Napokig eltarthat a sarki időjárás

További havazásra, viharra számíthatunk

Személygépkocsival ne induljon útnak senki!

Óriási erőfeszítések az energiaellátás és a közlekedés biztosítására

Elakadt gépkocsik az utakon — Takarékoskodjunk a vízzel!

Fagyhullám Európában

Halálos áldozatok Svájcban, Angliában és az NSZK-ban

Világ proletárjai, egyesüljetek!

hétfői Dunántúli napló

XXXVI. évfolyam, 1. szám
1979. január 2., kedd
Ára: 1,50 Ft

Az MSZMP Baranya megyei Bizottságának lapja

OLVASÓINKHOZ!

A vihar okozta áramszolgáltatási zavarok miatt a Pécsi Szikra Nyomda is elektromosenergia nélkül maradt. A hiba kijavítása csak a késő éjszakai órákban fejeződött be, ezért a Hétfői Dunántúli Napló előállítása csak több órás késéssel indulhatott meg. Olvasóink megértését kérjük.



Losonczi Pál újévi köszöntője

Az alábbiakban közöljük Losonczi Pálnak, az MSZMP PB tagjának, az Elnöki Tanács elnökének újévi köszöntőjét, amely január 1-én a Kossuth Rádióban és a televízióban hangzott el.

*

Egy munkás évet hagyva magunk mögött, bizakodással köszöntjük az új esztendőt. Mozgalmas, eseményekben gazdag időszakot zártunk le. Belpolitikai életünknek fontos állomása volt a Központi Bizottság tavaly áprilisi ülése, amelyen áttekintettük a XI. kongresszus óta végzett munkánkat. Nemcsak a párttagok, hanem egész népünk egyetértésével találkozott az a fő következtetés, hogy a kongresszus határozatai kiállták a gyakorlat próbáját: hogy tovább folytatjuk a népünk támogatását élvező politikai irányvonalunkat.

Az óévben — a magyar nép helytállása, szorgalmas, jó munkája nyomán — anyagiakban és szellemiekben gyarapodott országunk, emelkedett az életszínvonal, javultak az életkörülmények. Népünk jó politikai légkörben tevékenykedik szocialista hazánk gazdasági és kulturális felemelkedésén, a fejlett szocialista társadalom építésének nagy művén. 1978-ban, ötéves tervünk harmadik évében nem minden sikerült úgy, ahogyan szerettük volna. De a nehezebb és bonyolultabb feltételek elenére is elértük vagy megközelítettük a magunk elé tűzött célokat.

Közös nagy ügyünk tetteket szülő egységbe fogja össze a nemzetet. Életünk valósága lett a hazánk boldogulását szolgáló nemzeti egység, amelynek megteremtéséről a múltban annyit álmodoztak népünk legjobbjai. Jószerével már csak az emlékezetben élnek azok az ellentétek, amelyek még nem is olyan régen megosztották a társadalmat, részekre szaggatták a nemzetet. Pártunk szövetségi politikája jut kifejezésre abban, hogy a szocializmusért, a béke megőrzéséért, népünk javára jó egyetértésben együtt munkálkodnak pártonkívüliek és párttagok, a különböző világnézetű állampolgárok.

Eredményeink legfőbb forrása a pártunk vezetésével megvalósuló szocialista nemzeti egység, a párt és a tömegek közti kölcsönös bizalom. Ez a legfőbb feltétele annak is, hogy az 1979-es esztendőre meghatározott feladatainkat megoldjuk.

Az idei népgazdasági terv előirányzatai valamivel szerényebbek az eddiginél. Fejlődésünknek most olyan szakaszában vagyunk, amikor az a döntő feladat, hogy megszilárdítsuk elért eredményeinket, s megalapozzuk népgazdaságunk fejlődését, népünk életszínvonalának a rendszeres növelését.

Feladataink sikeres megvalósítása mindenkitől felelősségteljesebb munkát követel. Olyan világban élünk, amikor a követelmények szigorúbbak lettek a gazdasági életben. Általános követelmény a gazdaságosság javítása, az országon belül és a határainkon túl is jól értékesíthető termékek részarányának növelése. Ez az útja az ország további általános fejlődésének, az életszínvonal megalapozott emelésének. Társadalmunk túlnyomó többségének igazságérzetével és helyeslésével találkozik az a törekvésünk, hogy a jobb, eredményesebb munka nagyobb megbecsülésben, kellő anyagi és erkölcsi elismerésben részesüljön.

Mindannyiunknak érdeke fűződik ahhoz, hogy a jó gazda gondosságával hasznosítsuk a szocialista építés évtizedeiben létrehozott anyagi és szellemi erőinket az ország, a közösség érdekében. Meggyőződésünk, hogy az idei népgazdasági tervben megfogalmazott célok összhangban vannak a helyze-

Mi volt az áramszünet oka?

Ítéletidő Baranyában

Hóvihar 130 kilométeres széllökésekkel

Pécs több órára sötétségbe borult

Megbénult a távolsági és helyi közlekedés

A lakások ezreiben szünetelt a fűtés

Orkánszerű széllökésekkel, hóviharral köszöntött be az újesztendő. A hidegfront nyugat felől érkezett, 120–130 kilométer erejű széllökésekkel tört rá Sopronra és környékére hétfőn reggel. A viharos időjárás a késő délelőtti órákban érte el Baranya megyét és délután súlyos zavarokat okozott az energiaellátásban, a szolgáltatásokban, megbénította a közlekedést.

Hétfőn délután 15 óra 38 perckor Pécs sötétségbe borult és lapunk zártakor, kedden délelőtt 10 órakor még mindig áram nélkül van a Tettye környéke, és Baranya számos községe. A vonatok kisebb-nagyobb késésekkel, de elérték úticéljukat. A távolsági autóbuszjáratok egyrésze nem indult el, számos járat az éjszaka több órát vesztegelt az utakon. A pécsi helyi közlekedés hétfőn délután több órán át megbénult, kedden reggel a hegyijáratok kivételével elindultak a buszok.

A megye főközlekedési útjai nehezen járhatók. Minden mozgósítható eszközt és embert bevetettek a városi és a megyei utak tisztítására. A hajnali bányászjáratok kisebb késésekkel, de megérkeztek, így a bányákban zavartalanul folyik a termelés. A tervezett 33 mázsa kenyér helyett 40 mázsát sütöttek a pékek, mert a sütemények üzemek nem tudtak dolgozni az áramszünet miatt.

Számos helyen megrongálódott a házak tetőszerkezete, kémények dőltek le, fákat tépett ki a szél, kirakatokat zúzott be. Az orkán elsodorta a Pécsi Hullámfürdő sátorkupoláját. Baranya megyében súlyosabb személyi sérüléssel járó balesetet nem okozott a vihar. A károk felmérése és a helyreállítás mindenütt folyik.



Elakadt gépkocsik Pécs határában

Mínusz 15 fok

December utolsó napjaiban még a melegrekordnak örülhettünk. 29-én 14 fok Celsiust mutatott a hőmérő higanyszála. A tavaszi virágok kibújtak a földből. A Kárpátok és az Alpok vonulata több napon át elzárta a hidegfrontot, ám hétfőn reggel az orkán betört Magyarországra. Sopronban és környékén, a Fertő-tó vidékén 120—140 kilométer erejű széllökések okoztak károkat. A hőmérséklet is gyorsan változott. Nyugat-Magyarországon hat óra alatt 12 fokot hűlt le a levegő. Megfigyelték, hogy a viharzóna alacsonyan, a földközelben tört be.

Dél-Dunántúl területét a déli órákban érte el a frontálzóna. Délben 12 órakor Pécsett még plusz 7 fok volt a hőmérséklet. Néhány óra alatt azután 15 fokot zuhant a hőmérő higanyszála. Az esőt, januárban szokatlan égi jelenségek, villámlás és mennydörgés kísérte. Baranyában 14 óra 25 perckor kezdődött meg a havazás — 70—80 kilométer erejű széllökések kísérete mellett. Az esti órákig több mint 10 centiméternyi hó hullott. A szélvihar néhol percek alatt méteres hótorlaszokat emelt. A szél este 21 órakor volt a legerősebb. Az éjszaka folyamán Baranyában



Összedőlt és szétszakadt a Hullámfürdő sátra Fotó: Cseri

(Folytatás a 2. oldalon)

Ítéletidő Baranyában

(Folytatás az 1. oldalról)

mínusz 12 és mínusz 15 fok között alakultak a hőmérsékletek. Reggel 9 órakor a széler̋osség 50 kilométer/óra volt, a hőmérséklet pedig mínusz 9 fok.

Átmenetileg leállt az erőmű

A hétfőn történt súlyos zavarokról a DÉDÁSZ a következő összefoglaló adatokat adta: Déldunántúlon a vihar összesen 125 ezer fogyasztó – hosszabb-rövidebb ideig tartó kiesését okozta. A legnagyobb zavarok Keszthely környékén, Pécsett és Baranyában keletkeztek. Déldunántúl területén összesen 42 vezeték hibásodott meg, az összes vezetékek 15 százaléka.

A pécsi áramszünet fekete krónikája következő: a viharos erejű szél, a hófúvás és a villámcsapások hétfőn délután 2 órától kezdődően okoztak gondot. Röviddel délután 3 óra előtt földzárlatok következtek be a pécsi 35 kilowattos rendszerben. Ez még nem érintette a fogyasztókat. A sorozatos villámcsapások hatására aztán bekövetkezett a katasztrófa. A túlfeszültséget a 35 kilowattos távvezetékek bevitték a pécsi Hőerőműbe, emiatt 15,38-kor annak mindkét gyűjtősínjén zárlat keletkezett, átmenetileg leállt az erőmű. Sötétségbe borult Pécs, áramnélkül maradtak a bányaüzemek.

Az erőmű dolgozói azonnal hozzákezdtek a hiba elhárításához. A hibás erőműi szakaszt 20 perc alatt leválasztották a hibátlan gyűjtősín részről, így Pécs egy részét 15 óra 58-kor átlehetett kapcsolni az országos hálózatba. Ennek eredményeképp kigyulladt a fény a város keleti részén: a meszesi lakótelepen, áramot kapott a kenyérgyár és a bányaüzemek. A város nagyobbik része továbbra is ellátatlan maradt.

Közben a DÉDÁSZ szerelői és az erőmű dolgozói megfeszített erővel dolgoztak, hogy a megsérült kapcsolóberendezéseket kijavítsák. Az erőműben az egyik 35 kilovoltos kapcsolóberendezést rövid idő alatt rendbehozták és 17.17-kor a feszültséget kiadták a város felé. Ezideig – tehát 15.38-tól 17.17-ig – tehát másfél órán keresztül – teljesen ellátatlan volt a város nagyobbik fele. A DÉDÁSZ 17.17-től kezdve folyamatosan rákapcsolta az erőműből jövő energiára a városi 10 kilovoltos trafóállomásokat, s majd amikor a 21 ra 19 percre az erőmű és a DÉDÁSZ oldalán is az alaprendszer rendbejött, megkezdték a városban a helyi jellegű hibák kijavítását.

A kedd délelőtt 11 órai helyzetkép a következő: Pécsett körülbelül 8 ezer fogyasztó volt ellátatlan, elsősorban a Mecsek oldalon, a Tettye, az I. kerületi tanács környéke. A hiba elhárítása megfeszített erővel folyik, a DÉDÁSZ 70 emberrel dolgozik a városban.

Hétfőn délután sok baranyai község is áramnélkül maradt. A hibákat a vezetékek szakadása okozta, több helyen rádöltek a fák a vezetékekre, néhány oszlop is kidőlt. A keddi délelőtti helyzetkép szerint Szigetvár környékén, Szentlőrinc, Tortyogó továbbá Pécsvárad környékén még 22 községben nincs villany. Komlón is hosszantartó áramszünet volt, hétfő délután 16.30-tól keddi hajnali 4 óráig áramnélkül maradt 6 ezer fogyasztó.

Hótorlaszok, elakadt gépkocsik

Az UTINFORM tájékoztatása szerint az ország területén a főközlekedési utak mindenütt rendkívül síkosak, igen nehezen járhatók és a védekezés nagyon nehéz. Az országban Baranya megye területén a legsúlyosabb a helyzet.

Lapzártakor Temesi Ferenc, a KPM Pécsi Közúti Igazgatóságának vezetője arról tájékoztatott, hogy az éjszaka folyamán minden rendelkezésre álló emberi és műszaki erőt mozgósítottak. Ennek ellenére még a főközlekedési utakon sem sikerült megfelelő állapotokat kialakítani, mert a szél hótorlaszokat emel. Az éjszaka folyamán és azóta is folyamatosan több mint 40 só, -homok- és salakszóró, valamint hóekéző jármű cirkál a megye útjain. Több száz tonna sót, homokot és salakot szórtak ki, ám ez csak kis mértékben enyhítette az utak síkosságát, mert a szél rövid idő alatt lefújta ezen anyagokat a pályáról. A gépjárművek jórésze az elakadt autók mentésében segített. Külön kell szólni a honvédségről és a rendőrségről. Példás gyorsasággal és odaadással segítik a mentést a rendkívül nehéz körülmények között.

Szerdán délelőtt 10 órakor még legalább félszáz elakadt gépkocsi vesztegelt Pécs és Szentlőrinc között a 6-os számú főközlekedési úton és elhagyott gépkocsik tucatjait lehetett megszámolni Mecseknádasd térségében a völgyhidak környékén. A 6-os út tehát sok helyütt csak félszélességben szabad. Az igazgatóság vezetője azt javasolja, hogy személygépkocsival senki ne keljen útra, mert biztonságos útburkolat a következő 24 órában nem lesz a megye területén.

A bányászjáratok megérkeztek

A Volán hétfőn délután fél 4-kor előbb a 33-as és 34-es hegyi járatokat, majd később – a 39-es számú kertvárosi busz kivételével — valamennyi járatát leállította. Öt órától nem indítottak távolsági járatokat sem Pécsről. Az esti órákban a 10-es, a 20-as és a 40-es vonalán szórványosan közlekedtek a buszok.

Laki Pál, a Volán igazgató-helyettese kedden délelőt arról adhatott számot, hogy a távolsági buszok közlekedésére jellemző, hogy a menetrend szerint hétfőn este 18 óra 35-kor érkező zalaegerszegi járat hajnali 5 óra 20 perckor érkezett Pécsre. Az eszéki busz 6 órát késett. A szegedi járat a délelőtt még nem érkezett meg Pécsre. noha menetrend szerint tegnap este 23 óra 35-kor itt kellett volna lennie. Reggel a távolsági járatok egyiésze — így a zalaegerszegi, a szegedi és a veszprémi — nem indult el. A helyi közlekedés reggel — a 30-as, a 33-as, a 34-es, 36-os, a 37-es és a 44-es járatok kivételével — megindult. A többi vonalakon lassan és zsúfoltan közlekedtek a buszok.

A MÁV helyi menetirányítója arról tájékoztatta szerkesztőségünket, hogy az este folyamán jelentős késésekkel érkeztek és indultak a vonatok. A Zselic expressz 80 perc késéssel indult, a Mecsek expressz 80 percet késett. A reggeli és a délelőtti személyvonatok indulási és érkezési idejében 10–30 perc között volt a késés.

Megindult a hőszolgáltatás

Az áramszünet következtében hétfőn délután 15 óra 40-kor leállt a távfűtés. Ez Pécsett 17 ezer lakást — 60 ezer embert —, Komlón, Mohácson és Szigetváron 4000 lakást — 13—15 ezer embert — érintett. Az éjszaka folyamán a vállalat vezetősége mozgósította a szerelőket. A késő esti órákban a lakások egy részében újból megindult a hő- és a melegvízszolgáltatás. Kedden délelőtt a város és a megye különböző pontjain több mint kétszázan dolgoztak a hibák helyreállításán és lakások százaiban szünetelt még a fűtés. Pontos helyzetkép lapzártakor még nem alakítható ki, a vállalat vezetői mindent megtesznek azért, hogy ne kihűlt radiátorok mellett töltsék az éjszakát a távfűtéses lakások lakói.

Az energiaellátási zavarok megnehezítették a Pécsi Vízmű működését is. Sok helyütt nyomáscsökkenés, néhány helyen vízhiány volt.

Kreuter Miklós főmérnök – aki egész éjjel irányította a munkálatokat – délelőtt arról tájékoztatott, hogy vízhiány csupán Meszes északi részén van. Erre a területre tartálykocsikat indítottak, hogy az üzemkonyhák és az óvodák vízellátását biztosítani tudják. A tározók készletei mindenütt megcsappantak. A Pécs vízellátásában kulcsszerepet ellátó pellérdi vízműben is üzemzavar támadt új év délutánján. A hibát a kora délelőtti órákig még nem sikerült kijavítani. A szennyvíztelepen tartalék áramforrásokat állítottak munkába, így az áramszünet nem okozott környezetszennyezést. A Pécsi Vízmű arról is tájékoztatott, hogy az orkánszerű szél következtében hétfőn összedőlt a Hullámfürdő sátorkupolája. A tartóoszlopok a medencébe zuhantak, a sátorkupola több helyen elszakadt. A fürdőben szünnap volt, így személyi sérülés szerencsére nem történt. A javítás hosszú időt – várhatóan több hónapot – vesz igénybe.

Megcsappant a vízkészlet

A Pécsi Vízmű arra kéri a lakosságot, hogy takarékoskodjon a vízzel, annak érdekében, hogy ne kelljen kényszerintézkedésekkel korlátozni a fogyasztást. Minden lehetséges technikai, szervezési és javítókapacitás azon dolgozik, hogy ne keletkezzen súlyosabb zavar a lakosság vízellátásában.

Biztosítva a kenyérellátás

Kedden reggel kinyitottak az üzletek, bár sokhelyütt – a betört kirakatok miatt – leltározással kezdődött az új év. A kenyérgyárban a másfél órás áramszünet nem okozott súlyosabb termelési problémát. A süteményüzemekben viszont megállt a termelés. A Temető utcai kifliüzem kéményét ledöntötte a vihar. Kifli és töltelékáru nem készült. Zsemlyéből 22 ezer darabot sütöttek, ebből a mennyiségből biztosították a kórházak és a gyermekintézmények ellátását. A szállításokat – a hegyi vonalakon a honvédség segítette. Különböző átszervezésekkel és más intézkedésekkel mindent megtesznek azért, hogy holnap reggel megfelelő mennyiségű péksütemény várja a dolgozókat.

Vihar várható

Kedden délelőtt a beérkező jelentések alapján megállapítható, hogy a megye valamennyi területén kisebb károkat okozott a vihar. Kémények dőltek le, kerítések dőltek ki, a pécsi Széchenyi téren még a vihar első perceiben eldőlt a mindenki karácsonyfája. A postai szolgáltatás, a távközlés szerencsére mindenütt zavartalan. A rendkívüli körülmények az élet valamennyi területén rendkívüli intézkedéseket követeltek. Az esti órákban valamennyi érintett üzemben a vezetők irányításával mozgósították a dolgozókat. Megfeszített munkájukra várhatóan még több napon át szükség lesz, mert Bóna Márta, az Országos Meteorológiai Intézet Előrejelző Szolgálatától kedden délelőtt Baranya megye térségére a következő előrejelzést adta:

– Az északi sarkvidékről származó levegőnek egyelőre még bőséges az utánpótlása, így folytatódik a túlnyomóan hideg, szeles idő. Túlnyomóan borult idő lesz, ismétlődő havazással, hófúvással. Az erős északi, északnyugati szelet viharos széllökések kísérik, a szél még nem mérséklődik. Csendesebb szakaszok azonban előfordulnak. A hőmérséklet ma kora délután mínusz 6, este mínusz 10, hajnalban mínusz 13 és mínusz 15 fok között lesz.

Erdős Ákos
— Miklósvári Zoltán

Vidám óév-búcsúztató

Különleges ételek, jó hangulat a szilveszteri mulatságokon

Becsapott a mennykő, rögtön az új év első napján. Dörgésre, villámlásra, szélkavarta havazásra ébredhettek, akik tegnap délutánig aludták szilveszteri mámorukat. Szerencsére az óév utolsó éjszakáján még csak az eső áztatta a szórakozni indulókat...

A kurtafarkú kismalac élete első és utolsó habfürdőjét vette Szilveszter éjszakáján, hogy aztán piros selyemszalaggal a nyakában körbevigyék a mulatozó vendégek között. Sok-sok farokhúzás és fülrángatás után végérvényesen elkelt a tombolán. Ez a kismalac volt az éjféli attrakció a szigetvári Oroszlán étteremben vigadó csaknem háromszáz vendég kedvére, akik este hét órától együtt búcsúztatták az óévet. A kiadós vacsora és az éjféli pezsgő után korhelylevessel és böllérfánkkal tetézték a finom falatokat. Nem maradtak el mögöttük a jókedvben, étel és ital nyelésében a mohácsi és a komlói Béke, a siklósi Vár éttermében szórakozók sem.



Vidám volt a szilveszter az otthonokban, a szórakozóhelyeken és az utcákon egyaránt. Képeink a Széchenyi téren és egy házibulin készültek

Cseri fotó

Malacsült és bableves

A mohácsiak is degeszre ehették magukat válogatva az előételek – hideg jércesaláta, libamáj – aztán a pecsenyék és édességek között. A kétszáznyolcvan vendég egy-egy pohár tálcán kínált pezsgővel köszöntötte 1979-et.

Komlón, az étteremben és a presszóban budapestiek is szórakoztak, s talán nem volt véletlen, hogy a vacsora-menük sorában Budapest módra készített sertésszelet is szerepelt a malacpecsenye mellett.

Siklóson, a Vár étteremben villányi töltött gomba, libamájpástétom, fogas-coctail, malacpecsenye Vár-tál és hátszín szerepelt a szilveszteri étlapon. A 250 főnyi vendégsereg részére éjfélkor malacaprólékleves és babgulyás gőzölgött a tálakban, reggel pedig forró virsli segítette át a gyomorkrízisen a kitartó szilveszterezőket. Az 1978-as év utolsó és az új év első éjszakáján húsz pincér, szakács leste a mulatozók kívánságait.

Pécsett a patinás Nádor és az új Pannónia egyaránt kitett magáért, vagyis a vendégekért. A Nádor összes termeiben ötszázan szórakoztak, akik elmesélhetik, hogy négyféle vacsoramenü közül választhattak. Az ünnep után még a felsorolásuk is megterhelné a gyomrunkat, így csak néhányat említünk. Az egyes menü: hideg fogas kaviárral, libacomb szekszárdi módra, gesztenyetorta, narancs, fekete, éjfélkor pedig savanyú malacaprólékleves, vagy bableves füstölt csülökkel. A hármas menü: Mecsek coctail, hideg libamáj franciasalátával, velővel töltött sertésborda, tejszínes gombamártás rizibizivel, gyümölcstorta, fekete, narancs, és így tovább...

A Pannóniában is négyféle vacsoramenüt kínáltak a csaknem négyszáz vendégnek. A borkirály coctailtól kezdve a fürtjojásos vad erőlevesig és a házi meggyesrétesig minden volt itt, ami szemnek, szájnak egyaránt ingere. Nem maradt el a marcipán malacfej és a sósmogyoró sem. A műsorról a Pécsi Nemzeti Színház művészei és „vendégként" Bornemissza Mária, a Nádor étterem táncdalénekesnője gondoskodott.

Ami a pálinka-, bor-, sör- és pezsgőfogyasztást illeti, becslésre sem vállalkozhatunk – számoljanak Önök! Annyi segítséget adunk, hogy egyedül feketéből több száz litert ittunk meg! S még mindemellett fütyültünk, trombitáltunk, énekeltünk, táncoltunk, szóval remekül mulattunk. Éjfélkor minden ismerős és ismeretlen utunkba akadónak boldog új évet kívántunk.

Csillagszóró az ablakban

Az otthon vigadók – ez már évek óta tartó pécsi népszokás – kiálltak az erkélyekre, ablakokba, hogy pezsgős üvegek pukkantásával, csillagszórók dobálásával, kiabálással köszöntsék a szemben lakókat az új esztendő küszöbén. Több százan randevúztak a Széchenyi téren.

Sokan fogadkoztak: az új évben abbahagyják a dohányzást, kevesebbet isznak, élére állítják a forintot és így tovább. Hallottunk arról is, hogy akadtak, akik tanúk előtt szent esküvel ígérték: az idén jobban dolgoznak, mint tavaly. Mások ezt azonnal cáfolták, mondván, hogy ez a hír kacsa! Mi most mégis felröppentjük, hadd találjon minél több követőre! B. Ú. É. K! 1979!

Török Éva

A Szekszárdi Szabó Szövetkezet felvesz könnyűipari főiskola ruhaipari vagy szervezői szakán végzett, legalább 5 éves szakmai gyakorlattal rendelkezőt

üzemszervezői beosztásba

Jelentkezni lehet írásban vagy személyesen, a személyzeti és oktatási osztályvezetőnél. Szekszárd, Wesselényi u. 16. Központi üzemház.

Felvesz továbbá Baranya megyei üzemeinkben végzendő szervezői tevékenység ellátására, legalább 5 éves szakmai gyakorlattal

ruhaipari technikusi

vagy mestervizsgával rendelkező

műszaki szervezőt

Jelentkezés a fentiek szerint.





Mire költöttük el?

Pénz, pénz, pénz



Az ünnepek kábulatából feltisztulva sokan ismét kábulatba estünk: már megint jól kiköltekeztünk! De miből és mire tellett a baranyaiaknak? Erről készítettünk gyorsmérleget.

Az elmúlt esztendőben több mint 11 milliárd forint került Baranyában a lakossághoz, 9—10 százalékkal több mint 1977-ben. Ebben minden benne van: a munkabérek, a különböző jutalmak, a 31 forintos napidíjak, a tsz-tagok munkadíja, a nyugdíjak, a családi pótlék, a gyermekgondozási segély és így tovább. Ennyiből költekezhettünk tehát, itt most nem számolva kinek-kinek a bankbetétjét és a különböző kölcsönforrásokat.

Nagy része, mondanunk sem kell, elment a mindennapi betevőre. Csupán a pécsi Konzum Áruházban tavaly 570 millió forintot hagytunk. Gyors átlagolás, ez azt jelenti, hogy a baranyai lakosok, beleértve a csecsemőket is, fejenként több mint 1300 forintért vásároltak a megye legnépszerűbb áruházában.

Személygépkocsiból minden évben az országos átlagot jóval meghaladó értékben gyarapodik Baranya. Hogy tavaly mennyi gépkocsit vásároltunk, erről sajnos még nincs statisztika. Azt viszont megtudtuk, az autósok, motorosok, az olajkályhát és olajkazánt használók tavaly 202 millió forintot adtak az ÁFOR baranyai kútjainál benzinre, más üzemanyagra és háztartási fűtőolajra.

Az utazást kedvelők, a távoli egzotikus tájakat és a szomszédos országok vidékeit meglátogatók 42 millió forintot fizettek be a megye három utazási irodájánál — az IBUSZ-nál, a Cooptouristnál és a Mecsek-Touristnál — külföldi társasutazásokra.

A balesetet szenvedetteknek, a különféle károsultaknak 106 millió forint kártérítést nyújtott az Állami Biztosító Baranya megyei Igazgatósága, a díjakban befizetett 156 millióval szemben.

A következő számok is még a kiadási oldalra kerülnek. A feledékenyek utcán, autóbuszon, presszókban, váróteremekben nyilván sok tízezer forintot vesztettek el, ami ebből a talált tárgyak osztályán kikötött — 10 ezer forint. Akadt olyan is, aki egyhavi fizetését, 3600 forintot hagyta el valahol.

Természetesen nem költöttük el minden pénzünket. A baranyaiak tavaly 650 millió forinttal növelték az OTP Baranya megyei Igazgatóságán betétállományukat. Baranyában ez idő szerint 4,7 milliárd forint van a takarékban. Ez nem jelenti azt, hogy olykor ne lennének filléres gondjaink. Tavaly például a szorult anyagi helyzetben levők, vagy éppen a gönceiket, használati tárgyaikat megunók 30 millióért adtak túl holmijukon a pécsi Bizományi Áruházban.

Mindezeken felül sokan vártunk arra is, hogy netán Fortuna istenasszony fogadna kegyeibe. Totóra, lottóra, borítékos sorsjegyekre csaknem 107 milliót áldoztunk, ennek fejében 49 milliót nyertünk. Vagyis akárhogyan nézzük, mínuszban vagyunk.

Horváth László

A szokatlan mesterség folytatóra vár

A világ legjobban megpatkolt tyúktojása

Lovakat, de tojásokat is patkol

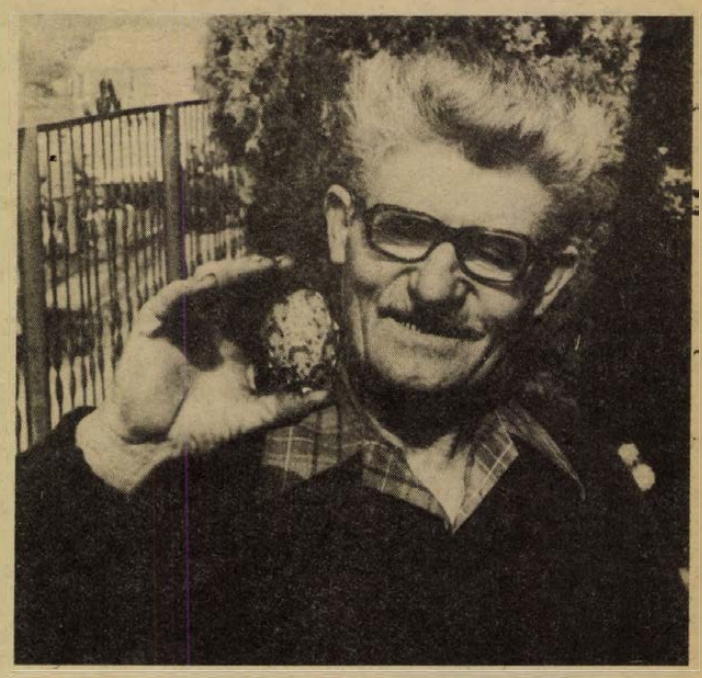

A mindig vidám mester a világ legjobban agyonpatkolt tyúktojását mutatja. Egy tojás alapos megpatkolása egy-két hétig is eltarthat

A környéken nagy tudású embernek tartják a Sárosdon lakó Sallai László 67 éves kovácsmestert, aki szenvedélyből tyúktojásokat is megpatkol. Legszebb remeke világrekord, hiszen egy tojásra 25 kis patkót vert fel, ehhez 150 apró szeget használt fel és 300 lyukat fúrt ki az üres tojás héján.

— Már 12 évesen patkoltam a lovakat úgy, ahogy apámtól, nagyapámtól, sőt dédapámtól tanultam Seregélyesen. Az egész család kovács volt. Az arra járó parasztok heccelődtek, hogy hiába dolgozom szépen, de egy tojást nem tudnék megpatkolni. Ekkor kezdtem el próbálkozni nehezen; — rengeteg tojás összetört, míg nagy keservesen az első négy kispatkót felraktam.

Először is kiengedi egy alul és felül fúrt lyukon át a tojás tartalmát és ezután óvatosan benyúl a magakészítette kovácseszközökkel a tojás belsejébe. Egy bonyolult operációhoz is hasonlíthatnánk a munkát. Ugyanúgy megvan a kis üllő, az apró kalapács, a még parányibb fogó, ami egy remekbeszabott csipesznél is finomabb szerkesztésű. Minden azon múlik, sikerül-e megfelelő lyukakat fúrnia és ezekre ráilleszteni a leheletkönnyű alumínium-patkókat. Ez után belülről mindegyik végét visszaszegecseli. Sok türelmet, nagy figyelmet, kitűnő idegzetet igénylő munkálkodás, és persze sok függ a szemek pontosságától, az ujjak fürgeségétől, rugalmasságától is. Bármikor berepedhet a héj-felület, bármikor megpattanhat, de ha már jópár patkó fenn díszlik, feszül, akkor ez ritkábban következhet be.

A tv már bemutatta minden mozdulatát, csínját-bínját, fortélyát szokatlan mesterségének, mégis a faluban is, meg messze környéken is titokról, titokzatosságról, ördöngösségről beszélnek. Két emberrel beszélgettem és mindnyájan mint csodát emlegették az ilyenféle patkolást, de nagyon büszkék a kovácsukra, hogy hírnevet csinál a falujuknak.

A Szovjetunióból egy híres kovácsmester kereste fel, hogy elsajátítsa tudományát, de ilyen céllal látogatott el hozzá a moszkvai műszaki főiskolások 26 fős csoportja is nemrég. Mint kiderült, nincs szó titokról, de azért a tapasztalat átadása sem olyan egyszerű, bármily szakavatott kollégák is voltak a látogatók. Szovjet újságokban több cikk jelent meg róla.

Szinte minden turista tudja, hol a homlokzatán lófejjel és üllőkkel díszített műhely, ahol nyugdíjba vonulásáig 200 000 patkót vert fel az állatok patájára. Tojás-patkói szépen díszítettek, alumíniumból és legfeljebb akkorkák, mint a kisujjon levő köröm. Anglia, USA, Kanada, Hollandia, NSZK és a Szovjetunió magángyűjteményeit és múzeumait gazdagítják. Üzemek, vállalatok, intézmények részére is patkol tojást, mert újabban díszes ajándékként ez is dukálhat a jó és kiváló dolgozóknak. Értékük felbecsülhetetlen. Kielégít külföldi megrendelőket is, de bárkit, aki hozzáfordul.

Most is patkolja még a lovakat lankadatlanul, keze nem remeg, szemével nincs baj. Egyet sajnál, hogy mesterségének nem akadt még folytatója.

Csuti J.

A valódi kicsinyített mása



Vasútállomás a lakásban

- **Terepasztal Pullman kocsikkal**
- **Dél-Dunántúl vasúthálózatának minipályája**

Hobbi (hobby) angol eredetű szó, de világszerte, így nálunk is közismertté vált, bevonult mindennap használt szavaink közé, és ma már a kiskert tulajdonosoknak „hobbi"-kertjük van, „hobbi"ja van a bélyeg vagy gyufacimke gyűjtőknek, s hobbinak áldoznak azok is, akik felnőtt fejjel kis vonatokkal játszanak szenvedélyesen. Sokan vannak, ismerik egymást, s mikor találkoznak, nem azt kérdik: hogy vagy, hanem: építettél valamit, vettél új mozdonyt? Ezek közé tartozik Kvell János lakatos, a MÁV dolgozója is.

Hogyan tér el egy szobában a pécsi vasutállomás, Harkány és a Balaton?

— Hát így, — mondja Kvell János mutat a fél szobányi nagyságú terepasztalra, melyen vasutsínek, váltók, szemaforok, irányítótornyok, vagyis komplett vasutállomás látható, persze kicsinyítve.

— Gyerek, hozd a kulcsot — szól a 12 éves Zoltán fiának, s máris előkerülnek a pullman kocsik, a diesel és a gőzös mozdonyok, s a mini irányítópult indító kapcsolójával mozgásba lendül az asztal: kattognak a kerekek, alagútba bújik, majd szerpentinre kapaszkodik a szerelvény. Ha „totálban" filmeznék, kinagyítva valódi képet adna. A sínek mellett, a talpfák alatt ott a kőalapozás is, mellette a fű, az állomás járdaszigetje, az ostornyeles lámpák, minden a valódinak kicsinyített mása. Az éjszakai utazás hangulata is hamisítatlan: a robogó vonat kivilágított ablakai mellett suhannak el a kis házak világos ablakai.

— Miért készítette?

— Először a fiamnak kezdtem gyűjteni — tudja ennek a kulcsnak, amivel lezárom a szobát, nagy nevelőhatása van. Ha valami nem stimmel a tanulásban, nincs kulcs. Később elkapott a szenvedély, s most már megszállottként sokszor éjfélig is elpepecselek vele. Állandóan van tennivaló, pótolom a hiányokat, világítást szerelek, s a jövő vasútjával kapcsolatos elképzeléseimet is megvalósítom. Itt a magasvasút, szerintem a jövőben feltétlen sor kerül rá nálunk is, s valószínű, hogy előbb-utóbb a Pécs—budapesti vonalat is villamosítják. Én ezen a kis minipályámon már most megvalósítom.

— A MÁV-nál dolgozik. Onnan jött talán a szenvedély?

— Ott dolgozom ugyan, de nincs kapcsolatom a vonatokkal, bár lehet, hogy a „mozdony füstje" engem is „megcsapott". Ez a játék nekem szórakozást, kikapcsolódást, pihenést jelent, bármilyen fáradt, ideges vagyok, ha egy-két órát elvonatozgatok, megnyugszom, s a rosszkedvem elpárolog.

S. Zs.

Az országban csak Pécsett

Vadgazdálkodás és fehér asztal

A vadgazdálkodás és a szakszervezeti munka ugyan távol esik egymástól, s hogy most mégis egymás mellett említem ezeket, annak oka: a pécsi vadászklub. Az egyetlen ilyen intézmény az országban, s amikor Farkas János megyei fővadásztól a klubéletről érdeklődöm, a fenti kettőt az elsők között említi. A klubban ugyanis lehetőség nyílt arra, hogy a baranyai sport- és hivatásos vadászok továbbképzését, tapasztalatcseréit megoldják. Itt, a klubban — a MAVOSZ területi intéző bizottsága irányítja — rendezték a vadászok fórumát, itt volt a megyei küldöttközgyűlésük, s itt dolgozik — amikor ennek eljön az ideje — a trófeabíráló bizottság is.

Persze, a felsorolás korántsem meríti ki a lehetőségeket. Ezek sokszínűségére jól jellemző, hogy a másfél évvel ezelőtt létrehozott klubot kénytelenek voltak bővíteni, mert még az oktatási programjuk zavartalan teljesítéséhez sem volt elég az eredetileg rendelkezésre álló helyiség. Ha már az oktatásnál vagyunk: elsősorban a sportvadászok továbbképzése a cél, negyedévenként előadássorozatokat tartanak. Megoldották a hivatásos vadászok szakmai ismereteinek bővítését is, ugyancsak a klub keretében.

Sokan vadásznak Baranyában: 42 vadásztársaság működik, közel fele Pécs környékén. Már csak ez is indokolta annak idején a klub létrehozását, s mint kiderült, a megyeszékhelytől távolabb vadászó társaságok tagjai is nagyon szívesen jönnek ide. Éppen ebben látják irányítói a klub egyik nagy hasznát: szorosabb közösséggé formálódhat a Baranya megyei vadászok társadalma.

Első között alakult meg a megyében a hivatásos vadászok szakszervezeti bizottsága. Tevékenységüknek máris számos haszna van, s végre megoldódott az erdőkben dolgozó, sokszor nehéz és fárasztó munkát végző vadászok érdekképviselete. A rendszeres megbeszélések színhelye is a klub, amelynek berendezése, hangulata szinte kínálja: oldottabb formában kerüljenek — stílszerűen szólva — terítékre az őket érintő problémák.

Ha már itt tartunk: a vadászok szeretik a jó hangulatot. Éppen ezért nem zárkóznak el attól, hogy minden, a természetet szerető és értő, a vadászat, a vadgazdálkodás iránt érdeklődő ember vendége legyen a klubnak.

M. A.

Fehér fagyöngy

Megkezdődött a gyűjtés

Teája álmatlanság, idegesség ellen használ

Karácsony és szilveszter között, vagyis az év utolsó hetében indul immár évtizedek óta a fehér fagyöngy begyűjtése a koros és nagyon magas fák koronájából. Ekkor törnek le a legkönnyebben a gyakorta 5—6 kilós ezüstös színű gombolyagok az ágakról, de mindenképpen utánuk kell mászni a magasba és ha kézzel nem tudják lepattintani, akkor kampóval rántják le, vagy dróthurkot vetnek rá. Mintha lasszóval fognák el ezt a nagyon is káros faélősdit, ami egyben értékes gyógynövény is. De csak a fehér változata: a bogyókból és a levelekből főzhető tea használ a kimerültség, álmatlanság, szívidegesség, a fejfájás ellen, csökkenti a vérnyomást, enyhíti a gyomor- és bélgörcsöket. Míg a sárga változata káros, vagyis méreg.

A gyögyörű fehér fagyöngyöt most szedik Szigetvár, Somogyapáti és Kishárságy határában, a mély völgyekben, főleg a hársakról. Egy kilóját két forintért veszik át az ÁFÉSZ felvásárló telepein, ebbe még beleszámolják a ceruzavastag fagyöngyágakat is. A nagykanizsai Herbária-üzemben gyógyszeralapanyag készül belőle szárítás után és drága dollárért kél el általában Nyugat-Európában.

Gond, hogy nagyon sok vész kárba Mohács körül, főleg az ártéri erdőkben, mert itt túl magasan találhatók a fakoronában és veszélyes felmászni. Így is idén a szigetvári járás alkalmi gyűjtőbrigádjai legalább 100—150 mázsát akarnak leszedni. Igaz, hogy a tavalyi 180 mázsás rekordtól jócskán elmaradnak.

Cs. J.

Humor — mozaik

– Kérek másfél kiló cementet.

– Mi csak nagyban adunk el.

– Rendben van, akkor adjon nekem 1500 gramm cementet.

*

Az ötéves Miska születésnapjára egy hatalmas kutyát kapott a szüleitől. A kisfiú hosszasan nézi a kutyát és azután megkérdezi: A kutyát ajándékoztátok nekem, vagy engem neki?

*

– Mit csinál az ebéddel, szomszédasszony, ha nem ízlik a férjének?

– Meghagyom neki vacsorára.

*

Két ismerős találkozik, akik már régóta nem látták egymást.

– Micsoda véletlen, hogy vagy, hát a család.... De nem tartalak fel?

– Dehogy, munkába megyek . . .

*

– Miért mondod a Jóskának, hogy harcostársak vagytok, amikor soha nem harcoltatok együtt?

– Nem, de ugyanazon a napon nősültünk . . .

*

– Mit kaptál születésnapodra a feleségedtől?

– Egy más színű pizsamát.

– Hogyhogy más színűt?

– Nem olyat, mint tavaly!

*

– Erről szó sem lehet! – kiáltja az apa. – Az autónk rossz állapotban van, a vízcsap állandóan csöpög, a tető lyukas, és te egy költőhöz akarsz hozzámenni!

*

– Miért csinálják ilyen hosszadalmasan a halfogást?

– Hát maga szerint mit kellene tennünk?

– Le kellene ereszteni a halastó vizét.

*

– Harap a kutyájuk?

– Nem. Mindent megrágunk neki!

*

– Kisasszony, nem haragszik, ha egyszerűen csak Zsuzsinak szólítom?

– Nem haragszom, csak csodálkozom.

– Miért?

– Mert Helénának hívnak.

*

– Tegnap nagyon összeszidott a feleségem.

– Talán későn este mentél haza?

– Egyáltalán nem.

– Akkor miért?

– Mert korán reggel mentem haza.

Csak három napig volt szabadlábon

Fegyház lett a „pöckölés" vége

Négy asztal felborult, húsz söröskorsó eltörött

A helyszínre érkező rendőrök egy földön fekvő, vérző fiatalembert találtak a kocsma előtt. Nem véletlenül jártak arra, telefonon érkezett a bejelentés, hogy „egy férfi az italbolt berendezését törteli, képtelenek megfékezni". A mentőket is kihívták, akik a 20 éves Molnár Tibor pécsi lakost először a Megyei Kórházba szállították, ahol összevarrták szétvágott tenyerét, majd útjuk következő állomása a kijózanító volt. Itt a „súlyos alkoholos befolyásoltság" alatt álló fiatalembert a szokásos kezelésben részesítették. Az eset a Pécsi Járásbíróság tárgyalótermében folytatódott, s nemsokára egy fegyházban fejeződik be.

Mi is történt? Molnár Tibornak — úgy tűnik — ártalmára van a szabad levegő. 1976-ban lopásért 6 hónapi, 3 évre felfüggesztett szabadságvesztésre ítélte a Pécsi Járásbíróság. Nem sokkal ezután ismét lopásért ült a vádlottak padján. Ezúttal már nem úszta meg ilyen enyhe büntetéssel. Egy év 8 hónapi szabadságvesztésre és a korábban felfüggesztett börtönbüntetés letöltésére ítélték.

Múlt év október 25-én szabadult, zsebében a csaknem háromezer forintos keresménnyel. Az első két nap bevásárlással telt, a harmadik italozással. Ebből lett a baj. Apjával — már meglehetősen ittasan — betért a pécsi Jóbarát italboltba. Újabb söröket rendeltek, majd egy idősebb, helyi törzsvendéggel „pöckölni" kezdtek. A kocsmai berekben járatlanok számára vázlatosan hadd szolgáljak egy rövid szabályismertetéssel. Egy gyufásskatulyát az asztal szélére helyeznek, a kiálló részét ujjukkal megpöckölik, s attól függően, hogy melyik lapjára hull vissza a doboz, meghatározott pontszámot kap a versenyző. A játék némi ügyességet is igényel, fő előnye viszont az, hogy tökrészegen is lehet játszani. Sőt pénzre is!

Itt kezdődött a baj. Eleinte öt, később húsz, majd száz, végül ötszáz forint volt a tét. Az immár elítélt fiatalember zokon vette, hogy egy alkalommal nem kapta meg jogos nyereményét és ököllel igyekezett elégtételt venni. Az egyik, békítésükre sietett vendéget is kiütötte, de a második ütés lendületétől maga is felbukott, s a földön heverő üvegcserepek felhasogatták a tenyerét. A dulakodás során négy asztal borult fel, s mintegy húsz söröskorsó és pohár tört össze. A tanúk egybehangzó vallomása szerint mindenkit agyon akart ütni, még az őt csitító apját is.

Miután kellőképpen kidühöngte magát, kiment az utcára, de a lépcsőn megbotlott, s elnyúlt az aszfalton. Így találták a rendőrök.

A Pécsi Járásbíróság figyelembe véve büntetett előéletét, garázdaság bűntettéért 6 hónapi, fegyházban letöltendő szabadságvesztésre ítélte.

k. gy.

Szilveszteri malac

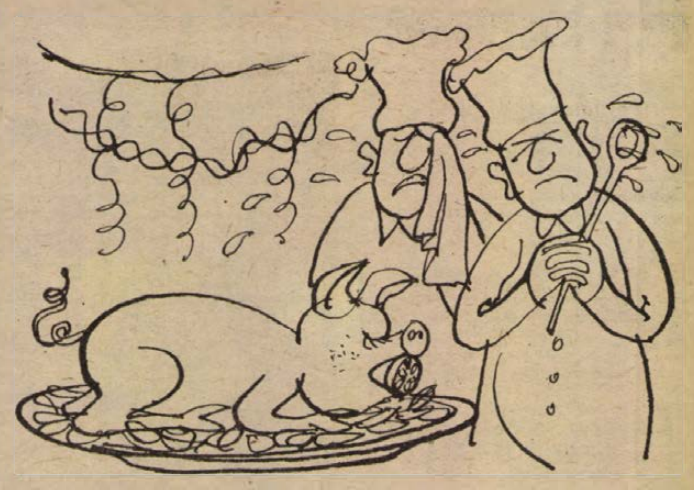

Pedig hányszor elmondta szegény, hogy újévkor új életet akar kezdeni! Erb János rajza

Lopott autó a szerkesztőség előtt –

Az eltűnt Lada

Ritkán fordul elő, hogy egy lopott autót, egy újság szerkesztőségének épülete előtt hagyjanak, ráadásul szabálytalanul. Pedig ez történt december 28-án . . .

Lugosi István, a POTE fizikusa december 27-én, szerdán este 10 órakor kikísérte vendégét pécsi, Farkas István utca 13. szám alatti lakásából. A ház előtt, mint rendesen ott állt az 1200-as Ladája, úgy ahogy délután otthagyta. Csütörtökön reggel fél 8 és háromnegyed 8 között munkába indult.

— Ahogy kiléptem az ajtón, nem akartam hinni a szememnek. A kocsi nem volt a házunk előtt. Hirtelen nem is fogtam fel, hogy mi történt. A kocsiajtókat mindig bezárom, sőt mivel nincs garázsom, és az utcán hagyom éjszakánként az autómat, még a kormányzárat is bekapcsolom. Jobb ötlet hiján körbejártam a környező utcákat, s kerestem a kocsimat. Miután nem találtam, biztos voltam benne, hogy ellopták, így elmentem a rendőrségre, ahol bejelentettem, hogy eltűnt az autó.

Miközben Lugosi István az autóját kereste, aznap reggel Pécsett, a Hunyadi úton, a Dunántúli Napló épülete előtt koszosan álldogált egy UG 67—54 forgalmi rendszámú, 1200-as Lada személygépkocsi. Szabálytalanul, mert a várakozást az út ezen a részén tábla tiltja.

Azt, hogy hányan mentek el aznap a Hunyadi úton, nem tudni, viszont a szerencsés véletlen folytán kőztük volt Lugosi István húga, aki megismerte, és különböző napszakokban kétszer is látta az autót a szerkesztőség előtt. Furcsálta a dolgot és este felkereste bátyját. Nem sokkal 18 óra után a tulajdonos már a Dunántúli Napló portájáról telefonált a rendőrségre, hogy megtalálta az autóját.

— Mikor kinyitottam a kocsit, a takarók összegyűrve hevertek az üléseken, a kesztyűtartóból kiszórták a papírokat és hiányzott az ott tartott személyi igazolványom, jogosítványom és forgalmi engedélyem. A motorházból ellopták az akkumulátoromat, viszont a belső visszapillantó tükörre egy széles panorámatükröt tettek. Talán ezzel akartak kárpótolni . . .

r. n.

hDN hírek hDN hírek hDN



Nagy a család, sokba kerülne a fodrász

— **Életmentő emlékéremmel** tüntették ki Csincsi Józsefet, a Magyarkeszi Petőfi Tsz traktorvezetőjét Tolna megyében. Csincsi József 1978. október 13-án éjszakai műszakban dolgozott faluja határában, amikor balesetet szenvedett motorkerékpárost fedezett fel egy távoli dűlőúton. A magával tehetetlen, sérült embernek elsősegélyt nyújtott, s kihívta a mentőket. Sürgős segítségével és az orvosi beavatkozással sikerült megmenteni a pusztai baleset sérültjének életét.

Az új esztendő első bélyegei

Szép bélyegekkel, s mindjárt festménysorozattal és blokkal indítja 1979. évi kiadási programját a posta. Albrecht Dürer halálának 450. évfordulója alkalmából festményeit ábrázoló, 7 értékből — 40 és 60 filler, valamint 1, 2, 3, 4 és 5 forint — álló bélyegsorozat és 20 forintos blokk kerül forgalomba január 8-án. A bélyegeket — amelyek keretrajzait Cziglényi Ádám grafikusművész készítette — többszínű mélynyomással, a blokkot többszínű ofszetnyomással, az Állami Nyomdában gyártották.

Az új bélyegblokkot 1979. május 31-ig, a sorozat bélyegeit december 31-ig árusítja a posta.

◆

— **Tanulmányok** Tolna megye történetéből című sorozat 8. kötete napvilágot látott a Tolna megyei Levéltár gondozásában. Csaknem ötszáz oldalon át nyolc szerző foglalkozik egyebek között a török hódoltság gazdasági viszonyaival, a megyei önkormányzat működésével. T. Mérey Klára a két világháború közti gyáripart tárgyalja munkájában.

— **Védett erdők Somogyban.** Védett lesz Somogy megyében, a Zákány melletti Metzli-féle erdő 124 hektáron. Metzli Kamill 1930—35 között európai és tengerentúli örökzöld fenyőféléket telepített, hogy az értéktelen földeket így hasznosítsa. Az exóta-erdők kialakításában úttörőmunkát végzett ezzel. Ugyancsak jövőre szeretnék védetté nyilvánítani a Kapos-csatorna menti Szalacskai lösz-dombokat Kaposvár és a baranyai határ között, ahol híres a szőlőtermesztés, de a vidék rendkívül gazdag őskori leletekben is. Somogyban még védelem alá kerül a Rinyaszentkirályi erdő egy darabja is, ahol nagyon ritka ragadozómadarak fészkeit akarják így megóvni, megmenteni a tojásrablóktól.

Kocsiátvételi sorszámok

Trabant Limousine (Budapest)	15 245
Trabant Limousine (Győr)	7 070
Trabant Limousine Speciál (Budapest)	22 890
Trabant Limousine Speciál (Győr))	15 541
Trabant Limousine Hycomat	7 587
Trabant Combi (Budapest)	3 937
Trabant Combi (Győr)	1 063
Wartburg Limousine	11 270
Wartburg de Luxe	13 941
Wartburg de Luxe, tolótetős	4 075
Wartburg Limousine tolótetős	2 546
Wartburg Tourist	3 878
Skoda 105 S (Budapest)	2 001
Skoda 105 S (Győr)	291
Skoda 105 S (Debrecen)	529
Skoda 120 L (Budapest)	4 095
Skoda 120 L (Debrecen)	1 617
Skoda 120 L (Győr)	1 785
Polski FIAT 1500	13 768
Polski FIAT 126	14 397
Zaporozsec	27 872
Lada 1200 (Budapest)	97 531
Lada 1200 (Debrecen)	49 538
Lada Combi	12 800
Lada 1500	18 914
Lada 1300 (Budapest)	11 035
Lada 1300 (Debrecen)	6 253
Lada 1600 (Budapest)	2 515
Lada 1600 (Debrecen)	835
Dacia	11 713
Moszkvics 2140	4 200

◆

— **Évfordulók 79.** címmel megjelent a Kossuth Könyvkiadó könyve. Időrendben, hónaponként tárgyalja a neves ünnepeket, évfordulókat, idéz könyvekből, cikkekből és versekből. Az ünnepek, megemlékezések rendezéséhez elengedhetetlen segédkönyv. Megtalálható benne az ünnepelt események, személyek név- és tárgymutatója is.

— **Igazi nagy etetésre** eddig még nem szorultak az erdei és mezei madarak. Csupán a szoktató etetést vette igénybe eddig sok cinke és néhány őszapó a Mecsek legalább félszáz madáretetőjén. Etetőt tart fenn a Pécsi Városi Tanács, az erdészet, a természetvédelmi hivatal és egyre több magánszemély. Utóbbiak napraforgót kapnak a tanácstól. Csak a nagy hó és a zord hideg kényszeríti a madarakat arra, hogy embertől fogadjanak el eledelt.

— **Az MMG Automatikai Művek** szekszárdi mérőműszergyárában három napig tartó leltározás fejeződött be az óév utolsó előtti napjáig. Az éves terv teljesítését követő leltározási szünetben sokan kivették a még hátramaradt szabadságukat, vagy az előző héten ledolgozták előre a pihenőnapokat. A gyárban január 2-án újult erővel indult meg újra a termelőmunka.

— **Január 3-án,** szerdán nyilvánítják ünnepélyesen várossá Paksot. Ebből az alkalomból országos sajtótájékoztatót tartanak ma, kedden délelőtt 10 órától a paksi városi tanácsházán.

◆

04-05-07

A Baranya megyei Bogátmindszent külterületén Szabó Gyuláné 40 éves keltetésvezető, szentlőrinci lakos, december 31-én este figyelmetlenül vezette személygépkocsiját és áthajtott az úttesten ittas állapotban fekvő Óvári Mihály 47 éves éjjeliőr ázdfalui lakoson, aki a helyszínen meghalt. Szabóné vezetői engedélyét bevonták, a vizsgálatot megkezdték.

Ételkülönlegesség

Legalább egy specialitás legyen az étlapon

Azt hiszem, a perec szép csendesen kiment a divatból; észre sem vettük, csak eltünt. Ha valahol fellelhető ez a szerény kis péksütemény, csupán csak a kenyérboltokban, de a vendéglői kockás terítős asztalokról végérvényesen eltünt. Pedig ott volt valamikor, társával a sóskiflivel együtt, kerek fonott kosárban, fehér textilszalvétával letakarva. Hogy hova tünt, a jóég tudja. Pedig apáink még el-elsörözgettek egy szakajtó perec mellett, a friss és illatos péksütemény hozzátartozott a kisvendéglők, kávéházak hangulatához, olcsó is volt s valahogy az elfogyasztott sörök, fröccsök ellenében tartotta az egyensúlyt... Illetve — ugyan mit cifrázom — a dolgozó nem kapott be olyan hamar, ha elfogyasztott néhány sósperecet is.

Aztán volt egy időszak — mondhatnám, hosszú évekig tartott — amikor az italboltokban — pontosabban kiskocsmákban (végül is szép régi magyar kifejezés ez, Petőfinek is megfelelt, de mi szégyeljük . . .) dróthálós kalitka óvta a legyektől, a halkonzervet — amelyhez nyitót és egyéb segédeszközöket soha nem kapott a fogyasztó — aztán ehetetlen száraz pogácsák, jó szikkadt szalámis zsemlyék vártak egy-egy „verébre". Az éttermi és vendéglői étlapokat pedig egyszerűen uniformizálták, akár össze is cserélhették volna őket, mert mindenütt azonos kalkuláció alapján dobták össze a szabvány ételeket, rántott szeleteket. Vagdalt húsokat, zsírban úszó pörkölteket, egyéni ízekről, — egyébként tehetséges és jónevű szakácsok — egyéni produkciójukról szó sem lehetett, mert az országos szabvány megkötötte a kezüket.

Most azonban — talán a hetvenes évek elejétől, de főként az utóbbi néhány esztendőben — az étlapok mintha változatosabbá váltak volna. „Mintha!" A napokban a Borostyán étterem ugynevezett Borostyán-tálat szolgált fel, bár ez a fantázianév ugyan nem sokat mond, de amit jelent, annál többet: szalonnával tűzdelt máj, vadas mártással... És a hét több napján kapható. Mellesleg: a január második felében kezdődő Baranyai Vendéglátó Napok rendezvénysorozatba a Borostyán is benevezett és egy héten át német, szerb és magyar — baranyai tájjellegű — ételekkel várják a vendégeket. Abban már csak reménykedhetünk, hogy az említett rendezvényeken bemutatott ételeket viszontlátjuk majd a későbbiek folyamán is a megye éttermeiben, vendéglőiben.

Vendéglátói ételbemutatók — nagyon helyesen — elszaporodtak az utóbbi években, csak az a baj, mint ami minden — hasonló jellegű — reprezentatív bemutatóknál: meghatározott időre szólnak. Aztán a megízlelt és a fogyasztók által is megkedvelt ételek lekerülnek az étlapról. Egy alkalommal a bólyi Platán vendéglőben egyszerű rönkfából leszelt kis fatálakon szeletke szalonnát, lilahagymát, sültkrumplit tálaltak fel. Olcsó volt és jó. Nem tudom, emlékeznek e még rá a Platán vezetői és felszolgálói . . .

Lehetne még bővíteni a választékot, akár birkahússal (ami ugyan drága) vagy egyszerűbb eledelekkel, mint a sztrapacska, vagy a főtt tojás, akár csak zsíroskenyér is mindig ott, ahol az üzlet jellege ezt lehetővé teszi. Valahogy úgy, hogy egy-egy üzletben mindig legyen akár csak egyféle speciális étel is, amely a nap minden órájában vonzza a vendéget. Néhány sorral föntebb említettem, hogy az utóbbi években a választék mintha bővült volna. „Mintha". Mert néha egészen érthetetlen vendéglátói „csinoglikkal" találkozik az ember. Az ősszel délelőtt tizenegyórakor tojásrántottát kért a kollégám, és a pincér úgy nézett rá, mint egy Marslakóra. Azt mondta, náluk nem szerepel az étlapon, tehát nem is hozhat, különben is a tojásrántottának nincs kalkulációja.

Ez az étterem a fővárosban található, Budapest szívében a Hungária kávéház szomszédságában. Tehát nem Pécsett, sem Baranyában. Persze lehet, hogy ha itthon . . . No de ezt fel sem tételezem a mi vendéglőinkről . . .

Rab Ferenc

Losonczi Pál újévi köszöntője

(Folytatás az 1. oldalról)

tünkből fakadó követelményekkel, lehetőségeinkkel; valóra váltásukkal jól szolgáljuk közvetlen és távlati céljainkat, elősegítjük hazánk szocialista fejlődését.

Amikor eredményeinket számba vesszük — a Magyar Szocialista Munkáspárt immár több mint két évtizedes bevált politikájának és gyakorlatának megfelelően — nem hallgatunk a gondokról, a nehézségekről sem. A párt, a kormány és a nép közötti kölcsönös bizalom tükröződik abban, hogy nyíltan szólunk problémáinkról is. Ez a nyíltság és őszinteség élteti a társadalmunkban egyre erősödő szocialista demokráciát, amely egyaránt jelenti a jogok bővülését, a felelősséget, a tevőleges közreműködést közös dolgaink intézésében. Ez a szilárd alap a biztosítéka annak, hogy eredményesen elvégezhessük bonyolultabb teendőinket, amelyekhez hasonlókkal, sőt lényegesen nehezebbekkel is sikeresen megbirkóztunk az elmúlt évtizedekben.

Kedves Elvtársak!

Szocializmust építő munkánkhoz nélkülözhetetlen a béke. Külpolitikánk legfontosabb, változatlanul alapvető célja a béke biztosítása, a feszültség csökkentése, a fegyverkezési verseny megfékezése, az enyhülési folyamat elmélyítése. A Magyar Népköztársaság együtt halad a szocialista közösség országaival. A békés egymás mellett élés politikájából kiindulva, az építő együttműködés szándékától vezérelve, széles körű, kiterjedt kapcsolatokat építünk a világnak szinte valamennyi államával. Erősítjük kapcsolatainkat a fejlődő országokkal. A kölcsönös előnyök figyelembevételével alakítjuk viszonyunkat a gazdaságilag fejlett tőkés államokkal is.

Olyan világ megteremtéséért küzdünk, amelyben nemcsak mi, hanem gyermekeink, unokáink is békében élhetnek. Erre a kötelességünkre külön is figyelmeztet bennünket az idei esztendő, amelyet az Egyesült Nemzetek Szervezete Nemzetközi gyermekévnek nyilvánított. Hazánk, népünk, az emberiség sorsáért, békés jövőjéért érzett mélységes felelősségtől áthatva, erőnkhöz, lehetőségeinkhez mérten mindent elkövetünk azért, hogy a nemzetközi élet kedvező folyamatai még erőteljesebben bontakozzanak ki, tartóssá váljanak.

Kedves Honfitársaim!

Az új év nem ígér könnyű sikereket. Küzdelem, kemény munka vár ránk. Mégis bizakodva és jogos reménnyel nézünk elébe. A nagyvilágban nem vagyunk egyedül. Szövetségeseket, barátokat tudunk magunk mellett. Hazai eredményeink jó alapot adnak a feladatok teljesítéséhez. Erőink mozgósításával, a nemzet egységbe fogott akaratával elérjük céljainkat. Meggyőződésünk, hogy hazánk minden állampolgára fokozott felelősséggel, jobb, erdeményesebb munkával, öntudatos helytállással veszi ki részét közös tennivalóink sikeres elvégzéséből.

Az év első napján a Magyar Szocialista Munkáspárt Központi Bizottsága, a Magyar Népköztársaság Elnöki Tanácsa és Minisztertanácsa nevében eredményes, boldog új évet kívánok egész népünknek.

Szolidaritás

Az új év első napján a SZOT szociálturisztikai iroda meghívására a hagyományos nemzetközi szilveszteri bálra érkezett olasz munkás turistacsoportok kezdeményezésére, a chilei fasiszta diktatúra ellen, a chilei nép harcának támogatására szolidaritási gyűlést rendeztek január 1-én, a SZOT Központi Iskolájában. A CGIL Munkásutaztatási Irodáinak szervezésében a különböző politikai irányzatokhoz tartozó olasz dolgozók harcos, lelkes és meleghangú szolidaritási akcióján a csoport vezetője, Mario Ricco fejezte ki az olasz és minden haladó nép rokonszenvét a fasiszta diktatúra alatt sinylődő chilei nép mellett.

24 ÓRA A NAGYVILÁGBAN

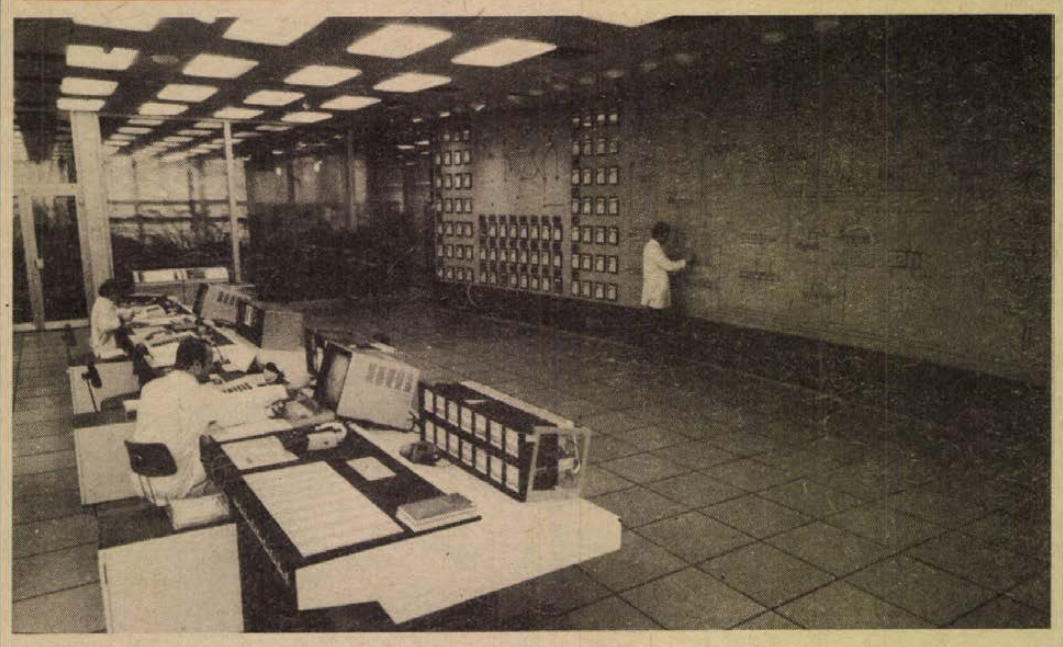

A budai várban elkészült a Magyar Villamos Művek Tröszt új létesítménye, az Országos Villamos Tehereloszto, mely az év végén üzembe áll. Feladata a hazánkon átmenő nemzetközi elektromos energiaforgalom szabályozása, az energiafogyasztás és energiatermelés egyensúlyban tartása. A korszerű — számítógéppel is felszerelt — elektromos tehereloszto műszaki berendezéseit most próbálják ki.

★

Ítéletidő

Kegyetlen hóviharokkal, jeges sarki széllel folytatódik a páratlan fagyhullám Európa legtöbb országában és Észak-Amerikában. Az időjárás következtében sok országban járhatatlanná váltak az utak, fennakadások keletkeztek az energiaszolgáltatásban, szinte teljesen leállt a közlekedés. Huszonhatan (Nyugat-Németországban tizenketten) megfagytak és sokan eltüntek, vagy súlyos fagyási sérüléseket szenvedtek.

Svájcban négy síelő pusztult el egy rájuktört hógörgetegben. Angliában három halász megfulladt, mert hajójuk zátonyra futott a hatalmas viharban. Szintén Angliában, Kent grófságban megfagyott egy autós, mielőtt elérte volna az országúti segélykérő telefont. Írországból négy, az NSZK-ból tizenkettő, az Egyesült Államokból pedig tíz fagyhalálról érkezett hír. A lista azonban korántsem teljes, mivel a hatóságok még nem mindenütt összesítették a jelentéseket.

Nyugat-Németországban a mentési munkálatokban a hadsereg egységei is részt vesznek, tankokkal és mintegy 700 katonai járművel. Mentőautó helyett harckocsival szállítottak kórházba néhány súlyos, azonnali beavatkozásra szoruló beteget. Az utakat szintén a hadsereg segítségével próbálják megtisztítani.

Az országban 80 órája szakadatlanul esik a hó. Az elszigetelt falvakba tankok próbálnak áramfejlesztő generátorokat szállítani, de még a harckocsik közül is több elakadt a hóban. Az NSZK negyven helységében nincs energiaszolgáltatás. Az NSZK egyes részein rendkívüli állapotot hirdettek ki.

Angliában szintén óriási gondokat okoz a kemény fagy, amire a szigetország történetében 15 éve nem volt példa. Skóciában az autópályák nagy része használhatatlanná vált. Kelet-Angliában hómarók küzdenek az öt méter magas hótorlaszokkal.

Természeti csapás sújtotta területnek minősítette a Lengyel Miniszertanács Lengyelország északi és középső körzeteit. Komoly nehézségek vannak a közlekedésben és a szállításban, valamint az energiaellátásban és a fűtésben.

Január 6-ig bezárják az iskolákat, gimnáziumokat és felsőoktatási intézményeket. A Minisztertanács felhívta azokat a családokat, akik más megoldást tudnak találni, hogy január 6-ig ne vigyék óvodába és napközibe gyermekeiket. Felszólították a felsőoktatási intézmények hallgatóit, hogy kedden jelentkezzenek egyetemükön és kapcsolódjanak be a hóeltakarítási munkálatokba.

★

✦ WASHINGTON: James Carter, az Egyesült Államok elnöke és Hua Kuo-feng, a KKP KB és a Kínai Népköztársaság Államtanácsa elnöke vasárnap üzenetet váltott Washington és Peking teljes jogú diplomáciai kapcsolatainak felvétele alkalmából. Carter üzenetében „a megbékélés történelmi jelentőségű aktusának" nevezte a kapcsolatfelvételt, s azt állította, hogy az a világbéke ügyét fogja szolgálni.

✦ *TEHERÁN: A vasárnapi mashhadi sortűz áldozatainak száma nem bizonyult olyan magasnak, mint ahogy azt az ellenzék állította: a helyi egészségügyi intézmények adatai szerint 700 személy helyett mindössze 64 vesztette életét, a sebesültek száma 255. Az AFP hírügynökség szerint a mashhadi orvosok hétfőn felhívást intéztek Waldheim ENSZ-főtitkárhoz, hogy segítsen véget vetni a hadsereg véres beavatkozásainak.*

✦ LONDON: Szilveszter este Spanyolország partjaitól észak-nyugatra kigyulladt és elsüllyedt az Androsz Patria, több mint 200 000 tonna vízkiszorítású görög szuper-tartályhajó. A tűz keletkezése után az egész személyzet — mintegy negyven ember — mentőcsónakokon elhagyta a süllyedő hajót. A katasztrófa színhelyén, a tengeren óriási olajfolt keletkezett, amely gyorsan növekszik és közeledik a part felé. A közelben levő hajók a személyzet tagjai közül eddig kilencet mentettek ki. A többiek keresése folytatódik.

✦ *BEJRÚT: Izraeli ágyúnaszádok vasárnap délután két hullámban lőttek dél-libanoni polgári településeket — közölte a Wafa Palesztin Hírügynökség.*

✦ JERUZSÁLEM: Az izraeli kormány vasárnapi ülésén újból elutasította a különbékeszerződés tervezetének módosítására vonatkozó egyiptomi javaslatokat, mindazonáltal úgy döntött, hogy folytatja a tárgyalásokat. Begin miniszterelnök a kabinetülés után újságírókkal közölte, hogy a tárgyalások újrafelvételére egy-két héten belül sor kerülhet, jóllehet a tárgyalások konkrét időpontja és színhelye még kérdéses.

Feszült a helyzet Iránban

A sah hivatalában van?

Mohammad Reza Pahlavi iráni sah „alkalmas időben, elhagyja az országot gyógykezeltetés céljából" — jelentette vasárnap a Pars iráni hírügynökség.

Vasárnap reggel a Teherántól ezer kilométerre keletre fekvő Mashhad városban kiújultak az összetűzések a hadsereg egységei és a sah ellen tüntetők között — jelentette az AFP megbízható teheráni forrásokra hivatkozva.

A pattanásig feszült helyzetre mutat egyebek közt, hogy a legtöbb nyugati ország nagykövetsége az ország elhagyására szólította fel Iránban élő állampolgárait.

Az iráni császári palota szóvivője vasárnap cáfolta azt a híresztelést, amely szerint Reza Pahlavi sah az AIR France gépén már el is utazott Párizsba. A szóvivő hangsúlyozta, hogy a sah hivatalában van. Egy másik nyilatkozatban a császári palota bejelentette, hogy az uralkodó csak akkor utazik el pihenni, ha az országban helyreállt a nyugalom. Iráni hivatalos személyiségek vasárnap szintén úgy nyilatkoztak, hogy a sah nem hagyja el az országot. Megfigyelők is úgy vélik, hogy a sah marad, de nem tartják kizártnak, hogy lemond néhány előjogáról, nevezetesen a hadsereg és a rendőrség kizárólagos irányításáról.

*

Gholam Reza Azhari, az iráni katonai kormányzat vezetője vasárnap este hivatalosan is lemondott — jelentették be a teheráni rádióban. A tábornok helyét Ali Fardad, az eddigi miniszterelnök-helyettes veszi át az új kormány megalakításának idejéig. Az új kabinet létrehozásával Sapur Baktiart, az ellenzéki nemzeti front második emberét bízta meg az uralkodó. Baktiar a következő hét végére ígérte az új kabinet megalakítását.

Baktiart viszont megfosztották pártjában, az ellenzéki nemzeti front ötös koalíciójában részt vevő „Iráni Párt"-ban viselt összes tisztségétől, mert nem volt felhatalmazása a szervezettől arra, hogy kormányalakítást vállaljon.

A sahhoz közelálló források szerint az uralkodó lemondásáról és külföldre távozásáról újból és újból felröppentett hírek, „félreértésen" alapultak. Megbízható források szerint az iráni rádió ilyen értelmű bejelentését követően a monarchiához lojális felsőbb katonai vezetők vasárnap magyarázatot kértek az uralkodótól. A sah ezután nyilatkozott úgy, hogy nem mond le trónjáról, és külföldi gyógykezeltetésre is csak akkor távozik, ha előbb beiktatták az új kormányt és a zavargások elcsitultak.

Kék nyilak a béke ellen

Megszokjuk-e az atom-katasztrófa-veszélyt?

A Föld lakóinak egynegyede éhezik...

Hogy mi, mármint a szocialista országok a Szovjetunió vezetésével „meg akarjuk támadni a Nyugatot", néhány évvel ezelőtt Londonban tudtam meg az egyik legolcsóbb napilapból. Először persze nem hittem a szememnek, aztán egyre jobban figyelni kezdtem a lapokat, a tv-híradót és szemem, szám elállt, amikor azt kellett tapasztalnom, hogy az ottani hírközlés szinte egyetlen ziccert sem hagy ki, amikor az úgynevezett „szovjet fenyegetettségről", „háborús tervekről" tájékoztathatja közönségét. „Tájékoztathatja"... Ha még csak erről lenne szó. Nem. Azt kellett látnom, hogy komoly és tervszerű hangulatkeltés folyik ellenünk szinte nap, mint nap. Azt sugallják az ottani embereknek, hogy egy valamitől feltétlenül féljenek, tartaniok kell, a Szovjetuniótól és a szocialista országoktól...

Amikor az ember utánagondol, mi lehet emögött, már kevésbé lepődik meg. A tények végső fokon fölöttébb egyszerűek: pénzről van szó. Mindenekelőtt arról a legjobban fiadzó pénzről, amit a hadiipar profitja jelent az imperialista monopóliumoknak. A pénz után természetesen még igen sok minden következhet, következik, de egy gyermeknek is könnyű belátnia, ez az első. Ezért kell a „veszélyeztetettség" mítosza, ezért kell a mindennapos pánikkeltés és ezért kellenek azok a végső soron a kisemberek zsebéből származó csillagászati összegek, amelyek évről évre újabb rekordokat jelentenek a hadikiadásokban. Nyugaton ezek a kisemberek többségükben bizonyára sajnálnak bennünket, akik „emberi jogok" és „szabadság" nélkül „tengődünk" itt — arra készülve, hogy mikor eshetünk az ő torkuknak. Mert a profitszerzés primitív, farkasfogcsattogtató mindennapjai ezektől a blöfföktől harsognak — olyannyira, hogy aki bennük él, más sem hall...

A béke igazi veszélyeztetői — valamennyien tudjuk — nem a szocialista országok. A békét nem a békés építőmunka fenyegeti, hanem az egyre profitéhesebb imperializmus. A békének és a béke igazi fenyegetettségének hatalmas kérdéskötegeit itt hengergetjük magunkkal szinte már a második világháború befejezése óta. Mi történt azóta, mi a jelenlegi valós helyzet? Ezt foglalja össze Kovács József és Deres László Kék nyilak a béke ellen című könyve, amely a közelmúltban jelent meg a Zrínyi Katonai Könyvkiadónál.

A földkerekség országainak és államainak meglevő katonai erői, katonai szövetségei, szembenállásuk és készenlétük a fegyveres küzdelemre óriási teherként nehezedik az emberiségre. Fegyverek árnyékában élnek és a felhalmozott fegyverkészletek képzeletet felülmúló rombolóereje mellett bizonytalanul tekinthetnek a jövőbe. Ez ma korunk egyik objektív valósága — írják a szerzők.

1977-ben 360 milliárd dollárt fordított a világ katonai kiadásokra, azaz mindennapra egy milliárd esett. Ez az összeg két és félszerese annak, amit a Földön egészségügyi célokra fordítanak és másfélszerese annak, ami művelődésre jut. Az ENSZ adatai szerint bolygónk négymilliárd lakójából egymilliárd éhezik és évente 27 millió ember hal meg éhség következtében. Ebből 10 millió gyermek.

A profitgyártás tényleges következményei így festenek. Bele lehet-e ebbe törődni? Meg lehet-e szokni az immár állandósult atomkatasztrófa-veszélyt? Pszichológusokat és szociológusokat idézhetünk — olvasom a könyvben — akik évek óta figyelmeztetnek, hogy az emberiség az atomkatasztrófa árnyékában kezdi megszokni az állandó veszélyeztetettséget. Damoklesz nukleáris kardja a mindennapi élet tartozékává vált, s így egyre kevesebben tudatosítják magukban azt a hihetetlen, de mégis valóságos tényt, hogy Földünk minden lakosára 15 tonna robbanóanyag jut, miközben 15 gramm is elegendő egy ember elpusztításához.

Én nem hiszem, hogy az emberek valaha is megszoknák ezt a tényt. Sokkal inkább arról lehet szó, hogy az egyes ember tehetetlennek érzi magát, úgy gondolja, hogy ő *személy szerint* képtelen torkon ragadni e pokoli folyamat elsődleges mozgatóit.

Bebesi Károly

Ez az év is jól kezdődik...

szövetvásár

a MERUKER boltjaiban!

ÓRIÁSI VÁLASZTÉK! — KEDVEZŐ ÁRAK! — NAGY ÁRENGEDMÉNY!

Fésűs öltönyszövetek	363 Ft	helyett 220	Ft-ért,
fésűs gyapjúszövetek	209 Ft	helyett 120	Ft-ért,
fésűsszövetek	299 Ft	helyett 90	Ft-ért,
kosztüm-szövetek	222 Ft	helyett 133	Ft-ért,
női kártolt szövetek	331 Ft	helyett 110	Ft-ért,
női kártolt szövetek	152 Ft	helyett 65	Ft-ért,
holland importszövetek	300 Ft	helyett 80	Ft-ért,
fésűs műszál szövetek	278 Ft	helyett 60	Ft-ért,
dublé (mindkét oldalán viselhető) szövetek	334 Ft	helyett 200	Ft-ért,
cordbársonyok	73,50 Ft	helyett 40	Ft-ért,
ruhaflanellok	51 Ft	helyett 32	Ft-ért,

VÁSAROLHATÓK!

Pécsett, a Belvárosi Áruházban, a Méteráru Mintaboltban, (Kossuth L. u. 30.), Komlón, a Méteráru Boltban, Mohácson, a Duna Áruházban, Siklóson a Központi Áruházban!

MERUKER PÉCS

SZÖVETAJÁNLATUNK A BOLTOK KIRAKATAIBAN MEGTEKINTHETŐK! ÖNT IS VÁRJUK!

Albioni emlékeink

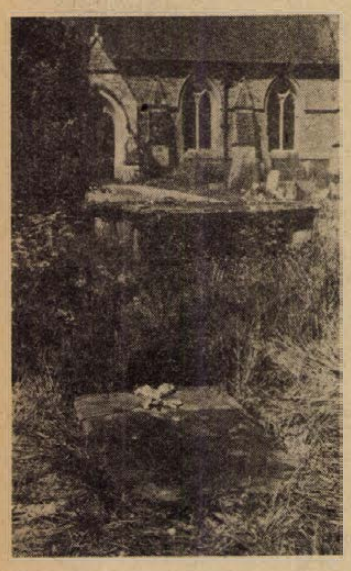

Mészáros Lázár sirja a nyugat-angliai eywoodi régi temetőben. (Panyik I. felvétele).

Skóciai Margittól Mészáros Lázár sírjáig

Tizenegyedik századi jellegzetesség, amit kevesen tudnak: Baranyában született Skóciai Margit királynő. III. Béla királyunknak angol felesége volt. Zsigmond angliai tartózkodásáról, az erdélyi fejedelmek és Rákóczi élénk angliai diplomáciai kapcsolatairól ugyancsak keveset tudunk. Anglia mérhetetlenül fontos szerepet töltött be Széchenyi és a reformkori haladó szellemű magyar politikusok életében, akárcsak Kossuthéban. Mészáros Lázár, 1848-as hadügyminiszter, honvédtábornok sírja ugyancsak Angliában van. Lehet, hogy már nem sokáig, ugyanis tárgyalások folynak a nagy magyar nemzeti hős porainak hazaszállításáról.

Mindezt Panyik István fotóművésztől és Nagy Kázmér, angliában élő magyar írótól hallottam, akik a napokban kötöttek szerződést a Gondolat Kiadóval Albioni emlékeink című könyvük megjelentetésére.

Nagy Kázmér, aki a magyar olvasók előtt Az én Ausztráliám című könyvével vált ismertté komoly kutatómunka révén jutott birtokába annak a kerek átfogó képnek, amelyet Albioni emlékeink című könyvében rajzolt meg a magyar történelem angliai vonatkozásairól. A könyv a 11. századtól a 19. század közepéig ad átfogó tájékoztatást erről a valamennyiönket érdeklő témáról.

Panyik István már a nagysikerű Stonehenge című fotóalbumuk (Sellei Saroltával közösen készült) fényképanyagának elkészítésekor felfigyelt ezekre a jellegzetes magyar történelmi emlékekre és Nagy Kázmérral úgyszólván fölfedező szerepet játszottak például Mészáros Lázár sírjának a felkutatásában. A Pécsett élő fotóművész a közelmúltban a Kulturális Minisztérium kiküldöttjeként – Nagy Kázmér meghívására – hosszabb időt töltött Angliában és felvételeket készített az Albioni emlékeink című könyvhöz. A könyv előreláthatólag a jövő év végén jelenik meg. Mint korábban már jeleztük, a pécsi fotósházaspár, Sellei Sarolta és Panyik István Mükéné, Trója, Kréta címmel a közelmúltban készített el egy albumot a Képzőművészeti Alap Kiadója megbízásából. Ennek megjelenését a jövő évben várhatjuk. Ugyancsak jövőre jelenik meg az az albumuk is, amelynek címe Shakespeare Angliája lesz.

B. K.

Fejtetőn a király, a paraszt

Antitárgyak

Jacques Carelman 48 esztendős marseillais-i művész anti-tárgyak készítésével foglalkozik. A művészet szerinte 10 százalék ihlet és 90 százalék verejtékezés... Alkotásai tükrözik is ezt, s ha már bemutattunk közülük néhányat, ajánljuk is, kinek-kinek. Az első képen látható homorú tappert – papírnyomó itatóst – irodistáinknak. Hadd legyen nekik is örömük, iktatáskor. A hullámos pinpongasztalt természetesen a magyar válogatott ellenfeleinek, hiszen ők amúgy is ilyennek látják, a Klampár-pörgetés után. Kaviccsal töltött homokórát a beruházás határidőinek számonkéréséhez: mire lepereg, kész az objektum. Az önmagába visszatérő csapot főleg a vízinséggel küzdő komlói vízműnek: a fogyasztás csökkeni fog, bizonyára. Az egérhajtányú varrógépet – Baranya anti-konfekcióüzemeinek a gömbsakkot pedig társadalompolitikusainknak, hadd lássák: fejtetőn is megáll a futó, a király, a paraszt...

Carelman gyűjteménye bizonyára több darabból áll, de helyhiány miatt csak ilyen szűkös volt a keretünk. De a lehetőség adott: tovább lehet vinni a gondolatot. Tessék, tessék... Ki-ki feltalálhatja az 1979-es esztendő spanyolviaszkjait: a Találmányi Hivatal ajtaja nyitva áll.

(A kisipar pedig ráállhat a gyártásra.)

– kf –

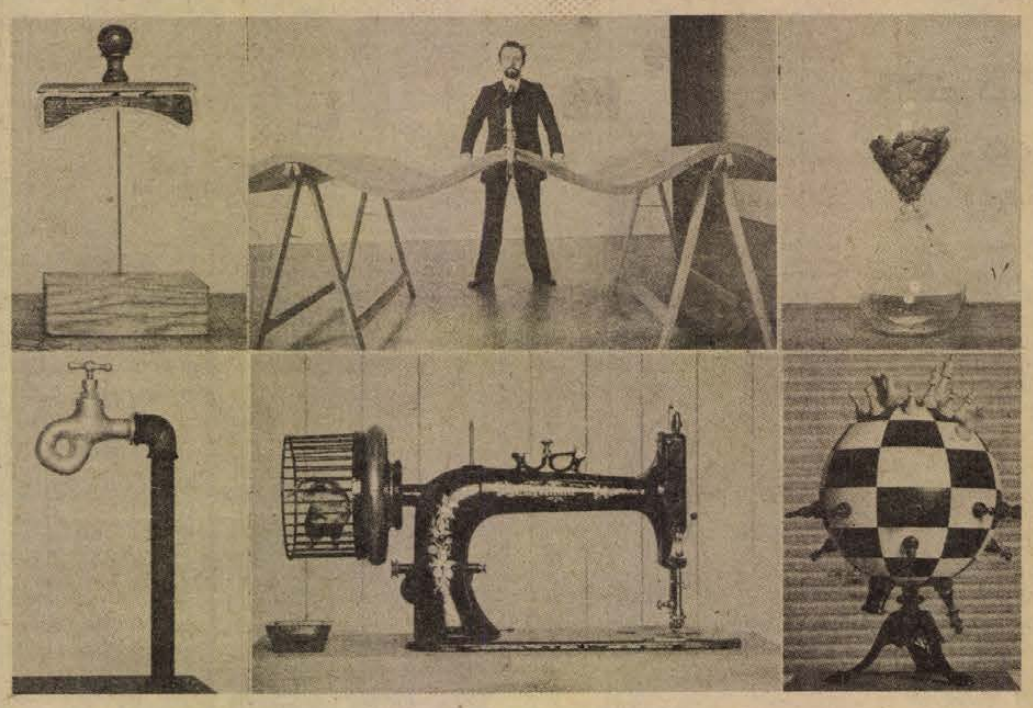

Íme, néhány a bizarr „találmányok" közül

„Rebegő nyelvünköt szárnyára eresszük..."







Hejgessetek! Heej...



Vidáman, őszinte jókívánsággal

Urálás

Moldvai székelyek újévköszöntője

„A hejegetés, hégetés, másként urálás az újévköszöntésnek, a regöléssel, illetve egyes farsangi játékokkal rokon moldvai csángó megnyilatkozása" – írja egyik neves néprajztudósunk arról, amikor szilveszter estéjén és új év hajnalán a falu ostort durrogtató legényei házról házra járnak köszönteni.

Baranyában egy ilyen szokásról tudunk. Egyházaskozáron, a híres moldvai székely páva kör dolgozta fel népi játékká szüleik, nagyszüleik jóízű, hangulatos újévköszöntőjét. Valaha mindez elevenen élt bennük is, a Szeret folyó túlsó partján. Ma már csupán előadáskor, vagy próbán hangzik fel a vidám „hejgetés". Ilyenkor szólalnak meg éktelen zenebonával a játék eredeti „rekvizítumai": a csengő, a furulya, a középütt lyukas fonott kalács (hogy botra akasztva gyűjteni lehessen) és az elmaradhatatlan „bika". Ez egy kishordó-forma faalkalmatosság, egyik vége bőrrel van lezárva. Középütt jó félméternyi lófarkat kötnek rá, ami vizes kézel húzogatva a köcsögdudához hasonló, csak sokkalta mélyebb, dörmögő hangot bocsát ki. Moldva falvaiban manapság is indulnak szilveszter este a legények „bandába verődve" urálni, a házakhoz.

Ládás József – aki ugyan már itt született, de szüleitől megismerve a régi szokást, most széphangú szövegmondója az egyházaskozári együttesnek – olykor hazalátogatván részese lehetett ilyen urálásnak. Úgy meséli, hogy a közeli Gaicana (Gajcsána) nevű román faluból jöttek át urálni a színmagyar Unguri nevű faluba a legények, elsősorban a lányos házakhoz. A tréfás köszöntő szöveget románul mondták, a vendéglátás már magyarul történt, a hagyományok szerint: kézfogással, kaláccsal, borral, pénzecskével. Lám, a zárt településekre szorult szép újévköszöntő szokás fittyet hány időnek és térnek... Megmaradt őszinte jókívánságnak, az egymás iránti megbecsülés jó csengésű jelképének. Ahogyan a szövegben is elhangzik: *„... Nyihán soraimnak egy küs üdőt adjanak, s erőst kérem, hogy meghallgassák: Münk rebegő nyelvünköt szárnyára eresszük, hamarább szemeinket fel az égbe terjesszük. Újat várunk, áldást a szép határokra s annak pedig mindegyik tagjára..."*

A kívánságokat csavaros történetek szakítják meg, valamennyinek végére érve a szövegmondó elkiáltja magát: *„Hejgessetek!"*... A válasz: *„Heej!"*... A köszöntő a történetek után ismét vigasságra buzdítással és jókívánságokkal zárul: isten áldásával, borral, búzával, bőséges gabonával és jó egészséggel. Ezt a szöveget Ládás József gajcsánai születésű felesége fordította le ékes moldvai nyelvjárásban. *Dr. Andrásfalvi Bertalan* pécsi néprajztudós viszont magyar nyelvű urálást hallgatott és vet hangszalagra az ugyancsak moldvai Luizicalugar (Luzikalagor) faluban, 1965-ben. Ő úgy tapasztalta, ott a falu apraja-nagyja fölkerekedett, még a kislányok is részt vettek az újévköszöntésben. A házak udvarában egymást követték a különböző korosztályú csoportok: tülökkel, furulyával, dobbal, trombitával, ostorpattogtatással és persze az elmaradhatatlan „bika"-bőgetéssel, hejgetéssel.

Ma már csupán az egyházaskozári székelyek előadásában él az urálás. Új generációk tűnnek fel, az emberek ugyanúgy kívánnak boldog új esztendőt itt is, mint másutt.

Wallinger Endre

Ő MAGA VOLT AZ OPERETT

Igazi csillag volt! Honthy Hanna



Kellér Dezső: Az életben mindent a színpadnak rendelt alá

Hosszas szenvedés után 86. életévében, szombaton elhunyt Honthy Hanna Kossuth-díjas, kiváló művész.

„Drága Hannuska, végiggondolva pályámon, eszembe jut, hány munkámat vitte sikerre varázsos egyéniségével, utolérhetetlen művészetével. Szívemben ezekkel az emlékekkel küldöm forró kézcsókomat, és születésnapja alkalmából kívánok jó egészséget és még sok sikert — persze közöset is — mindnyájunk örömére, gyönyörűségére."

Kellér Dezső üdvözölte ezekkel a szavakkal 70. születésnapján Honthy Hannát. A 80.-on így fogalmazott: „... Mi kis ország vagyunk és egészen más dolgokra vagyunk büszkék, mint a nagy nemzetek. Nekünk nincsenek űrrakétáink és műholdjaink. De mégsem vagyunk szegényebbek, mert van egy igazi csillagunk: Honthy Hanna.

Nekrológot írni Honthyról lehetetlen. Ő azon kevés művészek egyike volt, akinek már az életben megadatott a halhatatlanság. Nekrológ helyett a jó barátot, Kellér Dezsőt kértük meg, hogy emlékezzen.

— A szilveszter előtti napon kaptam a lesujtó telefonhírt. Azután eszembejutottak azok a szilveszterek, amikor Hannával együtt dolgoztunk, búcsúztattuk az évesztendőt. Most úgy éreztem, hogy Honthy Hanna halála után nem is egy év távozott el, hanem egy egész korszak. Honthy Hanna nem primadonna volt, hanem ő maga volt az operett. Egy műfajjal lettünk szegényebbek.

Ismeretségünk a 30-as években kezdődött. Csodálatos volt akkor a színpad világa, hiszen Honthy Hanna olyan egyéniségekkel játszott együtt, mint Hegedüs Gyula, Kiss Ferenc, Király Ernő Apáthy Imre, Sarkadi Aladár, Rátkai Márton, Gózon Gyula, Rádai Imre, Bilicsi Tivadar, Jávor Pál, Dénes Oszkár, Halmay Tibor, Latabár Kálmán, Rózsahegyi Kálmán, Gellért Lajos, Péchy Erzsi, Petrass Sári, Somogyi Nusi, Zala Karola, Berky Lili, Fejes Teri, Makay Margit, Turay Ida, Bársony Rózsi, Medgyasszay Vilma, Csikós Rózsi, Gombaszögi Ella. Kiemelkedő, rendhagyó és rendbontó egyéniség volt. Egymaga életben tudott tartani egy egész műfajt.

Nehéz lenne megfogalmazni, hogy miben is áll a Honthy-titok. Elmondhatjuk, hogy acélos szervezetű, páratlan énektudással megáldott, örökifjú volt. Önmagával szemben kegyetlen alkat volt. Azt vallotta, amit megboldogult fivérem így fogalmazott meg: „Alkotni és élvezni az életet egyszerre nem lehet." Olyan nagyfokú művészi alázat jellemezte, hogy életében mindent a színpadnak rendelt alá. Színésznő volt, reggeltől — reggelig. Közös turnéink során emlékszem arra, hogy ha hét órakor kezdődött az előadás, akkor ő már öt órakor készen volt és felment a színpadra, bejárta, beénekelte a terepet. Emlékszem arra, hogy amikor egy pécsi közös fellépésünk után az éjszaka kocsival utaztunk visszafelé Pestre — pontosabban Budára — akkor megjegyezte: „Tudja, Dezsőke, most Pécsett mirólunk beszél a város."

Honthy Hanna tudta a titkot. Minden szerepét kidolgozta. Amikor Békeffy Istvánnal testéreszabtuk a Csárdáskirálynő Ceciliáját, akkor ő maga is részt vett a közös munkában. Érezte, hogy a színpadon semmi sem történhet véletlenül, mindennek súlya, jelentősége van. Ő nemcsak azt tudta, amit a szakmáról tudni lehet, hanem azt is, amit mások csak sejthetnek. Születésnapjain mindig nekem jutott a tiszt, hogy megköszönthessem. Nyolcvanadik születésnapján azt mondtam, hogy ő a mi kis országunk csillaga. Honthy Hanna nagy ívű pályája a művészet egén befejeztetett. Állócsillagként azonban örökfényű ragyogásában mindig ott lesz a helye — fejezte be Kellér Dezső.

Erdős A.

A világ legjobbjai 1978-ban

Cassius Clay

„Clay ismét világbajnok!" — repítették világgá a híradó szervek szeptember közepén a hírt, ugyanis a New Orleansban lezajlott hivatásos nehézsúlyú ökölvívó világbajnoki döntő mérkőzésen Cassius Clay, avagy Muhammad Ali a Spinks felett aratott pontozásos győzelmével a súlycsoport történetében elsőként harmadízben is visszahódította a büszke címet. A világ egyik legnagyobb sportcsarnokában, 70 000 néző előtt, az ökölvívás történetének legnagyobb bevételét hozó találkozó Ali egyhangú pontozásos győzelmével ért véget.

Az első tíz menet élvezetes pontozással telt, nyíltan, sokat kezdeményezve küzdöttek a versenyzők. Meglepetésre a 36 éves Ali nemcsak technikailag, de az erőnlétét tekintve is felkészültebb volt, mint 25 éves ellenfele. Az utolsó öt menetben már nem sok történt, elfáradtak a versenyzők, de ez Ali számára sikert jelentett, hiszen előnyét megőrizve biztosan szerezte vissza világbajnoki címét.

Muhammad Ali, aki Leon Spinks legyőzésével az első hivatásos ökölvívó, aki harmadszor is visszahódította a világbajnoki címet. Igaz, csak az egyik hivatásos ökölvívó szervezet (a WBA) ismerte el a WBC viszont nem, mert Spinks-t, aki nem állt ki Norton ellen, megfosztotta világbajnoki címétől, következésképpen értékelésük szerint Ali nem a világbajnokot győzte le, így ő sem lett az.

Mindez azonban nem zavarta Alit abban, hogy kijelentse:

— Ilyenkor nem szabad abbahagyni! Hat-nyolc hónapig még őrizni akarom a trónt, ehhez pedig mérkőznöm kell. Ha esetleg mégis visszavonulok, óriási ünnepséget rendezek, de ezt inkább halogatnám. Őszintén mondom, még nem voltam ilyen erőben. Szeretnék feltétlenül találkozni a WBC értékelése szerinti világbajnok Holmesszal, aki véleményem szerint csak papír-világbajnok. Igaz, legyőzte Nortont, de ez semmi. Győzzön le engem, ha tud.

Ali tehát boldog. Amikor kihirdették győzelmét, ezt harsogta:

— Hála Allahnak. Erőt adott nekem. Véget ért a kínlódásom, győztem. Legjobb vagyok, értik, a legjobb és a legnagyobb.

Sara Simeoni

Tavaly decemberben sorra jelentek meg a szavazások és rendre Rosemarie Ackermann került az év sportolói rangsorának élére. Ide hívták, oda várták, díjakat kapott és kitüntetéseket. Az erősebb nem sötétöltönyös ünnepségeken lelkesen igyekezett, hogy ami bűnt elkövetett a női egyenjogúság ellen, azt mind jóvá tegye. Kétszáz centi, hát ez nagyszerű, Rosemarie.

Volt.

Most már múlt időt kell használni, mert Sara Simeoni túlkerült a 201 centiméteren is.

– Biztos vagyok benne, hogy a világcsúcs nem lesz hosszú életű jelentette ki Sara ez év júliusának végén. A kiváló olasz magasugrónő aztán három hét múlva Bresciában, a lengyelek elleni viadalon beváltotta jóslatát.

A sötét hajú Sara veronai, áprilisban múlt 25 éves. A hetvenes évek elején kezdte el nemzetközi szereplését és ritka küzdőképességével rendszerint felülmúlta magát a nagy versenyeken. Így történt ez Prágában, az EB-n is. A nap versenyét a magasugrók vívták. Még a 191-et öten ugrották elsőre, a 193-at Simeoni másodikra kihagyta – Meyfarth ugyanakkor kiesett, 195-ön hárman jutottak túl, a 197 már Holzapfelnak is magasnak bizonyult. Ackermann elsőre, Simeoni másodikra jutott túl ezen a szinten. A 199-et Simeoni elsőre, Ackermann másodikra ugorta, a 201 már csak az olasz lánynak sikerült, s a dobogón az első virágcsokrot, puszit és gratulációt a hosszú sérüléséből alig előtte felépült Ackermanntól kapta.

– Mennyit fejlődik majd a világcsúcs? – kérdezték tőle, mikor másodszor is túljutott a 201 centiméteren.

– Szerintem jövőre valaki átjut a 205 centiméteren, ahhoz, pedig, hogy valaki Moszkvában győzzön, legalább 208 cm kell majd!

Mikor pedig rápillantott a riporterek elhűlt arcára, helyreigazította magát:

– Vagy még több!

Henry Rono

Az új fekete csodafutó

Annak már majd két évtizede, hogy a fekete kontinens versenyzői megvetették lábukat az atlétikában. 1960 nyarán, egy kellemes nyári estén Abebe Bikila etiópiai katona nyerte a maratoni futás olimpiai aranyérmét. Az ismeretlen csokoládébőrű fiú az aszfalthoz hozzá nem szokva, mezítláb tette meg a 42 kilométert. Nyomdokain haladva jött Afrika...

A közép- és hosszú távokon etióp, kenyai és tanzániai futók lettek egy csapásra az éremvárományosok. Wolde, Keino, Kipkurgat, Jifter, majd később Bayi és még sokan mások vitték a szót a nagy versenyeken. Tavaly Samson Kimombva robbant be világcsúcscsal a 10 000-res mezőnybe, az idén Henry Rono a csillag. Április nyolcadikán este 4,5 másodpercet javított Dick Quax 5000 méteres világcsúcsán. Rono az első ember, aki 13:10,0 belül futotta ezt a távot.

Ki is Henry Rono?

Az új csodafutó 1952. február 12-én született Nairobiban. Jelenleg az Egyesült Államokban tanul, a Washington egyetem hallgatója. Edzője John Chaplin, aki Kimombva edzője is. Rono 1500 métertől 10 000 méterig mindent futott, 3000 méter akadályt is, és mezei futóversenyeken is rajtolt, amíg meglelte igazi távját. Rono 170 centiméter magas, 64 kilogram a testsúlya, ez ideális hosszútávfutó-termet. Ha ehhez hozzáadjuk az afrikaiak közismert harciasságát és kitartását, Rono tapasztalatát és kiváló edzőjét, máris világos hogyan jutott el a csúcsra. Így már érthető, hogy nyolcszáz-egynéhány nappal a moszkvai olimpia előtt, miként jutott a kenyaiak kezébe az 5000 és 10 000 méter világcsúcsa is. Pontosabban három világcsúcs, hiszen Rono a 3000 méteres akadályfutásban elért 8:05,4-es eredményével ugyancsak feliratkozott a világcsúcstartók listájára.

A világcsúcssorozat után a kíváncsiskodó újságíróknak csak ennyit mondott Henry Rono: „Aki a csúcsokra akar jutni, annak olyanná kell tennie szervezetének teherbíró képességét, hogy fel is érjen oda."

Ennyi és nem több a világ ma élő legeredményesebb futójának a „titka".

Marita Koch

A siker titka a sok edzés

Eredményeit felsorolni szinte lehetetlen. Wismarban született 1957. február 18-án, 171 cm magas, 60 kiló. Azt mondják, és ezt eredményei is igazolják: eszményi futó-alkat. Azt, hogy hogyan — micsoda fölénnyel — nyerte a női 400 méteres síkfutást a prágai EB-n, elég csak felidézni a verseny tudósítóját: „Koch szenzációsan fut. Alig ér a 150 méterhez, az ötös pályán, már minden pályaelőnyt behoz. A célegyenesben már több, mint öt méter az előnye, ezt a célig még jónéhánnyal meg is toldja, s 48,94 másodperces új világcsúccsal az első versenyzőnő, aki e távon 49 másodpercen belülre kerül.

A verseny után megrohanták a riporterek, és elsőként arról kérdezték: minek köszönheti ezt a szenzációs eredményt?

– Gondolom, elsősorban annak, hogy sokat edzek. Az sem hátrány, hogy kétszázon is elég jól futok, hisz most is 22,4 másodperccel tudtam kezdeni — válaszolta Marita.

— Volt-e valamilyen előzetes terve a versenyre? — faggatták tovább.

— Négyszázon nem nagyon lehet taktikázni. Legfeljebb annyit választhat meg az ember, hogy teljes erőből kezd-e, s aztán a végén fut, ameddig az ereje tart, vagy pedig az elején „lazsál" egy kicsit és a végén, amikor a többiek már fáradnak, hajrázik erősen. Én az előbbit választottam.

— Melyik távot kedveli jobban, a 200-at, vagy a 400-at? — faggatták tovább a riporterek.

— Mindkettőt nagyon szeretem, s nagy kár, hogy a prágai időrend nem tette lehetővé a duplázást — mondta.

Mellesleg: 200-on is ő tartja a világcsúcsot.

Rómában is győzhetett volna?

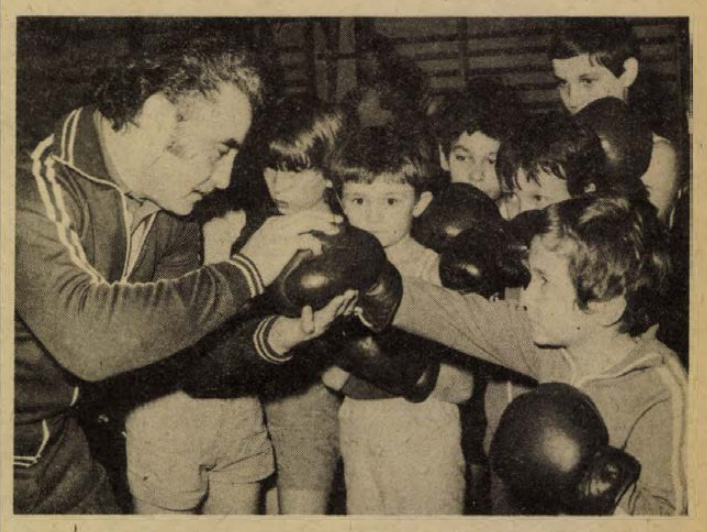

De régen volt az a harmadik arany...

A XVI. nyári olimpiai játékokat 1956-ban Melbourne november végén — december elején rendezte meg, így a magyar sportnak az első hivatalos téli hónapból is van nyári olimpiai bajnoka.

A távoli Melbourne-ben 9 aranyérem jutott a magyar sportnak — több, mint két évtizeddel ezelőtt; ebből Urányi és Fábián, november 30-án szerzett egyet kajak kettesben, december 1-én Papp László tette fel a koronát csodálatos pályafutására, a harmadik olimpiai aranyérem elnyerésével, december 3., Keleti Ágnes nagy napja: talajon, gerendán és felemáskorláton győzött, ezen a napon ért célba a kard-válogatott is.

December 7-én, három olimpiai bajnoki címet érdemeltek ki a magyarok, Kárpáti Rudolf, a kard egyéniben győzött, első lett a női kéziszer-csapat és a vízilabda-válogatott is.

A legnagyobb bravúr Papp Lászlóé, harmadik ökölvívó olimpiai-bajnoki címe — sporttörténelem.

December 1. és Melbourne a harmadik –, 1948. augusztus 13. London, az első —, 1952. augusztus 2. és Helsinki pedig a második világraszóló Pappsiker időpontja és színhelye.

Miként született az első, a második és a harmadik arany, melyik megszerzése volt a legnehezebb?

— Londonban az volt a cél, hogy tapasztalatot szerezzek — mondotta Papp László —, azután ment minden, mint a karikacsapás. Külsőre a döntőbeli ellenfél, az angol Wright látszott a legkönnyebbnek, azután ő volt a legnehezebb. Helsinkiben a bolgár Szpaszov kivételével, csupa tengerentúlit, amerikait, kanadait, dél-afrikait fogtam ki, nem unatkoztam, kiváltképp az amerikai néger, Webb ellen, aki fel akart falni, keresztülnézett rajtam. Itt csupa óriások indultak, én voltam a legkisebb. A mérlegelésnél, amikor sorba álltunk, kilöktek maguk közül. A végén azután én voltam a legmagasabb, onnan a dobogó legtetejéről... Melbourne? Nem sokkal előtte a lengyelek nagy reménysége, Pietrzykowski Varsóban ellátta a bajomat, melbourne-i viselkedéséből egyértelmű volt, hogy szeretne ismét találkozni velem. könnyű akadály lennék. Vágya részben teljesült: az elődöntőben összeakadtunk, igencsak megbüntettem... Melyik is volt a legnehezebb? Az egyik olimpiai aranyérmet sem adták ingyen. London előtt a tapasztalatlanság, Helsinkiben a tengerentúli sereg, Melbourne előtt pedig a varsói vereség volt nyomasztó. Mindegyik nehéz volt.

Papp László amikor Melbourne-ben harmadszor is olimpiai bajnokságot nyert, már csaknem háromnegyed évvel elmúlt 30 esztendős. Utódai — például Gedó — lényegesen hamarabb abbahagyták. Miért?

– A hiteles választ ők tudják — felelte Papp László. — Szerintem Gedó is nyerhetett volna három olimpiát, adottságai megvoltak, csak a türelemmel, az áldozat-, illetőleg a munkavállalásával volt hiba. Én soha nem riadtam vissza feladattól, mindig nyerni akartam, ezért mindent meg is tettem — ezért lettem első Melbourne-ben, túl a harmincadik születésnapomon.

Papp László három olimpián győzött, sokan mondják: megnyerte volna a negyediket is, 1960-ban, Rómában, s talán még 1964-ben is lett volna esélye Tokióban, hiszen azidőben még hivatásos (és veretlen) Európa-bajnok volt.

Váti-tótól a világhírig

A „családi" válogatott

A Santa Maria és a Lenin jégtörőhajó makettjei

Nemzetközi hajómodellező kupaversenyt rendeztek az őszszel Pozsonyban, ahol öt nemzeti válogatott – Ausztria, NDK, NSZK, Magyarország és Csehszlovákia – mérte össze tudását. A Zväzarm Bratislava versenypályán Magyarország navigációs csapatát az MHSZ Kapuvári Gimnázium Modellező Klubja adta: Bertók Kálmán és Bertók István, valamint Ábrahám József és Ábrahám Gábor összeállításban. A „családi" válogatott tagjai (mindkét esetben apa és fia) elsöprő sikereket arattak. Eredmények: F 3 V kategória, felnőttek: 1. Ábrahám József (új országos csúccsal), 3. Ábrahám Gábor, 5. Bertók Kálmán. Ifjúságiak: 1. Bertók István (új országos csúccsal). F 3 E kategória, felnőttek: 1. Ábrahám József, 2. Ábrahám Gábor, 5. Bertók Kálmán. Ifjúságiak: 1. Bertók István (új országos csúccsal). A kapuvári „hajósok" eredményeit összesítve Magyarország nyerte meg a csapatversenyt. 2. Csehszlovákia, 3. Ausztria csapata.

A sikerek előzményei idestova negyed évszázadra nyúlnak vissza. Pontosabban 1955-ig, mikoris egy friss diplomás földrajz–történelem szakos tanár került a nyugat-dunántúli kisváros gimnáziumába, és a tanítás utáni üres óráiban, a ruhatár mellett kialakított tenyérnyi műhelyében hozzákezdett az ókor híres hajói makettjeinek elkészítéséhez. Az alig 10 négyzetméteres „száraz dokkban" sorra születtek a görög, római és velencei gályák, karavella Kolombus idejéből, pontosabban vezérhajója, a Santa Maria.

A nem mindennapi kezdeményezés híre futótűzként terjedt el a minden újdonságra fogékony fiatalok körében. Nem telt el két év, és jól összedolgozó hajóépítő műhely alakult ki az iskola falain belül. Sőt, az első vitorlás-modellek elkészültével – a Kis-Rába vizével táplált hajdani agyaggödörből „tengerré" avanzsált Váti-tavon rendezett edzésekkel – bemutatkoztak a város polgárainak is.

– Mintegy öt évre tehető a klub vitorlás korszaka. Abban az időben állandó résztvevői voltunk a hazai bajnokságoknak és kupaküzdelmeknek. Jóllehet mindössze egyetlen országos bajnoki címet tudtunk szerezni egyéniben, a csapateredményeink azonban fölhívták ránk a figyelmet. Lényegében annak köszönhettük, hogy a megyei támogatással hozzákezdhettünk az önjáró modellek elkészítéséhez. Az önjáró, vagyis motoros, majd rádióirányítású hajók már sokkal több eredményt hoztak. Az önjáró modellek - időszaka 1962-ben kezdődött és mi sem bizonyítja jobban eredményeink értékét, mint az, hogy 1964-ben a Vátitavon mi rendezhettük az önjáró és sebességi modellek hazai bajnokságát, majd a szövetség engedélyezte az általunk alapított Alkotmány Kupa meghirdetését – emlékezett vissza Bertók Kálmán.

– Ábrahám József, fizika–matematika szakos kollégám bekapcsolódásával egyre inkább a rádiós-hajók felé orientálódott át az idők folyamán különben is változó érdeklődésű hajóépítők tevékenysége. Az első rádióirányítású hajónk épp a Lenin jégtörő makettje volt, hogy ezt követően egyértelműen felhaggyunk az ismert hajók makettjeinek készítésével és minden erőnkkel és tudásunkkal a versenyképes hajók építéséhez fogjunk.

*

Az első sikert a rádióirányítású hajók versenyében Bertók Kálmán éppen Baranyában, az 1965-ben Abaligeten rendezett országos bajnokságon érte el, ahol bronzérmes lett. Ezt követően a kapuvári csapat több mint 100 magyar bajnoki címet szerzett az elmúlt év végéig. Így történt, hogy 1965-től mindig volt válogatottja a gimnázium hajósainak. Már csak azért is, mivel ezen időtől számítva megjelent az újabb Ábrahám–Bertók generáció is. Katowicében az 1965-ben megrendezett Európa-bajnokságon Ábrahám József ezüstérmes, Bertók Kálmán pedig kétszeres bronzérmes lett.

– A katowicei verseny előtt lepett meg bennünket új ötletével Ábrahám József kollégám. Egy, a hajócsavarokat elemző szakkönyvből vett tippel lépett be a műhelybe. Még aznap elkezdtük a hajócsavar-áttétel megvalósítását. Az alumínium poharakból és kanalakból olvasztott anyagból, kézi reszeléssel készített áttétellel felszerelt hajóval Ábrahám József ezüstérmet szerzett. Egy nyugatnémet modellező szaklap riportere készített velünk interjút. Naivan elmondtuk neki ötletünket, ami a sikert eredményezte. Két hónap múlva Abaligeten az osztrákok tönkre vertek minket a Grauper cég által kivitelezett csavarokkal.

A korlátozott lehetőségekkel működő klub azonban a következő években is gyűjtögette a színesfém érmeket. Az 1967-ben Franciaországban megrendezett Európa-bajnokságon Ábrahám József lett második, minthogy ezüstérmet nyert 1973-ban is Csehszlovákiában. Két év múlva Angliában Bertók Kálmán ezüstöt, Ábrahám Gábor bronzt, míg Ábrahám József egy 5. helyet vívott ki magának. A legnagyobb sikert azonban 1977-ben Kijevben érték el, ahol Ábrahám Gábor aranyérmet, Ábrahám József bronzérmet, míg Bertók István az ifjúságiak között egy 5. helyet szerzett.

Idén kerül sor az első rádióirányítású hajómodellek világbajnokságának megrendezésére Duisburgban. A 19 főt számláló kapuvári klubból három versenyző már biztosította válogatottságát. A két Ábrahám mellett az ifjabb Bertók is biztos kerettag, csupán a mindig kísérletező, az alapokat megteremtő Bertók Kálmánnak kell még kiverekednie a válogatottságot. Kire számíthat ebben a versenyfutásban? – kérdeztük befejezésül.

– Természetesen a „családi" válogatott tagjaira, de nagyon sokat segítenek Győrtől Sopronig, Kapuvártól Budapestig a volt diákjaim, de még az idegenek is. Sajnos, hazánkban egyetlen vállalat sem foglalkozik modellalkatrész készítésével. Pedig a megnövekedett szabadidő, a húsz év alatt többszörösére nőtt modellezők tömege megérdemelné ennek a hasznos, sok ügyességet, ötletet kívánó sportág támogatását.

Kapu László

Nyilatkozik a sportvezető, az edző, a versenyző és a szurkoló

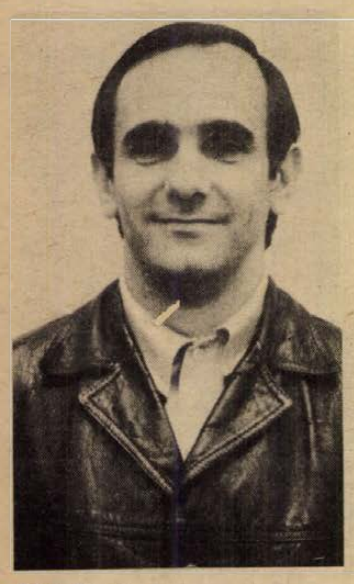

Ságí Sándor

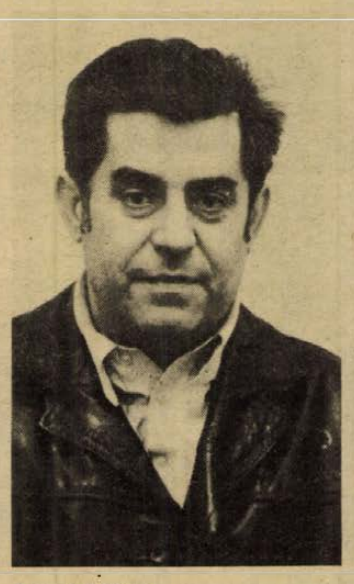

Egyed Mihály



Hegedüs Sándor



Otterbein István

Mit hozott az óév és mit vár az új esztendőtől?

Sági Sándor, a Baranya megyei TSH elnökhelyettese:

— Az elmúlt évben többen sportoltak Baranya megye lakosai közül, mint eddig bármikor. A résztvevőknek és a nézőknek egyaránt emlékezetes perceket szereztek az V. Országos Sport Napok és az Edzett Ifjúságért Mozgalom rendezvényein. A versenysport terén Lénárt, Kispál és Alvics nemzetközi szintű eredményeinek tapsolhattunk, ezek nemcsak a megye, hanem egész Magyarország tekintélyét gyarapították. Persze tudjuk, hogy sok területen van még tennivaló. Célunk, hogy gondjaink megszűnjenek, vagy legalábbis jelentősen csökkenjenek 1979-ben. Sok sporteseményt szeretnénk biztosítani Baranya lakosainak az új évben, szeretnénk, ha mind több és eredményesebb sportoló lenne tagja az egyesületeknek. Reméljük, hogy ellenőrző szerveink tevékenysége tovább javul az előttünk álló évben. Labdarúgásban az a vágyunk, hogy az első osztálytól a legalsóbb szintig mindenhol küzdelmes, magas színvonalú és főleg győzniakarástól fűtött találkozót játszanak a csapatok. Az utánpótlás nevelésénél fontosnak tartjuk, hogy a korosztály jellegének megfelelőek legyenek az edzések és a fiatalok közül minél többen bontakoztassák ki tudásukat felnőtt korba érve. Legfőbb óhajunk, hogy e nemes célok érdekében egyetértés legyen a sporttársadalmon belül és az ezt támogatók között, s mindezekhez kívánunk erőt, egészséget és boldog új évet!

Egyed Mihály, a PVSK férfi kosárlabdacsapatának edzője:

— Örömteli évtől búcsúzom. A csapat egységes lett, remek kis közösséggé kovácsolódott, jó volt az edzésmunka, és mindez az eredményekben is megmutatkozott. A magánéletben is nagy boldogság ért, fiúnk született. Aligha kell bizonygatni, hogy mennyire örülünk a kis Misi érkezésének. Mit várok az új évtől? Azt, hogy a csapat még előrébb lépjen, taktikai téren és a fegyelmezett játékban. Mindez további sikerek biztosítéka lehet. Jó eredményekkel szeretnénk bebizonyítani, hogy méltóak vagyunk a bázisszerv még fokozottabb támogatására. Pedagógusként a Széchenyi Gimnáziumban és mint komlói járási szakfelügyelő szeretnék egészséges fiatalembereket és jó képességű élsportolókat nevelni, így is szolgálva a magyar testnevelés és a sport ügyét.

Hegedüs Sándor, a PMSC kézilabdázója:

— Sok minden sikerült nekem 1978-ban. Hét év óta kézilabdázom, de — ne tűnjék szerénytelenségnek — úgy érzem, hogy eddigi legjobb idényemet zártam. Vegyesen játszottam balszélsőt és átlövőt, s bár belül jobban érzem magamat, ott szerepelek, ahol a csapatnak szüksége van rám. Szerencsére nemcsak nekem volt jó évem, hanem a PMSC kézilabdacsapatának is. A 8. helyen végeztünk, ami szerintem jó teljesítmény, de az az érzésem, hogy még többre is képesek lennénk. 1979-től azt várom, hogy a bajnokságban minden egyes csapatnak félelmetes ellenfelei legyünk a Pécsi Sportcsarnokban. Legjobban azt szeretném, ha senki sem vinne el pontot Pécsről, még a „félelmetes" hírű együttesek sem. Jó lenne a vidéki mérlegünkön is javítani, mert ezzel, még bőven adósak vagyunk. Nem mondom, néha a válogatottság is eszembe jut. Tudom, hogy főleg az én oldalamon, a baloldalon vannak nagy vetélytársak, Kenyeres, Kontra, Kovács Péter, Molnár, de nem adom fel a reményt, hogy valaha magamra húzhatom a címeres mezt. Mindezek most, a holtidényben is sokszor eszembe jutnak. Nem mintha itthon nem lenne miről beszélgetnünk. Örömünkre hamarosan nagyobb lakásba költözhetünk, s állandó téma az iskola, a gimnázium, ahol harmadikos vagyok és szeretnék simán, mielőbb leérettségizni.

Otterbein István, a Zsolnay Porcelángyár termelési osztályvezetője:

— Kedvenc sportágam közül az öttusa és a labdarúgás csalódást okozott 1978-ban, az aszaliteniszezők viszont várakozáson felül szerepeltek az EB-n és a nagy nemzetközi versenyeken. A pécsi csapatok közül a kézilabdázók és a kosárlabdázók azt nyújtották, amit mi szurkolók vártunk tőlük. A PMSC labdarúgóinak helyezésével elégedett vagyok, a játékukkal azonban nem. Hiányolom a rámenős, izgalomban bővelkedő, szikrázóan kemény mérkőzéseket, melyek a pécsi élcsapatot mindig jellemezték. Ha így lesz, akkor bizonyára nem négy, hanem ötjegyű számokban lehet beszámolni a PMSC labdarúgó-mérkőzéseinek nézőszámáról. Az új évben szeretném, ha folytatódnának a pécsi, baranyai sportolók nemzetközi sikerei, melyeket tavaly Lénárt nyitott meg. Egyáltalán: jó lenne minél több magyar sportoló nemzetközi sikerét nézni, olvasni. S talán nem tűnik önzésnek, ha egy kis közösség reményéről is beszélek. Szűkebb hazám Olasz, megyei II. osztályú labdarúgócsapatának amolyan mindenese vagyok, edző és intéző egy személyben. A harmadik helyen állunk a bajnokságban, szeretnénk idén is hasonló jó eredményekkel bizonyítani az illetékeseknek, hogy nem kidobott pénz, amit ránk költenek.

B. Cs.

Ki volt a főszereplő?

Csak egy nevet kérünk!

Kedves olvasóink! Ma indul a Hétfői Dunántúli Napló sportrovatának januári rejtvénypályázata. A játékot kedvelő olvasóink öt egymást követő számunkban találnak egy-egy tudósításrészletet, amely, egy az elmúlt évben megtörtént, kiemelkedő sporteseményt idéz. Ám a tudósításból kihagytuk a „főszereplő" nevét. A sportot kedvelő olvasóinknak azonban így sem lesz nehéz kitalálni, hogy ki is maradt ki a tudósításból. Beküldeni tehát ezen egyetlen nevet kell, mégpedig szombat 12 óráig, szerkesztőségünk címére. (Hétfői Dunántúli Napló, Pécs, Hunyadi út. 11. 7601). A pontos nevet beküldők között 100 forintos vásárlási utalványt sorsolunk ki, amit postán küldünk el a szerencsés nyertesnek.

AZ IDÉZET:

„A teljesítményeket 1-től 10-ig terjedő osztályzatokkal honorálták az arra felkértek. A 34 bajnoki találkozón egyetlen egy játékos sem kapott 10-es osztályzatot. Szerkesztőségünk az első három helyezettnek jelképes arany, ezüst, illetve bronzlabdát ajánlott fel. Az aranylabdát ....., nyerte el, Lutz Jakab és Kiss Sándor előtt."

REJTVÉNY:

Ki az a PMSC játékos, aki az aranylabdát érdemelte ki?

Név: .....

A pályázó neve: .....

A pályázó lakcíme: .....

Egy-iksz-kettő



A HDN totótippjeit a következő hétre Burai János vájár, az újmecsekaljai totózó törzstagja állította össze. 1957 óta játszik, volt már 13-as találata is, amelyért akkor 20 ezer forint ütötte markát.

Az 1. hét tippjei:

1. **Avellino–Atalanta. Az Atalanta még nem talált magára, ezért biztos hazai győzelem. Tipp: 1**
2. **Fiorentina–Juventus. Tipp: x, 2**
3. **Lanerossi–Ascoli. Tipp: 1**
4. **Napoli–Lazio. Tipp: 1, x**
5. **Perugia–Verona. Ennél nagyobb egyes már nem is lehet. Tipp: 1**
6. **Róma–Internazionale. A Róma legfeljebb az egyik pontra jó. Tipp: x, 2.**
7. **Brescia–Pistoiese. Tipp: x, 1**
8. **Foggia–Cesena. Tipp: 1, x**
9. **Lecce–Genoa. Kettes semmiképpen sem lesz. Tipp: x, 1**
10. **Rimini–Taranto. Tipp: x, 2**
11. **Sampdoria–Monza. Tipp: 2, x**
12. **Sambenedettese–Palermo. A vendégsiker a valószínűbb. Tipp: x, 2**
13. **Varese–Bari. Tipp: x, 1 +1**
14. **Pescara–Spal. Tipp: 1**

Indul a tenisz-show

Angliában kezd a magyar válogatott

Saab King Cup – Pécsett 30 000 dollár lehet a tét

Csomagolnak, útra készek a teniszezők. Vagy még ki sem csomagoltak...? Lehet, hiszen nincs még egy ország a világon, melynek legjobbjai annyit utaznának, mint a teniszezők. Skandináviától Ausztráliáig, Londontól Budapestig egymást követik a kis és nagy versenyek, melyek alapján évről-évre elkészítik a világranglistát. Bár az 1978-as rangsor még nem végleges, az már biztos, hogy Taróczy Balázs ott lesz a legjobb 25 között! Ilyen előkelő helyezést magyar teniszező még soha nem ért el.

Az év első válogatott mérkőzését is a teniszezők vívják: a Saab King Cup – közismertebb nevén Király Kupa – mérkőzés sorozata január 4-én, csütörtökön kezdődik. (A kupát eredetileg a svéd király ajánlotta fel, a nem hivatalos, fedettpályás Európa-bajnokság győztesének; később a svéd Saab Autógyár is jelentkezett: 100 000 dollár tiszteletdíjat ajánlott fel megosztva a győztes és a helyezettek között. Az első helyért 30, a másodikért 25, a harmadikért 20, a negyedikért 15, az ötödikért 10 000 dollár jár.)

— A Király Kupában hagyományosak a magyar sikerek – mondta Zentai Ferenc, a Magyar Tenisz Szövetség főtitkára, – csapatunk 1976-ban tornagyőztes volt, 1977-ben negyedik, tavaly pedig második.

— Mi az 1979. évi torna menetrendje?

— Január 4-én Sheffield-ben Anglia, 7-én Hannoverben az NSZK csapata lesz az ellenfél, 11-én Debrecenben a spanyolokat, 14-én Budapesten, a Vasas Fáy utcai csarnokában az angolokat, 18-án Győrben az NSZK válogatottját fogadjuk. Az utolsó csoportmérkőzést 21-én Malagában játsszuk, a spanyol válogatott ellen.

— Szerencsés esetben megtörténhet, hogy Pécsett lesz a Saab Király Kupa egyik döntője! – mondta a főtitkár. Ehhez „csak" az kell, hogy megszerezzük a csoportelsőséget. Február 8-án, csütörtökön ugyanis a pécsi városi sportcsarnokban játszik helyosztót a magyar válogatott, a visszavágó 11-én, vasárnap lesz, az ellenfél otthonában. Ha történetesen sikerül csoportunkban megelőzni a Davis Kupa döntős angolokat, az NSZK-t és Spanyolországot, Pécsett a másik csoport győztese lesz az ellenfél, a tét pedig a Király Kupa és a Saab Autógyár 30 000 dolláros díja.

— Milyenek a magyar csapat esélyei?

A jóslásra Jákfalvi Béla, a magyar válogatott szövetségi kapitánya vállalkozott:

— Taróczy változatlanul jó formában van, s közismerten nagyon erős játékos fedettpályán. Szőke Péter, aki tavaly a csapat egyik erőssége volt, a Király Kupa és a Davis Kupa mérkőzéseken is, sérüléssel bajlódott, s a visszavonulás gondolatával is foglalkozott. Meggondolta magát, meggyógyult, játszik. Mellettük Benyikj kerülhet a csapatba. Így tehát a legerősebb összeállításban vehetjük fel ellenfeleinkkel a küzdelmet. Jobban tartok az időjárástól, mint az ellenfelektől. Nyugat-Európában ítéletidő tombol, félek, hogy közlekedési nehézségek miatt nem tudunk időben odaérni a mérkőzések színhelyére.

A Saab Király Kupáért a nagy tenisz-show-t három- négynaponként más és más városban játsszák. A fedettpályás mérkőzésekre legalkalmasabb Bolltex műanyagpálya méregdrága, gazdaságtalan lenne minden sportcsarnoknak vásárolni egyet. Így a magyar szövetség – és a külföldiek is – a praktikusabb megoldást választják: föltekerik és városról-városra szállítják a küzdőteret.

Vincze Jenő

A kapusoktól a balszélsőkig

A labdarúgó NB II. összesített őszi játékosrangsora

A rangsort a Népsport tudósításai alapján állítottuk össze, az NB II. nyugati csoportjánál már közölt módszerekkel. Azonos pontszám esetén előbbre kerültek a középcsoport labdarúgói, mivel ők — a 19-es létszám miatt — kevesebb fordulót játszottak. Minden poszton a legjobb húsz játékost rangsoroltuk, zárójelben szerepel, hányan jöttek számításba az értékelésnél.

Ha a legjobb három között nem volt nyugati csoportbeli játékos, úgy külön feltüntettük közülük a legjobbat, valamint a húszas ranglistára került délidunántúli labdarúgók nevét.

Kapusok (112): 1.—2. Buús (Nyíregyháza) és Farkas I. (Szolnoki MÁV) 11—11, 3. Balázs (Szabó L. SE) 11,... 7. Pálinkás (Sabaria) 8, 12. Sulyok (PVSK) 7, 15. Bien (Komló) 6.

Jobbhátvédek (110): 1. Bodnár (BVSC) 12, 2. Rácz (Budafok) 9, 3. Sümeghy (Sabaira) 9, 4. Kelemen (Komló) 8,... 15. Markán (MÁV NTE) 6, 17. Dinnyés (Szekszárd) 6.

Középhátvédek (83): 1. Dobó (Békéscsabai TASK) 17, 2. Bíró (Ózd) 15, 3. Hábersdorfer (Vasas Ikarus) 14,... 8. Csapó (Pét) 12, 11. Gulyás (K. Rákóczi) 11.

Beállósok (87): 1. Magyar (Hódmezővásárhely) 14, 2. Sebők (SZMTE) 14, 3. Garaba (Vác) 13, 4. Süle (Bábolna) 13, ... 15. Szabó (PVSK) 8.

Balhátvédek (92): 1. Filyó (Szarvas) 13, 2. Kátai (Lehel SC) 11, 3. Csikhon (Ajka) 10, 4. Németh (PVSK) 9, ... 7. Simomecz (Olajbányász) 7, 13. Bonnyai (Szekszárd) 5, 18. Németh (K. Rákóczi) 5.

Jobboldali középpályások (113): 1. Varga (BKV Előre) 14, 2. Szőcs (Szekszárd) 13, 3. Csuhay (Eger) 12, ... 13. Kanyar (K. Rákóczi) 7.

Középső középpályások (106): 1. Jancsika (22. Volán) 14. 2. Kormos (MÁV DAC) 14, 3. Vági (KSC) 12, ... 8. Hohmann (Komló) 10, 9. Kaszás (PVSK) 9, 12. Grünwald (PVSK) 8.

Baloldali középpályások (105): 1. Pataky dr. (Építők SC) 13, 2. Horváth Z. (Bauxitbányász) 11, 3. Tóth (Sabaria) 10, ... 10. Kresz (PVSK) 7.

Jobbszélsők (104): 1. Tóth K. (Budafok) 13, 2. Polyák (Papp J. SE, Nyíregyháza) 11, 3. Gőgitz (KKFSE) 9, ... 8. Czabula (K. Rákóczi) 8.

Középcsatárok (156): 1.—2. Kiss (Leninváros) és Kiss (Miskolci VSC) 12—12, 3. László (Olajbányász) 11, ... 17. Réfi (PVSK) 6.

Balszélsők (105): 1. Füle dr. (MÁV NTE) 10, 2. Dobos (Rákóczi SE) 9, 3. Jankovics (Debreceni MTE) 9,... 10. Házi (Szekszárd) 5.

Az NB II. válogatottja: Buús (Nyíregyháza) — Bodnár (BVSC), Dobó (BTASK), Magyar (Hódmezővásárhely), Filyó (Szarvas) — Varga (BKV Előre), Jancsika (22. Volán), Pataky dr. (Építők SC) — Tóth K. (BMTE), Kiss (MVSC), Füle dr. (MÁV NTE).

Összeállította:

Belénessy Csaba

Hétfői Dunántúli Napló

Az MSZMP Baranya megyei Bizottságának lapja

Főszerkesztő: **Mitzki Ervin**

Főszerkesztő-helyettesek: **Báling József** és **Hallama Erzsébet**

Szerkesztőségi ügyelet 8–20 óráig 10-053, 20 óra után 15-726

Kiadja a Baranya megyei Lapkiadó Vállalat

Felelős kiadó: **Braun Károly**

Szerkesztőség és kiadóhivatal: Pécs, Pf.: 134. Hunyadi út 11. 7601

Telefon: 15-000, 15-762, 15-852, 15-245, 15-264

Szerkesztőség telex: 12-421

Kiadó telex: 12-320

Készült ofszet rotációs eljárással Saphir 96-os gépen Pécsi Szikra Nyomda Pécs, Engel János u. 8. 7630 Tel.: 13-177, 13-696. Telex: 12-211 Felelős vezető: **Szendrői György**

Terjeszti a Magyar Posta Indexszám: 25 054

ISSN 0133–2007

Világ proletárjai, egyesüljetek!

Dunántúli Napló

XXXVI. évfolyam, 2. szám
1979. január 3., szerda
Ára: 80 fillér

Az MSZMP Baranya megyei Bizottságának lapja

Losonczi Pál újévi köszöntője

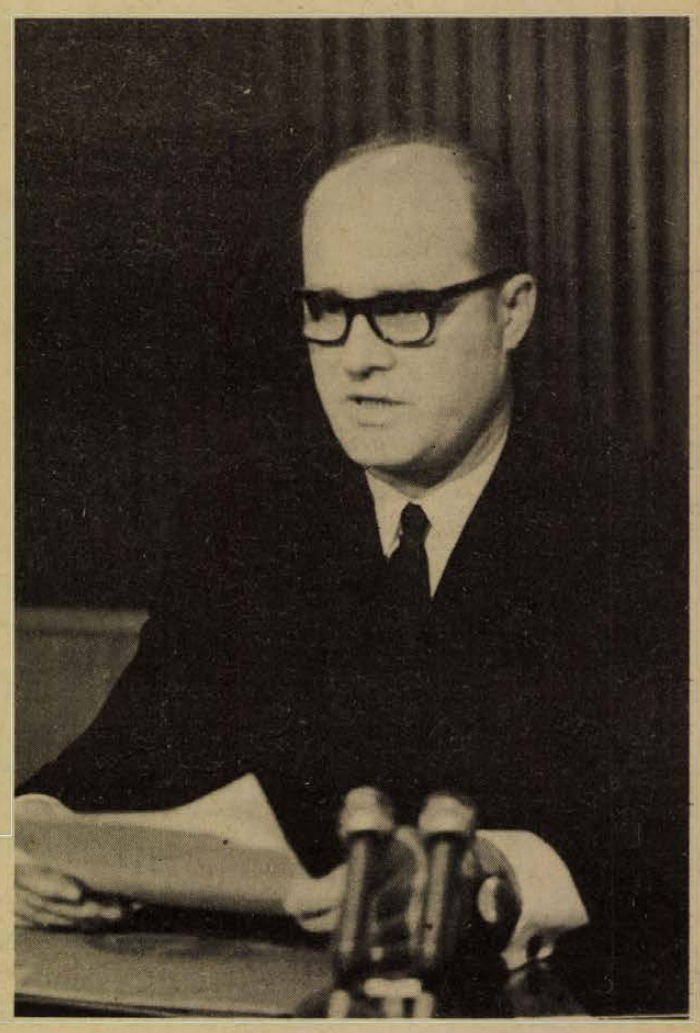

Az alábbiakban közöljük Losonczi Pálnak, az MSZMP PB tagjának, az Elnöki Tanács elnökének újévi köszöntőjét, amely január 1-én a Kossuth Rádióban és a televízióban hangzott el.

*

Egy munkás évet hagyva magunk mögött, bizakodással köszöntjük az új esztendőt. Mozgalmas, eseményekben gazdag időszakot zártunk le. Belpolitikai életünknek fontos állomása volt a Központi Bizottság tavaly áprilisi ülése, amelyen áttekintettük a XI. kongresszus óta végzett munkánkat. Nemcsak a párttagok, hanem egész népünk egyetértésével találkozott az a fő következtetés, hogy a kongresszus határozatai kiállták a gyakorlat próbáját: hogy tovább folytatjuk a népünk támogatását élvező politikai irányvonalunkat.

Az óévben — a magyar nép helytállása, szorgalmas, jó munkája nyomán — anyagiakban és szellemiekben gyarapodott országunk, emelkedett az életszínvonal, javultak az életkörülmények. Népünk jó politikai légkörben tevékenykedik szocialista hazánk gazdasági és kulturális felemelkedésén, a fejlett szocialista társadalom építésének nagy művén. 1978-ban, ötéves tervünk harmadik évében nem minden sikerült úgy, ahogyan szerettük volna. De a nehezebb és bonyolultabb feltételek elenére is elértük vagy megközelítettük a magunk elé tűzött célokat.

Közös nagy ügyünk tetteket szülő egységbe fogja össze a nemzetet. Életünk valósága lett a hazánk boldogulását szolgáló nemzeti egység, amelynek megteremtéséről a múltban annyit álmodoztak népünk legjobbjai. Jószerével már csak az emlékezetében élnek azok az ellentétek, amelyek még nem is olyan régen megosztották a társadalmat, részekre szaggatták a nemzetet. Pártunk szövetségi politikája jut kifejezésre abban, hogy a szocializmusért, a béke megőrzéséért, népünk javára jó egyetértésben együtt munkálkodnak pártonkívüliek és párttagok, a különböző világnézetű állampolgárok.

Eredményeink legfőbb forrása a pártunk vezetésével megvalósuló szocialista nemzeti egység, a párt és a tömegek közti kölcsönös bizalom. Ez a legfőbb feltétele annak is, hogy az 1979-es esztendőre meghatározott feladatainkat megoldjuk.

Az idei népgazdasági terv előirányzatai valamivel szerényebbek az eddiginél. Fejlődésünknek most olyan szakaszában vagyunk, amikor az a döntő feladat, hogy megszilárdítsuk elért eredményeinket, s megalapozzuk népgazdaságunk fejlődését, népünk életszínvonalának a rendszeres növelését.

Feladataink sikeres megvalósítása mindenkitől felelősségteljesebb munkát követel. Olyan világban élünk, amikor a követelmények szigorúbbak lettek a gazdasági életben. Általános követelmény a gazdaságosság javítása, az országon belül és a határainkon túl is jól értékesíthető termékek részarányának növelése. Ez az útja az ország további általános fejlődésének, az életszínvonal megalapozott emelésének. Társadalmunk túlnyomó többségének igazságérzetével és helyeslésével találkozik az a törekvésünk, hogy a jobb, eredményesebb munka nagyobb megbecsülésben, kellő anyagi és erkölcsi elismerésben részesüljön.

Mindannyiunknak érdeke fűződik ahhoz, hogy a jó gazda gondosságával hasznosítsuk a szocialista építés évtizedeiben létrehozott anyagi és szellemi erőinket az ország, a közösség érdekében. Meggyőződésünk, hogy az idei népgazdasági tervben megfogalmazott célok összhangban vannak a helyzetünkből fakadó követelményekkel, lehetőségeinkkel; valóra

(Folytatás az 5. oldalon)

Hótorlaszok, orkánszerű szélvihar, több órás áramszünet Baranyában

Emberfeletti munka a közlekedés és energiaszolgáltatás helyreállításáért

Ismét zavartalan a hőszolgáltatás

Megkezdték a víztározók feltöltését

Már csak helyi zavarok vannak az áramellátásban



Mentik az autókat Pécs határában

Személygépkocsival ne keljen útra senki!

Ítéletidővel, orkánszerű széllökésekkel tört rá a hidegfront Dél-Dunántúlra újév délutánján. A sarki légtömegek nyugat felől érkeztek, 120—140 km/óra erejű széllökésekkel érték el Sopront és környékét. Zivatarral, villámlás és mennydörgés kíséretében jelentek meg Baranya felett a front légtömegei, súlyos zavarokat okozva az energiaellátásban, a szolgáltatásokban és a közlekedésben.

Hétfőn délután 15 óra 38-kor Pécs és a megye számos települése sötétségbe borult. Kedden este is még mintegy 200 helyi jellegű hibaelhárításon dolgoztak a DÉDÁSZ szerelői.

Baranya útjain percek alatt hótorlaszokat emelt az orkán és újév éjszakáján gépjárművek százai vesztegeltek a közutakon. A KPM munkagépei azonnal megkezdték az ekézést, valamint a só és a homok szórását. A köztisztasági vállalat emberei Pécsett is éjjel-nappal szórták a sót a város útjaira. A vasúti közlekedésben kisebb-nagyobb késéseket, a távolsági autóbuszjáratok közlekedésében pedig kimaradásokat és több órás pontatlanságot okozott a hóvihar. Pécsett, hétfő délután megbénult a helyi közlekedés. Kedden reggel indult el a hegyi járatok kivételével a forgalom.

Újév délutánján Pécsett, Mohácson, Szigetváron és Komlón több mint 20 ezer lakásban hűltek ki a radiátorok. Kedd este már zavartalan volt a hő- és a melegvíz-szolgáltatás.

A Pécsi Vízműnél is ellátási nehézségek jelentkeztek, Mezses északi részén kedden délelőtt lajtkocsik szállítottak ivóvizet a gyermekintézményekbe.

Számos helyen megrongálódott a házak tetőszerkezete, kémények dőltek le, fóliákat tépett le a szél, kirakatokat zúzott be. Leroskadt a Hullámfürdő sátorkupolája.

Az eddig beérkezett jelentések szerint Komárom megyében 3 halálos áldozatot, Baranyában egy áldozatot szedett a gyors hidegbetörés, az erős fagy. A helyreállítás hétfő délutántól minden területen a legnagyobb erők bevetésével folyik.

Mínusz 15 fok

December utolsó napjaiban még melegrekordnak örülhettünk. 29-én 14 fok Celsiust mutatott a hőmérő higanyszála. A Kárpátok és az Alpok vonulata több napon át elzárta a hidegfrontot, ám hétfőn reggel az orkán betört Magyarországra.

Dél-Dunántúl területét a déli órákban érte el a frontálzóna. Délben, 12 órakor Pécsett még plusz 7 fok volt a hőmérséklet. Néhány óra alatt azután 15 fokot zuhant a hőmérő higanyszála. Az esőt, januárban szokatlan égi jelenségek, villámlás és mennydörgés kísérte. Baranyában 14 óra 25 perckor kezdődött meg a havazás — 70—80 kilométer erejű széllökések kíséretében. Az esti órákig több mint 10 centiméternyi hó hullott. A szélvihar néhol percek alatt méteres hótorlaszokat emelt. A szél este 21 órakor volt a legerősebb. Az éjszaka folyamán Baranyában mínusz 12 és mínusz 15 fok között alakultak a hőmérsékletek. Reggel 9 órakor a szélerősség 50 kilométer/óra volt, a hőmérséklet pedig mínusz 9 fok volt. Kedden nem enyhült az időjárás és az esti órákban a széllökések ereje ismét elérte az 50 kilométer/óránkénti sebességet és a hőmérő higanyszála az esti órákban a mínusz 10 fok alá süllyedt.

Az erőmű leállt

Az ítéletidő a legsúlyosabb zavarokat az áramszolgáltatásban okozta. A Dél-dunántúli Áramszolgáltató Vállalat területén a vihar következtében összesen 125 000 fogyasztó maradt hosszabb-rövidebb időre áram nélkül. A legnagyobb zavarok Keszthely környékén, Pécsett és Baranyában támadtak. Dél-Dunántúl területén összesen 42 vezeték — az összes vezetékek 15 százaléka — hibásodott meg, ebből 26 Pécsett és Baranyában. A DÉDÁSZ szerelői egész éjjel megfeszített munkát végeztek, miközben meg kellett küzdeniük a rendkívül nehéz közlekedési viszonyokkal is. A hiba elhárításán összesen 140 szerelő dolgozott, 46 rádióadó-vevővel felszerelt terepjáró gépkocsi járta a területet.

A pécsi áramszünet története fekete krónika. Ehhez hasonló katasztrofális esetet kereken ötven évvel ezelőtt jegyeztek fel, akkor zuzmarásodtak és ronggyá tépődtek a vezetékek. A DÉDÁSZ tájékoztatása szerint a viharos erejű szél, a hófúvás és a villámlás vasárnap délután 2 órától kezdett gondokat okozni. Röviddel 3 óra előtt földzárlatok kezdődtek a pécsi 35 kilovoltos rendszerben. Ezt a fogyasztók még nem érezték meg. A sorozatos villámcsapások hatására nem sokkal ezután bekövetkezett a katasztrófa: a 35 kilovoltos vezetékek a túlfeszültséget bevitték a Pécsi Hőerőműbe, így annak mindkét gyűjtősínjén zárlat keletkezett, az erőmű átmenetileg leállt. Három óra 38 perc volt. Sötétségbe borult egész Pécs, áram nélkül maradtak a bányaüzemek.

Az erőmű dolgozói azonnal hozzákezdtek a hiba elhárításához. A hibás erőművi szakaszt 20 perc alatt leválasztották a hibátlan gyűjtősínrészről, így 15.58-kor Pécs egy részét be tudták kapcsolni az országos hálózatba. Ennek eredményeként kigyulladt a fény a város keleti részében, a meszesi lakótelepen, áramot kapott a kenyérgyár és a bányaüzemek. A város nagyobbik része továbbra is sötétben maradt.

(Folytatás a 2. oldalon)



Hókotrók tisztítják a mohácsi utat

Emberfeletti munka a közlekedés és energiaszolgáltatás helyreállításáért

Egész éjjel dolgoztak a szerelők

(Folytatás az 1. oldalról)

Közben a DÉDÁSZ szerelői és az erőmű dolgozói megfeszített erővel dolgoztak, hogy a megsérült kapcsolóberendezéseket kijavítsák. Az erőművieknek sikerült az egyik 35 kilovoltos vezeték kapcsolóberendezését helyrehozniuk, így 5 óra 17 perckor a feszültséget kiadták a város felé. Ez ideig — tehát több mint másfél órán keresztül — áram nélkül volt a város nagyobbik fele. A DÉDÁSZ ezt követően kezdte meg a város tízkilovoltos vezetékeinek rákapcsolását az erőműből jövő 35 kilovoltos vezetékre. Másfél óra múlva ez is megtörtént. 21.19-re pedig a teljes alaprendszer helyreállt. Sorra kigyulladtak a város fényei, természetesen nem minden körzetben és lakóépületben, hiszen a helyi jellegű meghibásodások kijavításához csak ezután kezdhettek. Az éjszaka hetven szerelő és 7 rádióadó-vevővel felszerelt terepjáró mozgott és dolgozott a városban.

Kedden délelőtt 11 órakor Pécsett még körülbelül 8000 fogyasztó volt ellátatlan, elsősorban a Mecsek-oldal, a Tettye lakói. Estére már sokat javult a helyzet, csak azok a családi házak maradtak áram nélkül, melyeknek a légvezetékét eltépte a szél. Ilyen szakadásra tömegesen került sor a Mecsek-oldalban, Kovácstelepen és Lvov-Kertváros perifériáin. A DÉDÁSZ-hoz kétszáz egyedi hibabejelentés érkezett, az elmúlt éjszaka is ezeken dolgoztak a szerelők.

Ne nyúljanak a vezetékhez!

A pécsiekhez hasonlóan szenvedtek az áramszünettől Baranya többi városainak és községeinek lakói. Különösen hosszan tartó volt az áramszünet Komlón, itt 6000 fogyasztó hétfőn 16.30-tól kedd hajnali 4 óráig maradt áram nélkül. A megyében sok helyen szakadt el az áramvezeték, miután a fák rádőltek a vezetékekre, néhány oszlop is kidőlt. Kedden reggel még kéttucatnyi község volt áram nélkül Szigetvár, Szentlőrinc, Tortyogó és Pécsvárad körzetében. Napközben aztán sorra bekapcsolták a községeket, de persze itt is hátravan még sok családi ház légvezetékének bekötése.

A DÉDÁSZ kéri a lakosságot, ahol leszakadt vezetékre bukkan, óvakodjék érintésétől, jelentse be az áramszolgáltatónak.

A DÉDÁSZ tegnapi sajtótájékoztatóján egyébként megkérdeztük Szabó Antal műszaki igazgatóhelyettest, történt-e mulasztás, megelőzhették volna-e a katasztrófa bekövetkezését? Elmondta, a hidegfront közeledtét napok óta figyelemmel kísérik, számítva arra, hogy megérkezésekor a nyugat-európai helyzethez hasonlóan zavarokat fog okozni. Szolgálati helyeiket mindenütt megerősítették és felhívták a tartalékállomány figyelmét, az esetleges mozgósításra való tekintettel tartózkodjanak otthon. Ennél többre, megelőző védekezésre nincs mód, az elemek kíméletlen tombolásával a vezetékek végül is nem tudtak dacolni.

Elakadt kocsik az utakon

Az ÚTINFORM tájékoztatása szerint kedden este az ország területén a főközlekedési utak mindenütt rendkívül síkosak és igen nehezen járhatók. Az országban változatlanul Baranya megye területén a legsúlyosabb a helyzet.

Temesi Ferenc, a KPM Pécsi Közúti Igazgatóságáról tájékoztatta a szerkesztőséget, hogy kedden egész nap a teljes géppark bevetésével védekeztek a hótorlaszok és a síkosság ellen. Sokszáz tonna sót, homokot, salakot és fűrészport szórtak ki. Az erőgépek egy része a rendkívül erős igénybevétel miatt meghibásodott. A javítóbrigádok megállás nélkül dolgoznak.

Baranyában a legnehezebb közlekedési helyzet a 6-os út két szakaszán alakult ki. Mecseknádasd térségében a völgyhidak környékén több mint 40 jármű akadt el. Pécs és Szentlőrinc között több mint 100 gépjárművet marasztott helyben a hó és a hideg. A közúti igazgatóság gépei is nehezen boldogultak a síkos utakon, így igazán eredményesek csak a honvédség speciális járművei voltak. A gépkocsik vezetőit és utasait igyekeztek rövid időn belül meleg helyre szállítani. Gépjárművek százai maradtak gazdátlanul és lezárva az utakon. Ez igen megnehezítette a védekezést, mert ezek a járművek eltorlaszolták az utakat.

A KPM arra kéri a gépjárművezetőket, hogy keressék fel gépkocsijaikat. Azok, akik mentést kérnek, tartózkodjanak az autó közelében. Változatlanul azt tanácsolják a KPM szakemberei, hogy személygépkocsival ne keljen útra senki, mert a balesetmentes közlekedéshez szükséges útburkolat kialakítása — tekintettel a változatlan hidegre, szeles időjárásra — szerdán sem várható.

Rendkívüli hómunkásokat felvesznek

A hétfő délután lehullott eső és hó pillanatok alatt ráfagyott az aszfaltra, Pécs útjai járhatatlanokká váltak. A Köztisztasági és Útkarbantartó Vállalat azonnal mozgósította embereit, kezdetben 11 hóeke és sószóró kocsi, később az éjszaka folyamán 16 kocsi járta a város utcáit. Az éjszaka 50-en, tegnap már 100—120-an dolgoztak az utakon, szórták a sót, kedd estig összesen 200 mázsát. Az elmúlt éjszaka már megerősített szolgálattal dolgoztak. A vállalat megkezdte az alkalmi hómunkások felvételét és továbbiak jelentkezését várja a Koller utcai irodában.



Arokba borult teherautó Erzsébeten. Fotó: Cseri

Jegykiadás gyertyafénynél

A Volán hétfőn délután fél 4-kor előbb a hegyi járatokat — majd a 39-es kertvárosi busz kivételével valamennyi járatát leállította. Öt órától nem indítottak távolsági járatokat Pécsről. Újév estéjén szórványosan közlekedett a 10-es, a 20-as és a 40-es.

Kedden reggel a hegyi járatok kivételével megindult a közlekedés. Ha késéssel is, de megérkeztek a bányászjáratok. Jó néhány távolsági autóbusz, melynek menetrend szerint hétfőn este kellett volna érkeznie, csak kedden hajnalban, illetve reggel futott be a pécsi autóbusz-pályaudvarra. Kedden a Pécsről induló járatok közül több mint félszáz maradt ki és az érkező járatok közül is ugyanennyi. A hétfő esti menetrend szerint 23.35-kor érkező szegedi járat utasai kedden délelőtt érkeztek Pécsre.

A vonatok is jelentős késéssel érkeztek és indultak. Hétfő este a sötétbe borult pécsi főpályaudvar épületét utasok és a hideg elől bemenekült járókelők százai töltötték meg. Elnémultak a hangosbemondók, gyertyafény mellett adták ki a jegyeket és élőszóval tájékoztatták az utasokat a vonatok indulásáról. Kedden hajnalban a vonatok közlekedését befagyott váltók nehezítették. Rövidebb szerelvényeket indítottak, hogy fűteni tudják a kocsikat. Kisebb-nagyobb késésekre azonban továbbra is lehet számítani.

Újra melegek a radiátorok

Az áramszünet következtében hétfő délután 15.40-kor leállt a távfűtés. Pécsett, Komlón, Mohácson és Szigetváron több mint 20 ezer lakásban hideg radiátorok mellett gyertyafénynél, takarókba és pokrócokba burkolódzva töltötték az emberek újév délutánját. A PÉTÁV vezetősége mozgósította a szerelőket és amint megindult az energiaszolgáltatás a hőerőműből, azonnal hozzáláttak a helyi hibák kijavításához. Kedden este a távfűtéses lakásokban a hőmérséklet elérte az előírt mértéket.

Csúcsüzem a Vízműnél

Az energiaellátási zavarok megnehezítették a Pécsi Vízmű működését is. Sokhelyütt nyomáscsökkenés, néhol vízhiány volt. A Pécs ellátásában kulcsszerepet betöltő pellérdi vízmű meghibásodott. A szennyvíztelepen segéd-áramforrások igénybevételével sikerült elhárítani a környezetszennyezést. Kedden a késő délutáni órákban — az igazgató tájékoztatása szerint — már csúcsüzemmel működött valamennyi szivattyú, a teljes vízellátási rendszer. A tározók feltöltése megkezdődött. A Pécsi Vízmű arra kéri a lakosságot, hogy takarékoskodjon a vízzel.

Biztosított a kenyér- és tejellátás

Kedden reggel kinyitottak az üzletek, bár sokhelyütt — a betört kirakatok miatt — leltározással kezdődött az új év. A kenyérgyárban a másfél órás áramszünet nem okozott termelési problémát. A süteményüzemekben leállt a termelés, a Temető utcai kifliüzem kéményét ledöntötte a vihar. Mivel kifli és zsömle nem került a boltokba, ezért az új év első napján a tervezett 33 tonna helyett 40 tonna kenyér sült ki a kemencékben. A szállításokat a hegyi vonalakon a honvédség segítette.

Komlón hajnali 3 órakor láttak hozzá a keddi kenyér kisütéséhez. A péksütemény-ellátást ott sem tudták biztosítani. Mohácson és Siklóson is késve indultak el a kenyérszállítmányok. A községekből érkezett jelentések szerint végül is napközben — ha komoly késésekkel is — mindenhova megérkezett a megrendelt tej- és kenyérszállítmány. Ma már remélhetőleg nem lesznek tetemes késések. Szükség esetén a honvédség segíti a szállítást.

A vihar okozta anyagi károk élére a Hullám fürdő esete kívánkozik. Több mint 2 millió forint kárt okozott a vihar: széttépte a sátorfedelet, az áványok a medencébe zuhantak. A Pécsi Vízmű kedden már megrendelte az új kupolát, melynek legyártását a Győri GRABOPLAST soronkívül vállalta. Szeretnék márciusban ismét megnyitni a fürdőt. Az Állami Biztosítóhoz érkezett bejelentés szerint a Kertészeti és Parképítő Vállalat Megyeri úti telepén fóliasátrakat sodortak el a széllökések. Húszezer szál szegfű és más dísznövény pusztult el. A kiskertek üvegházaiban és fóliasátraiban is károk keletkeztek. Feltépte a szélvihar az új pécsi Pannonia Szálló tetőzetét. Ledőlt a Megyeri út 42. sz. alatti ház kéménye. Károsodás érte a város parkjait és fasorait is. A Széchenyi téren felállított hatalmas karácsonyfa is feldőlt. A termelőszövetkezetek állattartó telepeit is megrongálta az orkán.

Tovább támad a tél

Kedden mindenütt hozzáláttak a károk felméréséhez és megfeszített erőkkel dolgoztak a hibák kijavításán és a helyreállításon. Vezetők és dolgozók százai fegyelmezett helytállással tevékenykednek pihenő nélkül a közlekedés, az energiaellátás, a kereskedelmi és egyéb szolgáltatások biztosítása érdekében. A munkát mindenütt megnehezíti a változatlanul tartó fagyos időjárás.

Kedden lapzártakor a következő prognózist kaptuk az Országos Meteorológiai Intézet előrejelző osztályától:

— Tovább tart az igen hideg idő, többfelé várható havazás. Helyenként kisebb hófúvásokkal. Az északi, északnyugati szél időnként megerősödik, átmenetileg viharos lökésekkel is számolni kell. A legalacsonyabb éjszakai hőmérséklet mínusz 15 és mínusz 20 fok között lesz, szerdán általában mínusz 9 és mínusz 15 között alakul a hőmérséklet.

Erdős Ákos
Miklósvári Zoltán

Lapzártakor érkezett

A zordra fordult időjárás életet is követ Baranyában. Kedden délelőtt az erdőövezte Kővágószőllős határában megfagyva holtan találták Tamás Béla 56 éves pécsi lakost, aki feltehetően eltévedt a nagy hóban.



A Pécsi Hőszolgáltató Vállalat Kun Béla brigád tagjai az Egressy utcában lévő, Honvéd Kórházhoz vezető gőzvezeték befagyott víztelenítő szelepeit cserélik. — Szokolai felv. —

A katonák a hócsata hősei

Hóekével a hóviharban

Üszögpusztán éjfél után

A KPM Pécsi Közúti Igazgatóságának diszpécser-központjában — a hóügyeleten ketten kapkodják felváltva a telefonokat hétfőn éjfélkor. Az egész megyét behálózó URH-távközlési rendszerük villámcsapás következtében meghibásodott, így a telefon az egyetlen használható hírközlőeszköz. Egymás után futnak be a mozgósított szerelők és gépkocsivezetők. Fél egykor érkezik az igazgató is és a helyszínen, az utakon segíti az elhárítást.

Pécs-felső telephelyre nehezen jutunk ki a mikrobusszal. A 6-os út pécsi szakaszán elakadt gépkocsik mellett manőverezünk a jégpáncélon. A Budai vámtól egy hóekével ellátott ZIL-lel indulunk tovább a Mohácsi úton. Az úticél: Üszögpuszta.

A gépkocsivezető, Szabó Imre egy autóversenyző ügyességével forgatja az FR 15-45 kormánykerekét. A kerekek nehezen engedelmeskednek. A hóekét csak néhány helyen érdemes leengedni, mert a jégpáncél ellen tehetetlen a gumiéllel ellátott eszköz. Fénylő, villogó reflektorok tucatjai jelzik, hogy Üszögpusztánál mi sem jutunk tovább.

A méteres hóbuckák között személygépkocsik tucatjai erőlködnek. Bőg a motor, hatalmas füsttel pipálnak a kipufogócsövek és forognak, pörögnek a kerekek. Egyhelyben. A villogó sárga fény reménységet önt a didergő autósokba. Sorra akasztják a vontatókötéleket a KPM-es ZIL horogjára. Könnyedén boldogulunk a Trabantokkal és egy kis Fiattal. A gépkocsivezető keze már vörös a fagytól, hiszen nem könnyű munka a jeges kötelek kezelése. A köszönetet hálálkodó pillantások és a fagyos szélben is forró kézszorítások jelzik.

Éjjel egy óra van. Tél tábornok újabb és újabb széllökésekkel borzolja végig a behavazott tájat. Fehér szemöldökök, bajuszok jelzik, hogy az arcbőr is lehűlt már a jeges fuvallatok hatására.

S azután bekövetkezik, amire nem számítottam: elakad a hóeke is. Orrával a hóhegybe fúródott rendőrségi dzsipet próbálunk kimenteni, ám a hatalmas ZIL is gyenge ellenfele a zord időjárásnak. Millimétereket csúszkálunk jobbra és balra. Előkerül az ásó és homokot szórunk a platóról a füstölgő kerekek alá. Hiába. A kilométeróra már a negyvenes jelzésre szalad, ám a hóeke nem mozdul. Hintáztatni sem lehet a kocsit, mert szorosan veszik körbe a ZIL-t az elakadt járművek. Még az okoskodók is elhallgatnak, hiszen ilyen körülmények között nincs jótanács. Egy elakadt távolsági busz fűtött utasterében találunk menedéket. A japán diákfiú, a komlói orvos, a mohácsi házigazdasszony, a gépkocsivezető, a kalauz és az utasok szótlanok. Mindenkit várnak, mindenkiért aggódnak. A szél ijesztő hangokat ad. Nincs olyan pénz, amit ne adnék meg egy jó pohár forró teáért. Tea nincs, vigaszként marad a cigaretta kék füstje, a körömre égő csikk melege.

Hihetetlen: egyszerre két fénylő pont közeledik. A hatalmas honvédségi szállítójármű könnyedén gyűri maga alá a havat. Megáll mellettünk és kiskatonák ugranak le a platóról. Mindenki arcán reménykedő mosoly suhan át. Előkerül a franciakulcs és felerősítik a vonórudat. A katonák olyan könnyedén és elegánsan dolgoznak, mintha egy kisgyermek húzná madzagon játékautóit. Egy fél óra sem telik bele és autóbuszok, autók tucatjai szabadulnak ki a fagyos hó szorításából és indulnak el a szabad úton, Pécsre. A katonák Mohács irányába továbbindulnak és ki tudja, hány megrekedt autósnak nyújtanak menedéket még 1979 első éjszakáján. Így búcsúznak: — Boldog új évet!

E. Á.

Gazdátlan kincsünk...

Autóköpenyek

Az utak mentén, szemétlerakóhelyeken, parkírozókban és szinte mindenütt lefutott autóköpenyek. Az összes gumihulladék közel 60 százalékát teszik ki. Az abroncs sorsa a futófelület elkopásával bevégeztetett. A TAURUS Gumiipari Vállalat évente 2 millió autóköpenyt importál, több mint fele személyautóköpeny. Áruk attól függően, hogy tőkés vagy szocialista országból hozzák-e be 16—20 dollár, illetve 10—15 rubel.



Szállításra, feldolgozásra váró gumiabroncsok a Gomba utcai MÉH-telepen

Az abroncs pár év alatt használhatatlanná válik, a kocsikról lekerül. Utána elenyésző részük gumiként ismét hasznosítható — ujrafutózva, őrlemény vagy gumipor formájában. De felhasználható még egyéb célokra is: építőiparban, út- és sportpálya építésnél, tüzelőanyagként, folyó- és partvédelemnél, játszótereken. A nyersanyagválság is megkövetelné, hogy az elhasznált köpenymilliókat újrahasznosítsuk, de gumiként, guminyersanyagként.

Kerekes József, a TAURUS kereskedelmi központjának vezetője:

— Amit lehet, megmentünk újrafutózással. A „karkasz", az újrafutózható köpeny az összes abroncsnak csak elenyésző százaléka — nálunk a 8 százalékot sem éri el —, míg a fejlettebb országokban már 30 százalék körül mozog. Nyíregyházán októbertől dolgozik az acélradiál-betéttel készült teherabroncsokat újrafutózó üzemünk. A Nehézipari Minisztérium támogatásával és saját anyagi forrásainkból 20 millió forintért új olasz berendezéseket állítottunk termelésbe, melyek évi 15 ezer köpenyt újítanak fel. Az NDK-val 1978-ra kötött szerződésünk alapján 50 000 személyautókarkaszt várnak tőlünk, ezért 17 000 újrafutózott abroncsot adnak vissza. Az első évben talán ha 30 ezer köpenyt tudtunk útnak indítani. Az NDK-partner 1979-ben már 100 000 karkaszt vár. Harmadik lehetőségünk: Csehszlovákiával évi 3000 darab teherköpeny bérmunkában történő újrafutózására kötöttünk szerződést, 1979-re még nincs velük megállapodásunk.

*

A behozott, valamint az újrafutózható köpenyek száma között nagy a különbség. Hová lesz a többi? A TAURUS-on kívül még nagyvállalatok és kisiparosok is végeznek itthon, vagy végeztetnek külföldön újrafutózást. A 8 százalék ezekkel együtt értendő.

Az abroncs igazi értéke a vázanyag, melynek élettartama többszöröse a futófelületének. A legtöbb köpeny normális használat esetén újrafutózható, mely után azonos értékű az újjal. Az acélradiálok jelentős része másodszor is újrafutózható, ez az árukban is megmutatkozik. 1960-ig rendelet írta elő: csak a régi köpenyek beszolgáltatása ellenében lehetett újakat vásárolni. És azóta?

A gumi újrahasznosítása világviszonylatban, de nálunk különösen gyerekcipőben jár. A regenerátum-készítésnél bár a gumianyag elveszti eredeti tulajdonságait — mégis értékes nyersanyag. A TAURUS pár éve feladta a váci gumihulladék-feldolgozó üzemét, ahol a köpenyekből őrletet, az őrletből regenerátumot készítettek. Költséges volt a termelés az elavult berendezésekkel. Egy évtizede az elavult üzem felújítása 100 millió forintba került volna... A regenerátumot jelenleg importáljuk.

*

A kérdés továbbra is megválaszolatlan: *mi legyen az elhasznált gumiabroncsokkal?*

A MÉH Tröszt könnyűipari osztályvezetője, *Kanóczky György:*

— Gyakorlatilag nem veszünk át gumiköpenyt. A Közép-magyarországi MÉH alsónémedi telepéről évente 1000—1200 tonna csiszolt gumiport szállítunk egy osztrák cégnek. Évek óta ennyit kér, hosszú távon se fogad többet. A gumipor-csiszolásnál megmaradt nagy mennyiségű abroncs; számunkra is rejtély: mit kezdjünk vele. Biztató eredményeket ígér *Breznay Endre* kohómérnök találmánya, mely a legutóbbi drzedai ENSZ-szimpozionon is nagy érdeklődést és elismerést váltott ki.

— *Mi a lényege?*

— Kis tétellel biztató nagyüzemi kísérletek folytak. A kohóba adagolt gumiapríték 25—30 százaléka 11 ezer kalóriás gázzá, 30—35 százalék olajjá, ugyanennyi szénné, 5—10 százaléka fémmé és egyéb anyagokká alakult át. Ha a nagyüzemi kísérletek nagy mennyiségű gumi beadagolásával is hozzák ezeket az eredményeket, akkor az ország más téren nem hasznosítható gumiabroncs mennyiségének biztos felvevőpiacot találunk. Mi az összegyűjtőhálózatunkkal bírjuk, a feldolgozó-kapacitásunkat fejleszteni kell, hiszen a köpenyeket 20—30 centis darabokra kell vágni és tárolni.

*

A kohósítási kísérletek 1979-ben 2—3 ezer tonna gumiaprítékot igényelnek. Az Energiagazdálkodási Intézet, a Nehézipari Minisztérium, a Magyar Vas- és Acélipari Egyesülés, az Országos Műszaki Fejlesztési Bizottság, a Vasipari Kutató Intézet, az Országos Anyag- és Árhivatal, valamint a MÉH támogatja ezeket a kísérleteket és remélik, hogy beváltják a hozzáfűzött reményeket.

— *És ha mégsem?*

— Laborméretekben nálunk is kutatják az újrafelhasználási lehetőségeket. Szerte a világban abroncstemetőket létesítenek, ahol a gumiaprítékok földréteg alatt várják az újrahasznosítási eljárást.

Baranyában vagy Pécsett is jó lenne egy abroncstemetőt kialakítani, mert a hasznavehetetlen köpenyeknek is jobb lenne egy helyen, összegyűjtve várniuk az újrahasznosítást, mint így szanaszét...

Az újrafutózható köpenyek átvételét viszont a TAURUS tovább szorgalmazza. Országosan ezt a SZÖVAUT, a Szolnoki Iparcikk Kiskereskedelmi Vállalat, valamint a Pécsi ÁFÉSZ málomi átvevőhelye végzi. Várhatóan a Szövetkezeti Szállítási Vállalat 1979-ben már 20 áfésznél is átveszi a személyautó-karkaszokat.

Murányi László

Árvízvédelem a Szamos mentén

1979-ben félidejéhez érkezik a szamosi árvízvédelmi rendszer kiépítésének második szakasza. Az összességében csaknem egymilliárd forint értékű beruházást 1972-ben kezdték meg és az első ütemben 13 kilométer hosszúságban erősítették meg a folyó mindkét oldalán a töltéseket. A második ütemben további 43 kilométernyi partszakaszon formálják ki a Felső-Tisza-vidéki Vízügyi Igazgatóság építő brigádjai a védelmi rendszert. Két és fél millió köbméter föld és 34 ezer köbméter kő megmozgatásával folyószabályozást és mederrendezést is megvalósítanak. A Szamos mentén öt új gátőrtelepet hoznak tető alá, s kiépítik a védekezést szolgáló hírközlő-rendszert. Ennek adatait számítógépbe táplálják majd, amely automatikusan feldolgozza, értékeli és rendszerezi, valamint tárolja a folyó állapotáról közölt információkat.

Az 1990-ben befejeződő harmadik ütemben újabb 93 kilométernyi töltés rekonstrukciójával számolnak, s ezzel a Szamos teljes hosszában kiépül a védelmi rendszer.

Szaktanácsadás és laboratóriumi borvizsgálat

A Pécsi Szőlő-, Gyümölcstermelő ÁFÉSZ támogatja a szakcsoporti munkát

Kisgépkölcsönzés januártól

Öthektáros szőlőtelepítés Vasas határában?

A hatszáz tagot számláló Pécsi Szőlő- és Gyümölcstermelő ÁFÉSZ az utóbbi időben mind fokozottabb segítséget nyújt a kisgazdaságok szakcsoporti tevékenységéhez. Szinte teljes egészében kicserélődött a vezetés, kialakították az előadói rendszert, jobb a szaporítóanyag, a növényvédőszer, a műtrágya, valamint a kertészeti kisgép és eszközellátás.

A szövetkezet kezelésében működő Kertbarátok boltjának választéka nőtt, forgalma pedig megközelíti — az első három negyedévet tekintve — a tizenhétmillió forintot. A kiskereskedelmi tevékenység bővítését jelentette egy zöldség- és gyümölcsbolt megnyitása a Szalai András utcában, amely a tagság által megtermelt árufeleségek értékesítésére hivatott.

A szövetkezet mint ismeretes gyümölcs, valamint csemegeszőlő felvásárlással is foglalkozik szezonálisan működő átvételi helyeken: Donátusban, Rigóder dűlőben. Főként őszibarackot, körtét, kajszit, almát, szilvát és csemegeszőlőt vettek át júliustól szeptember végéig harminchétezer forint értékben. A felhozatal kevesebb volt a tervezettnél.

Idén ötszázharminc hektoliter bort vettek át, amit a szövetkezet három borozójában értékesítenek. A szakcsoport tagjai több borversenyen vettek részt: két arany, három ezüst, illetve két bronzérmet nyertek a városi, illetve megyei minősítőkön. A szőlőtermelő tagok 225 000 forint értékű célrészjegyet jegyeztek, amit a Landler Jenő utcai borozó kialakításához használnak majd fel.

A Pécsi Szőlő- és Gyümölcstermelő ÁFÉSZ nagy erőfeszítéseket tesz a megfelelő szaporítóanyag ellátás érdekében. Pécsett négy lerakat működik, ahol ebben az esztendőben mintegy huszonötezer törzses gyümölcsfa és bogyós oltványt, valamint ötvenezer szőlőoltványt hoztak forgalomba. Egyedül őszibarackfa és mandula oltványból nem tudják kielégíteni az igényeket.

A szövetkezet szakmai tanácsadással is segíteni kívánja a tagság munkáját. A napokban kezdődött meg a szokásos téli tanfolyam: a tizenhárom előadásból álló sorozat módot nyújt a szőlő- és gyümölcstermelés legújabb eredményeinek megismerésére. Emellett már hagyományos gyakorlat a Kertbarátok boltjában bevezetett szaktanácsadás a növényvédőszerek használatát, valamint a gépek kezelését illetően. A bor előállítás technológiájának javítása érdekében a Rigóder dűlői szaporítóanyag telepen a közelmúltban vezették be a laboratóriumi borvizsgálatot.

Januártól igénybe vehetik a szövetkezet tagjai a csehszlovák gyártmányú Terra kistraktort, a gépet elsősorban a tagoknak kölcsönzik majd, de valamivel magasabb bérleti díjért kívülálló gazdálkodók is dolgozhatnak vele. A jövő esztendőtől a Nagyárpádi úti telepen bevezetik a műtrágya, szőlőoszlop, a szaporítóanyagok eladását, valamint a kertészeti termékek felvásárlását.

Az elképzelések közül a legmerészebbnek az a terv tűnik, miszerint a mecseki borvidék keleti részén, Vasas térségében öthektáros területen zárt telepítésű borszőlőültetvényt alakítanának ki. A földet tartós bérleti szerződéssel vennék át a nagykozári termelőszövetkezettől. Az ezer, illetve kétezer négyzetméteres parcellákon negyvenen gazdálkodhatnának: a kordonos rendszerű területre főként vörösbor szőlőfajtákat telepítenének. A telepítés költségeit a tagok fizetnék, akik negyven százalékos állami támogatást kapnának. A telepítést és a szaktancsadást az ÁFÉSZ végezné, a művelést pedig a nagykozári termelőszövetkezet. Kézi munkát tehát csak a sorkapálás, a metszés, valamint a szüret jelentene, a növényvédelmi és talajmunkák nagyüzemileg gépesíthetők. A termés negyven százalékára a szakcsoport tart majd igényt, a bort pedig az ÁFÉSZ borozóiban értékesítenék. A megegyezés a nagykozári termelőszövetkezet, valamint a Pécsi Szőlő- és Gyümölcstermelő ÁFÉSZ között megszületett: a többi már a borszőlőt termelni kívánók érdeklődésén múlik.

Salamon Gyula

A klubdélután mint terápiás módszer

Az országos 12—14-es átlaggal szemben Baranyában csak 2,5 pszichiátriai ágy jut 10 000 lakosra. A helyzet természetesen javul, ha megnyílik a szigetvári kórház, s ha elkészül a Pécsi Orvostudományi Egyetem Ideg- és Elmeklinikájának felújítása. Mindkettő azonban csak 1981-re várható. Viszont addig sem maradhatnak ellátatlanul az elmebetegek, bár jelenleg csak a legsúlyosabbak kerülhetnek közülük kórházba, klinikára.

A POTE Ideg- és Elmeklinikáján igen nehéz körülmények között végzik a gyógyító munkát. Dolgozói az átépítés ideje alatt még kisebb területtel gazdálkodhatnak. A zsúfoltság a két elmeosztályon a legnagyobb.

Annak ellenére, hogy az elmeosztályok nem „zártak" a szó rossz emlékeket keltő értelmében, a körülmények még hiányoznak ahhoz, hogy a betegek — állapotukhoz mérten — jól érezzék magukat. Ezért minden olyan módszer, amely a nyomasztó kórházi légkör enyhítését szolgálja, ezeken az osztályokon kiemelt szerepet kap: a terápia szerves részévé válik.

Dr. Gaszner Péter adjunktus, a női elme osztály vezetője öt évvel ezelőtt a Gdanski Pszichiátriai Klinikán látott először olyan klubdélutánt, amelynek rendezői és előadói maguk a betegek voltak. Azóta Pécsett is meghonosította ezt a módszert. A klinikának se klubhelyisége, se társalgója nincsen, ezért a kórtermekben vagy a folyosón lehet összejövetelt tartani.

Aki csak egyszer is látta azt az átjáró folyosót, amelynek berendezése néhány kopott padból és asztalból áll, valószínűleg azt mondaná, hogy ilyen helyiségben nem érdemes bármit is csinálni. Ám a betegek másképp vélekednek. Már a hét elején készülődnek a péntek délutánra. Gyakorolják az előadandó verset, elbeszélést, éneket. Az irányító mindig vagy egy már felépülőben levő társuk, vagy egy ott tevékenykedő orvostanhallgató. Megbeszélik a betegekkel, hogy mit hallanának, vagy mit adnának elő szívesen. Vigyáznak arra, hogy olyan szám ne kerüljön be a műsorba, amely bárkinél is depressziót okozhat. A heti klubdélutánokat a női osztály betegei rendezik, de a férfiakat is szívesen bevonják a munkába, örülnek ötleteiknek, szereplésüknek.

Látogatásomkor a nők jeleskedtek: ebéd után azonnal hozzákezdtek a „helyiség" díszítéséhez. Az asztalokra saját készítésű terítők kerültek, s a terítőkre szendvicses tálak és üdítő italok, a klinika gazdasági vezetésének rendszeres hozzájárulásaként a klubdélután sikeréhez. Petőfi, Arany és József Attila verseket hallottam, rövid népmesét, részleteket Saint-Exupéry Kis hercegéből, népdalokat, nótákat. Befejezésül együtt énekeltek a betegek néhány olyan dalt, amit valamennyien ismertek. Ebbe már a férfiak is bekapcsolódtak — tudtam meg attól a fiatalaszszonytól, aki a műsort összeállította. Ő már adaptációs szabadságon van — ez a szabadság azt jelenti, hogy a felépülőben levő beteget lépésről-lépésre szoktatják hozzá a végleges hazatéréshez, még kezelés alatt áll, de otthonából tér vissza időnként az intézetbe.

Nem áll egyedül azzal a véleményével — mondta —, hogy a klubdélutánok alkalmával a beteg ember lehetőséget kap arra, hogy megmutathassa, mit tud. A szereplés elősegíti a megrendült önbizalom helyreállítását, növeli az önállóságot.

— Az a legfontosabb — mondotta dr. Gaszner Péter —, hogy az az ember, aki az elmeosztályra kerül, ne érezze egy életre megbélyegzettnek magát. Azt hiszem, sikerül folyamatosan elérnünk, hogy aki tőlünk távozik, ellenállóvá válik a megkülönböztetések alkalmazóival szemben. Az adaptálódás hosszú, és nem zökkenőmentes úton megy végbe. Ahhoz, hogy minél könnyebben történjen meg, jelentős segítséget nyújtanak az intézeti klubdélutánok.

Ehhez még csak annyit lehet hozzátenni, hogy azok a terápiás módszerek mindig hatásosak, amelyek az ápolt tetszésével is találkoznak. Az elmeosztályi klubdélután ezek közé tartozik.

Tófalvi Éva

HÍREK

1979. JANUÁR

3

SZERDA

Szeretettel köszöntjük névnapjuk alkalmából

GENOVÉVA

nevű

kedves olvasóinkat

A Nap kél 7.22 — nyugszik 16.05 órakor. A Hold kél 10.25 — nyugszik 22.12 órakor.

A közélet hírei

A szigetvári járásbíróság elnökét, dr. Berta Pált az igazságügyi miniszter ebből a tisztségéből felmentette és a Pécsi Megyei Bírósághoz tanácselnöki munkakörbe osztotta be. Egyidejűleg a szigetvári járásbíróság elnökévé dr. Veszeley József szigetvári járásbírót nevezte ki. Az új járásbírósági elnököt tegnap délelőtt dr. Tamásfy József, a Megyei Bíróság elnöke iktatta be. A komlói városi-járási bíróság elnökévé Szakmáryné dr. Soós Margitot, a megszűnt városi bíróság elnökét nevezte ki a miniszter. Dr. Győrpál Árpádot, a megszűnt sásdi járásbíróság elnökét tisztségéből felmentette és közjegyzői munkakörbe helyezte.

◆

— **Bővítik** Szentlőrinc szennyvízcsatorna-hálózatát a helyi költségvetési üzem dolgozói. A bővítéssel több helyi üzem, illetve családi ház szennyvízcsatorna-hálózatba való bekötésére nyílik lehetőség.

— **Több mint kétszáz szocialista brigád** vett részt az MSZMP Mohács járási Bizottsága által meghirdetett szellemi vetélkedő közelmúltban rendezett üzemi elődöntőin. A legjobbak — csaknem ötven csapat — bejutottak a januárban rendezendő középdöntőbe.

Ma este

SZÍNHÁZ

Nemzeti Színház: Dundo Maroje (este 7 órakor) Bemutatóbérlet.

Kamaraszínház: Nyitott ablak (este 7 órakor) Katona-bérlet.

MOZI

Petőfi: Púpos lovacska (2) Rocky (4, f7, 9) **Kossuth:** Váltságdíj (10, 12, 6, 8) Kockázat (2) Két dioptriás távolbalátás (4) **Tanárképző Főiskola:** Az Ezüstö kincse (5) A bűvös kör (f8) **Ifjúsági Ház:** A leigázottak bolygója (2) **Komló, Május 1.:** Keserű csokoládé (f5, 7) **Komló, Zrínyi:** A maláji tigris (4, n7, f9) **Mohács:** Sokat akar a szarka (6) Szenvedély (8)

időjárás

Várható időjárás szerda estig: eleinte változóan felhős ég, főként keleten és délen elszórtan gyenge havazással, majd újabb erős felhősödés és többfelé havazás, a Dunántúlon erős, keleten élénk északi szél fokozatosan mérséklődik. A várható legalacsonyabb éjszakai hőmérséklet általában mínusz 15—mínusz 20, délnyugaton egy-két helyen mínusz 20, mínusz 23 fok, a legmagasabb nappali hőmérséklet szerdán mínusz 9—mínusz 14 fok között.

Távolabbi kilátások péntek reggelig: túlnyomóan borult, szeles idő, a hideg eleinte fokozódik, majd az időszak végén kissé mérséklődik. Jelentős havazásra nem számíthatunk. Az időszak végén többfelé köd kialakulása várható. Legalacsonyabb hajnali hőmérsékelet általában mínusz 10—mínusz 15, a hóval borított helyeken mínusz 15—mínusz 20 fok között, legmagasabb nappali hőmérséklet mínusz 5—mínusz 10 fok között, jelentős mennyiségű (legalább 5 mm) csapadék az ország területének 30 százalékán várható.

Kitüntetések

A Népköztársaság Elnöki Tanácsa nyugállományba vonulásuk alkalmából, eredményes munkásságukért Kamarás Sándor és Fabriczki Imre tervhivatali osztályvezető-helyetteseknek a Munka Érdemrend arany fokozatát adományozta. A kitüntetéseket Huszár István miniszterelnök-helyettes, az Országos Tervhivatal elnöke adta át.

◆

— **Az elmúlt két évtizedben** 31 könyvet adtak ki Magyarországon kubai szerzők tollából — 205 000-et meghaladó példányban, s több kötetet jelentet meg könyvkiadásunk a kubai forradalom győzelmének 20. évfordulója alkalmából.

— **Jól halad a meddőhányók rekultiválása.** A Komlón folyó építkezésekről kikerülő földet a volt kökönyösi meddőhányóra szállítják a kivitelezők. Ennek eredményeként jó ütemben halad a meddőhányó második szintjének rekultiválási munkája. Itt sportpályákat terveznek, melyek építése már ebben az évben szerepel a komlói vállalatok társadalmi munkaprogramjában.

— **Idegenforgalmi rekordok születtek** a nyugati országrészben az óesztendőben. A soproni közúti határátkelőhely forgalma 1978-ban érte el először az egymilljót. Ezt jóval meghaladta most is a hegyeshalmi és a rajkai átkelőhelyek forgalma. Szilveszterkor mindhárom határállomás élénk forgalmat bonyolított le.

◆

Gépkocsik előjegyzési sorszámai

Trabant Hycomat Lim. (Budapest) 7608, Trabant Lim. (Győr) 7090, Trabant Lim. (Budapest) 15 245, Trabant Lim. Speciál (Budapest) 22 951, Trabant Lim. Speciál (Győr) 15 541, Trabant Combi (Budapest) 3937, Trabant Combi (Győr) 1063, Wartburg de Lux (Budapest) 14 081, Wartburg Lim. (Budapest) 11 270, Wartburg de Lux tolótetős (Budapest) 4075, Wartburg Lim. tolótetős (Budapest) 2546, Wartburg Tourist (Budapest) 3949, Skoda 105 S. (Budapest) 2001, Skoda 105 S. (Győr) 291, Skoda 105 S. (Debrecen) 529, Skoda 120 L. (Győr) 1785, Skoda 120 L. (Budapest) 4095, Skoda 120 L. (Debrecen) 1623, Lada 1200 (Debrecen) 49 538, Lada 1200 (Budapest) 97 695, Lada 1300 (Budapest) 11 035, Lada 1300 (Debrecen) 6253, Lada 1500 (Budapest) 18 994, Lada Combi (Budapest) 12 800, Polski Fiat 126 (Budapest) 14 605, Dácia (Budapest) 11 730, Polski Fiat 1500 (Győr) 13 768, Zaporozsec (Budapest) 27 8/2, Moszkvics 2104 (Budapest) 4200, Lada 1600 (Budapest) 2515, Lada 1600 (Debrecen) 854.



NEGYVEN ORSZÁGBA: A RADELKIS Elektrokémiai Műszergyártó Szövetkezet orvosi-, környezetvédelmi műszereket, laboratóriumi berendezéseket gyárt. A termékek hatvan százalékát exportra készítik.

Meghalt Miskolczy Dezső akadémikus

Vasárnap 84 éves korában elhunyt Miskolczy Dezső akadémikus, a neuropszichiátria és a neuropathológia nemzetközi hírű kutatója. Temetése január 10-én, szerdán 14.00 órakor lesz a farkasréti temetőben.

Magyar Tudományos Akadémia

◆

Olvasóinkhoz

A vihar okozta áramszolgáltatási zavarok miatt a Pécsi Szikra Nyomda is elektromos energia nélkül maradt. A hiba kijavítása csak a késő éjszakai órákban fejeződött be, ezért a Hétfői Dunántúli Napló tegnap délután 5 órakor került volna az utcára — a szokásos 50 000 példány helyett 12 000 példányban, s csak Pécsett és Komlón. Miközben olvasóink megértését kérjük, egyúttal köszönetet mondunk a nyomda és a posta dolgozóinak, továbbá a Pécsi Tanárképző Főiskola hallgatóinak, akik a hideg idő és a vizsgaidőszak ellenére kérésünkre besegítettek a lapterjesztésbe. A megye többi településére csak ma reggelre jut el a Hétfői Dunántúli Napló.

◆

A Zöldért mai árai

A burgonya kilója fajtájától függően 4,70, 4,20, illetve 3,90 forintba kerül. Az első osztályú vöröshagyma ára 7, a másodosztályúé 6,20 Ft. A káposztafélék közül a fejeskáposzta 4,40 és 3,60, a kelkáposzta 6 és 5 forint, a vöröskáposzta 5 forint. A fél kilogrammos csomagolt leveszöldség ára 5 forint, a laskatök kilója 3,60, a fóliás karfiol ára 30 forint, a cékla 6, illetve 5 forintért kapható.

Elhunyt Honthy Hanna

86. életévében meghalt Honthy Hanna Kossuth-díjas kiváló művész, a magyar operett színjátszás nagy egyénisége, a Fővárosi Operettszínház tagja. Művészetével a közönség sok generációjának szerzett örömet hazánkban és határainkon túl is. Temetéséről később intézkednek.

Kulturális Minisztérium

Fővárosi Tanács

Magyar Színházművészeti Szövetség

Fővárosi Operettszínház

◆

— **Atadták rendeltetésének Bábolnán** a sertésprogram keretében épült utolsó istállót. A határidőre befejezett 183 millió forintos beruházást a kombinát dolgozói valósították meg, és ezzel több mint hetven százalékkal bővült sertéstenyésztésük.

— **Színházi bemutató.** Marin Dric: Dundo Maroje című komédiájának december 28-i nyilvános főpróbája és 29-i bemutatója elmaradt a Pécsi Nemzeti Színházban. Nyilvános főpróba nem lesz, a bemutatót pedig ma este tartják meg.

04—05—07

Tegnap a fűtési rendszer meghibásodása miatt — a viharos erejű szél „visszavágott" a kéményen a tűztérbe — tűz keletkezett Budapesten, a Petőfi hídnál tartózkodó Dunaföldvár hajón. A tüzet a riasztott tűzoltók rövid idő alatt eloltották, személyi sérülés nem történt, az anyagi kár sem jelentős. A hajó tüzelését már rendbehozták.

Felmentés

Az Elnöki Tanács Péteri Istvánt, a Központi Népi Ellenőrzési Bizottság elnökhelyettesét érdemei elismerése mellett, nyugállományba vonulására való tekintettel, kérésére felmentette tisztségéből. Ezzel egyidejűleg a munkásmozgalomban kifejtett több évtizedes kiemelkedő tevékenységéért és a szocialista társadalom építésében szerzett érdemeiért a Szocialista Magyarországért Érdemrend kitüntetésben részesítette. A kitüntetést Borbély Sándor, az MSZMP Központi Bizottságának titkára kedden adta át. Jelen volt Szakali József államtitkár, a KNEB elnöke.

◆

— **Színház- és hangversenyterem.** Még ez év tavaszán megkezdi a Tolna megyei Állami Építőipari Vállalat Komló központjában a színház- és hangversenyterem építését, melyet a tervek szerint 1981 elején adnak át rendeltetésének.

— **Új főiskolai intézet.** Január 1-vel a pécsi Pollack Mihály Műszaki Főiskolához csatolták a Bajai Vízügyi Főiskolát, amely eddig a Budapesti Műszaki Egyetem főiskolai kara volt. A személyi változások megbeszélésére Juhász Jenő, a PMMF főigazgatója szerdán Bajára utazott.

— **Liszt Ferenc Szekszárdon** címmel ma este 20.00-kor a második műsorban sugározza a Magyar Televízió a pécsi körzeti stúdió új dokumentumfilmjét.

— **A Tolna megyei Siómagárd határában,** tsz üzemi út építése közben ősi temetőt bolygattak meg az árokásó gépek. A szekszárdi múzeum régésze a leletmentés során hét avar és egy római sír maradványait gyűjtötte össze. A több mint ezerhatszáz esztendős római sírból egy fiatal lány csontváza mellől, vaseszköz-töredékek, szürke agyagedények és áldozati szárnyas csontjai kerültek elő. A késő avarkori sírokban szintén agyagedényeket, valamint öntött és préselt szíjvégeket találtak. A leleteket a szekszárdi Balogh Ádám Múzeumban helyezték el.

◆

Esküvő

POZSGAI GABRIELLA
és
ÉDER ZSOLT

szeretettel értesítjük kedves ismerőseinket, barátainkat, hogy 1979. január 6-án 17.30 órakor házasságot kötünk a pécsi központi házasságkötő teremben (Hunyadi út 2. sz.).

A RÁDIÓ ÉS TELEVÍZIÓ MŰSORÁBÓL

RÁDIÓ

KOSSUTH RÁDIÓ

8.27: Nóták. 8.56: Beszélni nehéz. 9.08: Walter Gieseking zongorázik. 9.52: Tarka mese, kis mese. Vackor. Mesejáték. 10.05: Születésnapi ajándék. 10.35: Válaszolunk hallgatóinknak. 10.50: Parasztdalok az ellenállási mozgalomból. 11.05: Operettrészletek. 12.35: Hazunk tája. 12.50: Operaslágerek. 13.20: Örökzöld dzsesszmelódiák. 14.14: Ajándékkosár. A Bioszféra-expedíció pályázatának eredményhirdetése. 14.34: Kóruspódium. 15.10: Julie Andrews zenés játékokból énekel. 15.28: MR 10—14. Iskolák — őrsök — barátok. 16.08: Kritikusok fóruma. 16.18: Zenés hangképek a hatodik Duna menti folklór fesztiválról. III. 16.39: Operahármasok. 17.07: Törvény már van rá. A gazdaságpolitikai rovat műsora. 17.32: Népi zene. 17.52: De Falla: Éj a spanyol kertekben. 18.15: Hol volt, hol nem volt . . . 19.15: Gondolat. 20.15: Magyar előadóművészek. Közben: 20.51: Füst Milán: Öregség. 20.55: A hangversenyközvetítés folytatása. 21.29: Egy év a külpolitikában. 22.20: Tíz perc külpolitika. 22.30: Elisabeth Schumann énekel. 0.10: Filmzene.

PETŐFI KÁDIÓ

8.05: Dzsesszfelvételeinkből. 8.20: Tíz perc külpolitika (ism.). 8.33: Idősebbek hullámhosszán. 9.28: Magyar táncdalénekesek és együttesek felvételeiből. 10.00: Zenedélelőtt. 11.30: A Szabó család. 12.00: Népi zene. 12.33: Tánczenei koktél. 13.20: A megtartás művészete. 13.30: Színes szőttes. 14.00: Kettőtől négyig . . . 16.00: Mesterségünk címere. 16.40: Nyolc rádió — nyolc dala. 17.10: Hilde Güden operettfelvételeiből. 17.30: Ötödik sebesség. 18.33: Népi zene. 18.55: Új sanzonfelvételeinkből. 19.25: Tallózás a világsajtóban Afrikáról. 19.45: A beat kedvelőinek. 20.33: Irány a Parnasszus! 21.00: Sulisajtó. 21.25: Nóták. 22.10: Kellemes pihenést.

HARMADIK MŰSOR

8.08: Vivaldi versenyműveiből. 9.00: Katedra. 9.30: A Newport dzsesszfesztivál felvételeiből Harry James és zenekara játszik. 10.05: Operarészletek. 11.05: Kamarazene. 12.45: Versek. 13.07: Szimfonikus zene. 14.56: Purcell operáiból. 15.40: Kamarazene. 16.45: Út földrész zenéje. 17.00: Karl Böhm Mozart-műveket vezényel. 18.02: Meditáció. 18.12: Hangverseny a Mindenki zeneiskolája hallgatóinak. 19.05: Katedra. 19.35: Új lemezeinkből. 20.06: Operarészletek. 21.00: Magnósok figyelem! 21.45: Schütz: Symphoniae Sacrae. II. rész. 22.09: Beszélgetés a nyugati országokban magyar irodalomról. I. rész. 22.44: Új magyar zene a rádióban.

PÉCSI RÁDIÓ

17.00: Hírek. 17.05: Hét közben. Aktuális, zenés magazin. Szerkeszti: László Lajos. A tartalomból: Mérlegkészítés előtt. — A MECHLABOR tervezi. — Mit vár az új évtől? Könyvismertetés. — A Jelenkor januári számáról. — Filmlevél. 18.00: Dél-dunántúli híradó. 18.15: Könnyűzene. 18.30: Szerb-horvát nyelvű műsor. Januári népszokások. Frankovics György műsora. — Dráva menti horvát népdalok. — A lakócsai párttitkár egy napja. Riport. — Hírek. — Híres dudások a mikrofon előtt. 19.00: Német nyelvű műsor. Hírek. — Ifjúsági koktél. Szerkeszti: Hoffmann Antal. — Fiatalok a klubban. Riport. 19.30: Műsorzárás.

MAGYAR TV

8.59: Tévétorna (ism., sz.). 9.05: Idesüss! Ajánlóműsor gyerekeknek (ism.). 9.30: Az Onedin család. Magyarul beszélő angol tévéfilmsorozat. XV/1. rész: Szabadon fúj a szél (ism., sz.). 10.20: Delta. Tudományos híradó (ism., sz.). 11.00: Stuart Burrows hangversenye (ism., sz.). 16.13: Hírek. 16.20: Légpárnás hajóval keresztül Nyugat-Afrikán. Angol filmsorozat. III/2. rész: Timbuktutól délre (ism., sz.). 16.55: Kuckó. 17.25: Rólunk van szó. Ifjúsági vitaműsor. 17.55: Délalföldi krónika. A szegedi körzeti stúdió műsora. 18.25: Napirenden. A kisüzemek. 18.50: Szépen, jól magyarul. A nyelvész válaszol. 19.00: A közönségszolgálat tájékoztatója. 19.05: Esti mese. 19.20: Tévétorna (sz.). 19.30: Tv-híradó. 20.00: Mihail Roscsin: Szerelvény a hátországba. Tévéjáték (sz.). 21.25: Az „alsó tízezer". A terror gyökerei az NSZK-ban (sz.). 22.15: Tv-híradó 3. 22.25: Tv-tükör. Dr. Szecskó Tamás jegyzete.

MASODIK MŰSOR

20.00: Liszt Ferenc Szekszárdon. A pécsi körzeti stúdió műsora. 20.30: És vagy mert. Dr. Halák László tévéjegyzete. 20.40: Ólombetűs vallomások. Dokumentumfilmsorozat. Hagyaték (ism.). 21.05: Tv-híradó 2. 21.25: Lengyel József: Én, Prenn Ferenc. Tévéfilm. III/2. rész (ism., sz.). (16 éven felülieknek!).

JUGOSZLÁV TV

17.10: Magyar nyelvű tv-napló. 17.45: Aranyszál — gyermekműsor. 18.15: Művelődési adás. 18.45: Mozgó zeneműzeum. 19.15: Rajzfilm. 19.26: Ábécé az áramról. 20.00: Válogatás szerdán. 21.30: Külföldi show — (a román tv műsoraból). 22.15: Dokumentumfilm.

MASODIK MŰSOR

17.30: Rajzfilm. 18.45: Muppet show — szórakoztatózenei műsor. 19.15: Akciók. 19.55: Ábécé az áramról. 20.00: Turbonovék napjai — szovjet filmsorozat. 21.05: Források — költészeti adás. 21.35: Huszonnégy óra. 21.55: Dokumentumfilm.

— **A SZOT közreműködésével** folytatják a szocialista brigádmozgalom dokumentumainak és tárgyi emlékeinek gyűjtését is. Jövőre előreláthatóan Bíró Mihály hagyatékával, Münnich Ferenc tárgyi emlékeivel és Tiszay Andor munkáskultúra-történeti gyűjteményével gyarapszik a múzeumgyűjtemény.

— **A múlt év végétől** 16 baranyai községben ismét van egészséges, iható, jó minőségű ivóvíz, ugyanis felújították a közkutakat, valamint üzemi, illetve tszvízműre kötötték rá a falusi vízműhálózatot. Ezzel kiiktatták a nitrát-szennyezte egykori kutakat. Ebben a formában 1980-ig újabb községek jutnak iható ivóvízhez.

◆

Kórházi felvételes ügyeletek

Mindennapos felvételi ügyeletek gyermek belbetegek részére, Pécs város: POTE Gyermekklinika, Szigetvár város és járás, a pécsi és a volt selyei járás: Megyei Gyermekkórház. Gyermeksebészeti, gyermekfülészeti betegek, égett és forrázott gyermekek részére páratlan napokon: POTE Gyermekklinika, páros napokon: Megyei Gyermekkórház, Pécs és a megye egész területéről.

Felnőtt belgyógyászat, sebészet, baleseti sebészet: Megyei Kórház. Égési sérülések: Honvéd Kórház. Koponya és agysérülések: Idegsebészet. Felnőtt fül-, orr-, gégészet: POTE Fül-, Orr-, Gégeklinika.

SOS-ÉLET telefonszolgálat hívószáma: 12-390, este 7-től reggel 7 óráig.

ÉJSZAKAI UGYELETES GYÓGYSZERTÁRAK

I. ker. Pécs-Vasas II., Bethlen G. u. 8. sz. 10/52. sz. gyógyszertár, Pécs-Meszes, Szeptember 6. tér 1. sz. 10/3. sz. gyógyszertár, II. ker. Pécs, Kossuth L. u. 81. sz. 10/8. sz. gyógyszertár, Pécs, Munkácsy M. u. 4. sz. 10/9. sz. gyógyszertár, III. ker. Pécs, Veress Endre u. 2. sz. 10/7. sz. gyógyszertár.

Jerzy Edigey

Mister Macareck üzletei

Fordította: Bába Mihály

1.

Mikor megérkeztem, egyenesen a „Griff"-be mentem. A szimpatikus portásnő széttárta karját:

– Ön ma az ötvenedik, aki szoba után érdeklődik, nekünk meg egy szabad helyünk sincs. Szczecinben most négy kongresszus van. Minden szálloda a padlásig zsúfolt.

– De hiszen minden kulcs itt lóg.

– Mert az urak Miedzyzdrojéban tanácskoznak. Minden nap autóbuszokkal utaznak oda. Nálunk júniusban, júliusban és augusztusban állandóan kongresszusok vannak.

– És télen?

– Télen nyugalom van. A kongresszusok akkor Zakopánéban vagy Krinicében vannak. Végső esetben az alsó-sziléziai üdülőhelyeken. De hiszen a szerkesztő úr jól tudja ezt. Így volt, és így lesz.

Tudtam. Így hát csak áromkodtam, és tovább indultam. Sajnos, a portásnő igazat mondott. Mindegyikben ezt a választ kaptam:

– Még pótágyunk sincs!

A legcsekélyebb reményem sem volt, amikor elmentem az utolsó szczecini szállodába. Bejárata előtt egy gyönyörű, hamuszínű Mercedes parkírozott.

A recepcióban röviden közölték, hogy a szálloda a külföldiek számára van fenntartva. Lengyel állampolgárnak csak kivételesen adnak ki szobát. De szezonban ez nagyon ritkán fordul elő. Alighanem az egyik szczecini híd alatt kell majd éjszakáznom.

– Kié az a gyönyörű autó? – elegyedtem beszélgetésbe a portással, arra számítva, hogy kegyeibe fogad és megengedi, hogy a szálloda kis szalonjában egy kényelmesebb fotelban szundítsak.

– A Mercedes – válaszolt a portás áhítatosan – az amerikai Henry MacAreck tulajdona. Mister MacAreck már néhány napja nálunk szórakozik. Gazdag vendég.

Ez a kiegészítés teljesen felesleges volt. Tudtam, hogy egy ilyen autó tulajdonosa biztosan nem postás és nem is kalauz.

– Ó, éppen most jön le a lépcsőn – súgta a portás, ugyanakkor mély meghajlással köszöntötte a magas borravalót adó vendéget.

A lépcsőn egy ötven év körüli világos hajú, jóképű, kreolbőrű férfi jött lefelé. Mozdulatai energikusak voltak.

Az amerikai könnyű, hamuszürke öltönyben közeledett, letette a kulcsot a pultra és angolul szólt a portásnak. Ebben a pillanatban ismertem fel.

Hiszen ez semmiféle mister Henry MacAreck, ahogyan a portás mondta, hanem Henio Makarek, a hajdani iskolatársam. Egy padban ültünk a varsói Mikolaj Rey gimnáziumban.

A jövevény szintén megismert. A mosoly elöntötte az arcát. Vállon veregetett, és azt mondta:

– Mister George Edigey? Yes? – és már lengyelül tette hozzá: – Hogy vagy, öreg bika?

Egymás karjaiba vetettük magunkat. Az előkelő portás nem tudta eltitkolni csodálkozását, és felháborodását. Hogyan lehetséges ez, hogy egy amerikai milliómos az első jött-ment varsói firkásznak a nyakába ugorjon? Egy olyannak, akinek még rendelt szobája sincs.

(Folytatjuk)

24 ÓRA A NAGYVILÁGBAN

A vietnami külügyminisztérium memoranduma

Vessenek véget a provokációknak

Hanoi

A Vietnami Külügyminisztérium memorandumban tiltakozott a Kínai Népköztársaság hanoi nagykövetségénél a Vietnam északi határtérsége ellen elkövetett sorozatos provokációk miatt. A keddi hanoi lapok vezető helyen ismertetik az okmányt, amely többek között emlékeztet rá: a Vietnami Külügyminisztérium december 26-i jegyzékében már felhívta a figyelmet azokra a kínai provokációkra, amelyek komoly feszültséget okoznak a két ország határán.

— Ennek ellenére — mutat rá a memorandum — a kínai hatóságok újabb arcátlan cselekményeket hajtottak végre vietnami területek ellen az elmúlt napokban. December 24-e és 31-e között hét súlyos incidensre került sor kínai támadások nyomán a közös határtérségben. Az akcióknak halálos áldozatai és sebesültjei vannak, továbbá több vietnami állampolgárt elraboltak a behatoló kínai egységek.

Mint a memorandum hangsúlyozza, a veszélyes fegyveres támadások mellett a kínai fél folytatja provokatív propaganda-hadjáratát, amelynek célja a vietnami határtérség lakosságának megfélemlítése.

A memorandum ismertette a Vietnami Külügyminisztérium határozott tiltakozását, követelve a kínai hatóságoktól: bocsássák szabadon az elrabolt személyeket, fizessenek kártérítést a meggyilkoltak családtagjainak, térítsék meg a támadások okozta anyagi veszteségeket. Az okmány végezetül követeli a provokatív kínai cselekmények egyszer s mindenkorra való beszüntetését.

●

✦ ADDISZ ABEBA: A forradalmi Etiópia a gyakorlatban is sokszor bizonyította már őszinte szándékát, hogy békében akar élni szomszédaival, és e cél érdekében kész minden erőfeszítésre — jelentette ki Mengisztu Hailé Mariam, az Ideiglenes Katonai Kormányzó Tanács elnöke (állam és kormányfő) Harero városban, a helyi tisztiiskola diplomakiosztó ünnepségén mondott beszédében. Az államfő hangsúlyozta: Etiópia arra hívja fel a térség országait, hogy tartsák tiszteletben a nemzetközileg elfogadott határokat, alakítsanak ki jószomszédi kapcsolatokat, közösen harcoljanak az éhség, a betegségek és a gazdasági elmaradottság ellen.

Varsó, Moszkva

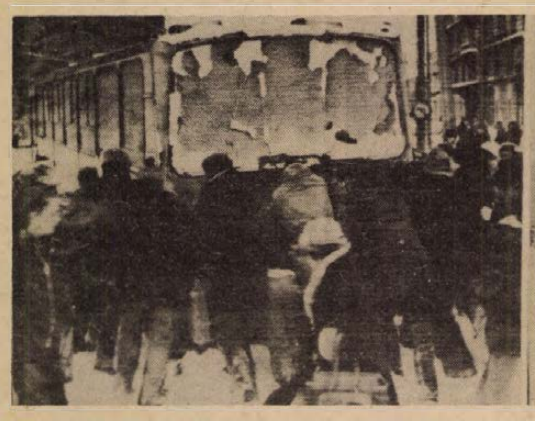

Súlyos problémákat okoz az időjárás Lengyelországban. Képünkön: a varsói autóbuszt a mínusz 20 fokos hidegben az utasok „indítják be".



Rendkívüli faggyal köszöntött be az újesztendő Moszkvába is. Ez a kislány különös edzettségét bizonyította, amikor a 40 fokos hidegben kimerészkedett az utcára.

✦ *ANKARA: Lemondott a török belügyminiszter, Irfan Özaydinli. Lemondását, amelyet a köztársasági néppárt parlamenti csoportja előtt kedden reggel jelentett be, Ecevit miniszterelnök elfogadta. A belügyminisztert a parlamentben a konzervatív és az ellenzéki pártok erősen bírálták amiatt, hogy nem sikerült elejét vennie a politikai zavargások fokozódásának és a véres összecsapásoknak. A rend helyreállítására tett intézkedéseit ellenezte mind az ellenzék, mind a kormánypárt.*

✦ SAN JUAN: A Karib-tengeren, a Dominikai Köztársaság partjainál kigyulladt egy libériai zászló alatt hajózó, aszfaltot szállító tartályhajó. A lángok a hajó elhagyására kényszerítették a 30 főnyi személyzetet. A vészjelzésekre a helyszínre sietett egy olasz hajó, és fedélzetére vette a személyzet négy tagját, valamint egy holttestet. A személyzet további huszonöt tagját eltűntnek nyilvánították: felkutatásukra a térségben maradt az olasz hajó, és Miamiból odavezényelték a parti őrség egy C—130-as típusú repülőgépét is.

✦ *SZÓFIA: Todor Zsivkov, a BKP KB első titkára, az Államtanács elnöke kedden Szófiában az új év alkalmából fogadta a diplomáciai testületek vezetőit. A találkozón külpolitikai kérdésekről szólva Zsivkov elmondotta, hogy Bulgária lehetőségeihez mérten igyekszik hozzájárulni az enyhülési folyamat bővüléséhez, a béke megszilárdításához, a háborús veszély felszámolásához.*

✦ LENINGRÁD: A leningrádi Drámai Kisszínház nagy sikerrel bemutatta Szokolay Sándor Vérnász című operáját. Ez az előadás volt a mű 14. külföldi bemutatója. A leningrádi társulat az operát hármas szereposztásban fogja játszani.

✦ *DJAKARTA: Az elmúlt hétvégén újabb 718 politikai foglyot bocsátottak szabadon Bandungban — jelentették be hivatalosan az indonéz fővárosban. A foglyok — akik között három újságíró is volt — tizenegy évet töltöttek börtönben.*

✦ LONDON: Gordon McLennan, Nagy-Britannia Kommunista Pártjának főtitkára a pártszervezetekhez intézett új évi üzenetében aláhúzta, hogy „1979-ben a brit népet érintő évtizedek óta legnagyobb politikai kérdések kerülnek napirendre". Ezek között említette a skóciai és walesi önkormányzat bevezetéséről szóló népszavazást, az általános választásokat, az európai parlament megválasztását, az életszínvonalat és a gazdaság helyzetét.

✦ *DJAKARTA: Mochtar Kusumaatmadja indonéz külügyminiszter a Tempo című djakartai hetilap kérdésére válaszolva határozottan cáfolta azokat a véleményeket, melyek szerint az amerikai–kínai közeledés Indonézia és a Kínai Népköztársaság kapcsolatainak a javulását segíti elő. „Kína és az Egyesült Államok viszonyának normalizálása arra késztet bennünket, hogy folyamatosan figyelemmel kisérjük az Egyesült Államok álláspontját" – mondta az indonéz politikus, és óva intette Washingtont attól, hogy kijátssza a „kínai kártyát" mivel ez az agressziv és terjeszkedő kinai politika kibontakozását segítené elő.*

✦ SAN JOSÉ: A múlt év utolsó napján Nicaraguában ismét fegyveres összecsapásokra került sor a Sandinista Nemzeti Felszabadítási Front és Somoza nemzeti gárdájának katonái között. A kormánycsapatok repülőgépek és automata fegyverek bevetésével megtámadták a hazafiak egyik hegyvidéki táborát – az ország második legnagyobb városában, Leonban is fegyveres összetűzések voltak.

✦ *NYUGAT-BERLIN: Szomorú új évi statisztikát hoztak nyilvánosságra Nyugat-Berlinben: 1978-ban összesen 61 ember halt meg kábítószermérgezésben. Az áldozatok 16–41 évesek. A kiadott jelentés szerint a városban mintegy 21 ezren közvetlenül veszélyeztetettek, mert nehéz kábítószert fogyasztanak.*

✦ LISSZABON: Portugália és a Guineai Köztársaság kedden megállapodott abban, hogy a két ország diplomáciai kapcsolatokat létesít. Conakry volt eddig az egyetlen afrikai főváros, amely nem rendezte kapcsolatait Lisszabonnal a portugál gyarmatbirodalom 1974–75-ben történt felbomlása óta.

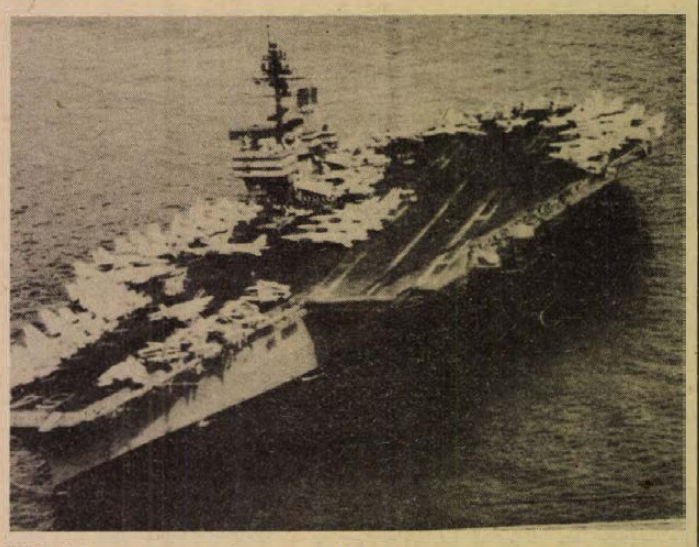

Több jel arra mutat, hogy az USA katonai beavatkozásra készül Iránban. Képünkön: a Constellation anyahajó, amelynek az iráni vizekre való vezénylése várható.

Külpolitikai kommentár

A madridi döntés

A legfrissebb jelentések szerint Pamplonában és Baszkföld más városaiban folytatódnak a tüntetők és a rendőrök közötti összetűzések, amelyek általában tömeges letartóztatásokkal párosulnak. Az ok nyilvánvaló: már most bizonyosra vehető, hogy néhány tartományi önkormányzat realizálása, gyakorlati bevezetése a miniszterelnök döntése, a parlament feloszlatása miatt halasztást szenved.

A Baszk Főtanács ugyan ratifikálta az alkotmány által megígért autonómia-tervezetet, de az életbe léptetéshez a parlament jóváhagyása szükséges. Márpedig minden jel arra mutat, hogy — sok más fontos javaslat mellett — ezt a tervezetet is majd csak az újonnan összeülő nemzetgyűlés fogadhatja el.

Adolfo Suarez miniszterelnök ugyanis rendeletben feloszlatta a jelenlegi parlamentet és kitűzte az új választások időpontját. Eszerint az új parlamenti választásokra március 3-án, a községtanácsi választásokra pedig pontosan egy hónappal később, április 3-án kerül sor.

Megfigyelők szerint annak, hogy az általános választások megelőzik a községtanácsiakat, fontos politikai-lélektani oka van. Suarez ugyanis nyilvánvalóan attól tart, hogy ha — amint ez várható — a helyi választásokon előretör a baloldal, „pszichológiai hatást" gyakorolhatna a nemzetgyűlési választásokra. Igy viszont a hatás adott esetben fordított lehet...

Suarez döntése nem meglepő. A kormányfő pártja eredménytelenül keresett koalíciós partnert, a kérést a szocialista munkáspárt is megtagadta. A miniszterelnök igy attól tartott, hogy a számtalan összetorlódott probléma megoldására képtelen lenne az ingatag hátterű kabinet, az elhúzódó döntésképtelenség pedig károsan befolyásolhatná a jobboldal és a centrum esélyeit.

A kormányfő tehát azt tette, ami várható volt: „előre menekült". Abban a reményben, hogy az új választások kikristályositják a jelenlegi meglehetősen kusza frontokat.

Harmat Endre

Losonczi Pál újévi köszöntője

(Folytatás az 1. oldalról)

váltásukkal jól szolgáljuk közvetlen és távlati céljainkat, elősegítjük hazánk szocialista fejlődését.

Amikor eredményeinket számba vesszük — a Magyar Szocialista Munkáspárt immár több mint két évtizedes bevált politikájának és gyakorlatának megfelelően — nem hallgatunk a gondokról, a nehézségekről sem. A párt, a kormány és a nép közötti kölcsönös bizalom tükröződik abban, hogy nyíltan szólunk problémáinkról is. Ez a nyíltság és őszinteség élteti a társadalmunkban egyre erősödő szocialista demokráciát, amely egyaránt jelenti a jogok bővülését, a felelősséget, a tevőleges közreműködést közös dolgaink intézésében. Ez a szilárd alap a biztosítéka annak, hogy eredményesen elvégezhessük bonyolultabb teendőinket, amelyekhez hasonlókkal, sőt lényegesen nehezebbekkel is sikeresen megbirköztunk az elmúlt évtizedekben.

Kedves Elvtársak!

Szocializmust építő munkánkhoz nélkülözhetetlen a béke. Külpolitikánk legfontosabb, változatlanul alapvető célja a béke biztosítása, a feszültség csökkentése, a fegyverkezési verseny megfékezése, az enyhülési folyamat elmélyítése. A Magyar Népköztársaság együtt halad a szocialista közösség országaival. A békés egymás mellett élés politikájából kiindulva, az építő együttműködés szándékától vezérelve, széles körű, kiterjedt kapcsolatokat építünk a világnak szinte valamennyi államával. Erősítjük kapcsolatainkat a fejlődő országokkal. A kölcsönös előnyök figyelembevételével alakítjuk viszonyunkat a gazdaságilag fejlett tőkés államokkal is.

Olyan világ megteremtéséért küzdünk, amelyben nemcsak mi, hanem gyermekeink, unokáink is békében élhetnek. Erre a kötelességünkre külön is figyelmeztet bennünket az idei esztendő, amelyet az Egyesült Nemzetek Szervezete Nemzetközi gyermekévnek nyilvánított. Hazánk, népünk, az emberiség sorsáért, békés jövőjéért érzett mélységes felelősségtől áthatva, erőnkhöz, lehetőségeinkhez mérten mindent elkövetünk azért, hogy a nemzetközi élet kedvező folyamatai még erőteljesebben bontakozzanak ki, tartóssá váljanak.

Kedves Honfitársaim!

Az új év nem ígér könnyű sikereket. Küzdelem, kemény munka vár ránk. Mégis bizakodva és jogos reménnyel nézünk elébe. A nagyvilágban nem vagyunk egyedül. Szövetségeseket, barátokat tudunk magunk mellett. Hazai eredményeink jó alapot adnak a feladatok teljesítéséhez. Erőink mozgósításával, a nemzet egységbe fogott akaratával elérjük céljainkat. Meggyőződésünk, hogy hazánk minden állampolgára fokozott felelősséggel, jobb, erdeményesebb munkával, öntudatos helytállással veszi ki részét közös tennivalóink sikeres elvégzéséből.

Az év első napján a Magyar Szocialista Munkáspárt Központi Bizottsága, a Magyar Népköztársaság Elnöki Tanácsa és Minisztertanácsa nevében eredményes, boldog új évet kívánok egész népünknek.

Élő és sült malac, pezsgő

Vidám hangulatban töltöttük a szilvesztert

Vendégmarasztaló újévi délután szakadt hétfőn a baranyaiak nyakába. A Nádor Szállodában szilveszterező negyven olasz vendég ugyan útnak indult hétfőn délután Kaposvárra — ott töltötték volna az elsejéről másodikára virradó éjszakát, de — némi segítséggel visszatértek Pécsre.. Siklósról, Mohácsról, Komlóról még újév délelőttjén elmentek az ott szilveszterező szállóvendégek, de akadtak, akik visszatértek. Mások viszont az elindulástól is visszarettentek. Ők tegnap kezdtek készülődni. Igy tegnapelőtt este számukra nem maradt más lehetőség, mint gyertyafény mellett emlékezni a szilveszter éjszakára, amikor még csak az eső esett, és a hangulat sem volt fagyos...

Szilveszter napján már dél után trombitától, petárdától voltak hangosak az utcák. A házibulikra igyekvők étellel, itallal megtömött táskákat cipeltek és a vendéglátó helyeken tárt ajtóval fogadták az óévet búcsúztatókat.

A pécsi szórakozóhelyeken több ezren mulatták át Szilveszter éjszakáját. A Nádor valamennyi termében telt ház volt. A söröző ben ezen az éjszakán cigányzenekar muzsikált, míg a kupolateremben és a pressz óban a Pécsi Nemzeti Színház művészei és Bornemissza Mária táncdalénekes gondoskodtak a vendégek szórakoztatásáról. A négyféle vacsoramenü egyes fogásai ellen még az ínyenceknek sem lehetett kifogásuk.

Étel-gazdag asztalok mellett mulattak a Pannoniában és a Minaret étteremben szórakozók is. A Pannoniában a vadhúsokból készült menü jelentette a különlegességet, de marcipán malacfejet is kóstolhattak az édességet szeretők.

Szigetváron, az Oroszlán étteremben 280 főnyi társaság vigadott a kis és a nagyteremben. A pezsgős káposztával körített malacsült mellett Oroszlán-tál és disznótoros vacsora közül választhattak a vendégek. Éjfélkor egy megfürdetett, piros-masnis kismalac forkát és fülét húzhatták meg a szerencsét kergetők.

Mohácson az 1977-ről 78-ra virradó éjszakán nyolcvanezer forintot költöttek el a szilveszterezők, s a mostani Szilveszter éjszaka sem került kevesebb pénzébe a 280 vendégnek. És itt is háromféle vacsoramenü közül választhattak az óévet búcsúztatók, amihez éjfélkor tálcán körbehordott pohárnyi pezsgő is dukált.

A komlói Béke étteremben háromféle menü jelentette a vacsora választékot, éjfél után pedig korhelylevessel kínálták a vendégeket. A tombola főnyereménye itt is egy visitós kismalac volt.

A siklósi Vár étteremben húsz pincér, szakács leste a vendégek kívánságait. A 250 vendég reggelig mulatott. A kiadós vacsora utáni malacaprólékleves és babgulyás a vendégek többségénél jó alapozásnak bizonyult az egész éjszakán át tartó poharazgatáshoz. Apropó ital: több száz üvegnyi bort, sört, pálinkát, konyakot öntöttünk magunkba az új év küszöbén. Az éjféli korona mindenütt pezsgő formájában gyöngyözött: fehérben és pirosban... Énekeltünk, trombitáltunk, táncoltunk, fütyültünk, csillagszórókat dobáltunk és kiabáltunk: B. Ú. É. K. 1979!

T. É.

Telefonnál

A december 12-én tartott telefonügyeletünkön a borkezelés, fajtamegválasztás, szaporítóanyag beszerzés, trágyázás, állami tartalékingatlanok hasznosítása és a földek tartós bérbeadása, termelőterületek művelésével kapcsolatos kérdésekre adtak választ szerkesztőségünkben megjelent szakemberek. A feltett kérdések és az elhangzott válaszok közül az alábbiakban közlünk néhányat.

ORBÁN GYÖRGY, a városi tanács VB Mezőgazdasági Osztály szakfelügyelője a következőket válaszolta:

KÉRDÉS: Milyen földet lehet kártalanítás nélkül állami tulajdonba venni?

– A magánszemélyek tulajdonában lévő, felszólítás ellenére műveletlenül hagyott mezőgazdasági rendeltetésű földeket kártalanítás nélkül állami tulajdonba kell venni. A belterületen csak az 1500 négyzetmétert elért, vagy azt meghaladó be nem épített, mezőgazdaságilag hasznosítható földrészletek vehetők térítés nélkül állami tulajdonba. A művelési kötelezettségbe tartozik a folyamatos termelés, gyomirtás és a növényzet, valamint gyepesített területek rendszeres gondozásának elvégzése.

KÉRDÉS: Művelési ágváltozáshoz kell-e engedély?

– A földek művelési ágának megváltoztatásához engedélyt kell kérni a külterületi és zártkerti földek művelési ágának megváltoztatása esetén. A mezőgazdasági rendeltetésű föld művelési ágának engedély nélküli megváltoztatása esetén a földhasználó köteles a földet a nyilvántartás szerinti művelési ágba visszaállítani.

KÉRDÉS: Kötelezheti-e a tanács a termelőt a károkozók és a gyomok elleni védekezésre?

– Igen, a növényvédelemről szóló 1968. évi 32. sz. tvr. értelmében a károsítók elleni védekezés elmulasztása esetén a termelőt közhírré tétel útján, vagy írásban figyelmeztetni kell a védekezésnek záros határidőn belüli elvégzésére. A termelő köteles a védekezést a figyelmeztetésben megszabott határidőn belül elvégezni, és annak megtörténtét a tanács szakigazgatási szervnek bejelenteni. A figyelmeztetés eredménytelensége esetén a termelő költségére közérdekű védekezés rendelhető el.

KÉRDÉS: Nagyüzemileg nem hasznosítható földet lehet-e tartós használatba venni?

– Mezőgazdasági termelés céljára tartós használatba adható magánszemélyek részére a tanács kezelésében lévő, valamint tsz tagok és alkalmazottak részére, a tsz tulajdonában lévő zártkerti földek. Tartós használatbaadás területi térmértéke 1500 négyzetméternél kevesebb és a bérlő tulajdonában lévő földdel együtt 6000 négyzetméternél több nem lehet. Tartós használatba vett föld után egyszeri használatbavételi díjat kell fizetni, mely összege a helyben kialakult forgalmi értéken alapszik. A tartós használatba adott földek bérlet-időtartama általában 50 év. A bérbeadott területen gazdasági épület csak az építésügyi jogszabályok rendelkezései szerint létesíthető.

– A tanácsi kezelésben lévő állami földek mezőgazdasági hasznosításáról 28/1974. (VI. 22.) Mt. rendelet alapján az állampolgárok részére haszonbérletbe adhatók a tanácsi kezelésű állami földek. A bérlet időtartama a föld fekvése és rendeltetése szerint 1 és 10 év között lehet. Az évi bérletdíj 50 forintnál kevesebb nem lehet, a bérletdíj összege általában aranykoronánként 10–15 forint. A haszonbérlő a bérbevett területen rendszeres mezőgazdasági termelést köteles végezni. A terület művelési ágát a bérbeadó hozzájárulásával megváltoztathatja. A bérbe vett területre az építési jogszabályokban megállapított feltételek szerint ideiglenes jellegű gazdasági épület létesíthető. A haszonbérleti igényeket az erre a célra rendszeresített nyomtatványon a tanácsi kerületi hivatalnál lehet bejelenteni.

KÉRDÉS: Szőlő és gyümölcsfa szaporítóanyagot hol lehet kapni?

– A Pécsi Szőlő- Gyümölcstermelő ÁFÉSZ-nél a Nagyárpádi u. 17. sz. Rigoder u. 17. sz., Tiborc u. 90., Béri Balogh Ádám u. 1. sz. alatti Kertészboltban és a Pécs és Vidéke ÁFÉSZ-nél a Nagyárpádi u. 13. sz. alatt.

Az alábbi kérdéseket dr. Diófási Lajos, a Szőlészeti és Borászati Kutató Intézet Kutató Állomásának igazgatója válaszolta meg:

KÉRDÉS: Hogyan kell a nemes szőlővesszőt iskolázásra előkészíteni, elültetni és mikor?

– Az érett vesszőt – a nyáron megjelölt termékeny tőkékről – lombhullás után, a nagy tél beállta előtt szedjük meg. Ezt követően megtisztítjuk, méretre vágjuk, osztályozzuk, kötegeljük. A tárolás során meg kell akadályozni a vessző kiszáradását, elfagyását, kipállását, penészesedését. Újabban a szürkepenész ellen jó eredménnyel védekeznek Chinosol W vagy Solvochin extra 0,5 százalékos oldatával.

– ISKOLÁZÁS: A dugványvesszők előkészítése a talpalásból, a csúcsi rész visszavágásából, valamint az áztatásból áll. Az iskolázáshoz általában mácius végén, április elején melegszik fel a föld. A jól előkészített talajba 120–130 centiméteres sortávolságra, bakhátasan vagy bakhát nélkül végezhetjük az iskolázást. A dugványokat a sorban 5 centiméter távolságra ültetjük egymástól, kétharmad részük a földben, egyharmad részük pedig a föld felszíne fölé kerül. A bakhát nélküli iskolázásnál a bakhát szerepét a Vitemol nevű paraffinemulzió látja el, amellyel a földből kimaradó 1/3 vesszőrészt bemártással bevonják.

KÉRDÉS: Kell-e permetezni a szőlőiskolákat?

– Az oltványiskolát és az európai dugványiskolát peronoszpóra, lisztharmat és az atkák ellen kell rendszeresen permetezni. Az első permetezést 2–3 leveles hajtáshossz állapotban kell kezdeni és a hajtások növekedése, illetve az időjárástól függően 5–8 naponként megismételni. Általában 12–18-szori permetezésre van szükség a növények megvédéséhez.

KÉRDÉS: A must nehezen forrt le, most enyhe záptojás szaga van. Hogy lehet és mivel használhatóvá tenni?

– Nyílt levegőztető fejtést alkalmazunk. 20 g/hl kénezéssel egybekötve. Enyhe szaghibánál is előfordulhat, hogy többszöri levegőztető fejtésre is szükség van. Szagtalanító aktív szenet csak akkor alkalmazzunk, ha a javasolt egyszerűbb kezelések nem hozzák meg a várt eredményt.

KÉRDÉS: Szabad-e a boroshordókat lugkővel mosni, hogy a hordópenész megszűnjön? Ha nem, mivel kell?

– A penészt hideg úton, mechanikai módszerrel kell előbb eltávolítani és utána kerülhet sor egyéb tisztításra. Gyengén penészes hordóba szokás apró mosott kavicsokat rakni, kevés hideg vizet öntve a hordóba, erősen mozgatjuk, forgatjuk. Így a penészt a dongákról lesúroljuk. Erősen penészes (dohos) hordó rendbehozatalához a hordó első fenekét ki kell venni. Szükség szerint kaparóvassal vagy gyökérkefével a dongákat szárazon letisztítjuk. Előfordulhat az is, hogy a hordót ki kell gyalulni. Az erősen penészes hordó rendbehozatalát legjobb kádár szakemberrel elvégeztetni. A penész eltávolítása után a hordót úgy kell kimosni, mintha új hordó volna. Tehát lúgkővel való hordó mosásra csak a végén kerülhet sor, miután egy sor egyéb műveletet elvégeztünk.

KÉRDÉS: Mikor kell a bort először lefejteni?

– Egészséges szőlőből származó bort a zajos erjedés után általában 2–3 hét múlva kell először lefejteni, miután az erjedés megszűnt. A bor teljes tisztulását nem kell megvárni. Rothadt szőlőből nyert bort a kierjedés után azonnal fejtsük le.

KÉRDÉS: Hosszabb ideig tanácsos-e bort üvegballonban tárolni? Nincs-e annak valamilyen hátránya a borra?

– Üvegballonban a bor igen lassan fejlődik, mivel a bor a levegőtől el van zárva. A bor üdesége, frissesége viszont jobban megőrizhető benne, mint a fából vagy műanyagból készült edényekben. Kis gazdaságokban az üvegballonok alkalmazása szinte nélkülözhetetlen. A bor fejlődését a szokásosnál több fejtéssel lehet biztosítani.

KÉRDÉS: Műanyag edényben tanácsos-e mustot leforrni hagyni? Nem veszi-e be a bor a műanyag szagát?

– A kereskedelemben kapható, polietilénből készített műanyag edények nem a borászat céljaira készültek. Ezek csak átmeneti tárolásra, szállításra használhatók. A borászat számára poliészterből készülnek edények, bortároló tartályok. Ezeket úgy kell bortárolásra, erjesztésre előkészíteni, mint az új fahordókat. Ha az előkészítést nem végezzük el, a bor mellékízt, műanyagízt, „stirolízt" kap. Ennek megszüntetése igen nehéz feladat, sőt teljes mértékben nem is sikerül.

A következő két kérdést *Buzássy Lajos*, a Pécsi Állami Gazdaság főkertésze válaszolta meg:

KÉRDÉS: Baracklát szabad-e télen metszeni?

– Szabad, de ha a metszési munka idő-igénye lehetővé teszi, célszerűbb tavasszal elvégezni. Fiatal fák alakító metszését a rügypattanás, rügyfakadási fenofázisban javaslom elvégezni, túl az esetleges téli fagyokon.

KÉRDÉS: Barackcsemete előállításához milyen alany felhasználása a legcélszerűbb? Keserűmandula vagy saját magja?

– Legcélszerűbb a vadőszibarackot használni, ezt azonban nehéz beszerezni. Ajánlom az Elberta vagy a Shipley fajta magját és csak ezek után a keserűmandulát.

Dr. Hegyi Géza, a Növényvédő Állomás agrokémiai főmérnöke az alábbi három kérdésre adott választ:

KÉRDÉS: Milyen időközökben kell istállótrágyát használni és 100 négyszögölre körülbelül mennyit?

– A gondos kiskerttulajdonosok általában 2–4 éves időközökben használnak istállótrágyát. Ha nem gond a beszerzése, akkor évente is alkalmazhatják. Az istállótrágyázás gyakoriságától függ a mennyisége is. 100 négyszögölre 10–20 mázsát használhatnak fel, de 5 mázsa alá akkor se csökkenjen az adag, ha évente alkalmazzák.

KÉRDÉS: Forgatás előtt vagy után kell-e trágyázni és négyzetméterenként mennyit?

– Ha a forgatást kéziásással oldják meg, akkor az istállótrágyát a forgatás előtt szórják ki, négyzetméterenként 1,5–6 kilót. Ekével nem lehet tökéletesen aláforgatni 1–2 kiló istállótrágyánál többet négyzetméterenként.

A szerkesztőség postájából

Legyen a Konzum Áruházban is...

Nem régen olvastam a Konzum Áruház tavalyi bevételéről. Ez hívta fel a figyelmemet, hogy milyen nagyszerű helyre építették, a város közepére. Minden irányból autóbusszal megközelíthető. A Konzum Áruház vezetősége, alig múlik el hónap vagy hét, hogy a lakosságot ne örvendeztetné meg valamilyen közhasználatú tárgy, vagy csökkentett értékű élelmiszerekkel. Erre a célra egy kétoldali állványsort jelöltek ki – most megszüntették. A Konzum Áruházat nemcsak ezekért az árukért keressük fel. Reggel 7-kor már kapható friss kenyér, tej és rengeteg más élelmiszer. Nyolc órától az emeleteken is be lehet vásárolni. Vásárlás közben – ami nem minden nap történik – venne az ember valamilyen csökkentett értékű konzervet vagy édességet. Igaz, van a Várady Antal utcával szemben egy csökkentett árú élelmiszerbolt, ami busszal nem közelíthető meg. A nyitás és zárás közötti idő kevés és változatos. Sok áru található benne, de nem mindig az, amire az embernek szüksége lenne. Elgyalogolunk oda és hiába! Ezért kérem, hogy ha lehet, tartson a Konzum Áruház továbbra is csökkentett árú élelmiszereket. Ezzel sokunk kívánságát teljesítenék.

Fodor János

Az OTP is tartson ügyeletet

Az OTP bizonyos idő óta délután 4 óra után nem fogad feleket, ügyeket intézni nem lehet, csak munkaidőben. Szeretnénk, ha a belvárosban, vagy még egy-két kerületben a hét valamelyik napján megszerveznék az ügyeleti szolgálatot. A munkából elkéretőzni egy-egy befizetés miatt hónapról hónapra nagyon nehéz. Ezért kérjük az OTP vezetőjét, hogy a dolgozók munkaidejüket csúsztatva vagy átcsoportosítva, felváltva végezzék.

Magyar Imréné

Az illetékes válasza

„Tüntessék fel az árakat!"

A cikkben jelzett napon a 36. sz. „Napsugár" egységünk üzletvezetői közül senki nem emlékezik árfeltüntetéssel kapcsolatos reklamációra. A kivizsgálás napján valamennyi cukrásztermék ártájékoztatása, úgy az árlapokon, mint a vitrinekben kifogástalan volt. Az ezt megelőző ellenőrzéseink sem tapasztaltak e téren hiányosságokat. Ellenőriztük az árfeltüntetéseket a 39. sz. „Bonbon" egységünkben is, ahol szintén rendben találtuk.

Véleményünk szerint a levélíró a helyszínen mindkét esetben kérhette volna az üzletvezető segítségét, avagy a „Vásárlók könyvét", így az esetleges jogos sérelem nyomban orvoslást nyerhetett volna. Mivel ez nem így történt, sem a panasz jogosságát megállapítani, sem felelős személyeket elmarasztalni nem áll módunkban.

Görcs Károly,
a Baranya megyei Vendéglátó Vállalat igazgatója

„Biztosítsák egész nap!"

Nincs semmi akadálya annak, hogy az autóbuszokkal érkező és a vasúton továbbutazó, illetőleg a vasúton érkező és az autóbusszal továbbutazó csatlakozásra váró utasok a vasúti várótermet igénybe vegyék.

Utasítottuk Komló állomás vezetőjét a váróterem és a fűthető előcsarnok folyamatos nyitvatartásának biztosítására. Az említett helyiségeket csak a takarítás idejére, illetve éjszaka (23 és 4 óra között) vonatmentes időben tarthatják zárva. Az egy hétig tartó képzőművészeti kiállítás idején, különösen vasárnap, előfordulhatott, hogy vonatmentes időben a váróterem lezárták, mert az ott kiállított képeket nem volt kivel állandóan őriztetni. A jövőben megrendezendő kiállításoknál a folyamatos nyitvatartást biztosítják.

Dr. Szabó Tibor
vasútigazgató

„Útkorszerűsítési kérés"

Az Edison úton 1977-ben befejeztük a burkolat felújítását. Mindkét utcában – Edison, Gomba utca — a burkolat jelenlegi állapota a város egyéb útjainak állapotánál nem roszszabb és a forgalmi viszonyoknak megfelelő. Az igaz, hogy esős évszakban a burkolat felülete sáros, csúszós a Hőerőmű szállításai következtében. Az I. kerületi hivatal műszaki osztálya útján a Hőerőművet már több ízben felszólítottuk a burkolat rendszeres mosatására. A bejelentő kérése alapján hatósági úton ismételten eljárunk.

Bártfai Endre,
az útfelügyelet vezetője

Szerkesztői üzenetek

Sz. István, Pécs: Az említett munkakörben egész évben vállalhat állást. Nincs megszorítás sem óraszámban, sem keresetben.

K. S. I. jeligére üzenjük, hogy a levele alapján nem követelhető az 50 forint kifizetése.

M. Károly, Komló: A bérleményben lakó unoka kérheti a lakás kiutalását nagyanyja halála után.

L. Sándorné, Szigetvár: Kérésével a bérbeadóhoz szíveskedjék fordulni.

S. Ferenc, Mohács: A vállalat csak a ledolgozott órákat tudja elszámolni.

T. E. jeligére üzenjük, hogy problémájával a bírósághoz kell fordulni. Tanácsoljuk, hogy lánya ne hagyja el a lakását.

Jogi tanácsadó

A. N., G. L., T. I. olvasóink kérdezik, hogy kinek a kötelessége a beépítetlen ingatlanok előtti járdák takarítása?

A vonatkozó rendelkezések értelmében az ingatlanok előtt levő járdaszakaszt az ingatlan kezelőjének reggel 6 óráig kell megtisztítani.

Az ónos esőtől, jégtől vagy hótól síkossá vált járdát, gyalogjárót, lépcsőt a szükséghez képest naponként többször is fel KELL hinteni.

A felhintésre bomló, szerves anyagokat nem tartalmazó szóróanyagot (fűrészport, homokot, kőport, hamut, kis szemcséjű salakot) kell használni. E célra tüzelés után visszamaradt darabos anyagot használni nem szabad. A szóróanyag beszerzéséről a tisztításra kötelezett tartozik gondoskodni.

Nagy I. az iránt érdeklődik, hogy a bérlő kötelességeit hol szabályozták és melyek azok a legfontosabb rendelkezések, amit be kell tartani?

A bérlőkre vonatkozó kötelezettségeket, jogokat természetszerűen elsődlegesen a lakásügyi jogszabályok rendezik.

Így a bérlő kötelezettségeit az 1/1971. (II. 8.) Korm. sz. rendelet 54. §-a írja elő.

A jogszabály szerint a bérlő köteles gondoskodni

a) a lakás burkolatainak, ajtóinak, ablakainak és berendezéseinek karbantartásáról,

b) az elektromos vezetékeknek a lakáshoz tartozó fogyasztásmérőtől kezdődő szakaszán keletkezett hibák kijavításáról, a kapcsolók és csatlakozó aljak cseréjéről,

c) az épületben, az épület központi berendezéseiben, a közös használatra szolgáló helyiségekben és ezek berendezéseiben, továbbá a lakásban és lakásberendezésben, a saját vagy a vele együttlakó személyek magatartása folytán keletkezett hibák kijavításáról és az eredeti állapot helyreállításáról, illetőleg a kár megtérítéséről, valamint

d) a lakás tisztántartásáról. Nem köteles a bérlő a hibát kijavítani, ha azt elemi csapás vagy a bérbeadó mulasztása okozta.

Az érvényes rendelkezések szerint a lakás burkolatainak, ajtóinak, ablakainak és berendezéseinek karbantartása körében a bérlő kötelessége különösen:

a) a padlóburkolat szükség szerinti védőkezelése,

b) a falak szükség szerinti festése (meszelése),

c) a tapéta szükség szerinti cseréje,

d) az ajtók, ablakok, és a lakásberendezések – bérbeadóra nem tartozó – szükség szerinti mázolása,

e) a zárak, vasalások cseréje.

Balogh I. arra kér felvilágosítást, hogy a munkabért mikor kell a dolgozó részére kifizetni.

A munkajogi szabályok szerint a munkabért a bérfizetési napokon a dolgozónak kell kifizetni, hacsak mást fel nem hatalmaz annak felvételére, illetőleg bírósági vagy hatósági határozat ebben nem korlátozza. Ha a bérfizetési nap a dolgozó heti pihenőnapjára, szabadnapjára, szombatra vagy munkaszüneti napra esik, a munkabért a megelőző munkanapon kell kifizetni.

A munkabért a dolgozó munkahelyén, illetőleg a vállalat telephelyén kell kifizetni.

Abban az esetben, ha a dolgozó bérfizetési napon jogos okból nem tartózkodik a vállalat telephelyén (kiküldetés, szabadság vagy más igazolt távollét miatt), akkor kérésére a munkabérét a bérfizetés előtti utolsó itt töltött munkanapon kell kifizetni, vagy postán a tartózkodási helyére megküldeni. Ez utóbbi esetben az elküldés költségei a vállalatot terhelik.

Községegyesítések

A Minisztertanács határozata értelmében a közigazgatás átszervezésével kapcsolatosan Baranyában 12 községegyesítés történt január elsején, s ezután 11 kisközség: Bános, Gorica, Gyümölcsény, Karácodfa, Kán, Kisújbánya, Korpád, Monosokor, Pusztakisfalu, Révfalu, Szatina elveszti nevét.

A 12. községegyesítés esetében mindkét község neve azonos: Dobsza, eddig is csak a nagy és kis jelző választotta el őket egymástól, így az egyesítés során nevük nem szűnt meg.

Az említett községek közül Gorica és Kisújbánya csak az újkorban, a XVIII. században települt falu. Mindkettő a mecseki erdők irtása révén jutott településterületéhez. Gorica lakóinak elsősorban az erdő adott ezután is megélhetést, míg Újbánya lakói ipart (üvegipar stb.) űztek.

Természetesen, ha kissé jobban utánanézünk a dolognak, rögtön kiderül, hogy Gorica csak ezen a néven újkeletű, mert településhelyén, illetve határában már 1431-ben említik a fehérvári káptalan birtokában levő Erdei-szentmihályt illetve Ratkócát. De már ekkor sem újkeletű falu, hisz már ekkor is plébániás hely.

Egyébként is a fehérvári káptalan az egész Északnyugat-Baranya birtoktestét, melyhez 1542-ben, a hadiadó céljait szolgáló összeírás idején Bükkösd környékén 13 község tartozott, valószínűleg már Szent István király adományára vezethető vissza.

E településterület legrégibb egyháza valószínűleg a mai Szentdomján (1542: Szentkozmadomján) lehetett, melyről már 1202-ben történik említés.

A fehérvári káptalan egykori birtoktestén alakult ki másik négy nevét vesztő községünk is: Karácodfa, Kán, Korpád és Szatina.

Karácodfa a magyar adójegyzékben 1551-ben és 1564-ben is szerepel, neve: Karachyathy Falwa, a török uralom alá került falu pedig 1554-ben Karácosfalva, 1582-ben Karácóca.

Szatina 1542-ben Zlatina, később Izlatina s e néven írják össze a török defterek is 1554- és 1582-ben.

Mindkét község tehát a török uralom alatt is fenn tudta tartani magát egy ideig. Rövidesen a felszabadulás után is jelentkeznek, mint települések.

Kánról már 1226-ból is van adatunk (villa Kean), de nem biztos, hogy ez a fehérvári káptalan birtoktestében később feltűnő Kaan = Kánnal azonos.

1542-ben a hadiadó-jegyzékben azonban már biztosan ez a Kán szerepel, s a török defterekben még 1582-ig is nyomon tudjuk követni sorsát, ekkor elég nagy falu, 21 adózót tartanak itt nyilván.

A legközelebbről érdekelhet bennünket Korpád neve, mely véleményem szerint Árpád fejedelem településével kapcsolatos elnevezés.

Oklevelek ugyan még a Hunyadiak korában sem említik, de ez csak annyit jelent, hogy mint a fehérvári káptalan birtoktestének tagja, pörös ügyek központjába nem került. 1542-től ismételten szerepel, s mivel ekkor már plébániás hely, nyilván bizonyos múltra tekinthet vissza.

S figyelembe kell vennünk, hogy a Somogy megyei N.-Korpád már 1395-ben, K.-Korpád 1324-ben is előjön okleveleinkben, s mindkettő települési kapcsolatban áll egy-egy Szabás-Szabács nevű hellyel, azonkívül a baranyai Árpádtól É-ra is Szabolcs található, mely a török defterekben Szabócs (Szabofcse), úgy a baranyai Szabástól délre fekvő Korpádot is régi településnek kell tartanunk!

Egészen régi települési hely a Lovászheténytől északkeletre most nevét vesztő Pusztakisfalu. Ez ugyanis a XVIII. században a már I. István király által alapított pécsváradi apátság falvai közt szereplő Szántód egykori helyén települt.

Bánost, mely 1332-ben szerepel már írásainkban, egykor Bálvány, Bálványos néven ismerték. Népe átvészelte a török hódoltságot, azért oly gazdag a helynév anyaga.

Révfalut első ízben 1397-ben említik okirataink Reufalu néven, most Drávakeresztúrba olvad, miután átkelőhely szerepét rég elvesztette s így népessége egyre fogy.

Mónosokor, mai nyelven Malmos-Okor, Okorágba olvad. 1551-ben említik először, mint az Okor-víz mellett fekvő falut, átvészelte a török időket, hisz 1710-ben is település.

Végül Gyümölcsényt adataim szerint 1554-ben említik először, 1978. január 1-én Mindszentgodisa faluba olvad nevével egyetemben.

Zsolt Zsigmond

LAKÁS–INGATLAN

Házrész eladó, – másfélszobás, fürdőszobás, hideg-melegvíz – részben gázfűtés – májusi költözködéssel. Miklós utca 3. Schmidt.

Házhely, 236 n-öl eladó. Magyarürögi út 164.

Összeköltözőknek, orvosoknak ideális 4 szoba hallos, pécsi nagyméretű társasház lakás beköltözhetően eladó. Tel.: 12-786.

Ifjúság úti 3 szoba, összkomfortos tanácsi lakást adnék pécsi családi házért. 200 n-öl szőlő eladó. Telefon: 16-983.

Albérletbe különbejáratú szoba kiadó diákoknak vagy fiatal házaspárnak. „Összkomfort" jeligére a Hunyadi úti hirdetőbe.

Eladnám, elcserélném Mecsek déli lejtőjén 800 n-öl szőlő, gyümölcsösömet rajta lévő lakóházzal. Minden megoldás érdekel. „Panorámás" jeligére a Sallai utcai hirdetőbe.

Egy kisebb családi ház, 484 n-öl területen, kertészkedésre és jószágtartásra alkalmas eladó. Kismihály Istvánné Pécs, Felszabadulás út 85/1.

Kétszobás bútorozott lakás vállalatnak, intézménynek IBUSZ útján hosszabb időre kiadó. Ajánlatokat a Sallai utcai hirdetőbe „Két év" jeligére.

Kétszobás kertes családi ház eladó. Remény u. 18. Érdeklődni Remény u. 12. szám alatt.

Eladó kettő szoba komfortos családi ház, azonnal beköltözhetően. Érdeklődni Lánc u. 1. Bartók. 16 óra után.

170 000 Ft kp + OTP átvállalással Pécsett sürgősen lakásmegoldást keresek. „Kettő szobás" jeligére a Sallai utcai hirdetőbe.

Harkányi társasházban lévő lakrészt vennék. „Második emeletig" jeligére a Sallai utcai hirdetőbe.

Tormáson öröklésből a Béke u. 40-es családi ház gazdasági épületekkel azonnal beköltözhetően eladó. Érdeklődni Baranyajenő, Szabadság u. 29., vagy Sásd, Dózsa u. 4/A. szám alatt lehet.

Pécs környéki falusi házat vennék. „Jó bejárás" jeligére a Sallai utcai hirdetőbe.

Családi ház eladó, garázslehetőség van. Szombat kivételével minden nap megtekinthető. Nap utca 21.

Kettő- vagy háromszobás távfűtéses tanácsi lakást keresek, minőségi cserére, belvárosi alacsonybérű, kettő szoba félkomfortos lakást biztosítok. „Citrom u." jeligére a Sallai utcai hirdetőbe.

Belvárosi kétszoba összkomfortos első emeleti tanácsi lakásomat elcserélném garzonra. „György" jeligére a Sallai utcai hirdetőbe.

ADÁS — VÉTEL

P 126-os sürgősen eladó. Hentz, Mikes Kelemen utca 2. Telefon: 11-356.

600-as Trabant kaszni jó állapotban, új dinamó, önindítómotor eladó. Miklós utca 3. Schmidt.

Nagyméretű tégla 1 Ft darabja és 7 m szarufa és gerenda, deszka eladó. Kulich Gy. u. 20. Sárközi Józsefné.

Mázsa körüli hízott sertés eladó. Rácváros 53.

Vennék – 20,30-as – egyengető gyalugépet, körfűrésszel. Cím: Boár Gábor, Szederkény. Lenin tér 1. 7751.

Fajtiszta, 2 éves német juhász kan eladó. „Olcsón" jeligére a Sallai utcai hirdetőbe.

Orfűn víkendház, szezlon, szobakályha, gázolajos hordó és kannák olcsón eladók. Pélmonostor u. 26.

Heverők, rekamié, fotelok, szezlonok, szekrények, sublód, olajkályhák, kályhacsövek eladók. Szabó bútorosnál, Sallai u. 15.

Kilenchónapos vemhes üsző eladó. Nagy Sándor, Áta, Kossuth u. 41.

Jó állapotban lévő mély gyermekkocsi eladó. Érdeklődni: Pécs III., Úttörő u. 41.

Augusztusban vásárolt automata mosógép helyszűke miatt eladó. Pécs, Hajnal u. 15.

408-as Moszkvics motor, generálozott és egyéb alkatrészek bontva eladók. Mágocs, Rákóczi u. 25.

1000-es Skoda egyben, vagy bontva eladó. Orgona u. 24.

Megvételre keresek Zetor 3011 motort. Schipp Ferenc Véménd, Kossuth u. 76.

U 28-as traktor tartozékokkal eladó. Palotabozsok, Kossuth u. 193. Friedrich.

Lejárt műszaki vizsgával, ZE-es 600-as Trabant olcsón eladó. Zsolnay V. út 4–6.

Karambolos – az eleje – UP-s Skoda 100 L-es egyben eladó. Érdeklődni: Pécs, Kossuth L. u. 63., II. emelet 10-es ajtó, délután 4 órától.

125-ös 1300-as Polski Fiat kifogástalan állapotban, megfelelő áron eladó. Nagypall, Szabadság út 10.

Bontott tégla, szarufa, gerenda, deszka, léc, nagyméretű cserép, 14 darab 2,90-es hosszúságú vasúti sín eladó. Budai vám, volt Laubert téglagyár.

VEGYES

Szólógitárost keresünk, kb. 18 éves korig. „Amatőr" jeligére a Hunyadi úti hirdetőbe.

Gyermekgondozást – modern – kertes – játszóteres lakásomon szakszerűen vállalok. Minden igényt kielégítek. Tel.: 17-212.

Angol nyelvoktatás, korrepetálás, vizsgákra felkészítés különórákban, délelőtt is. Tel.: 19-073.

Vidékieknek! Nyelvtanítás 70 forinttól havonta levelezéssel, angolul, németül, franciául, oroszul, olaszul, spanyolul telefonetikusan (835-761) Doktor Farkas, külföldi diplomás szaktanár. 1149 Budapest, Tábornok 21.

Humán tárgyak tanítását vállalom. „Főiskolás" jeligére a Hunyadi úti hirdetőbe.

Autósok figyelem! Karosszéria kis- és nagyjavítást, alvázvédelmet gyors átfutási idővel vállal Walter karosszérialakatos. Pécs, Patacs, Patak u. 3.

Másfél éves kislányunk mellé, lakásunkra jövő nénit keresünk, aki háztartásunkba is besegít. „Szabadság út" jeligére a Hunyadi úti hirdetőbe.

Garázs kiadó. Érdeklődni: Jurisics M. u. 19., 18 óra után. Bitter.

Matematikából korrepetálást, felvételire intenzív előkészítést vállalok. Telefon: 19-962.

HALÁLOZÁS

Fájdalommal tudatjuk, hogy szeretett férjem, fiam, édesapám, nagypapánk, unokaöcsém,

KOVÁCS JÓZSEF

volt pellérdi lakos, 69 éves korában hosszú szenvedés után elhunyt. Temetése január 4-én, csütörtökön fél 4 órakor lesz a pécsi központi temetőben. A gyászoló család.

Mély fájdalommal tudatom mindenkinek, hogy felejthetetlen drága jó édesanyám,

ÖZV. BERECZKI ANDRÁSNÉ
Boda Irma

69 éves korában, hosszú szenvedés után elhunyt. Temetéséről később történik intézkedés. Gyászoló leánya, Kovács Irma.

Mély megrendüléssel tudatjuk, hogy szeretett férjem, apánk, nagyapánk, vejünk és apósunk,

BORSA JÁNOS

1978. december 29-én, 52 éves korában váratlanul elhunyt. Temetése 1979. január 4-én délután 3 órakor lesz a pécsszabolcsi temetőben. A gyászoló család.

Mély fájdalommal tudatjuk, hogy szeretett édesanyánk, nagyanyánk,

ÖZV. BOGÁROMI JÁNOSNÉ
Schuber Terézia

volt abaligeti lakos, 71 éves korában váratlanul elhunyt. Temetése 1979. január 5-én, pénteken 3 órakor lesz a pécsi központi temetőben. A gyászoló család.

Mély fájdalommal tudatjuk, hogy

PAPP PÁL

nyugdíjas bányász, 69 éves korában elhunyt. Temetése 1979. január 4-én, csütörtökön fél 3 órakor lesz a Vasas I-i temetőben. A gyászoló család.

Mély fájdalommal tudatjuk, hogy szeretett férjem, édesapánk, apósunk, nagypapánk,

PANCSA JÓZSEF

Urán nyugdíjas a, 59 éves korában elhunyt. Temetése 1979. január 4-én, csütörtökön 1 órakor lesz a pécsi központi temetőben. A gyászoló család.

Fájdalommal tudatjuk, hogy szeretett édesanyám, anyósom, nagymamánk, dédikénk és kedves rokonunk,

ÖZV. OZORAI FERENCNÉ

volt PIK nyugdíjas, 87 éves korában csendesen elhunyt. Temetése január 4-én, csütörtökön 12 órakor lesz a központi temetőben. A gyászoló család.

Mély fájdalommal tudatjuk, hogy apánk, hozzátartozónk,

MAROSI ISTVÁN

rövid szenvedés után 1978. december 25-én elhunyt. Temetése 1979. január 4-én, csütörtökön fél 2 órakor lesz a pécsi központi temetőben. A gyászoló család.

Mély fájdalommal tudatjuk mindazokkal, akik ismerték és szerették, hogy a legdrágább férj, édesapa, fiú, testvér, nagyapa, após és kedves rokon,

IFJ. ANTAL PÁL,

az Élelmiszer Vállalat dolgozója, életének 50. évében tragikus hirtelenséggel elhunyt. Utolsó útjára 1979. január 5-én, pénteken fél 3 órakor kísérjük a pécsbányatelepi temetőben. A gyászoló család.

Mély fájdalommal tudatjuk, hogy a szeretett feleség és édesanya,

ÁBRAHÁMFFY GYULÁNÉ
Eöry Kornélia

életének 48. évében, hosszú betegség után elhunyt. Temetése január 4-én, csütörtökön du. 15 órakor lesz a komlói temetőben. A gyászoló család.

Fájdalommal tudatjuk, hogy

MARTON JÁNOSNÉ
Pozsgai Judit

1978. december 28-án, 16 éves korában, megrendítő hirtelenséggel elhunyt. Hamvasztás előtti búcsúztatása január 4-én du. 2 órakor lesz a komlói temetőben. Autóbusz indul a Ságvári utcából 13 órakor, Zrínyi mozitól 13.30-kor. A gyászoló család.

Fájdalomtól megtört szívvel tudatjuk, hogy felejthetetlen munkatársunk,

NOVOGRÁDECZ BÉLÁNÉ

(Rózsikánk), december 27-én rövid szenvedés után váratlanul elhunyt. Emlékét megőrizzük. A TVK mintabolt dolgozói.

KÖSZÖNET

Hálás szívvel mondunk köszönetet minden kedves rokonnak, ismerősnek és jó barátnak, akik felejthetetlen halottunkat,

ID. SZEKERES ISTVÁNT

utolsó útjára elkísérték és fájdalmunkat enyhíteni igyekeztek. A gyászoló család.

Köszönetünket fejezzük ki azoknak a rokonoknak, barátoknak, ismerősöknek, akik drága halottunk,

SULE SÁNDORNÉ

temetésén részt vettek és koszorúk, virágok küldésével fájdalmunkat enyhíteni igyekeztek. A gyászoló család.

Dolgozókat felvesznek

A MAGYAR Rádió Pécsi Stúdiója, Pécs, Zetkin Klára u. 1. sz. 4 órás elfoglaltsággal gépírónőt keres. Munkaidő: naponta 2–6 óráig, szombaton 1–5 óráig. Lehet nyugdíjas is.

Füszért PÉCS

ARUKISÉRŐKET, autószerelőket, villanyszerelőket tmk-munkára, gépkocsivezetőket, lehetőleg „E" vizsgával, fűtő segédmunkást, valamint raktári segédmunkásokat felveszünk. Jelentkezés: Pécs, Megyeri út 59., Füszért, munkaügy. (3084/1439)

ÁFÉSZ

A Szentlőrinci Áfész tüzéptelepére felveszünk 2 vagonkirakót és árubehordó munkásokat. Jelentkezés: a tüzéptelep vezetőjénél. Telefon: 71-102. (3075/1169)

A MÁV Pécsi Vontatási Főnökség felvesz Diesel motorvezető gyakornok, villanyszerelő, asztalos, géplakatos, járműszerelő szakmunkásokat, segédmunkásokat és 8 általános iskolai végzettséggel rendelkező dolgozókat Diesel mozdonyra gépkezelőnek. Jelentkezni lehet munkanapokon 8–15 óráig, a Vontatási Főnökség 4. sz. irodájában a munkaerő-gazdálkodónál. (3052/1538)

AZ AGROKER Vállalat — Pécs, Megyeri út 64. raktári dolgozókat és rakodómunkásokat azonnali belépéssel felvesz. (3108/1482)

Élelmiszer

ÉLELMISZERKERESKEDELMI eladókat, férfi hús- és hentesáru boltvezetőket, eladókat, bolti takarítókat pécsi munkahelyre felveszünk. Baranya megyei Élelmiszerkereskedelmi Váll. Munkaügy, Pécs, Ifjúság u. 11.

KESZTYŰGYÁR PÉCS

ÉRETTSÉGIZETT, kezdő munkaerőt – rövid munkaviszonnyal – adminisztratív munkakörbe felveszünk. Kesztyűgyár 2. sz. gyára, Pécs, Vadász u. 83., munkaügy. (3076/0009)

A KAPOSVÁRI Ruhagyár pécsi telepe felvesz férfi-női szabó szak- és betanított munkásokat, villanyszerelőt, udvari segédmunkást és takarítónőket. Jelentkezés: József A. u. 17., munkaügy. (52932/1507)

ORSZÁGOS Műemléki Felügyelőség Építésvezetősége Pécs, Sallai u. 35. — Rákóczi út felől — nyugdíjas éjjeliőrt keres pécsi és siklósi munkahelyre. (52938/1580)

MŰSZAKI anyagismerettel rendelkező raktári anyagkiadót felvesz a Pécsi Dohánygyár. (52939/1547)

A PÉCSI Faipari Szövetkezet bérszámfejtésben jártas adminisztrátort felvesz, lehet nyugdíjas is. Jelentkezni lehet: Pécs, Bolgár Néphadsereg u. 10. Munkaügy. (0697/52933)

KAZÁNFŰTŐT — nyugdíjast is — gáz-, illetve szeneskazánhoz és karbantartó vízvezetékszerelőt felvesz a Gyermekkórház, Nyár u. 8. (119958/0034)

GÉPKOCSIKISÉRŐT, segéd- és betanított női munkaerőt üzleti vállalói és üzemi munkára azonnali belépéssel felveszünk. Jelentkezés: Patyolat. Tüzér u. 13. Munkaügy. (52935/1564)

GYAKORLATTAL rendelkező elektroműszerészt vagy technikust, mellékfoglalkozásban alkalmazunk. Jelentkezés: Patyolat, Tüzér u. 13. Műszaki vezetőnél. (52936/1564)

KÖZÉRDEKŰ

TANCISKOLA kezdődik január 3-án 18 órakor a Vasutas Klubban. Várady Antal u. 7/2. Vezeti Balog.

SZABAS-VARRÁS tanfolyamot indít az Ifjúsági Ház, Madarász Lászlóné vezetésével, hétfői és csütörtöki napokon. Jelentkezés: az IH irodájában január 8., illetve 11-ig.

A Baranya megyei Állami Építőipari Vállalat felvesz:

- **lakatos szak- és betanított munkásokat,**
- **vakoló kőműveseket,**
- **éjjeliőröket,**
- **raktári segédmunkásokat, valamint acélszerkezetek, gépek mázolására festő szak- és betanított munkásokat.**

JELENTKEZÉS:
Pécs, Szántó K. J. u. I/A.
Munkaerő-felvétel

Értesítjük Kedves Vásárlóinkat, hogy

LELTÁROZÁS

miatt

a Centrum Áruház

1979. január 5-én

zárva tart

30 ÉVES CENTRUM ÁRUHÁZAK

FEHÉR HETEK

Január 2-től 13-ig

a MERUKER boltjaiban!

Különlegesen szép ágyneműgarnitúrák, dunnahuzatok, párnahuzatok és lepedők kedvező választékát találja:

— Pécsett a Rábatext ágynemű-szaküzletben, Kossuth L. u. 1.,
a Belvárosi Áruházban,
a Lakástextil Boltban, Rákóczi u. 39/D.

— Komlón a Méteráru Boltban,

— Mohácson a Duna Áruházban,

— Siklóson a Lakástextil Boltban.

EGYES ÁGYNEMŰGARNITÚRÁK ÁRENGEDMÉNNYEL VÁSÁROLHATÓK!

KIRAKATAINK MEGTEKINTÉSE MEGKÖNNYÍTI A VÁLASZTÁST!

BARANYA MEGYEI RUHÁZATI KERESKEDELMI VÁLLALAT MERUKER PÉCS

Pernye-mész kötőanyagú soványbeton

Új útépítési módszer a láthatáron

Megszűnnek a földutak?

Pécs közigazgatási területén — nagyrészt a peremterületeken — még mindig közel 120 kilométernyi a földutak hossza. A Mecsek-oldali földutak óriási mértékben pusztulnak, a síkabb területeken levők száraz időben porosak, esős időszakban sártengerré válnak. Lehet-e ezeken az utakon segíteni valamilyen gyors és gazdaságos módszerrel?

A válaszadásra a Pollack Mihály Műszaki Főiskola mélyépítési intézetét kérte fel a Városi Tanács építési és közlekedési osztálya. Olyan szerkezeti anyagot kellett kikísérletezni, amely elsősorban olcsó helyi anyagokra támaszkodik, hiszen a kisebb forgalmi jelentőségű külterületi utakba igényes és drága kötőanyagot beépíteni pazarlás lenne. A főiskola szakemberei a pincetömedékeléseknél alkalmazott pernyebeton e célnak megfelelő felhasználására gondoltak a környékbeli kőbányák meddőinek, valamint az erőmű filterpernyéjének megvizsgálása után.

A kőbányák meddőhányóin nagy mennyiségű elfekvő anyag halmozódott fel, elhelyezése nagy gondot és költséget okoz, s mivel értékes helyet foglal el, a gazdaságos bányaművelést is akadályozza. A meddőanyag, mint ipari melléktermék — hulladék? — a filterpernye hozzáadásával teljes értékű építőanyagként hasznosulhat. A pernye-mész kötőanyagú soványbeton útburkolat-alapként, illetve gyenge teherbírású útpályák megerősítéseként alkalmazható, s az eddigi kísérletek szerint lassú kötésű, tehát a keverőtelepen nagy mennyiségben is tárolható, s ezzel a beépítés folyamatossá tehető, az adalékanyag kedvező szemszerkezete pedig lehetővé teszi, hogy a forgalmat akár azonnal ráengedjék a betonra, ami a gyenge teherbírású utaknak a forgalom alatti megerősítése szempontjából előnyös. Az új technológia jelentős cementmegtakarítással is jár.

Az előzetes laboratóriumi vizsgálatok után a közelmúltban készült el az első kísérleti útszakasz: az 58-as útról a Postavölgy felé vezető kb. 200 méteres meredek dűlőút. Minthogy ez jól sikerült, a tanács további két útszakaszra adott megbízást. A módszer gyorsasága és olcsósága a széles körű alkalmazásra ad lehetőséget.

Nincs megállás

Az év első napján történt

Január 2-a már munkanap volt a sportban is. Krizsán József, az MLSZ főtitkára elmondotta, hogy a hét végén nyilvánosságra kerül az 1978/79. labdarúgóidény tavaszi fordulójának sorsolása. A február 28-ra tervezett rajt március 3-ra tolódik ki. Február 21-én és 28-án MNK-mérkőzések lesznek a 32-be jutásért.

*

Az évi első utazások közé tartozik a Volán szovjetunióbeli vendégszereplése, a közlekedési csapat teremtornán szerepel Moszkvában.

*

Befejezte petőfibányai edzőtáborozását a 32 főből álló UEFA A- és B-keret. Napi két edzésen vettek részt a fiatalok. Az együttes tavaszi nagy feladataira, köztük a Szovjetunió (március 15., Taskent) és a Románia (március 29., a magyarországi színhely még nem ismeretes) UEFA-torna selejtező visszavágóra készül.

*

Marjanek Ferenc, az OTSH főosztályvezető-helyettese az év első utazásairól adott tájékoztatót; a női síelők kezdik, Apjók Ildikó, Bácsi Rita és Kővári Enikő szerepel az NSZK-ban az új év első napjaiban. A férfi röplabda-válogatott ausztriai nemzetközi tornára megy, a vízilabda-válogatott pedig magaslati edzőtáborozásra ugyancsak Ausztriába.

*

A férfi kézilabda-válogatott tagjai a Keleti pályaudvaron találkoztak, s vonattal indultak Tatára, az edzőtáborba. A „B"-világbajnokság előkészületeinek vége felé közelít a gárda, február közepén utazik el a csapat Spanyolországba.

Mozgalmas hónap kezdődött a teniszben. Elutazott a férfi válogatott — Taróczy, Benyik és Szőke — Angliába, ahol csütörtökön első Király Kupa-mérkőzését vívja majd a szigetországiak ellen, s a sorozat csak februárban fejeződik be.

*

Az Egyiptomba készülő Videoton labdarúgói kedden reggel a stadionban megbeszélésen vettek részt. — A január 5-i elutazásig naponta két edzést tartunk — mondotta Lantos Mihály vezetőedző. — Sajnos újabb két sérültünk van. Nagy II. kéz- és Karsai lábujjtörése jelent gondot. Kétséges, hogy egyáltalán velünk tarthatnak-e. Biztosan Kovács L., Disztl, Nagy III., Kovács J., Fejes, Végh, Baranyi, Garamvölgyi, Burcsa, Olajos, Novath és Tieber, valamint a három újpesti kölcsönjátékos, Fazekas, Törőcsik és Tóth A. tagja küldöttségünknek. Hidegkúti Nándor az első kairói ellenfél, a National edzője, aki rövid szabadságát itthon töltötte, elmondotta, hogy nagy érdeklődés nyilvánul meg a Videoton vendégjátéka iránt. Amennyiben sikerül a stadion megrepedt lelátóit rendbe hozni, 120 000 néző lesz, ha nem készültek el a munkával, akkor 40—50 000 nézőt engednek csak be.

Igazság szerint jövő keddig szabadságon van Juni György, a Magyar Röplabda Szövetség főtitkára, mégis bent volt munkahelyén kedden reggel, mert meglehetősen sok és sürgős ügyben kellett intézkednie. — A héten két ifjúsági válogatottunk utazik Bulgáriába — számolt be a főtitkár. — A női válogatott napi két edzéssel elkezdte 1979-es gyakorlatait, a férfiak készülnek a pénteki ausztriai utazásra, ahol a vendéglátókkal, meg a spanyolokkal mérik össze tudásukat.

Vége a téli szabadságnak

A PMSC és a PVSK labdarúgói megkezdték a felkészülést

Január 3-án kezd a Bányász

Január 2-án délelőtt a Tanárképző Főiskola tornatermében megtartotta az év első edzését a PMSC NB I-es labdarúgó csapata. Szőcs János edző két csoportra osztotta a 29 fős keretet és az egyik csoport Csaba Gábor és Csordás István edzők, a másik csoport Sági Sándor testnevelő tanár és Kovács József kapusedző irányításával dolgozott. A terv szerint 31 játékos kezdte volna az idei felkészülést. Ambrus azért hiányzott, mert műtét előtt áll, Morvai pedig a rossz útviszonyok miatt nem érkezett meg Mohácsról Pécsre.

Szőcs János vezető edző ismertette a programot. Január 12-ig napi két edzést tartanak, délelőttönként a főiskolán, délutánonként az újmecsekaljai pályán. Január 13-án a PVSK-val játszanak NB-s Kupa mérkőzést, majd a hónap végén újabb 10 napos edzőtáborozás következik Harkányban. Február elején újabb NB-s Kupa mérkőzések következnek, majd a Dunántúli Napló Kupa szerepel a programban. Terveznek egy három mérkőzésből álló jugoszláviai túrát is. A keretnek nincs új játékosa és sérült sincs. Február közepén várják a leszerelő Kisst és Fábiánt.

Az NB II. nyugati csoportjában listavezető PVSK január 2-án délután játékosértekezlettel kezdte el az idei felkészülést. A hét végéig napi egy edzés lesz a pályán, majd január 30-ig napi két edzés szerepel a tervben, teremben és szabadban felváltva. Az első csapat keretébe került a tartalék csapatból Vér és leigazolták a barcsi Nagyot, aki február közepén szerel le.

A Komlói Bányász január 3-án tartja játékosértekezletét és az első edzés időpontja január 4. Februárban visszatér a kék-fehérekhez a leszerelő Radics és Mód is. Radicsot szerette volna a Tatabánya leigazolni, a csatár alá is írt, de meggondolta magát és marad Komlón.

L. L.

Elkészült az ötparancsolat

A bolognai szurkolóiskola

A foci rajongóit bizonyára mosolyra fakasztja a hír, hogy Bolognában megnyílt az első, de talán a világon is egyetlen szurkoló-iskola, ahol azt fogják tanítani: hogyan kell viselkedni egy csapatához hű, de jómodorú szurkolónak. Akik már jöttek haza meccsről betört fejjel és kék foltokkal, vagy eljárást indítottak ellenük „lelkesedésük" miatt, ami nemegyszer véres verekedéssé fajult, nem is fogják olyan nevetségesnek tartani az ötletet. Bolognában komolyan hisznek benne és — mint mondják —, a kezdeményezés inkább tiszteletreméltó, mint gúnyolódásra okot szolgáltató próbálkozás.

Az ötlet szülőatyja Rino Ciarini 59 éves férfiszabó, természetesen maga is heves, de jólnevelt szurkoló. Szűkebb hazájában igen nevezetes személyiség. Ő öltözteti a bajnokokat, a focistákat, a legtöbb olasz sportolót, játékvezetőt, edzőt és a sportvilág egyéb „személyzetét..." Mint mondják: példamutatóan szépen tud szurkolni és erre szeretne másokat is megtanítani. Egyébként ő a bolognai klubokat egyesítő bizottság alelnöke.

A tanfolyam nem foglal magában zeneórákat, de karateleckéket sem. A jó szurkoló ötparancsolata is elkészült, amit a lelkes szabómester így „vésett kőtáblába": 1. Tiszteld saját csapatodat. 2. Becsüld az ellenfél szurkolóit, mint saját társaidat. 3. Ne rágalmazd a játékvezetőt. 4. Mérsékeld kifejezéseid élét. 5. Ne kövess el meggondolatlanságokat.

A „tanulók" egyenruhát kapnak, abban fognak vasárnaponként a pályán megjelenni és természetesen jó példával elöl járni. — A tanítás — mint hírlik — nemsokára megkezdődik az intézet 300 beiratkozott tagja számára, de a kurzusok időtartamát illetően még nem döntöttek s amelyet előreláthatólag az elért eredmények határoznak meg. A tanulmányok végeztével vizsgát kell tenni és mindenki oklevelet kap majd. Hogy „diák" lesz bőven, nem kétséges, mert a tanfolyam idején — és ez nem kis dolog, a catenaccio országában — minden vasárnap ingyen járhatnak meccsre a jövő „diplomás" szurkolói...

Úttörő-olimpia

Abonyban a 14. téli úttörőolimpia birkózó országos döntőjében az 53 kg-os súlycsoportban Kiss, Baranya megye versenyzője dobogóra került, a 2. helyen végzett. A legjobb magyar úttörő birkózók színvonalas versenyt vívtak, Kiss nemcsak tetszetősen, de eredményesen is versenyzett, megérdemelten jutott éremhez e nagy vetélkedőn.

SPORT DN SPORT

Kosárlabda OIK

HARMADIK A PVSK

Körmenden, a PVSK fjúsági fiú csapata 3. helyen végzett az országos ifjúsági kupa döntőjében. A vasutasok utolsó mérkőzésükön a Csepeltől 96:79 arányú vereséget szenvedtek, a tornát a Csepel nyerte veretlenül, a Bp. Honvéd lett a 2., a PVSK az előkelő 3. helyet biztosította magának. A torna végeredménye:

1. Csepel	5	5	—	497-348	10
2. Bp. Honvéd	5	4	1	499-393	9
3. PVSK	5	3	2	413-381	8
4. KSC	5	2	3	391-406	7
5. Körmend	5	1	4	337-411	6
6. MAFC	5	—	5	317-515	5



Jól szerepeltek az elmúlt évben az MHSZ rádióirányímérő csapatai az országos bajnokságon. Képünkön: a 2. helyen végzett női ifjúsági és fiú csapat. Jobbról: Süveges József edző, balról Nagy László, megyei szakszövetségi titkár.

Régi idők krónikája

A mohácsi sport hőskora

Régi-régi újságok kerülnek elő a mohácsi múzeumból. A megsárgult lapokon sportvonatkozású híreket is talál az érdeklődő. Olyan emberekről olvashatunk, akik annakidején az MTE bölcsőjét ringatták, a mohácsi sport úttörői voltak. Kilencvenegy évvel ezelőtt, 1888. november 14-én 28 taggal az országban elsők között Baranya megyében a Pécsi AC után másodikként alakult meg a Mohácsi Tornaegylet.

Az alapítókra, ezekre a lelkes sportemberekre mindig hálával és megbecsüléssel gondolnak a mohácsiak. Hogy milyen nehézségekkel kellett megküzdeniük, arról már nem tudnak beszélni. A korabeli újságcikkek azonban megőrizték emléküket. Nem volt pálya a játékosoknak, gyakran 40—50 kilométert kellett szekérrel menni egy-egy mérkőzésre, minden sportoló maga vásárolta meg szerelését.

Az első időben az MTE-ben inkább orvosok, ügyvédek és tisztviselők sportoltak. A fizikai dolgozók csak a labdarúgás meghonosodása után, a szakszervezetek megerősödésével tudtak a sportba bekapcsolódni. Mai értelemben nem szabad versenyszerű sporttevékenységre gondolni, akkoriban a divatos torna, vívás, korcsolyázás, atlétika, később az úszás, evezés, birkózás, tenisz és labdarúgás volt a sportegyesület működési területe, és ez is inkább gyakorlás, szórakozás volt, mint versenyszerű sport. Az atlétikából eleinte inkább a gyaloglást űzték, ehhez nem kellett drága felszerelés és pálya. 1891. június 17-én rendezték meg az első sportversenyt, Mohácstól Hercegszabarig 10 km-es távon gyaloglóversenyt tartottak, melyet az alapító elnök, dr. Rüll János orvos nyert meg. 1893-ban indult meg a kerékpározás, a nyári táncestély jövedelméből vettek egy kerékpárt.

1896-ban a millennium évében nagyszabású jégünnepélyről szólt a krónika. 1898-ban az evezősök két csónakot vásároltak, 1899-ben Vincező Marianni olasz vívómester vívótanfolyamot tartott, melynek záróvizsgáján a világhírű Santelli mester és a PAC hat versenyzője is részt vett.

1901. március 13-án a Mohács és Vidéke című helyi lapban Telekes Jenő tollából színes írást olvashattunk a labdarúgók edzéséről. Kiderült a cikkből, hogy a merész vállalkozók felállították a kapufákat és időnként szorgalmasan rúgiák a labdát. El kell mondani, hogy akkor még nem volt háló a kapukon, a kapu mögött egy gólbíró állt.

A gömbölyű labda 1901. május 19-én indult útjára Mohácson, a PAC volt a mohácsi labdarúgók ellenfele. A mérkőzés a vásártéren folyt, a mostani rendőrkapitányság helyén. A korabeli lapok megemlékeznek arról, hogy nagy közönségsikert aratott a labdarúgók bemutatkozása. Az MTE első összeállítását mint sporttörténeti eseményt feljegyezték a krónikások. A csapat tagjai: Kazsapovics — Küzdényi, Schmidt, K-Kiss, Kondor, Schbartz — Polgár, Rosenthal, Ullerich, Boda, Kiszely. A mérkőzést az MTE nem kis meglepetésre 1:0 arányban megnyerte Ullerich góljával. 1901. július 28-án az MTE Szabadkára látogatott. A krónikások feljegyezték, hogy az utat Bajáig szekéren tették meg a játékosok, csak ott ültek vonatra. A mérkőzésen az MTE 4:2 arányú vereséget szenvedett. A visszavágó mérkőzésen fél sikert értek el a mohácsiak. Pécsett a PAC-tól 3:2-re kikaptak, Szabadkát azonban Mohácson 2:1-re legyőzték. Jellemző az akkori viszonyokra, hogy a mérkőzést követő vacsora után a szabadkai csapat gyalog vágott neki a bajai útnak, és onnan vonaton folytatták útjukat haza.

Az első nagyszabású atlétikai versenyt 1902-ben rendezték Mohácson, a PAC-cal közös rendezésben. Jó ideig nem akadt feljegyzésre méltó esemény. A sportegyesület működése torna és vívás sportágakra korlátozódott. A vívás abban az időben igen divatos volt, 1906-ban létesítették az első teniszpályát Mohácson, az első birkózóversenyt 1911. május 28-án tartották a Bajai SE-vel. A labdarúgók működése nagyrészt edzésekre korlátozódott. A mohácsi sport első negyedszázadi hőskorát az első világháború kényszerszünete követte.

Pazaurek Dezső

A világ sportja

● Különös sakkverseny fejeződött be az új esztendő első napján. „Telex-viadalt" rendeztek, ami azt jelentette, hogy a lépéseket a részt vevő országok között telex-gépek segítségével adták, illetve vették. Hogy a mérkőzések ne nyúljanak túlságosan hosszúra, a függőjátszmákat nem folytatták, s azokat nemzetközi zsűri ítélte annak a versenyzőnek a javára, aki a folytatásnak több reménnyel indulhatott volna. A telex-sakkverseny döntőjét a Szovjetunió és az NDK játszotta, győzött a szovjet csapat 5:3 arányban.

● Nem kezdődött jól az új esztendő a fiatal magyar sakkozóknak a hollandiai ifjúsági EB-n, illetve a serdülő világbajnokságon. Az ifjúságiak mezőnyében szereplő Károlyi Tibor sötéttel a holland John Van Der Wiel ellen mérkőzött, vesztett, s így a 10. forduló után negyedmagával a 4–7. helyet foglalja el. A groningeni mezőnyt egyébként éppen a Károlyit legyőző holland vezeti 8 ponttal, fél ponttal vezet a szovjet Dolmatov, s újabb fél ponttal a brit Plaskett előtt. Károlyi és a vele együtt állók egyaránt 6 pontosak. A serdülő vb-n, Sas-Van-Gent-ben a magyar Utasi Tamás az angol Nigel Short ellen mérkőzött, ő is kikapott. Az ifjú sakkozók tornáján 6 forduló után a skót Paul Motwani 5 ponttal vezet, a 2–3. helyet két 4 pontos sakkozó, a szovjet Korzubov és az angol Short foglalja el, Utasi a 8–10. helyen áll 3,5 ponttal.

● A schwerini újévi nemzetközi férfi kézilabdatornán a helyosztókkal értek véget a küzdelmek. A Bp. Honvéd együttese 20:15 (10:4)-re győzött a csehszlovák Kosice ellen, s így a hetedik lett. Ezen a mérkőzésen a magyarok legeredményesebb játékosa Kőszegi és Öry volt, mindketten 5–5 gólt lőttek.

TOTÓ-tájékoztató

A Sportfogadási és Lottóigazgatóság közleménye szerint a totó december 30-i, 52. fogadási hetére 1 527 631 darab szelvény érkezett be. 13 találat egy db volt, a nyeremény 890 914,– Ft, 12 találatos szelvény 35 darab, nyereménye egyenként 16 970 forint, 11 találatos 694 db, nyereménye 856,– Ft, 10 találatos 6452 darab, nyereménye 138,– Ft. 13 plusz 1 találat nem volt.

A 10 és 11 találatra a nyeremények kifizetése január 5-én, a 12 és 13 találatra január 10-én kezdődik.

Dunántúli Napló

Az MSZMP Baranya megyei Bizottságának lapja
Főszerkesztő: **Mitzki Ervin**
Főszerkesztő-helyettesek:
Báling József és Hallama Erzsébet
Szerkesztőségi ügyelet 8–20 óráig
10-053, 20 óra után 15-726
Kiadja
a Baranya megyei Lapkiadó Vállalat
Felelős kiadó: **Braun Károly**
Szerkesztőség és kiadóhivatal:
Pécs, Pf.: 134. Hunyadi út 11. 7601
Telefon: 15-000, 15-762, 15-852, 15-245, 15-264
Szerkesztőség telex: 12-421
Kiadó telex: 12-320

Készült ofszet rotációs eljárással
Saphir 96-os gépen
Pécsi Szikra Nyomda
Pécs, Engel János u. 8. 7630
Tel.: 13-177, 13-696. Telex: 12-211
Felelős vezető: **Szendrői György**

Terjeszti a Magyar Posta
Előfizethető
a hírlapkézbesítő postahivataloknál
és kézbesítőknél.
Előfizetési díj egy hónapra 21 Ft
Indexszám: 25 054
ISSN 0133–2007

Világ proletárjai, egyesüljetek!

Dunántúli Napló

XXXVI. évfolyam, 3. szám
1979. január 4., csütörtök
Ára: 80 fillér

Az MSZMP Baranya megyei Bizottságának lapja

Az AGROBER-hez csatolták az ÉLTERV-et

Egy vállalat kezében a tervezés és a beruházás-szervezés

A tervezői és a beruházás-szervezői munka január 1-től egyetlen vállalat keretében összpontosul a mezőgazdaságban és az élelmiszeriparban; a MÉM jóváhagyásával az AGROBER-hez — a Mezőgazdasági Tervező és Beruházási Vállalathoz — csatolták az ÉLTERV-et, az Élelmiszeripari Tervező Vállalatot. Ily módon kialakult a mezőgazdasági tervezés, valamint az élelmiszeripari feldolgozó tevékenység egész folyamatát végigkísérő műszaki tervezői és szervezői vállalati központ, amely kibővített tevékenységi körénél fogva képes lesz arra, hogy egységes szemlélet alapján nyújtson segítséget az élelmiszertermelés valamennyi fázisának fejlesztéséhez, korszerűsítéséhez.

A két vállalat egyesítését egyebek között az indokolta, hogy a mezőgazdasági termelést mind több gazdaságban egészíti ki az élelmiszerfeldolgozó tevékenység és az élelmiszeripari üzemek is egyre gyakrabban telepítenek előfeldolgozó létesítményeket, a „helyszínre" tészeekbe, állami gazdaságokba. Másfelől felesleges egyidőben két vállalatnál olyan tervezői gárdát fenntartani, amely egymagában próbál több-kevesebb sikerrel megbirkózni a mezőgazdasági, illetve az élelmiszeripari tervezés és szervezés sokrétű, de gyakran egymást „átfedő" feladataival. Ezeket az „átfedéseket" igyekszik fokozatosan megszüntetni az új nagyvállalat, amely több mint 4000 dolgozót foglalkoztat és magas szinten képzett műszaki gárdával rendelkezik.

Az új szervezeti keretben várhatóan nagyobb hatékonysággal lehet foglalkoztatni a műszakiakat. Az összevonással szabaddá tett mérnököket, technikusokat a beruházási tevékenység jelenleg legtöbb gondot okozó területén, a beruházás-szervezésnél foglalkoztatják majd.

Az AGROBER fokozatosan tovább bővíti a típusterveken alapuló műszaki fejlesztés egész rendszerét. Olyan új megoldást dolgoztak ki, amely lehetővé teszi a kivitelezők számára az adott lehetőségekhez való rugalmasabb alkalmazkodást. Ennek lényege: nem magát az építményt, hanem a felhasználásra kerülő szerkezetet tipizálják. Később lehetőség lesz arra, hogy a beruházó egyetlen kódszám „lehívásával" rendelje meg az új létesítményhez szükséges szerkezetet.

Várossá avatták Paksot

Lázár György az ünnepi tanácsülésen

Szerdán várossá avatták Paksot, a nagy múltú Duna menti települést, amelynek fejlődéséhez az első magyar atomerőmű építése adott korábban elképzelhetetlen lendületet.

Paks zászlódíszben ünnepelte történetének e fontos állomását. Az új rangja elnyerése alkalmából rendezett ünnepi tanácsülésen részt vett Lázár György, az MSZMP Politikai Bizottságának tagja, a Minisztertanács elnöke, dr. Ábrahám Kálmán építésügyi és városfejlesztési miniszter, K. Papp József, a Tolna megyei Pártbizottság első titkára, dr. Papp Lajos, a Minisztertanács Tanácsi Hivatalának elnöke és dr. Szabópál Antal, a Tolna megyei Tanács elnöke. Ott voltak Tolna megye járásainak, városainak vezetői, Paks lakosságának és az atomerőmű építőinek képviselői.

A Himnusz hangjai után a város szülöttje, Pákolitz István, József Attila-díjas költő elmondta Paksról írott versét, majd Dallos Tibor, Paks tanácsának elnöke köszöntötte a település első városi tanácsának tagjait, s a vendégeket. Ezt követően dr. Szabópál Antal ismertette a település múltját és a várossá emelkedésének útját, majd pedig Lázár György emelkedett szólásra.

Tolmácsolta az MSZMP Központi Bizottsága, az Elnöki Tanács és a kormány üdvözletét, jókívánságait. Hangsúlyozta, hogy Paks nem csupán a kilencvenhat magyar város egyike, hanem napjaink országépítő munkájának kiemelkedően fontos színtere is. Itt épül hazánk első atomerőműve, az a hatalmas mű, amely új lehetőségeket nyit a megye és a város lakói számára, s amely kivételesen fontos szerepet tölt be egész népgazdaságunkban. Az atomerőmű külön rangot ad Paksnak, olyan várossá avatja, amely egész népünk alkotó munkájának, szocialista gazdaságunk lendületes fejlődésének, a Szovjetunióval és a szocialista országokkal folytatott gyümölcsöző együttműködésünknek is élő tanúbizonysága. A továbbiakban külön tisztelettel és megbecsüléssel köszöntötte az atomerőmű építőit, azokat a munkásokat, műszakiakat, vezetőket, a város ideiglenes lakóit, akik teremtő munkájukkal idehaza és határainkon túl egyaránt hírnevet szereznek városuknak. Biztosította őket, hogy feladataik megoldásában továbbra is számíthatnak a Központi Bizottság és a kormány segítő támogatására, az ország egész közvéleményének megkülönböztetett figyelmére. Végül Lázár György a Népköztársaság Elnöki Tanácsa megbízásából átadta a városalapító díszoklevelet Dallos Tibornak, Paks tanácselnökének.

A paksi fiatalok nevében Torma Sándor, Tolna megye városainak képviseletében Vidóczy László, Dombóvár tanácsának elnöke köszöntötte az első magyar atomváros lakóit, vezetőit.

Az ünnepi tanácsülés után Lázár György a megye és a város vezetőinek kíséretében megtekintette Paks terjeszkedő modern lakótelepét, ahol pár esztendő alatt több mint ezer új otthon, műszaki szállók, gyermek- és oktatási intézmények épültek.

Délután a Minisztertanács elnöke az atomerőmű építkezését kereste fel. Ott Szabó Benjámin, az atomerőmű beruházás kormánybiztosa kalauzolta és tájékoztatta az eddig végzett munkáról, a rohamosan növekvő további feladatokról.



Berettyóújfalu város

Szerdán várossá avatták az 1600-as évek elején egyszer már városi rangot nyert Berettyóújfalut. A jelenleg már 15 500 lakosú település lakóinak e nevezetes ünnepségén részt vett Kállai Gyula, az Elnöki Tanács tagja, a Hazafias Népfront Országos Tanácsának elnöke, Karakas László, az MSZMP Központi Bizottságának osztályvezetője, Raft Miklós, a Minisztertanács Tanácsi Hivatalának elnökhelyettese.

Kállai Gyula köszöntötte az új város lakóit, majd átnyújtotta a tanács elnökének az Elnöki Tanács alapító okiratát és a város jelképes kulcsát. Ezután a társadalmi szervek képviselői, majd a hajdúvárosok küldöttei köszöntötték az új város lakóit.

Zord tél

Változatlanul szenved a szokatlanul zord téltől egész Európa, Londontól Moszkváig. A nagy hideg, a vastag hótakaró és a viharos szél szüntelenül szedi áldozatait; a halottak száma csupán Nyugat-Európában meghaladja a félszázat.

Nagy-Britanniában 19-en, az NSZK-ban 12-en, Franciaországban 10-en, Svájcban 8-an vesztették életüket a rendkívüli időjárási körülmények miatt.

A tél kontinensünk déli országait sem kíméli: az éjszakai heves esőzések és havazások miatt megszakadt az összeköttetés Görögország északi és középső részével.

A csontfagyasztó hideg elérte az amerikai kontinenst is: Washingtonban kedden délután még plusz 17 fokot mértek, ezt követően hirtelen süllyedni kezdett a hőmérséklet, s éjfélkor már mínusz 12 fokot mutattak a hőmérők; vagyis néhány óra alatt majdnem 30 fokot süllyedt a hőmérséklet.

Mexikóban pedig — bár ennél jóval enyhébb az idő — a váratlan hőmérséklet-csökkenés következtében kilencen haltak meg.

Gyorsmérleg a nehéz napról



Árurakodás a FUSZÉRT raktárában

Tegnap helyreállt a kereskedelmi szállítási rend

Kedden néhány üzlet nem kapott kenyeret és tejet

Tegnap már csak a közúti közlekedési nehézségek okoztak gondot a megye élelmiszerboltjainak áruellátásában. A keddi helyzetről utólagos gyorsmérleget készítettünk Szendrői Tivadarral, a Baranya megyei Élelmiszerkereskedelmi Vállalat áruforgalmi osztályvezetőjével. A vállalathoz tartozó 360 üzlet közül kedden 3 pécsi boltba — a lámpásvölgyibe, a Mecsek utcaiba és a Szőlő utcaiba nem jutottak el a kenyér- és tejszállító gépkocsik. A Zerge utcai üzlet vezetőjét délelőtt még úgy tájékoztatták, hogy ne számítson kenyérre, kérje meg a vásárlókat, hogy más boltból szerezzék be a kenyeret és a tejet, de délután ide is felkapaszkodtak az áruszállító kocsik. Kedden tehát az üzletek zömébe a szokásosnál jóval később érkezett meg a kenyér- és tejszállítmány. Még késő délután — negyed hatkor — is rakodott gépkocsi a Pécsi Sütőipari Vállalatnál. Tegnap az is kiderült, hogy kedd estig egy üzletből sem telefonáltak a vállalat szállítási ügyeletére azzal a kéréssel, hogy kenyérfeleslegük van — szállítsák át ezt a mennyiséget olyan boltba, ahova még nem érkezett meg a kenyér. Ez a biztonsági „rátartás" minden bizonnyal szárazkenyérben lesz mérhető. A kisebb üzletek egy részében — az északi és keleti városrészben lévőkben — arra is felkészültek, hogy petróleumlámpa, illetve gyertyafény mellett árusítanak, de erre végül is nem került sor.

Mohácson és Szigetváron kisebb késéssel, de megérkezett a kenyér és a tej. Siklós, Harkány és Komló a megszokottnál jóval később kapta ezeket a napi árukat. Az Orfű és Abaliget környéki boltok kedd délután négy órakor kapták meg az első kenyérszállítmányt, mivel a bükkösdi sütőüzemben csak délelőtt fél 11-kor kezdődhetett a termelés az áramszünet miatt. A délelőtti órákban viszont még arról volt szó, hogy Pécsről viszik ezekbe az üzletekbe kenyeret, tejet, vagy jobb híján tejport.

A tartós élelmiszeripari termékekkel — liszt, zsír, cukor — való ellátásban illetve szállításában nincsenek gondok. Egyrészt mert az üzletek az ünnepek előtt alaposan „feltankoltak" ezekből az árukból, másrészt — mint azt a Baranya-Tolna megyei Élelmiszer és Vegyiáru Nagykereskedelmi Vállalat igazgatóhelyettesétől, Dudás Józseftől megtudtuk, a túrajáratok tegnapelőtt is útnak indultak. A FUSZÉRT a Belkereskedelmi Szállítási Vállalattól bérelt gépkocsikkal szállítja az árut. Kedden reggel ugyancsak késve tudtak indulni ezek a túrajáratok, s a havas, jeges utakon nagyon lassan haladtak, tegnap viszont a már lényegesen jobb útviszonyok megkönnyítették a szállítást.

A MESZÖV áruforgalmi osztályán Kasza Tibor osztályvezető elmondta, hogy tegnap délelőtt a sásdi, sellyei, szigetvári, pécsi és mohácsi ÁFÉSZ-szel beszélve, arról kaptak tájékoztatást, hogy az üzletek tej- és tejtermékkel, kenyér, illetve egyéb áruval való ellátásával nem volt és jelenleg sincs gondjuk.

T. É.

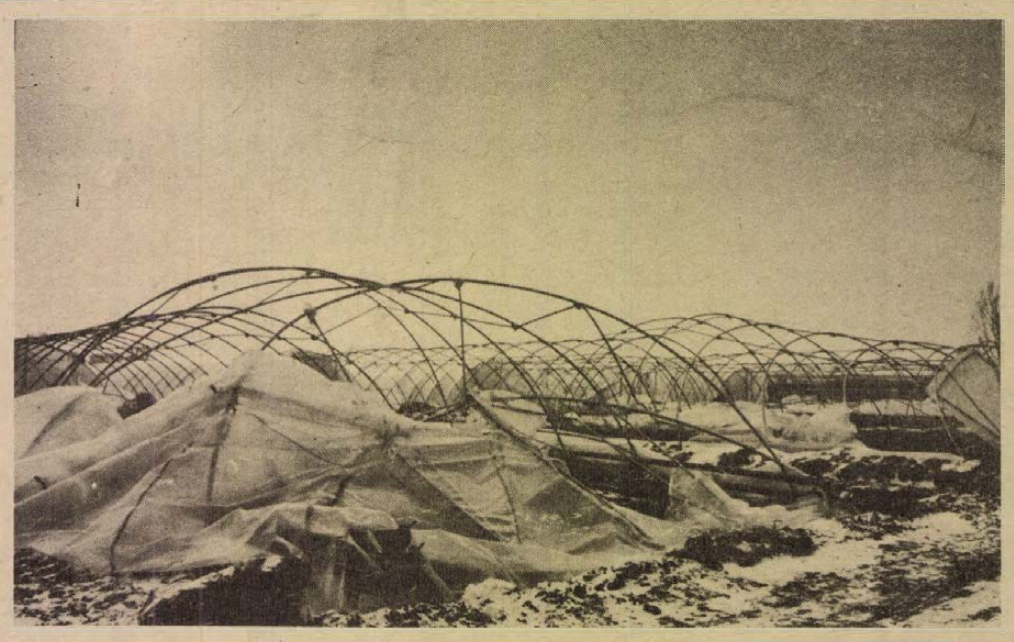

Összedőlt fóliasátrak a Pécsi Kertészeti és Parképítő Vállalat Megyeri úti telepén. (Tájékoztató a 2. oldalon)

Visszatért az élet rendes kerékvágásába

Zavartalan az áram-, víz- és hőszolgáltatás

A megye valamennyi útja járható

A hétfői ítéletidő nyomai még sok helyen ott éktelenkednek, fel-felsajdul bennünk az elemek tombolásának, az áramszünet nyomasztó óráinak emléke, szokatlanul kemény az idő, az utak a jégpályához hasonlatosak, szerdára azonban már visszatért az élet rendes kerékvágásába Baranyában. Tegnapi telefonjainkkal mindenekelőtt az áramellátás, a víz- és hőszolgáltatás, a közlekedés helyzetét tudakoltuk, mindezeken felül további részletekkel szolgálunk az ítéletidő pusztításairól, a károk mértékéről.



A Pannónia Szálloda tetőzete a vihar után



Csőrepedést javítanak a Kalinyin úton

Két fagyhalál

Szomorú hír: a fagyhullámnak ketten is áldozatául estek Baranyában. Tamás Béla tragédiájáról szerdai lapunkban már hírt adtunk, a szerencsétlen ember megfagyott holttestére kővágószöllősi nyaralójuk közelében a másnap keresésére indult felesége talált rá. A másik fagyhalál Szabadszentkirályon történt. A 76 éves, nyugdíjas Pintér Lajosné január 1-én, az esti órákban a községből szőlőhegyi lakására indult, útközben érte a hóvihar és megfagyott.

Csőtörés a Kalinyin úton

Az áramszolgáltatás kedden este gyakorlatilag teljesen helyreállt Pécsett és a megye többi településén. Ez nem jelentette azt, hogy minden lakásban volt villany, szétszórtan akadtak még családi házak, melyeknek légvezetékét letépte a szél, biztosítékuk kiolvadt. Tegnap még 80 ilyen bejelentést tartottak nyilván Pécsett, a hiba elhárításán 75 szerelő dolgozott, s ma is dolgoznak. A hétfői villámcsapások okozta katasztrofális üzemzavar egyébként nemcsak nekünk, fogyasztóknak jelentett sok-sok kényelmetlenséget, a többletköltségek folytán a DÉDÁSZ-nak is több százezer forintra rúg a kára.

Teljesen helyreállt a vízszolgáltatás is Pécsett, a Vízmű teljes kapacitással dolgozik, megteltek tározói. Akadt azért gond, kedden este csőtörés történt a Kalinyin úton, emiatt a pálos templomtól a Marx útig sok utcában víz nélkül maradtak a lakások. A szerelők a hiba elhárításával szerdára virradó éjjel egy órakor végeztek. Immár van tehát a városnak elegendő vize. A takarékossági felhívás azonban változatlanul időszerű, ne pazaroljuk a vizet.

A PÉTÁV-tól kapott tájékoztatás szerint Pécsett és a megye többi városában zavartalan a hőszolgáltatás. A hőmérséklet a lakásokban 20 fok felett van. Kisebb, helyi zavarok előfordulnak, egyes lakások lépcsőházában például lefagytak, kilyukadtak a radiátorok, nincs melegvíz-szolgáltatás. A hibás fűtőtesteket sorra kicserélik.

Síkosak az utak

Tegnap már a megye valamennyi útja járható volt, miután a KPM Közúti Igazgatósága emberei a reggel a megyében még járhatatlan őt bekötő utat megtisztították. A fő útvonalakon az állandó szórás hatására a hó és a jég olvadni kezdett, felkásásodott, így a gumiélű ekékkel letolhatták. A veszélyes helyeket az alacsonyabb rendű utakon is leszórták, a szórás tovább folytatódik. Járhatók az utak, ám továbbra is síkosak, óvatosan közlekedjünk.

Pécsett is megjavultak az útviszonyok, így a Volán ha reggel nem is, de délelőtt már sorra elindíthatta a hegyi járatait: a 35-ös, a 49-est, a 22-est és a 47-est. A síkos út miatt természetesen a buszok óvatosabban közlekednek, kevesebb fordulót tesznek. Minden távolsági busz jár, de érthetően több-kevesebb késéssel.

Hűltek a tojások

Érdeklődtünk több vállalatnál is, a hétfői ítéletidő milyen károkat és fennakadásokat okozott. Legnagyobb vállalatunknál, a Mecseki Szénbányáknál nincs kár. A hó- és szélvihar a vártnál kisebb károkat okozott a Mecseki Ércbányászati Vállalatnál. Az egyik külszíni homokelőkészítő palatetejét félig letarolta a szél; a III-as üzem kompresszortelepén pedig kitörtek az ablakok, befagytak a kompresszor csövei, s hasonlóan más telepeken is előfordultak fagyások. E károk helyreállítását végezték tegnap is a MÉV szolgáltató üzemének dolgozói. A MÉV-nél egyébként nem volt áramkimaradás, az országos hálózatból kapják az energiát. Kedden rendben indult a munka, hiszen a szolgáltató üzemben hétfőn délután riasztották a készültséget, egész éjszaka dolgoztak a hóekék, így reggelre járhatóak voltak az üzemi utak.

A Baranya megyei Állami Építőipari Vállalatot is érték kisebb károk, az épülő új lakótelepeken ablakok törtek be, a viharos szél felvonulási épületek tetejét vitte el. Csak érdekességként: a toronydaruk, bár gémjük igencsak hajladozott, dacoltak az orkánnal, hiszen úgy biztosították, hogy mindig a szélirányba álljanak. A rendkívüli hideg hátráltatja az építők munkáját, jócskán lecsökkent teljesítményük. Különösen a mélyépítőket, a szabadban dolgozókat vetette vissza a hideg, ezért a vállalat azt latolgatja, ha ilyen marad az idő, dolgozói egy részét fagyszabadságra küldi.

Az ítéletidő károkat okozott a mezőgazdasági nagyüzemeknek is. Sok majorban épületek sérültek meg, a szél ledöntötte, elfújta a széna- és szalmakazlakat. Az állattenyésztő-telepeken gondot okozott az áramszünet. A baksai termelőszövetkezetben hétfő délután 4 órától kedd délután 2 óráig szünetelt az áramszolgáltatás, s ezt különösen a baromfiágazat sínylette meg. A tojóházakban az etetőrendszer nem működött, a vízvezetékek befagytak, a tyúkok egy napig nem ettek, visszaesett a tojástermelés. Még nagyobb, csak később felmérhető kár érte a keltetőt, ahol az áramszünetet követően hűlni kezdtek a tojások. Háromszázezer tojás volt a keltetőben! Szerencsére nem volt hasonló veszélyeknek kitéve a Bólyi Állami Gazdaság bári baromfitelepe és a Bikali Állami Gazdaság nyúltelepe, mert itt rögtön átkapcsolhattak a generátorokra. A bólyi vetőmagüzemben viszont a keddi áramszünetek miatt egy műszak termelése kiesett.

Hetven kárbejelentés

A vihar sok családi ház tetőszerkezetét is megrongálta. Szerdáig az Állami Biztosítóhoz 70 kárbejelentés érkezett. Tegnapi lapunkban hírt adtunk már, a széllökések feltépték az új Pannonia Szálloda tetőzetét. Most vizsgálják, ki követett el mulasztást, az építő vagy a tervező. Ugyancsak beszámoltunk a Kertészeti és Parképítő Vállalat Megyeri úti telepén elsodort fóliasátrakról, a tönkrement több tízezer dísznövényről. A vállalat tegnapra már felmérte kárát: 700 ezer forintnyi érték ment veszendőbe.

Miklósvári Zoltán

Így közlekedünk mi



A jelenlét a fontos

Megszokott rovatunkban — ahol az esetek döntő többségében arról szóltunk: hogyan közlekedünk mi, „maszek" autósok és gyalogosok — most a közlekedési rendőrség munkája a téma. Különösen azért, mert kíváncsiak voltunk: hogyan dolgoznak ilyenkor, amikor a hirtelen ránktört rossz idő egyrészt különleges közlekedési viszonyokat eredményezett, másrészt éppen ezen keresztül különleges feladatokat is hozott nekik.

Amiért érdemes erről szólnunk, a hétfő esti ügyeleti telefonhívásaink voltak. Több helyen hallottuk: a mentőktől, a KPM-től, hogy a közlekedési rendőrség is felajánlotta segítségét. Korántsem arról van szó, hogy a járőrkocsik a hóval vastagon befújt utakra is eljutnak. Segítőkészségük sokkal inkább a figyelmességben, a körültekintésben nyilvánult meg. Ezt a közlekedési rendőrségen így fogalmazzák: a jelenlét ilyenkor a fontos! Vagyis hogy a cirkáló járőrautók megnyugtatólag hassanak az amúgyis megritkult, meglassult, ám ugyanakkor veszélyesebbé vált forgalomra.

Persze, más módon is megnyilvánult ez a segítőkészség. Sok esetben a járőrkocsik jelezték: hol akadtak el gépkocsik, hol van sürgős segítségre szükség. A kora reggeli órákban szolgálatba érkezők hozták a legfrissebb híreket. A tegnap délelőtti körutunk során is megnyilvánult ez. A Volán GC 02—29-es Ikarusa éppen egy útkereszteződésben robbant le. Két perc múlva már tudtuk, mikorra várható az elvontatása. Megnéztük a harkányi út pécsi betorkollása előtt elakadt gépkocsikat is. Mindahányan csodálkoztunk: nem mindegyiket kellett volna az árokparton hagyni, s hogy mégis ottmaradtak, az — úgy tűnik — annak is köszönhető, hogy a váratlan időjárási, forgalmi körülmények miatt sokan esnek pánikba, s nem jutnak el a helyes megoldásig.

A járőrkocsik egyébként a legnehezebb útviszonyok között is elindulnak. Ha látható egy gépkocsin, hogy kezdő vagy „beijedt" ember vezeti, megállítják és tanácsokkal látják el: hogyan kell adott útviszonyok közben a járművet vezetni. Túl az útviszonyokról a járőrkocsik rádióin leadott gyors jelentéseken, azt hiszem, az utóbb elmondottak valóban bizonyítják a közlekedési rendőrség segítőkészségét.

M. A.

Hozomány a csekken

Segítség a volt állami gondozottaknak

Könnyebb az önálló életkezdés

Nyilván hiába hivatkozom az 1977-ben megjelent egyik kormányrendeletre, amikor Hideg Gyula, a Baranya megyei Gyermek- és Ifjúságvédő Intézet igazgatója is meghatottan beszél arról, ami ennek a kormányrendeletnek köszönhető. Röviden arról van szó, hogy ez a rendelkezés az állami gondozás intézményét bővítette ki. Azoknak a fiataloknak, akiknek nincsen semmiféle családi kapcsolata, akik hiába is keresnék vér szerinti hozzátartozóik segítő kezét, a nagykorúság elérése után is számíthatnak az állam támogatására.

Az életkezdés megkönnyítéséről van szó. Beszélhetnénk arról, hogy sok helyen az emberek tudatában még mennyire benne van: mit hoz az új asszonyka a házasságba? Azaz: kellően „kistafírozott"-e? Említhetnénk azt is, hogy milyen alapvető, és sokszor milyen nehezen elérhető feltétele az önálló élet megkezdésének, a családi közösség megteremtésének az otthon. S hogy mennyit kell takarékoskodni a fiataloknak a „beugró" összeszedése érdekében. Vagy ha csak a bútort említjük: ennek árát sem könnyű előteremteni.

Mindezek természetesen kevésbé érintik azokat a fiatalokat, akik mögött ott áll a család. Ám az állami gondozottak esetében most nyílt először arra alkalom, hogy a nagykorú és meghatározott feltételeknek megfelelő fiatalemberek esetében a szülő szerepét az állam vállalja magára. Az említett kormányhatározat alapján erre a segélyezésre 1978-ban országosan 6 millió forint állt rendelkezésre, ebből Baranyába 320 ezer forint jutott. A megyében egy-egy évben 120—130 állami gondozott válik nagykorúvá, s közöttük többen olyanok, akik eléggé érettek és fegyelmezettek ahhoz, hogy önálló életet kezdhessenek. Csaknem harminc fiatal vehette át a napokban a segély összegét jelző csekket. Ki 5 ezer, ki 30 ezer forintot.

Ez a csekk az „indító töltet". Azok kapták a segélyt, akik már eddig is takarékoskodtak. A pénzt csak a meghatározott célra lehet fordítani, arra, amit a fiatalok a kérvényükben megjelöltek. Így jutott két volt állami gondozottnak, akik a közelmúltban kötöttek házasságot, s Mohácson egy-két éven belül lakásra számíthatnak, 30 ezer forint. Mások bútort szeretnének vásárolni, s az intézet dolgozóinak — természetesen a fiataloknak is — emlékezetes élménye marad az eladók segítőkészsége: ne azt a bútort vegyék meg, mert emez is nagyon szép és ugyanakkor olcsóbb. És egyenjogú partnerként — a külvilág szemében is — megy a házasságba az a fiatal lány, aki a „hozományaként" vehette át a segélyről írt csekket.

— Ezek a volt állami gondozottak — hallottuk az intézet igazgatójától — eddig üres kézzel, vagy összespórolt, de az élet kezdéséhez nem elég pénzzel hagyták el az intézetet, kezdtek maguknak egzisztenciát teremteni. Most már nem lesznek kiszolgáltatva senkinek, a továbbiakban rajtuk múlik: tudják-e a megkezdett utat továbbra is járni.

M. A.

MTV Pécsi Körzeti Stúdió I. félév

Pannon krónika, nemzetiségi, dokumentum- és riportműsorok

Hetente egy alkalommal jelentkezik rendszeres műsorával 1979 I. félévében a Magyar Televízió Pécsi Körzeti Stúdiója. Mint már előzetesen jeleztük, ezen a héten január 4-én az első programban *Kossuth-bánya újjászületik* címmel dokumentumműsort sugároznak.

Az ismert *Pannon krónika* és a körzeti stúdió *nemzetiségi műsora* négyhetenként jelentkezik. Ezenkívül egy szórakoztató vagy művészeti; illetve egy dokumentum vagy riportfilm váltja egymást a heti műsorokban. Január 10-én a Pannon krónika, 17-én nemzetiségi adás következik. Január 26-án a frissen várossá alakult Barcs egy napját mutatja be a stúdió riportfilmje. Január 31-én Pákolitz István verses művét láthatjuk önálló tévéadaptációban *Poklada* címmel.

A váltakozó Pannon krónikák és nemzetiségi műsorok mellett várhatóan néhány érdekes dokumentum- és riportfilmre hívhatjuk fel a figyelmet ez úton. Februárban egy adás keretében a mecseknádasdi német nemzetiségi tájházat mutatják be. A továbbiakban egyebek közt dokumentum-riport műsort láthatunk *A jövő munkása* címmel. *A pécsi agglomeráció* című szociográfikus riportműsor a beköltöző falusiakról szól. Azt kutatja, hogyan változik életmódjuk, kultúrájuk a városba való költözés után. *Szonáta* címmel a művészeti műsorok között a Pécsi Balett produkcióját láthatjuk viszont a képernyőn. Bizonyára nagy érdeklődés előzi meg május második felében az *Erőltetett menet* című dokumentumműsort, amely Radnóti Miklós útját követi végig a bori tábortól Abdáig. *Színország* címmel *Sólyom Katalin*, a Pécsi Nemzeti Színház tagja gyermekeknek szóló irodalmi műsorát is ebben a hónapban sugározzák. Április végén *Nótaszó* címmel először jelentkezik a körzeti stúdió szórakoztatózenés műsora, amely a három dél-dunántúli megye énekeseinek és zenekarainak közreműködésével ad ízelítőt a nótakedvelőknek.

A vasúti rakodás jelenleg bűvös kör

A vállalatok nem érdekeltek a gyors kirakodásban

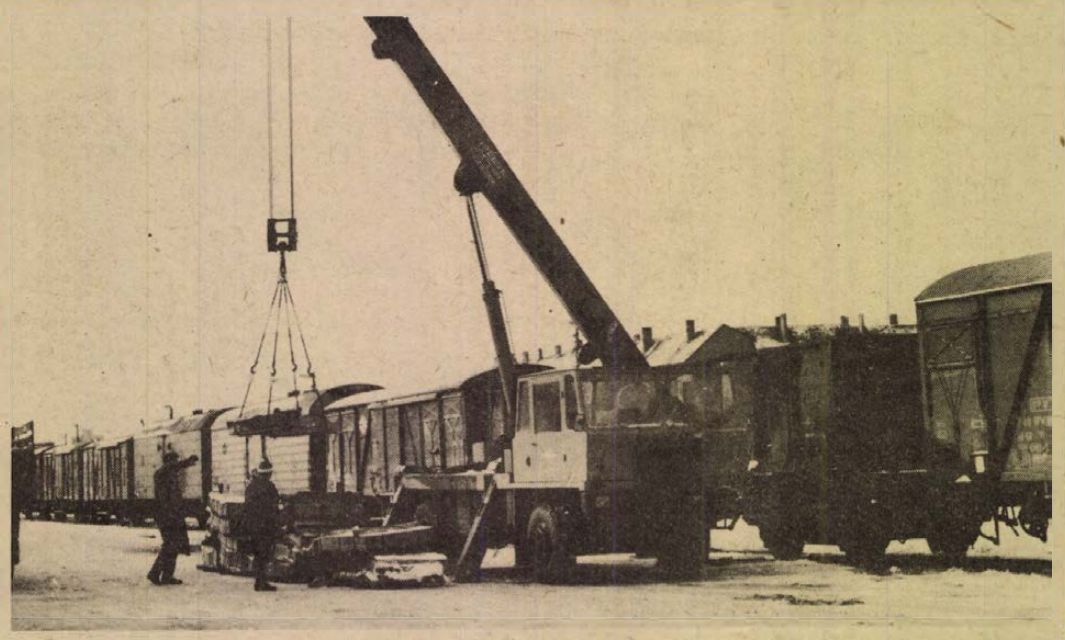

A bírságpénzt könyvelik és áthárítják
A nagy tételű szállítás növeli a feszültséget
Mire fordítják az álláspénz millióit?

Olyan sok szó volt az utóbbi években a megkésett rakodásokról, hogy az már majd mindenkinek a könyökén jön ki. Ugyanakkor a vállalatok változatlanul inkább kifizetik a kocsiálláspénzt a MÁV-nak, mintsem időben kirakodnának. Pedig a késve történő rakodást minden esetben köteles jelenteni a MÁV a megyei szállítási bizottságoknak. Indok, úgylátszik akad bőven!

●

Az elmúlt esztendőben, januártól november 30-ig, mintegy 79 millió forint kocsiálláspénzt fizettek a vállalatok a MÁV Pécsi Igazgatóságának. A rakodási idő közforgalmú rakodóhelyeken öt óra, bérelt és iparvágányokon 4 óra. Kisebb állomásokon még ennél is több idő áll rendelkezésre a rakodásra. A MÁV minden egyes késett órára az első 24 órában óránként 24 forint, a második 24 órában 100 forint, ezen felül 200 forint kocsiálláspénz fizetésére kötelezi a vállalatokat.

Nem lenne gazdaságosabb a vállalatoknak, ha a rakodást korszerűsítenék és így időben kipakolnák a vagonokat? Nem biztos, mert a vállalatok a bírságot könyvelik és beépítik a termékek árába, így ez náluk nem jelentkezik többletköltségként.

Jelenleg a vállalatoknak nincs érdekeltségük a gyors rakodásban, hisz nem a zsebükre megy a dolog. Kimutatták, hogy a rakodási késések zöme a hétvégekre esik. Ezen a téren szombaton és vasárnap Magyarországon megáll az élet. A vállalatok jobban járnak, ha a hétvégeken kifizetik a bírságot. A dolog másik oldala, hogy a szállítási ütemezés sem egyenletes. Előfordul, hogy a vállalatok olyan mennyiségű terméket kapnak egyszerre, hogy ha megszakadnának, akkor sem tudnák a vagonokat időben kirakni.

●

Egyes vállalatok a Volánnal állnak szerződésben, amit azonban átlagos mennyiség rakodására kötnek. Ha egy nagyobb tétel érkezik egyszerre, akkor a Volán kirakja a megállapodás szerinti átlagmennyiséget, majd megy a következő vállalathoz. Ami efölött van, arra csak később kerül sor. A vállalat pedig fizeti a bírságot.

A nagyvállalatok előnyben vannak a kisebbekkel szemben, hisz a rakodó kapacitásuk jóval nagyobb. Az ideális az volna, ha lenne egy gazdasági egység, amely eszköz- és emberállományával a kis vállalatok rakodását is megoldaná, és ha szükséges, akkor besegítene a nagyvállalatoknak is. De ez nincs. A vasútnak és természetesen a népgazdaságnak az az előnyös, ha a termékeket nagy tételekben szállítanák irányvonatokkal. Ezt azonban fogadni kevesen tudják, pedig a jövő útja ez lesz és az egységrakomány.

A Volán 1979. január elsejétől csak egységrakományokra köt szerződést. A meglévő amúgyis nagy feszültséget ez csak fokozza. Gondot jelent, hogy ki viseli a többletköltséget az egységrakománynál?

A bírság jellegű kocsiálláspénz összege a MÁV Pécsi Igazgatóságának állomásain 1978. januártól november 30-ig terjedő időszakban csökkent az elmúlt év hasonló ciklusához képest, mintegy 36 millió forinttal. Ha ezt az első látásra meglepőnek tűnő arányt vizsgáljuk, akkor kiderül, hogy ez mindössze három vállalatnak köszönhető. A Dunaújvárosi Papírgyárnak, a Dunai Vasműnek és a Beton- és Vasbetonipari Művek dunaújvárosi gyárának. Ezek a nagyvállalatok szervezéssel, irányvonatok fogadásával, a rakodóeszközök korszerűsítésével mintegy 30 millió forinttal csökkentették a kocsiálláspénzt.

Ez nagyon jó dolog, de Baranyában és a szomszédos Somogyban már nem tudnak ilyen példáról. Mohácson például 1,5 millió forintról 2,1 millióra emelkedett a bírságok összege, míg Kaposváron 1,3 millióról 3,7 millióra.

●

A bírságok nagy része a rakodásfejlesztési alapra folyik be, amit a Központi Szállítási Tanács titkársága pályázatok alapján oszt el. A pályázatokat a megyei szállítási bizottságok és a MÁV illetékes vasútigazgatóságai is támogatják, ha az indokolt. Ennek az alapnak az a célja, hogy korszerűsítsék és gyorsítsák a vasúti rakodást. A felhasznált pénzösszeg útját, az alkalmazás módját egy évig ellenőrzik. Tavaly például 4 millió forintért burkolták Mohács vasútállomás rakterét és a világítást is korszerűsítették. A pénz felét, kétmillió forintot a rakodásfejlesztési alapból biztosították. A kis vállalatok azonban ezen a téren is hátrányban vannak, mert a rakodás színvonalának emeléséhez szükséges pénz felét nem tudják előteremteni.

A rakodás jelenleg egy bűvös kör, melyből a kiutat még nem találták meg. Pedig előbb-utóbb sort kell keríteni a megoldásra, mert így senkinek nem jó.

Roszprim Nándor

Kaposváron megszűnt, Gyöngyösön megkezdődött

Mezőgazdasági üzemszervező mérnök képzés

A tanulmányi idő három, levelező tagozaton négy év

Gyöngyösön ötven éve folyik mezőgazdasági szakemberképzés, de erről Baranyában csak hírből hallottak. Kevés fiatalt vonzott a távoli város, közelebb is volt hasonló lehetőség.

A Minisztertanács 1025/1976. számú, Gyöngyösre vonatkozó határozata már közelebbről is érinti azokat a baranyai fiatalokat, akik a mezőgazdasági üzemszervezést választják élethivatásul. Ez a rendelet szüntette meg ugyanis Gyöngyösön a Budapesti Kertészeti Egyetem kertészeti és agronómiai főiskolai karát és engedélyezte egyidejűleg a Gödöllői Agrártudományi Egyetem főiskolai karának működését. Ez a főiskolai kar üzemszervező üzemmérnököket képez. Az első 60 fős évfolyam képzése az 1976/77-es tanévben indult s tekintve, hogy a képzési idő hároméves, ez év júniusában hagyják el a gyöngyösi Alma Matert az első végzett üzemszervezési üzemmérnökök. Kaposváron a Mezőgazdasági Főiskolán ugyanakkor az idén megszűnik ez a fakultás, két éve nem vettek már fel elsőéveseket.

Gyöngyösön, a város északi részén a Mátrai út 36-ban van a főiskolai kar új, 1972-ben épült, modern tanulmányi épülete és 240 fős diákotthona. A felvételi kérelmeket is ide kell beküldeni március 30-ig a főiskola kar igazgatói hivatalába. A nappali tagozatra — amely 3 éves — jelentkezhetnek a középiskolák utolsó éves tanulói, és a korábban érettségizettek, akik még nem töltötték be 35. évüket. A levelező tagozat 4 éves és nincs korhoz kötve. A felvételi tárgyak a matematika és biológia. Mindkét tárgyból írásbeli és szóbeli vizsgát kell tenni.

Az egyik legfiatalabb szakma az üzemszervező üzemmérnöki, s így természetes, ha kevés fiatal alkot képet magának arról, mire is képesít ez a diploma. Szakképzettségük alapján nagyon sokoldalú és érdekes munka vár rájuk a mezőgazdasági vállalatoknál, ahol az üzemszervező agrármérnök, illetve a főágazatok vezetőinek irányítása mellett dolgoznak. Részt vesznek a döntések előkészítésében, a tervezésben, a termelékenység és jövedelmezőség vizsgálatában, a fejlesztési programok kidolgozásában. Kimunkálják a technikai színvonalnak megfelelő munkanormákat, szervezési alternatívákat dolgoznak ki a jövedelmezés fokozására, részt vesznek az arányos és ösztönző bérek kialakításában stb.

A GATE gyöngyösi főiskola karán ennek megfelelően a képzés profilját jelző üzem- és munkaszervezés a legnagyobb óraszámban, négy féléven át oktatott tantárgy. Szakmai felkészültségük megalapozása céljából három félévig alkalmazott matematika- és számítástechnikai ismereteket, valamint műszaki ismereteket, két féléven keresztül technológiai ismereteket (növénytermesztés, állattenyésztés, kertészet) és egy féléven át agrártörténetet tanulnak a hallgatók. Négy féléves tárgy a növénytermelési technológia és termékfeldolgozás, az állattenyésztési technológia és termékfeldolgozás, illetve a kertészeti technológia és termékfeldolgozás is. A gyakorlati órák száma sok. A képzési idő alatt összesen 14 hét üzemi gyakorlaton vesznek részt a hallgatók.

Az iskolának saját tornacsarnoka és sportpályája van. A hallgatók a gyakorló gazdaságban megtanulhatnak lovagolni és a téliesített gyöngyösi városi uszodát az év bármely szakában igénybe vehetik. A Gyöngyöstől 14 kilométerre levő Mátraházán síugrósánc, a 17 kilométerre fekvő Kékestetőn sípálya várja a téli sportot kedvelő fiatalokat.

Nincs két egyforma bőrdarab

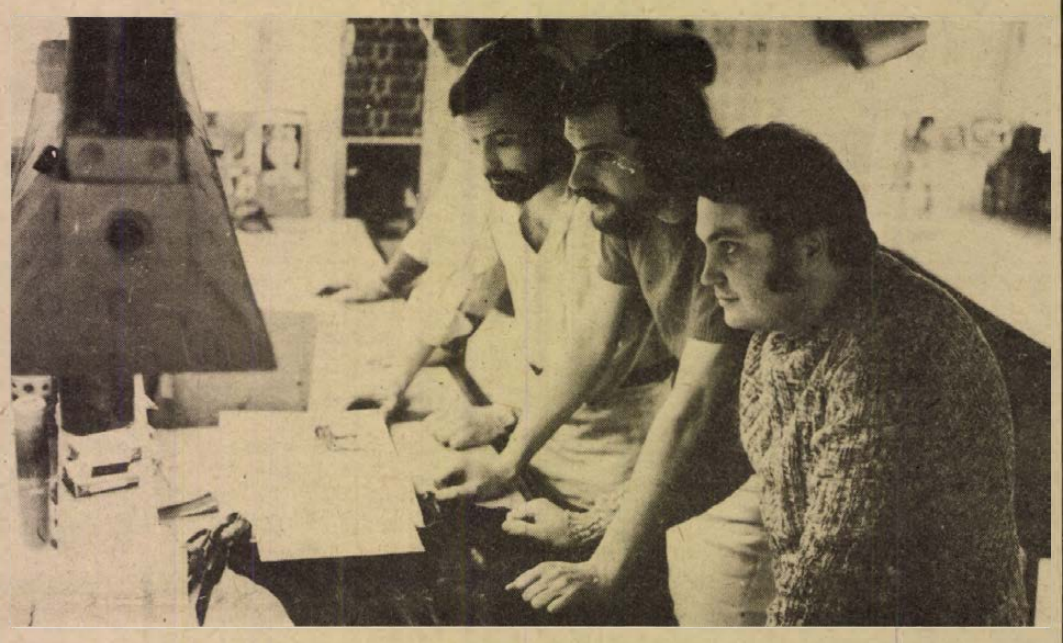

Kesztyűszabászok

Nehéz fizikai munka
A bőrrel jól kell gazdálkodni

A kesztyűszabászok – férfiak, fiatalok, sokan még 30 éven innen, s csak kevesen a 40 éven túl. (A női szabász még ritka, nehéz fizikai munka ez.) Az ő kezük formázza először a gyárba érkező finom nappa- vagy az erősebb sertésbőröket.

Suhajda János egy világosbarna bőrt forgat, húzogat, azt próbálgatja, hogy a rajta lévő lyukat hogyan tudná a hüvelykujj kivágásához illeszteni. Ha sikerül, egy darab bőrt takarít meg. 1962-ben végezte el a szakmunkásképzőt. Nem sikerült azonban a gyárba kerülnie.

– 1963 óta egyfolytában itt vagyok. Jól érzem magam, jó a társaság, jó a hangulat, s az sem mindegy, hogy jól lehet keresni – így a véleménye.

Plattner Tibor mondja a következőket:

– 1956-ban, az általános iskola után jelentkeztem ide ipari tanulónak. Aztán jött a katonaság. Leszerelés után először a kisszériás műhelybe kerültem. 1972-ben jöttem vissza a szabászokhoz, anyagi okok miatt. Jól lehet keresni, de tulajdonképpen sohasem tudjuk előre, hogy mennyi lesz a havi kereset. Például kapok egy bizonyos mennyiségű bőrt, megmondják, hogy abból hány pár kesztyűt kell kiszabni. Ha többet hozok ki, ezzel növelem a teljesítményemet és bőrt takarítok meg. Igenám! De hiába készítek mondjuk 600 pár helyett 800-at, ha a végmeó csak 400-at értékel exportminőségűnek.

A szabászoknak nem elég a bőrre ráhelyezett sablon körül kivágni a bőrt. Nyújtják, simítják, míg a kívánt méretűek lesznek. Tulajdonképpen ez a szakma lényege, itt derül ki, hogy a szabász mennyire ismeri mesterségét.

– Egy jó szabásznak, amikor kézbe veszi a bőrt, tudnia kell, mit lehet vele kezdeni, mennyire lehet és szabad nyújtani – mondja Plattner Tibor. – S az sem mindegy, milyen irányban. Mert ha nem szálával nyújtja, akkor a varrásnál az ujjak megcsavarodnak.

Az igazán jó kesztyűbőrök 40 százalékkal nyújthatók. Ezeket csak kézzel lehet jól feldolgozni. A világ több piacán az igény egyre inkább a kézi megmunkálású, szép és jó minőségű kesztyűk felé fordul.

Réger Mátyáséknál nagy az öröm otthon, most kaptak új lakást. 1968 óta, a szakmunkásképző iskola elvégzése óta szabász. Műszakkedvezményt kapott, állandó délelőttös, mert iskolába jár. A bőripari technikumot végzi, hetente 15 órát tölt el ott, ehhez jön még a tanulási idő.

– Nem akarok egyelőre elmenni a szabászattól – mondja –, de szeretném bebiztosítani magam idősebb koromra. Ezt a munkát nem lehet nyugdíjkorig folytatni.

Az egésznapos helybenállás a lábat, a bőr megmunkálása, nyújtása, kiszabása a kéz ízületeit teszi tönkre. Eddig egyedül csak Horváth Józsefnek sikerült innnen darabbéresként nyugdíjba mennie. Az utolsó 10 évben 10 százalékos kedvezményt kapnak, de legtöbbször nem jutnak el odáig, már előbb elmennek meósnak, raktárosnak.

Suhajda János, Plattner Tibor, Réger Mátyás a Szamuely Tibor szocialista brigád tagjai. A magánéletben is barátok, összejárnak. A brigád 80 000 pár kesztyű elkészítését vállalta 1978-ban, s több ezer párral többet teljesítettek.

A brigád legfiatalabb tagja a 19 éves Györgyei Szabó József. Kereskedelmi és Vendéglátóipari Szakközépiskolában kezdte, két évet elvégzett, aztán meggondolta magát: ezt nem nekem találták ki. Idejött a gyárba átképzősnek. Két éve szabadult, s hogy mennyire bevált nála ez az új foglalkozás, bizonyítja, hogy teljesítményben fölülmúlja 8–10 évvel rutinosabb társait is. Szabadidejében a motorozás a hobbyja, most gépkocsira gyűjt.

Frank Pál a brigád vezetője.

– Agilis fiatalember, azért választottuk – mondja róla Suhajda János.

– Jó, hogy mondod, legalább tudom – válaszol Frank Pál. Csak ismételni tudja kollégáit, szeret itt lenni, szereti a munkáját, s nemcsak azért, mert jól lehet keresni.

– Nincs két egyforma bőrdarab, mindegyikhez másképp kell nyúlni – mondja. – Ezt a munkát nem lehet megunni.

S. Zs.

HÍREK

1979. JANUÁR
4
CSÜTÖRTÖK
Szeretettel köszöntjük névnapjuk alkalmából
TITUSZ
nevű
kedves olvasóinkat

A Nap kél 7.32 — nyugszik 16.06 órakor. A Hold kél 10.57 — nyugszik 23.23 órakor.

Üdvözlő táviratok

Losonczi Pál, a Népköztársaság Elnöki Tanácsának elnöke táviratban köszöntötte Abdul Fattah Iszmailt, a Jemeni Népi Demokratikus Köztársaság Elnöki Tanácsa elnökévé történt megválasztása alkalmából.

*

Losonczi Pál, az Elnöki Tanács elnöke és Lázár György, a Minisztertanács elnöke üdvözlő táviratot küldött U Ne Win elnöknek és U Maung Maung Kha miniszterelnöknek, a Burmai Unió Szocialista Köztársaság függetlensége 31. évfordulója alkalmából.

◆

— **Új képzőművész szövetségi tagok.** A Magyar Képzőművész Szövetség dél-dunántúli területi szervezetének eddig 25 tagja volt. A tagok száma most kettővel gyarapodott: Leitner Sándor kaposvári művészt a festőművész, Jankovich Júliát a művészeti írók szakosztályába vették fel.

— **Bezárták a Mecsek cukrászdát.** Néhány napra nem fogad vendégeket a pécsi Mecsek cukrászda. A helyiség felső részét — ahol a süteményeket árulták — felújítják.

Felavatták Szőnyi Tibor szoborportréját Vácott

Szerdán Vácott, a nevét viselő kórház udvarán felavatták Szőnyi Tibornak, a magyar és a nemzetközi munkásmozgalom kiemelkedő harcosának szoborportréját. Az avatóünnepségen megjelent Aczél György, az MSZMP Politikai Bizottságának tagja, a Minisztertanács elnökhelyettese. Ott volt Szőnyi Tibor özvegye, ezenkívül hozzátartozói, valamint egykori harcostársainak, a város és a kórház dolgozóinak, fiataljainak képviselői is részt vettek az ünnepségen.

Kornidesz Mihály, az MSZMP Központi Bizottságának osztályvezetője méltatta Szőnyi Tibor harcos életútját, az illegális kommunista mozgalomban és a felszabadulás után a párt vezető szerveiben végzett munkáját. Mint hangoztatta, Szőnyi Tibor életpályája egy olyan kiemelkedő forradalmár, egy olyan kommunista orvos portréját rajzolja elénk, akiben egybe ötvöződött a humanizmus, a szocializmus eszméinek vállalása és a gyógyító hivatás.

Ezután az ünnepség részvevői elhelyezték a kegyelet és a hála koszorúit a Vigh Tamás Kossuth-díjas művész alkotta szobor talapzatánál.

— **Honthy Hanna temetése.** A Kulturális Minisztérium és a Fővárosi Operettszínház közli: Honthy Hanna temetése január 8-án 14 órakor lesz a Farkasréti temetőben.

— **Elvesztettem** táskámat iratokkal. Kérem a megtalálót, hogy az iratokat a benne levő címre küldje vissza. Áhim József Pécs, 39-es dandár út 5/A.

— **Oktatói kabinetet** létesít a Pécs és vidéke AFÉSZ a megye kereskedelmi és vendéglátóipari tanulói részére a Iedinai eszpresszó helyén.

— **A Pécsi Bőrgyár** kéregüzemének beruházásához szükséges gépek szállításában behozta lemaradását a tőkés partner, s 1978 utolsó napjáig valamennyi gép megérkezett. A gyár szakemberei január 1-től már a gépek üzembe állításán dolgoznak. A kísérleti gyártás a hónap második felében megkezdődik. A tervek szerint ebben az évben 6 millió pár cipőhöz gyárt kérget az új üzemrész.

◆

Nem szikrázik a fehérnemű

Nem szikráznak és nem „ráznak" az idén forgalomba kerülő „Hablon" termékek. A Magyar Viscosagyárnak az őszi BNV-n díjat nyert antisztatikus fonalából az idén a tavalyinál 50 százalékkal több fehérneműt készít a Habselyem Kötöttárugyár. Az új fonalat a Viscosagyár termékeinek korszerűsítését célzó kísérletek alapján dolgozták ki. Elektrosztatikus feltöltődése egytizede a korábbinak s ennek köszönhető az is, hogy sokkal kevésbé piszkolódik.



BÚÉK!

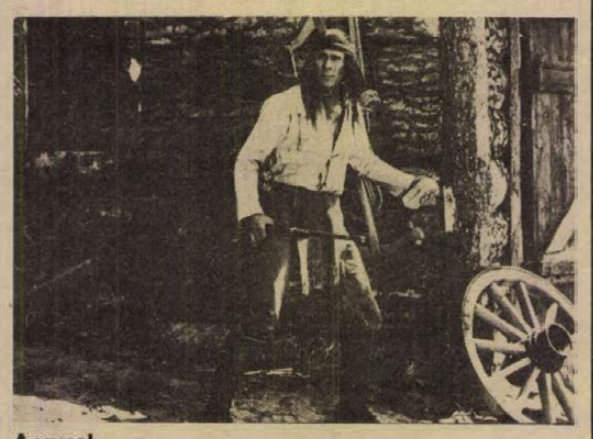

Apacsok

A HÉT FILMJEI

BÚÉK!

Módos Péter és Szörény Rezső új magyar filmje Szilveszter napján játszódik. Hősei — három vegyészmérnök — mint az egyik főszereplő, Bujtor István nyilatkozta: „... harminc-negyven évesek, akik túl öregek ahhoz, hogy ifjú hittel és lelkesedéssel, tehetségük, rátermettségük biztos tudatában nyugodtan és türelemmel várják a lehetőséget képességeik bizonyítására. Ahhoz viszont még túl fiatalok, hogy ezt a lehetőséget úgy istenigazából meg is kapják..." A főszereplők: Bujtor István, Bodnár Erika, Bálint András, Esztergályos Cecilia, Meszléry Judit, Horeneczky Erika, Káldi Nóra, Haumann Péter és Márkus László.

APACSOK

A színes, szinkronizált NDK kalandfilm felújítása. Rendező: Gottfried Kolditz.

AZ ÉN TENGER TESTVÉREM

Színes olasz dokumentum-játékfilm. Rendezte: Folco Quilici.

A RÁDIÓ ÉS TELEVÍZIÓ MŰSORÁBÓL

RÁDIÓ

KOSSUTH RÁDIÓ

8.27: A Budapesti Madrigálkórus énekel. 8.45: Operettrészletek. 9.44: Zenevár. 10.05: Dominó. 10.35: Új felvételeinkből. 11.00: Zenekari muzsika. 11.40: Az élet komédiásai. Rádiójáték. II. rész. 12.35: Egy nap a nyomdában. 12.50: Zenemúzeum. 14.16: Szabadpolc. 14.46: Békedalok. 15.10: Filmzene. 15.28: Születésnapi ajándék. 16.05: Könyvszemle. 16.15: Zenés hangképek a hatodik Duna menti folklór fesztiválról. IV. rész. 16.37: Wilhelm Kempff, Henryk Szeryng, Pierre Fournier Beethoven-felvételeiből. 17.07: A magunk érdekében, a magunk védelmében. 17.32: Délutáni Rádiószínház. Riasztólövés. Hangjáték. 18.15: Hol volt, hol nem volt... 19.15: Csajkovszkij: Anyegin. Háromfelvonásos opera. Közben: 20.20: Versek. 20.31: Az operaközvetítés folytatása. 21.40: A Dunánál. 22.20: Tíz perc külpolitika. 22.30: A dzsessz világa. 23.30: Schubert: II. szimfónia. 0.10: Kecskés Sándor klarinéton és tárogatón játszik.

PETŐFI RÁDIÓ

8.05: Polkák fúvószenekarra. 8.20: Tíz perc külpolitika. 8.33: Napközben. 10.33: Zenedélelőtt. 12.33: Nemzetiségeink zenéjéből. 12.55: Pécsi stúdiónk jelentkezik. 13.25: Gyermekek könyvespolca. 13.30: Leopold Mozart: Zenés szánkázás. 14.00: Sportvilág. 16.00: Most érkezett. 16.35: Idősebbek hullámhosszán. 17.33: Teli torokból. 18.00: Disputa. 18.33: Hétvégi panoráma. 19.55: Slágerlista. 20.33: Szociológiai figyelő. 21.03: Kabarécsütörtök. A Rádió Kabarészínházának kívánságműsora. 22.03: Verbunkosok, nóták. 23.15: Operettrészletek.

HARMADIK MŰSOR

8.08: Operarészletek. 9.00: Katedra. 9.30: Szimfonikus zene. 11.05: Szelíden és szilárdan. Szabó Magda verses műsora. 11.30: Kamarazene. 13.07: Perencz Éva népdalfelvételeiből. 13.22: Puccini operáiból. 14.12: Szimfonikus zene. 16.00: Zenei lexikon. 16.20: Csokonai és a muzsika. II. 16.45: Ötórai tea. 18.01: Magyar előadóművészek felvételeiből. 19.05: Katedra. 19.35: Zsebrádiószínház. 20.03: Schütz: Symphoniae Sacrae — III. rész. 20.30: A dzsessz történetéből. 21.10: A St. Martin-the-Fields-i kamarazenekar Händel-felvételeiből. 22.28: Bemutatjuk új felvételeinket.

PÉCSI RÁDIÓ

17.00: Hírek. 17.05: Szívesen hallgattuk. Hangok és színek. Látogatás Kelle Sándor festőművész műtermében. Dr. Nádor Tamás riportja. 17.30: Bojtár László népdalfeldolgozásaiból. 17.40: Új esztendő — új otthonban. Riport Pécs új lakótelepéről. 17.50: A McAlor együttes felvételeiből. 18.00: Dél-dunántúli híradó. 18.15: Könnyűzene. 18.30: Szerb-horvát nyelvű műsor. Hírek. — Téli turizmus. Jegyzet. — Ismert kettősök repertoárjából. — Könyvtárak és látogatóik. Riport. — Népszerű románcok. 19.00: Német nyelvű műsor. Hírek, tudósítások. — Új év, új feladatok: Bonyhádon. Riporter: Reil József. — Kívánsághangverseny. 19.30: Műsor zárás.

MAGYAR TV

16.18: Hírek. 16.25: Síugró négysánc verseny. Közvetítés Innsbruckból (sz.). 17.40: Forradalmak nemzedéke. Találkozás Lukács Györggyel (ism.) 18.35: Kossuth-bánya újjászületik. A pécsi körzeti stúdió műsora. 19.05: Reklám. 19.10: Esti mese (sz.). 19.20: Tévétorna (sz.). 20.00: Székely János: Caligula helytartója. Dráma két részben. A Gyulai Várszínház előadása felvételről. 21.50: Cseres Tibor. Portréfilm. 22.35: Tv-híradó 3.

MASODIK MŰSOR

18.28: Francia nyelvtanfolyam. 18.50: Orosz nyelv (ált. isk. 6. o.). 19.15: Szó-ra-katé-nusz. Látod-e? Hallod-e? (A jelek, sz.). 19.30: Tv-híradó. 20.00: Kisfilmek a nagyvilágból. A vadon világa. Finn ismeretterjesztő filmsorozat: A borzok földjén (sz.). 20.25: A világ nagy hegyei. Olasz filmsorozat. Az Atlasz (sz.). 21.10: Marslakók nyomában. Angol ismeretterjesztő rövidfilm (sz.). 21.30: Tv-híradó 2. 21.50: Velencei Biennálé. Dokumentumfilm (sz.).

JUGOSZLÁV TV

17.10: Magyar nyelvű tv-napló. 17.45: Boca Delcev futára — gyermekműsor. 18.15: Tudomány. 18.45: Humoristák klubja. 19.15: Rajzfilm. 19.26: Ábécé a zenéről. 20.00: Párhuzamosok. 20.50: Marija — jugoszláv tv-sorozat. 22.00: Akciók. 22.20: Komolyzene.

MASODIK MŰSOR

17.30: Rajzfilm. 18.00: Új dalok — népi muzsika. 19.55: Ábécé az áramról. 20.00: 1978 jegyében. 21.00: Tegnap, amikor fiatal voltam. 22.20: Huszonnégy óra.

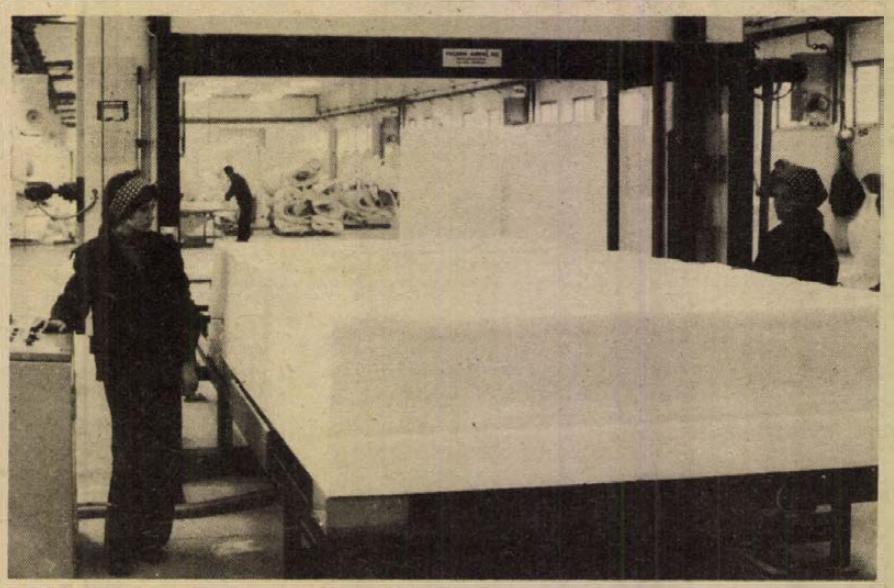

Befejeződtek az üzemi próbák Sajóbábonyban, az Észak-magyarországi Vegyiművek új poliuretán üzemében. Az új létesítmény évente tízezer tonna műanyaghabot gyárt, amelynek zömét a bútoripar használja fel. A megnövekedett termelési kapacitás lehetővé teszi a poliuretán-import megszüntetését. A képen: Géppel szeletelik a poliuretánhabot.

— **Vezető óvónők tanfolyama.** Első ízben indítanak vezetőképző tanfolyamot a munkáltatói jogkört gyakorló nagyobb óvódák vezetői számára, mivel a vezető óvónők hatásköre az újabb intézkedések eredményeképp jelentősen megnövekedett. A Baranya megyei Pedagógus Továbbképzési Intézet kétéves tanfolyamot indított, melynek első foglalkozását ma tartják meg a Geisler Eta utcai leánykollégiumban.

◆

Esküvő

EBNER MÁRIA
és
AMBRUS RUDOLF

szeretettel értesítjük kedves ismerőseinket, barátainkat, hogy 1979. január 6-án 16.30 órakor házasságot kötünk a pécsi központi házasságkötő teremben (Hunyadi út 2. sz.).

— **Több istállótrágyát** használtak fel a baranyai gazdaságok: a tervezett 18 000 hektár helyett 20 000 hektáron szórtak ki az értékes trágyából az elmúlt évben. A megye földterületének csaknem tíz százalékára jutott istállótrágya.

04—05—07

Két gyermek szenvedett tegnap balesetet ródlizás közben. Vasas I-ről a 15 éves J. L.-t lábtöréssel, Pécsről pedig a 12 éves H. E.-t térdzúzódással szállították a mentők kórházba.

— **Elfagyott tavaszi virágok.** A Szilveszter előtti napokban a Nyugat-Mecsekben, a déli fekvésű, meleg lankákon rendhagyó módon kinyílott a zöldessárga illatos hunyor, a kék májvirág, a sárga kankalin. Az egy hétig tartó tavaszias meleg csalta elő a tavaszi virágokat. A hirtelen jött zord tél megfagyasztotta a korán jelentkezett hírnököket.

— **A Statisztikai Kiadó Vállalat** új kiadványai: Wassily Leontief és szerzőtársai: A világgazdaság jövője — Területi Statisztikai Évkönyv, 1978.

◆

Kórházi felvételes ügyeletek

Mindennapos felvételi ügyeletek gyermek belbetegek részére, Pécs város: POTE Gyermekklinika, Szigetvár város és járás, a pécsi és a volt selyei járás: Megyei Gyermekkórház. Gyermeksebészeti, gyermekfülészeti betegek, égett és forrázott gyermekek részére páratlan napokon: POTE Gyermekklinika, páros napokon: Megyei Gyermekkórház, Pécs és a megye egész területéről.

Felnőtt belgyógyászat, sebészet, baleseti sebészet: I. sz. klinikai tömb. Égési sérülések: Honvéd Kórház. Koponya- és agysérülések: Idegsebészet. Felnőtt fül-, orr-, gégészet: POTE Fül-, Orr-, Gégeklinika.

SOS-ÉLET telefonszolgálat hívószáma: 12-390, este 7-től reggel 7 óráig.

ÉJSZAKAI UGYELETES GYÓGYSZERTÁRAK

I. ker. Pécs-Vasas II., Bethlen G. u. 8. sz. 10/52. sz. gyógyszertár, Pécs-Meszes, Szeptember 6. tér 1. sz. 10/3. sz. gyógyszertár, II. ker. Pécs, Kossuth L. u. 81. sz. 10/8. sz. gyógyszertár, Pécs, Munkácsy M. u. 4. sz. 10/9. sz. gyógyszertár, III. ker. Pécs, Veress Endre u. 2. sz. 10/7. sz. gyógyszertár.

Ma este

SZÍNHÁZ

Nemzeti Színház: Balett-est. Beethoven VI., VII. szimfóniájára (este 7 órakor) Jászai-bérlet.
Kamaraszínház: Nyulak Margitja (este 7 órakor) József A. A-bérlet.

MOZI

Petőfi: Fantozzi (2, 4) BUÉK (6, 8)
Kossuth: Apacsok (10, 12, 2, 4) Az én tenger testvérem (6, 8)
Tanárképző Főiskola: Kihajolni veszélyes (5) Már ez is probléma? (f8) **Fekete Gyémánt:** Fekete kalóz (6) **Jószerencsét:** Piedone Hongkongban (4, 6) **Rákóczi:** Sebzett madarak (5, 7) **Május 1.:** Mimino (f6) **Bóly:** Rítus (7) **Harkány:** Egyszeregy (5, 7) **Komló, Május 1.:** A zsoldoskatona (f5, f7) **Komló, Zrínyi:** Férfiak, póráz nélkül (4, n7, f9) **Mohács:** A maláji tigris (f6, 8) **Pécsvárad:** Félelem a város felett (7) **Sásd:** Hollywood, Hollywood (7) **Sellye:** Kalózok Jamaicában (7) **Siklós:** Keoma (7) **Szigetvár:** Merénylet Szarajevóban (8)

időjárás

Várható időjárás csütörtök estig: változóan felhős idő, számottevő havazás nélkül. Fokozatosan mérséklődő északnyugati, északi szél. Tovább tart a hideg idő. Várható legalacsonyabb éjszakai hőmérséklet általában mínusz 10, mínusz 15 fok között, a szélvédett, hóval borított helyeken mínusz 20 fok körül. Legmagasabb nappali hőmérséklet csütörtökön mínusz 5, mínusz 10 fok között.

Jerzy Edigey
Mister Macareck üzletei

2.

— Mit csinálsz Szczecinben? — kérdeztem az érzelmes üdvözlés után.

— Eljöttem meglátogatni a hazámat. 1939 óta először. Szczecinig jutottam el. Itt maradtam. Szerelmes vagyok ebbe a városba és nem tudok innen elszakadni. Már négy napja itt ülök. És te mit csinálsz itt? Itt laksz?

— Nem. Egy bírósági tárgyalásra utaztam ide. Újságíró vagyok, és Varsóban lakom. Egy órája repültem ide, de hiába jártam sorra a szállodákat. Azt hiszem, a híd alatt kell töltenem az éjszakát.

Henry MacAreck elnevette magát.

— Kérek ennek az úrnak előkészíteni egy szobát — fordult a portáshoz.

— Nehéz lesz, elnök úr — magyarázta a portás —, minden szobánk foglalt.

— Ne szédítsenek, ilyen meséket a gyermekeinek mesélhet, de nem nekem. Most vacsorázni megyünk. Visszajövetelünk előtt ennek az úrnak a csomagjai már legyenek a szobájában. Érthető?

Az előkelő portás mélyen meghajolt.

— Mit meg nem teszek én az elnök úrért. Habár, istenemre mondom, az állásomat kockáztatom. Kénytelen leszek az NSZK-beli uraktól elnézést kérni és a negyedik emeletre költöztetni őket.

— Nos, ezt értem! Ezt szeretem! Ez az öné — MacAreck hanyag mozdulattal a zsebébe nyúlt és a pultra dobott egy négyrétbe hajtott zöldszínű papírpénzt. Villámgyorsan eltűnt a portás kinyújtott tenyerében.

Hajdan volt osztálytársam semmit sem változott. Megmaradt magabiztos, parancsoló hangú, imponáló emberkének. Biztos vagyok benne, hogy ugyanezzel a gesztussal dobná oda a portásnak az ötdollárost, még akkor is, ha nem lenne oly gyönyörű Mercedese és az a bankjegy az utolsó lenne a zsebében.

Alig jelentünk meg a szállodai étteremben, a főpincér, mintha földből nőtt volna ki, udvarias mozdulattal asztalt mutatott nekünk. Még le sem ültünk, amikor két pincér már adta át az étlapot és az itallapot.

— Drága, öreg ország — érzékenyedett el Henio. — Milyen udvariasak mindenütt, és milyen gyors a kiszolgálás. Talán Lengyelországban vannak a leggyorsabb és legjobb pincérek az egész világon. Egyszerűen kitalálják az ember gondolatait.

Rápillantott az étlapra és letéve így szólt a pincérhez:

— Minek fárasszuk magunkat? Kérem, hozzon nekünk két különlegesen jó vacsorát. Találkoztam egy régi barátommal, akit huszonhárom éve nem láttam. Méltóan akarjuk ezt a találkozást megünnepelni. Ételből és italból a legjobbat hozzák. De semmiféle konyakot és más keveréket, hanem becsületes lengyel vodkát.

Egy pillanattal később az asztalt megrakták a legkülönfélébb finom falatokkal, az ezüst kis vödörből pedig kikandikáltak a legkitűnőbb italos üvegek nyakai...

Henio álmodozó tekintettel folytatta:

(Folytatjuk)

24 ÓRA A NAGYVILÁGBAN

Az Elnöki Tanács elnöke fogadta a diplomáciai képviseletek vezetőit



A Budapestre akkreditált diplomáciai képviseletek vezetői szerdán az új év alkalmából jókívánságaikat fejezték ki Losonczi Pálnak, az Elnöki Tanács elnökének. Az Elnöki Tanács fogadásán részt vett dr. Trautmann Rezső, az Elnöki Tanács helyettes elnöke és Katona Imre, az Elnöki Tanács titkára. A fogadás szívélyes légkörben zajlott le.

Moszkvába látogat a spanyol külügyminiszter

Madridban bejelentették, hogy Marcelino Oreja Aguirre külügyminiszter Andrej Gromiko meghívására január 17-én hivatalos látogatásra a Szovjetunióba utazik. Ez lesz egy spanyol külügyminiszter első hivatalos szovjetunióbeli látogatása.

Ugyancsak közölték, hogy a külügyminiszter február 7-én körutazásra indul, amelynek során négy afrikai országot keres fel: Egyiptomot, Szudánt, Etiópiát és Kenyát.

◆

✦ HAVANNA: A kubai forradalom győzelme huszadik évfordulóján részt vevő magyar párt- és állami küldöttség, amelyet Biszku Béla, az MSZMP Politikai Bizottságának tagja vezet, szerdán a kubai fővárosból kétnapos látogatásra az ország legkeletibb megyéjének székhelyére, Santiago de Cubaba utazott. A magyar küldöttség a forradalom bölcsőjének nevezett országrészben megtekinti a kubai forradalmi mozgalom és az ország teljes függetlenségéért vívott fegyveres harc emlékhelyeit.

✦ *BONN: Szerdától tovább bővült a nyugatnémet acélmunkások sztrájkja: három újabb kohómű húszezer munkása szüntette meg a termelést. Ezzel a béremelést és a munkalehetőségek igazságos elosztását követelők száma százezerre emelkedett.*

✦ MEXIKÓVÁROS: Kurt Waldheim, az ENSZ mexikói hivatalos látogatáson tartózkodó főtitkára kedden sajtóértekezletén kijelentette: a közelkeleti kérdés megoldásának kulcsa az, hogy minden érdekelt fél bevonásával kezdjenek tárgyalásokat s ezeken vegyék figyelembe a palesztinai nép törvényes jogait.

✦ *LONDON: Szerdán 0 órakor bérkövetelő sztrájkba léptek Skócia, Észak-Anglia és London tehergépkocsi-vezetői. A sztrájk napok alatt országossá válhat, s elsősorban az ipar nyersanyag-ellátását és a készítmények elszállítását befolyásolná. A magánfuvarozók a kormány ötszázalékos bérnormájának parlamenti veresége után 15 százalékra emelték ajánlatukat, de a szállítómunkások szakszervezete a követelés alátámasztására most munkabeszüntetést indított.*

✦ NAIROBI: Zimbabwében a felszabadító harc döntő szakaszához érkezett, a gerillák már hatalmas vidéki területeket tartanak teljes ellenőrzésük alatt — jelentette ki szerdán az Addisz Abeba-i rádiónak adott nyilatkozatában Joseph Msika, a Zimbabwe Afrikai Népi Unió (ZAPU) főtitkára. Elmondta, hogy a szabadságharcosok „fővárosi célpontokra is összpontosítanak". A főtitkár szerint hamarosan bekövetkezhet a rhodesiai rezsim összeomlása. „A fehér telepesek példátlan számban hagyják el végleg az országot. Magán a rezsimen belül zűrzavar uralkodik" — mondotta.

Magyar—vietnami baráti gyűlés Hanoiban

A Magyar Országos Béketanács küldöttsége, élén Sebestyén Nándornéval, a béketanács elnökével, vietnami látogatása zárónapján, szerdán találkozott Nguyen Huu Thoval, a VSZK alelnökével. Előzőleg Sebestyén Nándorné az Országos Béketanács kitüntető jelvényeit adta át a többi között Phan Anh-nak, a Vietnami Békevédelmi Bizottság elnökének és más békemozgalmi aktivistáknak.

A magyar békemozgalom küldöttségének kéthetes vietnami látogatását szerdán este nagygyűlés zárta le. A Hanoi nemzetközi klubjában megtartott meleg hangulatú nagygyűlésen beszédet mondott Sebestyén Nándorné.

A magyar küldöttség vezetője hangsúlyozta, hogy a magyar társadalom Vietnam népe mellett állt az imperializmus elleni harcában éppúgy, mint napjainkban, szocialista hazája és építőmunkája megvédéséért folytatott küzdelmében. Hazánk úgy tekint az egységes, szocialista Vietnamra — mondotta Sebestyén Nándorné —, mint Indokína és Délkelet-Ázsia békéjének, függetlenségének és biztonságának kiemelkedő fontosságú tényezőjére.

Változások a kínai pártvezetésben

Egy pekingi sajtóközleményből az derül ki, hogy hosszú évek után ismét betöltötték a Kínai Kommunista Párt Központi Bizottságának főtitkári tisztségét. Az új főtitkár Hu Jao-pang, akit a KKP KB decemberben megtartott plénumán választottak be a Központi Bizottság Politikai Bizottságába. A KB főtitkári tisztsége mellett Hu Jao-pang tölti be a Központi Bizottság propaganda osztályának igazgatói tisztségét is. Megfigyelők rámutatnak, hogy a Központi Bizottság főtitkára ezt megelőzően Teng Hsziao-ping volt, mielőtt Liu Sao-csi volt államelnökkel együtt eltávolították a pártvezetésből.

Megbízható kínai forrás szerint Van Tung-hszinget, a KKP KB alelnökét, a KB Politikai Bizottsága állandó bizottságának tagját, felmentették a legfelsőbb kínai párt és állami vezetők személyes biztonságáért felelős 8341-es biztonsági egység parancsnoki tisztségéből, elmozdították a Központi Bizottság irodájának éléről és abból a bizottságból, amely Mao Ce-tung válogatott műveinek szerkesztésével és kiadásával foglalkozik. Az idézett forrás szerint Vang Tung-hszinget éles bírálatok érték a Központi Bizottság legutóbbi plénumán és kénytelen volt önkritikát gyakorolni.

✦ GENF: Szerdán Genfben megbeszélést tartottak a stratégiai támadó fegyverrendszerek korlátozásáról folyó szovjet—amerikai tárgyalásokon részt vevő küldöttségek vezetői.

✦ *MANAGUA: Managuában és Nicaragua más nagyvárosaiban folytatódtak a kormányellenes megmozdulások. A tüntetők Somozától a sorsáról döntő népszavazás megtartását követelték. Leonban, a fővárostól 95 kilométerre nyugatra több nagy erejű bombarobbanás történt. Nicaragua különböző részein kedden ismét heves összetűzések robbantak ki a Nemzeti Gárda és a Sandinista Nemzeti Felszabaditási Front harcosai között.*

✦ WASHINGTON: Az Egyesült Államok most arra vár, hogy Egyiptom hivatalosan is bejelentse: az Izraellel való tárgyalások folytatása mellett döntött — mondotta kedden Hodding Carter, a washingtoni külügyminisztérium szóvivője. Az izraeli kormány vasárnapi ülésén már állást foglalt a tárgyalások felújítása mellett, hangoztatva, hogy kizárólag a november elején amerikai segítséggel Washingtonban létrejött szerződéstervezet aláírására hajlandó, de kifejezte „tárgyalási készségét" néhány később beterjesztett egyiptomi módosításra vonatkozóan.

✦ LISSZABON: Portugáliában tavaly mintegy 90 nagyszabású megmozdulást tartottak, és több mint 1 250 000 dolgozó vett részt a sztrájkokban — jelentette ki Carlos Costa, a Portugál Kommunista Párt Politikai Bizottságának és Titkárságának tagja egy Portóban tartott gyűlésen. Carlos Costa élesen tiltakozott amiatt, hogy a mezőgazdasági szövetkezetektől több tízezer hektár földet elvettek, ezrek maradtak munka nélkül, és több mint 400 paraszt megsebesült a rendőrséggel történt összecsapásokban.

✦ *BAGDAD: A Szíria és Irak akcióegységéről rendelkező alapokmány értelmében Bagdadban folytatódtak a két ország magas rangú képviselőinek tanácskozásai: Szaddam Husszein iraki alelnök fogadta Abdel Halim Khaddam szíriai külügyminisztert. A megbeszélésen a két ország közötti unió megteremtésével, valamint az egyiptomi—izraeli különalkut elutasító bagdadi arab csúcs határozataival kapcsolatos kérdésekről esett szó. Kedd óta Bagdadban tartózkodik Faruk Khaddumi, a PFSZ politikai osztályának vezetője, a szervezet „külügyminisztere", aki ugyancsak tárgyalásokat folytat az iraki vezetőkkel.*

Véleménykülönbségek Washingtonban

Távozzon vagy maradjon az iráni sah?

Az angolok hűvösek, a franciák hidegek

Az amerikai külügy- és hadügyminisztérium szakértői azt javasolják: az Egyesült Államok vonja meg a támogatást az iráni sahtól. A Fehér Ház viszont továbbra is szerepet szánna az uralkodónak — jelentette szerdán a The Washington Post.

A lap Washingtonból és Teheránból származó értesülései szerint a Carter-kormányon belül jelentős nézeteltérések vannak az iráni kérdésben. Növekszik azoknak a tábora, akik a sah távozását sürgetik, mert jelenléte akadályoz minden, a nyugat szempontjából kívánatos fejleményt. Az elsősorban a külügy-, a hadügyminisztérium illetékesei által képviselt nézettel szemben Carter elnök, illetve nemzetbiztonsági főtanácsadója, Zbigniew Brzezinski változatlanul azt szeretné, ha a sah „valamilyen szerepet" kapna a jövőben, még akkor is, ha „ideiglenesen" Baktiar kormányalakítási kísérletének idejére elhagyná az országot.

A kiszivárgott hírek szerint a teheráni amerikai nagykövetség diplomatái a sah távozását ajánlják és maradéktalanul támogatják Baktiart. A brit diplomácia középutas álláspontot foglal el „a sah vagy Baktiar" kérdésben. A franciák még az angolokénál is kisebb támogatást adnak az új kormányalakítási kísérletnek.

A The New York Times — szerdai számában megjelent nyilatkozatában Harold Brown hadügyminiszter világosan megfogalmazta a washingtoni belső viták ellenére egységesnek tekinthető amerikai álláspontot:

„Amennyiben Amerika-ellenes kormány alakulna Iránban, ez meglehetősen súlyos következményekkel járna a nyugati világ, a térség politikai helyzetére — igen komoly dologról lenne szó. Fontos számunkra, hogy baráti kormány legyen Iránban, amely fontos hadászatilag a mi számunkra, nyugati szövetségeseink és Japán számára."

Baktiar bejelentései

A vallási ellenzék vezetője általános sztrájkra szólította az irániakat

Sapur Baktiar, Irán kinevezett miniszterelnöke, szerdán otthonában sajtóértekezletet tartott, s közölte: reméli, hogy kabinetjét legkésőbb e hét végéig bemutathatja a parlamentben.

Baktiar, aki szerdán délelőtt kapott felhatalmazást a parlament mindkét házától a kormányalakításra, újságírók előtt tett nyilatkozatában hangoztatta: Irán megszűnik „a Perzsa-öböl csendőre lenni". Kilátásba helyezte, hogy az új teheráni kormány nem szállít majd olajat Izraelnek.

Belpolitikai kérdésekről szólva Baktiar elmondotta, hogy megalakítandó kormánya folytatja a harcot a korrupció ellen, s mindazokat a személyeket, akik túllépték hatáskörüket — legyenek akár tábornokok is — egy általa a későbbiek során a parlament elé terjesztendő törvény alapján fogják elítélni.

Szólt arról is, hogy a SAVAK-ot, a titkosrendőrséget „egyszerű hírszerző irodává" fejleszti vissza. Arra a kérdésre, hogy tart-e államcsínytől, Baktiar kijelentette: „Irán nem a puccsok országa".

Khomeini Ajatollah, a siita vallási ellenzék Párizsban élő vezetője szerdán az iráni néphez intézett újabb üzenetében ismételten törvénytelennek minősített minden olyan kormányalakítási kísérletet, amely a sah jóváhagyásával történik, Khomeini Baktiar kinevezését „manővernek" nevezte. A vallási ellenzék vezetője általános sztrájkra szólította fel az irániakat, a sah eltávolítása és a polgári „elégedetlenségi" mozgalom beindítása érdekében.

A DPA hírügynökség értesülése szerint Teherán repülőterén helyreállt a rend, ismét megindult a légiforgalom.



Változatlanul teljes a katonai készültség Teheránban. A katonák csőre töltött fegyverrel járnak az utcákon.

Kommentár

Az SPK hírei...

A Vietnam Hangja rádióállomás szerda délután ismertette a Kambodzsai Nemzeti Egységfront hírügynökségének, az SPK-nak közleményét. Az SPK tájékoztatása szerint Kratiee tartomány azonos nevű székhelyének felszabadítása után a forradalmi erők tovább folytatják előrenyomulásukat. A tartományi székhely 100 kilométerre északra fekszik a fővárostól, Phnom Penhtől. A felszabadító egységek más irányból is sikeresen nyomulnak előre.

Az SPK közlése szerint Kratiee tartományban sokezer lakos lázadt fel az uralkodó Phnom Penh-i rezsim ellen.

Az utóbbi időben mind gyakrabban olvashatjuk egy új hírügynökség rövidítését a telexgépeken. A SPK „valahonnan Kambodzsából" jelentkezik: a Kambodzsai Nemzeti Egységfront egyre terebélyesedő mozgalmáról számol be időről időre.

Az ország más térségeiben is sikeres harcot vívnak a KNEF gerillái a kormány csapataival. Két újabb körzetben, Bung Lungban és Bo Kheoban fogadta kitörő lelkesedéssel a felszabadító erőket a Pol Pot-leng Sary rendszerével szembenálló lakosság. Ma már — a hírek erről tanúskodnak — nem lehet elszigetelt jelenségnek minősíteni a központi kambodzsai kormányzat elleni felkelést. Egyre több kormánykatona áll át a nemzeti egységfront zászlaja alá, s a lakosság mindenfelé széles körű támogatást nyújt a felkelőknek.

Úgy tűnik, Peking tervét csúfos kudarc fenyegeti. A kínai vezetés nyilvánvalóan azt a szerepet szánta Kambodzsának, hogy a határmenti térségekben provokáljon incidenseket, s ezáltal hátráltassa Hanoi békeépítő terveinek végrehajtását. A vietnami önvédelmi erők már eddig is méltó válaszban részesítették a kambodzsai határsértőket: a meg-megújuló betörésekkel szembeszállva érzékeny veszteséget okoztak a Phnom Penh-i rendszer katonaságának, amely legutóbb három teljes századával fizetett Tay Ninh tartományban a pekingi kalandorpolitikáért.

Helytelen lenne a nemzeti egységfront katonai egységeinek sikereiből arra a következtetésre jutni, hogy mahelnap vége szakad Pol Pot és leng Sary uralmának, a tömeges népirtásnak, a törvénytelenségnek és a pekingi befolyásnak Kambodzsában. Nehéz terepen, dzsungelekben és hegyek között folyik a felszabadító háború, de annak terjedését ma már hivatalos kormánykörök sem tagadják.

Nem szabad figyelmen kívül hagyni, hogy megbízható források szerint sokezer kínai katona és katonai szakértő tartózkodik Kambodzsában. Peking hosszútávú reményeket táplált Phnom Penh jelenlegi kormányzatával kapcsolatban, s bizonyos, hogy a Vietnam bekerítésére vonatkozó kínai tervek összeomlását csak a felszabadító háború általános felkeléssé szélesedése zúzhatja szét.

Kétségtelen azonban, hogy a december elején zászlót bontott népi ellenállás fontos és jelentős állomás Kambodzsa történetében. Mint a nemzeti egységfront megalakulásakor a Nhan Dan, a VKP központi lapja megállapította: eljött az alkalom a kambodzsai nép forradalma számára. Az SPK hírei ennek a forradalmi harcnak a sikereiről tudósítanak.

Gyapay Dénes

Nyereménybetétkönyv-sorsolás

Az Országos Takarékpénztár szerdán Budapesten tartotta a nyereménybetétkönyvek 1978. IV. negyedévi, sorrendben 110. sorsolását. A húzáson az 1978. december 29-ig váltott és a sorsolás napján forgalomban lévő nyereménybetétkönyvek vettek részt. Mindazok a betétkönyvek, amelyek sorszámának utolsó három számjegye (számvégződése) megegyezik az alább felsorolt számokkal, az 1978. IV. negyedévi átlag betétüknek a számok mellett feltüntetett százalékát nyerték:

Számvégződés	Nyeremény
009	50 százalék
027	25 „
050	50 „
063	25 „
090	25 „
094	50 „
182	25 „
212	25 „
221	25 „
228	25 „
351	25 „
353	50 „
407	50 „
514	25 „
521	250 „
630	100 „
645	100 „
679	25 „
808	25 „
849	25 „

A nyereményösszeget a betétkönyvet kiállító OTP fiók, postahivatal vagy takarékszövetkezet január 18-tól fizeti ki.

Már nem az italozás a vonzó

Komló művelődési központjában

Mind többen látogatják a rendezvényeket



Akár Vajdahunyad vára a komlói művelődési központ. Csipkés falak, meg egy csipkés árkádsor, mely a templomhoz vezet. Az egykori bányászkaszinó épülete a 30-as években készült el. Tehát eleve is művelődési, szórakoztató központnak képzelték. Igaz, itt székel a művelődési központ, de eredetileg a Május 1. Művelődési Házban vagyunk...

Másfél évvel ezelőtt határozták el Komlón, hogy a városban megteremtik az egyesített közművelődési intézményrendszert. Így jött létre a művelődési központ, amely jobb híján beköltözött a művelődési házba. Majd ha megépül az új központ, akkor oda költözik át az iroda. Vajon mit foglal magában a mostani központ?

A Május 1. és a Zrínyi művelődési házakat; az úttörő- és ifjúsági házat; az iskolamúzeumot és hat területi klubkönyvtárat. A szükséges pénzről a városi tanács és a Mecseki Szénbányák gondoskodnak. De 1978-ban már 11 komlói üzem, vállalat is csatlakozott a közös fenntartáshoz. 342 500 forinttal támogatták a központot. Még az igazán kicsinek mondható áfész is 80 000 forinttal járult hozzá a közös célhoz. Akadnak olyan üzemek is (pl. Volán 12. sz. Vállalat, a Beton és Vasbetonművek; ÉPFU), amelyek elutasították a támogatási kérelmet.

A központ dolgozóin kívül adatok, dokumentumok is bizonyítják, hogy eredményes volt az 1977. július 1-i egyesítés. Növekedett a rendezvények száma és a bányászokat, munkásokat is sikerült többé-kevésbé bevonni a különböző művelődési lehetőségekbe. A művelődési központ vezetősége szerződést kötött az őket támogató üzemekkel. Ennek értelmében évente legalább két vándorkiállítást rendeznek a számukra és segítenek a kulturális vállalások végrehajtásában. Több rendezvényt tartottak a Munka és művelődés akcióba benevezett brigádoknak és előadásokat az üzemekben.

●

A művelődési központ földszintjén kora délután is nagy a nyüzsgés. A Carbon divatbemutatójára jöttek az emberek. Néhányukat már ismerősként üdvözlöm. A központba igyekezve tőlük érdeklődtem, jó fele megyek-e. Szívesen eligazítottak és elújságolták a délutáni programot. Jobb társaságot nem is kívánhatnék, úgy látszik törzsközönséggel akadtam össze, még klubtagok is.

— Újabban lett ez az általános klubunk, amelynek mindenki tagja lehet, aki vált igazolványt — mondja két új nőismerősöm.

— Csak a bevétel miatt alapították ezt az új klubot?

— Dehogyis, a részegeskedők miatt. A központban van egy nagy büfé, és ez vonzotta a közönséget. Sokan csak inni jártak oda. Hát ezért. Ezek az emberek tagok úgysem akarnak lenni, csak eddig összetévesztették a kocsmával. A klubtagok itt beszélgethetnek, játszhatnak, olvashatnak, tévézhetnek.

Jól működik a központ „klubövezete". Az általános klubon kívül rendszeresen szerveznek foglalkozásokat magányosok, családosok, nyugdíjasok részére; a Zrínyi művelődési házban pedig az ifjúságnak. A központ vezetői a foglalkozásokra is „belopnak" különféle műsorokat, rendezvényeket. Először meglepődtek a résztvevők, de most még disco közben is szívesen figyelnek a vetítésekre, vagy ismeretterjesztő előadásokra.

●

Még nem szóltam a tanfolyamokról, a kiállításokról, a tervekről és sok egyéb hasznos, érdekes kezdeményezésről. Mégis inkább egy gondot említek: a városi könyvtár ügyét. A művelődési központ épületében működik a Bányászati Dolgozók Szakszervezetének könyvtára. Ez a könyvtár látja el a Mecseki Szénbányák üzemeit. A későbbiekben el kell határolni egy komlói feladatokat ellátó részt, amit szintén a központhoz csatolhatnak majd.

A művelődési központ igazgatóját, Páll Lajost tanulmányai mellől vonom el. A tanító és a tanárképző főiskola után most az Eötvös Loránd Tudományegyetem közművelődési szakának hallgatója. Elégedett-e a központ eredményeivel?

— Nem szerénytelenségből mondom: az ember soha ne legyen elégedett! Nagyon örülök mindannak, amit elértünk. De azért el tudok képzelni még mozgalmasabb, még aktívabb részvételt az üzemek dolgozóitól és még több segítséget, igénykeltő ötletet saját magunktól...!

Barlahidai Andrea

Tüskés Tibor:

Műteremben

Tüskés Tibort – gondolom – az a szándék vezethette, mikor vállalkozásába belefogott, hogy nemcsak a mű érdekli a közönséget, hanem létrehozója is. A fényes parkettájú termekben kiállított festmények, szobrok, plasztikák, rajzok mögül megidézi az alkotót eleven valóságában, napi tevékenységében, aztán tűnődéseiben, indulataiban, mosolyaiban, szokásaiban – azaz: az embert. Mert az alkotó, aki ugyanúgy éli a hétköznapokat, mint bárki más, a műtől elválaszthatatlan. Tüskés Tibor sokat járt és jár a kiállítótermekbe, népes, zsibongó megnyitókon vett részt, értő, elgondolkodó szemlélőjük volt az elmúlt évek során. Ismeri a múzeumokat, galériákat, kisgalériakat, pincékből átalakított kiállítóhelyiségeket, ezek atmoszféráját, ismeri a szabadtéri kiállítások sajátos hangulatát: egy szobor, egy forma hogyan helyezkedik el a térben, a mögöttes tér mennyire emeli ki, s a jól elhelyezett szobor, plasztika, festmény, faliszőnyeg miképp határozza meg a hátteret.

Csak a mű születésekor nincs jelen, illetve: egy-egy baráti invitáláskor, meghíváskor véletlen tanúja, hol tart formálódása közben a mű. Pontosabban: úgy tesz, mintha nem lenne jelen. Közben kikacsint könyvéből a láthatatlan olvasóra s együtt látogatják meg a meginterjúvolandó művészt. Úgy is mondhatnánk, hogy Tüskés úgy lép be az alkotók lakásába, műtermébe, hogy nem magánszorgalomból és nem egyedül – s ha kérdéseket tesz fel, azok nemcsak az övéi. Először az alkotót körülvevő tájat, szűkebb környezetét, ennek jellegzetességeit veszi szemügyre és írja le plasztikusan. Aztán a helyszín különlegességeit, mert tudja, hogy milyen rejtett jelentőséggel bírnak. Tekintete végigpásztáz a terepen, de nem jegyzi fel, amit észrevett, hanem elraktározza magában a látottakat. Zavaró eszköz a notesz és a ceruza, csak akadályoz: így nem alakulhatna ki felszabadult beszélgetés. Tüskés tehát mamóriájára és megfigyelőképességére van utalva, melynek segítségével később föleleveníti a hallottakat. Bölcsen azt is tudja, hogy a mikrovilág: a ház, a folyó közelsége, a szobaberendezés, az interieur, látvány a műterem, vagy akár a többemeletes épület ablakából nem meghatározó jellegű, de a majdani mű karakterét esetleg áttételesen, vagy akár közvetlenül is befolyásolhatja. Kinek-kinek temperamentuma, világra-csodálkozása, látásmódja szerint. Tüskés Tibor figyel, regisztrál és úgy tűnik, hevenyészve kérdez – e kérdések csalafinták azonban, mert aki válaszol, egyúttal „kibeszéli magát". Ez is volt a cél: az emberi, művészi mivoltot „kiugratni"! Különben öncélú lett volna ez az interjúsorozat, amelyet a Jelenkor folyamatosan közölt és amelyből a kötet összeállt. Beavatni a szerző által a kívülállót, odaképzelni őt, amikor Martyn Ferenc, Kolbe Mihály, Simon Béla, Kelle Sándor, Soltra Elemér, Zs. Kovács Diána, Németh János, Bors István, Honthy Márta, Altorjai István cseveg, vitatkozik, hangosan gondolkodik, ars poétikáját próbálja megfogalmazni – tiszteletre méltó törekvés – úgy is felfogható: művésznek, műértőnek egyaránt hasznos. Vagy ha a villányi, siklósi, nagyatádi művésztelep, szümpozion megalakulásáról, beindulásáról, működéséről esik szó, elgondolkodtatható lehet, hogy a jószándék és a koordinált anyagi-szellemi erők mi mindent eredményeznek.

Téved, aki fennkölt mondatokra, kinyilatkoztatásokra vármielőtt a könyv olvasásába belefogna. Semmi fennköltség, semmi „blikfangos" megfogalmazás – Tüskés vérbeli riporter, jó megfigyelő, a kellő pillanatban úgy rákérdező, hogy a társalgás mindig új mederbe terelődik, (így a riportalany újabb jellemvonása, egyre árnyaltabb arcéle tűnik elő) és egyúttal tudósít, akár a szociológus, a régióban élő képzőművészek gondjairól, helyzetéről.

Mi után kutatott könyvében a szerző? „Az egyéni különbségek mellett vannak-e közös feladatai, eszméi, céljai, problémái Dél-Dunántúl művészeinek?... Szeretném, ha a kérdések és a válaszok nyomán lerajzolódna a kép Dél-Dunántúl mai művészeti életéről, problémáiról, a művésznek emberi és alkotói egyéniségéről, munkásságáról. S szeretném megosztani az olvasóval az élmény melegét is, amit a művészekkel és az alkotókkal történt találkozások adtak..."

Arató Károly

Jó eszköz, de nem szabad misztifikálni



Oroszóra a nyelvi laboratóriumban — Palotás Attila felvétele

A szakmai nyelv és a laboratórium

Oroszoktatás a Műszaki Főiskolán

A nyelvi laboratóriumok a hatvanas évek vívmányai. Mint számos technikai újdonságnak, ezeknek is az Egyesült Államokban volt a bölcsőjük, ám hamarosan kontinensünkön is elterjedve forradalmasították a nyelvoktatást. Ma már szerves részei a nyelvi képzésnek a szocialista országokban is. Más kérdés, hogy a technikai eszközök „bálványozása" már nem szolgálta olyan mértékben a fejlődést, mintha a sokféle módon felhasználható magnetofonokat egyszerűen eszköznek tekintették volna. Sok helyütt a nyelvi laboratórium egy-egy iskola státuszszimbóluma lett, a berendezés megléte nagyobb dicsőséget jelentett az intézménynek, mint az alkalmazásával elért sikerek.

1.

Sorolhatnánk ilyen példákat is, de ehelyett mutassunk be egy olyan laboratóriumot, amely technikai színvonalával ugyan nem ugrik ki az átlagból, de alkalmazása jó irányban tér el a megszokott alkalmazási módoktól.

A Pécsi Pollack Mihály Műszaki Főiskolán fennállása első öt évében — jóllehet igen korszerű, és jól felszerelt oktatási intézmény — nagyon is hagyományos módon folyt a nyelvoktatás. A tanárok magnóval a kezükben érkeznek az órára, s ha tudták, a központi anyagot használták fel a leendő üzemmérnökök orosz nyelvi képzésére. (Az oroszt négy félévben kötelező jelleggel tanítják, a német és az angol fakultatív tárgy.)

Bazsó Zoltán, a nyelvi lektorátus tanára több éven keresztül tanulmányozta külföldi egyetemeken a nyelvi oktatást, elsősorban a laboratóriumok alkalmazását. Tapasztalatai végül is egy BKO—13-as rendszerű nyelvi laboratóriumban valósultak meg. A BEAG által gyártott berendezést 1976 óta használják igen eredményesen. A hallgatók aktivitása, érdeklődése nőtt, s a kontrollcsoportokkal végzett kísérletek is azt bizonyítják, hogy a labort rendszeresen használó diákok nagyobb haladást értek el.

Kérdezhetné bárki: mi ebben az újdonság? Hiszen régóta ismert tény az audiovizuális oktatás korszerűsége és hatékonysága. Az újdonság nem is itt, hanem abban a felismerésben rejlik, hogy a laboratóriumot *a szakmai nyelv oktatására használják*, nemcsak gyakorlóteremként, hanem *állandó munkahelyként*. Az idén beállított BKO—22-es berendezés az eddigi AAV (audio-aktív-vizuális) rendszert kibővítette AACV (audio-aktív-komparatív-vizuális) rendszerré, így a húsz közül négy hallgató külön munkát is végezhet. Az így korszerűsített laboratóriumban a *jegyzetben szereplő műszaki szakszöveg feldolgozása folyik.*

2.

Nem szabad elfelejteni, hogy a műszaki főiskolákra is igen különböző orosz nyelvi felkészültséggel érkeznek a hallgatók. Nyelvtudásuk alapján osztják őket csoportokba, s az első évben csak az alapok elsajátítása, egyszintre hozása — néha betűtanítás! — történik. A heti kétórás nyelvtanítás nem teszi lehetővé, hogy a hallgatók különösebben nagy nyelvtudással hagyják el a főiskolát. Bazsó Zoltánnak és kollégáinak az a törekvésük, hogy a későbbi nyelvtanuláshoz jó alapot adjanak. Ha figyelembe vesszük, hogy az idegen nyelvű műszaki dokumentációk mintegy ötven százaléka oroszul jelenik meg — sok esetben könnyebben és olcsóbban lehet így megszerezni a nyugati szakirodalmat is — nem vitathatjuk e nyelv tanulásának szükségességét a műszaki értelmiség számára.

3.

A nyelvi laboratórium ehhez jó eszköz, de szerepét itt nem misztifikálják. A hallgató fejébe a gép nem tömi bele az anyagot, a szótárat, nyelvkönyvet nem kell kevesebbet forgatni a laboratóriumi munka mellett sem. A szalagon rögzített anyag csupán megkönnyíti, oldottabbá teszi a tanulást, segíti az ellenőrzést. De — ismerve a hazai nyelvoktatás sanyarú helyzetét — ez egy csöppet sem kevés.

Havasi J.

Dombóvár, április 12—15.

Országos amatőrfilm fesztivál

Huszonhatodik alkalommal hirdették meg az országos amatőrfilm fesztivált, amelyet az idei évben is április 12. és 15. között a dombóvári művelődési központban rendeznek meg.

A versenyen részt vehet minden olyan egyénileg vagy közösségben készített amatőrfilm, amely eddig országos fesztiválon még nem szerepelt. A filmek lehetőleg ne haladják meg a 20 perces műsoridőt. A beküldött munkák közül előzsürizéssel választják ki a továbbjutó alkotásokat. Előzsürizés nélkül csak a tájegységi szemlék zsűrije által kijelölt filmek kerülhetnek a versenyre. A fesztiválra bejutott filmek alkotói (filmenként egy személy) díjmentesen vehetnek részt a versenyen. Részükre a szállást, ellátást és az utazási költséget is megtérítik a rendező szervek.

A fesztivál legjobb alkotásai díjazásban részesülnek. A filmek beküldési határideje 1979. március 10.

A XXVI. országos amatőrfilm fesztivál idején filmplakát kiállítást is rendeznek. Ennek a pályázatán részt vehet minden amatőrfilmes, benevezett filmjének méretes (50x70 cm), álló formájú, saját készítésű plakátjával. Egy filmről több variációt is elfogadnak. A plakátok beküldési határideje ugyancsak március 10. Nevezési lapokat a Dombóvári Városi Művelődési Központból lehet igényelni. (7200 Dombóvár, Hunyadi tér.)

LAKÁS–INGATLAN

MECSEK-OLDALBAN, Székely B. u. 28. sz. alatt **DÉLNYUGATI TÁJOLÁSÚ, PANORÁMÁS, KÖZMŰVESÍTETT TELEK ELADÓ.** Családi ház jellegű, hagyományos szerkezetű, **7 LAKÁSRA + GARÁZSOKRA ELVI ÉPÍTÉSI ENGEDÉLY VAN.** „185 ezer" jeligére a Hunyadi úti hirdetőbe.

Összeköltözőknek, orvosoknak ideális 4 szoba hallos, pécsi, nagyméretű társasház lakás beköltözhetően eladó. Tel.: 12-786.

Másfél szobás uránvárosi, szövetkezeti lakás eladó. „Azonnali beköltözés" jeligére a Hunyadi úti hirdetőbe.

Felsőhavi u. 58. sz. alatti kis családi ház azonnal beköltözhetően eladó. Irányár: 110 000 forint. Érdeklődni a helyszínen.

Elcserélném pécsi, uránvárosi, egyszobás, komfortos, tanácsi lakásom másfél–kétszobás kaposvárira. „Külön bejáratú" jeligére a Hunyadi úti hirdetőbe.

Balatonszárszón közművesített üdülőtelek eladó. Cím: 1145 Budapest, Uzsóki u. 28. sz. Benkő Lászlóné.

Balatoni nyaraló vállalatnak kiadó, IBUSZ útján. „Zamárdi" jeligére a Sallai utcai hirdetőbe.

Eladnám, elcserélném Mecsek déli lejtőjén 800 n-öl szőlő, gyümölcsösömet rajta levő lakóházzal. Minden megoldás érdekel. „Panorámás" jeligére a Sallai utcai hirdetőbe.

Társasházban kétszobás lakás eladó, 79. őszi beköltözéssel. „Téglaépület" jeligére a Sallai utcai hirdetőbe.

Pogányban, a halastóhoz 100 méterre 270 négyszögöl szántóföld, szerszámos faházzal eladó. Érdeklődni: telefonon, 15-578.

350 n-öl szőlő eladó, lehet rá építeni. Pogány, Petőfi u. 16. szám.

Családi ház, háromszobás, összkomfortos, garázzsal, fizetési kedvezménnyel sürgősen eladó. Szigetvár, Tompe J. u. 35.

Pécsújhegyen, I. dűlőben szőlő, lakható épülettel családi okból sürgősen eladó – részben is. Érdeklődni lehet: Stelzámer, Keszü u. 11. vagy munkanapokon 13-588/6-os telefonon.

Keresek külön bejáratú, üres szoba-konyhás albérletet. „Új tavasz" jeligére a Sallai utcai hirdetőbe.

63 négyzetméteres, komfortos, tanácsi, kétszobás lakásomat elcserélném 1 szoba-konyhásra. „Marika" jeligére a Sallai utcai hirdetőbe.

ADÁS — VÉTEL

Modern garnitúrák
3580 Ft-tól részletre Vajta kárpitos
Pécs, Déryné u. 11. T.: 21-474.

P–126-os sürgősen eladó. Hentz, Mikes Kelemen utca 2. Telefon: 11-356.

Mekalor de Lux olajkályha eladó. „Cserépborítású" jeligére a Hunyadi úti hirdetőbe.

Lengyel 1 vagy 2 kg-os gázpalackot vennék. – „Sürgős vétel" jeligére a Hunyadi úti hirdetőbe.

Prometheus rádió, 2 éves, 6500 Ft, hangfal nélkül és Akai magnó, félévés, 8500 Ft, eladó. Őz utca 3/A. Tóth Imre.

PF-es 1500-as Lada eladó. Érdeklődni: 17 óra után a 18-691-es telefonon.

Vennék – 20, 30-as – egyengető gyalugépet, körfűrésszel. Cím: Boár Gábor, Szederkény, Lenin tér 1. 7751.

Megvételre keresek Zetor 3011 motort. Schipp Ferenc, Véménd, Kossuth u. 76.

Karambolos – az eleje –, UP-s Skoda 100 L-es egyben eladó. Érdeklődni: Pécs, Kossuth L. u. 63. II. emelet 10-es ajtó, délután 4 órától.

U 28-as traktor tartozékokkal eladó. Palotabozsok, Kossuth u. 193. Friedrich.

150 kg-os hízó eladó. – Gém u. 16. Özv. Novákné. Úttörő utcából nyílik.

Gáztűzhely palackkal eladó. Mártírok útja 42. 13. számú lépcsőház, Gaál Sándor.

Lada 1600-as eladó. – Pécs, Rókus u. 5/A. X. 39., este 6 után.

Eladó Duna oldalkocsi, Zaporozsec motor – bontva – és egy Zaporozsec sebváltó. T 5-ös motorkerékpár bontva. Érdeklődni Komló, Szilvás, Április 4. út 21. szám, földszint 2.

Dáciát vennék. „Ármegjelöléssel" jeligére a Sallai utcai hirdetőbe.

VEGYES

Másfél éves kislányunk mellé lakásunkra jövő nénit keresünk, aki háztartásunkba is besegít. „Szabadság út" jeligére a Hunyadi úti hirdetőbe.

Lakásába légfűtőberendezést készít-javít – vidékre is! – Friedrich, Déryné utca 15. Telefon: 12-946.

Matematikából általános és középiskolások korrepetálását vállalom! „Matematika" jeligére a Hunyadi úti hirdetőbe.

Éttermekben (Olimpia, Szőlőskert, Fenyves, Vadásztanya) készült szilveszteri képek átvehetők Sallai utca 26. – Foto-műteremben.

Keresek egy olyan személyt, aki szoba-konyhás lakrész ellenében gyermekeim felügyeletét vállalná. I. kerület, Bródy Sándor u. 56.

KÖZÉRDEKŰ

SZABAS-VARRÁS tanfolyamot indít az Ifjúsági Ház, Madarász Lászlóné vezetésével, hétfői és csütörtöki napokon. Jelentkezés: az IH irodájában január 8., illetve 11-ig.

SZABAS-VARRÁS tanfolyam indul kezdők részére a KPVDSZ Művelődési Házban – József u. 15. – Vezeti: Szöllősyné, beiratkozás: 4–5-én.

Pályaválasztó fiatalok, figyelem!

8 általános iskolai végzettséggel rendelkező fiatalokat felveszünk az 1979/80-as tanévre

fonó, szövő szakmunkástanulónak, 16 éves korig

Tanulási idő: 2 év

JUTTATÁSOK:
- különélési pótlék vidékieknek havi 500,— Ft,
- társadalmi ösztöndíj helybeli lakosoknak havi 450,— Ft,
- havi 90,— Ft-ért reggeli, ebéd, vacsora, munkaszüneti napokon is,
- ingyen tankönyv és munkaruha,
- elhelyezés kollégiumban.

Tanulmányi ösztöndíj havi 410,— Ft-tól 610,— Ft-ig, amely a tanulmányi eredménytől függően változik.

Továbbtanulási lehetőséget biztosítunk

Szakmunkásvizsga után a kereseti lehetőség havi 2500—3500,— Ft között van. Jelentkezni lehet szombat kivételével bármely munkanapon 7 órától fél 4 óráig, személyesen. Levélre is részletes tájékoztatást küldünk.

A gyár címe:

PNYV Magyar Pamutipar személyzeti-oktatási osztály, 1046 Budapest Erkel u. 30., Újpest.

Dolgozókat felvesznek

TAKARÍTÓI munkára dolgozót felveszünk. Jelentkezés: KIOSZ körzeti csoport, Pécs, Rákóczi út 24. (4933/1517)

A BARANYA megyei Hadkiegészítési és Területvédelmi Parancsnokság felvesz pécsi lakosú nőt takarítónak és katonaviselt férfit raktárosnak. Jelentkezés: Perczel u. 20. szám alatt. (3107)

A TANÁRKÉPZŐ Főiskola, Pécs, Ifjúság u. 6. felvesz takarítónőket, segédmunkásokat és parkőrt. Jelentkezés: személyesen a főiskola gazdasági igazgatóságán. Felvesz továbbá pénzügyi előadót. Jelentkezés írásban, iskolai végzettség, szakképesítés, eddigi munkahely és bérigény megjelölésével. Képesített KÁLÁSZ könyvelők előnyben. (3113/1574)

DÉL-DUNÁNTÚLI TÜZÉP PÉCS

KÖZGAZDASÁGI technikumot végzett, gyakorlattal rendelkező tarifőrt felveszünk. Jelentkezés a Dél-dunántúli TÜZÉP Vállalat munkaügyi osztályán, Pécs, Rákóczi út 46. (3116/1424)

UGYVITELGÉPESÍTÉSI programozót felveszünk. Jelentkezés: levélben – „Pályázat" jeligére a Hunyadi úti hirdetőbe. (3115)

TITAN KERESKEDELMI VÁLLALAT

TELJES munkaidős kézbesítőt és gépkocsival rendelkező nyugdíjast napi három órás kézbesítő feladatra felveszünk. Titán Kereskedelmi Vállalat, Lenin tér 6. Munkaügy. (3114/1583)

BARANYA M. ZÖLDÉRT PÉCS

AZ 5/1972. SZ. BK. M. rendelet alapján a Baranya megyei ZÖLDÉRT Vállalat pályázatot hirdet Komlón működő 15. sz. (Zrínyi u. 32.) zöldség-gyümölcs boltja boltvezetői és boltvezető-helyettesi munkakörök betöltésére. Részletes felvilágosítást a vállalat kereskedelmi osztálya ad, Pécs, Megyeri út 66. (3112)

TEHERGÉPJÁRMŰVET üzemeltető vállalat műszaki vezető munkakör betöltésére pályázatot hirdet, újonnan épülő műszaki-forgalmi telepére. Jelentkezés: részletes önéletrajzzal „Mérnök" jeligére a Sallai utcai hirdetőbe. (52934/1561)

A PÉCSI Faipari Szövetkezet bérszámfejtésben jártas adminisztrátort felvesz, lehet nyugdíjas is. Jelentkezni lehet: Pécs, Bolgár Néphadsereg u. 10. Munkaügy. (0697/52933)

A ZALA MEGYEI TERVEZŐ VÁLLALAT

nagykanizsai munkahelyre keres „A" vagy „B" kategóriás tervezői jogosultsággal rendelkező

ÉPÍTÉSZMÉRNÖKÖT és

SZERKEZETÉPÍTŐ MÉRNÖKÖT

Jelentkezni lehet: a személyzeti vezetőnél, Zalaegerszeg, Kosztolányi u. 14.

Ez az év is jól kezdődik...

szövetvásár

a MERUKER boltjaiban!

ÓRIÁSI VÁLASZTÉK! — KEDVEZŐ ÁRAK! — NAGY ÁRENGEDMÉNY!

Fésűs öltönyszövetek	363 Ft helyett	220 Ft-ért,
fésűs gyapjúszövetek	209 Ft helyett	120 Ft-ért,
fésűsszövetek	299 Ft helyett	90 Ft-ért,
kosztüm-szövetek	222 Ft helyett	133 Ft-ért,
női kártolt szövetek	331 Ft helyett	110 Ft-ért,
női kártolt szövetek	152 Ft helyett	65 Ft-ért,
holland importszövetek	300 Ft helyett	80 Ft-ért,
fésűs műszál szövetek	278 Ft helyett	60 Ft-ért,
dublé (mindkét oldalán viselhető) szövetek	334 Ft helyett	200 Ft-ért,
cordbársonyok	73,50 Ft helyett	40 Ft-ért,
ruhaflanellok	51 Ft helyett	32 Ft-ért,

VÁSAROLHATÓK!

Pécsett, a Belvárosi Áruházban, a Méteráru Mintaboltban, (Kossuth L. u. 30.), Komlón, a Méteráru Boltban, Mohácson, a Duna Áruházban, Siklóson a Központi Áruházban!

MERUKER PÉCS

SZÖVETAJÁNLATUNK A BOLTOK KIRAKATAIBAN MEGTEKINTHETŐK! ÖNT IS VÁRJUK!

A Mechanikai Laboratórium Pécsi Gyára

FELVÉTELRE KERES:

— forgácsoló szakmunkásokat, gyakorlattal rendelkező betanított munkásokat,

— fiatal gépipari és műszeripari szakközépiskolát végzetteket forgácsoló ill. mechanikai műszerész szakmunkásnak,

— forgácsoló szakmunkást szerszámköszörűs munkakörbe,

— katonaviselt, szakközépiskolát végzetteket vagy műszerészeket elektromos és mechanikus MEO-s beosztásba,

— elektroműszerészeket egy-, ill. háromműszakba,

— fémmegmunkáló gépek javításában jártas géplakatosokat,

— gyakorlott villanyszerelőket,

— katonaviselt férfit raktári kiadónak,

— női és férfi betanított munkásokat egy és több műszakba,

— fényezőmunkában jártas betanított munkást,

— férfi segédmunkásokat,

— takarítónőt.

JELENTKEZÉS:

Pécs-Kertváros, Szilva u. 1—3. Munkaügy.

Az EIVRT Sopiana Gépgyára FELVESZ:

- esztergályosokat,
- marósokat,
- lakatosokat,
- gépszerelőket,
- bérelszámolásban jártas dolgozót,
- műszaki területre közép- vagy felsőfokú végzettséggel, szakmai gyakorlattal rendelkező dolgozókat,
- gépirni tudó adminisztrátort.

Jelentkezés:

EIVRT SOPIANA GÉPGYÁRA

Felvételi iroda,

Pécs, Szalai A. u. 8.

COOPTOURIST PROGRAM '79

LENINGRÁD		
repülővel III. 29—IV. 2.	5 nap	3 440,— Ft
LENINGRÁD—MOSZKVA		
repülővel V. 7—14.	8 nap	5 320,— Ft
UTAZÁS A BALTIKUMBAN		
repülővel VIII. 15—26.	12 nap	8 090,— Ft
ÚDULÉS PICUNDÁN		
repülővel, VIII. 5—12.	8 nap	5 150,— Ft
UTAZÁS AZ ÉSZAKI SARKKÖRÖN TÚL		
repülővel és vonattal VII. 19—27.	9 nap	6 100,— Ft
KÖZÉP-ÁZSIA ÉS SZIBÉRIA		
repülővel VII. 28—VIII. 10.	14 nap	12 660,— Ft
ÚDULÉS TÁTRALOMNICON		
autóbusszal III.—XII-ig	5 nap	2190,— Ft
KIRÁNDULÁS PRÁGÁBA		
repülővel VII. 2—6.	5 nap	3 070,— Ft
ÚDULÉS OPATIJÁBAN		
autóbusszal Pécsről, III. 5—9.,	5 nap	2 350,— Ft
V. 21—25.	5 nap	2 530,— Ft
ÚDULÉS TROGIRBAN		
autóbusz Pécsről, VII. 3—12.	10 nap	5 340,— Ft
repülővel VIII. 8—15.	8 nap	5 280,— Ft
CIPŐKIÁLLÍTÁS ZÁGRÁBBAN		
autóbusz Pécsről, III. 13—16.	4 nap	1 940,— Ft
POREC—VELENCE		
autóbusz Pécsről, V. 18—24., IX. 21—27.	7 nap	4 480,— Ft
JÉGTÁNC VILÁGBAJNOKSÁG BÉCSBEN		
autóbusz Pécsről, III. 15—17.	3 nap	2 700,— Ft
KIRÁNDULÁS BÉCSBE		
autóbusz Pécsről, V. 20—22.	3 nap	2 040,— Ft
ÚDULÉS AUSZTRIÁBAN		
Steiermarkban, autóbusszal. IV.—X-ig	6 nap	3 380,— Ft
6 NAP PÁRIZSBAN		
repülővel III. 7—12.	6 nap	9 950,— Ft
TÖRÖK—GÖRÖG KÖRÚT		
repülővel és autóbusszal, ér kezés Pécsre V. 19—30., VII. 28—VIII. 8.	12 nap	10 870,— Ft
JUGOSZLÁVIA—BULGÁRIA—TÖRÖKORSZÁG		
autóbusszal Pécsről, VI. 16—24.	9 nap	5 670,— Ft
GÖRÖG KÖRÚT		
autóbusszal Pécsről, VII. 3—11.	9 nap	6 310,— Ft
NSZK—HOLLANDIA—LUXEMBURG		
repülővel és autóbusszal, VIII. 9—20.	12 nap	16 800,— Ft

Fizetővendég- és szállodaszolgálat az ország területén, valutavétel és eladás, gépkocsikölcsönzés szolgáltatásainkkal várjuk Önöket irodáinkban:

Mohács, Radnóti telep, telefon: 384

Harkány, Kossuth u. 28. telefon: 115

COOPTOURIST Pécs, Kossuth u. 33. Tel.: 13-407

HALÁLOZÁS

Mély fájdalommal tudatjuk, hogy szeretett férjem, édesapánk,

EGYED LÁSZLÓ
asztalos

1978. december 30-án, 48 éves korában elhunyt. Temetése 1979. január 5-én, pénteken 13 órakor lesz a szigetvári kanizsai temetőben. A gyászoló család.

Mély fájdalommal tudatjuk mindazokkal, akik ismerték és szerették, hogy felejthetetlen feleségem, édesanyánk, anyósunk és nagymamánk,

SÜTŐ IMRÉNÉ
Szalay Ilona

hosszú éveken át tartó betegség után 62 éves korában elhunyt. Hamvasztás utáni búcsúztatásáról később történik intézkedés. A gyászoló család.

Mély fájdalommal tudatom, hogy felejthetetlen feleségem,

DR. LOVAS SIMONNÉ
Somogyi Jolán

64 éves korában, hosszas betegség után Harkányban váratlanul elhunyt. December 29-én a kölkedi református temetőben levő családi sírboltban helyeztük örök nyugalomra. Gyászoló férje és rokonsága.

Fájdalommal tudatjuk, hogy szeretett jó édesanya, anyós, nagyanya, dédanya, testvér és rokon,

ÖZV. CSIZMADIA ISTVÁNNÉ

Barát Éva, 68 éves korában elhunyt. Temetése január 8-án, hétfőn fél 3 órakor lesz a pécsbányatelepi temetőben. A gyászoló család.

Mély fájdalommal tudatjuk mindazokkal, akik ismerték és szerették, hogy szeretett feleségem, testvérem, sógornőnk, nagynénink és kedves rokonunk,

KRAUPA JÓZSEFNÉ

elhunyt. Temetése 1979. január 5-én, pénteken fél 4 órakor lesz a központi temetőben. Gyászoló férje.

Mély fájdalommal tudatjuk, hogy szeretett férjem, édesapánk, testvérünk, apósunk, nagypapánk,

BÖHÖNYEI LAJOS

67 éves korában december 31-én elhunyt. Temetése január 6-án, szombaton délelőtt fél 11 órakor lesz a pécsi központi temetőben. A gyászoló család.

A Baranya megyei Élelmiszerkereskedelmi Vállalat gazdasági, szakszervezeti és pártvezetősége mély megrendüléssel tudatja, hogy munkatársa,

ANTAL PÁL,

a Pécs, Engels u. 34. sz. alatti élelmiszerbolt vezetője, tragikus hirtelenséggel elhunyt. Utolsó útjára január 5-én, pénteken fél 3 órakor kísérjük a pécsbányatelepi temetőben. Emlékét megőrizzük.

KÖSZÖNET

Hálás szívvel köszönjük mindazoknak a rokonoknak, ismerősöknek, barátoknak és szomszédoknak, akik

ID. KÖSZEGI BÉLA

temetésén részt vettek, koszorúkkal vagy virágokkal fájdalmunkat enyhíteni igyekeztek. A gyászoló család.

Köszönetnyilvánítás mindazoknak, akik szeretett halottunk,

FALKENHEIM SEBESTYÉN

elhunyta alkalmából együttérzésükkel fájdalmunkban osztoztak. Falkenheim Sebestyénné és családja.

Hálás szívvel mondunk köszönetet mindazoknak a barátoknak, ismerősöknek, akik felejthetetlen drága halottunk,

DR. KÖVESI ESZTER

körzeti orvos búcsúztatásán részt vettek és együttérzésükkel fájdalmunkat enyhíteni igyekeztek. Külön köszönjük a búcsúztatás szép megrendezését az újpetrei községi tanácsnak, tsz-nek, áfésznak, takarékszövetkezetnek, pedagógusoknak, egészségügyi kollégáknak és a körzet lakóinak. Kövesi család.

Köszönetet mondunk azoknak a kedves barátoknak, ismerősöknek, akik felejthetetlen édesanyánk,

ÖZV. PINTÉR GYŐZŐNÉ

temetésén megjelentek, koszorúikkal, virágaikkal nagy fájdalmunkat enyhíteni igyekeztek. Külön köszönetet mondunk az MSZMP Baranya megyei Bizottságának, Városi Bizottságának, illetve az újmecsekaljai nyugdíjas pártalapszervezetének. Gyászoló gyerekei és családjuk.

Köszönetet mondunk mindazoknak a szomszédoknak, barátoknak, iparostársaknak, akik

RUDOLF JÁNOSNÉ

Fekete Mária temetésén megjelentek, fájdalmunkat enyhíteni igyekeztek. A gyászoló család.

Hol lehet korcsolyázni?

Jégpálya a Jókai utcai Általános Iskola udvarán

Egy a sok lehetőség közül

Az Oktatási Minisztérium az OTSH-val, a KISZ KB-val és a Magyar Úttörőszövetséggel együtt felhívással fordult az általános és középfokú iskolák, intézmények igazgatóihoz: ha alkalmas az időjárás, jégpályát létesítsenek.

Hazánkban évtizedes hagyományai vannak az iskolaudvarokon és salakos sportpályákon létrehozott korcsolyapályáknak. A legutóbbi években azonban mind kevesebb jégpálya létesült, pedig az iskolai jégpálya a téli hetekben megfelelő sportolási lehetőséget tudna biztosítani a gyerekeknek.

Szerdán délelőtt több pécsi iskolát kerestünk meg, kérdésünk mindenütt az volt, lesz-e jégpálya. Nos, a Széchenyi Gimnáziumban, a Komarov Gimnáziumban semmi jelét nem lehet annak találni, hogy ott jégpályát hoznak létre. A Belvárosi Iskolában, az Építők úti Általános Iskolában is kedvezőtlen választ kaptunk. A 39-es dandár úti Általános Iskolában az elmúlt években Deli István testnevelő tanár nem röstellte a fáradságot és korcsolyázási lehetőséget biztosított a gyermekeknek.

– Az idén nem lesz nálunk jégpálya – hallottuk Deli Istvántól. – Bitumenes kézilabdapályánk nem alkalmas erre. A drága, nagy költséggel létrehozott bitumenes pályát tönkretenné a jégréteg.

Heckenberger Istvánt, a Jókai úti Általános Iskola testnevelő tanárát az iskola udvarán találtuk. A salakos kézilabdapályát már kedden este felöntötték.

– Este 6–11-ig öntöztük a pályát, szerdán reggel is hizlaltuk a jeget, ha az időjárás nem változik és a hideg megmarad, ma délután már használatba vehetjük.

A Jókai úti Általános Iskolában, ha az időjárás megengedi, az idén is korcsolyázhatnak a gyerekek. A testnevelő tanár saját maga fogta a mínusz 10–12 fokos hidegben a gumislagot, és nem sajnálta a fáradságot. Feléntötte az iskolaudvart.

Heckenberger Istvánnak egy jó javaslata is akadt.

– Meg kellene próbálni fent a Vidámparkban jégpályát létesíteni. Ott van megfelelő terület, és úgy gondolom, a pálya kezeléséhez feltétlenül szükséges emberek is rendelkezésre állnak. Az autóbusz ott áll meg a Vidámpark előtt, véleményem szerint látogatókban nem lenne hiány a Vidámparkban létesített jégpályán.

hi

Három arany, egy ezüst

Egy csodálatos tornásznő



Nelli Kim Valentyina Koszolapovaja koreográfussal a csimkenti tornaiskolában

A Montreáli Olimpiai Játékokra a szovjet válogatott harmadik embereként utazott és a világ második legjobb tornászaként tért vissza. Senki sem gondolta, hogy csupán Nelli Kim képes versenyre kelni – alig valamivel elmaradva – az új csillaggal, a román Nadia Comanecivel. A szovjet tornásznő Larissza Latinyina, Natalja Kucsinszkaja, Ljudmila Turiscseva és Olga Korbut dicső hagyományát folytatva, a legutóbbi olimpiai játékokon három arany és egy ezüst érmet szerzett. Szabadgyakorlatát – amelyhez hasonlót a női tornában soha senki nem végzett még – 10 pontra értékelték!

Nelli 9 éves volt, amikor családja Csimkentbe költözött. Vlagyimir Bajgyin fiatal edző egy iskolai tornakörben figyelt fel a kislány hajlékony, kecses mozgására, az ő irányításával indult el az olimpiai dobogó felé vezető úton. Szerencsére edzője nagy tudású, új utakat kereső szakember volt. Ő dolgozta ki Nelli stílusát, ő nevelte arra, hogy összeszedje magát a versenyek előtt. A több órás edzések optimális terheléssel folytak. Ez volt az oka annak, hogy mikor Nelli könnyedén és fesztelenül teljesítette a legnehezebb gyakorlatokat, mindenkinek úgy tűnt, a tornásznőnek egyszerűen nincsenek idegei. A szovjet tornászválogatott vezető edzője Amon Sanijazov úgy véli, hogy „Nelliben szerencsésen egyesül a vas keménysége és a kaucsuk hajlékonysága. Megvan az a nagyszerű tulajdonsága, hogy a legkritikusabb helyzetekben is megőrzi hidegvérét."

Nelli Kim jelenleg a Kazah Testnevelési Főiskola harmadik évfolyamos hallgatója. Keményen edz, hogy sikerrel szerepelhessen a moszkvai olimpián. Kiemelkedő sportsikereiért a Munka Vörös Zászló Érdemrendjével tüntették ki.

Az UPI hírügynökség Nelli Kimet 1977-ben a világ 10 legjobb sportolója között említette.

Nehéz helyzetbe kerültek a pécsi úszók

Enyhíthet a gondon a főiskola és az egyetem uszodája

Hírt adtunk róla, hogy a hétfő délutáni orkán elsodorta a pécsi Hullámfürdő sátorkupoláját. Teljesen tönkrement a téliesített fürdő. Nemcsak az úszást kedvelő pécsieket érintette fájdalmasan a hír, de a PMSC és a sportiskola úszóit is.

– Igen nehéz helyzetbe került a szakosztályunk – mondotta Mérei László, a PMSC elnökhelyettese. – Naponként reggel, és délután is használtuk a téliesített Hullámfürdőt és most hosszú hetekre, vagy talán hónapokra otthon nélkül maradtak úszóink.

A fürdő vállalat vezetői a győri GRABOPLAST Vállalattal már fölvették az érintkezést. Előbb tervdokumentációkat kell készíteni, mert méretre gyártják majd le a sátortetőt. Ehhez pedig idő kell.

A PMSC vezetői a Pécsi Tanárképző Főiskola vezetőihez fordultak és megkeresték a Megyei Sporthivatalt is, ahol segítséget és támogatást kértek, hogy megfelelő edzéslehetőséget tudjanak biztosítani az úszóknak.

Reggel háromnegyed 5-től 7 óráig és délután 4 órán keresztül vették igénybe az úszók a Hullámfürdőt, délelőtt 26, délutánonként 60 úszó látogatta rendszeresen az edzéseket. Nem kis gond ennyi versenyzőnek uszodát biztosítani.

Mérei László, a PMSC elnökhelyettese elmondta, hogy a POTE vezetőit is megkeresik és az Orvostudományi Egyetem fedett uszodájában is kérnek edzéslehetőséget.

Totótippek

	Népsport	Népszava	Dunántúli N.
1. Avellino—Atalanta	1 x	x 2	x
2. Fiorentina—Juventus	x 1	2	1 2
3. Lanerossi—Ascoli	1	1 x	1
4. Napoli—Lazio	1 x	1	x
5. Perugia—Verona	1	1 x	1
6. Roma—Internazionale	x 2 1	x 2	x 1
7. Brescia—Pistoiese	1 x	1	x
8. Foggia—Cesena	1 x	1 x	1
9. Lecce—Genoa	x 1	2	x
10. Rimini—Taranto	x 2 1	1 x	x 2
11. Sampdoria—Monza	x 1	1	1
12. Sambenedettese—Palermo	1 x	1 x	x
13. Varese—Bari +1	1	1 x	1
14. Pescara—Spal	1 x 2	1	x

SPORT DN SPORT

A világ sportja

A France Football világhírű francia szaklap elkészítette az európai labdarúgó válogatottak legújabb rangsorát. Az első helyen a világbajnoki ezüstérmes Hollandia áll, Olaszország és a holtversenyben 3. Anglia és Lengyelország előtt. A listán összesen 31 ország szerepel (csak Máltát és Albániát nem rangsorolták), Magyarország a 23. helyet foglalja el.

Az NSZK-ban túrázó magyar bajnok és kupagyőztes Tatabánya férfi kézilabda-csapata ötödik mérkőzését a hazaiak bajnokával, a Dankersennel játszotta és 12:7-es félidő után 19:18-ra győzött. A tatabányaiak góldobói Kaló (8), Pál (5), Flasch (3), Bábos, Bognár és Básti.

Az angliai Hastingsban a nemzetközi sakkversenyen vezet Speelman 3 ponttal és egy függőjátszmával, a második helyen a svéd Andersson áll 3 ponttal, 3. Csom 2,5 ponttal és egy függőjátszmával.

Árajánlat

Az idei „aranylabdás" Kevin Keegant, a Hamburger SV játékosát Európa No.–1-ének megszavazása óta az ajánlatok tömegével halmozzák el. A legnagyobb összegű ajánlatot az Egyesült Államokból kapta, egy amerikai együttes egymillió dollárt áldozna megszerzéséért.

Birkózás

Az Abonyban megrendezett XIV. téli úttörőolimpia országos birkózó döntőjén az 53 kgos súlycsoportban 2. helyen végzett Kiss mellett még több Baranya megyei versenyző ért el helyezést. 53 kg. 6. Joszkin (Pécs), 41 kg. 6. Horváth F. (Szigetvár), 45 kg. 6. Pozsgai (Szigetvár), 49 kg. 4. Varga (Pécs), 63 kg. 5. Soós (Pécs), 68 kg. 6. Nagy (Szigetvár).

Rajt a tenisz Király Kupában

Nagy érdeklődés előzi meg Európa-szerte a csütörtöki tenisz Király Kupa rajtot. Európa legjobb csapatai kezdik meg mintegy másfél hónapos küzdelemsorozatukat, méghozzá két csoportban. Az „elit" osztályban nyolc együttes indul – közöttük a magyarok is – két négyes csoportban, a „B" kategóriában pedig három csoportban tizenhárom.

A Király Kupát 1936-ban V. Gusztáv, svéd király alapította.

A kupát jelenleg a svédek védik, miután tavaly Uppsalában, a döntő első mérkőzésén 2:1-re kikaptak Taróczyéktól, utána viszont Debrecenben ugyanilyen arányban győztek, s jobb volt a pontarányuk.

A kupa első fordulójának műsora:

A-csoport, Eskilstuna: Svédország–Franciaország, Bécs: Ausztria–Csehszlovákia.

B-csoport, Sheffield: Nagy-Britannia–Magyarország, Sabadel: Spanyolország–NSZK.

Bajnokok iskolái vagy iskolák bajnokai?

Magyarországon jó néhány éve elmondhatják már a sporttal foglalkozó szakemberek, hogy megvan az élsport utánpótlásának egységes rendszere. Sajnálatosan azonban mind a mai napig nem mondhatják el azt, hogy — a rendszernek is megvan az egysége. Ellentmondás? Könnyű megvilágítani, hogy nemcsak a szavak ügyes szembeállításáról van szó.

Valóban beszélhetünk egységes rendszerről, mert létezik egy kidolgozott és elfogadott, úgy ahogy a gyakorlatban is megvalósított elképzelés arról: miként is kellene a sport első vonalának utánpótlásáról gondoskodni. A valóságban azonban a kidolgozott elképzeléseket mind a mai napig — és ez nem csupán nézőpont kérdése, hanem a gyakorlati szakemberek mindennapos gondja — nem sikerült igazi egységbe foglalni. És ha nagyon szigorúak kívánnánk lenni, akkor azt is ki kellene mondani, hogy — még szemléleti egységbe sem!

Az átlagos érdeklődésű és képzettségű szurkoló persze csak azt látja, hogy valahol fent a csúcson bajnokok vannak. Sorozatos, „váratlan" balsikerek érik a magyar sportot, s ha éppen ujjal mutogatni támad kedve, hát rámutat arra a néhány, reklektorfényben álló versenyzőre és szakvezetőre, aki a kudarcokért elsősorban felelős; arra érthetően már sokkal kevesebben gondolnak, hogy a bajoknak — és ez meglehetősen plasztikus nyelvi kép is — gyökerei vannak. Vagyis a felszín alatt húzódnak meg, és láthatatlanok, viszont nemcsak a fára igaz, hogy nem a levelétől szárad lefelé, hanem fordítva.

Egy rövid jegyzet erejét persze meghaladja a mélyebb elemzés, de annyi azért itt is elmondható, hogy a magyar sport felszabadulás utáni fejlődésének egyik leglátványosabb ellentmondása, hogy éppen abban az időben, amikor sorozatban nyerte a csatákat (az ötvenes évek első felében), akkor veszítette el a háborút. De legalábbis döntő stratégiai hibákat követett el! Ez pedig az iskolai testnevelés megbocsáthatatlan elhanyagolása volt.

Magyarországon még a múlt század utolsó harmadában az elsők között fogalmazták meg törvényben az iskolai testnevelés szükségességét, s minden későbbi torzulás ellenére a körülményekhez képest magas szintű sportoktatás folyt a közép- és a felsőbb iskolákban. Az ötvenes évek „nagy korszakának bajnokai" szinte kivétel nélkül az iskolában kapták meg a döntő késztetést és szerezték meg az alapokat későbbi versenyzői pályafutásukhoz. És amikor abban a hitben ringattuk magunkat, hogy nálunk milyen magas fokon áll a testkultúra, akkor süllyedt a fiatalokkal való rendszeres foglalkozás a szürke tanmenet szintjére, akkor hullott elemeire a sok évtizedes és kipróbált középiskolai bajnoki rendszer, akkor váltak a testnevelő tanárok, mondhatni, teljes mértékben érdektelenné közvetlen feladataik végzésében.

Ma már abból az előnyös helyzetből nézhetünk vissza azokra az évekre, hogy megtörtént a hivatalos átértékelés. Új elképzelések láttak napvilágot annak bizonyítására, hogy megváltozott a felfogás ebben a tekintetben. Csakhogy évtizedes hibákat a legjobb határozatokkal sem lehet egyik napról a másikra kijavítani. A harmadik testnevelési óra bevezetése, az új iskolai versenyrendszer kidolgozása önmagában még nem, vagy csak alig hoz változást. Az pedig változatlanul a régi tehetetlenséget jelzi, hogy még mindig mennyire nem sikerült a gyakorlatban is belehelyezni az iskolákat abba a bizonyos sokat emlegetett „egységes rendszerbe".

Kétségkívül a tagozatos osztályok beindítása látszólag a fejlesztés és a fejlődés irányába mutat. De még a „bajnokok iskolái" sem lesznek képesek helyettesíteni az „iskolák bajnokait", vagyis azokat a fiatalokat, akik egészségmegőrző és örömszerző tevékenységük során juthatnának el a minőségi sportig.

Ma már persze, szerencsére, nemcsak néhány „merész" sportszakember valljo, hogy hamis a régi tézis, nevezetesen, hogy a tömegsport az élsport alapja. De éppen ők látják azt is, hogy végül mégiscsak az ifjúság tömegei jelenthetik a szilárd bázist. A tömegek mérhető minősége! Ebben pedig — könnyű belátni — az „egységes rendszernél" is nagyobb szükség van az átgondolt és újraépített rendszer egységére.

Kocsis L. Mihály

Elhunyt Molnár József

Elhunyt Molnár József, az Universitas PEAC labdarúgószakosztályának volt technikai vezetője. Izig-vérig sportember volt, évtizedeken keresztül fáradozott eredményesen a sportág érdekében. Sokáig a megyei Labdarúgó Szövetség főtitkáraként tevékenykedett, nyugdíjba vonulása után az Universitas PEAC labdarúgó-szakosztályának vezetésébe kapcsolódott be. A legutóbbi évben sokat betegeskedett, de amikor tehette, még ott volt kedvenc csapata mérkőzésein. Most kaptuk a hírt Molnár József haláláról. Temetéséről később történik intézkedés.

Rádióiránymérő sport, 1978

Baranya megye rádióiránymérő csapata Süveges József vezetésével évek óta országos élvonalban van. Az 1978. évi rádióiránymérő országos bajnokságon Baranya női és ifjúsági csapata ezüstérmet szerzett. A csapat tagjai: Osztromok István, Bernáth Tibor, Szabó Zsuzsa, Isgum Ilona, Gáspár Tibor, Toms Mihály versenyzők.

Korcsolya

Az új év első magyar bajnoksága hosszú idő óta már hagyományosan a műkorcsolyázóké, jégtáncosoké. A Millenárison péntektől vasárnapig tartó bajnokságon 13 versenyző próbál szerencsét. Öten a nők, négyen-négyen a férfiak és táncosok között.

Dunántúli Napló

Az MSZMP Baranya megyei Bizottságának lapja
Főszerkesztő: **Mitzki Ervin**
Főszerkesztő-helyettesek:
Báling József és Hallama Erzsébet
Szerkesztőségi ügyelet 8–20 óráig
10-053, 20 óra után 15-726
Kiadja a Baranya megyei Lapkiadó Vállalat
Felelős kiadó: **Braun Károly**
Szerkesztőség és kiadóhivatal: Pécs, Pf.: 134. Hunyadi út 11. 7601
Telefon: 15-000, 15-762, 15-852, 15-245, 15-264
Szerkesztőség telex: 12-421
Kiadó telex: 12-320

Készült ofszet rotációs eljárással Saphir 96-os gépen Pécsi Szikra Nyomda Pécs, Engel János u. 8. 7630
Tel.: 13-177, 13-696. Telex: 12-211
Felelős vezető: **Szendrői György**

Terjeszti a Magyar Posta
Előfizethető a hírlapkézbesítő postahivataloknál és kézbesítőknél.
Előfizetési díj egy hónapra 21 Ft
Indexszám: 25 054
ISSN 0133–2007

Világ proletárjai, egyesüljetek!

Dunántúli napló

XXXVI. évfolyam, 4. szám
1979. január 5., péntek
Ára: 80 fillér

Az MSZMP Baranya megyei Bizottságának lapja

A népgazdaság januárja

Ami természetesen olyan lesz, amilyenre a vállalatok többségének januárja sikerül, egész egyszerűen nem lehet másmilyen. Ahhoz tehát, hogy a népgazdaság januárja jó legyen — azaz egybeessék a tervcélokkal is, a társadalmi szükségletekkel is — vállalati jó januárok tömege kell. Ez utóbbiakhoz viszont elengedhetetlen... s itt hosszú lista következhetnék, de hiszen a termelőhelyeken jól tudják, mi minden a feltétele a folyamatos munkának, hogy a január olyan legyen, mint a többi hónap. Hosszú évek óta ugyanis nem olyan. Egészen pontosan: az iparágak, iparcsoportok tekintélyes részénél nem olyan.

Előttünk 1978 hónapjainak ipari termelési adatai. A statisztika tizenkét hónap átlagából alakít ki egy mutatót, s ehhez méri a havi időszakokat. Hegyek és völgyek, olykor már-már szirtek és szakadékok váltakozása ez, s e változatosság az, ami nem gyönyörködtet, sokkal inkább elgondolkodtat. Hiszen elgondolkodtató, mi több, meghökkentő, hogy 1978 januárjában a tizenkét hónap átlagának mindössze 71,5 százalékát érte el a termelés a műszeriparban, 84 százalékát a gyógyszeriparban, ahogy a fafeldolgozásban, a textilruházati iparban is jócskán elmaradt az átlagtól. A szocialista ipar egésze 1978 januárjában kereken kilenc százalékkal teljesített kevesebbet, mint a havi átlag, s azért, mert iparágaink többsége akkor fújta ki magát... De csak a többség, s nem az iparágak mindegyike! Amivel kimondtuk: lehet egyenletesen, szervezetten, nagy eltérések nélkül is dolgozni.

Kézenfekvő: néhány iparterülettől balgaság lenne ugyanazt várni januárban, mint májusban vagy szeptemberben. A tégla- és cserépgyártás, a sörtermelés, a mész- és cementkibocsátás például akkol kötődik az úgynevezett szezonális ingadozásokhoz. Igen ám, de másfajta tények is előttünk sorakoznak, olyanok, ahol a kényszer csikarja ki a folyamatosságot, a nagy teljesítménykülönbségek elkerülését. Így van ez a villamosenergia-iparban, a kőolaj- és földgázkitermelésben, a szerves és szervetlen vegyiparban, a papírgyártásban. A kényszer megjelenési formája persze sokféle: hol a technológia, a termelőberendezések működtetésének technikai hogyanja ez a kényszer — például a folyamatos üzemű kőolajfeldolgozásban —, hol pedig a fogyasztás, felhasználás diktátuma. A lényeg azonban most nem az ok, hanem az okozat, a folyamatos, mennyiségében is nagyjából egyenletes termelés, árukibocsátás. Ami bizonyíték a szirtek és szakadékok elkerülhetősége mellett, a hajrák és a sétálások időszakának váltakozásával szemben.

Illenék az első munkanapon úgy dolgozni, mint a hetvenkilencediken vagy a háromszázadikon; 1978-ban 306 munkanap volt. Az illemnél azonban fontosabb az érdek: nagyon nehéz, olykor szinte lehetetlen novemberben és decemberben pótolni azt, ami a januári, februári „kiengedés, leeresztés" adóssága. S ha sikerül is, a költségek, a fajlagos ráfordítások tetemes emelkedése mellett — amit vizsgálatok igazolnak — megy ez végbe, csökkentve a vállalati nyereséget éppúgy, mint a népgazdasági tiszta jövedelmet.

Hallani most olyan vélekedéseket, hogy az 1979. évi terv visszafogottabb, szerényebb célokat megfogalmazó, azaz — ezt sugallja a veszélyes okoskodás — teljesítése könnyebb, egyszerűbb, mint a korábbi feladatoké volt. Amit akár el is hihetnők, ha vállalnánk a régi cipőben járást, a százalékok mechanikus összevetését, hiszen igaz, az ipari termelés négy, az építési-szerelési teljesítmény egy százalékos növekedése 1979-ben kisebb emelkedőnek látszik, mint amit megtettünk 1978-ban. Végzetes hiba lenne, ha a termelőhelyek a puszta százalékok latolgatásával jelölnék ki lépteik ritmusát. A mennyiség szerényebb tömege a minőség- és hatékonyságjavítás feladatainak árnyékában állhat csupán, s nem a fő helyen!

Pontosan a célok átsorolása az, ami megköveteli az ésszerű tempót, az araszolgatás és a rohanás száműzését a műhelyekből. Amihez gondolkodás- és szemléletmódunk sokféle elemét is újra kell rangsorolni, észrevenni: az idő alapvető termelési tényező! A szocialista ipar 1978 januárjában, egy munkanapra vetítve, 1,9 milliárd forintot kitevő árut értékesített, októberben viszont 2,8 milliárdnak megfelelőt.

Nem arról van szó, hogy minden áron és mindenütt sikerhónapot csináljanak a januárból, hiszen ahol baj van a gazdaságossággal, ott nem okvetlen a nagy árutömeg a megfelelő bizonyítvány a közösség igyekezetéről. Arról van szó, hogy az évet átfogó feladatok időarányos részét januárban kell végrehajtani, s nem júniusban vagy decemberben. Arról van szó, hogy minden munkanapnak megvan a jelentősége, szerepe, súlya, azoknak a januári napoknak is, melyeket némely helyen úgy töltenek, na lássuk, mit csinálunk — majd februárban.

Az év január másodikán kezdődik, minden munkahelyen, minden foglalkoztatottnak. Ennyi az egész. Ez az ennyi azonban meghatározója lehet annak, milyen lesz munkánk közege, a munkavégzők közérzete október táján, s milyen lesz a népgazdaság decembere, mindannyiunk esztendei mérlege.

Veress Tamás

Több szenet kér az ország

Nagyobb feladatok a Mecseki Szénbányáknál

Fokozott műszaki fejlesztés Ötszázalékos bérfejlesztés

Teljesítette, sőt — a népgazdaság év közben jelentkező többletigényének is eleget téve — túlteljesítette elmúlt évi mennyiségi széntermelési tervét a Mecseki Szénbányák Vállalat. Tavaly összesen 620 millió forintot — többet, mint az utóbbi években bármikor — fordítottak beruházásokra, a munkakörülmények javítására, a biztonság fokozására, gépesítésre. Amire szintén nem volt még példa, legalábbis az elmúlt tíz évben, 1978-ban nem csökkent tovább a munkáslétszám, amihez nyilvánvalóan hozzájárult a bányászlakás-építési akció megvalósítása is. Mindemellett a múlt év eredményeit némileg beárnyékolja, hogy a szenek magasabb hamutartalma a vállalatnál jelentős árbevételkiesést okozott, s hogy 150 ezer tonna szenet pótműszakok árán termeltek ki. A rendkívül magas hétköznapi műszakkiesés miatt sokszor a szabad szombatokat kellett igénybe venni.

Leküzdeni a nehézséget

A Mecseki Szénbányák feladatai ebben az esztendőben még nagyobbak. A tavalyi 2,915 millió tonnával szemben a szakmai terv az idén 2,950 millió tonna szén és 150 ezer tonna brikett termelését irányozza elő. Nehézséget jelent, hogy a termeléssel egyidejűleg Zobák és Szászvár kivételével valamennyi termelőüzemnek jelentős bányászati beruházást is kell végeznie, mégpedig adott létszám mellett. Ezek a munkák a következő évek szempontjából lényegesek, halaszthatatlanok.

Kevesebb pótműszakkal

A Szénbányáknak az idén még a tavalyinál is nagyobb összeg, 634 millió forint áll rendelkezésére a bányák fejlesztésére, a gépesítés fokozására, biztonságtechnikai és egészségvédelmi eszközök beszerzésére, alkalmazására. Az idén többek között önjáró berendezést, maróhengeres jövesztőgépet, két talpszedőgépet, tíz kanalas rakodógépet, 17 páncélkaparót, 13 szállítószalagot, 65 rablóvitlát, 10 KRAZ-tehergépkocsit, két csavarkompresszort, iszapcentrifugát, három földkotrót szereznek be. Biztonságtechnikai és egészségvédelmi célokra több mint 70 millió forintot költenek, többek között 7000 peroxidos mentőkészüléket, a bányamentőknek két korszerű mentőgépkocsit vásárolnak. A fokozott műszaki fejlesztés a nehéz fizikai munka könnyítését, másrészt az embert helyettesítő gépek beállítását szolgálja.

A műszaki fejlesztés mellett a Szénbányáknál az idén még nagyobb figyelmet kívánnak fordítani az üzem és a munka jobb megszervezésére, hogy a feszített tervet teljesíthessék, kevesebb pótműszákot kelljen felhasználni. A bányászok egyébként az idén 5,1 százalékos bérfejlesztésre számíthatnak.

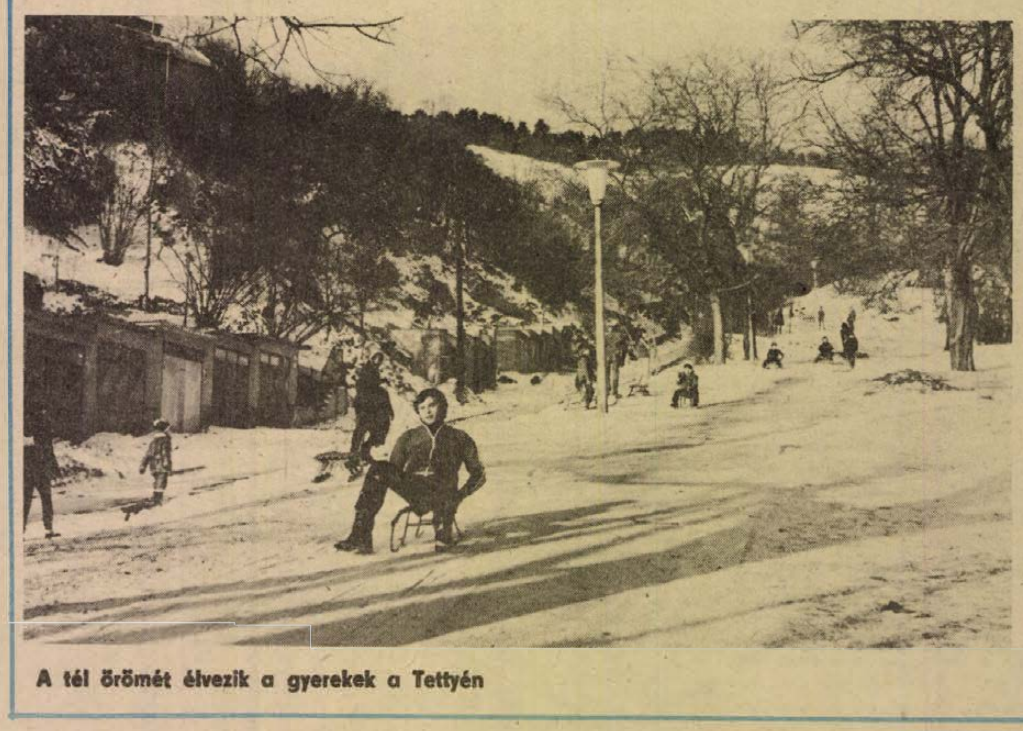

A tél örömét élvezik a gyerekek a Tettyén

A Baranya megyei Fürdővállalat idei tervei

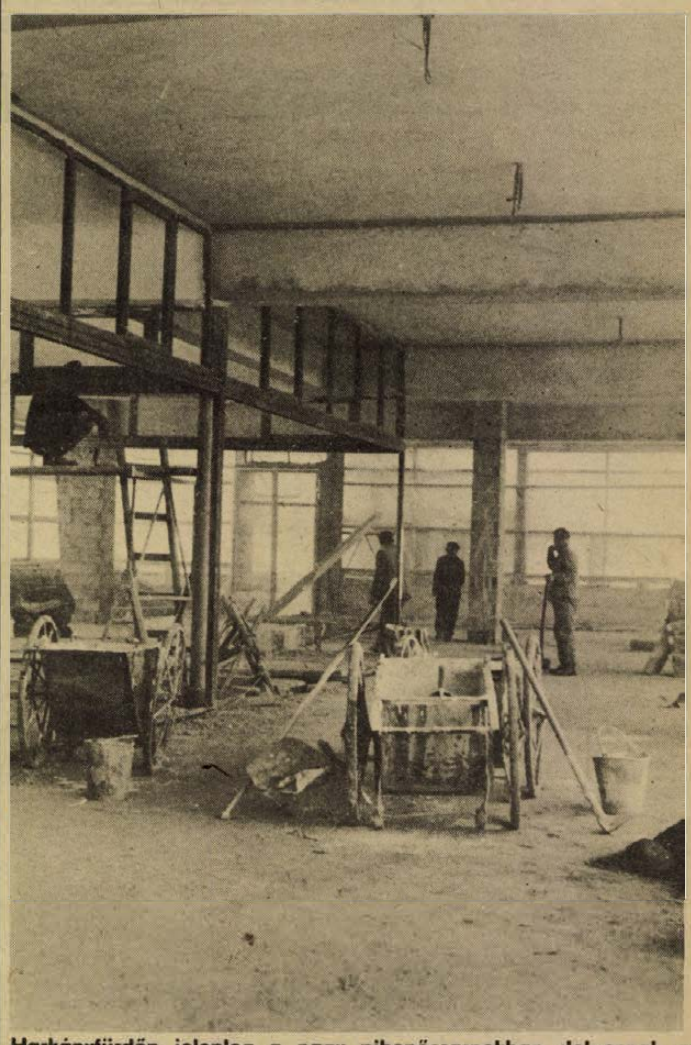

Harkányfürdőn jelenleg a nagy pihenőcsarnokban dolgoznak az építők

Tovább épülnek, csinosodnak a strandok

Nyolcszáz személyes vállfás öltöző Szigetváron

Kibírta az újévi vihart a harkányi fürdő IV-es számú, téliesített medencéjének akácfából készített tetőszerkezete, s ez nem egy utolsó minőségi bizonyítvány amellett, hogy a Faipari Kutató Intézet vizsgálatai szerint is bevált ez a tető. Harkányban télen sem csökken lényegesen a fürdőzők száma, s az utóbi évek vendégforgalmának tapasztalatai szerint a nyári csúcs helyett korábban kezdődik és tovább tart a fürdési szezon. Tavaly egymillió-nyolcszázezren keresték fel Harkányt. A megyei fürdővállalat szigetvári strandján 134 ezren, Siklóson 21 ezren fordultak meg az elmúlt évben. E három strandon összesen nyolcvanezerrel volt több a vendégek száma 1978-ban, mint 1977-ben.

A látogatottság alapján az idén egymillió kilencszázötvenezer fürdőzőre számítanak. Annál is inkább, mert változatlanul nagy az idegenforgalom. Az elmúlt években a jugoszlávok mellett az NDK-ból, NSZK-ból, Lengyelországból és Csehszlovákiából érkezett a legtöbb külföldi vendégük.

Mint *Zsilkó Ferenc*, a megyei fürdővállalat igazgatója elmondta, 1978-ban Harkányban nem voltak vízellátási, áramellátási gondjaik. Az utóbbit részben annak köszönhetik, hogy a villamos berendezéseiket kellőképpen felújították, illetve áramelosztót létesítettek. Jelenleg a legfontosabb esemény az I-es számú medence épületének felújítása. A fürdővállalat vezetői abban reménykedtek, hogy ez a felújítás januárban befejeződik, de véleményük szerint félő, hogy a határidőre, ez év március 31-re sem fejeződnek be a munkák. Enek ellenére már megkezdték az épület környékének rendezési munkáit a szentlőrinci költségvetési üzem dolgozói. Szintén ez évben bővítik és felújítják a kádfürdő részleget, s márciusban már ismét megnyitják. Ugyancsak az idei feladatok sorába tartozik az I-es, II-es számú medence lefolyóinak összekötése annak érdekében, hogy a medencék tisztítását rövidebb idő alatt elvégezhessék. Ez évben építik ki a park gondozásához szükséges öntözőhálózatot is. A hévízkészlet biztosítása érdekében pedig egy újabb kút fúrását rendelték meg. A fővárosi Városrendező Intézetben pedig már készülnek a harkányi fürdő részletes rendezési tervei. Ugyancsak ez évben kapják kézhez a víz visszaforgatásával és fertőtlenítésével kapcsolatos tanulmánytervet.

Siklóson, a legkisebb látogatottságú, de nagyon szép strandon, ahova a vállalathoz érkező észrevételek szerint az étel, ital ellátás hiányosságai miatt nem mennek szívesen a vendégek, ez évben csak a szokásos szépítési munkákra kerül sor.

Szigetváron viszont már épül a 800 személyes vállfás öltöző. Ezt is a szentlőrinciek építik egymillió-nyolcszázezer forintért. A nagymedencét pedig kettéválasztják, azzal a céllal, hogy kisebb forgalom esetén csak az egyik felét töltik fel. A medence régi tetőszerkezetét már leszedték s ez évben új tetőt kapva a téli fürdésre is alkalmas lesz. A volt nyári öltöző területét pedig parkosítják.

Kötik az 1979. évi szerződéseket

Sertésfelvásárlási rekordra készül a Húsipari Vállalat

Az ipari minőséget is átveszi a ZÖLDÉRT

Nőtt a műtrágya-tárolási díj

Tekintve, hogy a termelői árrendezésre csak 1980-ban kerül sor, a termeltető vállalatok 1979-re még az eddig érvényben lévő feltételekkel kötik a mezőgazdasági szállítási szerződéseket. Kisebb finomítások azonban lesznek. A Baranya megyei Tsz Szövetség decemberben valamennyi felvásárló vállalattal egyeztette a szerződéses feltételeket.

A ZÖLDÉRT Vállalat szerződéses kikötéseivel a TESZÖV nem értett egyet és szerződésmódosítást kért, amit a ZÖLDÉRT elfogadott és utólag meg is tett. Eredetileg a ZÖLDÉRT II. osztályú árura például nem akart szerződést kötni, így a sarjú zöldpaprikát és paradicsomot a termelő nem tudta volna értékesíteni. A módosítás szerint a ZÖLDÉRT az ipari minőséget is átveszi és a konzervgyáraknak és a lakosságnak olcsóbb áron értékesíti. A szerződésekben azt is kikötötték, hogy primőr zöldségeknél a nagykereskedelem árrése nem lehet magasabb, mint a fogyasztói ár mínusz 30 százalék.

A TESZÖV-ök szorgalmazták a műtrágya tárolási díjak felemelését is, mert a tonnánként 10 forint nem fedezte a mezőgazdasági tsz-ek tényleges tárolási költségeit. A tároláshoz felhasznált fólia ára felment s ezt a körülményt az AGROTRÖSZT figyelembe vette. Így 1979-től a műtrágya tárolásáért 10 forint helyett tonnánként 27 forintot fizet a vállalat a termelő üzemeknek.

Megkezdte a jövő évi szerződéskötéseket a konzervgyár, a gabonaipar és a tejipar is. Ezek a vállalatok több éves, általában ötéves szerződésekkel dolgoznak. Beválit ez a forma az Állatforgalmi és Húsipari Vállalatnál is. Egyre több kistermelő köt több éves hízottsertés-értékesítési szerződést, mert aki húsznál több sertésre kötötte meg, az magasabb árat, kilónként 29 forint 50 fillért kapott. Aki 1979-ben köt ilyen feltétellel több éves szerződést, az már 30 forintért értékesítheti hízott sertéseit.

Az idén 6,6 millió darab hízott sertést vásárolt fel országosan az ipar s ennek 39,1 százaléka, több mint 2,5 millió sertés — kistermelőktől származott. Jövőre több mint 7 millió hízott sertés felvásárlására készül fel a tröszt. De sertésfelvásárlási rekordra számít a Baranya megyei Állatforgalmi és Húsipari Vállalat is, amely a tavalyi 375 000-rel szemben 1979-ben 399 000 hízott sertés átvételére köt szerződést, ebből 153 ezret a termelőszövetkezetektől, 122 ezret az állami gazdaságoktól és 120 ezret a kistermelőktől vesznek majd át. Mintegy 1000 darabbal csökken ugyanakkor a vágómarha-felvásárlás, de jelentősen nő a juhátvétel és az -export. Az 1978-as évben a vállalat 8000 jerkét helyezett ki kb. egymillió forintos értékben törlesztésre, s ennek eredményeként a vágójuh exportját 30 százalékkal növelhette. Az 1979-es évben további 8—10 százalékos juhexport-növelésre számítanak.

Várossá avatták Fehérgyarmatot

Legújabbkori történelmének legjelesebb eseményét köszöntötte csütörtökön a 9000 lakosú Fehérgyarmat: várossá avatták a szatmári síkság központjában fekvő települést. A Szabolcs-Szatmár ötödik városának avatása tiszteletére rendezett ünnepi tanácsülésen Trautmann Rezső mondott ünnepi beszédet, majd az Elnöki Tanács megbízásából átadta a Városi Tanács elnökének a várossá nyilvánítást tanúsító okiratot, s a városi rangra emelt település jelképes kulcsát.

Ülést tartott a Pécs városi Pártbizottság

Az 1979. évi népgazdasági terv városi végrehajtására cselekvési programot fogadott el tegnap a Pécs városi Pártbizottság.

Az 1978. évi cselekvési program végrehajtásáról és az 1979. évi programról készülő vb-előterjesztéshez Petőházi Szilveszter, a pártbizottság titkára fűzött szóbeli kiegészítést. A vitában nyolcan szólaltak fel, közöttük Czégény József, a megyei pártbizottság titkára.

Lukács János, a pártbizottság első titkárának előterjesztésében a pártbizottság jóváhagyta a városi párttestületek 1979 első félévi ülésterét és a végrehajtó bizottság munkájáról szóló beszámolót.

A város környéki községek rendszerének kialakítása miatt a pártbizottság létszámát 59-re emelték. A pártbizottság új tagjai: Balikó Sándorné, a Pécsi Állami Gazdaság pártvezetőségi titkára, Borsi Tibor, a görcsönyi tsz traktorosa, Bugár László, a bogádi tsz elnöke, Harmat Jánosné, a keresztespusztai szociális otthon vezetője, Lévai Istvánné, a Mecsekvidéki Vendéglátó Vállalat üzletvezetője és Ujvári László nyugdíjas.

Kiegészítették a városi pártbizottság munkabizottságait is. A pártépítési munkabizottságba Bognár Lászlót, a kővágószőllősi Vörös Szikla Tsz gépműhelyvezetőjét és Lipcsik István nyugdíjast, a propaganda- és művelődési munkabizottságba Nagy Ferencet, a berkesdi általános iskola igazgatóját és Bányai Istvánt, az abaligeti általános iskola igazgatóját, a gazdaságpolitikai munkabizottsága Lukács Antalt, a cserkúti MEZŐGÉP igazgatóját és Hoffmann Antalt, a görcsönyi tsz elnökét, a várospolitikai munkabizottságba Cser Lászlót, a Pécsi Állami Gazdaság igazgatóját és Erdősi Antalt, az orfűi községi tanács elnökét választották.

A háborúról, de másképp...

Beszélgetés Galina Volcsek rendezővel

Tegnap megtartották Mihail Roscsin *Utazás a hátországba* című drámájának olvasópróbáját. A Pécsi Nemzeti Színház próbatermében *Nógrádi Róbert* igazgató köszöntötte a népes szereplőgárdát és az előadás szovjet vendégrendezőjét, *Galina Volcseket*, aki a napokban érkezett Moszkvából Pécsre.

Galina Volcsek a moszkvai Szovremennyik Színház főrendezője. Roscsin darabját évekkel ezelőtt ugyancsak az ő rendezésében láthatták Budapesten, a színház vendégjátékán. A darab nálunk is, másutt is kimagasló sikert aratott. Vajon mi lehet ennek a titka? Egyebek közt erről is beszélgettünk a szovjet vendégrendezőnővel a tegnapi próba előtt.

— A darab elvi-etikai szempontból rendkívül fontos, izgalmas kérdéseket vet fel számomra — mondotta Galina Volcsek. — Mint ez részben ismert, a Nagy Honvédő Háború alatt, hátországba indított vonaton utazó emberekről, főleg asszonyokról van szó. A darab a szovjet élet legtragikusabb pillanatait tárja fel, és *ahogyan* szól erről az író, az egészen sajátságos. Így még nem beszéltek a háborúról színpadon, ahogyan Roscsin teszi. Hiszen azóta több mint harminc év telt el, és az elmúlt három évtizedben már mindent elmondtunk... Roscsin szélesebben ábrázolja ezt a problémakört, következésül a darab művészi ereje épp abban van, hogy nemcsak háborúról szól. A lényeg a mi számunkra itt az, hogy a mai negyvenévesek hogyan érzik át azt, ami akkor történt emberekkel és emberek között. Egészen pontosan: megmutatni, hogy a háborús évek tragikus pillanataiban is meg lehet maradni embernek... Ezt a darabot Amerikában is rendeztem. Ők csak eléggé áttételesen élték át a háborút, mégis megértették, elfogadták a darab eszmeiségét, mert másképp beszélünk róla...

— *Hogyan született ez a mű?*

— Roscsin a színházunk kezdeményezésére írta meg. Sőt, a fontosabb szerepek nevei is megegyeznek az akkori színészek neveivel. Amikor újrarendeztem, támadt egy gondolatom. Erről sokat beszélgettem az íróval: érdemes volna ezt a darabot folytatni. Vajon mi lett azoknak az asszonyoknak a sorsa, akik végigkínlódták a hátországba vezető utat a vonaton, vajon hogyan alakultak hétköznapjaik?... Roscsin egyébként mást is írt a színháznak. Új darabja már nálam van, a címe: *Siessetek jót tenni.* Roscsin ahhoz a generációhoz tartozik, amelyik a színház születésekor is jelen volt...



Olvasópróbán a szovjet rendező-nő

Galina Volcsek rendezői pályája egyidős a Szovremennyik Színház megalakulásával. A Művész Színház mellett működő főiskola egyik végzős osztályának vezetője *Oleg Jefremov* volt. Az ő hallgatóiból s néhány más fiatal színészből alakult ki 1956-ban a színház magva. Galina Volcsek itt először színészként, majd egyre többször rendezőként működött. Első szerepe Edward Albee *Ballada a szomorú kávéházról* c. darabjához fűződik, s a véletlen úgy hozta, hogy első rendezésével is amerikai szerzőt vitt színpadra Gibbson *Libikóka* c. művében.

W. E.

A régi megyeházából — Modern Magyar Képtár

Tegnap délelőtt egy egyszerű átadás-átvételi eljárás tett pontot a pécsi járás megszűnési folyamatára. A hivatal Kulich Gyula utcai épületét — az egykori megyeházát — jegyzőkönyvileg átadták a Baranya megyei Múzeumi Igazgatóságnak a modern magyar képtár gazdag gyűjteményének elhelyezésére.

Az épület még nem üres. Ott van még a Megyei Földhivatal és a Megyei Illetékhivatal — mindkettő a Megyei Tanács Széchenyi téri épületébe fog költözni, ha az az év második felében átköltözik az új, Szabadság úti épületbe. A két hivatalon kívül itt van még a megszűnt járási hivatal egyetlen, még funkcionáló szerve, a pénzügyi osztály, amelynek utolsó feladata: a volt pécsi járás 1978-as zárszámadásának elkészítése. A Kulich Gyula utcai épület előreláthatóan 1980 első felében üresedik meg, utána lehet csak szó arról a nagyszabású felújításról, amely alkalmassá teszi a képtár befogadására. A felújítás tervezésére a Pécsi Tervező Vállalat kapott megbízást, maga a munka 1981-ben indulhat, tehát pontosan egy évszázaddal azután, hogy az épület nyugati szárnya felépült. A díszes kapuzatú főépületet 1731—32-ben építették.

A patinás barokk épület — Pécs műemlékeinek egyik legszebb darabja — tehát megújul a következő években, s ezzel együtt új, a múltjához méltó funkciót is kap. A felújítás során feltehetően eltűnik az épület rövid nyugati homlokzatáról a nagyon oda nem illő vaslétra. Jó volna, ha egyidejűleg elkészülhetne a kisegítő iskola felújítása is és a büntetésvégrehajtási intézet is a mostani komor sötétszürke helyett a műemléki környezethez jobban illő színt kapna.

H. I.

Kitüntetések

Az Elnöki Tanács Szalainé László Lenke egyetemi docensnek, az MSZMP Politikai Főiskolája szociológiai tanszéke helyettes vezetőjének — a munkásmozgalomban és a pártoktatásban kifejtett több évtizedes eredményes tevékenysége elismeréseként, nyugállományba vonulása alkalmából — a Szocialista Magyarországért érdemrendet adományozta. A kitüntetést Győri Imre, az MSZMP Központi Bizottságának titkára csütörtökön a főiskola tantestületi ülésén adta át.

*

Az Elnöki Tanács több évtizedes, eredményes munkájáért, nyugállományba vonulása alkalmából a Munka Érdemrend arany fokozata kitüntetést adományozta Csury Lászlónak, a Kontakta Alkatrészgyár műszaki igazgatójának. A kitüntetést Littvai István kohó- és gépipari miniszterhelyettes adta át.

A Magyar Népköztársaság Minisztertanácsa Kocsis Jánosnénak, a Békés megyei Tanács vb sportszövetségi és rendezvényiroda főelőadójának a testnevelési és sportmozgalom területén végzett lelkiismeretes munkája elismeréséül nyugállományba vonulása alkalmából a Magyar Népköztársaság Sport Érdemérem bronz fokozata kitüntetést adományozta.

*

Az Elnöki Tanács dr. Wilcsek Jenő miniszteri tanácsadónak alkotó tevékenysége elismeréseként, 80. születésnapja alkalmából, Gallai József pénzügyminisztériumi tanácsosnak több évtizedes, eredményes munkásságáért, nyugállományba vonulása alkalmából a Munka Érdemrend arany fokozatát adományozta. A kitüntetéseket Faluvégi Lajos pénzügyminiszter adta át.

Nagykorúsított középüzemek

Vállalattá alakulnak a tsz-tejtársulások

MECSEKTEJ, BUDATEJ, JÁSZTEJ,... Az elmúlt évtizedben jsmert csengésűvé váltak ezek a mozaikszavak, tejtermékeink gazdagodó választékát fémjelezve. Az ország első szövetkezeti tejfeldolgozó társulása, a kacsótai MECSEKTEJ példája nyomán, nem sokkal több mint tíz év leforgása alatt kialakult hazánkban egy szövetkezeti tejipar, amely középüzemi jelleggel az ország hét tájegységén tölti ki az állami tejipar fehérfoltjait, bővíti a termékek választékát. S nemcsak lábra állt ez a szövetkezeti feldolgozó ipar, de kezdettől nyereséggel működik. Erejéből olyan országos jelentőségű vállalkozásra is futotta, mint a Törökbálinton megépült szövetkezeti jégkrémgyár. A Leó jégkrémet ma már az egész országban ismerik.

Az 1979-es év újabb fordulópontot jelent a szövetkezeti tejfeldolgozó ipar történetében. Az ősszel megjelent 4. számú új társulási törvény lehetővé tette, hogy ezek a középüzemek nagykorúvá váljanak, vagyis önálló vállalatokká alakuljanak, s országosan közös termelési egyesülésbe tömörüljenek. Az országban működő hét tsz tejfeldolgozó társulásból, öt január 1-től — köztük a kacsótai MECSEKTEJ — már önálló vállalatként folytatja működését, kettő pedig gazdasági társulásként működik tovább. Az egyesülés előreláthatóan februárban alakul meg azt követően, hogy a tagszövetkezeti létrehozását jóváhagyták.

Dr. Bory Miklósnak, a Tsz Tej együttműködési iroda igazgatójának tettük fel a kérdést, mennyiben jelent előrelépést a korábbiakhoz képest a vállalati forma? Bővül-e, s milyen irányban fejlődik tovább a szövetkezeti tejfeldolgozás?

— A tsz-tej továbbra is tsz-tej marad, az új szervezeti forma tehát sem az alapítók, sem pedig a fogyasztók szempontjából nem jelent lényegi változást. Jelenleg 100 termelőszövetkezet tagja a Tsz Tejnek, amely az idén 120 millió liter tejet dolgozott fel és ebből 35-féle terméket állított elő. E termékek a főváros és az ország több száz boltjában kaphatóak. Jövőre tovább bővül a tejfeldolgozó kapacitás. A SÁRRÉTTEJ Békéscsabán megkezdi egy napi 40 000 liter kapacitású középüzem építését. Bővül a résztvevő gazdaságok köre is, új tagként jelentkezett a Szigetvári Állami Gazdaság, a Kalocsa körzetében működő agráripari egyesülés, a budapesti Sasad és a budapesti Duna Tsz, s végül a TSZKER, amely boltjaiban kívánja árusítani a szövetkezetek tejtermékeit. A korábbi évek 80—90 millió literes kapacitása így jócskán megnő. 1979-ben már 140—150 millió liter tejet dolgoznak majd fel a termelőszövetkezetek tejfeldolgozó üzemeiben.

— Rné —

Gyorslista

az 1979. január 3-án megtartott december havi lottó jutalomsorsolásról, melyen az 52. heti szelvények vettek részt. A gyorslistában az alábbi rövidítéseket használtuk: a táskarádió (2000 Ft), b Trabant limousine személygépkocsira utalvány, c Lada 1200 tip. személygépkocsira utalvány, d színes tv 28 000 Ft, e zenesarok ut. 20 000 Ft, f Otthon lakberendezési utalv. 15 000 Ft, g ismerje meg a Szovjetuniót, az 1980. évi olimpiai játékok országát (14 000 Ft.), h televízió I (10 000 Ft), i televízió II (9100 Ft), j hűtőgép 8000 Ft, k háztartási felsz. ut. 6000 Ft, l ötlet-utalvány 50 000 Ft, m vásárlási utalv. 10 000 Ft, n vásárlási utalv. 9000 Ft, o vásárlási utalv. 7000 Ft, p vásárlási utalv. 5000 Ft, r vásárlási utalv. 3000 Ft.

Az alábbiakban közöljük a Baranya megye körzetében vásárolt nyertes számokat.

2 354 198	m,	2 486 096	r,	2 663 651	g,	2 881 790	o,
2 359 271	o.	2 501 315	m,	2 668 724	h,	2 891 936	r,
2 364 344	p,	2 511 461	p,	2 673 797	n,	2 902 082	l,
2 369 417	r,	2 521 607	p,	2 678 870	h,	2 922 374	o,
2 384 636	r,	2 541 899	n,	2 683 943	o,	2 932 520	n,
2 389 709	r,	2 552 045	r,	2 689 016	o,	2 937 593	r,
2 399 855	r,	2 562 264	p,	2 694 089	i,	2 942 666	r,
2 415 074	p,	2 572 337	r,	2 699 162	n,	2 947 739	p,
2 425 220	r,	2 602 775	r,	2 719 454	p,	2 968 031	n,
2 430 293	r,	2 607 848	r,	2 724 527	p,	2 973 104	e,
2 435 366	m,	2 612 921	r,	2 739 746	p,	44 576 777	d,
2 445 512	r,	2 617 994	r,	2 800 622	p,	44 581 850	o,
2 450 585	n,	2 623 067	d,	2 836 133	o,	44 840 573	n,
2 460 731	n,	2 628 140	p,	2 856 425	m,	44 845 646	p,
2 465 804	n,	2 633 213	d,	2 861 498	o,	55 580 114	r,
2 470 877	p,	2 638 286	e,	2 866 571	r,	55 833 764	m,
2 475 950	r,	2 643 359	n,	2 871 644	n,	62 002 532	p,
62 007 605	r,	62 215 598	m,				
62 012 678	r,	62 225 744	r,				
62 017 751	f,	62 251 109	r,				
62 022 824	f,	62 266 328	o,				
62 027 897	m,	62 271 401	l,				
62 032 970	m,	62 281 547	r,				
62 038 043	o,	62 322 131	m,				
62 043 116	l,	62 327 204	o,				
62 048 189	o,	62 347 496	m,				
62 053 262	i,	62 257 642	d,				
62 058 335	o,	62 362 715	r,				
62 063 408	o,	62 372 861	m,				
62 073 554	n,	62 377 934	f,				
62 078 627	p,	62 383 007	f,				
62 088 773	p,	62 398 226	o,				
62 093 846	l,	62 408 372	h,				
62 129 357	n,	62 418 518	m,				
62 134 430	m,	62 428 664	n,				
62 139 503	p,	62 433 737	o,				
62 144 576	r,	62 464 175	i,				
62 149 649	r,	62 484 467	j,				
62 154 722	m,	62 514 905	m,				
62 159 795	p,	62 519 978	m,				
62 164 868	r,	62 525 051	m,				
62 175 014	m	62 530 124	n,				
62 185 160	m,						
62 190 233	m,	62 540 270	n				

A nyertes szelvényeket 1979. január 25-ig kell a totó-lottó kirendeltségek, az OTP fiókok vagy posta útján a Sportfogadási és Lottó Igazgatóság címére (1875 Budapest, V. Münnich Ferenc u. 15.) eljuttatni.

A gyorslista közvetlenül a sorsolás után készült, az esetleges nyomdai hibákért felelősséget nem vállalunk.

Szervezetten, nehéz körülmények között

Nő- és gyermekvédelem Pécsett

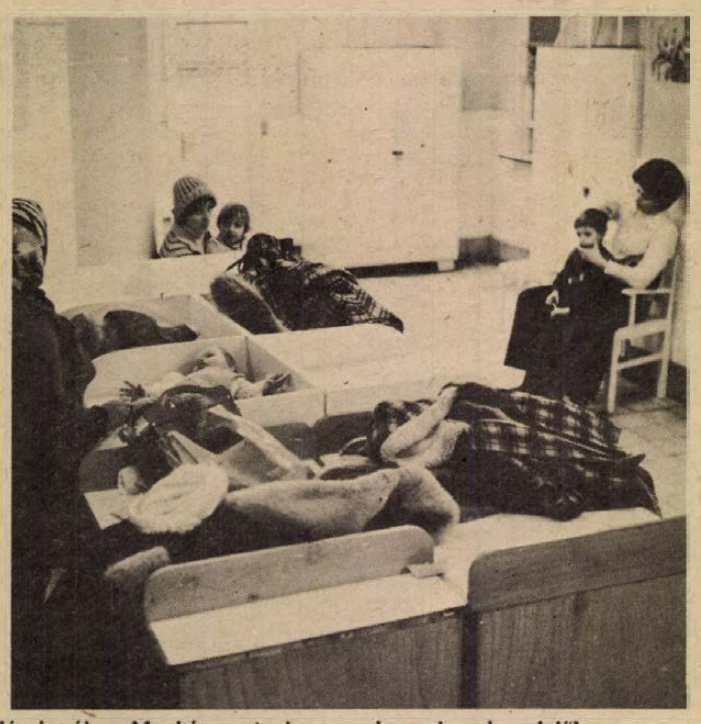

Várakozók a Munkácsy utcai gyermekorvosi szakrendelőben

Pécsett 60 éve beszélhetünk szervezettebb anya- és csecsemővédelemről. Madzsar József kezdeményezésére létesült az Országos Stefánia Szövetség pécsi „fiókja" 1922-ben. Feladata a városi anya- és csecsemővédelmi ellátás kiépítése és biztosítása volt. A szövetség életében – három évvel később – igen nagy jelentőségű Heim Pál irányító munkája. „A helyesen vezetett védelemnek a csecsemőket az élet első napjától, sőt már születésük előtt oltalom alá kell helyezni – mondotta. – A terhesség védelme és a csecsemő gondozása egy és ugyanazon feladatot jelent."

Szellemi örökség

Heim Pál a társadalmi erőből fenntartott szervezetnek aktív szervezője és irányítója volt. Ezen szellemi örökség lelkes továbbvivője ma *dr. Várbiró Béla*, a Pécs megyei város Tanács egyesített egészségügyi intézetének vezetője.

– A gyermekvédelmi munkát nem a megszületés pillanatában, hanem azt megelőzően kell kezdeni. Ugyanakkor a lakosság egészségügyi ellátása nem szűkítheti le sem életkori, sem állapotbeli, de „csak" egészségügyi gondozásra sem. Ahogy a terhesgondozás lényegében a csecsemő- és gyermekkori problémák prevencióját, úgy a csecsemő, majd a gyermek gondozása a felnőtt korban jelentkező problémák megelőzését jelenti. Ez pedig az egészségügyi ellátás folyamatos, láncszerű összekapcsolódó együttműködésével lehetséges. Ezért is egyesítettük Pécsett a felnőtt, valamint a nő- és gyermekvédelmi hálózatot.

Szakosított alapellátás

– Mit jelent az, hogy egységes anya-, nővédelmi, illetve nő-, gyermekvédelmi ellátás?

– 1964-ben egyesítettük az addig külön működő nő- és terhes- illetve anyavédelmi ellátást, majd a gyermek körzeti és az anya-nővédelmi ellátás között területileg is egységes hálózatot alakítottunk ki. A nő- és gyermekvédelmi szakellátás koordinált működésének intézményi szinten való biztosítására hoztuk létre 1970-ben Pécsett a hazai viszonylatban egyedülálló Központi Nő- és Gyermekvédelmi Intézetet. 1972-től a nőgyógyászati, onkológiai, család- és nővédelmi tanácsadó (CSNT) is ebbe a szervezeti egységbe tartozik. Az intézet feladata szervezetileg összetartani, szakmailag irányítani a város nő- és gyermekvédelmi hálózatát.

– Mit kell érteni nő- és gyermekvédelmi alapellátás alatt?

– A szakosított alapellátás legkisebb egysége a gyermekorvosi körzet, melyben egy-egy orvos mellett két védőnő is tevékenykedik. Feladatuk mind a szaktanácsadás és betegrendelés, mind pedig az otthoni, a bölcsődék, óvodák és általános iskolák egészségügyi ellátása. Három ilyen gyermekorvosi körzet tartozik egy-egy nő- és gyermekvédelmi körhöz. Ez azt jelenti, hogy a területi alapellátást egy nőgyógyász, egy gyermekorvos hat védőnővel közösen biztosítja.

– Igaz, hogy a csecsemő szaktanácsadás nemcsak a táplálásra vonatkozik, mégis azt ragadnám ki, mivel gyakran lehet hallani, hogy a mai kismamáknak nincs vagy kevés a tejük.

– Nagyon fontos lenne, hogy minden kismama legalább háromhónapos korig biztosítsa csecsemőjének az anyatejes ellátást. A statisztikai adatok szerint Szolnok megyében tavaly 48,8 százalék volt az anyatejjel táplált 3 hónapos csecsemők aránya, ugyanakkor ez nálunk csupán 16,2 százalék. Ez is bizonyítja, hogy van anyatej a mai kismamáknál is.

– Milyen a terhes kismamák helyzete az ipari üzemekben?

– Rendelet írja elő, hogy harmadik terhességi hónapot betöltött egészséges terhesek számára könnyebb munkahelyet létesítsenek – folytatja dr. Várbiró Béla. – A könnyebb munkahelyek létesítése és a kisgyermekes anyák számára előnyös munkabeosztás megszervezéséhez szükséges az egészségügyi, ipari, a kereskedelmi szakigazgatási szervek hathatós együttműködése. Csakis így tudjuk szolgálni az anyák és kisgyermekek érdekeit.

Növekvő születések

– Hogyan alakult Pécsett a születések száma?

– A népesedéspolitikai határozat megjelenése óta a születések száma Pécsett is emelkedett. A szociális juttatásokon, az egészségügyi tevékenységen kívül a fokozottabb felvilágosító munka – a házasság előtti tanácsadás, az ilyen irányú szervezett klubfoglalkozások, az iskolai családi életre nevelés stb. – döntően befolyásolta ezt.

– Miben látja a gyermekellátás legkiemelkedőbb nehézségeit ma?

– Egy szervezeti forma működéséhez alapvetően szükség van – annak eszmei tartalma mellett – megfelelő tárgyi és személyi feltételek biztosítására. Sajnos, mindkét vonatkozásban vannak nehézségeink, ami elsősorban a gyermekszakrendelések és szakgondozók szétszórt és szűkös körülményeiben jelentkeznek. Messze kinőttük már a 10 év előtti igényeket. Komoly elhelyezési problémáink vannak. A városi párt- és tanácsi szervek segítségével a VI. ötéves tervidőszakban elkészül majd – az ország több nagy városához hasonlóan – Pécsett is az ifjúsági rendelőintézet, melynek beindulása nemcsak Pécs, de az egész megye gyermeklakosságának is érdeke.

Kecskeméti Magdolna

A tizenötödik lakó

Nézzék el nekem, hogy nem nevezem meg sem az utcát, sem a házszámot. Pécs egyik emeletesének egyik lépcsőházáról van szó. A sok egyforma között fel sem tűnne: ajtaját kilenc-tíz között kulcsra zárják. Modern épület és fiatal. Szintenként 3-3 családnak ad otthont, s így összesen tizenöten emlékezhetnek vissza a négy évnek előtti hangos honfoglalásra, a szögbelövők pufogására, a szekrénytologatásra . . .

A közelmúltban egy lakó – magam nevezem el a tizenötödiknek – csendháborításért kezdte perelni a többieket. Idézek a feljelentő sorokból: „Sajnos, lakótársaim gyakran kivetkőznek emberi mivoltukból és hajnali 1–2 óráig meg nem engedhető zajt csapnak. Jelenleg az alagsor egyik tároló helyiségét klubnak rendezték be maguknak, mivel sem a fejem fölött közvetlen, sem alattam nem voltam hajlandó eltűrni az ordináré viselkedésüket . . . Kérem, hogy panaszomat kivizsgálni szíveskedjenek, mivel úgy érzem, hogy családomat megilleti a nyugalom . . ."

A tizenötödik lakónak két gyereke van, felesége négyhónapos terhes. Ő maga is úgy jutott lakáshoz, mint a többiek: aláírt a munkahelyén 20 esztendőt, s a munkáslakás akció keretében ugyanattól a vállalattól kapta az öröklakást, mint lakótársai. Magának élő embernek vallja magát. Mint mondta: évekig csendes szemlélője volt a lakótársi vitáknak – mert volt abból bőven –, s most úgy néz ki, hogy teljesen magára maradt. Volt munkatársai közösítették ki.

Magnót vesz elő, magyarázza:

– A tanácson ezt nem fogadták el, pedig ez aztán bizonyíték. Kivittem az egyik mikrofont a konyhába, a másikat meg az ajtóm elé . . . Hallgassa csak.

Bekapcsolja, teljes hangerőre. „A lábamon alig-alig állok, mégis szeretnek a . . ." – szól az ének. Egy-egy hang élesebben, egy-egy dörmögőbben.

– Ennek jó vége nem lesz. Azt mondták, szerezzek tanúkat. Majd szerzek. Ha kell, a bíróságig is elmegyek, de bezáratom a klubot.

Dühös elkeseredettség árad belőle. Nem ül le, föl-alá járkálva magyaráz.

Borzasztó világban él. Berázza a szőnyeg szemetét a fölötte lakó az ablakon, más nyitva hagyja a kaput, hogy ellophassák a virágtartókat, melyeket ő készített mindenki közös örömére a harmadik meg unos-untalan becsönget a lakásba, aztán elszalad . . . A gyerekek meg az ő ajtaja előtt kiabálnak.

– Én dolgoztam kint az NDK-ban, de ott az ilyen embereket kibunkóznák a házból . . .

Mondja, hogy nincs házirend sem, tűzrendészeti-rend sem. Mindenkinek van névnapja, születésnapja, házassági évfordulója, de azt normálisan is meg lehet ünnepelni. Nem ilyen vandál módon, zajongva, mással nem törődve.

– Szóltam a közös megbízottunknak is, de az is velük van. Kihívtam a rendőrt legutóbb, aztán mentem a tanácsra.

A klubot a közös helyiségből alakították ki, az ő beleegyezése nélkül. A holmijait is átvitték egy másik alagsori helyiségbe, amelyiknek az ablaka rossz, nem is lehet becsukni.

Ajánlja, hogy menjünk le, nézzük meg azt a kocsitárolót.

Lemegyünk. Babakocsi, sezlon, tricikli, miegymás.

– Ide be sem hozhatom a saját dolgaimat, mert alig van hely.

E helyiség mellett a szépen berendezett klub. A szoba lakkozott lécekkel borítva, körbe székek, asztalok. Hangulatvilágítás. A falakon díszítés: miniüvegek sora cérnára kötve. Egy függönnyel elválasztott rész: mögötte az egyik oldalon kabátakasztó tükörrel, a másikon polc, poharak, tálcáknak.

A klubot a lakók közösen hozták létre – a tizenötödik lakó véleménye ellenére. Sokat dolgoztak rajta: fúrtak, gyalultak, szegeztek, festettek. Az ajtót hungarocellel borították, hogy ne szűrődjön ki a zaj, de egy távolabbi ajtó is van – a lépcsőház felé – az is beborítva.

Azt mondják, 20–25 ezer forintnyi érték van benne.

Egy lista is készült a klub készítésekor. Tételesen felsorolva: léc, kence, festék, szög, hungarocell, lámpa, poharak, stb . . . A végösszeg precíz munka: 5641 forintról szól.

A többi lakó István-akna, Vasasbányaüzem, Kutatási Osztály, Külfejtés, Szénelőkészítő, Villamosüzem, Zobák-bánya dolgozói . . .

Férjek-feleségek. Majdnem mindenkinek két-három gyereke. Zavartak, mérgesek, csodálkozók. – Nem értik, mi lelte a tizenötödiket. Ritkán közösködött, az igaz. Munkatársuk volt, némelyiknek iskolatársa is. – Mindnyájan egy tőről fakadnak: Meszesről, Újhegyről, Pécsbányáról.

– Tudja – mondja egyikük – talán a természetében lehet a hiba. A bányát is otthagyta.

Mesélik: három évig kerülgették egymást a ház lakói: ki ezzel, ki azzal torzsalkodott. – Egy festéskor jöttek össze. Akkor határozták el közösen, hogy kéne az alagsorban egy kis helyiséget kialakítani. Hogy ne föntről a lakásokban legyen a névnap, a születésnap. Egy olyan szobát, ahol mindenki otthon érezhetné magát, ahol lehet barátkozni, zenét hallgatni, társalogni . . . A pénzt összeadták, a megbízott pedig listával kereste fel a lakókat.

OTP öröklakás. Minden helyiség közös használatú az alagsorban, mindegyik felett dönthetnek közösen. A klubötletkor a többség győzött.

– Legutóbb a gyerekek őrsi foglalkozását tartották itt – még a tanárok is csodálkoztak, hogy milyen remek hely ez.

A klub nem hivatalos.

Nincs sehol bejegyezve, engedélyeztetve. Nem is klub, csak a neve az. Az egyik lakónak magnója, erősítője van, meg jó számai. S mivel mind fiatalok – apró gyerekekkel – nem mozdulhatnak ki este, sehová. Csak ide – néhanapján. Állítják: egy év alatt, amióta a klub megvan, csak öt közös rendezvény volt. A gyerekeket lefektetik, aztán lemennek . . . Majd vissza, óránként, félóránként ellenőrizni, hogy alusznak-e.

A klub az alagsorban van, a földszintieket nem zavarja c klubélet. A tizenötödik lakó az első emeleten lakik – az ő szomszédjait sem.

– Nem akarjuk föladni! Sokat dolgoztunk érte. A mienk.

Az újságíró megjegyzése: örüljünk minden közös lakótársi megnyilvánulásnak! A klubnak is. A lakótelepek ismeretlenségében, a betonházak szürke halmazában az ilyen szigetek szükségesek. Az emberi közösségek kovácsolói, formálói.

Kozma Ferenc

KOLONICS MIHÁLYNÉ

Az igazgatóhelyettes

A Pécsi Állami Gazdaság központjában fél nyolckor kezdődik a munka, de az igazgatóhelyettes gyakran később ül az íróasztala mögé:

– Hajnalban indulok a területre, mert a legtöbb üzemben korán kezdenek az emberek – mondja Kolonics Mihályné, a Pécsi Állami Gazdaság igazgatóhelyettese. – Alig több mint fél éve, hogy a gazdaságban dolgozom, s még nem sikerült mindent és mindenkit megismernem. A területen egyidőben van lehetőségem mindkettőre.

Egy Zala megyei kisközségből, szegény sorú szülők gyermekeként indult:

– Olyan kis faluban születtem, ahonnét, ha leesett az eső, hetekig nem lehetett mozdulni. Sosem fogom elfelejteni, hogy az első, igazi élményem a Talpalatnyi föld című film vetítése volt, amikor az egész falu ott tolongott a „moziban" egy falusi ház udvarán. Ahogy eljutott hozzánk a film, a könyv, az újság, s megalakult a helyi ifjúsági szervezet, én is részt kértem a feladatokból. Később tanácselnök lettem egy közeli faluban. Időközben férjhez mentem, s mivel a férjem pécsi, ideköltöztünk. Az Ércbánya Vállalatnál személyzeti vezető voltam kilenc évig, majd a megyei pártbizottság apparátusába kerültem, s tizenöt éven át dolgoztam a párt és tömegszervezetek osztályának munkatársaként.

– A baranyai mezőgazdasági vállalatok, gazdaságok vezetői között Ön az egyetlen női igazgatóhelyettes. Nehezebb a nőknek végigjárniuk az ilyen felelős beosztásig vezető utat?

– A stabil családi háttér nélkül lehet, hogy nekem sem sikerült volna. A munkahelyi, társadalmi feladatok vállalása, a tanulás, s emellett a háztartással való törődés kizárólag kiegyensúlyozott családi légkörben oldható meg. Legalább ennyire fontos a munkahelyi bíztatás, a segítés, elismerés.

– Az elismerést említette . . .

– Egyik munkahelyemen sem aszerint mérték a feladatokat és a megbecsülést, hogy nőknek avagy férfiaknak adják. Sokszor kaptam jutalmat, jó szót, oklevelet. Az Ércbányánál az első nők között vehettem át a Nehézipar Kiváló dolgozója kitüntetést. A megyei pártbizottság 1973-ban a Munka Érdemrend ezüst fokozatával ismerte el a tevékenységemet, 1977-ben pedig a Kiváló pártmunkáért emlékplakettet kaptam.

– Itt a gazdaságban, mint személyzeti és szociális igazgatóhelyettesnek a dolgozókkal való foglalkozás, törődés a feladata. Van-e olyan részterület, amit fontossága miatt kiemel a többi közül?

– Az oktatást, a cselédlakások felszámolását és a dolgozók szociális körülményeinek további javítását. Az oktatásban épp most tartunk a „nagyüzemnél", mivel a mezőgazdaságban télen lehet szakmai tanfolyamokat szervezni. A cselédlakások felszámolásában a terveink szerint haladunk, de csaknem ötven olyan lakásunk van, melyek ugyan lényegesen jobbak, mint a valamikori cselédlakások, ám az ezekben lakó dolgozóinkat is szeretnénk szebb és jobb lakásokhoz juttatni. Ehhez, illetve a munkahelyek szociális körülményeinek további javításához és a még magasabb termelési eredmények eléréséhez az eddigieknél még jobban kell dolgoznunk . . .

Török Éva



Fotó: Szokolai

HÍREK

1979. JANUÁR

5

PÉNTEK

Szeretettel köszöntjük névnapjuk alkalmából

SIMON

nevű

kedves olvasóinkat

A Nap kél 7.32 — nyugszik 16.07 órakor. A Hold kél 11.27 — nyugszik —— órakor.

Vonaton utazók figyelmébe!

A MÁV vezérigazgatósága felhívja az utazóközönség figyelmét, hogy az Európában dúló viharok miatt a nemzetközi vonatok több órás késéssel közlekednek. Ebből adódóan a vonatok nagy késéssel indulnak, s a Budapestről külföldre utazók részére sem minden esetben állnak rendelkezésre az előreváltott helyek.

A MÁV arra kéri a közönséget, hogy a külföldi utazás előtt érdeklődjön a közlekedés lehetőségeiről.

Magyarországon a viharos időjárás több vonalon megrongálta a vezetékeket, automata berendezések hibásodtak meg, ezért egyes belföldi vonatok is késésekkel közlekednek.

A vasút műszaki alakulatai mindent megtesznek a zavarok elhárítására. A vonatok késése miatt ezúton kéri a MÁV az utazóközönség megértő türelmét.

◆

— **Növekedett a betétállomány Komlón.** 1978-ban az OTP városi fiókjánál és a postahivataloknál kezeit betétek összege 30 millió forinttal emelkedett, s megközelíti már a 250 millió forintot.

Ma este

SZÍNHÁZ

Nemzeti Színház: A per (este 7 órakor) Szabó S.-bérlet

MOZI

Petőfi: Fantozzi (2, 4) BUÉK (6, 8)

Kossuth: Apacsok (10, 12, 2, 4) Az én tenger testvérem (6, 8)

Tanárképző Főiskola: Kihajolni veszélyes (5) Már ez is probléma? (f8) **Fekete Gyémánt:** Fekete kalóz (6) **Jószerencsét:** Piedone Hongkongban (4, 6) **Rákóczi:** Sebzett madarak (5, 7) **Május 1.:** Mimino (f6) **Bóly:** Rítus (7) **Harkány:** Egyszeregy (7) **Komló, Május 1.:** A zsoldoskatona (f5, f7) **Komló, Zrínyi:** Férfiak póráz nélkül (4, negyed 7) Casanova (f9) **Mohács:** A maláji tigris (fő, 8) **Pécsvárad:** Félelem a város felett (7) **Sásd:** Hollywood, Hollywood (7) **Sellye:** Kalózok Jamaicában (5, 7) **Siklós:** Keoma (5, 7) **Szigetvár:** A tankcsata (6) Merénylet Szarajevóban (8)

időjárás

Várható időjárás péntek estig: eleinte változóan felhős idő, elszórtan havazással, hózáporral, majd délnyugat felől beborul az ég és sok helyen várható havazás. Mérsékelt, több felé megélénkülő, majd időnként megerősödő és keleti, délkeletire forduló szél. Az időszak második felében kisebb hófúvások. Várható legalacsonyabb éjszakai hőmérséklet mínusz 8, mínusz 13, legmagasabb nappali hőmérséklet mínusz 2—mínusz 7 fok között.

Távolabbi kilátások kedd reggelig: változóan felhős, időnként borult idő. Sokfelé havazás várható. A hőmérséklet emelkedik. Legalacsonyabb hajnali hőmérséklet eleinte mínusz 5, mínusz 10, később mínusz 1—mínusz 6 fok között. Legmagasabb nappali hőmérséklet eleinte mínusz 2—mínusz 6, később mínusz 1—plusz 4 fok között. Jelentős mennyiségű (legalább 5 mm) csapadék az ország területének 90 százalékán várható.

Zsigmondy-emlékünnep Harkányban

Harkányban megemlékeztek Zsigmondy Vilmos halálának 90. évfordulójáról. Az 1823-ban felfedezett gyógyfürdő már a XIX. század első felében rendelkezett szállodával és fürdőlétesítményekkel, de a minőségileg és mennyiség kifogástalan — artézikútból nyerhető — gyógyvíz, még több mint 40 évig hiányzott. Ennek oka, hogy az Osztrák—Magyar Monarchiában nem ténykedett még kútfúró szakember. Zsigmondy Vilmos bányamérnök kísérletképpen készítette 1866-ban az első ilyen kutat Harkányban. Ő tárta fel Harkány után a monarchia területén a legtöbb gyógyvizet; — felbecsülhetetlenek földtani kutatásai is. A geotermikus kutatások úttörőjeként tisztelt Zsigmondy Vilmos akadémikus nemcsak első gyógyvízfeltáró művét alkotta meg Harkányban, de az utolsóval is a mi fürdőnket ajándékozta meg, 1887-ben. A tudós 1888. december 21-én halt meg.

Enyezdi István nyugalmazott főgépész az I. számú artézikutat 1932-ben felújította. A kerek száz évet megért Zsigmondy-féle alkotás, a kettősfalú facsővel bélelt kút 66 évig üzemelt, míg Enyezdi fémcső bélése 34 évvel hosszabbította meg az 1966-ban végleg felszámolt kút életét.

Az ünnepségen megjelent a 80 éves kiváló szakmunkás, Enyezdi István. Megemlékeztek végül az ünnepelt család több más tagjáról, így Zsigmondy Béláról, két fővárosi nagy híd építőjéről és Zsigmondy Richárdról, a Nobel-díjas kémikusról. Az emlékünnepséget a gyógyfürdő-kórház, a fürdővállalat és a honismereti szakkör vezetője, dr. Kecskeméthy Zoltán rendezte.

◆

— **Háromezerkettőszáz** tonna szenet takarítottak meg az elmúlt év utolsó negyedévében a MÁV Pécsi Igazgatósága vontatási szakszolgálatának dolgozói. A körültekintő szervezés eredményeként megtakarított szén tonnánként 750 forint értéket jelent.

— **635 millió forint** volt 1978-ban a komlói Carbon Könnyűipari Vállalat termelési értéke, azaz 56 millió forinttal több mint 1977-ben. Az exportjuk tavaly 10 százalékkal nőtt a szocialista, míg 12 százalékkal a tőkés országokba.

— **Országos elsők szakszerű tárolásban.** Országos elsőnek számít Baranya megye a műtrágyák, növényvédőszerek szakszerű tárolásában. Az évente felhasznált mennyiség 85 százalékát most már modern tárházban és védett szinben raktározzák. Korábban a tápanyagok 20—30 százalékát tudták csak így óvni, tápértéküket megőrizni és környezetszennyező hatásukat kiiktatni. Baranya után Békés megye következik a rangsorban. Az ország legtöbb tárháza is Baranyában található, összesen 4. Most épül egy újabb Pécsváradon a Belvárdgyulai Agrokémiai Társulás támogatásával. Nemrég adták át a 300 méteres iparvágányt, tavasszal az alapozást kezdik.



TENISZÜTŐK EXPORTRA: Az Iskolabútor és Sportszergyár rákospalotai telepén évente ötvenezer teniszütőt gyártanak, ennek a mennyiségnek nyolcvan százalékát tőkés piacon értékesítik.

— **Állandó fazekas kiállítás lesz Siklóson.** A Népi Iparművészeti Tanács elnöksége, a háziipari szövetkezetek, az Országos Műemléki Felügyelőség és a Baranya megyei Tanács közösen megteremtik a Gelencsér Sebestyénről elnevezett fazekas pályázat állandó anyagának kiállítási lehetőségeit. Az állandó anyagot egy több éves felújítási program után Malkocs bej dzsámijában fogják kiállítani.

— **„Páva-busz" Sásdra.** A Magyar Televízióban Moldvai csángók Baranyában című műsorával kiemelkedő sikert aratott az egyházaskozári népi együttes. Jutalmul a Magyar Televízió ajándékát, a tízszemélyes mikrobuszt Baranya megye kapta meg. Döntés szerint a mikrobusz a sásdi körzeti művelődési központ területi munkáját segíti a jövőben.

◆

Esküvő

RADICS JOLÁN

és

GYÖRFI JÁNOS

szeretettel értesítjük kedves ismerőseinket, hogy 1979. január 6-án 14.30 órakor házasságot kötünk a szigetvári Városi Tanács dísztermében.

KÖVES EDIT

és

ADONYI ISTVÁN

szeretettel értesítjük kedves ismerőseinket, hogy 1979. január 6-án 15 órakor házasságot kötünk a szigetvári Városi Tanács dísztermében.

KRIX ILDIKÓ

és

MUSZUNG VINCE

házasságkötése 1979. január 6-án 13.30 órakor lesz a pécsi központi házasságkötő teremben (Hunyadi út 2. sz.).

Baranyai úttörők Zánkán

Újra benépesedett a zánkai úttörőváros. Egyhónapos őrsvezető és rajtitkárképző tanfolyam kezdődött tegnap. Baranyából kétszázhetven úttörő utazott el a téli táborba. Délelőttönként órarend szerinti tanítás folyik, hogy ezek a pajtások se maradjanak el „rendes" iskolába járó társaiktól. Tanítás után kerül sor a különböző foglalkozásokra, képzésekre. A táborban egyszerre ezerötszáz gyereket tudnak elhelyezni; egy tanfolyam alatt három—négy megye úttörőit fogadják. A baranyai gyerekek a csongrádiakkal, a tolnaikkal és a Békés megyeiekkel táboroznak együtt.

◆

— **Vaddisznók, szarvasok a város peremén.** Nagy kondákban vaddisznók és népes csapatokban szarvasok jelentek meg Pécs nyugati peremrészében, így a tüdőszanatórium, az Erdész út, Báránytető és Remeterét környékén. A szőlőskertekben, gyümölcsösökben, kiskertekben keresnek eleséget, ugyanis a Mecsekben erre az őszre kevés makk termett a tölgyesekben és most a jeges hó alól is nehezen szerezhető be az alkalmi eledel. Megfigyeltek olyan kondát is, melyben 20—25 vaddisznó is volt. A telektulajdonosok tüzeket raknak, vaktölténnyel durrogtatnak, éber házikutyákat szereznek be, de nagyon sokan vadetetőket állítanak fel.

Helyreállítás rekordidő alatt

A Pécsi Építő és Tatarozó Vállalat dolgozói két nap alatt helyreállították a Pécsi Sütőipari Vállalat II. üzemének a vihar alatt beszakadt tetejét. A kiflit készítő üzem dolgozói így már megfelelő körülmények közt folytathatják a termelést, tehát nem lesz fennakadás a város péksütemény-ellátásában.

◆

— **Eddig harminc teherautó** „használt" karácsonyfát gyűjtöttek össze Pécs házai elől a Köztisztasági Vállalat dolgozói. Nagy gond, hogy a tulajdonosok a szemétledobókba, vagy a kukákba gyömöszölik bele a fákat, sőt gyakran csak az utcára hajítják. Ennek eredménye, hogy nem tölthetők fel a tárolóedények és az autók elkaparnak az útra hullott gallyakon. A legjobb, ha egy kupacba a tárolók mellé helyezik el a fákat, amiket egyébként egy helyre hordanak össze a város határában, ahol egy nagy máglyában elégetik.

— **Miként lehet öregkorban is fiatalnak maradni?** — címmel fórumot rendez a Vöröskereszt Pécs városi Szervezetének egészségnevelési csoportja január 12-én Pécsett, a Fegyveres Erők Klubjában. E fórumon az idősebb emberek egészséges életmódjával kapcsolatos kérdéseire szakemberek válaszolnak.

◆

Tüdőszűrővizsgálat a III. kerületben

Pécs m. városi Tanács V. B. egészségügyi osztálya felkéri a III. kerületi lakosságot, hogy a december hónap folyamán kézhez vett, és a folyamatosan kiküldésre kerülő értesítések alapján a kötelező tüdőszűrő vizsgálaton, valamint a hozzá kapcsolt komplex lakosságszűrési vizsgálaton megjelenni szíveskedjenek.

Az egészségügyi szolgálat a zsúfoltság elkerülése érdekében alakítja ki az értesítéseken megjelölt időbeosztásokat. A feladatok elvégzéséhez az orvosi és a szakdolgozói munkaerőt biztosítottuk, azonban a hatékonyságot gátolja a lakosság távolmaradása.

A tüdőszűrő vizsgálat elvégzése rendelet által szabályozottan kötelező, a meg nem jelenés szabálysértési eljárást von maga után. A komplex lakosságszűrés messzemenően az érintettek érdekét szolgálja, mivel a panaszmentes állapotban felismert betegségek gyorsabban, eredményesebben gyógyíthatók, a szövődmények kialakulása megakadályozható.

Kérjük, nyújtsanak segítséget abban, hogy az 1979-es évben ne kerüljön sor 500-nál több alkalommal tértivevényes idézésre (esetenként 6 Ft postaköltség), illetve szabálysértésre.

A RÁDIÓ ÉS TELEVÍZIÓ MŰSORÁBÓL

RÁDIÓ

KOSSUTH RÁDIÓ

8.27: A természet szabadalmai. 8.47: Maurizio Pollini zongorázik. 9.33: Fussunk, szaladjunk. 10.05: Hétszínvirág. 10.35: Kis magyar néprajz. 10.40: Sebestyén András fúvósműveiből. 11.00: Dráma és színház. 12.35: Hétvégi panoráma. 13.57: Londoni színházak zenés játék-felvételeiből. 14.33: A Mezőkeresztesi Aranykalász Tsz énekkara népdalokat énekel. 14.44: Magyarán szólva . . . 15.10: Copland: Kezdetben. 15.28: Dominó. 16.05: Válogatott perceink. Különkiadás a vidéki stúdiók műsoraiból. 17.00: Népi zene. 17.35: Láttuk, hallottuk . . . 18.00: Jess Thomas énekel. 18.05: Nagy bukások, elúszott illúziók. 18.30: Hol volt, hol nem volt . . . 19.15: A vezír elefántja. Rádiójáték. 19.59: A Rádió Dalszínházának Lehár-ciklusa. I. rész: A mosoly országa. Közben: 20.48: Versek. 22.20: Tíz perc külpolitika. 22.30: Brahms-művek. 0.10: Dzsosszfelvételeinkből.

PETŐFI RÁDIÓ

8.20: Tíz perc külpolitika. 8.33: Boross Jolán nótákat énekel. 8.50: A kifordított vörösvérsejt. 9.05: Klasszikus operettekből. 10.00: Zenedélelőtt. 11.45: Tánczenei koktél. 12.33: Édes anyanyelvünk. 12.38: Népi muzsika. 13.15: Nőkről nőknek. 14.00: Kettőtől ötig . . . 14.45: A beat kedvelőinek. 15.30: Könyvről — könyvért. 15.40: Dallamról — dallamra. 17.00: Mesterségünk címere. — A bányászat. 17.30: Ötödik sebesség. 18.33: Slágermúzeum. 19.26: Harminc perc alatt a Föld körül. 20.00: Régi nóta, híres nóta. 20.33: Válogatott embermesék. 21.32: A Country muzsikáról. 22.02: Könnyűzene. 23.15: Verbunkosok, népdalok.

HARMADIK MŰSOR

8.08: Zenekari muzsika. 9.00: Katedra. 9.30: A Stockholmi Rádió énekkara és a stockholmi kamarakórus énekel. 10.06: Wagner-ciklus. Rienzi. Ötfelvonásos opera. Közben: 12.10: Versek. 12.16: Az operaközvetítés folytatása. 14.06: Barokk zene. 15.09: A Gondolat c. antológiáról. Könyvszemle. 15.19: Világhírű előadóművészek Beethoven-felvételeiből. 16.31: Tip-top parádé. 17.01: Új lemezeinkből. 18.05: A gazdaságpolitikai rovat műsora. 18.30: Holnap közvetítjük . . . 19.05: Katedra. 19.35: Versek. 19.40: Kapcsoljuk a Magyar Tudományos Akadémia kongresszusi termét. A Magyar Rádió Schubert ciklusa — V. rész. A Bartók vonósnégyes hangversenye. Közben: kb. 20.20: Tallózás a világsajtóban Afrikáról. Kb. 20.40: A hangversenyközvetítés folytatása. Kb. 21.35: Haza és haladás. Fejezetek a reformkori publicisztika történetéből. VI. (befejező) rész. Kb. 22.15: Operakettősök. 23.00: Zenei panoráma.

PÉCSI RÁDIÓ

17.00: Hírek. 17.05: Nótakedvelőknek . . . 17.20: Szakmák, emberek. Az agronómus. 17.25: A pécsi Nagy Lajos Gimnázium leánykórusa énekel. 17.30: Öt perc közgazdaság . . . Gazdasági feladatainak 1979-ben. Dr. Zeller Gyula előadása. 17.35: Ritmus és dallam. 18.00: Dél-dunántúli híradó. 18.15: Könnyűzene. 18.30: Szerb-horvát nyelvű műsor. Bemutatjuk az MDDSZ Országos Választmányának új tagjait. I. rész. — Zarko Milanovic népi zenekara játszik. — Hírek. — Borislav Drljaca énekel. 19.00: Német nyelvű műsor. Hírek. — Kulturális magazin: Téli falusi esték, régen és ma. Zenés riportműsor. 19.30: Műsorzárás.

MAGYAR TV

16.38: Hírek. 16.45: Légpárnás hajóval keresztül Nyugat-Afrikán. Angol filmsorozat. III/3. rész: Csád földjén (ism., sz.). 17.25: Tizen Túliak Társasága. 18.05: TI és MI — bejelentkezés. 18.10: Öt perc meteorológia. Időjárás előrejelzés. 18.15: Mindenki közlekedik. Közlekedési műsor. 18.30: . . . a baj ott kezdődik... Riportfilm. A szegedi körzeti stúdió műsora. 19.05: Reklám. 19.10: Esti mese (sz.). 19.20: Tévétorna (sz.). 19.30: Tv-híradó. 20.00: Delta. Tudományos híradó. 20.25: TI és MI. Férfiak és nők országos társasjátéka (sz.). 21.50: Sport, 78. Visszapillantás az év nagy sporteseményeire. II/2. (sz.). 22.50: Tv-híradó 3.

MASODIK MŰSOR

18.23: Még egyszer gyerekeknek! Cimbora. Művészeti magazin (ism., sz.). 19.30: Tv-híradó. 20.00: Lengyel József: Én, Prenn Ferenc. Tévéfilm (ism.). 16 éven felülieknek!). 21.05: Tv-híradó 2. 21.25: Öt perc meteorológia. Időjárás előrejelzés (ism.). 21.30: A magyar muzsika követei. Riportfilm a Magyar Állami Hangversenyzenekar 1976-os spanyolországi turnéjáról.

JUGOSZLÁV TV

17.10: Magyar nyelvű tv-napló. 17.45: A mágnes — gyermekműsor. 18.15: Társadalmi témák. 18.45: Mozgó stúdió. 19.15: Rajzfilm. 19.26: Ábécé az áramról. 20.00: Ami lesz, lesz (a ljubljanai tv műsora). 21.00: Bábú — filmsorozat. 22.05: Korunk dossziéja. 1965. 23.05: Hét tv-nap.

MASODIK MŰSOR

17.30: Rajzfilm. 18.45: Művelődési műsor. 19.55: Ábécé az áramról. 20.00: Vendégszerkesztő: Zuko Dzumhur. 21.00: Huszonnégy óra. 21.20: Az Ucka-hegység alagútja — dokumentumműsor. 21.50: Herb Alpert szórakoztatja önöket — szórakoztatózenei műsor. 22.40: Zenei adás.

— **Szegfűpalánták fólia alatt.** A 10 000 négyzetméter alapterületű fóliakertészettel rendelkező felsőszentmártoni tsz az idén először szerződést kötött a Kertészeti és Parképítő Vállalattal szegfűtermesztésre. A szegfűpalánták a paprika- és paradicsompalánták után kerülnek kihelyezésre. A szerződés a fóliatér jobb kihasználását szolgálja.

— **Személykocsi előfűtő berendezést vásárolt** a MÁV Pécsi Igazgatóságának Mohács vasútállomási kocsitisztító bázisa. E bázison havonta 450 négytengelyes személykocsi külső és belső nagytakarítását végzik. A közeljövőben üzembe helyezendő előfűtő berendezéssel meleg kocsiban dolgozhatnak az emberek.

◆

Kórházi felvételes ügyeletek

Mindennapos felvételi ügyeletek gyermek beteg részére, Pécs város: POTE Gyermekklinika, Szigetvár város és járás, a pécsi és a volt selyei járás: Megyei Gyermekkórház. Gyermeksebészeti, gyermekfülészeti betegek, égett és forrázott gyermekek részére páratlan napokon: POTE Gyermekklinika, páros napokon: Megyei Gyermekkórház, Pécs és a megye egész területéről.

Felnőtt belgyógyászat, sebészet, baleseti sebészet: II. sz. klinikai tömb. Égési sérülések: Honvéd Kórház. Koponya- és agysérülések: Idegsebészet. Felnőtt fül-, orr-, gégészet: POTE Fül-, Orr-, Gégeklinika.

SOS-ÉLET telefonszolgálat hívószáma: 12-390, este 7-től reggel 7 óráig.

ÉJSZAKAI UGYELETES GYÓGYSZERTÁRAK

I. ker. Pécs-Vasas II., Bethlen G. u. 8. sz. 10/52. sz. gyógyszertár, Pécs-Meszes, Szeptember 6. tér 1. sz. 10/3. sz. gyógyszertár, II. ker. Pécs, Kossuth L. u. 81. sz. 10/8. sz. gyógyszertár, Pécs, Munkácsy M. u. 4. sz. 10/9. sz. gyógyszertár, III. ker. Pécs, Veress Endre u. 2. sz. 10/7. sz. gyógyszertár.

Jerzy Edigey

Mister Macareck üzletei

3.

— Amerikában a pincér grimaszokat vágna és szemrehányást tenne a vendégnek, hogy nem tud választani az étlapból, itt pedig illedelmesen, udvariasan és gyorsan az egész asztalt megterítették. Így van ez Lengyelországban mindenütt, az első pillanattól kezdve, ahogy átléptem a határt. Az első benzinkútnál, amelyikre rábukkantam, még csak meg sem kérdezték, hogy kívánom-e, tehát teljesen érdek nélkül megmosták az autót és kicserélték az olajat. Számlát sem állítottak ki, csak meghajoltak és jó utat kívántak. Amikor pedig adtam nekik tíz dollárt, maga a vezető ugrott elő kis irodájából, és amíg a kocsi a kanyarban el nem tűnt, mindannyian integettek utánam. A szállodában meg milyen kedvesek és rendesek! Egyenesen Franciaországból utazom, ahol borravaló nélkül senki semmit se csinál. Mindenütt csak — „pourboire" és „pourboire". Itt azonban az emberek mosolygósak, vidámak. Néhány ötdollárost osztottam szét. Franciaországban egy portás megsértődne, ha ilyen kis borravalót adnék neki. Szczecinben pedig mindenki fincsor nélkül elfogadja. Még elégedettek is. Láttad, mennyire igyekezett az a pasas, hogy szobát kerítsen neked? Micsoda ország, micsoda nagyszerű ország!

— Na és sok van neked azokból az ötdollárosokból? — kérdeztem.

— Ó, ne félj, gazdag vagyok. Hozzátok, európaiakhoz képest nagyon is gazdag. Természetesen, ha Amerikát vesszük alapul, akkor csak azt lehet rólam mondani, hogy vagyonosodom. Megközelítettem az egymilliót. Sok minden megváltozott, öregem, mióta utoljára láttuk egymást. Emlékszel arra a kis erdőre Otwock közelében? Megpróbáltalak rábeszélni, hogy gyere velünk. Ki tudja, lehet, hogy ma te is ötdollárosokat osztogatnál.

— Honnan van ez a gyönyörű Mercedesed?

— Apróság! Megvehettem volna magamnak, de három francia barátomtól kaptam ismeretségünk emlékére. Alkalomadtán elmesélem neked ezt a történetet. Most azonban lássunk hozzá, mert a vodka mindjárt átveszi az üveg ízét. Látod, nem felejtettem el a lengyel mondásaitokat.

— De ez az autó ugye nem szériagyártmány?

— Nem. Valamilyen gazdag argentin rendelésére készült. Körülbelül 12 000 dollárt fizetett a járműért, de később olyan rosszul ment neki a kártya a nizzai kaszinóban, hogy el kellett adnia, fele áron. Így került hozzám.

— Gazdag barátaid vannak, ha ilyen ajándékra telik nekik.

— Meg kellett tenniük. Nem volt más választásuk. Ráadásul még benzinrevalót is adtak! Nagyon elégedettek voltak, amikor átléptem a francia—olasz határt. De mára hagyjuk.

— Mondd meg legalább, hogyan szerezted a pénzt?

— Az emberi mohóság és kapzsiság juttatta kezembe. Egy gazdag ember nem hagy ki egyetlen alkalmat sem, hogy a tőle szegényebbet meg ne fossza maradék kis vagyonától.

(Folytatjuk)

Magyar tudósok szovjet elismerése

Újabb elismerés a mezőgazdasági tudományok magyar művelőinek: világhírű növénynemesítő, illetve szelekciós elméleti és gyakorlati munkásságuk, valamint a magyar—szovjet tudományos együttműködésben vállalt úttörő szerepük, a két nép barátságának elmélyítését szolgáló fáradozásaik elismeréseként a Szovjet Összszövetségi Lenin Mezőgazdasági Tudományos Akadémia tiszteletbeli tagjává választotta Tamássy István akadémikust, a Kertészeti Egyetem tanszékvezető egyetemi tanárát, az MTA agrártudományi osztályának elnökét és Rajki Sándor akadémikust, a Martonvásári Mezőgazdasági Kutató Intézet igazgatóját, a FAO Magyar Nemzeti Bizottságának elnökét.

Az erről szóló oklevelet csütörtökön nyújtotta át a két tudósnak Vlagyimir Jakovlevics Pavlov, a Szovjetunió budapesti nagykövete. Jelen volt Szentágothai János, az MTA elnöke és Romány Pál mezőgazdasági és élelmezésügyi miniszter.

LAPZÁRTA

Több ellenforradalmár csoportot számoltak fel Etiópiában a népi milícia alakulatai és a biztonsági erők a Welo tartományban legutóbb lezajlott hadműveletek során és sok foglyot ejtettek.

*

Rafael Allende-Salazary Urbina hadosztálytábornok személyében csütörtökön kinevezték Madrid új katonai kormányzóját a meggyilkolt Constantino Ortin Gil tábornok helyébe.

*

Moszkvában bejelentették, hogy kedden az Antarktiszon a szovjet Mologyozsnaja kutatóállomáson felszállás közben szerencsétlenül járt egy IL—14 típusú szovjet repülőgép. A szerencsétlenségnek halálos áldozatai is vannak.

*

Nagy erejű pokolgép robbant csütörtökön hajnalban Bilbaoban, a rendőrség útlevélosztálya előtt. A robbanás betörte a bejárati ajtót és ablakokat is, de az ott tartózkodó két rendőr sértetlen maradt. A merényletet eddig senki nem vállalta magára.

*

Véget ért csütörtökön Reggio Calabriában a maffia vezetőinek pere. A bíróság a hatvan gyanúsított közül harminckettőt felmentett, huszonnyolcat bűnösnek talált. A legsúlyosabb büntetést a calabriai maffia két vezetője, a Piromalli testvérek kapták: az egyiket 11, a másikat 10 év börtönbüntetéssel sújtották.

24 ÓRA A NAGYVILÁGBAN



A kambodzsai forradalmi erők tovább folytatják sikeres hadműveleteiket. Képünkön: Chea Sim, a Kambodzsai Nemzeti Egységfront elnöke a felszabadított területek lakóival beszélget.

✦ NEW YORK: Ieng Sary kambodzsai miniszterelnök-helyettes táviratban kérte az ENSZ Biztonsági Tanácsának elnökét, hogy sürgősen hívják össze a testületet és hozzanak intézkedéseket „a Vietnam és Kambodzsa közötti konfliktus befejezésére". Ieng Sary bejelentette: a jövő héten küldöttség érkezik New Yorkba, hogy ismertesse a BT-vel Kambodzsa álláspontját.

✦ *BELGRÁD: Jugoszlávia egész területén tombol a tél. Macedoniában, Splitben emberemlékezet óta nem voltak ilyen kemény fagyok: Tikves és Gevgjelia környékén mínusz 28 fokot mértek. Szlovéniában a hóréteg vastagsága sok helyütt meghaladja az 1 métert. Szerbia, Horvátország, Crna Gora és Koszovo területén több közút a hótorlaszok miatt járhatatlan. A szerbiai Arangyelovac környékén a hóvihar 13 falut teljesen elzárt a külvilágtól.*

✦ MOSZKVA: A KGST-tagországok nemzeti jövedelme 1978-ban, az 1950-ik évihez képest több mint 7,5-szeresével, az ipari termelés csaknem 12-szeresével, a mezőgazdaság bruttó terméke pedig több mint 2,5-szeresével növekedett — állapítja meg Nyikolaj Faggyejev, a KGST titkára az Izvesztyijában írott cikkében.

✦ WASHINGTON: Eddig sem a washingtoni Fehér Ház, sem a Pentagon nem kommentálta Alexander Haig tábornoknak, a NATO európai haderői főparancsnokának azt a szerdai bejelentését, hogy június 30-án megválik tisztségétől. Jody Powell, a Fehér Ház szóvivője csak arra a megállapításra szorítkozott, hogy véleménye szerint a tábornok bejelentésének „nincs köze" az Egyesült Államok, Franciaország, az NSZK és Nagy-Britannia állam-, illetve kormányfőinek Guadeloupe-on tartandó csúcstalálkozójához.

✦ *HAVANNA: A kubai forradalom győzelme huszadik évfordulójának tiszteletére rendezett ünnepségeken részt vevő magyar párt- és állami küldöttség, Biszku Bélának, az MSZMP Politikai Bizottsága tagjának vezetésével, Santiago de Cubában megtekintette a Batista-rezsim ellen vívott forradalmi fegyveres harc történelmi emlékhelyeit: az egykori Moncada laktanyát, valamint a laktanya ellen 1953-as támadás előtti gyülekezőhelyet, a Santiago de Cuba-i Siboney-majorságot. A magyar delegációt a kétnapos vidéki utazásra elkísérte Fernando Vecino Alegret, a Kubai KP KB tagja. A küldöttség csütörtökön este érkezett vissza Havannába.*

✦ TEL AVIV: Izrael csak szerdán este ismerte be, hogy hadihajói vasárnap több hullámban ágyúztak dél-libanoni településeket. Az izraeli televízió katonai hírmagyarázója azonban tagadta, hogy a támadás polgári települések ellen irányult.

✦ *WASHINGTON: Az Amerikai Külügyminisztérium szerdán határozottan cáfolta, „félrevezetőnek" minősítette azokat a híreket, amelyek szerint már január közepére megszervezték, illetve tervbe vették volna az Egyesült Államok, Izrael és Egyiptom újabb miniszteri szintű washingtoni találkozóját.*

✦ *VATIKÁNVÁROS: A Vatikán és Spanyolország között 1953-ban létrejött konkordátum helyére lépő megállapodásokat írt alá szerdán Vatikánvárosban Jean Villot bíboros, vatikáni államtitkár és Marcelino Oreja Aguirre spanyol külügyminiszter.*

✦ MOSZKVA: Hazaérkezett Havannából az a szovjet párt- és állami küldöttség, amely Grigorij Romanovnak, az SZKP KB Politikai Bizottsága tagjának, a Leningrádi Területi Pártbizottság első titkárának vezetésével részt vett a kubai forradalom győzelmének 20. évfordulója alkalmából rendezett ünnepségeken.

✦ *MANAGUA: Sandinista harcosok Managua déli részén, alig négy épülettömbre az amerikai nagykövetségtől, felrobbantottak egy rádióállomást — jelentették be a hatóságok.*

✦ LONDON: Nagy-Britanniában gyorsan terjed a tehergépkocsi-vezetők sztrájkja, amely rövidebb munkahétért és magasabb bér kivívásáért folyik. A munkabeszüntetés első napján a magánfuvarozó vállalatok mintegy 25 ezer dolgozója állt le. Liverpoolban, Southamptonban és Hullban sztrájkőrségek álltak a kikötők elé. Skóciában már százszázalékos a sztrájk.

✦ *HANOI: A kambodzsai forradalmi erők sikeres hadműveletei nyomán az ország négy tartománya felszabadult és másik öt tartományban harcok folynak. Ebben összegezhetők a Kambodzsából érkezett legfrissebb hírek.*



Hamarosan megalakítja Irán új „szociáldemokrata jellegű" kormányát dr. Sapur Baktiar, akitől az ellenzék megvonta bizalmát a sahhal való együttműködése miatt.

Huszár István látogatása Komárom megyében

Huszár István, az MSZMP Politikai Bizottságának tagja, a Minisztertanács elnökhelyettese csütörtökön Komárom megyébe látogatott. A megyei pártbizottságon *Mokri Pál* első titkár és *dr. Kiss István*, a megyei tanács elnöke tájékoztatta a megye gazdasági és politikai helyzetéről. Ezután a 81 ezer dolgozót foglalkoztató Magyar Szénbányászati Tröszt munkájával ismerkedett. *Dr. Kapolyi László* nehézipari miniszterhelyettes és *Seregi János* vezérigazgató többek között ismertette azokat az új terveket, amelyekkel – a népgazdaság teherbíróképességét figyelembe véve – meg lehetne gyorsítani az új bányák beruházását. A népgazdaságnak ugyanis nagy szüksége lenne arra, hogy ezek mielőbb termeljenek. A Minisztertanács elnökhelyettese a kormány nevében elismerését fejezte ki a magyar szénbányászoknak, amiért az elmúlt évben nehéz körülmények között kétszer annyit termeltek terven felül, mint amennyit kértek tőlük.

Huszár István ezt követően ellátogatott Oroszlányba, és leszállt az épülő márkushegyi bányába. Megismerkedett azzal a munkahellyel, ahol néhány nappal ezelőtt – korszerű szovjet berendezés segítségével – kimagasló sikert értek el: fél évvel határidő előtt lyukasztották össze a lejtős és a függőleges aknát.

A bányalátogatás után Huszár István Tatabányán a megye több gazdasági vezetőjével folytatott eszmecserét az idei feladatokról.

Modernizálási gondok a Kínai Népköztársaságban

Peking

A kínai sajtó az új esztendő alkalmából arra szólítja fel az ország lakosságát, hogy lélekben és testben egyaránt álljon át a „négy modernizálás" gyorsított ütemű megvalósítására.

A felhívás abban a Kínában hangzik el, amely a vezetők saját bevallása szerint rendkívül elmaradott gazdasági alappal rendelkezik. Kínában a parasztok százmillióit köti le a növekvő lakosság ellátásához szükséges kenyérgabona megtermelése. A kínai paraszt csak nagyon kicsiny hányadát tudja megtermelni annak, amit egy amerikai vagy európai paraszt termel. A kínai vas- és acélipar termelési színvonala megrekedt az ötvenes évek szintjén. Miközben egy japán munkás évente háromszáz tonna acélt állít elő, a kínai acélmunkás teljesítménye mindössze tíz tonna.

Ezen a helyzeten akar a kínai vezetés feltűnően rövid idő alatt változtatni a „négy modernizálás" valóraváltásával. Japán szakértők becslése szerint a kínai vezetés eddig csaknem kétszázmilliárd dollár értékű ügyletet kötött Japánnal, az Egyesült Államokkal és a nyugat-európai országokkal, vagyis a kínai vezetés kizárólag nyugati technikával és pénzügyi eszközökkel kívánja valóra váltani az ország gazdasági és katonai nagyhatalommá fejlesztését.

A kapitalista eszközökkel és gazdaságirányítási módszerekkel megvalósítandó „szocialista modernizálás" azonban a jelek szerint jelentős akadályokba ütközik. Kína mindenekelőtt nem rendelkezik olyan jól képzett műszaki és tudományos gárdával, amely alkalmas lenne a nyugati technika alkalmazására.

A Zsenmin Zsipao elmarasztalja a kínai üzemekben és vállalatokban tapasztalható bürokratizmust és termelési anarchiát és a vezetők egy részének ellenállását az új technika és a kapitalista menedzselési módszerek bevezetésével szemben. – Ha nem sikerül sürgősen megváltoztatni a vezetők gondolkodását és jelenlegi gyakorlatát, akkor nem csak a „négy modernizálás" megvalósítása kerül veszélybe, hanem azzal is számolni kell, hogy az elkövetkező években tovább növekszik a fejlettségi színvonalban meglévő különbség Kína és a fejlett országok között – mutat rá a vezércikk.

Kennedy-gyilkosság

Lezárult a vizsgálat

Washington

A Kennedy-gyilkosság ügyében nyomozó képviselőházi különbizottság két évig tartó, csaknem hatmillió dollárt felemésztő vizsgálata hivatalosan lezárult, miután közzétette álláspontját a merénylettel kapcsolatban, és ehhez felhasznált az utóbbi időkben előkerült újabb bizonyítékokat is. A bizottsági állásfoglalás óvatos annak megítélésében, hogy Kennedy elnök szervezett bűncselekmény áldozata lett: a testület elnöke szerint fennáll az összeesküvés eshetősége, de kijelentette, hogy a testület nem talált kapcsolatot valamely bűnszövetkezet működése és az állítólagos „magános gyilkos" Oswald elhallgattatása között. Más szóval, nem sikerült olyan bűntársak nyomára akadni, akik Jack Rubyval — Oswald gyilkosával — álltak volna kapcsolatban.

A bizottság ugyanakkor nem foglalt érdemben állást a közelmúltban előkerült bizonyítékokkal kapcsolatban, amelyek szerint Oswalddal egyidőben egy ismeretlen fegyveres más irányból is tüzelt Kennedy elnökre. A merénylet idején készült magnótekercset, a több irányból érkező lövés zaját rögzítő bizonyítékot, a képviselőházi testület további vizsgálat céljából megküldte az igazságügyi minisztériumnak, amely kevés lelkesedéssel fogadta a kényes feladatot.

Ilyen bizonyíték a gyilkosság idején készült, újonnan előkerült amatőrfilm is. Ezen — többek szerint — a gyilkosság előtti percekben két ember látható a dallasi könyvraktár ablakában, ahonnan Oswald az elnökre lőtt.

A minisztérium szóvivője kijelentette, hogy sem az igazságügyi minisztérium, sem az FBI nem tervez semmilyen lépést mindaddig, amíg kézhez nem kapják a bizottság terjedelmes jelentését és a csatolt bizonyítékokat. Erre még hetekig várni kell, és — mint a bizottsági elnök elmondta — a képviselők semmiképpen sem kényszerítik a vizsgálat újrakezdésére a minisztériumot.

Mindezzel együtt a bizottság jelentése igen jelentős, mivel az első olyan hivatalos vizsgálati anyag, amely rést üt a Kennedy-gyilkossággal foglalkozó Warren-bizottság „magános gyilkos" elméletén. A bizottság nem zárta ki az összeesküvés lehetőségét Martin Luther King polgárjogi harcos meggyilkolásában sem.

Külpolitikai kommentár

Palesztin kezdeményezés

Fokozódó politikai aktivitásról tesz tanúságot az utóbbi időben a Palesztinai Felszabadítási Szervezet. Ennek egyik megnyilvánulása volt Faruk Kadduminak, a szervezet nemhivatalos külügyminiszterének a minap Bagdadban elhangzott kijelentése: kész Washingtonba utazni, hogy párbeszédet folytasson a közel-keleti helyzetről. Leszögezvén, hogy ez nem jelent változást a PFSZ jól ismert álláspontjában, Kaddumi hasznosnak nevezte a lehetőséget, hogy azt ismét tudomására hozzák Izrael fő támogatójának. Figyelemre méltó az is, hogy Kaddumi e nyilatkozatában kilátásba helyezte egy palesztin ideiglenes kormány alakítását.

Már közhelyszerű igazság az, hogy a közel-keleti konfliktus magvát a palesztin probléma alkotja. S egyre inkább kezd beigazolódni az is, hogy bármely átfogó politikai rendezés a Közel-Kelet térségében nem képzelhető el a palesztin kérdés kielégítő megoldása nélkül. A palesztin arabok ellenállási mozgalma az utóbbi másfél évtized alatt nagy utat tett meg, amikor is menekültkérdésből megkerülhetelen politikai tényezővé vált. Ezt tapasztalniuk kellett a Camp David-i hármas alku partnereinek is. Az egyiptomi–izraeli különbéke-tárgyalások jelenlegi holtpontja ugyanis jórészt a palesztin kérdés körüli nézeteltérések miatt alakult ki.

A PFSZ – miként az arab országok többsége is – teljes egészében elveti a Camp David-i megállapodásokat, amelyek nem ismerik el a palesztinok önrendelkezési és államalapítási jogát. Ehelyett a létrehozandó Pax Americana valamiféle önkormányzatot ígér a megszállt Ciszjordánia és a gazai övezet területén élő palesztin araboknak. Ez természetesen elfogadhatatlan a PFSZ számára, s ugyanerre az álláspontra helyezkedtek a palesztin tömegek is, amelyek az utóbbi időben több tucatnyi tüntetéssel nyilvánították ki elutasításukat, valamint a PFSZ melletti hűségüket.

Reálpolitikai érzékről és rugalmasságról tesz most tanúságot a PFSZ, amikor kinyilvánítja szándékát, hogy tárgyaljon az izraeli agresszor fő pártfogójával, az Egyesült Államokkal. A hontalanná tett palesztin nép felszabadító szervezetét a világ sok állama már jóideje de facto kormányként ismeri el. Logikus lépésnek tűnik ezért az a szándék, hogy egy ideiglenes kormány megalakításával jogilag is rendezzék a szervezet státuszát: ez minden bizonnyal újabb lendületet ad a palesztin arabok igazságos harcának.

MŰSOR RÁDIÓ TELEVÍZIÓ

1979. JANUÁR 8-TÓL JANUÁR 14-IG

ÁLLANDÓ MŰSORSZÁMOK:

Hétköznap reggeli állandó műsorok: KOSSUTH: 4.30, 5.30, 6.30: Hírek. Időjárás. 5.00, 6.00 7.00: Reggeli krónika. 4.45, 6.45: Szót kérek! 5.20, 7.33 Műsorajánlat. 5.40: Falurádió. 6.20, 6.50, 7.20: Reklám. (kb) 7.15 Körzeti időjárásjelentés. 7.45: Tanácsadó-szolgálat. PETŐFI: 4.30, 5.00, 5.30, 6.00, 6.30, 7.00, 7.30: Hírek. Időjárásjelentés. 6.20: Torna. 6.40: Reklám. 6.45: Új könyvek. 6.58: Hallgatóink figyelmébe! (kb) 7.35: Körzeti időjárásjelentés.
Hírek az új műsorrendben: HÉTKOZNAP: KOSSUTH: 4.30, 5.00, 5.30, 6.00, 6.30, 7.00, 8.00, 10.00, 12.00, 15.00, 16.00, 17.00, 18.30, 21.00, 22.00, 24.00. PETŐFI: 4.30, 5.00, 5.30, 6.00, 6.30, 7.00, 7.30, 8.00, 8.30, 9.30, 10.30, 11.30, 12.30, 13.30, 14.30, 16.30, 18.30, 20.30, 22.30. 3. MŰSOR: 14.00, 16.00, 18.00, 19.30, 23.00. **SZOMBATON:** KOSSUTH: 4.30, 5.00, 5.30, 6.00, 6.30, 7.00, 8.00, 10.00, 12.00,14.00, 17.00, 18.30, 21.00, 22.00, 24.00. 1.00, PETŐFI: 4.30, 5.00, 5.30, 6.00, 6.30, 7.00, 7.30, 8,00, 8.30, 9.30, 11.30 12.30, 13.30, 15.30, 16.30, 18.30, 20.30, 22.30, 24.00. 3. MŰSOR: 8.00, 10.00, 12.00, 14.00, 16.00, 18.00, 19.30, 23.00.
VASÁRNAP: KOSSUTH: 6.00, 8.00, 10.00, 12.00, 15.00,17.00, 18.30, 22.00, 24.00. PETŐFI: 8.00, 8.30, 10.30, 12.30, 15.30, 17.30, 19.30, 22.30, 24.00. 3. MŰSOR: 8.00, 12.00,15.00, 18.00, 19.30, 23.00.

Hétfő

KOSSUTH RÁDIÓ

8.25: Nóták. 9.00: Versek. 9.10: A hét zeneműve. 9.40: Anyám, édesanyám. Óvodások műsora. 10.05: Nyitnikék. — Kisiskolások műsora. 10.35: Zenekari muzsika. 11.19: Fekete Afrika történetéből. 11.39: Az élet komédiásai. Rádiójáték. III. rész. 12.35: Válaszolunk hallgatóinknak. 12.50: Zenei érdekességek az elmúlt hét műsorából. 14.34: Lángsugarú fehér virág. Mongol költők versei. 14.54: Édes anyanyelvünk. 15.10: Kóruspódium. 15.28: Hívogató. A Gyermekrádió irodalmi újságja. 16.05: Rise Stevens és Mario Del Monaco könnyűzenei felvételeiből. 16.30: Szocialista brigádok akadémiája. 17.10: Külföldről érkezett. Népzenei műsor. 17.30: Írott malaszt? Riport. 17.55: Vlagyimir Atlantov operaáriákat énekel. 18.15: Hol volt, hol nem volt. Ezentúl mesélnem kell. 18.30: Esti Magazin. 19.08: BUÉK — 1979! A szilveszteri műsor ismétlése. 22.20: Tíz perc külpolitika. 22.30: Zenekari muzsika. 0.10: Szigeti Edit táncdalaiból.

PETŐFI RÁDIÓ

8.05: Operettrészletek. 8.33: Slágermúzeum. 9.23: Népdalok. 9.50: Biztonsági öv. Jegyzet. 10.00: Zenedélelőtt. 11.55: Pillanatkép. 12.00: Népi zene. 12.20: Kis magyar néprajz. 12.30: Tánczenei koktél. 13.25: Nemzetközi kulturális tallózó. 14.00: Kettőtől ötig . . . A Rádió kívánságműsora. 17.00: Év végi körkérdés. 17.30: Ötödik sebesség. 18.33: Zeneközelben. 19.27: Örökzöld dallamok. 20.33: Többszemközt a Kossuth Klubban. Kardos László akadémikus találkozik barátaival, tanítványaival. 21.03: Verbunkosok, népdalok. 21.55: Látogatás a szkopjei rádió könnyűzenei szerkesztőségében. 22.45: Fúvószene. 23.15: Operettrészletek.

JUGOSZLÁV TELEVÍZIÓ

17.10: Magyar nyelvű tv-napló. 17.45: Bábjáték. 18.00: Barátom, Piki Jakob — bábjáték. 18.15: Önigazgatás. 18.45: Műsor fiataloknak. 19.15: Rajzfilm. 19.26: Ábécé az áramról. 20.00: A legjobb külföldi drámák 1978-ban: Kizsákmányolók. 21.25: Kiválasztott pillanat. 22.30: Komolyzene.

Kedd

KOSSUTH RÁDIÓ

8.27: A Szerpentin különkiadása. 8.57: Népdalok, néptáncok. 9.14: Gyermekversek lengyel zeneszerzők muzsikájával. 10.05: MR 10—14. Iskolák — őrsök — barátok. 10.35: Kamarazene. 11.25: Népi ellenőrök vizsgálták. 11.39: Az élet komédiásai. Rádiójáték. IV. rész. 12.35: Törvénykönyv az illetékről. Riport. 12.50: Kapcsoljuk a Magyar Nemzeti Galériát. Hangverseny délidőben. 14.40: Mai kirgiz költők versei. 15.10: Kórusdalok magyar költők verseire. 15.28: Nyitnikék — kisiskolások műsora. 16.05: Tánczene. 17.07: Olvasó a labirintusban. 17.32: Henryk Szeryng hegedül. 17.45: A Szabó család. 18.15: Hol volt, hol nem volt . . . 19.15: Hallgassuk együtt. Haydn művek. 20.00: Döntő év — döntés nélkül. Bolgár György interjúi a rhodésiai helyzetről. 20.30: Népzenei Hangos Újság. 21.10: Byrd: Lamentationes. Ambrosian Kamarakórus. 21.21: A várakozás. Rádiójáték. 22.20: Tíz perc külpolitika. 22.30: Jean-Pierre Rampal és a Pasquier trió két Mozart fuvolanégyest játszik. 22.50: Meditáció — ismert ismeretlenekről. 23.00: Operarészletek. 0.10: Filmzene.

PETŐFI RÁDIÓ

8.05: Cseh polkák fúvószenekarra. 8.20: Tíz perc külpolitika. 8.33: Társalgó. Két óra irodalomkedvelőknek. 10.33: Zenedélelőtt. 12.25: Látószög. Ifjúsági jegyzet. 12.33: Melódiakoktél. 13.30: Éneklő Ifjúság. 14.00: Kettőtől hatig . . . 18.00: Tip-top parádé. 18.33: Nótacsokor. 19.20: Könyvismertetés. 19.30: Csak fiataloknak. 20.33: Holland irodalmi összeállítás. 21.08: Az én életem a színház . . . Zenés beszélgetés Feleki Kamillal. 22.09: A tegnap slágereiből. 23.15: Vukán György szerzeményeiből.

MAGYAR TELEVÍZIÓ

7.59: Tévétorna (ism. sz.) 8.05: Földrajz (ált. isk. 7. o.). 9.45: Francia nyelv. (középisk. II. o.) 10.05: Szó-ra-ka-té-nusz. (ált. isk. 2. o.) 12.05: Földrajz. (ált. isk. 5. o.) 15.05: Földrajz (ált. isk. 7. o. — ism.) 15.40: Szó-ra-ka-té-nusz. (ism. sz.) 15.55: Földrajz (ált. is. 5. o. — ism.) 16.33: Hírek. 16.40: Távoli harangok. Finn rövidfilm. (sz.) 17.00: Hogyan építkezzünk? A szegedi körzeti stúdió műsora. 17.30: Mindenki iskolája: Fizika. 18.05: Matematika. 18.35: Reklámműsor. 18.40: NDK Magazin. A Horizont Szerkesztőség műsora. 19.05: Reklámműsor. 19.10: Esti mese. 19.20: Tévétorna. (sz.) 19.30: Tv-híradó. 20.00: Az Onedin család. Magyarul beszélő angol tévéfilm-sorozat (XV/2. rész: Nyugodt vizeken. (sz.) 20.50: Filmszem. 21.40: Magyar tudósok, Simai Mihály akadémikus. 22.30: Tv-híradó 3.

MÁSODIK MŰSOR

20.00: Melanie és együttesének műsora. NSZK zenés film. (sz.) 20.45: Sakk-matt. 21.05: Tv-híradó 2. 21.25: Reklámműsor. 21.30: Páskándi Géza: Rejtekhely. Tévéjáték. (sz.)

JUGOSZLÁV TELEVÍZIÓ

17.10: Magyar nyelvű tv-napló. 17.45: Az én aranyvölgyem — gyermekműsor. 18.15: Olvasmány. 18.45: A Duna menti országok fesztiválja. 19.15: Rajzfilm. 19.26: Ábécé az áramról. 20.00: Gyújtópontban. 21.00: A film klasszikusai ciklus: Humphrey Bogart. A viharos húszas évek — játékfilm.

Szerda

KOSSUTH RÁDIÓ

8.27: Szocialista brigádok akadémiája. 8.56: Olvasólámpa. Pedagógiai és közművelődési lapszemle. 9.06: Wilhelm Backhaus zongorázik. 9.51: Tarka mese, kis mese. Vackor. Kormos István meséje. 10.05: Csiribiri. 10.35: Válaszolunk hallgatóinknak. 10.50: Wilhelm Furtwangler Händel concerto grossokat vezényel a Berlini Filharmonikus Zenekar élén. 11.25: Részletek zenés játékokból. 12.35: Brigádnapló. 12.55: Operaslágerek. 13.25: Örökzöld dzsesszmelódiák. 14.11: Zenés hangképek a hatodik Duna menti fesztiválról. V. rész. 14.39: Kórusainknak ajánljuk. 15.10: Népszerű átiratok. 15.28: MR 10—14. Iskolák — őrsök — barátok. 16.08: Kritikusok fóruma. 16.18: Millöcker operettjeiből. 17.07: Csirke, csirke, csirke . . . Vajda Zsuzsa és Győri Béla műsora. 17.32: Szécsi Pál felvételeiből. 17.50: Schubert: Négy impromtu. 18.15: Hol volt, hol nem volt. 19.15: Balatoni vetélkedő. 20.25: Az Állami Népi Együttes zenekara Liszt két magyar rapszódiáját játssza. 20.45: Verdi: Falstaff. Háromfelvonásos opera. 22.20: Tíz perc külpolitika. 22.30: Az operaközvetítés folytatása. 23.15: Otto Klemperer Beethoven-műveket vezényel a Philharmonia Zenekar élén. 0.10: Virágénekek.

PETŐFI RÁDIÓ

8.05: Szovjet dalok. 8.20: Tíz perc külpolitika. 8.33: Időszerűbb hullámhosszán. 9.28: A 04, 05, 07 jelenti. 10.00: Zenedélelőtt. 11.30: A Szabó család. 12.00: Éneszóval, muzsikával. 12.33: Tánczenei koktél. 13.20: A bőség kultúrája. Jegyzet. 13.30: Labirintus. Zenei rejtvény fiataloknak. 14.00: Kettőtől négyig . . . 14.00: Részletek daljátékokból. 14.10: Kapcsoljuk a 6-os stúdiót. A Budapesti Fúvósötös játszik. 14.35: Slágermúzeum. 15.30: Népdalok. 16.00: Mesterségünk címere: A textilipar. 16.40: Fiataloknak! 17.30: Ötödik sebesség. 18.33: A hanglemezbolt könnyűzenei újdonságai. 18.55: Húsz perc Párizsból. 19.15: Nem zavarok? A hallgató vendége: Rékai Gábor. 19.45: A beat kedvelőinek. 20.33: Kívánsciak Klubja. 21.23: Kapcsoljuk a 6-os stúdiót. Népszerű dallamok. Esti hanghverseny. 22.23: Népi zene. 22.15: Dzsesszfelvételekből.

MAGYAR TELEVÍZIÓ

7.59: Tévétorna (ism., sz.). 8.05: Orosz nyelv (ált. isk. 5. o.). 8.25: Szamba-ritmusok Európában. Spanyol zenés film (ism., sz.). 9.15: Az Onedin család. Magyarul beszélő angol tévéfilmsorozat. XV/2. rész: Nyugodt vizeken (ism., sz.). 10.05: Delta. Tudományos híradó (ism.). 10.25: Lehet egy kérdéssel több? Vetélkedőműsor. 10.55: Amikor kicsik voltunk. Lengyel rövidfilm (sz.). 14.35: Orosz nyelv (ism.). 15.00: Kósa Ferenc: Tízezer nap. Magyar film (ism.). — A január 17-i Kamera adáshoz. 16.43: Hírek. 16.50: Tv-mozaik. Rövidfilm-összeállítás. 17.00: Melyiket az ötezerből? Pályaválasztási műsor gyerekeknek: Az épületburkoló. 17.15: Mi Ganzgyáriak. Magyar rövidfilm (sz.). 17.40: Pannon krónika. A Pécsi Körzeti Stúdió műsora. 18.10: Közművelődés közelről. 18.50: Szépen, jól magyarul. 19.00: A Közönségszolgálat tájékoztatója. 19.05: Reklámműsor. 19.10: Esti mese. 19.20: Tévétorna (sz.). 19.30: Tv-híradó. 20.00: Bajor Nagy Ernő: Perifférián. Tévéfilm (sz.). 21.05: Mozambik. A luziián szörny után (sz.). 21.45: A Tropicane Kabaré műsorából. Kubai revű (sz.). 22.35: Tv-híradó, 3.

MÁSODIK MŰSOR

20.00: Az Értől az Óceánig. Dokumentumfilm. 20.50: Tv-híradó, 2. 21.10: Nehéz évek. Magyarul beszélő olasz film.

JUGOSZLÁV TELEVÍZIÓ

17.10: Magyar nyelvű tv-napló. 17.45: Aranyszál — gyermekműsor. 18.15: Műszaki kultúra — művelődési adás. 18.45: Népszerű muzsika. 19.15: Rajzfilm. 19.26: Ábécé az áramról. 20.00: Szabad szerda. 21.30: Szórakoztató zene. 22.30: Dokumentumfilmek.

Csütörtök

KOSSUTH RÁDIÓ

8.27: Népi zene. 8.45: Szerpentin. A Tudományos Szerkesztőség órája. 9.44: Muzsika Zsuzsika meséi. 10.05: Dominó. Játék szóval, számmal, hanggal. 10.35: Szovjet indulók. 10.46: Donizetti: Betly. Egyfelvonásos vígopera. 11.40: Az élet komédiásai. Rádiójáték. V. rész. 12.35: Könyvszemle. 12.45: Zeneműzeum. A Magyar Állami Hangversenyzenekar hangversenye az Erkel Színházban. 14.30: Mindenki könyvtára. 15.10: Régi filmdalok. 15.28: Csiribiri. 16.05: Színes népi muzsika. 16.50: Közvetítés a Király Kupa teniszmérkőzésről. 17.07: Körmikrofon. Vitaműsor. 17.32: Mozart kamaraműveiből. 18.15: Hol volt, hol nem volt . . . 19.15: Az Ifjúsági Rádiószínpad bemutatója. Ifjúság, mereszség. Rádiójáték. 20.04: A Berlini Filharmonikus Zenekar hangversenye a Berlini Rádióban, vezényel: Herbert von Karajan. 21.20: Nóták. 21.40: Adottságok, lehetőségek a Felsőbabádi Állami Gazdaságban. 22.30: Vokális zene a XIV. és XV. századból. 22.50: Egy akadémikus portréja. Beszélgetés Erdős Péter közgazdásszal 1. 23.10: Dietrich Fischer-Dieskau és a La Salle vonósnégyes lemezeiből. 0.10: Gallai Péter táncdalaiból.

PETŐFI RÁDIÓ

8.05: Könnyűzene zongorára. 8.20: Tíz perc külpolitika. 8.33: Slágermúzeum. 9.28: Kálmán Imre operettjeiből. 10.00: Zenedélelőtt. 11.30: Csak fiataloknak. 12.33: Mezők, falvak éneke. 12.55: Kapcsolás . . . a szolnoki stúdióba. Az ország közepe. 13.25: Ifjúsági könyvespolc. 13.30: Téli muzsika. A Gyermekrádió műsora. 14.00: Válogatott perceink. Válogatás a hónap legsikeresebb aktuális műsoraiból. 16.35: Idősebbek hullámhosszán. 17.30: Segíthetünk? Az Ifjúsági Rádió műsora. 18.33: Hétvégi Panoráma. 19.55: Slágerlista. 21.05: Arcok villanófényben. Sediánszky János műsora. 22.15: Operettrészletek. 23.15: Népdalok, néptáncok.

MAGYAR TELEVÍZIÓ

7.59: Tévétorna (ism. sz.) 8.05: Földrajz (ált. isk. 8. o.) 8.35: Stop! Közlekedj okosan (sz.) Felszállás villamosra járdaszigetről. 8.40: Óvodások filmműsora. Kisfilm-összeállítás. 1. Mackó Misi a világűrben. Lengyel bábfilmsorozat. (sz.) 2. Hurvinek barkácsol. Csehszlovák bábfilmsorozat. (sz.) 9.00: Melyiket az ötezerből? Pályaválasztási műsor gyerekeknek: Az épületburkoló (ism.) 11.05: Orosz nyelv. (ált. isk. 6. o.) (sz.) 15.20: Orosz nyelv. (ism. sz.) 15.45: Stop! (ism. sz.) 15.50: Földrajz (ism.) 16.23: Hírek. 16.30: A Napot követve. NDK rövidfilm. (sz.) 17.00: Muppets show. Vendégművész Charles Aznavour. (sz.) 17.30: Telesport. Magyarország—Spanyolország. Király Kupa teniszmérkőzés. Közvetítés Debrecenből. (sz.) 18.20: Csendes háború. Dokumentumjáték (ism.) 19.05: Reklámműsor. 19.10: Esti mese. 19.20: Tévétorna (sz.) 19.30: Tv-híradó. 20.00: Kisfilmek a nagyvilágból: Franciaország madártávlatból. Francia rövidfilmsorozat. XV/15. rész: Párizs. (sz.) 20.15: És ők hogyan csinálják. Angol ismeretterjesztő rövidfilm. (sz.) 21.05: Szokatlan szokások. Francia rövidfilmsorozat. Esküvő türkmén módra. (sz.) 21.30: Reklámújság. 21.40: Magyarország—Spanyolország. Király Kupa teniszmérkőzés. Közvetítés Debrecenből. (sz.) 22.50: Tv-híradó 3.

MÁSODIK MŰSOR

18.53: Francia nyelvtanfolyam. 19.10: Angol nyelvtanfolyam. (sz.) 19.30: Tv-híradó. 20.00: Szigligeti Ede: Liliomfi. Zenés vígjáték három felvonásban. A Kaposvári Csiky Gergely Színház előadása, felvételről. Kb. 21.10: Közben: Tv-híradó 2.

JUGOSZLÁV TELEVÍZIÓ

17.10: Magyar nyelvű tv-napló. 17.45: Goca Delcav futárja — gyermekműsor. 18.15: Tudomány. 18.45: Humoristák klubja. 19.15: Rajzfilm. 19.26: Ábécé az áramról. 20.00: Évek 79. — külpolitikai adás. 20.50: Marija — drámasorozat. (ism.) 22.05: Akciók. 22.25: Komolyzene.

Péntek

KOSSUTH RÁDIÓ

8.27: Miről ír a Társadalmi Szemle új száma? 8.37: Két szimfónia. 9.33: Én kis kertet . . . Óvodások műsora. 10.05: Hívogató. A gyermekrádió irodalmi újságja. 10.35: Kis magyar néprajz. 10.40: Magyar művek rézfúvókra. 11.00: Gondolat. A Rádió irodalmi lapja. 11.45: A Magyar munkásmozgalom dalaiból. 12.35: Hétvégi Panoráma. Ajánlóműsor sok muzsikával. 13.53: Operanégyesek. 14.11: Zenés hangképek a hatodik Duna menti Folklór Fesztiválról. 14.44: Magyarán szólva . . . 15.10: Schumann: Öt darab népi hanggal. 16.04: Egy bükkaljai nótafa: Tarjáni András. Gyűjtése. 16.19: Korunk hőse. Rádiójáték. 17.09: Dzsesszfelvételekből. 17.35: Láttuk, hallottuk . . . 18.00: A Fővárosi Tanács Kodály Zoltán női kara Kodály-műveket énekel. 18.15: Hol volt, hol nem volt . . . 19.15: Új matekot tanul a gyerek. 19.35: Arturo Toscanini Mozart-műveket vezényel az NBC szimfonikus zenekar élén. 20.30: Töltsön egy órát kedvenceivel. 21.30: Gazdasági mindenféle 22.20: Tíz perc külpolitika. 22.30: Salomon zongorázik. 22.57: A gondolat hatalma. 23.12: Operarészletek. 0.10: Operettrészletek.

PETŐFI RÁDIÓ

8.05: Az izraelita felekezet negyedórája. 8.20: Tíz perc külpolitika. 8.33: Daljátékokból. 9.11: Népzenei Hangos Újság. 10.00: Zenedélelőtt. 11.45: Tánczenei koktél. 12.38: Nótamuzsika. 13.15: A Gyermekrádió új zenei felvételeiből. 13.30: A zene titka. 14.00: Kettőtől ötig . . . 17.00: Mozaikok Kubáról. 17.30: Ötödik sebesség. 18.33: Operettrészletek. 18.55: A Stúdió 11. nyilvános hangversenye a 6-os stúdióban. 19.18: A spirituálé kiváló előadói. Leontyne Price. 20.00: Féláro népzene. Új felvételeinkből. 20.33: Irányító. 21.35: Sanzonalbum. 22.15: Kellemes pihenést. Szórakoztatózene éjfélig.

MAGYAR TELEVÍZIÓ

8.03: Tévétorna (ism. sz.) 8.10: Fizika. (ált. isk. 6. o.) 8.45: Francia nyelv. (középisk. IV. o.) 9.05: Környezetismeret (ált. isk. 2. o.) 10.05: Matematika. (ált. isk. 6. o.) 12.05: Világnézet. (középisk. IV. o.) 13.05: Honvédelmi ismeretek. Osztályfőnöki óra (középiskolásoknak). Az atom-, vegyi és biológiai fegyverek. 14.50: Környezetismeret (ism. sz.) 15.20: Matematika (ism.) 15.45: Világnézet (ism.) 16.33: Hírek. 16.40: Borneoi majmok. Japán rövidfilm (sz.) 17.05: Játék a betűkkel. 17.30: Forradalmak nemzedéke. Látogatóban Hauser Arnoldnál. (ism.) 18.25: Öt perc meteorológia. 18.30: Reklámműsor. 18.35: Falujárás. Riportfilm. 19.05: Reklámműsor. 19.10: Esti mese (sz.) 19.20: Tévétorna (sz.) 19.30: Tv-híradó. 20.00: Delta. Tudományos hiradó. 20.20: Családi kör. Szülők, nevelők műsora. 21.10: Kanadai gyorsfotók. Dokumentumfilmetűd. (sz.) 21.15: Zongora a levegőben. Magyar film (sz.) 22.45: Tv-híradó 3.

MÁSODIK MŰSOR

20.00: Olsen bandája. Magyarul beszélő dán bűnügyi filmvígjáték. (sz. — 16 éven felülieknek!) 21.15: Öt perc meteorológia (ism.) 21.20: Tv-híradó 2. 21.40: Virágot Algernonnak. Monodráma. A Korona Pódium előadásának stúdiófelvétele.

JUGOSZLÁV TELEVÍZIÓ

17.10: Magyar nyelvű tv-napló. 17.45: A mágnes — gyermekműsor (ism.) 18.15: Társadalmi témák. 18.45: Zenebarátok. 19.15: Rajzfilm. 20.00: Hangverseny Európának — közv. A Száva-centrumból. 21.35: Show. 22.05: A bábu — filmsorozat. 23.10: Korunk dossziéja: 1966. 0.10: Hét tv-nap.

Szombat

KOSSUTH RADIO

8.30: Lányok, asszonyok. 8.55: Öt ország — öt énekes. 10.05: Helyettem írták . . . 10.35: Schubert: Négy impromptu. 11.00: Hidas Frigyes—Gál Zsuzsa: Viharban, fényben — kóruszsvit. 11.14: Rádiószínház. Mesterfogás. Hangjáték. 12.30: Magyarán szólva . . . 12.45: Vezényel a szerző, Igor Sztravinszkij. 13.06: Húszas stúdió. 14.00: Évgyűrűk. Balla Anna írása. 14.10: Grabócz Miklós népdalfeldolgozásaiból. 14.30: Közgazdasági szabályozás — vállalati érdekeltség. Szerkesztőségi beszélgetés a Falurádióban. 15.05: Új Zenei Újság. 16.00: 168 óra. 17.30: Luciano Pavarotti operafelvételeiből. 18.15: Hol volt, hol nem volt . . . 18.45: Operettrészletek. 19.15: Gáz van. Hangjáték. 19.45: Új nótafelvételeinkből. 20.14: A zeneirodalom remekműveiből. 21.00: Esztergályos Cecília műsora. 22.15: Magyar előadóművészek: Kovács Béla klarinétozik. 23.07: Bécsi klasszikus muzsika. 0.10: Melódiakoktél.

PETŐFI RÁDIÓ

8.05: Népdalok. 8.20: Tíz perc külpolitika. 8.38: A Budapesti Koncertfúvószenekar játszik. 8.55: Magyar operaénekesek. Rigó Magda. 9.45: Válaszolunk hallgatóinknak. 10.00: Szombat délelőtt . . . 12.00: Dzsesszfelvételekből. 12.33: Jó ebédhez szól a nóta. 13.30: Éneklő Ifjúság. 14.00: Harminc perc rock. 14.35: Orvosi tanácsok a gyomoridegességről. 14.40: Operettrészletek. 15.20: Népdalkörök országszerte. 15.40: A kíváncsi királykisasszony. Mesejáték. 16.33: Ötórai tea. 17.30: . . . akkor kérem a munkakönyvemet! Riport. 17.45: A Sirtaki együttes játszik. 18.00: Szivárvány. 20.00: Híres előadók albuma. Domenico Modugno énekel. 20.38: Újdonságainkból. 21.09: A Rádió Dalszínházának Lehár-ciklusa. II. rész. Éva. Az operett rádióváltozata. 23.10: Slágermúzeum.

MAGYAR TELEVÍZIÓ

7.53: Tévétorna (ism., sz.). 8.00: És így tovább. Továbbképzés matematikatanároknak. Geometria II. (ism.). 8.55: Csak gyerekeknek. 1. Mitől nőtt a fenyőfa? Mese a Moha és Páfrány c. sorozatból. 2. Na, megállj csak! Rajzfilm. 3. Ó, azok az egerek. Rajzfilm. 9.20: Világnézet. Az eszmék ereje (ism.). 10.00: Párbaj alkonyatkor. Magyarul beszélő angol film (ism., sz.). 11.15: Játék a betűkkel (ism.). 14.42: Címborák figyelem! Pályázati eredményhirdetés (sz.). 15.10: Belgrádi fiúk. Magyarul beszélő jugoszláv filmsorozat. XIII/2. rész: A garázs. 16.00: Kukucskálás. Kisdobosok műsora. 16.25: Hírek. 16.30: Évforduló után. Riportfilm. 17.15: Reklámműsor. 17.20: Parabola. 17.50: Hogy nálam különb legyen. V. rész. A szavakon innen és túl. 18.25: Főzőcske — de okosan. Vad és vadas ételek (sz.). 18.50: Reklámműsor. 18.55: Egymillió fontos hangjegy. A televízió könnyűzenei sorozata (sz.). 19.10: Cicavízió (sz.). 19.20: Tévétorna (sz.). 19.30: Tv-híradó. 20.00: Gusztáv féltékeny. Magyar rajzfilm (sz.). 20.05: Szegény Dániel. Bűnügyi komédia két részben. I. rész (sz.). 20.50: Pillangókisasszony a Margitszigeten. Puccini operájának keresztmetszete (sz.). 21.35: Marcello Mastroiannisorozat: Az utolsó Leó. Magyarul beszélő angol film (18 éven felülieknek!). 23.15: Tv-híradó 3.

MÁSODIK MŰSOR

17.33: Székely János: Caligula helytartója. A Gyulai Várszínház előadása, felvételről (ism.). 19.30: Tv-híradó. 20.00: A hatalom játékai. Magyarul beszélő svájci tévéfilm. 21.30: Irakera. A Kubai Televízió műsorából (sz.).

JUGOSZLÁV TELEVÍZIÓ

15.30: Gyermekműsor. 16.30: Wengen: Sielő világkupa. Lesiklás (felvételről). 17.00: Kosárlabda: Jugoplastika—Bosna (közvetítés). 18.45: Mindennapi emberünk — humoros sorozat. 19.15: Rajzfilm. 19.26: Ábécé az áramról. 20.00: Az élet sikolya — francia film. 22.00: Szombat este.

Vasárnap

KOSSUTH RÁDIÓ

6.05: Kellemes vasárnapot. 8.10: Öt kontinens hét napja. 8.26: Népdalcsokor. 9.00: Az MRT gyermekkórusa énekel. 9.20: Magyar Múzsa. Kíváncsiság vagyok és akarat . . . Irodalmi műsor közvetítése Szentendréről, a Pest megyei Művelődési Központból. 10.08: Szívhiba. Rádiójáték. 10.43: Gyermekszerelem. Molnár Tamás műsora. 11.14: Vasárnapi koktél. 13.00: Jegyzet. 13.10: Házy Erzsébet operettdalokat énekel. 17.10: A gazdaságpolitikai rovat műsora. 17.20: Művészlemezek. 18.15: Hol volt, hol nem volt . . . 18.50: A párduc. Rádiójáték. II. rész. 19.49: Nagy mesterek — világhírű előadóművészek. 20.56: Örökzöld dallamok. 22.15: A kamarazene kedvelőinek. 23.37: Bertha Alfonz operaáriákat énekel. 0.10: Könnyűzene — hangszerszólók.

PETŐFI RÁDIÓ

7.30: Sebestyén János Speth-toccatákat orgonál. 8.05: Mit hallunk? Érdekességek a jövő hét műsorából. 8.25: Miska bácsi levelesládája. 9.00: A Rádió Kabarészínháza júniusi műsorának ismétlése. Mindennek van határa! 11.41: Jó ebédhez szól a nóta. 12.38: Szépek szépe. Heltai Jenő rímes farsangi játéka. 14.05: Szimfonikus könnyűzene. 14.33: Táskarádió. 15.30: Nőkről — nőknek. 16.00: A vasárnap sportja. Totó. 16.48: Ötórai tea. 17.55: Mit üzen a Rádió? 18.33: Nótakedvelőknek. 19.20: Az európai popzene csillagai. Peggy March és Roberto Blanco. 19.56: Mikrofon előtt az irodalmi szerkesztők. Jegyzet. 20.06: Operettrészletek. 20.38: Társalgó. Két óra irodalomkedvelőknek. 22.35: Dzsesszfelvételekből. 23.10: Loewe zenés játékaiból.

MAGYAR TELEVÍZIÓ

8.05: Tévétorna (ism., sz.). 8.10: Mindenki iskolája. Fizika. 8.45: Matematika. Ami nem mérhető, azt tedd mérhetővé (ism.). 9.15: Óvodások filmműsora. Mackó Misi a Holdon. Lengyel bábfilmsorozat (sz.). Speibl úr kutat ás. Csehszlovák bábfilmsorozat (sz.). 9.35: Játsszunk együtt. Macskabölcső. 11. (ism.). 9.45: Magyarország állatai. Természetfilmsorozat. 2. A vaddisznó (sz.) 9.55: Pengető. Róka, rege, róka II. Zenés-verses műsor gyerekeknek (ism.). 10.10: Tizenkét hónap. Magyarul beszélő szovjet mesefilm. I. rész (ism., sz.). 11.15: Hírek. 11.20: Itália múzeumaiban. Olasz képzőművészeti filmsorozat. XV/III. rész. A Veronai Nemzeti Múzeum (sz.). 11.45: Déli muzsika 1. (sz.). 14.08: Gusztáv féltékeny. Magyar rajzfilm (ism., sz.). 14.15: Pedagógusok fóruma. Start előtt. 14.50: Mogador lakói. Magyarul beszélő francia filmsorozat. XIII/10. rész (sz.) 15.35: Magyar tájak. Őrség (sz.). 16.00: Alberto Juantorens Danter. Portréfilm (sz.). 16.30: Magyarország—Anglia. Király Kupa teniszmérkőzés. Közvetítés a Fáy utcai sportcsarnokból. 17.30: Műsorainkat ajánljuk. 17.55: Reklám. 18.00: Most mutasd meg. Rendhagyó vetélkedő. 18.30: Reklám. 18.35: Közönségszolgálat tájékoztatója. 18.40: Esti mese (sz.). 18.50: Tévétorna (sz.). 19.00: A HÉT. 20.00: Hírek. 20.05: Szegény Dániel. Bűnügyi komédia két részben. II. rész (sz.). 21.00: Zene — szóval. Fiatal műsorvezetők debütálása a Tv Zenei Klubjában (sz.). 22.00: Hírek. 22.05: Telesport. 1. Sporthírek. 2. Magyarország—Anglia. Király Kupa teniszmérkőzés. Közvetítés a Fáy utcai sportcsarnokból.

Egészségügyi szolgálat

Az Egyesített Eü. Intézmények Pécs város lakossága részére az alábbiak szerint biztosítja a körzeti orvosi ellátást 1979. január 6-án, szombaton:

Felnőttek részére összevont rendelés: 7—19 óráig

az I. kerületben: újmeszesi körzeti orvosi rendelő, Korvin O. u. 23. (Tel.: 11-169)

a II. kerületben: Munkácsy M. utcai Rendelőintézet, II. em. 219. (Tel.: 13-833/48)

a III. kerületben: Dr. Veress E. utcai Rendelőintézet. (Tel.: 15-833)

Gyermekek részére összevont rendelés 8—14 óráig az alábbi gyermekorvosi rendelőkben:

Gábor A. u. 15. (Tel.: 11-752) Vasas I—II., Hird (dr. Galambos, dr. Bajnai), Hősök tere (dr. Benczenleitner), Szabolcsfalu (dr. Székely), Meszes I—II. (dr. Kálózdy, dr. Zólyomi) körzete.

Zsolnay V. u. 45. (Tel.: 13-724) Borbála- és Pécsbányatelep (dr. Fischer), Zsolnay V. u. I—II. (dr. Kovács, dr. Katona), Ady E. u. I—II. (dr. Finta, dr. Jármay).

Munkácsy M. u. 19. (II. ker. Rendelőintézet Gyermekpolyklinika földszinti bejárata, telefon: 13-833/75.) Munkácsy M. u. 19. (dr. Dörömbözi), Koller u. 9. (dr. Gehring), Móricz Zs. tér (dr. Tóth L.), Semmelweis I. (dr. Pánczél), Mikszáth K. u. I—II. (dr. Géczy, dr. Knoch)

Kertváros, Krisztina tér. (Tel.: 15-708) Kertváros u. (dr. Tóth Zs.), Varsány u. I—II. (dr. Matusovits, dr. Bóna), Krisztina tér I—II—III—IV. (dr. Király, dr. Palaczky, dr. Kiss, dr. Sárdi).

Dr. Veress E. u. 2. (III. ker. Rendelőintézet, Gyermekpavilon. Tel.: 15-833). Mecsekalja (dr. Gothár), I—II—III—IV. uránvárosi körzet (dr. Fohl, dr. Köpataki, dr Litkei, dr. Ötvös).

Rókus u. 8. (Tel.: 10-742) Rókus u. I—II—III. (dr. Kovács Cs., dr. Sediánszky, dr. Mezőlaki), toronyház (dr. Szabó I.) Endresz Gy. u. (dr. Görög), Semmelweis II. (dr. Örkényi).

Szombaton 14 órától este 19 óráig az egész város gyermeklakossága részére gyermekorvosi ügyelet egy helyen: Munkácsy M. utcai Rendelőintézet, Gyermekpolyklinika földszinti bejárata. (Tel.: 13-833/75 mellék).

1979. január 6-án, szombaton este 19 órától 1979. január 7-én vasárnap egész nap és éjszaka, hétfőn reggel 7 óráig ügyeleti szolgálat áll a sürgős ellátásra szoruló betegek rendelkezésére.

FELNŐTTEK RÉSZÉRE:

az I. kerületben: újmeszesi körzeti orvosi rendelő, Korvin O. u. 23. (Tel.: 11-169)

a II. kerületben: Munkácsy M. utcai Rendelőintézet (ügyeleti bejárat, tel.: 12-812)

a III. kerületben: Dr. Veress E. utcai Rendelőintézet. (Tel.: 15-833)

GYERMEKEK RÉSZÉRE:

Munkácsy M. utcai Rendelőintézet, Gyermekpolyklinika földszinti bejárata (tel.: 10-895).

Injekciós kezelésben részesülő gyermekek ellátása vasárnap délelőtt 8—11 óra között történik ugyanitt.

Ha a megadott telefonszámok nem jelentkeznek, beteghez hívást a 09-nek (posta) is be lehet jelenteni.

Fogászati ügyeleti szolgálat 1979. január 6-án, szombaton este 19 órától hétfőn reggel 7 óráig a Munkácsy M. utcai Rendelőintézetben (ügyeleti bejárat).

Kipróbálják a tovább kezelt pécsi szennyvíziszapot

**142 hektár kísérleti földterületet jelöltek ki a Reménypusztai Tsz-ben és a Bikali Állami Gazdaságban, ahol 12 táblában kora tavasztól a centrifugált, vagyis tovább kezelt pécsi szennyvíziszapot próbál

LAKÁS–INGATLAN

Társasházban kétszobás lakás eladó, 79. őszi beköltözéssel. „Téglaépület" jeligére a Sallai utcai hirdetőbe.

Balatoni nyaraló vállalatnak kiadó. IBUSZ útján. „Zamárdi" jeligére a Sallai utcai hirdetőbe.

Összeköltözőknek, orvosoknak ideális 4 szoba hallos, pécsi, nagyméretű társasház lakás beköltözhetően eladó. Tel.: 12-786.

Másfél szobás uránvárosi, szövetkezeti lakás eladó. „Azonnali beköltözés" jeligére a Hunyadi úti hirdetőbe.

Felsőhavi u. 58. sz. alatti kis családi ház azonnal beköltözhetően eladó. Irányár: 110 000 forint. Érdeklődni a helyszínen.

Házrész eladó — másfél szobás, fürdőszobás, hideg-melegvíz — részben gázfűtés — májusi költözködéssel. Miklós utca 3. Schmidt.

Kétszobás kertes családi ház eladó. Remény u. 18. Érdeklődni Remény u. 12. szám alatt.

Pécs központjában 4 szobás öröklakás eladó. Tel.: 20-984, Pécs. Budapest: 167-155.

1½–2 szoba, összkomfortos, OTP öröklakást vennénk a Surányi út környékén. Telefon: 12-001.

Családi ház eladó Pécs-Vasas II., Szövetkezet u. 59. Érdeklődni: Pécs, Vak Bottyán u. 56. I. emelet 5. 17 órától.

MECSEK-OLDALBAN, Székely B. u. 28. sz. alatt DÉLNYUGATI TÁJOLÁSÚ, PANORÁMÁS, KÖZMŰVESÍTETT TELEK ELADÓ. Családi ház jellegű, hagyományos szerkezetű, 7 LAKÁSRA + GARÁZSOKRA ELVI ÉPÍTÉSI ENGEDÉLY VAN. „185 ezer" jeligére a Hunyadi úti hirdetőbe.

Kertvárosban, II. emeleti, 3 szobás, OTP öröklakás eladó. Cím: Olga utca 1. II. 6. Könczöl.

Bálicsi, 300 négyszögöl szőlő, pincével eladó. Pécs, Petőfi utca 61. II. emelet 10., délután 5–6 óráig.

Családi házra cserélném tanácsi lakásomat. „Különbözetet adok" jeligére a Hunyadi úti hirdetőbe.

Elcserélném pécsi, két és fél szobás, szövetkezeti lakásom székesfehérvári hasonlóra. „Alba Regia Szálló körül" jeligére a Hunyadi úti hirdetőbe.

Eladó kétszintes, 4 szobás, összkomfortos, új, kertes családi ház, több mellékhelyiséggel Pécs-Vasason. „OTP plusz részlet" jeligére a Sallai utcai hirdetőbe.

Lakást adnék egy középkorú nőnek, ki háztartásom vezetésében segítségemre lenne. — Gyermek nem akadály. „Hűség" jeligére a Sallai utcai hirdetőbe.

Egy szoba, összkomfortos öröklakást cserélnék kétszobás főbérletre. — „Sima csere" jeligére a Sallai utcai hirdetőbe.

Kertvárosi, háromszobás, összkomfortos, tanácsi lakást másfél szoba, összkomfortos, tanácsira cserélünk. Kb. 220 négyszögöl konyhakert Rácváros mellett eladó. Válaszokat: „Minél előbb" jeligére a Sallai utcai hirdetőbe.

Fiatal házaspár csecsemővel szoba-konyhás albérletet keres. „Norbert" jeligére a Sallai utcai hirdetőbe.

Gyermektelen házaspár fürdőszobás albérletet keres. „Hóvirág" jeligére a Sallai utcai hirdetőbe.

Fiatal házaspár, egy gyermekkel, szoba-konyhás albérletet keres. Telefon: 20-331.

ADÁS — VÉTEL

Modern garnitúrák
3580 Ft-tól részletre. Vajta kárpitos
Pécs, Dényné u. 11. T.: 21-474.

Dáciát vennék. „Ármegjelölés" jeligére a Sallai utcai hirdetőbe.

U 28-as traktor tartozékokkal eladó. Palotabozsok, Kossuth u. 193. Friedrich.

Vennék 3 éves körüli Dáciát vagy Zsigulit. Telefon: 11-084, délutántól.

Hízott sertés eladó. — Pécs, Nagy-Daindol 5/1.

PI-s kis Polski eladó. — József Attila u. 40. V. 20. 5 óra után.

Keveset futott ZT-s Wartburg Limousine eladó. Vas Gereben utca 4.

200–220 kg sertés eladó. Helyszínen levágható. Bolgár Néphadsereg u. 110.

1 db 120 kg-os fiatal hízó eladó. Úttörő u. 2/A. A mezőgazd. bolt mellett.

Wartburg 312 alkatrészek eladók. Újhegy, Szőcske u. 12. 17 óra után.

Narancssárga, mély babakocsi újszerű állapotban, olcsón eladó. Orsolya u. 31. Farkas.

ZU-s Skoda 105 S, garázsban tartott, eladó. Szalay. Úttörő utca 9.

Eladó fekvő és lágós mérleg, nagy hurkatöltő és kukoricamorzsoló. Nagyárpád, Kemény Zs. u. 109.

Biedermeier szekrények, fotelok, kanapé, subló, faragott tükör, festmények, szelonok eladók. Szabó bútoros, Sallai u. 15.

1981-ig érvényes műszakival TS 250-es motorkerékpár eladó. Ugyanott 12 hónapos német juhász kutya eladó. Érdeklődni lehet Vas Gereben u. 37. szám.

VEGYES

Hulladék zsiradékért mosószert, mosószappant. Csere: Dombóvár, Árpád u. 65. Szekszárd, Rákóczi u. 35.

Fűtött garázs a Kodály utcában kiadó. Érdeklődni: Kersák, Zója utca 1/a. I. 2.

Garázs kiadó a Páfrány soron. Telefon: 15-733-as, délelőtt.

Szakképzett masszőrnő masszázst vállal. „Házhoz megyek" jeligére a Hunyadi úti hirdetőbe.

Várják a hómunkásokat

— Még mindig kevés az alkalmi hómunkás Pécsett, főleg az éjszakai időszakban, amikor este nyolctól reggel négyig kell havat kupacolni a Belvárosban. Szerda éjjel 34-en dolgoztak, de éjszakára legalább 60 személyt várnak, akik a kispiacnál, a Koller utcai központban jelentkezhetnek. Az éjszakai munkadíj jelenleg 160 forint, de ez emelkedhet 200—220 forintra is, amennyiben nagy hideg köszönt be és még több hó esik. A reggel hattól délután négyig tartó, nappali rendkívüli műszak díja 90 forint, ami 150—180 forint lehet zord idő esetében. Csütörtökön negyvenen kupacolták a havat az útszegélyeken, ám az ideális létszám 80—100 lenne, hogy sikeresen akadályozzák meg az eljegesedést, hogy a pincékbe ne csurogjon be az olvadt hó.

Rádió mellett...

Na, mi van?

Jön az ismerősöm és a tőle megszokott – magas szellemi képességéről tanuskodó – okos kérdéssel áll elém: „Na, mi van?" Mondom neki: „Semmi." Erre ő: „Megvagy jól?" Mire én: „Megvagyok jól." Aztán jön a másik ismerősöm, azt kérdi: „Na, mi van? Mondom neki: „Semmi." Erre ő: „Megvagy jól?" ... Aztán jön a harmadik ismerősöm és azt kérdi ...

Szóval ez így megy örökké, nap mint nap, egész éven át etetnek ilyen semmitmondó okos kérdésekkel, amelyekre soha, de soha másféle válaszokat adni nem lehet, mint hogy „semmi"-, vagy hogy „jól", meg hogy hideg vagy meleg, fekete vagy fehér, igen és nem s közben az ember idegbajt kap a közhelyektől.

Jól van, megszoktam, megnyugodtam, semmi baj. A köznapi társalgás közhelyeitől úgy sem szabadulhatunk. Be is kapcsolom a készüléket, majd fogok valami jót – az utóbbi hetekben – valóban kitűnő blokkműsorokkal, érdekes riportokkal, irodalmi összeállításokkal, rövid rádiójátékokkal lepte meg a hallgatóságot a rádió – így aztán mondhatom, legkedvencebb szórakozásom a Kossuth és a Petőfi műsora. Csütörtökön például egy zenés sportműsorra bukkanok, a labdarúgó-világbajnokság emlékeit elevenítik fel éppen, Törőcsiket is faggatják, mégis milyen tanulságot vont le az emlékezetes mérkőzésről, amikor – mint ismeretes ugye – összeveszett a bíróval, következésképpen „Törő" kitáncolt a fürdőbe ... Hát elmondta, hogy mi volt a pályán, majd a riporter feltette neki a következő – nagyon helyénvaló – kérdést: „... Elképzelhető-e, hogy a legközelebbi világbajnokságon ismét idegeskedsz?"

Na, mit gondolnak, mit válaszolt erre derék válogatottunk? Képzeljék, azt mondta, hogy „nem!" Gondolom, mindenki meglepődött, jómagam is azt hittem, hogy a nyílt kérdésre majd ilyesmit mond, hogy csak kerüljön a szeme elé még egy játékvezető, hát majd elintézi a baját, kerékbe töri, karóba húzza és végül bele is harap a hónaljába, vagy valami ilyesmit. De nem. A kérdésre – amelyet, mielőtt elhangzott, – a riporter alaposan átgondolt – csak ezt válaszolhatta: nem. Tetszik tudni kedves olvasó, hogy sajtóberkekben hogy nevezik ezt a riporteri módszert? Alájátszásnak. Vagyis olyan kérdést teszek fel, amire csak egyféle válasz érkezhet, nevezetesen: amilyent várok. Úgy irányítom a beszélgetést, hogy nekem is „tetszedjen".

A következő interjú-alany Magyar Zolán tornászbajnokunk volt. Szintén az előbbi kolléga megkéri őt, mondja el hogyan telik el egy napja? Elmondja: délelőtt iskolában tanul, délután pedig irány a tornaterem és három-négyórás kemény edzést végez. "Úgy hét óra körül keveredek haza ..." – summázza napját Magyar Zoltán. A riporter ismét alaposan átgondolt kérdést tesz fel neki ekképpen: „És fáradt vagy?"

Most mégis, mit gondolnak, mit válaszolt? „Igen". Ezt mondta. Semmi többet. Ebből megtudtam, hogy aki naponta négy órán át tornászik – az este hétre elfárad. Végül is ezt kérdezték tőle, nem?

Amint – eme értékes információkat nyújtó – riport hallatán eltűnődtem, csengetnek, lehalkítom a készüléket, kinyitom az ajtót, jön a barátom, csak beugrok hozzád – leül az asztalhoz, a gyufát ledobja az asztal alá – és várakozva néz rám: „Na, mi van?" Mondom neki: „Semmi." Mire ő: „Megvagy jól?".

Rab Ferenc

Dolgozókat felvesznek

A PÉCSI Faipari Szövetkezet bérszámfejtésben jártas adminisztrátort felvesz, lehet nyugdíjas is. Jelentkezni lehet: Pécs, Bolgár Néphadsereg u. 10. Munkaügy.
(0697/52933)

A TANÁRKÉPZŐ Főiskola, Pécs, Ifjúság u. 6. felvesz takarítónőket, segédmunkásokat és parkőrt. Jelentkezés: személyesen a főiskola gazdasági igazgatóságán. Felvesz továbbá pénzügyi előadót. Jelentkezés írásban, iskolai végzettség, szakképesítés, eddigi munkahely és bérigény megjelölésével. Képesített KÁLÁSZ könyvelők előnyben. (3113/1574)

DÉL-DUNÁNTÚLI TÜZÉP PÉCS

KÖZGAZDASÁGI technikumot végzett, gyakorlattal rendelkező tarifőrt felveszünk. Jelentkezés a Dél-dunántúli TÜZÉP Vállalat munkaügyi osztályán, Pécs, Rákóczi út 46. (3116/1424)

ORSZÁGOS Műemléki Felügyelőség építésvezetősége, Pécs, Sallai u. 35. — Rákóczi út felől — nyugdíjas éjjeliőrt keres pécsi és siklósi munkahelyre. (52938/1580)

KESZTYŰGYÁR PÉCS

GYAKORLOTTAL rendelkező gépírót határozott időre felveszünk. Kesztyűgyár szakszervezeti bizottságának jogsegélyszolgálata, 7601 Pécs, Sörház u. 36. (52940)

„D" VIZSGÁVAL rendelkező gépkocsivezetőt azonnali belépéssel felveszünk. Jelentkezés: Pollack Mihály Műszaki Főiskola, Pécs, Boszorkány u. 2. Műszaki osztály. (3/1570)

A LEOWEY Klára Gimnázium felvesz vizsgázott kazánfűtőt. Jelentkezés: István tér 10., gazdasági irodában. (1/1306)

AFIT

AZ AFIT XIV. SZ. Autójavító Vállalat felvételre keres: SZTK-ügyintézőt, takarítónőt. Jelentkezés: az SZTK-ügyintézőnek a vállalat munkaügyi osztályán, Pécs, Bolgár Néphadsereg u. 33.; a takarítónőnek a Pécs, Szigeti út 131. sz. alatti, valamint a Pécs, Bolgár Néphadsereg u. 33. sz. alatti üzemegységek vezetőinél. (2/1581)

MŰSZAKI anyagismerettel rendelkező raktári anyagkiadót felvesz a Pécsi Dohánygyár. (52939/1547)

A KAPOSVÁRI Ruhagyár pécsi telepe felvesz férfi-női szabó szak- és betanított munkásokat, villanyszerelőt, udvari segédmunkást és takarítónőket. Jelentkezés: József A. u. 17., munkaügy. (52932/1507)

ÉLELMISZER

ÉLELMISZERKERESKEDELMI eladókat, férfi hús- és hentesáru boltvezetőket, eladókat, bolti takarítókat pécsi munkahelyre felveszünk. Baranya megyei Élelmiszerkereskedelmi Váll. Munkaügy, Pécs, Ifjúság u. 11. (3079/1552)

BARANYA M. ZÖLDÉRT PÉCS

AZ 5/1972. SZ. BK. M. rendelet alapján a Baranya megyei ZÖLDÉRT Vállalat pályázatot hirdet Komlón működő 15. sz. (Zrínyi u. 32.) zöldség-gyümölcs boltja boltvezetői és boltvezető-helyettesi munkakörök betöltésére. Részletes felvilágosítást a vállalat kereskedelmi osztálya ad, Pécs, Megyeri út 66. (3112)

KÖZÉRDEKŰ

SZABAS-VARRÁS tanfolyam indul kezdők részére a KPVDSZ Művelődési Házban — József u. 15. — Vezeti: Szöllősyné, beiratkozás: 4—5-én.

A MECSEK TOURIST értesíti a lakosságot, hogy üzemelési zavarok miatt a Tv-torony kilátó és eszpresszó 5-től, előreláthatólag egy hét időtartamra zárva tart.

A ZALA MEGYEI TERVEZŐ VÁLLALAT
nagykanizsai munkahelyre keres
„A" vagy „B" kategóriás tervezői jogosultsággal rendelkező
ÉPÍTÉSZMÉRNÖKÖT és
SZERKEZETÉPÍTŐ MÉRNÖKÖT
Jelentkezni lehet:
a személyzeti vezetőnél,
Zalaegerszeg,
Kosztolányi u. 14.

Árukísérőket, autószerelőket, villanyszerelőket tmk-munkára, gépkocsivezetőket lehetőleg „E" vizsgával, fűtő segédmunkást, valamint raktári segédmunkásokat felveszünk

FÜSZÉRT PÉCS

Jelentkezés:
Pécs, Megyeri út 59. FÜSZÉRT, munkaügy

HALÁLOZÁS

Fájdalommal tudatjuk, hogy
FLANDER MÁRTON
bakócai nevelő, 47 éves korában elhunyt. Temetése 1979. január 7-én 1 órakor lesz a sásdi új temetőben. A gyászoló család.

Szomorúan, mély fájdalommal tudatjuk, hogy szeretett nevelőnk, munkatársunk, barátunk,
FLANDER MÁRTON
főhivatású nevelő
1979. január 1-én, hosszas szenvedés után elhunyt. Személyében gyermekszerető, gyermekvédelmi pedagógust, barátot, jó kollegát vesztettünk. Temetése 1979. január 7-én délután 1 órakor lesz a sásdi temetőben. Emlékét megőrizzük. A bakócai Szamuely Tibor Nevelőotthon és Ált. Iskola gyermekei és dolgozói.

Mély fájdalommal tudatjuk, hogy a legdrágább teleség, édesanya, rokon,
LISZT FERENCNÉ
Bende (Bruckmayer) Jozefa
1978. december 5-én elhunyt. Hamvasztás utáni búcsúztatása 1979. január 8-án 13 órakor lesz a pécsi köztemetőben. A gyászoló család.

Fájdalommal tudatjuk, hogy
PÉNZES ALADÁR
rézműves 1978. december 10-én 82 éves korában csendesen elhunyt. Hamvasztás utáni búcsúztatása január hó 8-án, hétfőn 12 órakor lesz a pécsi központi temetőben. A gyászoló család.

Fájdalommal tudatjuk, hogy szeretett férj, édesapa, nagyapa, testvér,
BÉKÉS ISTVÁN
a III. ker. tanács nyugdíjasa, 64 éves korában, súlyos betegség után elhunyt. Temetése 1979. január 8-án, hétfőn fél 3 órakor lesz a pécsi központi temetőben. A gyászoló család.

Mély fájdalommal tudatjuk, hogy
OZORAY LAJOS,
Rudas László u. 2. szám alatti lakos, a legjobb férj és a mi Lali bácsink hosszú szenvedés után, 79 éves korában elhunyt. Temetése 1979. január 9-én, kedden fél 4 órakor lesz a pécsi központi temetőben. Felesége és rokonai.

Mély fájdalommal tudatjuk, hogy drága jó édesanya, nagymama, anyós, sógornő és kedves rokon,
HELMRICH ANTALNÉ
Till Magdolna
75 éves korában elhunyt. Temetése 1979. január 9-én, kedden fél 3 órakor lesz a pécsbányatelepi temetőben. A gyászoló család.

ÖZV. SZABÓ ISTVÁNNÉ
volt Pécs, Antal u. 14. sz. alatti lakos, életének 91. évében elhunyt. Temetése 1979. január 9-én, kedden 3 órakor lesz a pécsi központi temetőben. A gyászoló család.

Fájdalommal tudatjuk, hogy
ID. KISS MIHÁLY
Korvin O. u. 18. sz. alatti lakos, vasasi bányanyugdíjas, 74 éves korában váratlanul elhunyt. Temetése január 8-án, hétfőn fél 1 órakor lesz a pécsi központi temetőben. A gyászoló család.

Mély fájdalommal tudatjuk, hogy
KÁTAI JÓZSEFNÉ
Borbás Ilona
volt pécsi FMSZ és Gyermekklinika dolgozója, türelemmel viselt, hosszú szenvedés után 53 éves korában váratlanul elhunyt 1978. december 30-án. Temetése január 6-án 11 órakor lesz Lakócsán. A gyászoló család.

Mély fájdalommal tudatjuk, hogy szeretett férjem és drága jó édesapánk,
FURTOS JÓZSEF
asztalosmester, volt hosszúhetényi lakos 1979. január 1-én, 64 éves korában, hosszú szenvedés után elhunyt. Temetése 1979. január 6-án, szombaton 1 órakor lesz a hosszúhetényi temetőben. Gyászoló Fürtös, Háber és Gazdag család.

Mély megrendüléssel tudatjuk, hogy szeretett édesapa, testvér és kedves rokon,
OSZTERTÁG MIHÁLY,
a Sopiana Gépgyár volt nyugdíjasa, 69 éves korában hosszú szenvedés után elhunyt. Temetése 1979. január 6-án, szombaton 10 órakor lesz a központi temetőben. A gyászoló család.

Fájdalomtól megtört szívvel tudatjuk, hogy drága jó feleségem, jószágos édesanyánk, szerető nagymama,
KARL LAJOSNÉ
Fülöp Irén
1979. jan. 1-én, türelemmel viselt szenvedés után eltávozott közülünk. Utolsó útjára 1979. január 5-én, ma 13.30 órakor kísérjük a siklósi katolikus temetőben. A gyászoló család.

KÖSZÖNET

Köszönetet mondok mindazoknak, akik édesapámat,
KRASSÓ FERENCET
utolsó útjára elkísérték. Külön köszönet a Szikra Nyomda szakszerv. bizottságának, a B. m.-i Vízmű Vállalat kollegáinak.

Ezúton mondok köszönetet a kedves rokonoknak, ismerősöknek, akik drága jó feleségem,
SAJTI SÁNDORNÉ
Kovács Mária
temetésén részt vettek, koszorúk, virágok, valamint vigasztaló szavakkal együttérzésüket kívánták kifejezni. Gyászoló férje.

Köszönetet mondunk mindazoknak a rokonoknak, szomszédoknak, a komplex brigád tagjainak, valamint a likőripari dolgozóknak, akik felejthetetlen halottunkat,
KECSKEMÉTI ISTVÁNT
utolsó útjára elkísérték, koszorúk, virágok küldésével fájdalmunkat enyhítették. A gyászoló család.

Köszönetet mondunk minden kedves rokonunknak és ismerőseinknek, szomszédoknak, akik felejthetetlen férjem, papánk,
DOMOTOR SÁNDOR
temetésén részt vettek, mély fájdalmunkat bármily módon enyhíteni igyekeztek. Külön köszönet a MÉV Vállalat szakszervezetének és a szolgáltató részleg dolgozóinak. A gyászoló család.

Kislakás-, családiház-építők figyelmébe...

PGN-15DM

TÍPUSÚ, AUTOMATIKUS

olajégők

kaphatók a
62. sz. Szerelvény-szaküzletben,
Pécs, Zsolnay V. u. 3.
telefon: 11-836.

BARANYAKER

— KORSZERŰ, GAZDASÁGOS, KÉNYELMES TISZTA!
— ÉRDEKLŐDJÖN! — SZÍVESEN TÁJÉKOZTATJUK!



a MERUKER boltjaiban!

Különlegesen szép ágyneműgarnitúrák, dunnahuzatok, párnahuzatok és lepedők kedvező választékát találja:
— Pécsett a Rábatext ágynemű-szaküzletben, Kossuth L. u. 1.,
a Belvárosi Áruházban,
a Lakástextil Boltban, Rákóczi u. 39/D.
— Komlón a Méteráru Boltban,
— Mohácson a Duna Áruházban,
— Siklóson a Lakástextil Boltban.

EGYES ÁGYNEMŰGARNITÚRÁK ÁRENGEDMÉNNYEL VÁSÁROLHATÓK!

KIRAKATAINK MEGTEKINTÉSE MEGKÖNNYÍTI A VÁLASZTÁST!

BARANYA MEGYEI RUHÁZATI KERESKEDELMI VÁLLALAT MERUKER PÉCS

Vásároljon időben!

Műtrágyák kis és nagy kiszerelésben, lemosószerek, gyomirtószerek, talajfertőtlenítő szerek, permetezőszerek teljes választékát kínálja 49. Növényvédőszer szakboltunk
Pécs, Hajnóczy u. 1/A. (uránvárosi piacnál)
SZAKSZERŰ TANÁCSADÁS! PARKOLÁSI — RAKODÁSI LEHETŐSÉG!

BARANYAKER

VÍVÁS



A sportiskola országos ifjúsági bajnokságot nyert párbajtőrcsapata. Pálmai Tibor, Rab Attila, Füzy András edző, Csonkics Gábor és Rappai András.

A sportiskolások szép sikere

Három mérkőzésen vesztes állásból győztek

A sportiskola ifjúsági párbajtőrcsapata a decemberben megrendezett országos csapatbajnokságon nagyszerűen szerepelt: országos ifjúsági bajnokságot nyert és hét olimpiai pontot szerzett Pécsnek.

Füzy András edző tanítványai jól vizsgáztak Budapesten.

— Tizenkét csapat indult a versenyen — mondotta Füzy András. — A résztvevőket három négyes csoportba osztották. Mi az elmúlt évi bajnok BVSC-vel, a második helyezett Bp. Honvéddal, valamint Ózddal kerültünk egy csoportba. A fiúk nagyszerűen küzdöttek, mind a három ellenfelüket 5:4-re verték. Csak érdekességként említem meg, hogy mind a három mérkőzésünkön az ellenfél már 4:3-ra vezetett és onnét nyertek a fiúk. A hármas döntőben Veszprémmel kezdtünk, nagy harcban 5:4 arányban alulmaradtunk, a KSI viszont 5:4-re jobbnak bizonyult a Veszprémnél. Az elsőség sorsa a KSI elleni találkozónkon dőlt el, a fiúk ismét kitettek magukért, 5:3-ra nyertek és ezzel maguknak biztosították a győzelmet. A *Pálmai, Rab, Csonkics, Rappai* összeállítású csapat aranyérmet nyert.

A sportiskola serdülő leánycsapata is helyezéshez jutott az országos bajnokságon. A lányok 6. helyen végeztek és ezzel egy olimpiai pontot szereztek, a csapat tagjai *Kővári, Burai, Petkó és Papst.*

A sportiskola vívószakosztályának legeredményesebb versenyzői az elmúlt évben a párbajtőrvívók voltak. A csapat tagjai közül Rab és Csonkics is ifjúsági aranyjelvényt szereztek, Pálmai és Rappai ezüstjelvényes ifjúsági sportolók. A februárban sorra kerülő országos junior-bajnokságon Relovichcsal és Szilágyival kiegészítve a Pálmai, Rab, Csonkics, Rappai négyes újabb sikereket érhet el.

Vívóranglista, '78

A Baranya megyei Vívószövetség vezetői összeállították az elmúlt évi eredmények alapján a megye legjobb vívóinak ranglistáját. A felnőtteknél Sápi Zoltán, az Universitas PEAC I. osztályú minősítést szerzett párbajtőrvívója a ranglistavezető, a juniooroknál az ugyancsak párbajtőrvívó Ralovich az első. A csapatok közül az ifjúsági párbajtőrcsapat került az első helyre, az ifik országos bajnokságot nyertek.

Felnőttek.

1. Sápi Zoltán, 2. Szentirmai Ferenc, 3. Maletics László, 4. Cserna Péter, 5. Regéczy Rita, 6. Török Attila.

Juniorok.

1. Ralovich Béla, 2. Szilágyi Szilárd, 3. Rab Attila, 4. Csonkics Károly, 5. Rappai András, 6. Rohr Róbert.

Csapatban.

1. Ifjúsági párbajtőrcsapat (Rappai András, Rab Attila, Csonkics Károly és Pálmai Tibor). 2. Felnőtt párbajtőrcsapat (Sápi Zoltán, Szentirmai Ferenc, Maletics László, Remsey Ernő, Cserna Péter, Ralovich Béla). 3. Serdülő lány tőrcsapat (Kővári Krisztina, Burai Brigitta, Petko Andrea és Pabst Emese).

Serdülő Kupa

Az országos serdülő fiú és lány kosárlabda kupa döntőjében jól szerepeltek a Pécsi Sportiskola csapatai. A fiúk a 4. helyen végeztek, a két utolsó mérkőzésükön győztek a BSE ellen 85:73, a Nyíregyházi Krúdy Gimnázium ellen pedig 69:68 arányban nyertek. A lányoknak még jobban ment a játék. A veretlenül első helyen végzett KSI mögött a második helyet szerezték meg. A pécsiek a KSI-től 81:59 arányú vereséget szenvedtek, az utolsó mérkőzésükön viszont 77:39 arányban nyertek a Kecskemét ellen. A torna legeredményesebb dobójának a pécsi Hollós Anna bizonyult.

A TORNA VÉGEREDMÉNYE

FIÚK

1. BSE	5	4	1	429-381	9
2. MAFC	5	4	1	472-400	9
3. Bp. Honvéd	5	3	2	454-395	8
4. Pécsi SI	5	3	2	369-414	8
5. Csőszerelő	5	1	4	387-395	6
6. Nyíregyháza	5	—	5	330-456	5

LÁNYOK

1. KSI	5	5	—	500-260	10
2. Pécsi SI	5	3	2	368-302	8
3. BSE	5	3	2	365-312	8
4. MTK VM	5	3	2	327-343	8
5. Kecskemét	5	1	4	235-372	6
6. Bp. Izzó	5	—	5	205-411	5

Papp László nem tudott Berlinbe utazni

Marad Óbudán

A hét végén kerül sor Berlinben az Európai Amatőr Ökölvívó Szövetség (EABA) edzőbizottságának tanácskozására. Erre hivatalos volt Papp László, háromszoros olimpiai bajnok is.

— Sajnos nem tudtam elutazni Berlinbe — mondotta Papp László. — Nem volt repülőjegy, a vonatra egyszerűen nem lehetett felférni. Sajnálom, mert ezek az összejövetelek mindig hasznosak voltak a számomra is.

Egy esztendeje, hogy Papp László megvált az ökölvívó-válogatottól. Az örökébe lépett Kellner Ferenc is befejezte tevékenységét.

— A magyar ökölvívás jelenlegi helyzetében nem irigylésreméltó feladat a válogatott felelős vezetőjének lenni — mondotta Papp László az MTI munkatársának. — A kilenc esztendő alatt én is többször lemondtam, mert közönnyel találkoztam, nem kaptam meg munkámhoz az elengedhetetlenül szükséges segítséget. Három vagy négy alkalommal akartam bedobni a törülközőt, míg azután 1977 végén végleges határozat született. Kellner csak egy évig bírta, s ezen nem csodálkozom.

— Mi a baj a magyar ökölvívásban?

— Sok baj van — felelte Papp László. — Esztendők óta nincs tervszerűen dolgozó, a kényes kérdéseket megoldó, a sportágat őszintén és érdek nélkül szerető vezetés. A szakosztályokban nem folyik megfelelő munka, ebből adódóan nem fejlődhetnek a tehetségek és az élvonalba került ökölvívók sem tudják tartani a már elért színvonalat. Az pedig egyszerűen lehetetlenség, hogy a válogatott keret rövid együttlétei alatt pótoljunk be mindent.

Kellner is elment... Nincs hivatalos döntés arról, hogy ki készíti fel a válogatottat. Visszatérne?

— Egyelőre nem — felelte Papp László. — Meg kell teremteni előbb a feltételeket, addig teljesen hiábavaló, hogy valaki áldozat legyen a válogatott élén. A vezetőedzőt teszik felelőssé az egyhelyben állásért, a sikertelenségért, de sohasem vizsgálták, egyáltalán lehetséges-e, hogy eredményt érjen el. Jól érzem magam az Óbuda Tsz fiatal gyerekeinél, szeretem ezt a munkát. A lelkes, nagyot akaró ökölvívó-palántók körében egész más minden, hasonló légkörről feljebb szinte álmodni sem lehet. Aggódom a magyar ökölvívás jövőjéért, kész vagyok segíteni teljes szívvel, minden erőmmel, de ismétlem: előbb sok mindent helyre kell tenni a sportág hazai házatáján. Egyelőre maradok Óbudán.

SPORT DN SPORT

Kosárlabda NB II. végeredménye

NŐK

1. ZTE	30	28	2	2544-1514	58
2. Sabaria	30	26	4	2307-1622	56
3. Soproni P.	30	25	5	2138-1530	50
4. Z. Volán	30	23	7	2270-1731	53
5. Sz. helyi TK.	30	22	8	2215-1763	52
6. P. PEAC	30	21	9	1992-1581	51
7. Komló	30	16	14	2048-1943	46
8. Szigetvár	30	15	15	1777-1734	45
9. Bonyhád	30	14	16	1911-2054	44
10. Sopr. VSE	30	13	17	1622-1830	43
11. Baja	30	12	18	1712-1801	42
12. Veszpr. V.	30	10	20	1743-1915	40
13. U. Győri TK	30	7	23	1536-2247	37
14. Pécsi Postás	30	5	25	1613-2378	35
15. Pécsi SI	30	3	27	1457-2169	33
16. Csorna	30	—	30	1255-2328	30

FÉRFIAK

1. ZTE	30	29	1	2953-1784	59
2. Sz. fehérvár	30	29	1	2830-1963	59
3. H. Táncsics*	30	26	4	3137-2143	53
4. Kaposv. É.	30	21	9	2681-2487	51
5. Bakony V.	30	20	10	2661-2399	50
6. U. PEAC	30	20	10	2301-2165	50
7. Soproni T.	30	18	12	2355-2204	48
8. Dombóvár	30	17	13	2414-2144	41
9. NIKE FAK	30	15	15	2229-2246	45
10. Keszthely	30	11	19	2163-2479	41
11. Győri Közl.	30	10	20	2397-2609	40
12. Sabaria	30	7	23	2115-2572	37
13. Szomb. TK	30	7	23	2045-2586	37
14. Pécsi SI	30	6	24	2261-3018	36
15. Szigetvár	30	2	28	1802-2598	32
16. Marcali	30	2	28	1839-2786	32

* = három büntetőpont levonva.

(Megjegyzés: az első vonal feletti csapat jutott fel az NB I-be, második vonal alattiak kiestek. Azonos pontszám esetén az egymás ellen elért eredmények határozták meg a sorrendet.)

A csúcsok beszélnek

Atlétikában harminc új megyei csúcs 1978-ban

Mikor javítják meg a huszonhat éves női dobócsúcsokat?

Baranya megye atlétái az elmúlt évben több versenyszámban megjavították a legjobb eredményeket és értek el új megyei csúcsokat. A felnőtt férfiak hatan kilenc versenyszámban, az ifjúsági fiúk öten nyolc egyéni számban és három váltóban értek el új csúcsot. A nők hat egyéni és egy váltószámban felnőtt csúcsot javítottak, ebből három egyben ifjúsági csúcs is.

A felnőtt és ifjúsági versenyszámokat tekintve a nem bajnoki számokkal és a hosszabb távú futószámokkal együtt kereken száz megyei csúcsot tartunk nyilván. Felmerülhet a gondolat, hogy a százhoz viszonyítva a harminc új csúcs sok-e vagy kevés. Egyértelmű válasz nincs. A harminc új csúcs nem kevés, de egyes rekord-bejegyzéseken ugyancsak régen megszáradt már a tinta 24—26 év után. A „legtartósabb" Krisztián Ilonka (Pécsi Haladás) 1952-ből származó ifjúsági súlylökő csúcseredménye, 11,88 m, ma harmadosztályú szint. Igaz, ő nem is dobóatléta volt, hanem vágtázó, gátfutó és távolugró. Ugyanabban az évben került bejegyzésre Gömzsik Mária (P. Dózsa) ifjúsági díszkoszvető eredménye 41,03-mal. Nem sokkal fiatalabb a női felnőtt súlylökőcsúcs, amely 1954 óta Sebes Edit (Ped. Haladás) nevéhez fűződik 13,03 m-es teljesítménnyel (ma II. o. eredmény).

A férfiaknál Lippay Antal (P. Törekvés) 400 méteres gátfutórekordja állja legrégebben a „sarat", az 1956. október 21-én a Magyarország—Finnország válogatott viadalon futott 52.2 mp-cel. Ez az eredmény akkor országos csúcs volt és még 1978-ban is elég lett volna a magyar bajnokság ezüstérméhez! Az eredmény értéke, hogy a harminckétszeres válogatott Lippay 33 éves (!) korában nemzetek közötti válogatott viadalon érte el legjobbját, s utána még évekig fennállt országos csúcsát. Lippayéhoz hasonló bravúrnak számítható Lovász Lázár ma is érvényes 69,78 m-es megyei kalapácsvető csúcseredménye, melyet 1968-ban a mexikói olimpia döntőjében — tehát élete legfontosabb versenyén — ért el. A mai válogatottak közül vajon hányan képesek hasonló teljesítményekre? (Lásd a prágai EB kudarcsorozatát.)

Az ifjúságiaknál Kulisch János (PEAC) 420 cm-es rúdugró (1967) és Dittrich Tamás (Bólyi MADOSZ) 6103 pontos tízpróba csúcseredménye (1968) a legrégibbek.

A felnőtt férfiaknál még az alábbi tíz évnél régebbi csúcsok kínálkoznak megjavításra: gerelyhajítás 74,30 m (Gaál, PVSK, 1966), 800 m 1:49.9 mp és 1000 m 2:23.4 mp (Honti, PVSK, 1967), 3000 m akadályfutás 8:58 mp és 20 km 1 óra 3:30 mp (Homoki, KBSK, 1968), 15 km 47:16.2 mp és egyórás futás 19.051 m (Homoki, 1969).

Ezek után vegyük sorra 1968 új csúcseredményeit. A felnőtt férfiaknál Kispál négy új csúccsal jelentkezik, míg a nőknél Péley Bernadett két középtávon hét alkalommal javított csúcsot. Vanyek Zsuzsa ötpróbában a 4000 pontot, távolugrásban a 6 métert szárnyalta túl. Az új csúcsok mind értékesek és figyelemre méltóak; az ifjúsági fiúknál elsősorban Konkoly, Szikszai és Krasznai állnak nagy lehetőségek előtt.

Férfi felnőtt csúcsok: 1500 m 3:37.9; 2000 m 5:01.9. (Ez országos csúcs is.) 3000 m 7:54.7; 5000 m 13:44.6 — Kispál László, KBSK. 25 km futás 1 óra 18:46 mp — Bauer Attila, PVSK. Magasugrás 2,15 m — Kiss József, PMSC. Rúdugrás 4,50 m — Kulisch Béla, PVSK. Súlylökés 16,69-ről 17,62-re négyszer — Fehér Lajos, PMSC. 20 km gyaloglás 1 óra 36.43.6 mp — Srp Gyula, PMSC. **Ifjúsági fiúk:** 800 m 1:51.6 mp — Konkoly Gyula, PMSC. 15 km 51:29.0 — Támadás Sándor, PVSK. 110 gát (99 cm) 14.7 — Krasznai Antal, PMSC. Magasugrás 2,03 és távolugrás 7,15 m — Szikszai Zsolt, PMSC. Súlylökés (6 kg) 17,25 m, kalapácsvetés (6 kg) 65,06 m, kalapácsvetés (7,25 kg) 61,34 m — Nikolausz Csaba, PMSC. 4 x 400 m váltó, 4 x 800 m és 4 x 1500 m — PMSC csapatai. **Női felnőtt csúcsok:** 800 m 2:06.6-ról 2:04.5-ig négyszer jav. — Péley Bernadett, PMSC. 1500 m 4:22.6-ról 4:19.8-ig háromszor jav. — Péley Bernadett. Gerelyhajítás 49,60-ról 50,76-ig négyszer jav. — Torma Ibolya, PMSC. 4 x 800-as váltó — a PMSC csapata. **Felnőtt és egyben ifjúsági csúcsok:** 3000 m 10:01.2 — Mezei Mária, PVSK. Távolugrás 608 cm és ötpróba 4001 pont — Vanyek Zsuzsa, KBSK.

Villányi Nándor

A kempingélet hírei

Klubnapot rendez a Magyar Kempingklub Baranya megyei Szervezete 1979. január 12-én, pénteken este fél 6-kor az Ifjúsági Házban. Az elnökség beszámol az 1978-as évi eredményekről és ismerteti a klub 1979-es terveit.

A helyszínen is lehetőség nyílik az 1979-es tagdíj befizetésére, amely jan. 1-től 100,— Ft, és egyúttal biztosítja a tagok részére a kéthetente megjelenő „KARAVÁN" c. lapot is. Azok a klubtagok, akik január 31-ig tagdíjukat befizetik, részt vesznek a március 1-én megrendezendő nyilvános sorsoláson, melyen „Canaria" lakósátrat, minitévét, táskarádiót, kemping grillsütőt és étkészletet sorsolnak ki. A sorsoláson az új belépők is részt vesznek.

A „csodaember"

Jurij Vlaszov, aki a hatvanas évek elején a „csodaember" jelzőt érdemelte ki és bámulatos világcsúcsokat állított fel, évekre eltűnt a sport világából, de akkor is hallatott magáról, irodalmi alkotásaival.

Még versenyzői pályafutása alatt jelent meg első novelláskötete „Magadat legyőzni!" címmel. A kötetet újabb művek követték, nagy sikert aratott a „Sós örömök" című regényének első része, most dolgozik a folytatáson. Általános elismerést keltett nemzetközileg is a „Kína különleges területe" című híres könyve, amelyet apja, Pjotr Vlagyimrov, a Komintern kínai összekötője naplójából állított össze.

Vlaszov az utóbbi időkben többször jelentkezik írásokkal a különböző lapokban, nyilatkozatokat ad, kedvenc témája a sporterkölcs és a sport helye a modern társadalomban.

A római nehézsúlyú olimpiai bajnok, háromszoros világ- és ötszörös Európa-bajnok, 28 világcsúcs gazdája 1975-ben, a moszkvai súlyemelő vb-n tűnt fel hosszú idő után a nézők között. „Öt éven át képtelen voltam súlyemelést nézni, annyira felizgatott. Amikor a televízió súlyemelést közvetített, kikapcsoltam a készüléket" — mondotta Vlaszov, ez azonban már a múlt, ismét jár versenyekre, olykor megjelenik a szovjet válogatott edzésén is. Várja a moszkvai olimpiát, reméli a szovjet súlyemelők újabb sikereit.

Lassan két évtizede, hogy a világ legerősebb emberének tartották. Fénykorában is csodálták csupaizom, arányos testalkatáért, most 43 éves korában méginkább „karcsú", 30 kilót leadott, s jelenlegi 100 kilója igazán nem sok 188 centis magasságához.

Dunántúli Napló

Az MSZMP Baranya megyei Bizottságának lapja

Főszerkesztő: **Mitzki Ervin**

Főszerkesztő-helyettesek: **Báling József és Hallama Erzsébet**

Szerkesztőségi ügyelet 8–20 óráig 10-053, 20 óra után 15-726

Kiadja a Baranya megyei Lapkiadó Vállalat

Felelős kiadó: **Braun Károly**

Szerkesztőség és kiadóhivatal: Pécs, Pf.: 134. Hunyadi út 11. 7601 Telefon: 15-000, 15-762, 15-852, 15-245, 15-264

Szerkesztőség telex: 12-421 Kiadó telex: 12-320

Készült ofszet rotációs eljárással Saphir 96-os gépen Pécsi Szikra Nyomda Pécs, Engel János u. 8. 7630 Tel.: 13-177, 13-696. Telex: 12-211 Felelős vezető: **Szendrői György**

Terjeszti a Magyar Posta

Előfizethető a hírlapkézbesítő postahivataloknál és kézbesítőknél.

Előfizetési díj egy hónapra 21 Ft

Indexszám: 25 054

ISSN 0133–2007

Világ proletárjai, egyesüljetek!

Dunántúli Napló

XXXVI. évfolyam, 5. szám
1979. január 6., szombat
Ára: 80 fillér

Az MSZMP Baranya megyei Bizottságának lapja

Kísérlet?

Iránban, amely immár hónapok óta a világpolitikai színtér egyik legnagyobb válságterülete, az új esztendő első hetének végén ismét kísérlet történik a krizis megoldására. A főszereplő ezúttal is a Nemzeti Front néven ismert politikai csoport egyik vezetője, aki (akárcsak társai) 1953-ban Moszadik kormányában tevékenykedett. Az új jelölt, Sapur Baktiar elsősorban egykori francia kapcsolatairól ismeretes és annak idején a nyugat-európai szociáldemokrata pártok mintájára szervezett „Irán Párt" egyik vezetője volt. Moszadik bukása után sohasem játszott politikai szerepet és több ízben le is tartóztatták ellenzéki magatartása miatt. Összesen öt esztendőt töltött börtönben. Az, hogy az uralkodó egy ilyen politikust volt kénytelen megbízni kormányalakítással, önmagában is jelzi a sah rendszerének mélységes megingását.

Megoldást azonban ez sem jelenthet bizonyossággal. A nemzetgyűlés két háza (az alsóház és a szenátus) ugyan zárt ülésen jóváhagyta Baktiar miniszterelnöki megbízatását — ez azonban nem jelent sokat. A padsorokban mégis csak a jelenlegi rezsim bizalmi emberei ülnek.

E pillanatban ugyanis Baktiarnak legfeljebb személyi-politikai kapcsolatai vannak egy szűk, professzionistának tekinthető polgári ellenzéki réteggel — tömegbázisa semmiképpen sincs. Az ellenzéki mozgalom egyik fő erejét a franciaországi száműzetésben élő siita főpap, Khomeini hívei adják. Khomeini, aki egy közelebbről nehezen meghatározható „iszlám köztársaság" jelszavával rendkívül széles tömegeket tud mozgatni, elítélte Baktiar kísérletét. Számára minden megoldás kezdeti lépése az egész dinasztia trónfosztása.

Baktiar nem az első a Nemzeti Front politikusai közül, aki elfogadja a kormányalakítási megbizatást. Mindeddig azonban a front vezetősége tartja magát ahhoz a megállapodáshoz, amelyet a pártblokk vezetője, Szandzsabi franciaországi látogatása során kötött Khomeinivel. Vagyis hogy minden kibontakozást a dinasztia trónfosztásával kell kezdeni.

Az Egyesült Államok számára — amely Iránt óriási erőfeszítéssel Washington legnagyobb dél-ázsiai támaszpontjává és a tőkés világ leggazdagabb olajterületének csendőrévé tette — a sah rendszerének megingása valóságos katasztrófát jelent. Az amerikai politikai színtéren sincs azonban egyetértés a követendő taktikát illetően és egyre súlyosabb politikai vádak hangzanak el.

Washington e pillanatban hivatalosan támogatja Baktiar kormányalakítási kísérletét. Amennyiben ez kudarcot vall, az amerikai politikának sem sok megoldási lehetősége marad — s éppen ez jelzi a közvetlen jövő legsúlyosabb veszélyeit. Washington már mutatott hajlandóságot arra, hogy csendes-óceáni flottája felhasználásával „ágyúnaszád diplomáciát" folytasson. A Szovjetunió egyértelműen figyelmeztette az Egyesült Államokat, hogy a Szovjetunióval határos Iránban minden katonai beavatkozás sérti biztonsági érdekeit. Az elemi józanság azt követeli az amerikai politikától, hogy ezt tudomásul véve tartózkodjék minden kalandor lépéstől.

Ülést tartott a Hazafias Népfront Országos Tanácsa

Sarlós István beszámolója a kongresszus óta végzett munkáról

A HNF VI. kongresszusa, az 1976 óta eltelt időszak népfronttevékenységének mérlegét vonta meg, s a következő esztendő feladatait jelölte meg pénteki ülésén a Hazafias Népfront Országos Tanácsa. A parlament Vadász-termében megtartott tanácskozás elnökségében foglaltak helyet *Apró Antal*, az országgyűlés elnöke, *Losonzi Pál*, az Elnöki Tanács elnöke, az MSZMP Politikai Bizottságának tagjai.

Kállai Gyulának, a Hazafias Népfront Országos Tanácsa elnökének megnyitója után *Sarlós István*, az MSZMP Politikai Bizottságának tagja, a HNF OT főtitkára tartotta meg beszámolóját. A kongresszus óta végzett munkát elemezve négy általánosítható tapasztalatról részletesebben is szólt.

– Bizottságaink – munkájuk révén – eljutnak a társadalom minden rétegéhez, olyan politikai, gazdasági és kulturális célokat közvetítve, s megvalósításukra mozgósítva, amelyeket az egész magyar nép vállalt, s amelyeket a Hazafias Népfront is kötelezőnek tart magára nézve – hangsúlyozta Sarlós István.

– A népfront – s bizottságainak – programjai a társadalom életével formálódnak: azzal foglalkoznak, ami az embereket a legjobban érdekli, s mondanivalójukat is ehhez kapcsolva fejtik ki. Az elmúlt évek tapasztalatai arra is rávilágítanak: a lakosság érdeklődése a közügyek iránt elmélyültebb és sokoldalúbb lett. A gazdaság – és belpolitika, a közigazgatás iránt egyaránt növekvő érdeklődés nemcsak azt jelenti, hogy az állampolgárok „befogadják" a politikát, hanem azt is, hogy formálják, alkotóan alakítják, s részt vesznek a végrehajtásában. Mindennek természetes következménye az a – türelmetlenségben kifejeződő – igény, amely a hibák, és főként az ismétlődő hibák láttán gyors és hatékony intézkedést követel. Arra azonban vigyázni kell, hogy az egyén, a közösség nemcsak másoknál, a szomszédban vegye észre a javítanivalót. Az értékelés, a helyzetelemzés úgy kezdődjön, hogy én, vagy mi melyik feladatunkat hogyan végezhettük volna el még jobban.

A sikerek forrása mindenekelőtt az, hogy rendben, biztonságban és céljainknak megfelelően folyik az országépítő munka. Nő a tekintélyünk a világban, mert jól alkalmazzuk a szocialista elméletet a gyakorlatban, s mindez belső erőt, nyugalmat sugároz. Szilárd a kapcsolatunk, barátságunk a szocialista országokkal, segítünk azokon, akik támogatásra szorulnak és — a viszonosság, a kölcsönös érdek szem előtt tartása alapján — készek vagyunk az együttműködésre mindenkivel. Ugyancsak helyzetünket jellemzi, erősíti, hogy jó partnerek vagyunk a nemzetközi politikában és megbízható üzletfelek a gazdasági kapcsolatokban. Ez a politikai alap tette és teszi lehetővé, hogy a Hazafias Népfront és minden más társadalmi mozgalom és tömegszervezet jól dolgozzék. Ez a politika teszi lehetővé, hogy urrá legyünk nehézségeinken, lássuk a kivezető utat.

A HNF OT főtitkára ezt követően részletesen szólt gazdasági nehézségeink okairól, a külgazdaság elmúlt években bekövetkezett kedvezőtlen változásairól és az irányítás, valamint a termelés hiányosságairól. Rámutatott: szocialista gazdaságunk alapja erős, s minden lehetőség adott ahhoz, hogy úrrá legyünk a gondokon. A tervek valóra váltásának egyik legfontosabb feltétele, hogy a hozott döntéseket minden szinten egyformán értelmezzék, s a helyesen értelmezett határozatot megfelelően hajtsák végre. Országos érdek, hogy a munkaverseny céljai között is kerüljön előtérbe a termékszerkezet korszerűsítése, a termelés hatékonysága és gazdaságossága, a jobb munkaszervezés és a beruházások szervezettségének javítása.

— Az 1979-es év politikai eseményekben gazdag lesz, s a feladatok jelentősek —, mondotta a továbbiakban Sarlós István. — A fő teendőkre összpontosítva kell szélesíteni a népfrontmozgalom befolyását, erősíteni az összefogást. Akcióink, fórumaink célszerűek legyenek, ösztönözzenek a tudatos cselekvésre, ám kerüljük a formalitásokat, a párhuzamosságot, a felesleges értekezleteket. A Hazafias Népfront úgy segítheti a gazdaságpolitikai célok elérését, hogy gondjaink megoldásában közös gondolkodásra és cselekvésre ösztönöz. Teret és lehetőséget kell adni az üzemekben és a lakóterületen arra, hogy az emberek nemcsak az ország, a népgazdaság, hanem városuk, üzemük vagy szövetkezetük terveit is megismerjék. Kérjük véleményüket, hasznosítsuk tapasztalataikat, mozgósítsuk őket az összefogásra. Most, amikor a gazdaságpolitika fontosságáról és ennek kapcsán feladatainkról szólunk, nem azért tesszük, mert „baj van", hanem azért, mert a szocialista építés előrehaladásával szükségszerűen bonyolultabbá válnak teendőink és elvégzésük egyre több ember közvetlen közreműködését kívánja meg. Ezért helyeseljük, hogy az üzemek, szövetkezetek vezetői egyre gyakrabban adnak tájékoztatást tevékenységükről, eredményeikről népfrontbizottsági üléseken, falugyűléseken és a városok tanácskozásain.

Sarlós István referátumát követően az ülés résztvevői a Hazafias Népfront Országos Tanácsa titkárságának írásos beszámolója alapján vitatták meg a VI. kongresszus óta végzett munkát, melyet Sarlós István foglalt össze.

Ezt követően határozathozatalra került sor. Az országos tanács személyi kérdésekben is döntött. A dr. Ortutay Gyula halálával megüresedett alelnöki, titkárság tagsági és a művelődéspolitikai bizottság elnöki tisztségre dr. Gosztonyi János oktatási államtitkárt választotta meg. Dr. Szabó Kálmánt – tudományos és oktatói munkája miatti nagy elfoglaltságára való tekintettel – saját kérésére felmentette az alelnöki, a titkárság tagsági és a gazdaságpolitikai bizottság elnöki tisztéről, s megválasztotta dr. Márton Jánost, az Agrárgazdasági Kutató Intézet igazgatóját.

Munkásgyűlés a MECHLABOR-ban



Sikeres volt a múlt esztendő

1979: naponta egymillió forint értékű termelés

A szocialista brigádok csatlakoztak a vállalati programhoz

A Mechanikai Laboratórium pécsi híradástechnikai gyáregységében pénteken reggel 8 órakor leálltak a gépek. A dolgozók munkásgyűlésen vettek részt, amelyen ott volt Novák Szilveszter, a Pécs városi Pártbizottság osztályvezetője és Kakas Károly, a Vasas Szakszervezet megyei titkára. Keresztes János, a gyár igazgatója az elmúlt év eredményeiről és az új év terveiről tájékoztatta a gyár kollektíváját.

A Mechanikai Laboratórium Pécsi Gyáregysége a kisebb nehézségek ellenére eredményesen zárta az 1978-as évet. A tervezett termelési érték 257,5 millió forint volt, a végeredmény 263 millió forint, ami 1977-hez viszonyítva 40 millió forint növekedés.

Az elmúlt évben kiemelt feladat volt a moszkvai olimpiára kerülő stúdiómagnók készítése, melyből az időszakra vállalt kötelezettséget túlteljesítették. Ugyanakkor az elmúlt évben először Irakba és Pakisztánba 105 stúdiómagnót szállítottak. E nagyszerű eredményeket a termelékenység növelésével érték el. A tervezett 957 fő helyett 902 dolgozónak kellett a munkát elvégezni. Egy nap az egy munkás által előállított termelési érték 953 forint volt a tervezett 887 forint helyett.

– Az olimpiai stúdiómagnók időbeni elkészítése, a tőkés export kielégítve bizonyítják, hogy e kollektíva felnőtt a feladatok elvégzésére – mondta többek között Keresztes János igazgató.

A gyár vezetője az 1979-es év terveiről elmondta, hogy a vállalat 1,1 milliárd forintra tervezett termelési értékéből a pécsi gyáregység 320 millió 861 ezer forintot termel, ami azt jelenti, hogy naponta több mint egymillió forint termelési értéket kell elérni. Tavaly összesen 1350 stúdiómagnót készítettek, idén 1665 gyártására kaptak rendelést, amelyből még 800-at a moszkvai olimpiára szállítanak. A feladatok teljesítése érdekében gazdasági cselekvési programot készít a gyár vezetősége.

– A tervek végrehajtása mindenkitől gondos munkát és erőfeszítést igényel. Kérem a szocialista brigádokat, a gyár minden dolgozóját, hogy tudásuk, szorgalmuk maximumát adva dolgozzanak, hogy az idei évet is eredményesen zárhassuk – fejezte be beszédét az igazgató.

Ezt követően Török Ferenc, a gyár szakszervezeti bizottságának titkára ismertette a szocialista munkaverseny gyári célkitűzéseit, amit a szocialista brigádok vezetői a brigádtagok nevében elfogadtak és bejelentették, hogy ennek megfelelően meghatározták a brigádok vállalását.

Sarok Zsuzsa



A január elsejei ítéletidőben több volt a szél mint a hó. Ezt a keveset is el kell szállítani, ami péntekig naponta 100 teherautónyi volt.

Szocializmus, béke, barátság, együttműködés

Ünnepi nagygyűlés a kubai forradalom 20. évfordulója alkalmából

A Kubai Köztársaság nemzeti ünnepe, a kubai forradalom győzelmének 20. évfordulója alkalmából ünnepi nagygyűlést rendezett a Magyar Szocialista Munkáspárt Központi Bizottsága és a Hazafias Népfront Országos Tanácsa pénteken a BHG Hiradástechnikai Vállalat kultúrtermében. Részt vett a nagygyűlésen Huszár István, az MSZMP PB tagja, a Minisztertanács elnökhelyettese, Győri Imre, az MSZMP KB titkára, Katona Imre, az Elnöki Tanács titkára, továbbá a kormány több tagja, a főváros párt-, társadalmi és gazdasági életének számos jeles személyisége.

Molnár Béla, a HNF Országos Tanácsának titkára elnöki megnyitójában köszöntötte a testvéri kubai népet, amely az amerikai földrészen elsőnek vitte győzelemre a munkásosztály ügyét, lépett a fejlődés szocialista útjára.

Ezt követően az MSZMP Központi Bizottsága, a Magyar Népköztársaság Elnöki Tanácsa és Minisztertanácsa, az egész dolgozó nép nevében Szekér Gyula, a Minisztertanács elnökhelyettese üdvözölte a kubai forradalom jubileumát, s mondott ünnepi beszédet.

Szekér Gyula: A kubai nép nemzetközileg elismert nagy sikereket ért el

— A forradalom győzelme óta eltelt két évtized alatt a hős kubai nép — kommunista pártja vezetésével — kiemelkedő eredményeket ért el a társadalom életének kialakításában, a korszerű szocialista ipar és mezőgazdaság létrehozásában, a nép anyagi jólétének és kulturális színvonalának emelésében — kezdte beszédét Szekér Gyula. — Ezek a sikerek, s a szocializmus kubai építésének ragyogó távlatai nemcsak magát a kubai népet lelkesítik. Őszinte elismerést váltanak ki az egész világ haladó erőinek körében, buzdító példaként szolgálnak a nemzeti felszabadulásukért, a társadalmi haladásért küzdő népeknek.

— Amilyen nehéz és bonyolult feladat volt a szabadság kivívása, legalább olyan nagy tett volt megtartása is. Az imperializmus nem adta fel könnyen kubai hadállásait. A kubai nép azonban önnön szilárdságára és hősiességére, a szocialista országok, elsősorban a Szovjetunió internacionalista segítségére és az egész világ haladó erőinek szolidaritására támaszkodva méltó választ adott az imperialista próbálkozásokra. Nemcsak megvédte kivívott szabadságát és függetlenségét, hanem a fejlődés szocialista útjára lépett.

Szekér Gyula részletesen ismertette a testvéri népnek a szocializmus építésében elért kiemelkedő eredményeit, hangsúlyozva: a gazdasági építőmunkában a Kubai Köztársaság történelmileg rövid idő alatt évszázadok felgyülemlett tartozásait egyenlítette ki. Ismerve a kubai nép ki nem apadó lelkesedését, elszántságát, nincs kétségünk afelől, hogy pártja vezetésével a jövőben is teljesíteni fogja országépítő feladatát. Ebben a nagyszerű munkában bizton számíthat a szocialista közösség baráti, internacionalista segítségére.

— A Kubai Köztársaság a szocialista országok közösségének megbecsült tagja, a Szovjetunióval, a szocialista közösség többi országával szorosan együttműködve tevékenykedik a társadalmi haladásért, a szocializmusért, a béke és a biztonság erősítéséért, a nemzetközi enyhülésért. Hathatósan hozzájárul a testvéri szocialista országok közötti együttműködés elmélyítéséhez, gazdagításához. Az együttműködés fejlődésében minőségileg új szakaszt jelentett, hogy Kuba 1972-ben belépett a KGST-be, s a tagországok Kubával közösen meghatározták az együttműködés leggyümölcsözőbb területeit. Erőfeszítéseink egyesítésére jó példa a kubai nikkel-kobalt termelővállalatok létesítésében vc.' együttműködés, amelyben hazánk is részt vesz.

— Pártunk és kormányunk nagyra értékeli a Kubai Kommunista Pártnak, a kubai kormánynak azt a következetes marxista irányvonalát és bátor elviségét, amellyel az el nem kötelezett országok mozgalmában közös ügyünket képviseli. Maguk az el nem kötelezett országok is elismerik a szocialista Kuba következetes elvi politikáját. Kifejezésre jut ez abban is, hogy a mozgalom tagországai állam- és kormányfőinek soron következő, 1979-es csúcstalálkozójára Havannában kerül sor. Meggyőződésünk, hogy ez a konferencia tovább erősíti az el nem kötelezett országok imperialista egységét, haladó jellegét, jelentős lépéssel visz közelebb a fontos nemzetközi kérdések megoldásához.

— A kubai és a magyar nép barátságát eszméink és céljaink azonossága teszi szilárdabbá és megbonthatatlanná. Együtt haladunk a szocializmus építésének útján, egy nagy családnak, a szocialista országok közösségének tagjaiként együtt harcolunk az imperializmus ellen — zárta beszédét a Minisztertanács elnökhelyettese.

*

A Minisztertanács elnökhelyettesének beszédét követően José Antonio Tabares del Real, a Kubai Köztársaság budapesti nagykövete emelkedett szólásra. Részletesen beszámolt azokról a mély és nagyfontosságú változásokról, amelyek a forradalom győzelme óta, az elmúlt két évtizedben mentek végbe a szocializmust építő kubai nép életének minden területén. Hangsúlyozta: a Szovjetunió és a szocialista közösség többi országának, köztük Magyarországnak, valamint az egész haladó emberiségnek a szolidaritása tette lehetővé, hogy nemcsak kivívni, hanem megvédeni és megszilárdítani is tudták a forradalmat. E folyamatban jelentős sikerek születtek. A kubai kommunisták, a kubai dolgozók oly haladást értek el, hogy Kuba internacionalista segítséget nyújthatott az Angolában, Etiópiában és más országokban kibontakozó forradalmi folyamatok megvédéséhez és megszilárdításához, betöltve történelmi küldetését a szabadságért, a nemzet függetlenségéért, a gyarmatosítás és újragyarmatosítás ellen küzdő népek harcának támogatásában. Kuba örökké hű marad a marxizmus–leninizmus közös elveihez, mindig fellegvára lesz Amerikában a szocializmusnak.

A kubai kommunisták és dolgozók továbbra is büszkén emelik magasba azt a zászlót, amely a szocializmus, a béke, s a népek közötti barátság és együttműködés fényes jövőjének jelképe — fejezte be beszédét a nagykövet.

A nagygyűlés a Magyar Néphadsereg Vörös Csillag érdemrenddel kitüntetett művészegyüttesének ünnepi műsorával ért véget.

Mierre van az anyakönyv?

Tájékozatlan ügyfelek

Új ügyfélszolgálati iroda a Kertvárosban
Ügyfélfogadás: hétfőn, szerdán, pénteken és szombaton

Valóban, Pécs megyei város Tanácsa végrehajtó bizottságának hivatala fölöttébb nagy épületben dolgozik a Kossuth téren: lépcsőházak, emeletek, fordulók, átjárók, rengeteg ajtó — megannyi lehetőség arra, hogy az ügyes-bajos dolgaikat intéző emberek elveszettnek érezzék magukat. Az itt dolgozókkal beszélgetve is gyakran láttam felderülni az arcokat, amikor rájöttek: melyik emeleten és hol van a kérdezett osztály. Nem csoda, a hivatal rendje még alakulóban van.

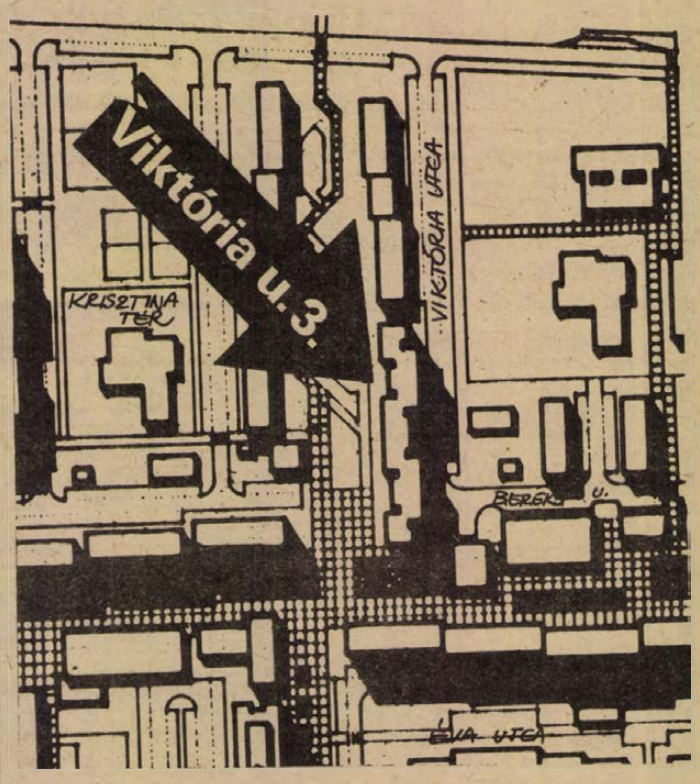

Előfordult, hogy a pénzügyi osztály két része egymástól fallal volt elzárva, s csak a napokban sikerült ezt az állapotot megszüntetni. A költözködés okozta zavart sok esetben az ügyfelek is fokozták, akik nem tájékozódtak arról: hogyan változott Pécsett az ügyfélfogadás rendje. Ugyanakkor zavaró, hogy a három lépcsőház közül csak egyben van porta, több, az ügyfeleket eligazító tábla is hiányzik a falakról, az ajtókról. És végül számolni kell azzal is — a hivatal munkarendje kialakítóinak és az ügyfeleknek egyaránt —, hogy néhány helyiségből még mindig nem költöztek ki a korábbi használók.

Az már biztos, hogy az ügyfélfogadás keretei kialakultak, már „csak" alkalmazkodni kellene ehhez a pécsieknek: hétfőn 9—15 óra között, szerdán fél 8-tól délután 4-ig, pénteken 9—14 óráig, szombaton fél 8-tól déli 12 óráig fogadják az ügyfeleket.

A hivatal elnöke minden hónap első szerdáján 7.30-tól 16 óráig, az elnökhelyettes a hónap minden második szerdáján 7.30-tól 16 óráig, az osztályvezetők minden szerdán ugyanezekben az órákban várják az ügyfeleket.

A Kossuth tér 1—3. szám alatti épületben a titkárság a II. emeleten van, ugyanitt található a pénzügyi osztály is. Az igazgatási osztályhoz tartozó gyámügy a második emeleten, a szabálysértési és anyakönyvi ügyek intézése a földszinten van. A lakás- és helyiséggazdálkodási osztály a 3-as lépcsőház földszintjén dolgozik, a műszaki osztály az 1-es lépcsőház első emeletén. Az egészségügyi osztály egyelőre a Szigeti út 33. szám alatt van.

Az ügyfélszolgálati irodák a hét minden napján, reggel fél 8-tól délután 4-ig nyitva vannak. Kedden és csütörtökön nyújtott műszakot tartanak: este 6-ig fogadják az ügyfeleket. A központi épületben működő iroda mellett továbbra is megmaradnak az I. és a III. kerületi hivatal helyén működő irodák, január 2-től pedig dolgozik a legújabb ügyfélszolgálati iroda is a Kertvárosban, a Viktória u. 3. szám alatt. A korábban a városhoz csatolt községekben — Pécs-Hird és Pécs-Vasas városrészekben — a jelenlegi kirendeltségeket a jövőben ügyfélszolgálati irodákká fejlesztik, azzal, hogy Pécs-Vasason az anyakönyvi kerület továbbra is működik.

Jellemzőül még ennyit: a Kertvárosban működő új ügyfélszolgálati irodáról — úgy tűnik — nagyon kevesen tudnak. Az ott dolgozó hivatalnok szinte panaszosan mondta: január 2-től összesen ketten nyitották rá az ajtót.

M. A.

1980-ban áramot ad

Hétmilliárd forint értékű építést végeznek idén a paksi atomerőműnél

Program szerint érkeznek a berendezések

A paksi Duna-parton kibontakozó nagyszabású atomerőmű beruházás idei programja több mint 7 milliárd forint. Ez megfelel egy közepes nagyságú város lakásállománya értékének.

A feladat méretét jól érzékelteti, hogy 1979-ben egy esztendő alatt csaknem annyi beruházást valósítanak meg, amennyi az első kapavágástól eltelt öt év alatt együttvéve teljesült. Az ipari óriás körvonalai már kirajzolódtak. Jelenleg több mint ötezer építő, szerelő, műszaki dolgozik a helyszínen, köztük növekvő számban szovjet szakértők, lengyel szakmunkások. Együtt birkóznak a határidőkkel, az új technológiákkal, a magas minőségi követelményekkel.

A vízkivételi műnél nemrég kezdték meg a nagyteljesítményű szivattyúk beépítését. Négy lesz belőlük és együttesen másodpercenként 50 000 liter vizet emelhetnek ki a Dunából, a vízlágyítónál már a technológiai próbáknál tartanak. Ez szolgáltat vizet a főépületbe, ahol további tisztítórendszeren át jut a víz a nukleáris részekhez.

A beruházáson úgy ítélik meg, hogy a kormányhatározatban foglaltaknak megfelelően 1980-ban üzembe helyezhetik az első blokkot. Ennek érdekében intézkedtek, hogy az ország hét megyéjéből ezer építővel erősítsék meg a helyszíni létszámot. A munkások fele tavaly megérkezett, s január első napjaiban újabb háromszázan csatlakoztak az építőkhöz. Az NDK-ból megérkeztek a gépházi és reaktorcsarnoki daruszerkezetek, amelyek az épületen belül dolgoznak majd. Emellett sorra futnak be az egyéb atomerőművi nagyberendezések, különféle szerkezetek a Szovjetunióból, Csehszlovákiából, az NDK-ból.

A főépületben az év második negyedében üzemképessé szerelik a gépházi darut, hogy a berendezések, köztük a turbina szerelését megkezdhessék.

A fontos programok közé tartozik a hűtővízellátási rendszer próbája, továbbá a 120 kilovoltos villamoskapcsoló berendezés feszültség alá helyezése. Ezek mellett épül a 100 tonna/óra teljesítményű kazánház. Szerepe igen nagy. A turbinát ugyanis 1980 elején nem a reaktor hajtja meg, hanem ez az indítókazán.

Ez évtől folyamatosan, kormányszinten kísérik figyelemmel és ellenőrzik a beruházás helyzetét, előrehaladását. Erről kormánybizottság, a helyszínen kormánybiztos és három tárca — a Nehézipari Minisztérium, az Építésügyi és Városfejlesztési Minisztérium, valamint a Kohó- és Gépipari Minisztérium — vezetői képviseletében miniszteri biztosok gondoskodnak.

Biztosított a szigeten élők ellátása

Jégzajlás miatt szünetel a kompforgalom Mohácson

A hét elején kisebb jégtáblák jelentek meg Mohácson a Duna-part mellett, de tegnapra már annyira feierősödött a jégzajlás, hogy a Révátkelési Vállalat kénytelen volt leállítani a kompforgalmat. Ennek ellenére a Mohácsi-szigeten élő csaknem 6000 ember ellátása nem került veszélybe, lesz elegendő tejük, kenyerük és egyéb árufeléségük.

Péntek délelőtt a Duna vízszintje már elérte a 326 centimétert és az előjelzések szerint ma tovább árad a folyó, de vasárnaptól ismét apadás várható, így még elsőfokú árvízvédelmi készültségre sincs szükség.

Tegnap délelőtt fél 10-től a Bendegúz kishajó köti össze Mohácsnál a két partot, Dunaszekcsőnél viszont teljesen megszűnt a forgalom.

Komáromtól egészen a déli országhatárig zajlik a jég.

Az Újmohács—Szabadságpuszta—Dunafalva háromszögében megközelítőleg 6000 ember él. Ellátásukról főként a Mohács és Vidéke ÁFÉSZ gondoskodik. Mint Baranyai Sándor elnök elmondta, a szükséges áruk 80 százalékát a Bács megyei sütőipari és nagykereskedelmi vállalatokon keresztül biztosítják. Az ÁFÉSZ tíz boltot tart fenn a szigetben, számukra a téli időszakban egy hónapi készlet felhalmozását engedélyezik, a biztonságos ellátás érdekében. A szövetkezet rendszeresen ellenőrzi az árukínálatot, s ha szükséges, a bajai hídon keresztül teherautóval szállít különféle cikkeket. Tejet és tejipari termékeket a Bács-Kiskun megyei Tejipari Vállalat bácsbokodi üzeme készít és szállít a szigetbe. Egy olajkutat is üzemeltet Újmohácson az ÁFÉSZ, de a fűtőolajat a Bajai ÁFOR biztosítja. Így minden remény megvan arra, hogy a szigetiek sem szenvednek majd semmiben hiányt.

A kompforgalom szüneteltetése a Baranya megyei Állatforgalmi és Húsipari Vállalatnak okozná a legnagyobb gondot, hiszen a szigetben felvásárolt sertések és szarvasmarhák szállítása csak Baján keresztül képzelhető el. A vállalat igazgatójától kapott tájékoztatás szerint, hogy ne jelentkezzen többletköltség, a szigetben felvásárolt állatokat közvetlenül a fővárosba viszik. A felváráslásban nem jelent majd zökkenőt a kompforgalom szüneteltetése.

H. T.

Több órás késések a nemzetközi járatokon

Többnyire száraz, derült, hideg hétvégére számíthatunk a meteorológiai előrejelzések szerint. Erős szél vagy kiterjedt havazás ugyan nem lesz, de éjszaka általában mínusz 10–mínusz 15 fokra, egyes helyeken mínusz 20 fokra süllyed majd a hőmérő higanyszála.

Az UTINFORM tájékoztatása szerint az országutakon jók a látási viszonyok, az utak mindenütt járhatók. A főutak szárazak, csak az alsóbbrendű utak síkosak, latyakosak néhány helyen. Ezeket folyamatosan 150 gép szórja.

A hideg, de csapadékmentes idő nem okozott fennakadást sem a vasútvonalakon és az autóbuszjáratokon, sem a fővárosi tömegközlekedésben. Az északi országokból, az NDK-ból és Lengyelországból érkező vonatok viszont 180–400 percet késnek.

Filmjegyzet

BÚÉK!

Jó filmmel köszöntötte az új évet a magyar filmgyártás. A címe is ez: BÚÉK! A forgalmazók nyilván poénnak szánták a szilveszter körüli bemutatást, de a film szerencsére sokkal általánosabb kérdéseket vet fel annál, hogy aktualizálni lehetne a naptárforduló idejére.

A történet középpontjában három fiatal mérnök áll: Laci, Kati és Gyula. Együtt dolgoztak ki egy gyári programot, s a másfél éves kemény munka levezetéseként alapos előszilveszterre tartanak. Mint kiderül, a medve bőrére is előre ittak, mert az új igazgató hallani sem akar arról, hogy megtartsa elődje ígéreteit: elfogadja a programot, és Lacit nevezze ki vezetőnek. A szilveszterkor folytatódó hosszú mulatozás zárándoklásai alatt az is bebizonyosodik, hogy a három fiatal kolléga szilárdnak hitt barátsága nem is annyira megingathatatlan, s családi kapcsolataikban is jókora rések tátonganak.

Az időnként eksztatikus táncjelenetek – micsoda bizarr ötlet! – Wajda *Mennyegzőjének* képsorait juttatják a néző eszébe. A bőgő brummogása helyett ugyan a basszusgitár bőgése hallatszik, a századvégi lengyel néptánc helyett is megnevezhetetlen mai figurákat látunk, sőt, a két film témája, konfliktusainak jellege is egészen más. A többi azonban stimmel. S ez a többi: a feszültség fokozása az eszeveszett mozgás, az erőltetett vidámság, a „csak azért is" mulatozás bemutatásával. Szörény Rezső filmjét mindez igen magas hőfokra fűti. Az események pergők, a dialógusok életszerűek, a mozdulatok hitelesek. Nem csoda: a szereplők mintegy szituációjátékot adnak elő, előre megírt szerepük nincs. Elhisszük Bujtor Istvánnak, Bodnár Erikának és Bálint Andrásnak, hogy ambiciózus mérnökök. Meszléry Juditnak, hogy hűséges jegyes, Esztergályos Ceciliának, hogy háttérbe szorított, s ezért hűtlen feleség. Horineczky Erikának, hogy naiv, ragaszkodó szövőlány, Káldy Nórának, hogy sokoldalú adminisztrátor. Nem hiszünk viszont Haumann Péternek és Márkus Lászlónak az új igazgató és a felettes alakjának profi színvonalú, de sematikus megformálása miatt.

Zsombolyai János hagyományosan jó technikája, érdekes beállításai, s dokumentumfilmben sem szégyelleni való zsánerképei nagymértékben részesek Módos Péter író és Szörény Rezső rendező filmjének sikerében.

H. J.

Kitörni az elszigeteltségből

A Liszt Ferenc Társaság pécsi csoportja

Új programmal várják az érdeklődőket



A weimari Liszt-ház zeneszobája

Kevés annyira nemzetközi zeneszerzőnk van, mint Liszt Ferenc. Életművét sokfelé ismerik a világon, és sokfelé hódolnak előtte ma is. Ezt igazolják a különféle Liszt-társaságok is. Európa több országában működik ilyen (pl. Anglia, Ausztria, Franciaország), de Kanadából és az Egyesült Államokból is érkeznek hazánkba kiadványok az ottani társaságoktól.

Magyarországon először 1893-ban hozták létre a „Liszt Ferencz Társaság"-ot, s 1934-ben Országos Liszt Ferenc Társaság is alakult. Hosszabb szünet után pedig 1973-ban hirdetett alakuló gyűlést a Liszt Ferenc Társaság, amely legelső szellemi örökösének és hagyományai folytatójának vallja magát.

A budapesti társaság szorgalmazza és támogatja Liszt műveinek előadását, kiadását, írói munkásságának közzétételét. Összegyűjtik a zeneszerző kéziratait, gondozzák és fejlesztik a Zeneművészeti Főiskola Lisz-gyűjteményét. Megalapították a *Nemzetközi Liszt Hanglemez Nagydíjat;* megrendezték Sopronban az ifjú zongoristák első nemzetközi Liszt-találkozóját és évenként Liszt-plaketteket adnak át az arra érdemeseknek. Találkoznak a többi társasággal és tagjaikkal bejárják azokat az országokat, városokat, ahol Liszt Ferenc élt, alkotott.

Csakhamar önálló csoportjai is szerveződtek a budapesti társaságnak. Így néhány évvel ezelőtt a soproni, egy évvel később a Zeneművészeti Főiskola csoportja és a dél-dunántúli csoportok jöttek létre. Ez utóbbi 1976-ban vált ketté a szekszárdi és a pécsi társaságra.

A pécsiek célkitűzése is szorosan kapcsolódik a budapestiekéhez. A zeneszerző életéről, munkásságáról szóló előadásokat tartanak, melyeket zenei bemutatókkal kötnek egybe. Tavaly a pécsi középiskolásoknak hirdettek pályázatot. Feladatul egy-egy Liszt-mű elemzését adták. Tehát létezik a csoport, mégis még a pécsiek is alig tudnak róluk. Tagjai aktív zenészek, de rajtuk kívül másokat nem vontak be tevékenységükbe. A mottóként vallott feladatvállalást: „A nagy magyar géniusz, Liszt Ferenc szellemi hagyatékának ápolása és kulturális *közkinccsé* tétele..." – még nem tudták teljesíteni. Pedig kitűnő szakemberek segítik a csoport munkáját, így pl. *Achátz Imre* Liszt-kutató, *Bánki József, Bodó Árpád* zongoraművészek; *dr. Varga Károly*, nyugalmazott főiskolai tanár, fordító, szövegíró; *Antal György* főiskolai igazgató, Liszt-díjas karnagy, vagy a Dobó István Gimnázium *Kertész Attila* vezette kórusa. A csoport a Nevelők Házában otthonra is lelt, több előadást is tartottak, de munkájuk mégis elszigetelt maradt...

Május óta *Csanádi Árpádné*, zongoratanárnő a csoport vezetője. Vajon hogyan szándékozik változtatni a mostani helyzeten?

– Még alig csöppentem ebbe a munkába, de sokat segít nekem *Dobos László* zeneiskolai igazgató. Azt szeretném, ha egyre többen jelentkeznének a csoportunkba. Bárkit szívesen látunk, aki szereti Liszt Ferencet, aki szereti a zenét. Az Állami Zeneiskolában várom a jelentkezőket! Tervezek tapasztalatcserét az igen jól működő soproni csoporttal. Tavasszal ellátogatunk Mecseknádasdra, ahol a zeneszerző „Patakcsa" című művét komponálta. Sokat tudnánk nyújtani a tagjainknak. Ingyenes utazásokat a budapesti rendezvényekre, kedvezményes külföldi, „Liszt nyomában" utakat. Havonta egyszer itt helyben is tartunk zenei esteket – válaszolja a csoportvezető.

Remélhetőleg új lendületet kap a pécsi csoport, fölébresztik a lakosság igényeit. Hiszen létüknek ez lenne az igazi értelme és csak így teljesíthetnék célkitűzéseiket.

Barlahidai Andrea

30 éve jelent meg a Dunántúl folyóirat

Harminc évvel ezelőtt, 1949 januárjában jelent meg Pécsett a Dunántúl című folyóirat első száma. A lap a Batsányi János Társaság irodalmi, társadalomtudományi és művészeti folyóirata volt. Felelős szerkesztője: Katkó István. A szerkesztő bizottság tagjai pedig: Angyal Endre, Csorba Győző, Hunyadi József, Kő Kálmán és Vasváry László.

A szerkesztőség az egykori Apáca, a mai Geisler Eta utca 8. szám alatt, a Városi Könyvtár egyik emeleti szobájában működött. De, ha szerkesztői és munkatársai ebben a szűk szobában sem fértek el, akkor átmentek a Nádor sörözőbe, kávéházba vagy a Pannónia pincébe. Itt folytatták azokat az elméleti vitákat, amelyek abban az időben igen jellemzőek voltak, az akkor kibontakozó, felszabadulás utáni időkben, a tájékozódás időszakában.

Itt kristályosodott ki az a vélemény, hogy a régi Sorsunk — bár akkor már a Batsányi János Társaság hivatalos irodalmi lapja volt — most már nem töltheti be hivatását. Pécsett olyan irodalmi folyóiratra van szükség, amely fenntartás nélkül a népi demokrácia kultúrpolitikáját szolgálja, közelebb kerül a munkásosztályhoz, a mindennapi munkásélethez, a realitáshoz.

Erre vállalkozott a munkásszármazású Katkó István, az Új Dunántúl című napilap kultúrrovatának vezetője. A Dunántúl az irodalmi népfrontpolitika alapján jött létre. De máris hatalmas előrelépést jelentett a felszabadulás utáni Sorsunk programjával szemben. Az első évfolyam első számában a folyóirat felelős szerkesztője, Katkó István, többek között a következőket írta:

„Az új folyóirat átveszi a Sorsunktól azokat az eredményeket, amelyek felhasználhatók a jó irodalmi és művészeti munka érdekében. Szakítunk azonban a „mértéktartó" szerkesztői elvvel és fenntartás nélkül a népi demokrácia kultúrpolitikája szolgálatába kívánunk szegődni. Természetesen teljesen új úton járunk."

Kik írtak az új szellemű folyóiratba, amelynek célja a dolgozók kulturális színvonalának emelése volt? *Bárdosi Németh János, Csorba Győző, Takáts Gyula, Képes Géza, Benjámin László, Horváth Béla, Koppányi György, Galsai Pongrác, Hunyadi József, Rajnai László, Babics András, Vasváry László, Bajcsa (Holler) András, Kolta János, Takács Jenő.*

Miről írt a folyóirat? Makarenko titkáról, a munkások és a néphagyomány kapcsolatáról, a Pécs környéki sokacokról, a munkásmozgalom elhunyt harcosairól, Dimitrovról, a Pécs környéki bányákban dolgozó munkások életéről, a százéves Petőfi-titokról, Puskin költészetéről, a Zsolnay gyárról. Mindezek olyan témák, amelyek a folyóirat elődjében, a Sorsunkban azelőtt nem szerepeltek.

A Katkó-féle Dunántúlból mindössze 3 szám jelent meg. De ez rakta le az alapját az 1952-ben Szántó Tibor által szerkesztett Dunántúl című folyóiratnak, sőt a mai Jelenkor című pécsi irodalmi és művészeti folyóiratnak is. Hogy ez így folytatódott, az elsősorban a pécsi irodalmi élet egyik lelkes kezdeményezőjének: Katkó Istvánnak köszönhető.

Pusztai József

Joseph Haydn

Dupla vagy semmi fejtörő

Hétfőtől — négy héten keresztül — ismét jelentkezik a rádió Dupla vagy semmi zenei fejtörősorozata. Az ezúttal hetedik alkalommal sorra kerülő vetélkedő témája a 170 éve elhunyt Joseph Haydn élete és zeneszerzői munkássága.

A fejtörő részvevőit a Rádió- és Televízióújságban néhány hónapja meghirdetett felhívásra beérkezett „tanulmányok" alapján válogatták ki. Így a január 8-án 18 órakor, a 3. adón kezdődő, s nyolc alkalommal jelentkező műsorban csaknem harminc játékoskedvű „zenetudós" vetélkedik majd az 1500, 3000, 6000, illetve a 12 ezer forintos jutalomért. Ez utóbbi díjat azok a versenyzők kaphatják, akik mind a 4 kérdéscsoportra helyes választ adnak.

A vetélkedősorozat zsűrijének elnöke: Somfai László zenetörténész, Haydn-kutató, tagjai kiváló előadóművészek: Tátrai Vilmos és Solymos Péter.

Képernyő előtt

Gondok

Egész Nyugat-Európában egyre fokozódó gondot jelent – mind a politika, mind az egyszerű polgárok számára – a megfékezhetetlennek tűnő terrorizmus. A terrorizmus nemzetközi jelenség, nemcsak úgy, hogy ide-oda gyűrűzik az országok között, hanem úgy is, hogy hasonlóak okai és módszerei is. Mégis, a nyugat-európait, azon belül is a nyugatnémetet sajátos vonások jellemzik. Ezeket a sajátosságokat derítette föl Az „alsó tízezer" című, rendkívül tehetséges és gondolatgazdag magyar dokumentumfilm. Számtalan izgalmas dolgot megtudtunk arról a Nyugat-Németországról, amelyről egyébként rendszeres és alapos tájékoztatások látnak napvilágot. Új vonásokat is megismerhettünk, véleményeket, amelyek bizonytalanságaikban és burkolt fogalmazásuk ellenére is világosak voltak. A sokszínűség és a zavarosság dacára kivehető politikai vonalak, a demokratikus álarcon átderengő fasisztoid vonások, a kapitalizmus valóságos gondjai jelentek meg háttérként, valódi problémaként a terrorizmus természetének és elterjedtségének elemzése mögött.

S ami a filmeknek mindig nagy előnye: mindez vizuális élményként is beivódhatott a nézőkbe. Láthattak a politikai vezető villája körül cirkáló fegyveres testőröket, gyülésező fiatalokat, kutyájukat sietve tovavonszoló polgárokat, akiknek „nincs véleményük", láthattak nagygyűlést, kiskocsmát, terrorakciót, plakátot, rendőrségi ellenőrzést. Mindebből kialakult a kép: e kiegyensúlyozott, gazdag társadalom mélyén igen nagy gondok rejlenek.

A film világosan elmondta, hogy bár a terrorizmus akciói kétségkívül ritkultak, a terrorizmus mint társadalmi tényező továbbra is jelen van. Jelen van annak az „alsó tízezernek" a formájában, akiket ellenőriznek, akik gyanúsak, akik potenciális terroristák. S jelen van az ellenük kialakított gépezetnek, a rendőrség csoportjainak, módszereinek, a rohambrigádoknak a formájában, amelyről már többen rosszat sejtenek: olyan ez, mint a palackból kiszabadított szellem. Ki tudja, merre, ki ellen fordul, hová vezet. Ugyanakkor világosan kiderült a filmből, hogy mégsem a terrorizmus a nyugatnémet társadalom legfőbb gondja. Csak tünet – a betegség mélyebben van.

●

Kossuth-bányáról, az ország legnagyobb bányaüzeméről szólt a Pécsi Körzeti Stúdió legutóbbi riportfilmje. Föltérképezte a gazdasági, műszaki gondokat, a bányászok erőfeszítéseit, a bányászok életének megváltozott vonásait. A kamerák követték az embereket a fejtésbe, a szállítóaknák éjjel-nappal folyó javítási munkáihoz, az újonnan létesített klubba. Sokan megszólaltak a filmben, sok érdekeset, okosat mondtak. A megoldás körvonalai is fölvázolódtak. Gondokról szólt ez a riport is, de talán erősebb lett volna, ha éppen a legfőbb gond köré csoportosul az anyag: az ország legnagyobb, nagy múltú, értékes szenet termelő bányaüzeme hogyan került ilyen nehéz helyzetbe, s erről mi azok véleménye, akik egész életüket erre tették, áldozták.

H. E.

Szociográfus és könyvtáros

100 éve született Braun Róbert

Az Aradon 1879. január 7-én született Braun Róbert, a századfordulón feltűnt sokindítású és sokfelé tartó, úgynevezett második magyar reformnemzedék egyik tiszteletreméltó tagja volt. Ez a nemzedék – főleg polgári származású és alapállású, radikális, a 70-es 80-as években született értelmiségiek sűrű szálakkal egymáshoz kapcsolódó köre – a hazai polgári radikalizmusnak, szociáldemokráciának és kommunista mozgalomnak is elsőrangú teoretikusokat, politikusokat adott. Korszerű, a „művelt" nyugaton is akkortájt kibontakozó társadalomtudományos diszciplínákat honosítottak meg Magyarországon és nem is akármilyen eredménnyel: élénk szociális érdeklődésük egyben a hazai progresszió kiemelkedő képviselőivé is tette ezt a nemzedéket. Nyilvánvaló, hogy tagjai közül a legjobbaknak – Lukács Györgynek, Szabó Ervinnek, Jászi Oszkárnak, Kunfi Zsigmondnak, Mannheim Károlynak és másoknak – a neve történészeink és társadalomtudósaink tevékenysége nyomán egyre inkább elnyeri méltó helyét hazai köztudatunkban.

Braun Róbert is ennek a nemzedéknek a legjobbjai közé tartozott. Egyetemi tanulmányait Budapesten és Párizsban végezte, majd a század első évtizedében az Arad megyei Lippán, majd Marosvásárhelyen kereskedelmi iskolai tanár volt. A nemzetiségi nyelvterület határvárosa a nemzetiségi problémák iránti fogékonyságát fejlesztette ki, míg a Székelyföld gyorsan iparosodó fővárosa a munkásság szociális problémáira irányította a figyelmét. S mindkét problémakört korszerű, felvilágosodott gondolatokkal, vizsgálati metodikával gazdagította. A vidéki lét nála különben sem jelentett valamiféle elszigeteltséget. Szinte indulásától aktív szerepet játszott a budapesti társadalomtudományi társaságban és egyik vezető munkatársa volt ennek folyóirata, a Huszadik Század szerkesztőségének. Gyakran publikált, ám mégis vidéki társadalomtudományi szociográfiai munkássága a meghatározó és a jelentős ebben az időben. Lippai tartózkodásának és egy hosszabb olaszországi útjának eredménye a Lippa és Sansepolcro című szociográfiája, amelyben két, bizonyos fokig hasonló kisváros társadalmát vizsgálja párhuzamosan. Mindenfajta magyar előzmény nélkül alapos, újszerű és komplex elemzést olvashatunk egy olyan embertől, aki nem annyira a hangzatos és divatos elméletek, mint az empirikus gyakorlat tudósának számít. Ez a műve az első tudományos igényű, korszerű magyar szociográfia, s egyben a hazai faluvizsgálatok későbbi ihletője is. Marosvásárhelyi ténykedését – ahol részt vett a szervezett munkásságot oktató szabadiskolai tevékenységben is – Adatok a vidéki munkásság életéhez című szociográfiájának megírására is felhasználta. A város majdnem egész szervezett munkásságát, mintegy 260 háztartást keresett fel saját maga, kérdőívvel a kezében és feltárta a korabeli urbanizáció, kétlakiság, lakásviszonyok és tudati-ideológiai színvonal – állapotát, a módszertanilag akkoriban lehetséges mélységgel.

Braun Róbert azonban nemcsak a hazai szociográfiát teremtette meg, hanem modern könyvtárügyünknek is egyik úttörője lett. 1911 és 1918 között Szabó Ervin helyetteseként dolgozott a városi nyilvános könyvár (a fővárosi Szabó Ervin könyvtár jogelődje) élén.

A forradalmak bukása után börtön és üldöztetés volt a része. Lektorként, fordítóként, lexikonok szerkesztőjeként kereste meg a kenyerét, névtelenül jóformán, de háttérbe szorítva is jelentőset és pontosat nyújtva. Jászi Oszkártól tudjuk, hogy ebben az időben optimizmussal szemlélte az általa nagy kísérletnek tekintett Szovjetunió fejlődését.

1937-ben halt meg, a mind erősebben csendre intett haladó magyar közvélemény tiszteletétől és fájdalmától övezve.

HÍREK

1979. JANUÁR

6

SZOMBAT

Szeretettel köszöntjük névnapjuk alkalmából

BOLDIZSÁR

nevű

kedves olvasóinkat

A Nap kél 7.32 — nyugszik 16.08 órakor. A Hold kél 11.56 — nyugszik 0.33 órakor.

Jégpáncél a Balatonon

A rendkívül hideg időjárásban a vártnál gyorsabban fagyott be a Balaton és „hízott" meg a jégpáncél. Vastagsága pénteken hajnalra helyenkint már elérte a tizenöt centimétert. A Balatoni Halgazdaság megkezdte a nyári hűtésre a jég kitermelését.

◆

— **Automatikus** térközbiztositó berendezést helyeztek üzembe tegnap a Bükkösd—Szentlőrinc közötti 10 km hosszú vasúti szakaszon. A berendezés két fénysorompóval együtt 10 millió forint értékű. A berendezés működésével tegnaptól gyorsabban és az eddiginél még biztonságosabban közlekednek az erre haladó vonatok.

— **Kalászolnak** a kísérleti búzák a Gabonatermesztési Kutató Intézet szegedi növényházában. Az üvegfalakon kívül mínusz 10, belül plusz 22 fokot mutat a hőmérő. A tenyészedényekben a világ minden tájáról összeválogatott tizenötezer búzatörzset nevelnek, továbbnemesítésre.

◆

Gyermeküdültetés

A Szakszervezetek Baranya megyei Tanácsa pénzügyi osztálya értesiti az érdekelt szülőket, hogy a január 10-én Vajtára induló gyermekek második orvosi vizsgálata január 8-án, hétfőn 8—10 óráig lesz az SZMT székházban (Pécs, Szalai A. u. 11.) A gyermekek Vajtára január 10-én 11.50-kor indulnak. Gyülekezés: indulás előtt fél órával a főpályaudvaron lesz.

Ma este

SZÍNHÁZ

Nemzeti Színház: A per (este 7 óra) Somlay-bérlet

MOZI

Petőfi: Fantozzi (2, 4) BUÉK (6, 8)
Kossuth: Az én tenger testvérem (10, 12) Apacsok (2) Casanova (4, 7)
Kossuth Klub: Casanova (2, 5, 8) **Tanárképző Főiskola:** A vadon kiáltása (4) **Fekete Gyémánt:** Piedone Hongkongban (4, 6) **Jószerencsét:** Sebzett madarak (4, 6) **Rákóczi:** Jelenetek egy házasságból (5) **Május 1.:** Hollywood, Hollywood (f6) **Harkány:** Kalózok Jamaicában (5, 7) **Komló, Május 1.:** A zsoldoskatona (f5, f7) **Komló, Zrínyi:** Férfiak póráz nélkül (4, n7, f9) **Mohács:** A maláji tigris (f6, 8) **Sellye:** Egyszeregy (7) **Siklós:** Keoma (7) **Szigetvár:** A tankcsata (6) Rítus (8)

Időjárás

Várható időjárás szombat estig: kevés felhő, legfeljebb néhány helyen hószállingózással. Várható legalacsonyabb éjszakai hőmérséklet: általában mínusz 10, mínusz 15 fok között, néhány hával borított vidéken mínusz 20 fok körül. Legmagasabb nappali hőmérséklet szombaton mínusz 3, mínusz 8 fok között.

— **Zenei fejtörő.** A karácsonyi szünet után ismét folytatják a Művelt Nép Könyvterjesztő Vállalat pécsi Idegennyelvű és Zenemű Könyvesboltjában a Zenei fejtörő játékot. Ezentúl már állandó időpontban, minden héten szerdán délután 5 órakor kezdődik a játék, melyet pénteken felvételről sugároz a Pécsi Rádió. A szünet utáni első játékra a jövő héten szerdán kerül sor.

— **Pécsi együttes a Madách Színházban.** Szombaton reggel Budapestre utazik a Mecsek Táncegyüttes, hogy a hét végén az ország legjobb táncegyüttesei sorában bemutassa a Madách Színházban Bodai József—Balázs István Édes Gergelem című számát. A három alkalommal előadott Táncantológia című műsorban a tavalyi év legszínvonalasabb koreográfiái szerepelnek.

◆

A LOTTÓ nyerőszámai

A Sportfogadási és Lottó Igazgatóság közlése szerint a Budapesten megtartott első heti lottósorsoláson a következő számokat húzták ki:

34, 37, 60, 64, 78

◆

— **Több bútor.** A munkáslétszám növelése nélkül 50 százalékkal bővül a Kanizsa Bútorgyár termelése, nagyobb lesz a választék, s tovább javul a bútorok minősége — ezt eredményezi az a technikai rekonstrukció, amely most fejeződött be a gyárban. Ebben az évben több mint egymilliárd forint értékű bútort gyárt és szállít a kereskedelem részére a nagykanizsai üzem.

◆

Állatorvosi ügyelet

Állatorvosi ügyelet 1979. január 6-án 13 órától 1979. január 8-án 8 óráig. Pécs város és környéke számára: Pécs, Vasas II. „B" u. 20. Telefon: 13-387. Mohács város és járás részére: Mohács, Széchenyi tér 1. Tel.: Mohács 1. Siklós város és járás részére: keleti részen Siklós, Dózsa u. 19. Tel.: 32. Nyugati részen sellyei tanács. Tel.: 1. Szigetvári járás: nyugati részen (Szentdénestől) Szigetvári Állatkórház, Alapi G. u. 4. Tel.: 75. Keleti részen Szentlőrinc, Erzsébet u. 31. Tel.: 71-052. Komló város és járás részére: Komló, Béke Szálló. Tel.: 82-511.
Amennyiben a fenti telefonszámok nem jelentkeznek, vagy az ügyeletes nem található, akkor üzenet hagyható a 09-es telefonszámon, illetve az illetékes telefonközpontnál „Állatorvosi ügyelet" címen.

Dürer-bélyegek



Január 8-án kerül forgalomba Albrecht Dürer halálának 450. évfordulója alkalmából egy 7 darabból és 16 forint névértékből álló festménysorozat és egy metszetet ábrázoló 20 forintos blokk. A 40 filléres bélyegen ábrázolt festmény a bécsi Kunsthistorisches Múzeumban, a 60 filléres bélyegen ábrázolt festmény a firenzei Uffizi képtárban, a többi festmény a müncheni Alte Pinakoethekben van. A blokk metszete pedig a Szépművészeti Múzeum gyüjteményében található. A sorozatból 519 300 fogazott és 8900 fogazatlan, a blokkból 281 000 sorszámozott fogazott és 9410 sorszámozott fogazatlan példány készült.



HALÁLÁNAK 450. ÉVFORDULÓJA

A Zöldért mai árai

A Zöldért 4,70-ért, 4,20-ért és 3.90-ért kínálja a burgonya kilóját. Az első osztályú vöröshagyma 7, a másodosztályú 6,20 Ft-ba kerül. A káposztafélék közül a fejeskáposzta 4,40 és 3,60, a kelkáposzta 6 és 5 forint, a vöröskáposzta pedig 5 forint. A fél kilogrammos csomagolt levesződség ára 5 forint, a laskatök kilója 3,60-ért kapható. A cékla 6 illetve 5 forint; s végül a fóliás karfiol továbbra is 30 forintba kerül.

◆

— **Új létesítménnyel** gazdagodott Pécs üzemorvosi hálózata. Tegnap adták át a Pécsi Távfűtő Vállalat, a Baranya megyei Tejipari Vállalat, a Pécsi Szolgáltatóipari Vállalat és a Patyolat Vállalat közös, korszerűen berendezett fogorvosi rendelőjét a Magyar Lajos utca 4. szám alatt. A rendelő heti két alkalommal áll a dolgozók rendelkezésére.

— **A városi tanács megbízása alapján** két új létesítményt kíván üzembe helyezni a közeljövőben Pécsett az UNIVERZUM Szövetkezeti Vállalat. Az egyik egy bőrruházati szolgáltató bolt lesz, ahol az elszakadt bőrszoknyákat, kabátokat, ruhákat lehet majd megjavíttatni, a másik egy százhúsz négyzetméter alapterületű étterem és söröző, amelynek építése hamarosan megkezdődik a Barbakán mellett. A szolgáltató bolt még az idén megnyílik, az étterem pedig 1980 elejére készül el.

Vonatkorlátozás

A MÁV közli, hogy az egész hálózaton a téli időszak utazási igényeinek várható csökkenése miatt január 8-tól a további intézkedésig a személyszállító vonatok egy részét megszünteti, illetve közlekedését korlátozza.

Egyelőre nem közlekedik: a Pécsről 11.30 órakor induló és Mohácsra 13.12 órakor érkező, ellenirányban Mohácsról 14.38 órakor induló és Pécsre 16.20 órakor érkező személyvonat,

— a Villányból 12.44 órakor induló és Magyarbólyra 12.54 órakor érkező, ellenirányban Magyarbólyról 14.57 órakor induló és Villányba 15.07 órakor érkező személyvonat.

Csak munkanapokon közlekedik (tehát vasárnap nem) a Pécsről 11.50 órakor induló és Bátaszékre 13.56 órakor érkező, ellenirányban a Bátaszékről 11.13 órakor induló és Pécsre 13.25 órakor érkező személyvonat.

Kérik az utazóközönséget, hogy utazásuk megkezdése előtt — mivel országos méretű vonatkorlátozásról van szó — a vonatok közlekedése felől érdeklődjenek.

◆

— **Köszönetnyilvánítás.** A Mezőgazdasági és Élelmezésügyi Minisztérium, a Magyar Tudományos Akadémia, a Keszthelyi Agrártudományi Egyetem és a gyászoló család köszönetét fejezi ki mindazoknak, akik dr. Belák Sándor országgyűlési képviselő, akadémikus, nyugalmazott egyetemi tanár temetésén részvétüket nyilvánították.

— **Halálozás.** Simon Andorné Móricz Gyöngyi — Móricz Zsigmond leánya — pénteken, hosszú szenvedés után elhunyt.

Február 25-én busójárás Mohácson

Mohácson február 25-én lesz a hagyományos, nagyhírű busójárás, amikor ijesztő álarcos, subás, lármázó és kereplő busók, viháncoló jelmezes fiatalok, a jankelék lepik el a várost, tréfálkoznak a járókelőkkel. A látványos farsangbúcsúztatót színvonalas kulturális műsor gazdagítja a több nemzetiségű Duna-parti városban. Előző két nap tartják a Schneider Lajos népdaléneklési versenyt a Kossuth filmszínházban, ahol három megye — Tolna, Somogy és Baranya — legjobb hangú általános és középiskolás diákjai vetélkednek szebbnél szebb dalokkal. Most is várják a környék magyar és nemzetiségi csoportjait, két együttest a szomszédos Jugoszláviából. Felvonulásuk, szereplésük egyik legszebb színfoltja mindig a karneválnak.

Érdekes jelenség, hogy nemcsak a nézők sokasodnak, de mind többen vannak olyanok, akiknek ugyan nincs busóöltözetük, de ha hozzájutnának, szívesen csatlakoznának a jelmezesek vígságába. Ezért a városi tanács újabb negyven subát rendelt, hogy akik kedvet kapnak, egy napra busóvá változhassanak.

Hné

◆

— **Hangverseny.** Pécsett az idei év első koncertje vasárnap délelőtt a Liszt-teremben; hétfőn este a színházban hangzik el, a Pécsi Filharmonikus Zenekar előadásában. Debussy Egy faun délutánja; Liszt Haláltánc, Brahms I. szimfóniája című műveit hallhatjuk. A zenekart Stanislaw Macura (Csehszlovákia) vezényli, közreműködik: Bánky József (zongora).

◆

Csehszlovák villamosok Budapesten

Csehszlovákiából megérkezett az első két Tátra-típusú villamos. A szerelvényeket a BKV budafoki forgalmi telepén pénteken adták át a csehszlovák szakemberek magyar kollégáiknak.

A Budapesti Közlekedési Vállalat az idén és jövőre a csehszlovák Tátra Vállalattól összesen 170 villamost vásárol, a BKV ezekkel a nagy befogadóképességű, gumibetétes kerekeken guruló járművekkel pótolja a selejtezésre váró szerelvényeket.

A RÁDIÓ ÉS TELEVÍZIÓ MŰSORÁBÓL

RÁDIÓ

KOSSUTH RÁDIÓ

8.20: A mai nap kulturális programjából. 8.30: Lányok, asszonyok. 8.55: Tipegő. A Gyermekrádió műsora felnőtteknek. 9.30: Helyettem írták. 10.05: Fúvószene táncritmusban. 10.35: Zenés portrék Varsóból. 11.17: Ókori kalandozások. Egyiptom. I. rész. 12.20: Zenei anyanyelvünk. 12.30: Magyarán szólva... 12.45: Angelo Ephrikian együttese Gesualdo-madrigálokat énekel. 13.00: Mindenki szórakozik. 14.00: Mozgásművészet. 14.10: Énekszóval, muzsikával. 14.30: Hogyan teljesíthető a mezőgazdaság tervének 2—3 százalékos emelése? 15.05: Új Zenei Újság. 16.00: 168 óra... 17.30: Opera-művészlemezek. 18.15: Hol volt, hol nem volt... 18.40: Sporthírek. 18.45: Családi tabló. Hangjáték. 19.20: Népi zene. 19.44: Évezredek őrse: Szíria. 20.14: A Magyar Rádió szanzonpódiuma. 21.04: A kamarazene kedvelőinek. 22.15: Zenekari muzsika. 0.10: Melódiakoktél.

PETŐFI RÁDIÓ

8.05: Nóták. 8.20: Tíz perc külpolitika (ism.). 8.38: Magnósok, figyelem. 9.23: Válaszolunk hallgatóinknak. 9.40: Szabad szombat. 11.40: Fiataloknak. 12.33: Jó ebédhez szól a nóta. 13.30: Éneklő ifjúság. 14.00: Harminc perc rock. 14.35: Orvosi tanácsok. 14.40: Petőfi Sándor költeményei. 14.55: Népi zene. 15.38: A két Lotti. Rádiójáték. 16.33: Ötórai tea. 17.30: Közkívánatra! 19.19: Pop-műhely. 20.04: Éj a spanyol kertekben. 20.33: Sporthírek. 20.38: Népek mesél. 21.08: Részletek az 1978. évi bulgáriai Arany Orfeusz nemzetközi dalfesztiválról 21.48: Operettrészletek. 23.10: Slágermúzeum.

HARMADIK MŰSOR

7.30: A szolnoki stúdió szlovák nyelvű műsora. 8.08: Hangszerszólók. 8.44: Claudio Abbado Rossini nyitányokat vezényel — a londoni szimfonikus zenekar élén. 9.34: Kamarazene. 11.05: Bach-művek. 12.35: Dzsesszfelvételekből. 13.05: Műsorismertetés. 13.07: Kritikusok fóruma. 13.17: Operarészletek. 14.17: I. Péter. Rádiójáték. 15.00: Huszonöt perc beat. 15.25: Kapcsoljuk a 6-os stúdiót. Közben: kb. 16.10: Kis magyar néprajz. Kb. 16.15: A hangversenyközvetítés folytatása. 17.05: Zenekari muzsika. 19.05: Bemutatjuk a Magyar Hanglemezgyártó Vállalat új lemezét. Közben: 20.03: ...hány ének hűlt ki bennem. Székely János átváltozásai. 20.28: Az operaközvetítés folytatása. 22.33: Új magyar zene a rádióban — a közönség és kritikusok 1978. évi díjáért.

PÉCSI RÁDIÓ

17.00: Hírek. 17.05: Hangár. Popzenei összeállítás. 17.45: Ismerőseink közelről. Vágó Istvánnal beszélget Tiszay László. 18.00: Hírek, tudósítások. 18.10: Nótaest. 18.30: Szerb-horvát nyelvű műsor. Hírek, tudósítások. — Zene hallgatóink kérésére. — Tél az építkezéseken. Vass Béla riportja. — Zene jugoszláv aranylemezekről. 19.15: Német nyelvű műsor. A hét eseményeiből. Összeállítás. — Kívánsághangverseny. — A jövő hét műsoraiból. — Szombatesti muzsika. 20.00: Műsorzárás.

MAGYAR TV

8.59: Tévétorna (ism., sz.). 9.05: Melyiket az ötezerből? Pályaválasztási műsor gyerekeknek: a bútorasztalos (ism.) 9.20: Világnézet. Megismerés (ism.). 9.55: Kuckó (ism.). 11.05: Mindenki közlekedik. Közlekedési műsor (ism.). 11.20: Derrick. Magyarul beszélő NSZK filmsorozat. Óriási ötlet (ism., sz.). 14.42: Belgrádi fiúk. Magyarul beszélő jugoszláv filmsorozat. XIII/1. rész: A kórház. 15.35: Add a kezed! Chilei műsor gyerekeknek (sz.). 16.05 :Hírek. 16.10: Síugró négysánc verseny. Közvetítés Bischofshofenből (sz.). 17.20: Reklám. 17.25: Forduljon hozzám. Francia filmsorozat: „Az alvajáró" (sz.). 17.50: Hogy nálam különb legyen. IV. rész: Gyerekfejjel. 18.25: Századunk lírája. Marin Sorescu versei. 18.45: Reklám. 18.50: Egymillió fontos hangjegy. A televízió könnyűzenei sorozata (sz.). 19.10: Cicavízió (sz.). 19.20: Tévétorna (sz.). 19.30: Tv-híradó. 20.00: Gusztáv mázol. Magyar rajzfilm (sz.). 20.05: Kojak. Magyarul beszélő amerikai filmsorozat. Gyilkosság a sztrádán (sz.). 20.55: Koncert. Tabán, 1978. május 1. (sz.). 21.45: Marcello Mastroiannni-sorozat. A pap felesége. Magyarul beszélő olasz—francia film (sz.). 23.25: Tv-híradó 3.

MÁSODIK MŰSOR

17.33: Most mutasd meg! Rendhagyó vetélkedő (ism.). 18.05: Ma önről álmodtam... Kálmán Imre-est. A Magyar, a Bajor és az Osztrák Televízió közös műsora (ism., sz.). 19.30: Tv-híradó. 20.00: Kerekes Imre: Kapaszkodj Malvin, jön a kanyar. Tábori hadifogoly színjátszók előadása, egy felvonásban. A Szegedi Nemzeti Színház Kisszínházának előadása, felvételről. 21.15: Tv-híradó 2. 21.35: A fényképésznél. Jugoszláv rajzfilm (sz.). 21.45: Sylvia műsora. NSZK zenés film (sz.).

JUGOSZLÁV TV

12.25: Garmisch: Síugrások (Eurovízió). 16.00: Gyermekműsor. 17.00: Jugoszláv kosárlabdabajnokság. Radnicki—Cibona. 18.45: Mindennapi emberünk — humoros műsor. 19.15: Rajzfilm. 19.26: Ábécé az áramról. 20.00: A jelölt — amerikai játékfilm. 22.00: Szombat este.

MÁSODIK MŰSOR

17.30: Hét tv-nap. 18.00: Népi muzsika. 18.45: Dokumentumfilm. 19.15: Fenntartott idő. 20.00: Borisz Godunov — opera. I. rész. 21.00: Huszonnégy óra. 21.10: Tv-tárca. 21.40: Marie Curie — filmsorozat. 22.30: Sportszombat.

— **Szőlészeti előadás.** Hétfőn, 8-án 17 órakor a POTE IV. számú előadótermében (sok résztvevő esetén az aulában) dr. Diófási Lajos, a Pécsi Szőlészeti és Borászati Kutatóintézet igazgatója tart élménybeszámolót a nyugat-európai országok szőlő kistermelői módszereiről.

— **Az UNIVERZUM** Szövetkezeti Vállalat megkötötte az 1979. évre szóló együttműködési megállapodását a tőkés exportról a HUNGAROCOOP-pal. A megállapodás elsősorban madárvédelmi eszközök kivitelére vonatkozik.

◆

Kórházi felvételes ügyeletek

Mindennapos felvételi ügyeletek gyermek belbetegek részére, Pécs város: POTE Gyermekklinika, Szigetvár város és járás, a pécsi és a volt sellyei járás: Megyei Gyermekkórház. Gyermeksebészeti, gyermekfülészeti betegek, égett és forrázott gyermekek részére páratlan napokon: POTE Gyermekklinika, páros napokon: Megyei Gyermekkórház, Pécs és a megye egész területéről.

Felnőtt belgyógyászat: Megyei Kórház fertőző épület. Sebészet: Pécsbányatelepi Kórház. Baleseti sebészet: I. sz. klinikai tömb. Égési sérülések: Honvéd Kórház. Koponya- és agysérülések: Idegsebészet. Felnőtt fül-, orr-, gégészet: POTE Fül-, Orr-, Gégeklinika.

SOS-ÉLET telefonszolgálat hívószáma: 12-390, este 7-től reggel 7 óráig.

ÉJSZAKAI UGYELETES GYÓGYSZERTÁRAK

I. ker. Pécs-Vasas II., Bethlen G. u. 8. sz. 10/52. sz. gyógyszertár, Pécs-Meszes. Szeptember 6. tér 1. sz. 10/3. sz. gyógyszertár, II. ker. Pécs, Kossuth L. u. 81. sz. 10/8. sz. gyógyszertár, Pécs, Munkácsy M. u. 4. sz. 10/9. sz. gyógyszertár, III. ker. Pécs, Veress Endre u. 2. sz. 10/7. sz. gyógyszertár.

Jerzy Edigey

Mister Macareck üzletei

4.

Ne gondold — barátom hangjából hirtelen eltűnt a szívélyesség, és olyan keményen ropogtak szavai, mint az acél csikorgása —, hogy nem szenvedtem szegénységtől. Az élet éveken át nem babusgatott. Egészen addig, amíg ezt az igazságot meg nem értettem. A központi fűtés kazánjába dobáltam a szenet, tudom azt is, mit jelent nyolc órán keresztül talpon lenni egy szűk, fojtó légkörű helyiségben és szünet nélkül száz- és ezerszámra mosni a tányérokat. Az én egyetemem London nyomornegyedében volt és az antverpeni kikötő csatornáiban. De fogékony tanuló voltam. Ezért sikerült nekem onnan kimenekülni, annak ellenére, hogy sok ezer hozzám hasonló ember a mai napig ott tengődik. Na, egészségedre, öreg!

Az este hátralévő része a régi Varsóról, az iskolai időről és emlékekről való beszélgetéssel telt el. Mit csinálnak a régi kollégák, kik nem élték túl a háborút és a megszállást? Már nagyon késő volt, amikor furcsa, csukladozó lábon elhagytam az éttermet.

A portás, nem az a dudorászó „öreg", mosolyogva adta át a kulcsot és tájékoztatott, hogy a szobám mister MacAreck szobája közelében van. Fizetni akartam, de közölte: „mister MacAreck megparancsolta, hogy a számlájához" írják. Amikor szemrehányást tettem Henryknek, mondván, hogy szolgálati úton vagyok és a szállodát nem én fizetem, hanem az RSW Sajtó Kiadó Vállalat, vidáman felnevetett:

— Legyen ez az én hozzájárulásom a jó lengyel sajtóhoz — mondta.

Lefeküdtem. Fejem zúgott, a csésze kávétól nem tudtam elaludni. Gondolatban mindig visszatértem a mai találkozáshoz és iskolai kollégámhoz, Henryk Makarekhez, az amerikai milliomoshoz, mister MacAreckhez. Elhatároztam, hogy elmeséltem vele élete kalandjainak történetét, ami az emlékezetes 1939 szeptemberi és a mai szczecini találkozás közötti időszak alatt történt.

Később elszenderedtem. Mint egy furcsa filmen, szemem előtt a legkülönbözőbb képek vonultak el. Láttam az osztályunkat, a nyolc „B"-t, a Mikolaj Rey gimnáziumban derék osztályfőnökünkkel, Olearski professzorral. A kirándulásokat a Kálvária-hegy környékére, ahol Henio Makareket elkapták velem, Jurek Deubellel, Zbyszek Kaminskival együtt, amint pókereztünk. Hármónknak már sikerült elrejteni a kártyát, de Henio, aki nem látta Olearskit, mert háttal ült az ajtónak, még alkudozott:

— Ez öt zloty, és rá még húsz!

És milyen ostoba arcot vágott, amikor az osztályfőnök vállán át beletekintett lapjába, nyugodtan azt mondta:

— Ilyen rossz lappal? Szégyellheted magad a licitálásért, Makarek.

Az iskolai időket felevenítő film elszakadt. Megkaptuk az érettségi bizonyítványt. Az addig összetartó osztály kis csoportokra hullott szét. Egyesek az egyetemre mentek, mások a műszakira vagy kereskedelmi főiskolára. Ismét mások nem akartak, vagy nem engedték meg maguknak azt a luxust, hogy tovább tanuljanak, és munkát kerestek, Henio is ehhez a csoporthoz tartozott.

(Folytatjuk)

TESTVÉRLAPJAINK ÍRJÁK

Львовская правда

Az iskolai tanulmányok befejezése után mind több fiatal telepedik le saját szülőfalujában, hogy a helyi kolhozban vagy állami gazdaságban dolgozzon. Például a Trenyguiszkij járás mezőgazdasági oktatási intézményeiben több mint nyolcvanan végetzek, közülük harminc fiatal ment el dolgozni a Borlinszkij Állami Gazdaságba. A nyáron üzemi gyakorlaton vettek részt, arattak mint kombájnosok. A betakarítási ismereteket így nemcsak a géptan című tantárgy keretében sajátították el.

СЛИВЕНСКО ДЕЛО

A „V. I. Lenin" Elektrovakuum Gyárban hagyományai vannak a szocialista munkaversenynek. Két termelési szalagjuk, mely közvilágítási lámpákat gyárt, Kojcso Zselev és Boncso Aposztolov vezetésével 23 nappal korábban teljesítette éves tervét és 320 000 lámpával többet gyártottak a tervezettnél.

Hasonló eredményességgel zárult az év a szliveni tejgyárban. Itt a kollektíva vállalta, hogy 450 000 leva értékű terméket termel terven felül, s ezzel 36 000 leva többlet nyereséget biztosítanak. Vállalásukat teljesítették.

Schweriner Volkszeitung

Nagy az érdeklődés Ernst Barlach művei iránt. Güstrow város fennállásának 750. évfordulójára fejezték be az Ernst Barlach emlékhely felújítását. 1978-ban több mint 51 ezer látogatója volt, köztük nyolc ország küldöttsége tekintette meg a múzeumot. Csupán a heidelbergi műteremnek 29 ezer látogatója volt, mely 1978 márciusa, a gondos újjáalakítás óta fogadja az érdeklődőket. A három hajdani munkateremben a művész 70 legjelentősebb plasztikája található, valamint számos grafikai alkotás. Köztük van egy sor kiemelkedő műalkotás, mint például a Magdeburgi hősi emlékmű modellje (1928/29.). A műteremben, amelyben Barlach 1931-től 1938-ban bekövetkezett haláláig jelentős műveit alkotta, őrzik a szobrász, grafikus és költő teljes hagyatékát.

GLAS SLAVONIJE

Dinamikus tervekkel néz az 1979. esztendő elébe a jugoszláviai fémfeldolgozó ipar egyik óriásüzeme, a Duro Daković társult munkaszervezete Slavonski Brodban. A terveket az eddigi eredmények és az ebből fakadó lehetőségek alapján dolgozták ki, számbavéve a hazai és a külföldi piacon kötött üzleteket és a várható üzletkötéseket is. Eszerint 32 százalékos emelkedést terveznek az összjövedelemben, ami 6,2 milliárd dinárt jelent. Érdemes megemlíteni, hogy az 1978-as jövedelem is már 30 százalékkal szárnyalta túl az 1977. évit. A Duro Daković társult munkaszervezet, amely 9000 munkást foglalkoztat, érezhetően kiaknázza azt a konjunktúrát, amely számára előállt a hazai és a külföldi piacon. Mivel az 1978-as évben sikeresen zártak, a továbbiakban a tavalyihoz képest 38 százalékkal kívánják emelni az üzemi lakásépítkezésekhez adott hozzájárulást. Ilyen termelési, pénzügyi viszonyok mellett a dolgozók személyi jövedelme a tervek szerint 35 százalékkal nő majd az 1979. évben.

24 ÓRA A NAGYVILÁGBAN

Négyes csúcsértekezlet

Guadeloupe szigetén pénteken – értesülések szerint – az európai kérdések megvitatásával folytatódott a négyes csúcstalálkozó. Az amerikai, a brit, a francia és a nyugatnémet állam- illetve kormányfő eredetileg „magánjellegűnek" minősített eszmecseréje (az eddig kiszivárgott hírek szerint) szabályos politikai tanácskozás a karib-tengeri sziget rendőri és katonai erőkkel őrzött luxusszállójában. Megbízható forrásból származó értesülések szerint az eddigi megbeszéléseken már szó volt a kínai–amerikai kapcsolatok normalizálásáról, az iráni válságról.

◆

✦ *TOKIÓ: Tizenhárom japán iskolásiány, három tanár vezetésével megmászta a Himalájában, a nepáli fővárostól 60 km-re északnyugatra fekvő 5360 méter magas Gokyo csúcsot. A lányok, akik iskolájuk hegymászó klubjának tagjai, a nagy vállalkozásra a japán légierő laboratóriumaiban és a japán csúcsok megmászásával készültek fel.*

✦ MOSZKVA: Január 17. és 24. között az októberi forradalom óta hatodszor országos népszámlálást tartanak a Szovjetunióban. Az egész országra kiterjedő egyhetes akció közvetlen megszervezésében csaknem 900 ezren vesznek részt. A több mint 600 ezer, külön tanfolyamokon felkészített számlálóbiztos január 17-én reggel 8 órakor lát munkához.

✦ *BRIXHAM: Elsüllyedt egy görög teherszállító hajó csütörtökön éjjel a La Manche csatornán. A tizenhat főnyi személyzetből a jeges vízben mindössze egy személy élte túl a szerencsétlenséget. Eddig négy tengerész holttestére találtak rá. Az eltűntek után folyik a kutatás. A szerencsétlenséget feltételezések szerint a viharos idő okozta.*

✦ MOSZKVA: Több mint 2 millió teher- és személygépkocsi készül a Szovjetunióban, közölte a gépkocsigyártási minisztérium. Csak a Togliatti autógyár csaknem 700 ezer Lada típusú személygépkocsit bocsát ki az év folyamán. Moszkvában és Izsovszkban több mint 200 ezer Moszkvics típusú személyautót gyártanak, és nőni fog a Volga és Zaporozsec típusokat gyártó üzemek termelése is. A kámai autógyárban a tervek szerint nemsokára 150 ezer Kamaz típusú teherautó készül majd évente. A szovjet gépkocsikat csaknem nyolcvan országba exportálják.

✦ *WASHINGTON: „Bolygókutatási stratégia az 1977—1987-es években" címmel jelentést tett közzé az Egyesült Államok Tudományos Akadémiája. A dokumentum értékelése szerint a szovjet—amerikai űrkutatási együttműködés lehetővé tenné a két ország tudományos-műszaki potenciáljának lehető leggazdaságosabb kihasználását, s azt, hogy minimális ráfordítással a legjobb eredményeket érjék el. A jelentés szerzői javasolják az amerikai—szovjet közös kutatások megkezdését a Vénusz és a Hold tanulmányozásában, amelyben mindkét ország egymást kiegészítő technikai megoldásokat dolgozott ki.*

Munka vagy sterilizálás

Öt amerikai munkásnő kénytelen volt sterilizáltatni magát, hogy ne veszítse el állását az American Cyanamid Vállalatnál — erről tájékoztatta a sajtót a vegyipari cég egyik szakszervezeti vezetője a nyugat-virginiai Willow Islandben.

A vállalat igazgatósága tavaly ősszel munkahelyük elhagyására szólította fel a festékanyag részlegnél dolgozó, szülésre alkalmas korban lévő munkásnőket, arra hivatkozva, hogy a jövőben az esetleges magzat számára káros ólomporral kell dolgozniok. Felajánlotta nekik, hogy három hónapig megkaphatják fizetésük kilencven százalékát, de a cégen belüli más munkakörbe való áthelyezést vagy új munkalehetőséget nem volt hajlandó biztosítani számukra. A nyolc elbocsátott nő közül öten — 26 és 43 év közöttiek — ezért inkább a sterilizálást választották, mehogy kitegyék magukat a munkanélküliség veszélyének.

✦ NEW YORK: A Niagara-vízesés közelében Niagara Falls városkában a Hooker Chemical and Plastic Corporation nevű cég mérgező anyagai állandóan szennyezik a levegőt. A cég nem hajlandó tisztítóberendezéseket felszerelni és emiatt, a környezetvédelmi hivatal adatai szerint, a város egész környéke és légköre olyannyira szennyezetté vált, hogy már ártalmas az emberi szervezetre.

✦ *MOSZKVA: A 14. metró fog felépülni a Szovjetunióban a szibériai Omszkban. A mélyvasút terveit moszkvai szakemberek készítették, akiknek tapasztalatait már 13 szovjet városban hasznosították. A legutóbbi időben Minszkben, Jerevánban és Gorkijban, ahol megkezdődött a földalatti építkezés, valamint Szverdlovszkban, Kujbisevben és Novoszibirszkben, ahol a feltáró munkálatoknál tartanak.*

Kambodzsa hat tartománya felszabadult

Újabb két tartományi székhelyet szabadítottak fel a kambodzsai forradalmi erők — jelentette pénteken az SPK, a Kambodzsai Nemzeti Egységfront hírügynöksége. Az ellenállási front fegyveres osztagai január 3-án két irányból támadást intéztek Koh Nhek, Mondolkiri tartomány székhelye ellen. Megtörték a reakciós kormányzat csapatainak ellenállását és felszabadították a várost.

Ezzel egyidejűleg a lakosságnak a népfrontban tevékenykedő forradalmi erői megadásra szólították fel Svay Rieng tartomány azonos nevű székhelyének reakciós egységeit. Csütörtökön a felszabadító alakulatok behatoltak Svay Riengbe, felszámolták az ellenséges állásokat és nagy mennyiségű fegyvert, hadianyagot zsákmányoltak.

A kambodzsai hírügynökség közlése szerint ezzel hat északi és északkeleti tartomány felszabadult. Egyes jelentések szerint további körzetek, illetve tartományok felszabadítása várható.

◆

Iráni fejlemények

A sah pénteken az esti órákban visszaérkezett Teheránba egynapos pihenőjéről. Jól értesült források szerint szombaton fogadja kinevezett miniszterelnökét, Sapur Baktiart, aki bemutatja kormányát az uralkodónak.

Teheránból és más vidéki városokból újabb zavargásokról, lövöldözésekről érkeznek jelentések. Az iráni fővárosban péntekre virradóra heves lövöldözések voltak, a tüntetők sah-ellenes jelszavakat kiáltoztak. Súlyos incidensekről érkeztek jelentések Mashhadból és Ghazvinból, valamint más iráni városokból is. Mashhadi szemtanúk szerint ebben a városban a katonaság páncélozott járműveket, harckocsikat vetett be a tüntetők ellen. Ellenzéki források szerint Ghazvinban a hadsereg automata-fegyverekkel lőtte a tüntetőket, s kórházakat is támadtak.

◆

✦ RÓMA: Az olasz rendőrség csütörtökön Rómában letartóztatott egy fiatal férfit, egy asztalost, aki a hatóságok szerint kapcsolatban állt a Vörös Brigádok elnevezésű terrorszervezettel. Az őrizetbe vett férfi lakásán a házkutatás alkalmával temérdek fegyvert találtak.

Újabb kínai provokációk Vietnam ellen

Közlemény Vietnam és Laosz együttműködésének erősítéséről

Újabb kínai fegyveres betörésekről, a Vietnam-ellenes úszító-propaganda folytatódásáról számolt be pénteken a hanoi sajtó. December 28. és január 3. között felfegyverzett kínai alakulatok három alkalommal hatoltak be vietnami területre Cao Bang, illetve Hoang Lien Son tartomány térségében. A határőrszolgálatot teljesítő vietnami katonák és dolgozó parasztok ellen irányult kínai rajtaütéseknek egy halálos és négy sebesült áldozata van. A kínai fegyveresek egy vietnami határőrt magukkal hurcoltak.

A fegyveres betörések és más zavartkeltő akciók mellett Kína fokozta félrevezető kampányát az állítólagos „vietnami provokációkról". Hanoi tájékoztatás szerint a kínai fél a forgalmasabb határátkelő-helyeknél hangosbeszélőkön keresztül Vietnamot gyalázó propagandát fejt ki és a kínai „kulturális forradalomhoz" hasonló lázadásokra próbálja felbújtani a vietnami lakosságot.

Vietnam és Laosz különleges kapcsolata a jelenlegi, új helyzetben is tovább fejlődik és erősödik – állapítja meg a Nguyen Duy Trinh vietnami külügyminiszter laoszi látogatásáról szóló közlemény, amelyet Hanoiban pénteken hoztak nyilvánosságra. A vietnami diplomácia vezetője csütörtökön érkezett haza Laoszból, ázsiai látogatókörútjának befejező állomásáról.

A hanoi közlemény rámutat: a két testvérnép különleges barátsága hozzájárul nemzeti építőmunkájuk, honvédelmük sikereihez, meghiúsít minden olyan akciót és kísérletet, amely a vietnami–laoszi szolidaritás megbontására, a két nép forradalmának szabotálására irányul.

Vietnam és Laosz mindent megtesz a többi délkelet-ázsiai országgal való barátság és együttműködés fejlesztéséért, ezzel is hozzájárulva a térség békéjéhez és stabilitásához.

Kurt Waldheim, az ENSZ főtitkára csütörtökön felhívást intézett a vietnami–kambodzsai konfliktusban érdekelt felekhez. A főtitkár, szóvivője útján nyilvánosságra hozott felhívásában növekvő nyugtalanságának adott hangot a két ország viszonyának alakulása miatt, valamint közölte, hogy egy ideje állandó kapcsolatban áll a két ország képviselőivel.

Lövöldözés, izraeli provokációk Libanonban

Libanonból érkező hírügynökségi jelentések szerint továbbra is feszült a helyzet az országban. Csütörtök este óta a libanoni jobboldal fegyveresei tüzérséggel lövik Arkub térségét, Nabatijeh és Haszbaja helységeket. Az izraeliek támogatta jobboldaliak provokációival egyidőben Tel Aviv vadászbombázói is megjelentek az Arkub-térség területe felett; a támadások következtében több polgári személy megsebesült és jelentős anyagi kár keletkezett.

Tyr városa felett több hullámban izraeli harci gépek repültek át és Tyr és Nakura között libanoni felségvizeken izraeli hadihajók cirkálnak napok óta.

A libanoni helyzet új fejleménye, hogy a bejrúti kormány döntése értelmében kormánycsapatokat küldenek az ország déli részébe, hogy segítsék az ott állomásozó ENSZ-csapatokat békefenntartó küldetésükben. A Libanonban ideiglenesen állomásozó ENSZ-erőkkel (UNIFIL) összefüggésben Fuad Butrosz libanoni miniszterelnök-helyettes, külügyminiszter pénteken bejelentette: Irán arról tájékoztatta az ENSZ-t, hogy visszavonja az UNIFIL-ból csapatait. Butrosz bejrúti sajtókonferenciáján elmondotta, hogy az UNIFIL egyébként január 19-én lejáró küldetésének meghosszabbítása biztosra vehető. Hozzáfűzte: Kurt Waldheim ENSZ-főtitkár most azon munkálkodik, hogy a francia UNIFIL-csapatok decemberi, és az irániak mostani visszavonása után betöltetlen „űrt" más nemzetiségű ENSZ-csapatokkal töltse be.

Teng Hsziao-ping sajtónyilatkozata

Teng Hsziao-ping kínai miniszterelnök-helyettes pénteken fogadta a kínai–amerikai diplomáciai kapcsolatok rendezése alkalmából Pekingben tartózkodó huszonkét amerikai újságírót és válaszolt kérdéseikre.

A kínai miniszterelnök-helyettes felhívta az Egyesült Államokat, csatlakozzék Japánhoz és Nyugat-Európához a Kína által meghirdetett négy modernizálás megvalósításáért folytatott „versenyben". Tagadta, hogy Kína katonai szövetségre törekednék az Egyesült Államokkal és Japánnal, de hozzátette, hogy a három ország között sok a közös vonás, ami a globális stratégiát és a politikai kérdéseket illeti. Arra a kérdésre, hogy Kína érdekelt-e amerikai fegyverek vásárlásában, Teng Hsziao-ping azt válaszolta, hogy Kína szeretne mindent magába szívni, ami korszerű, de tudomása szerint az Egyesült Államoknak nincs ilyen irányú szándéka. Egy további kérdésre válaszolva kijelentette, reméli, hogy az Egyesült Államok által felvetett emberi jogok kérdése nem kerül napirendre Peking és Washington között, mivel ezt a kérdést mindkét fél a maga módján értelmezi. Hangoztatta, azért utazik az Egyesült Államokba, hogy egyrészt tanuljon az Egyesült Államoktól, másrészt véleményt cseréljen az amerikai politikusokkal, különösen Carter elnökkel kölcsönös érdekű kérdésekről.

Teng Hsziao-ping a tajvani problémáról szólva elmondotta, reméli, hogy még ebben az évben sikerül tárgyalásokat kezdeni Peking és Tajpej között Tajvan „visszatérítéséről" és a szárazföldi Kínával való „újraegyesítéséről". Ami a tajvani kérdés rendezésének határidejét illeti, a miniszterelnök-helyettes kijelentette: „Mi kínaiak nagyon türelmes nép vagyunk". A tajvani probléma rendezése Kína kizárólagos belügye. Kína ugyanakkor figyelembe veszi azt az amerikai óhajt, hogy ezt békés eszközökkel oldják meg.

Teng Hsziao-ping a továbbiakban Kambodzsa elleni „nyílt és nagyméretű agresszióval" vádolta a Vietnami Szocialista Köztársaságot és Kambodzsa támogatására szólította fel az Egyesült Nemzetek Szervezetét.

KÜLGAZDASÁG

Korszerűbb felvásárlási rendszer

A Szovjetunió kolhozaiban és szovhozaiban a gabonafélék ösztönző felvásárlási rendszere jelentős eredményeket hozott. A múlt ötéves tervidőszakban az állami készletek terven felül 92,6 millió tonna gabonával növekedtek, a jelenlegi ötéves terv első két esztendejében pedig további 36,7 millió tonna a tartalék növekedés. A kolhozok és szovhozok 1976–1977-ben több mint 1,7 milliárd rubelhez jutottak a felvásárlási felárakból.

A SZKP KB múlt évi júliusi ülése foglalkozott ezekkel az eredményekkel, ugyanakkor megállapította, hogy a felvásárlási rendszerben bizonyos torzulások is előfordulnak, mert a rögzített tervek mellett megjelentek az általános felvásárlási összegek. E mögött az a gyakorlat húzódik, hogy nem veszik figyelembe egyes köztársaságok, területek, körzetek termelési adottságait. Például Baskiriában egy tonna rozsért 92, egy tonna búzáért 107 rubelt fizettek, ugyanakkor a Tatár ASZSZK-ban 10–25 rubellel kevesebbet, jól lehet itt a termesztési lehetőségek miatt alacsonyabb a terméstag és hasonlók fordultak elő több más körzetben is. A dolog másik oldala, hogy legjobban azok a kolhozok és szovhozok jártak jól a terven felüli gabonaeladásokkal, amelyek magas termelési szintet értek el és kedvezőbb adottságokkal rendelkeznek. A tapasztalatok alapján a felvásárlási rendszer javításra szorul. A fő kérdés: mikor lehet kifizetni a felárat? Miután a gazdaság teljesítette a felvásárlási tervet, vagy miután túlszárnyalta az elért szintet a tervteljesítéstől függetlenül? Ez utóbbi némileg csavaros kérdés háttere, hogy a jól termelő gazdaságok nyilván ragaszkodtak a növekvő termésátlagok ellenére is az évekkel ezelőtt megállapított állami felvásárlási mennyiséghez és túlteljesítésével könnyen jutottak a gazdaságnak és személyeknek járó jelentős összegű prémiumokhoz. A megoldás: rövidebb időszakra kell megállapítani a felvásárlási terv mennyiségét, de ugyanakkor az érdekeltség fenntartása érdekében a felvásárlási terv teljesítéséért is kapjanak felárat, illetve prémiumot a gazdaságok és azok dolgozói. A kedvezőtlenebb termesztési adottságokkal rendelkező területeken pedig az átvételi árakat korrigálni kell, hogy ne kerüljenek hátrányba.

A gabonaátvevő vállalatok a nedvességtartalom és szennyezettség arányában levonják a gazdaságoktól a szárítás és tisztítás költségeit. Ez a másik probléma, ami javításra szorul. A gazdaságok is elvégeztek egyszer ugyanezt a munkát, majd megismétlik az átvevő vállalatok, mert más az átvételi minőségi előírás és más a vállalatok által tovább adandó gabonafélék minőségi követelménye. Ugyanakkor a tároló vállalatoknál a korszerűbb berendezésekkel kétszer-háromszor olcsóbb ez a művelet. A járható útnak az kínálkozik, hogy a gabona szárítását, tisztítását végezzék el az átvevő vállalatok, és ennek költségét részben számítsák be az átvételi árakba, illetve a másik részt viselje az átvevő vállalat, hiszen ezért van berendezése, ezért működik és létezik. A minőség megállapításánál pedig első helyre kerül a sikértartalom: minél magasabb, annál több felár jár érte. Objektív megállapítását az e célra rendszeresített felszerelésekkel kell elvégezni, mert e téren is előfordultak jogos kifogások, amelynek hátterében az átvevő vállalatok könnyen elérhető nyereségvágya húzódott meg a termelő gazdaságok kárára.

K. J.

Baranya ifjúkommunistáinak feladatai

Új mozgalmi év előtt a KISZ

FIATALOK

Többletmunkát vállalnak a fiatalok
Művelt ifjúságért — korszerű műveltségért
Lakóterületi akcióprogram

1

Baranya megye KISZ-szervei és szervezeteinek feladatait a KISZ 1979/80. mozgalmi évének akcióprogramja az 1978. évi KISZ megyei küldöttgyűlés állásfoglalása, az MSZMP Baranya megyei Bizottsága 1979. évi cselekvési programja alapján határozta meg a január 4-én megtartott megyebizottsági ülés. A december eleje óta végzett tervezőmunka azzal zárult, hogy elkészült az akcióprogram-kiegészítés a dolgozó, a középfokú tanintézetek, az egyetemi főiskolai fiatalok KISZ-szervezetei részére, valamint akcióprogram a lakóterületen tevékenykedő KISZ-szervezeteknek.

2

Megyei bizottságunk mozgósítja a dolgozó fiatalokat, hogy a munkaköri kötelezettségeken felül olyan többletmunkákat vállaljanak, amelyek a minőséget, a munkafegyelem, valamint a magasabb szakmai tudás megszervezését szolgálják.

Tovább folytatódik a megyei pártbizottságtól az V. ötéves terv időszakára kapott megbízatások teljesítése: a MÉV V. üzem beruházása, a Mecseki Szénbányák rekonstrukciója, az EIVRT Sopiana Gépgyár szakember utánpótlása, a lakótelepek és kapcsolódó létesítmények építése érdekében végzett munka. A program meghatározza 3000 tonna vas- és fémhulladék, 350 tonna papír- és textilhulladék összegyűjtését, a környezetvédelmi munkába való aktív bekapcsolódást, társadalmi munkaakciók, kommunista műszakok szervezését a gyermekintézmények fejlesztésére, karbantartására.

Szervezettebben végzik majd a KISZ-szervezetek a KISZ Radar, a „KI MINEK MESTERE", „Ki minek szakértője" vetélkedőt, új elképzelésekkel gazdagodott a patronáló mozgalom. A megyei bizottság pályaválasztási tanácskozást szervez, a járási-városi bizottságok gondoskodnak a népgazdaságilag fontos hiányszakmák népszerűsítéséről.

Folytatódik megyénk ifjúságmozgalmi dokumentumainak feltárása, összegyűjtése. A gyermekek nemzetközi éve alkalmából társadalmi munkaakciót szerveztek a megye KISZ-szervezetei az úttörőtáborok építésére, karbantartására, a megyebizottság pedig meghirdeti úttörőcsapatok részére az „Ügyesség, bátorság" sportvetélkedőt.

Az Edzett ifjúságért mozgalomban a már hagyományos rendezvényeken túl a megyebizottság kezdeményezi a szélesebbkörű úszóoktatás bevezetését, megrendezi Komlón és Sikondán a Dolgozó fiatalok V. országos kemping találkozóját. „Sportudvart az iskolai tömegsportnak" címmel a KISZ megyei bizottság pályázatot hirdet, társadalmi munka szervezésével segíti az Orfűi-tó rekonstrukciós munkálatait.

Ez évben új kulturális akció indul „Művelt ifjúságért, korszerű műveltségért" címmel, melynek célja, hogy az egész mozgalmi évet átfogó művelődési feladatot jelöljön meg, elsősorban alapszervezetek számára, segítse elő az alapszervezetek művelő közösséggé válását, a szervezeti életen belül is rendszeressé és vonzóvá tegye a közösségi művelődést.

3

A középfokú oktatási intézményekben működő KISZ-szervezeteknek fontos feladata az általános és politikai ismeretek, felkészültség és tudás állandó gyarapítása. Ezért az elfogadott akcióprogram-kiegészítésben első helyre került a tanulmányi mozgalom továbbfejlesztése, a különféle szakmai és tanulmányi versenyek megrendezése, az Alkotó ifjúság pályázat és kiállítás népszerűsítése.

A továbbtanulás segítésére a megyei bizottság támogatja az előkészítő tanfolyamok, táborok, levelező felkészítők munkáját, ismételten megszervezi a tantárgyi szaktábort. Ez év nyarán is több ezer fiatal vesz majd részt a központi, a megyei és a külföldi építőtáborokban.

A pedagógus KISZ-szervezetek feladata, hogy bízzák meg tagjaikat táborvezetői munkával, az egyetemek, főiskolák hallgatói vegyenek részt a szakosított tematikájú táborok programjának összeállításában.

A KISZ-szervezetek mozgósítják tagjaikat az őszi mezőgazdasági munkák segítésére, részt vesznek a környezet szépítésében, a fásítási mozgalomban, a szertárok, a tanulószobák, az iskolai könyvtárak fejlesztésében. A diákszolgálat akció keretében a KISZ szervezetei megszervezik az idős, egyedül álló emberek patronálását.

4

Az egyetemi-főiskolai KISZ-szervezetek kiemelten foglalkoznak szakmai-tanulmányi munkájuk, ideológiai, politikai nevelőmunkájuk és érdekképviseleti, érdekvédelmi tevékenységük fejlesztésével. A KISZ-bizottságok értékelik az intézményben folyó szakmai-tanulmányi munkát: a szakmai munka gyakorlati oldalának megismerése érdekében szorosabb kapcsolat kialakítására törekszenek a szakmai közélettel; mozgósítják a fiatal alkotókat és dolgozókat az Alkotó ifjúság pályázat és kiállításon való részvételre, elsősorban oktatás, technikai és módszertani területen; nyílt napok, előadások és bemutatók szervezésével segítik a pályaválasztást. Részt vesznek a gyermekintézmények és sportlétesítmények fejlesztésében, az intézmények környezetének szépítésében, a lakásépítési programon belül a lakástakarításban; központi és megyei építőtáborokban.

Segítik a szakmunkásképző intézetek tevékenységét; klubvezetést, szakkörvezetést, propagandista feladatok ellátását vállalják.

Továbbfejlesztik az oktatói, dolgozói és tanulói alapszervezetek politikai képzését, szélesítik a vezetők, az aktivisták önképzésének lehetőségeit, megrendezik a diákpolitikusok vetélkedőjét.

Házibajnokságok, tömegsport kupák, túrák szervezésével bővítik az Edzett ifjúságért mozgalomban részt vevők körét: részt vesznek a „Víz a barátod" és az „Erőt, egészséget Balaton" vízi sportnap rendezvényein.

Aktívan bekapcsolódnak a „Művelt ifjúságért" mozgalomba, az intézményi, művészeti csoportok részt vesznek a „Művészet és ifjúság" bemutatón. A KISZ-szervezetek jobban segítsék az intézményi ifjúsági klubok munkáit.

5

A községekben élő fiatalok bevonása a mozgalmi munkába a közélet és gazdasági tevékenységben fontos feladat. Ezért döntött úgy a megyei KISZ-bizottság, hogy lakóterületi akcióprogramot készít, KISZ-életre történő felkészítéséből.

A megyei akcióprogram arra ösztönöz, hogy a lakóterületi KISZ-alapszervezetek a fiatalok munkájának figyelemmel kísérése érdekében alakítsanak ki kapcsolatot a munkahellyel, az iskolával. A megyebizottság meghirdeti a „KISZ-radarral a községpolitikai feladatok, célkitűzések megvalósításáért" akciót.

A KISZ-alapszervezetek kiemelt figyelmet fordítanak a községekben élő idős, egyedülálló emberek segítésére. A lakóterületi KISZ-szervezetek munkaakciója a gyermekintézmények, sportlétesítmények építésére, karbantartására irányul, valamint mozgósítják a fiatalokat a községszépítési mozgalom feladatainak elvégzésére.

Segítik és propagálják a háztáji és kisegítő gazdaságokban folyó termelést, a szakcsoportokba való belépést.

A megyei bizottság a vezetőképzés során külön figyelmet fordít a lakóterületen dolgozó KISZ-titkárok felkészítésére. Fontosnak tartja a falun élő értelmiség bevonását a politikai képzésbe: a terület ifjúságmozgalmi történetének feltárását, a dokumentumok összegyűjtését; tömegpolitikai rendezvények színvonalas megrendezését, hagyományokat feleleventő akciók megszervezését.

Szorgalmazzuk a lakóterületi KISZ-alapszervezetek és a lakóterületi úttörő rajok, őrsök együttműködését; mezőgazdasági ezermester és technikai jellegű szakkörök létrehozását. Fontosnak tartjuk a szabadidős tevékenység színvonalasabb szervezését, ezért ösztönzi a lakóterületi KISZ-alapszervezeteket a különféle sport- és kulturális akciók, vetélkedők szervezésére, a fiatal amatőr művészek tevékenységének segítésére; az ifjúsági klubmozgalom tartalmasabbá tételére.

6

Az 1979/1980-as mozgalmi év kiemelt rendezvényei:

Edzett ifjúságért sportnapok (május—szeptember); „Két keréken" — Balaton kerékpártúra; Ifjúmunkás és szakmunkástanuló napok (szeptember—október); Ifjúsági könyvnapok (1979 november). FIN 1980.; Művészeti és ifjúsági bemutató (1980 szeptember); Ifjú gárda szemlék (május—június).

●

A KISZ megyei bizottság döntése alapján a járási-városi KISZ-bizottságok január hónapban, az alapszervezetek többsége pedig április végén (tanintézetek október végéig) készítik el a májusban induló mozgalmi év akcióprogramját.

Szőke Attiláné
a KISZ Baranya megyei Bizottsága titkára

Hol a színpad?

Beszélgetés Maros Gáborral



A cím nem az én találmányom. Az Operettszínház plakátjain szerepel néhány hete. Maros Gábor színművész előadóestjének címe ez. Bár nem vagyok biztos benne, hogy az előző mondat teljesen pontosan fedi-e a valóságot. . . . Ugyanis Maros Gábor két éve az operettszínház énekes színésze. Pedig mint prózai színészt ismertük meg.

— *Ezért én a címben feltett kérdést így fogalmazom meg: melyik az igazi színpad?*

— Nehéz rá válaszolni, mert Shakespeare azt írta: „Színház az egész világ . . ." Én a prózai színpadokon legalább annyira otthon érzem magam, mint a zenés színházban.

— *Sőt! Két évvel ezelőtt — nem kis meglepetésre — azt nyilatkozta, hogy eljöhet még a nap, mikor az operaszínpadon is éneklésre jelentkezik. Ezt fenntartja ma is?*

— Még inkább, mint akkor. Akkor még csak halványan sejtettem, hogy lehet valami esélyem. Ma már biztos vagyok benne. Zenésznek indultam, zongorázni tanultam. Aztán egy téli estén a Feneketlen-tó melletti jégpályán úgy megvertek, hogy a bal kezemet „varrógéppel is nehezen varrták össze".

— *Erről tehát le kellene mondania . . .*

— De az éneklésről sohasem mondtam le, mint a komoly zenéről sem. Évek óta minden reggel már kilenc órakor énekórán vagyok, s tulajdonképpen csak utána kezdődik a napom.

— *Bevallom, a két évvel ezelőtti interjúban megmosolyogtalak az operai „ábrándokkal". Ma ez után az előadóest után egy kicsit szégyellem az akkori mosolyt . . .*

— Nem hinném, hogy egyedül vagy ezzel. Ezért is nagy lehetőség nekem ez az előadói est.

●

Leltár: készült 1978. december 7-én a Fővárosi Operettszínház Zsebszínházában.

Jelen vannak: 1 fő házigasszony (Zsadon Andrea), 1 fő vendég (Kovács Zsuzsa), 1 db háromtagú zenekar.

Kellék minimális, valamint 100 fő premier közönség.

A színpadra megidézettek: Bartók Béla, Balázs Béla, Kodály Zoltán, Ady Endre, Reinitz Béla, Richard Strauss, Amarilli, Gábor Andor, Tóth Árpád, Aznavour, Malek Miklós, Burns, Orosz István, Gyarmati István.

Egy kritikus egyáltalán nem kritikai megjegyzése az előadás után: „A színészet a hagyás művészete, vagyis kit hagynak érvényesülni? Ezúttal szerencsés „hagyást" láttam."

— *Féltél egy kicsit ettől az esttől?*

— Csak attól, hogy esetleg belesülök, hiszen három órán keresztül dalok és összekötőszövegek rengetegét mondtam, éneltem. De azt hiszem, hogy mindenképpen segített az, hogy nem betanult szöveget mondtam, hanem azt, amit éppen éreztem, amit akkor és ott helyén valónak hittem. Bevallanám, ha a szokottnál nagyobb lett volna bennem a lámpaláz. De nem így volt. Akkor éreztem meg, hogy nincs és nem is lehet baj, amikor a próbák vége felé egyik alkalommal azt vettem észre, hogy a műszak — a bútorosok, a világosítók — bent maradtak a teremben. Akkor kérdeztem magamtól: no csak, sikerült?. . . Hiszen a műszakiak, a mindent ismerő, tudó színháziak az igazi kritikusok. Ők csak akkor maradnak a teremben, ha valamit megéreznek. Különben — hiszen ez az életük — úgy mennek ki a nagyjelenet alatt is, ha éhesek, mintha ott sem lettek volna.

●

— *Szokványos kérdés: a műfajok sokfélesége nem forgácsolja szét az erőidet?*

— Én úgy hiszem, hogy amikor valakire azt mondták, hogy artiszt, vagy színész, akkor annak azt is kellett tudnia, amit egy bohócnak s amit egy Shakespeare-színésznek. Annak amikor az ekhós szekér a faluba érkezett, tudni kellett fejen állni, tüzet nyelni, kuplét énekelni, hogy estére, amikor az „igazi" művészet következett, odacsődítse a nézőket a sátorhoz.

Az est s e cikk címe így szólt: Hol a színpad?

S a választ a műsor is megadja: műfajtól függetlenül bárhol, ahol egy valaki van, aki legalább annyira szereti a játékot s az életet, mint a színész. Mint ez a fiatal színész.

Juszt László

Ifjú Proletár

Hatvan esztendős az ifjúkommunista sajtó

Pécsett is nyomták a lapot

Hogy lehet-e egy szoba-konyhás lakásban újságszerkesztőséget és mozgalmi központot létrehozni, erre Lékai János és Boros F. Béla adta meg a választ, amikor 1919. január 7-én megszerkesztették a magyar ifjúkommunisták első hivatalos lapját, az Ifjú Proletárt.

Milyen volt ez az újság? Elsősorban tanító szóval fordult a fiatalokhoz. Az első számok azt próbálták megmagyarázni, mi az osztály, mi az osztályharc, Marx gazdasági tanításairól Révai József írt cikket. A szerkesztőség mozgalmi, irányító központ is volt, szinte naponta kopogtattak ajtaján fiatal tanoncgyerekek, akiket mesterük vert. Ha a mester nevét kinyomtatták a lapban, biztos, hogy nem merte többé bántalmazni a tanoncait. Ezen túlmenően a lap harcra mozgósított a proletárdiktatúráért, a fiatalok jogaiért.

Nemcsak elméleti, hanem irodalmi anyagokat is közöltek; Gorkij tárcáit, Tolsztoj, Ady Endre, Nagy Lajos írásait, maga Lékai is foglalkozott irodalommal, az első szabad május elsejét például így üdvözölte: „Ez a május legyen az igazi vörös május. Lázongásaink valóságba szöktették eszméinket, amelyeket börtönbe lehetett dugni, le lehetett tagadni, de megölni nem lehetett soha . . ."

A Tanácsköztársaság győzelme után „igazi" szerkesztőségben, a Vörös Újsággal egy helyen készítették a lapot. Amikor az ellenforradalmi erők megszüntették a proletárdiktatúrát, az Ifjú Proletárt illegális úton nyomtatták Bécsben, Pécsett, majd ismét Budapesten és terjesztették. 1922 szeptemberétől a kommunista letartóztatások miatt hosszú ideig nem tudták kiadni.

1928 elején egy használt írógép és egy egyszerű sokszorosítógép birtokában kezdték meg ismét a munkát. A KIMSZ másodszor újjászületett illegális lapja ugyanazért az ügyért harcolt, mind elődei, így címe ismét Ifjú Proletár lett. A harmadik évfolyam első számát Rózsa Richárd és Nemes Dezső szerkesztette, aki így emlékezik erre a napra: „. . . . 1928. április 8-án jelent meg. Ezt azért tudom ilyen pontosan, mert húsvét napján csináltuk, ez volt a mi „húsvéti ünnepünk". A lap az ifjúság érdekeiért harcolt, jogaikat védelmezte minden szavával. Terjesztő apparátus híján a szerkesztők adták át a velük közvetlen összeköttetésben lévő elvtársaknak és ők adták tovább.

Nemcsak népszerű volt, de egyben éltető ereje is a fiataloknak, az ifjú kommunistáknak. Mindig igazat író, elevenbe vágó írásaival, gyújtó hatású cikkeivel mozgósította a kor legjobbjait, harcolt a maga módján és eszközeivel a szocializmusért.

P. Csefkó Judit

Ez az év is jól kezdődik...

szövetvásár

a MERUKER boltjaiban!

ÓRIÁSI VÁLASZTÉK! — KEDVEZŐ ÁRAK! — NAGY ÁRENGEDMÉNY!

Fésűs öltönyszövetek	363 Ft helyett	220	Ft-ért,
fésűs gyapjúszövetek	209 Ft helyett	120	Ft-ért,
fésűsszövetek	299 Ft helyett	90	Ft-ért,
kosztüm-szövetek	222 Ft helyett	133	Ft-ért,
női kártolt szövetek	331 Ft helyett	110	Ft-ért,
női kártolt szövetek	152 Ft helyett	65	Ft-ért,
holland importszövetek	300 Ft helyett	80	Ft-ért,
fésűs műszál szövetek	278 Ft helyett	60	Ft-ért,
dublé (mindkét oldalán viselhető) szövetek	334 Ft helyett	200	Ft-ért,
cordbársonyok	73,50 Ft helyett	40	Ft-ért,
ruhaflanellok	51 Ft helyett	32	Ft-ért,

VÁSAROLHATÓK!

Pécsett, a Belvárosi Áruházban, a Méteráru Mintaboltban, (Kossuth L. u. 30.), Komlón, a Méteráru Boltban, Mohácson, a Duna Áruházban, Siklóson a Központi Áruházban!

MEZŐGAZDASÁGI SZÖVETKEZETEK MERUKER

SZÖVETAJÁNLATUNK A BOLTOK KIRAKATAIBAN MEGTEKINTHETŐK! ÖNT IS VÁRJUK!

A Pécsi Kesztyűgyár központi gyára felvételre keres:

- GÉPI VARRODAI,
- KÉZI VARRODAI,

kézi befejező munkára NŐI MUNKAERŐKET, valamint

- SZABÁSZ ÁTKÉPZŐST

A betanulást átképzés útján biztosítjuk.

Jelentkezni lehet: 7601 Pécs, Sörház u. 36. I. em. 106.

KESZTYŰGYÁR PÉCS

* CENTRUM HÉTFŐ

1979. január 8-án

30 ÉVES CENTRUM ÁRUHÁZAK

20% VISSZATÉRÍTÉS

női papucsok

74,50—161,— Ft-ig

LAKÁS–INGATLAN

MECSEK-OLDALBAN, Székely B. u. 28. sz. alatt DÉLNYUGATI TÁJOLÁSÚ, PANORÁMÁS, KÖZMŰVESÍTETT TELEK ELADÓ. Családi ház jellegű, hagyományos szerkezetű, 7 LAKÁSRA + GARÁZSOKRA ELVI ÉPÍTÉSI ENGEDÉLY VAN. „185 ezer" jeligére a Hunyadi úti hirdetőbe.

Kertvárosban II. emeleti, 3 szobás OTP öröklakás eladó. Cím: Olga utca 1. II. 6. Könczöl.

Bálicsi 300 négyszögöl szőlő, pincével eladó. Pécs, Petőfi utca 61. II. emelet 10., délután 5–6 óráig.

Családi házra cserélném tanácsi lakásomat. „Különbözetet adok" jeligére a Hunyadi úti hirdetőbe.

Összeköltözőknek, orvosoknak ideális 4 szoba hallos, pécsi, nagyméretű társasház lakás beköltözhetően eladó. Tel.: 12-786.

Családi ház, háromszobás, összkomfortos, garázzsal, fizetési kedvezménnyel sürgősen eladó. Szigetvár, Tömpe J. u. 35.

Elcserélném pécsi, két és fél szobás, szövetkezeti lakásom székesfehérvári hasonlóra. „Alba Regia Szálló körül" jeligére a Hunyadi úti hirdetőbe.

Eltartási szerződést vagy életjáradékot kötnék. „Lakásért" jeligére a Hunyadi úti hirdetőbe.

Eladó kétszintes, lakható hétvégi ház. Víz, villany van. Érdeklődni: 11-530-as telefonon.

1½ szobás házrész nyári beköltözéssel eladó. Aradi vértanúk útja 20. Tóth.

Szigetváron két szoba, komfortos, kertes családi ház sürgősen eladó. Miklós utca 20.

Pécsújhegy, Koksz utca 22. számú fürdőszobás családi ház, 339 négyszögöl telekkel eladó.

Kővágószőllős, Kossuth L. u. 22. sz. alatt 452 négyszögöl sarokházhely, 8 m hosszú pincével eladó. 1299 négyszögöl üres terület, 24 négyzetméteres présházzal — kiparcellázva is — eladó. Érdeklődni: Kovács Lajosnál, Kővágószőllős, ált. iskola, vagy Pécs, Szigeti út 15.

Elcserélném belvárosi, nagyméretű, egyszobás, komfortos, tanácsi, I. emeleti lakásomat kertvárosi, kis méretűre. Jelentkezéseket: „Csak Kertváros" jeligére a Hunyadi úti hirdetőbe kérem.

150 ezer Ft kp. plusz OTP-vel lakásmegoldást keresünk. „Összkomfort" jeligére a Sallai utcai hirdetőbe.

2 szobás, szövetkezeti lakást 1½ szobás tanácsira cserélnék. „Távfűtés" jeligére a Sallai utcai hirdetőbe.

Elcserélném Balatonlellén levő, 2 szoba, hall, fürdőszoba, konyha, nagy teraszos nyaralómat hasonló harkányiért. „Tavaszi csere" jeligére a Sallai utcai hirdetőbe.

Kis családi ház a Pécsi tónál, 2 szoba, konyha, melléképülettel, gyümölcsössel, azonnal beköltözhetően eladó. Jó buszjárat, ózondús levegő. Irányár: 40 000 Ft. Ajánlatot: „Pécsi-tó" jeligére a Sallai utcai hirdetőbe.

Magaslati úti 2 szobás öröklakás azonnal beköltözhetően, igényesnek eladó. 9000 Ft/m². Érdeklődni: 14-980 vagy 661-510 telefonon.

359 négyszögöl szőlő, gyümölcsös eladó Pécsújhegyen. Érdeklődni: Pécs, Kisbalokány dűlő 28/1. 16 órától, szombat, vasárnap egész nap.

Belvárosban kis családi házat vagy házrészt vennék. „Kertes" jeligére a Sallai utcai hirdetőbe.

Kétszobás, komfortos családi ház, fedett gépkocsitárolóval, azonnal beköltözhetően eladó. Pécs, Kovácstelep, Árvácska u. 3.

Beköltözhető 62 négyzetméteres, 2½ szobás öröklakás az egyetemi városrészben eladó. — „395 plusz OTP" jeligére a Sallai utcai hirdetőbe.

Vennék egy- vagy másfél szoba összkomfortos, OTP, távfűtéses lakást, készpénz plusz OTP-átvállalással. „Erkélyes" jeligére a Sallai utcai hirdetőbe.

Fiatal házaspár, 11 éves kislánnyal, üres szoba-konyhás albérletet keres. „Azonnalra" jeligére a Sallai utcai hirdetőbe.

Pécs környéki falusi házat vennék. „Jó bejárás" jeligére a Sallai utcai hirdetőbe.

Harkányi társasházban levő lakrészt vennék. — „Második emeletig" jeligére a Sallai utcai hirdetőbe.

Albérletbe külön bejáratú szoba kiadó diákoknak, vagy fiatal házaspárnak. „Összkomfort" jeligére a Hunyadi úti hirdetőbe.

ZV-s P. Fiat 126-os eladó. „Áremegjelölés" jeligére a Hunyadi úti hirdetőbe.

Eladó faipari kombinált gép. Érdeklődni Pécs, III., Nefelejcs u. 15. 15 óra után.

ZM-es, 1500-as, automata, piros Volkswagen Passat igényesnek eladó. Cím: Baja, Vásárhelyi P. u. 1. Érdeklődni: 16–18 óra között.

Eladó fiatal tehén bikaborjával. Érdeklődni Gút Antal, Sámod.

Eladó 1 db dobkályha és 1 db villanyfúró. — Cím: Pécs, II., Nyárfa u. 38.

353-as Wartburg váltó, újszerű állapotban, eladó. Pécs, Dobó István u. 78. Kiss.

Kétéves, 1200-as Lada személygépkocsi sürgősen eladó. Érdeklődni lehet: Vasas II., Iskolaköz 1.

Kerítéselemek kapuval és egyéb bontott anyagok eladók. Málomi úti mesterséges megtermékenyítő állomás. Telefon: 12-785. Szombathy.

Trabant Specialomat elcserélném Wartburgra vagy elaanám. Tavaszi csere is érdekel. „PH" jeligére a Sallai utcai hirdetőbe.

ZU-s Skoda 105 S, garázsban tartott, eladó. Szalay. Úttörő utca 9.

Wartburg 312 alkatrészek eladók. Újhegy, Szőcske u. 12. 17 óra után.

VEGYES

Éttermekben (Olimpia, Szőlőskert, Fenyves, Vadásztanya) készült szilveszteri képek átvehetők Sallai utca 26. — Fotó-műteremben.

Szakképzett masszőrnő masszázst vállal. „Házhoz megyek" jeligére a Hunyadi úti hirdetőbe.

Fűtött garázs a Kodály utcában kiadó. Érdeklődni: Kersák, Zója utca 1/a. I. 2.

Féléves kislányunk mellé lakásunkra járó nénit keresünk Kertvárosba. „Nem mindennap" jeligére a Hunyadi úti hirdetőbe.

Garázst bérelnék hosszabb időre a 400 ágyas klinika környékén. Szücs. Tanárképző kollégium.

Építéstervezést vállalok családi házak, hétvégi házak, présházak, kerítések, szabadtűzhelyek, kandallók stb. elkészítéséhez. Telefon: 21-163. Ifj. Orosz László, Szegfű u. 1.

Értesítem a tisztelt megrendelőket, hogy vállalom a kazán, meleg- és hidegvíztárolók, gőz és fűtési vezetékek hőszigetelési munkáit. Levélcím: Zsárik József, Pécs, Sarló utca 4. 7627 Hő-, hang- és savszigetelő mester. Vidékre is megyek.

Szőlőforgatást, mindennemű földmunkát vállalunk. „Precíz" jeligére a Sallai utcai hirdetőbe.

Vadászok, figyelem! Róka, pézsma, görénybőröket átveszek. Gerebitz, Sallai u. 19.

ADÁS — VÉTEL

Modern garnitúrák

3580 Ft-tól részletre. Vajta kárpitos Pécs, Déryné u. 11. T.: 21-474.

Nyolchetes bikaborjú eladó. Kővágótöttös, Kossuth u. 11.

5 darab 1500-as Lada gumi eladó. Pécs, Garay u. 32/A. I. 9.

5 éves tehén 3 hetes bikaborjúval eladó. — Zók 33.

Eladók 8 és 9 hónapos kijáró vemhes üszők. Kővágótöttös, Kossuth u. 19.

3500 literes olajtartály eladó. Pécs, III., Úttörő u. 62/1.

Hízók eladók. Basamalomi u. 37-tel szemben.

Eladó Skoda S 100 új baloldali sárhányó. Lőtér utca 21.

HALÁLOZÁS

Mély fájdalommal tudatjuk, hogy szeretett édesapa, após és nagyapa,

DELI ANTAL

nyugd. erdész, 1979. január 2-án türelemmel viselt hosszú szenvedés után elhunyt. Temetése 1979. január 9-én 2 órakor lesz a pécsi központi temetőben. A gyászoló család.

Jóságos édesapánk, nagypapikánk és dédikénk,

BEDŐ KÁROLY

nagy türelemmel viselt hosszú betegség után, 85 éves korában örökre elpihent. Temetése 1979. január 8-án, hétfőn 2 órakor lesz a központi temetőben. Gyászoló leányai.

Tudatjuk mindazokkal, akik ismerték, hogy

TOLGYES GYÖRGYNÉ
Iffland Teréz

77 éves korában elhunyt. Hamvasztás utáni búcsúztatása 1979. január 9-én, kedden fél 3 órakor lesz a központi temetőben.

Szomorú szívvel tudatjuk, hogy szeretett testvérem, sógornőm, nagynénénk és kedves rokonunk,

TISZAI ISTVÁNNÉ
Hoffmann Margit

rövid szenvedés után 52 éves korában elhunyt. Hamvasztás utáni búcsúztatása 1979. január 11-én, csütörtökön 3 órakor lesz a központi temetőben. A gyászoló család.

Fájdalomtól megtört szívvel tudatjuk, hogy felejthetetlen férjem, édesapánk és kedves rokonunk,

SZILÁGYI ISTVÁN

volt barátúri lakos, 1979. január 1-én, 40 éves korában, türelmes szenvedés után elhunyt. Temetése 1979. január 10-én, szerdán fél 2 órakor lesz a pécsi központi temetőben. A gyászoló család.

Mély fájdalommal tudatjuk, hogy szeretett nagyapánk,

RÁNICS JÁNOS

volt belvárdgyulai lakos 73 éves korában elhunyt. Temetése január 8-án fél 4 órakor lesz a központi temetőben. Gyászoló menye és unokája.

Fájdalommal értesítjük a rokonokat, barátokat, ismerősöket, hogy

SZIGETVÁRY SÁNDOR

ny. tanár életének 86. évében elhunyt. Temetése január 9-én, kedden fél 2 órakor lesz a pécsi központi temetőben. Gyászoló családja.

Mély megrendüléssel tudatjuk, hogy drága jó szeretett feleségem, édesanyánk, nagymamánk, dédmamánk, testvérem, anyósunk, nagynénink és kedves rokonunk,

ZSOLT ÁDÁMNÉ
Mayer Ida

nyugdíjas tanítónő, 1978. december 11-én 85 éves korában csendesen elhunyt. Hamvasztás utáni búcsúztatását 1979. január 11-én fél 3 órakor tartjuk a pécsi központi temetőben. A gyászoló család.

Fájdalommal tudatjuk, hogy édesapánk, nagyapánk, dédapánk, apósunk és kedves rokonunk,

SZABÓ JÁNOS

MÁV nyugdíjas, Nagyvárad u. 19. sz. alatti lakos 96. életévében itthagyott bennünket. Szeretett halottunkat 1979. január 8-án, hétfőn de. 11 órakor kísérjük utolsó útjára a központi temetőben. A gyászoló család.

Fájó szívvel tudatjuk, hogy szeretett férjem és rokonunk,

LAKOS JÁNOS

nyugd. MÁV asztalos, január 2-án 65 éves korában, hosszú betegség után elhunyt. Temetése január 9-én, kedden 12 órakor lesz a pécsi központi temetőben. Gyászoló özvegye és a rokonság.

Mély fájdalommal tudatjuk, hogy szeretett férjom, édesapánk, nagypapánk, dédpapánk,

PETRE MÁTYÁS

volt nagyharsányi lakos, 84 éves korában elhunyt. Temetése 1979. január 10-én, szerdán 1 órakor lesz a pécsi központi temetőben. A gyászoló család.

Tudatjuk mindazokkal, akik ismerték, hogy

PFUND JÁNOSNÉ

80 éves korában elhunyt. Temetése 1979. január 10-én, szerdán 3 órakor lesz a pécsi központi temetőben. Madarász család.

Mély fájdalommal tudatjuk mindazokkal, akik ismerték és szerették, hogy felejthetetlen férjem, édesapánk, apósunk, nagyapánk,

ID. DOMOTOR LÁSZLÓ,

az Állatforgalmi és Húsipari Vállalat nyugdíjasa hosszú betegség után elhunyt. Hamvasztás utáni búcsúztatásáról később történik intézkedés. A gyászoló család.

Mély fájdalommal tudatjuk, hogy

VIDA JÓZSEF
r. őrnagy

életének 42. évében 1979. január 2-án tragikus körülmények között elhunyt. Temetése 1979. január 10-én, szerdán fél 1 órakor lesz a központi temetőben. A gyászoló család.

Mély fájdalommal tudatjuk, hogy

LIPPOY JÁNOS,

a Mohácsi Építőipari Szövetkezet műszaki osztályának vezetője 1979. január 3-án tragikus hirtelenséggel elhunyt. Családja, munkatársai, barátai és ismerősei 1979. január 8-án 15 órakor kísérik utolsó útjára a mohácsi római katolikus temetőben.

Mély fájdalommal tudatjuk, hogy szeretett feleségem, édesanyánk, menyem, anyósom, nagymamánk,

BAUMGARTNER FÜLÖPNÉ
Baumgartner Teréz

volt korpádi lakos, 53 éves korában, megrendítő hirtelenséggel elhunyt. Temetése január 7-én, vasárnap 12.30 órakor lesz a szentlőrinci temetőben. A gyászoló család.

Mély megrendüléssel tudatjuk, hogy szeretett munkatársunk,

BAUMGARTNER FÜLÖPNÉ
Baumgartner Teréz

f. hó 4-én tragikus hirtelenséggel elhunyt. Temetése f. hó 7-én 12.30 órakor lesz a szentlőrinci temetőben. A szentlőrinci Újhelyi Imre Mezőgazdasági és Élelmiszeripari Szakközépiskola dolgozói és tanulóifjúsága.

Fájdalommal tudatjuk, hogy szeretett édesapánk, apósom, nagyapánk és kedves rokon,

SZILÁRD JENŐ

vezető ny. postaműszaki főellenőr 70 éves korában tragikus körülmények között elhunyt. Drága halottunk hamvasztás előtti búcsúztatása január 11-én, csütörtökön fél 4 órakor lesz a központi temetőben. A gyászoló család.

Mély fájdalommal tudatom, hogy szeretett férjem,

LENDVAI FERENC
nyug. MÁV főellenőr,

volt fővadászmester, MAVOSZ megyei titkár, 1979. január 3-án, 78 éves korában csendesen elhunyt. Hamvasztás előtti búcsúztatása január 10-én, szerdán fél 3 órakor lesz a központi temető ravatalozójából. Gyászoló felesége.

A Pécsi Kesztyűgyár Mázaszászvári telepe FELVÉTELRE KERES:

- gépi varrodai,
- kézi varrodai

MUNKÁRA

női munkaerőket

A betanulást átképzés útján biztosítjuk

KESZTYŰGYÁR PÉCS

JELENTKEZNI LEHET:

Mázaszászvár, Kesztyűgyári telepe

Arany János u. 32.

Dolgozókat felvesznek

A BOROSTYÁN étterem keres felvételre eladókat és edényleszedőket. Jelentkezés: B. m. Vendéglátó V. I. kerületi területi igazgatósága, Pécs, Kossuth L. u. 64. (6/1375)

FÜTŐT keresünk felvételre. Lehet nyugdíjas is. Jelentkezés: B. m. Vendéglátó Vállalat, Fenyves szálló, Pécs, Szőlő u. 64. (7/1375)

A B. M.-i BAROMFIFELDOLGOZÓ és Forgalmazó Közös Vállalat gépkocsijavító műhelyébe szerviz segédmunkásokat alkalmaz. Jelentkezni lehet a műhelyvezetőnél, Pécs, Xavér u. 19. (52943/0031)

A PÉCSI Faipari Szövetkezet bérszámfejtésben jártas adminisztrátort felvesz, lehet nyugdíjas is. Jelentkezni lehet: Pécs, Bolgár Néphadsereg u. 10. Munkaügy. (0697/52933)

ORSZÁGOS Műemléki Felügyelőség építésvezetősége, Pécs, Sallai u. 35. — Rákóczi út felől — kőfaragó, gépkezelő és segédmunkás dolgozókat felvesz. (52937/1580)

SEGÉDMUNKÁSNŐT egyműszakos tejkonyhába, takarítónőket és segédmunkást kőműves mellé felvesz a Gyermekkórház, Nyár u. 8. (120012/0034)

A MECSEK TOURIST a Jakováli H. dzsámiba felvételt hirdet 8 órai munkaidővel, teremőr-takarító munkakör betöltésére. Jelentkezés: Pécs, Széchenyi tér 9., félemelet. (3085/1585)

A PÉCSI Szőlő- és Gyümölcstermelő Áfész felvesz azonnali belépéssel egy fizikai állományban levő dolgozót borospincei munkára, kiskerti traktorral történő kerti munkára. Lehetőleg szőlész-borász szakmunkás fiatalok jelentkezését várjuk. Cím: Pécs, Anna u. 2. (Tel.: 15-847). (19/1461)

Az ÁFOR Ásványolajforgalmi Vállalat

ÁFOR BENZIN OLAJ

ez év szeptemberében a 318. sz. Ipari Szakmunkásképző Intézetben beindítja a 8 ált. végzettségű és gimnáziumi érettségizett fiúk és lányok részére a

kőolajtermék-elosztó szakmunkásképzést (804—2)

	8 ált. végz.	gimn. éretts.
képzési idő:	3 év	1 1/2 év
korhatár		
— fiúknál	14 év	19 év
— lányoknál	14 év	25 év

TOVÁBBI FELTÉTELEK:
— iskolai végzettséget igazoló bizonyítvány,
— egészségi alkalmasság

JUTTATÁSOK:
szerződéskötés esetén: 500,— Ft/hó társadalmi ösztöndíj,
kollégiumi elhelyezés: 70,— Ft/hó,
üdülési, sportolási és szórakozási lehetőség

JELENTKEZNI LEHET:
1979. július 20-ig, az ÁFOR Ásványolajforgalmi Vállalat Dél-dunántúli Központ szem. és okt. csoportnál, személyesen vagy írásban

A ZALA MEGYEI TERVEZŐ VÁLLALAT

nagykanizsai munkahelyre keres

„A" vagy „B" kategóriás tervezői jogosultsággal rendelkező

ÉPÍTÉSZMÉRNÖKÖT és

SZERKEZETÉPÍTŐ MÉRNÖKÖT

Jelentkezni lehet: a személyzeti vezetőnél, Zalaegerszeg, Kosztolányi u. 14.

KÖZÉRDEKŰ

SZABÁS-VARRÁS tanfolyam indul kezdők és haladók részére 1979. január 12-én 15 és 17 órai kezdettel Pécs, Korvin Ottó u. 20. József Attila Művelődési Házban. Vezeti: Madarász Lászlóné.

FELVÉTELI FELHÍVÁS! A vám- és pénzügyőri testület egyenruhás állományába történő felvételre jelentkezhetnek azok, akik katonai szolgálatot teljesítettek, legalább középiskolai végzettségük van és 19–30 év közötti életkorú férfiak. Részletes információt bármelyik vámhivatal és vám- és pénzügyőri szakasz parancsnokánál — Drávaszabolcs, Magyarbóly, Mohács — lehet kapni, Pécsett a Munkácsy M. u. 6. szám alatt.

A MECSEK TOURIST értesíti a lakosságot, hogy üzemelési zavarok miatt a Tv-torony kilátó és eszpresszó 5-től, előreláthatólag egy hét időtartamra zárva tart.

A „Bóbita" bábegyüttes minden vasárnap 10 órakor előadást tart. (Déryné u. 18.) Műsoron: Hagymácska.

MIT HOL VÁSÁROLJUNK

BARANYAVÉR B

Vásároljon időben! Kombinált műtrágyák nagy és kis kiszerelésben, lemosószerek — gyomirtószerek, talajfertőtlenítők — növényvédőszerek teljes választékát kínálja a 49. Növényvédőszer szakboltunk, Pécs, Hajnóczy u. 1/A. (Uránvárosi piacnál.)

Heti jegyzetünk

„Egyenruha" nélkül

Az MLSZ új elnöksége után megalakultak a különböző szakbizottságok is. Az edzőbizottságot Zalka András irányítja, aki már meg is tartotta az NB I-es és a szövetségi edzők részvételével az első közös megbeszélést.

Ezen az első értekezleten legalábbis nagy vonalaiban vázolta Zalka András, milyen változásokat kívánnak megvalósítani az edzői, mindenekelőtt a vezető edzői feladatok tekintetében. Végül is az egész labdarúgás egyik kulcskérdéséről volt tehát szó. Hiszen az edzői munka jóformán mindennek, ami a tényleges játékkal és teljesítménnyel összefügg, az elsőrendű meghatározója. Semmiképpen sem lehet véletlen, hogy a nagy labdarúgósikerek mindig a nagy edzőegyéniségek vezérletével születtek meg. Bár kétségtelenül igaz az is, sokan hajlottak arra, hogy a sikerek nyitját a kifizetett prémiumokban keressék. De ezen a ponton szinte bizonyos, Hofi Gézának volt igaza a néhány évvel ezelőtti sikeres számában, amikor feltette a kérdést az úszni nem tudóknak: na és pénzért tudnának...? Volt olyan szállóige is: nagy pénz, nagy foci... Csak éppen valahogy elfelejtettük, hogy nagy focit csak nagy focisták tudnak produkálni. A nagy focistákat pedig az edzők nevelik, veszik észre, helyezik el a csapatban, gondolják ki a számukra legmegfelelőbb játékrendszert – egyszóval az edzői alkotómunka produktuma a jó csapat, a nagy csapat.

A követelményrendszer nem használt az edzői egyéniségek kibontakozásának. Mint ahogy semmiféle sematizmus sem serkentője az önálló gondolkodásnak. Nos ezzel kapcsolatban most változást igért Zalka András. Mint mondta, követelményrendszer ezután is lesz, mint ahogy mindig is volt. Hiszen mindaz, amit ma a világ labdarúgóinak élvonala tud: követelmény. Ha utol akarjuk őket érni, a mieink sem lehetnek lassúbbak, gyengébbek, technikailag képzetlenebbek. Ezek a követelmények. Bizonyos feladatokat ma is, a jövőben is teljesíteni kell. De ehhez az edzők nem „receptet", hanem kerettervet kapnak, amit maguknak kell tartalommal megtölteniük. Számbavéve játékosaik valamennyi tulajdonságát, személy szerint megszabva a feladatokat, majd ismét a csapat egészének felkészítésében érvényrejuttatni a sajátos egyéni elképzeléseket.

Nem lesz természetesen ezzel könnyebb az edzői munka. Ezután nem a végrehajtásért, hanem az önálló alkotó munka eredményéért kell felelniük az edzőknek. És a hangsúly itt az alkotómunkán van. Azon, hogy az egyéni elképzelések miként mutatkoznak meg a csapat szereplésében, sikerült-e az edzői munka speciális eszközeivel többet kihozni az adott együttesből, sikerült-e az adott játékosállományhoz a legkedvezőbb játékrendszert, vagy fordítva, az elképzelt játékrendszerhez a legmegfelelőbb játékosokat kiválasztani?

Ez a néhány feladat – és még mennyi van ezen kívül – máris több több energiát igényel, mint a korábbiak. Bár hozzá kell tenni, hogy hasonló feladatok azért korábban is ott álltak a vezető edzők előtt. Most azonban több önállósággal és kevesebb központi előírással számolva kell dönteniük.

A klubedzők felelősségének a megnövekedése reméljük képes lesz új energiákat is felszabadítani, szellemi pezsgést is megindítani labdarúgásunkban. Alkotó szellemi pezsgést, ami képes lesz gazdagítani a magyar labdarúgást és elsőrendű hajtóereje lesz az előbbrelépésnek.

—K—

Január 24. – február 14.

Labdarúgó Hétfői Dunántúli Napló Kupa

Februárban nemzetközi DNK

Szerkesztőségünk ebben az évben is megrendezi a labdarúgó Dunántúli Napló Kupát és a Hétfői Dunántúli Napló Kupát, melyek a csapatok felkészülését hivatottak segíteni. A DNK az előző évekhez hasonlóan ezúttal is nemzetközi lesz, időpontja még nem végleges, február 10-én vagy 24-én rendezzük a külföldi csapatok visszaigazolásától függően. Amennyiben február 10 és 11 lesz az időpont, akkor a PMSC mellett a PVSK a másik hazai résztvevő. Ha február 24 és 25 az időpont, akkor a PMSC mellett valószínűleg a ZTE lesz a másik magyar résztvevő. Az is biztos már, hogy egy jugoszláv együttes is lesz az indulók között, és elképzelhető, hogy szovjet, finn vagy csehszlovák csapat is indul a kupában.

A Hétfői Dunántúli Napló Kupa technikai értekezletét január 5-én tartottuk szerkesztőségünkben. A HDNK résztvevői a PVSK, Komló, Kaposvár, Szekszárd, Mohács–Véméndi TE és a Szigetvár. A csapatok körmérkőzéses formában döntik el a kupa sorsát és a helyezéseket. Valamennyi mérkőzésen egy kapus és négy mezőnyjátékos cserélhető. Januárban egységesen 14 óra a kezdési időpont, februárban 14.30. Az elöl álló csapatok a pályaválasztók.

A HDNK műsora. *Január 24.:* PVSK–Kaposvár, *Január 28.:* PVSK–Komló, Szekszárd–Kaposvár, Szigetvár–MVTE, *Január 31.:* MVTE–Szekszárd, Szigetvár–PVSK, Kaposvár–Komló. *Február 4.:* PVSK–Szekszárd, Komló–Szigetvár, *Február 7.:* Szigetvár–Kaposvár, Komló–Szekszárd, MVTE–PVSK. *Február 11.:* Szekszárd–Szigetvár, MVTE–Komló, *Február 14.:* Kaposvár–MVTE.

Autós ügyességi versenyjégen

Hogyan kell autót vezetni jégen, vagyis csúszós úton? Milyen vezetéstechnikai trükkökkel lehet elkerülni egy kisodródást, egy esetleges árokba csúszást? Mennyit kell ellenkormányozni? Mindezekből ízelítőt kaphatnak azok, akik holnap megtekintik Bólyban azt az autós bemutatót, amelyen részt vesznek a Pécsi Volán autóversenyzői és Bálint Árpád, sokszoros magyar bajnok. A gyakorlati bemutató előtt 10 órai kezdéssel filmvetítésre várják az érdeklődőket a helyi művelődési házba. Az Autóklub bólyi szervezete által rendezett autósdélelőtt ügyességi versennyel zárul, természetesen a bemutatóval megegyező helyen, tehát csúszós, jeges pályán. Akik indulni akarnak, a helyszínen nevezhetnek. Itt említjük meg, hogy még ebben a hónapban autósportbírói tanfolyam kezdődik az Autóklub Baranya megyei Szervezetének rendezésében. Akik kedvet éreznek ahhoz, hogy autóversenyeken közreműködjenek, jelentkezzenek az Autóklub Citrom utcai irodájában.

SPORT DN SPORT

Röplabda

Január 9-én Pécsett a NIM-mel kezd az U. PEAC

A tavaszi idény programja
A pécsiek reményei
Nem változott a játékosállomány

A NIM, a magyar bajnokcsapat nemzetközi kötelezettsége miatt a Bajnokcsapatok Európa Kupa-mérkőzésein szerepel, így megváltozott az Universitas PEAC női röplabdacsapata programja. Az eredeti sorsolás szerint január 12-én játszották volna első mérkőzésüket a pécsiek Budapesten a NIM-mel, a visszavágót január 14-ére tervezték Pécsett.

A NIM kérésére előrehozták a mérkőzéseket. A röplabda szövetség hozzájárult a változáshoz, mely szerint az Universitas PEAC és a NIM mindkét mérkőzését Pécsett játsszák. Az első találkozóra január 9-én, kedden 16 órai kezdettel kerül sor a POTE tornacsarnokában, a visszavágót másnap, szerdán délelőtt 10 órai kezdettel ugyancsak a POTE csarnokában játssza a két csapat.

— Ezek az időpontok játékosaink számára nem a legkedvezőbbek, hisz a mérkőzéseket a vizsgaidőszak kellős közepén kell játszanunk, nem beszélve arról, hogy a nézőknek sem kedvez a kora délutáni és a délelőtti időpont — mondotta Duchnovszky Istvánné, az Universitas PEAC női röplabda-szakosztályának edzője, majd hozzátette:

— Azon vagyunk, hogy a nehéz körülmények ellenére is a lehetőséghez képest megfelelően felkészüljünk. Játékosaink máskor ilyenkor csak a tanulásra összpontosítottak, most a pályán is helyt kell állniuk.

Az Universitas PEAC női röplabdacsapata az NB II. befejezése után nem sokat pihent, a karácsonyi és újévi ünnepektől eltekintve naponként kétszer tartanak edzést.

— A lányok nagy lelkesedéssel és akarással készülnek — mondotta Duchnovszky Istvánné. — Célkitűzésünk a bentmaradás biztosítása, ez nem lesz könnyű, hisz három csapat esik ki, játékosállományunk nem változott, ugyanazok szerepelnek az NB I-es mérkőzéseken is, akik az NB II-ben veretlenül nyertek bajnokságot.

A röplabda NB I. mérkőzéseinek új rendszerben történő lejátszása bőséges játéklehetőséget biztosít a csapatoknak. A bajnokság mérkőzéseit, mint ismeretes, két csoportban kezdik. Az Universitas PEAC az idénynyitó NIM elleni két mérkőzés után január 19-én Pécsett Jászberényt fogadja, majd 21-én Jászberényben találkozik a két csapat. Január 26-án az Újpesti Dózsa látogat Pécsre, ezt követően, két nap múlva, január 28-án Újpesten lesz a visszavágó. Február 9-én a Testnevelési Főiskola lesz Pécsett az Universitas PEAC ellenfele, a visszavágóra február 11-én Budapesten kerül sor. Február 16-án a Miskolci Vasutas szerepel Pécsett, két nap múlva, 18-án Miskolcon ismét találkozik a két csapat. A csoportmérkőzések utolsó fordulójában a BVSC-vel mérkőznek a pécsiek 23-án Pécsett, 25-én Budapesten.

Az Universitas PEAC-nak Miskolc, Jászberény és a BVSC ellen van keresnivalója Pécsett. A másik csoportban szereplő csapatok közül Almásfüzítő és a Bp. Harisnyagyár csapatai sem látszanak legyőzhetetlennek a pécsiek számára.

A bajnokság első részének befejezése után a kiírás szerint különválik a mezőny, a pécsiek minden valószínűség szerint a 4—7. helyezettekkel találkoznak majd, kétszer is. A bajnokság harmadik, befejező részében pedig a 7—14. helyezettek körmérkőzés formájában játszanak a végső sorrend kialakításáért.

A második forduló mérkőzéseibe bekapcsolódnak a juniorcsapatok is. Az NB I-ben szereplő csapatoknak ugyanis juniorcsapatot is kell indítaniuk, valamint ifjúsági és serdülő csapatot is.

Az Universitas PEAC szakmai vezetésébe ismét bekapcsolódott dr. Czakó Gyula, akinek irányításával egyszer már NB I-ben játszottak a pécsi egyetemi csapat női röplabdázói. Az utánpótlással Rózsa Katalin és Kovács Mariann foglalkozik.

hi

Aranyjelvényesek az olimpiára

Országos téli csúcstúra a Mecsekben

Az Aranyjelvényesek az olimpiára mozgalom országos téli csúcstúrája január 7-én, vasárnap kerül megrendezésre a Keleti-Mecsekben.

A túra 30 km hosszú távját és a kb. 600 méteres szintet 8 óra alatt kell teljesíteni. Ezt – a rendkívüli hideg időjárás, a hófúvások és a havas, csúszós talaj eléggé megnehezíti. Összesen 141 próbázó áll rajthoz, közülük 51-en baranyaiak, de érkeznek Somogy, Tolna, Zala, Csongrád megyéből és Budapestről is. A mezőny Mecsekszabolcstól, a Puskin Művelődési Háztól indul 7 és 8 óra között. Az első ellenőrző állomás a Tripammer-fánál lesz, majd onnan Zobákpusztára érkeznek a versenyzők. A következő állomás a kisújbányai kulcsosház, majd Püspökszentlászlót érintve a hosszúhetényi művelődési ház.

Innen az útvonal legnehezebb szakasza következik. A Mecsek legmagasabb pontjára, a Zengő 682 méter magas csúcsára kell felkapaszkodni és megkeresni az ellenőrző pontot. Nem lesz kevésbé fárasztó az innen meredeken lefelé vezető út sem. A túra végén már enyhébb lejtőkön és emelkedőkön vezet az út Pécsváradra, a célba.

A rendezők szerint a nehéz talajviszonyok miatt szoros beérkezés várható. Az útvonal jól jelzett turistaúton vezet, melyet erre az alkalomra külön jelzéssel, az olimpiai öt karikát ábrázoló jelzőtáblákkal is ellátták. A pálya elő van készítve, a kulcsosházakban forró tea várja a versenyzőket. Most már a próbázókon a sor, bizonyítani felkészültségüket, állóképességüket. Aki rendszeresen edzett, az most is biztos lehet a sikerben, aki pedig nem tudja a szintidőn belül teljesíteni a távot, újra indulhat a következő alkalommal.

Szabályozták a sportrendezvényekre érvényes állandó belépők használatát

A Megyei Sporthivatal elnöke szabályozta a sportrendezvényekre érvényes állandó belépők használatát. Az állandó belépőjegyeket a Megyei Sporthivatal adja ki, naptári évre szólóan, három sorozatban.

A-sorozat: Baranya megye területén tartandó valamennyi hazai és nemzetközi sportesemény-re jogosít, a Pécs városi Sportcsarnok, PMSC sporttelep (Újmecsekalja), a PVSK-sporttelep és a Komlói Bányász SK pályán a bérleten feltüntetett ülőhelyekre érvényes.

B-sorozat: Baranya megye területén tartandó valamennyi hazai és nemzetközi sportesemény-re jogosít, a PMSC, a PVSK, és a Komlói Bányász SK pályán a bérleten feltüntetett ülőhelyre érvényes. A Pécs városi Sportcsarnokban az erkélyülések kivételével csak oda jogosít, ahova az adott rendezvényre belépőjegy értékesítésre nem került. Ha valamennyi belépőjegy kiadásra került, csak állóhelyre érvényes.

C-sorozat: Baranya megye területén tartandó valamennyi hazai és nemzetközi sportesemény látogatására, állóhelyre érvényes. Ez a belépő a Pécs városi Sportcsarnokba nem érvényes.

A Megyei Sporthivatal elnöke meghatározta, kik jogosultak az állandó belépőjegyek használatára. A megye sportegyesületei saját rendezvényeikre szóló bérleteket adhatnak ki naptári évre szólóan, kivéve a TSH részére kiadott ülőhelyeket. Az OTSH, a Megyei Sporthivatal és az egyesületek saját rendezvényeire kiadott bérleteket kivéve más belépők nem adhatók ki.

Asztalitenisz

Városi bajnokság

Az év első versenyét az asztaliteniszezők rendezik. Január 6-án, 14 órai kezdettel az egyetemi tornacsarnokban a felnőttek versenyeznek, a városbajnokságért. Vasárnap délelőtt 9 órai kezdettel az újonc serdülő ifjúsági fiú és lány bajnokságot bonyolítják le. Egy hét múlva, január 14-én, vasárnap délelőtt Pécs környéki sportegyesületek részvételével rendeznek versenyt, melyen a felnőttek mellett az ifjúságiak versenylehetőséghez jutnak.

Versenyekre készül az ökölvívó-válogatott

A magyar ökölvívó válogatott keret megkezdte a közös felkészülést az idei versenyekre. Az idény fő eseménye a május elején Kölnben sorra kerülő Európa-bajnokság.

— 24 ökölvívót hívtunk meg a felkészülés első, január 27-ig tartó szakaszára — mondotta Takács Béla, a magyar ökölvívó szövetség főtitkára. — Február első vasárnapján Szolnokon kezdődik a versenyidény újrendszerű eseményünkkel, a MOSZ kiemelt viadalával. A súlycsoportok négy-négy legjobbja vív körmérkőzést e sorozat keretében előbb Szolnokon, majd a következő vasárnapokon Tatabányán, illetve Budapesten. A nemzetközi rajtot márciusban a hagyományos Honvéd Kupa jelenti, majd áprilisban Budapesten és Szegeden találkozunk országok közötti mérkőzésen Finnország válogatottjával.

A válogatott keretbe meghívott ökölvívók: légsúly: Orbán, Lipódi (Bp. Honvéd), Váradi (Nyíregyházi VSC), harmatsúly: Dudus (Bp. Honvéd), Golyák (Kun B. SE), Jakab J. (U. Dózsa), Botos T. és Farkas (Salgótarján), pehelysúly: Dankó (Bp. Honvéd), Csjef Z. (Ú. Dózsa) és Dezamits (Tatabánya), könnyűsúly: Botos A. (Salgót.), Takács (Borsodi B.), kisváltósúly: Bara (Borsodi B.), váltósúly: Danyi (Bp. Honvéd), Borbély (Kun B. SE), Csjef I. (U. Dózsa), nagyváltósúly: Pintér (Kun B. SE), Némedi (U. Dózsa), középsúly: Hogál (Bp. Honvéd), Félnehézsúly: Totka, Becsei (Bp. Honvéd), nehézsúly: Lévai (U. Dózsa), Alvics (PVSK).

Tenisz

Győzelem a Király Kupában

A teniszezők Király Kupa nemzetközi mérkőzéssorozatának keretében csütörtökön este Sheffieldben pályára lépett Magyarország csapata is, s ellenfele Anglia válogatottja volt. A rajt jól sikerült, Benyik több mint két órás, hatalmas küzdelemben győzött, és ezzel Magyarország 1:0-ás vezetésre tett szert.

Benyik–Drysdale 7:5, 4:6, 6:4

A második egyes mérkőzésen Taróczy Balázs ellenfele Mottram volt. A találkozó még hosszabb ideig tartott, mint az első. Taróczy meglehetősen nehezen melegedett játékba, így az első játszmát el is vesztette. A másodikban viszont már magára talált, és hatalmas küzdelemben nyert. A harmadikban tejfej melletti küzdelem után 5:5 állásnál Taróczy kitűnően hajrázott, és a befejezés sikerült számára.

Taróczy–Mottram 1:6, 7:6, 7:5.

Ezzel Magyarország 2:0-ás vezetésre tett szert, és ez azt jelentette, hogy függetlenül a páros mérkőzés eredményétől, már győzött.

A késő éjszakai órákban fejeződött be Sheffieldben az Anglia–Magyarország találkozó. Minden előzetes várakozást felülmúlóan szerepeltek a magyarok, hiszen a két egyes győzelem után Taróczy Szőkével az oldalán 7:6, 6:4 arányban legyőzte a vendéglátók kettősét, Mottramot és Drysdalet.

A magyar válogatott legközelebbi Király Kupa mérkőzését vasárnap a nyugatnémetekkel játssza.

Jégpálya a Gépiparban

A Jókai utcai általános iskola jégpályája után, ma délután 2 órakor megnyílik a gépipari jégpályája is, melyet az iskola kollégiumának udvarán levő kézilabda-pályán hoztak létre.

Dunántúli Napló

Az MSZMP Baranya megyei Bizottságának lapja
Főszerkesztő: **Mitzki Ervin**
Főszerkesztő-helyettesek:
Bálint József és Hallama Erzsébet
Szerkesztőségi ügyelet 8–20 óráig 10-053, 20 óra után 15-726
Kiadja a Baranya megyei Lapkiadó Vállalat
Felelős kiadó: **Braun Károly**
Szerkesztőség és kiadóhivatal: Pécs, Pf.: 134. Hunyadi út 11. 7601
Telefon: 15-000, 15-762, 15-852, 15-245, 15-264
Szerkesztőség telex: 12-421
Kiadó telex: 12-320

Készült ofszet rotációs eljárással Saphir 96-os gépen Pécsi Szikra Nyomda Pécs, Engel János u. 8. 7630 Tel.: 13-177, 13-696. Telex: 12-211 Felelős vezető: **Szendrői György**

Terjeszti a Magyar Posta
Előfizethető a hírlapkézbesítő postahivataloknál és kézbesítőknél.
Előfizetési díj egy hónapra 21 Ft
Indexszám: 25 054
ISSN 0133–2007

Világ proletárjai, egyesüljetek!

Dunántúli napló

XXXVI. évfolyam, 6. szám
1979. január 7., vasárnap
Ára: 1,20 Ft.

Az MSZMP Baranya megyei Bizottságának lapja

Elszakadás?

Nem, nem a magányos öregemberről akarok írni, aki fényképről idézi maga elé gyermeke arcát, akit soha nem látogat senki, csak születése napján érkezik a postás nefelejcsekkel telehintett dísztávirattal — ő mégis azt érzi: elfelejtették. Elszakadni a szerető szülőtől: megbocsáthatatlan. Eltávolodni a születési helytől — társadalmi jelenség. Egy budapesti gyár vezetőinek születési adatait böngészem. Kiderül, hogy a huszonegy ember tizenkét helységből érkezett. Vidéki városokból, különböző községekből, sőt egyikük — ahogy meséli — tanyáról.

Vajon olyan egyszerű költözködések ezek? Izgatott cókmókpakolások, örömteli várakozással, nagy gyomrú tehergautókkal? A tanyán született főosztályvezető mezítlábas korából alig emlékszik valamire, állandóan a különböző kollégiumok képét idézi fel („Milyen reprodukció is függött a szobánk falán?"), papíron adja össze albérleteinek számát („Volt abban ágybérlet is..."), egykori élete az ideiglenesség érzetét sugallja, számára minden átmeneti volt, néhány suta hazalátogatás között. Most, hogy háromszobás lakásban él, magához vette anyját is, aki sámlit rak a bérház lépcsőfordulójába, arra kuporodik, úgy gubbaszt, mint odahaza a lócán, s szemével ismerős tárgyakat keresgél, hiába. A fiatal békési főmérnök tárcájában az otthon maradottak fényképével jár — egy barack színű fotón a család: testvérek, rokonok, ünnepi mosollyal arcukon. Hazajár negyedévenként, apját-anyját pénzzel támogatja. Szívesen mesél a gyermekkoráról. („Milyen ünnep volt nálunk a disznóölés! Én fogtam a jószág farkát, mikor leszúrta a böllér, büszke voltam rá, hogy a fülemet sem fogom be a visítás elől...") Azután a szavakkal a máig jutunk, a mérnök mutatóujját magasba emelve figyelmeztet, mi ment végbe lelkében, szokásaiban: otthon van most is minden disznóöléskor, de a sertés haláltusáját nem bírja végignézni, berohan a házba, hogy a visítást se hallja, családja összenéz — kinevetik. Az igazgató Egerben született („Nekem könnyebb volt, nem kellett kölyökkoromban megválni a szülői háztól"), a diploma megszerzése után vissza is ment a barokk kisvárosba. (Jó volt ott belejönni a szakmába, ahol ismerős voltam és nem maradtam magamra a gondokkal.) Műszaki kandidatúráját követően helyezték Pestre, lakást kapott, kocsija pedig addigra már megvolt. („Szerencsés ember vagyok. Igaz, tanultam vasszorgalommal, fáradtan és idegesen — de soha sem kellett a nulláról indulnom, soha nem mozogtam kényszerpályán...")

Apróságokat, öklömnyi változásokat emlegetnek az elszakadók. Ezek már nem a hajdani „falusi legény Pesten"-variáció, a neonfénytől, villamostól, kirakattól megszédült, a forgalomban tébláboló, a kihalt mellékutcákon magányosan bóklászó vidéki sieheder limonádé ízű történetei. A szülőhelyükről elkerülők világa ugyanis már otthonunkban tágabbra nyílik — manapság talán a városi ember van inkább elzárva a vidéki léttől, mint fordítva.

A szociológiai szakirodalom a társadalom mobilitását, az átrétegeződést vizsgálva a jelen gondjaiból szemezget. Ki hagyta el a földet, kiből lett gyári munkás? Ki hagyta ott a munkapadot, ki vált értelmiségivé? Kik nem folytatták apjuk dolgát-életét? A statisztikák szerint milliónyian.

S ebből a seregből ezrek és ezrek léptek távolabb szülőhelyüktől népesebb, fejlettebb vidékre... Ennyien váltak „elszakadókká", olyanokká, akik, ha szénakazlakat látnak, kiszállva kocsijukból orrukba szívják illatát, de a kaszát már csak néhány percig tudják tartani...

Az elszakadást olykor mintha negatív folyamatként könyvelnénk el, pedig többnyire éppen hogy nem az. A különböző akciók, irányelvek mind a munkás-, a parasztgyerekeket segítik, megkönnyítik a középiskolába, egyetemre jutásukat, hogy az életkörülményeikből adódó hátrányt behozva, kibontakoztathassák tehetségüket. Érdemes azonban elgondolkozni azon, hogy okvetlen elszakadást okoz-e a tanulás-tanultság; és azon is, hogy a „több", a „korszerűbb" a nagyvárosba hívja-e még ma is a falun, vidéken születetteket? Egy-két évtizede egyetlen mérnök sem talált volna községi munkahelyre, ma pedig társadalmi szerződésekről hallunk, falusi értelmiségről írunk — a fejlődés tehát nemcsak a községek képét, de társadalmát is megváltoztatta.

Eldugott kis faluban a Börzsönyben, olyan kondenzátorokat gyártanak eddig csak málnát szedő asszonyok, amelyekkel, ha elmaradnak — a székesfehérvári Videotonban nem tudják összeszerelni a televíziókat. Rába-közi község kisüzeme nyomtatott áramkörű paneleket készít, s szerződésben áll több nagyvállalattal. Az állami gazdaságokban, a tsz-ekben megannyi értelmiségi — mezőgazdasági mérnök, állatorvos, közgazdász, jogász — dolgozik, megsokszorozódott a falusi pedagógusok száma.

Változóban azért a falusi értelmiség. Összetétele a megváltozott kort és társadalmat tükrözi, hiszen az elszakadók közül néhányan visszatérnek. Nem a szénaillat, nem a megszokott táj hívja őket — többségüket egyelőre inkább a kényszer. Megunván az albérletet, így látnak lehetőséget az önálló élet megteremtésére, azaz — az egzisztencia fogja őket kézen, s vezeti vissza a faluba. Persze akadnak olyanok, akik enélkül is visszavágynak-visszajönnek, mert úgy érzik, hogy több a lehetőség a tanultak gyümölcsöztetésére, mint a városban. Ők sem poétalelkek, csupán a szülői házhoz jobban ragaszkodók, a községen segíteni akarók. Egyikük gépészmérnöki diplomával dolgozik a termelőszövetkezetben. „Gyakorlat teszi a mestert" — mondja először visszatérte indokát, majd tovább sorolja az okokat: szavának súlya van a munkahelyén, tudja pontosan, mit miért csinál, látja értelmét, s érzi azt is, amit szerinte nagyobb helyen nemigen érezhet a frissen végzett —, ha holnap venné a kalapját, s elmenne, hiányozna.

Nos, ezért nem szakadna ő el innét semmi pénzért. Egyszerűen azért — s ez cseppet sem hatásos poén —, mert ilyen nagyon szükség van rá.

Tamás Ervin

Az iráni sah külföldre távozik

Beiktatták az új kormányt

Teherán

Mohammad Reza Pahlavi iráni sah szombaton rádióbeszédében megerősítette, hogy pihenés céljából külföldre távozik. Az uralkodó hangoztatta, hogy külföldi tartózkodásának idejére az alkotmánynak és „az iráni hagyománynak" megfelelően régenstanácsot nevez ki.

A sah mindazonáltal nem közölt részleteket arra vonatkozóan, hogy mikor, milyen időtartamra és hová utazik.

Az 59 éves uralkodó, aki beszédében több ízben hangoztatta, hogy „fáradt és pihenésre van szüksége", sikereket kívánt a Sapur Baktiar által megalakított kormány munkájához.

A sah emlékeztetett november 6-i kijelentésére, amikor — a katonai kormány megalakítása után — ígéretet tett arra, hogy politikai megoldást talál Irán problémáira. Ezzel összefüggésben reményét fejezte ki, hogy az ország lakosságának többsége részt vesz majd „a demokratikus folyamatban".

Mohammad Reza Pahlavi beszédében több ízben a Koránban foglaltak és az iszlám vallás rendeleteinek betartására szólított fel. Végezetül hangoztatta a gazdaság újbóli beindításának fontosságát, mert ellenkező esetben — mint mondotta — „nem sok jót jósol az országnak."

Röviddel azután, hogy az uralkodó beiktatta a Baktiar vezette új kormányt, a hivatalos iráni rádió beszámolt arról, hogy a lapok munkatársai befejezték 62 napos tiltakozó sztrájkjukat. Jelentések érkeztek arról is, hogy az olajipar, a vasúti közlekedés és a kormányhivatalok dolgozói is újból felvették a munkát.

Ezzel egyidőben az ország újdonsült miniszterelnöke — mint a hírügynökségek megjegyzik: ellenfeleinek semlegesítésére — vasárnapra „nemzeti gyászt" hirdetett meg az elmúlt hetekben lezajlott tüntetések halálos áldozatainak emlékére. A nemzeti front, amely Baktiart kizárta soraiból, a maga részéről vasárnapra ugyancsak „nemzeti gyászt" hirdetett meg. Mivel a front szembenáll Baktiarral, és elítélte kormányalakítási erőfeszítéseit, megfigyelők úgy vélekedtek, hogy a vasárnapi megmozdulás egyfajta „erődemonstráció" lehet a kormányfővel szemben. Baktiar bejelentését viszont megfigyelők a nemzeti megbékélés érdekében tett gesztusnak tekintik.

A hírügynökségek másrészről kiemelték, hogy a siita vallási ellenzék vezetője, Khomeini Ajatollah nem csatlakozott a nemzeti front által vasárnapra meghirdetett megmozduláshoz, de ugyanakkor — mint párizsi környezetében elhangzott — arra szólította fel Iránban élő híveit, hogy hétfőn tartsanak nemzeti gyásznapot. Az önkéntes emigrációban élő vallási vezető egyébként szombaton „törvénytelennek" bélyegezte a Baktiar vezette új kormányt, és arra hívta fel az ország munkásait, hogy folytassák sztrájkakciójukat. Az újságírókat ugyanakkor felszólította, hogy térjenek vissza a munkába, miután „az illegális kormány ígéretet tett a cenzúra megszüntetésére".

Fidel Castro és Biszku Béla eszmecseréje Havannában

Fidel Castro, a Kubai Kommunista Párt Központi Bizottságának első titkára, az Államtanács és a Minisztertanács elnöke pénteken délután felkereste Biszku Bélát, az MSZMP Politikai Bizottsága tagját a magyar párt- és állami küldöttség havannai szálláshelyén. Biszku Béla átadta Kádár János és a Központi Bizottság üdvözletét. Fidel Castro és Biszku Béla a találkozó során baráti eszmecserét folytatott.

Ünnepi egységgyűlés Szigetváron





A Tömpe József önálló század a megye legjobbja

Dr. Nagy József köszöntötte a munkásőröket

A Baranya megyei munkásőralakulatok 1978. évi szocialista munkaversenyében kiemelkedő eredményeket elért szigetvári Tömpe József önálló század nyerte el a „Legjobb önálló egység" címet. Ebből az alkalomból tegnap délelőtt ünnepi egységgyűlést tartottak a Tinódi Filmszínházban. Az elnökségben helyet foglalt *dr. Nagy József*, az MSZMP KB tagja, a Megyei Pártbizottság első titkára, *Szabó Attila*, a Munkásőrség Országos Parancsnokságának képviselője, *Megyaszai József*, a Munkásőrség Baranya megyei parancsnoka, Szigetvár város és járás párt- és állami vezetői, valamint a bázishelyek — vállalatok, intézmények — képviselői.

Kulcsár Sándor, a Tömpe József munkásőr-század parancsnoka az elmúlt évben végzett munkát értékelve megállapította: fejlődött a kiképzés és a szolgálat színvonala, erősödött a fegyelem, jól érvényesült a munkásőrség munkájában a felettes pártszervek irányítása, a bázisszervek pedig hatékonyan segítették a tevékenységet. A folyamatos politikai nevelőmunka jó kommunista közösségekké formálta az alegységeket. Eredményes volt az a törekvés, hogy biztosítsák az egység egészséges fejlődését, a három generáció együttműködését, valamint a nők bevonását a munkásőri munkába.

Az 1979-es feladatokat vázolva Kulcsár Sándor kijelentette: a tavaly elért színvonalról kell továbblépni, 1978 eredményeit kell gyarapítani.

Ezután ismertették a Munkásőrség Baranya megyei Parancsnokának parancsát a szocialista versenymozgalom értékeléséről: a „Legjobb önálló egység" címet, a vele járó serleget és oklevelet első ízben nyerte el a szigetvári Tömpe József önálló század. A serleget Megyaszai József adta át Kulcsár Sándornak. A század ellátó raja megyei második helyezést ért el. Kiváló parancsnoki jelvényt kapott *Kulcsár Sándor*, *Horváth József* és *Kis János*, kiváló szakaszparancsnoki jelvényt *Bálint László*, *Bakonyi László*, *Bedő István* és *Papp Gyula* kapott, nyolcan pedig megkapták a Kiváló munkásőr jelvényt. Dr. Nagy József adta át a Munkásőrség országos parancsnokának kitüntetéseit. Szolgálati Érdemérmet kapott 20 éves szolgálatért *Berek János*, 15 éves szolgálatért *Majoros István* és *Kovács István*, 10 éves szolgálatért tizenhárom munkásőr, 9 leszerelő, illetve tartalékállományba vonuló pedig Munkásőr emlékérmet kapott.

Úttörő munkásőrök köszöntötték és ajándékozták meg ezután a megye legjobb önálló századát, majd hat új munkásőr — köztük négy nő — tett esküt az egység zászlaja előtt. A leszerelők nevében *Király László* adta át a fegyvert *Mészáros Klárának*.

Végezetül dr. Nagy József köszöntötte a Megyei Párt-végrehajtó Bizottság nevében az egységet, amely fegyelmezetten hajtotta végre az irányító pártbizottságok által megszabott feladatokat. Köszönetet mondott a személyi állománynak, gratulált a kitüntetetteknek. A leszerelőktől és tartalékállományba vonulóktól kérte, hogy a közélet más területein munkálkodjanak népünkért, az új munkásőrök pedig esküjükhöz híven teljesítsék vállalt feladataikat.



Köszöntötték a háromnapos pécsi áramzavar elhárító munkásait. (Tudósítás a 2. oldalon).

Mindenki percre pontosan tudja napi munkáját

Tanácskoztak a Kesztyűgyár 2-es üzem brigádvezetői

Hétfőtől a Pécsi Kesztyűgyár új, 2. üzemében – mely a Vadász utcában található – a legtöbb dolgozó névre szólóan megkapja napi teendőinek lajstromát, mit is kell tennie munkidejében és ennek teljesítése nélkül hibát követ el. Az éves üzemi-gyári tervet lebontják személyekre tíz napos időegységre s tíz naponként értékelik a végzett munkát. Havonta, majd negyedévenként ismét módosítják a feladatokat – lényeg, hogy minél gyorsabban, az igényekkel lépést tartva – és mindig mindenki tudja majd szinte percre-készen, hogy mi is a teendője.

Mit is jelent, hogy időben, kiváló minőségben teljesítse az elvárásokat épp azért, hogy a hazai és a külföldi piacon is megfeleljenek árucikkeikkel. A megrendeléseket magas szinten elégítik ki és egy órát sem késhetnek a külföldi partnernek tett ígéretek teljesítésével.

Szombaton a 2-es üzem több mint negyven szocialista brigádjának vezetői tanácskoztak Harkányban, döntöttek 750-800 fizikai dolgozó nevében, megbízásából, meghatározták a gyár ez évi feladatait, a munkaverseny új formáit.

Hétfőtől a darab- és teljesítménybérben dolgozók – mintegy háromszáz szabász és gépi-varró – időre kidolgozva megkapja napi teendőinek jegyzékét. Így értesül mind jobban a munkás arról, hogy miként is érdekelt a vállalati, üzemi tervek megvalósításában. Az egy személyre szóló elvárások rendszerét aztán fokozatosan elterjesztik az egész üzemben.

— CS —

Az orosz konstruktivisták művei

Plakátok az Uitz Múzeumban



A plakátművészet történetének egy izgalmas fejezetét képviselik az orosz művészeknek a Nagy Októberi Szocialista Forradalom idején készített művei. Az események sodrában a képzőművészek is fontosnak tartották, hogy a maguk eszközeivel megszólaljanak, és így kísérjék, segítsék a történelmi fordulatot. Ezekből a plakátokból, Malevics, Liszickij, Rodcsenko, Neum Gabo és Kandinszkij műveiből készítettek másolatot a Budapesti Műhely tagjai, és ezek a szitanyomatok láthatók tegnap óta az Uitz Múzeumban.

Ugyanakkor meg is vásárolhatják őket a XX. századi avantgard művészet rajongói. A kiállítás időszerűségét persze az adja, hogy Uitz Béla maga is az orosz avantgarddal párhuzamosan létező magyar aktivizmus kiemelkedő alakja volt Kassák körében. Kassák folyóirata, a Ma pe"g rendszeresen közölte az orosz konstruktivisták műveit. Kicsit ezt a párhuzamot, ezt a korszakot is érzékeltetik az Uitz Múzeumban kiállított alkotások.

Nem véletlen egyébként az sem, hogy éppen a Budapesti Műhely tagjai vállalták az orosz avantgard plakátjainak szitanyomaton való újjáélesztését. Hiszen Fajó János, Bak Imre. Hencze Tamás, Keserű Ilona és Mengyán András éppen a jelenkori magyar újkonstruktivizmus képviselői, akik Kassák felfedezése után éppen az orosz forradalmi festészetben találtak elődökre és példaképekre.

Köszöntötték a háromnapos pécsi áramzavar elhárító munkásait

Orkán-erejű szél tépázta őket, villám csapott le közelükben, mínusz 15—20 fokban csak erőltetett menetben haladhattak előre, sokszor csak gyalog, hisz autó, jármű nem tudott megbirkózni a viharral, hóval, jéggel, sárral. Ilyen ítéletidőben, ilyen kegyetlen természeti körülmények között három napon át küzdöttek, hárították el a hibákat, a súlyos zavarokat a pécsi elektromos rendszerben a DÉDÁSZ pécsi üzemigazgatóság dolgozói.

Naponta 75 kábel- és vezetékszerelő, hibamérő, védelemautomatikus serénykedett 10—12 gerinckábel mentén, legalább 100 energia-tápponton és legalább 20—30 kilométeres hosszúságú körzetet bejárva. Az első nap megállás nélkül voltak talpon 36, majd 24 órán át: alig ettek, sokan csak teát ittak, vagy egy percre ugrottak be az étkezdébe. A háromnapos elhárítási munka órási küzdelemmel járt, az ember és a természet elemeinek ádáz találkozásában, hogy eközben a fékevesztett, csődöt mondott technikát is az emberi akarat uralmába kényszerítsék.

Akkor könnyebbültek meg egy kicsit, amikor a legtöbb lakásban, üzemben kigyulladtak a fények, amikor már egyszer a végén hálás telefonüzenetek is érkeztek.

Tegnap a vállalat központjában megjutalmazták a legjobbakat, csaknem ötven munkást, 14-en a Vállalati Dicsérő Oklevelet is megkapták, de mindannyian — személyenként — 1000, illetve 500 forintos jutalomban is részesültek. Legtöbbet tették, hogy elhárítsák az üzem történetének eddigi legnagyobb elektromos zavarát.

Cs. J.

Az Országos Anyag- és Árhivatal

közleménye

egyes termékek fogyasztói árának emeléséről

Az 1979. évi népgazdasági terv előirányzatával összhangban január 8-án központi elhatározás alapján sor kerül egyes fogyasztói árak emelésére. A fogyasztói árak emelését a világpiaci árak és a hazai termelési költségek növekedése, a kereslet–kínálat összhangjának elősegítése, a költségvetési egyensúly javítása teszi szükségessé.

A motorbenzin fogyasztói ára átlagosan 25 százalékkal nő. A normál benzin ára literenként 5 forintról 6,40 forintra, a szuperbenziné 6,50 forintról 8 forintra, az extra benziné pedig 8 forintról 9,60 forintra emelkedik. A benzin–olaj keverék ára a benzin fogyasztói árával arányosan változik.

A dohányáruk fogyasztói ára átlagosan 30 százalékkal emelkedik. Az egyes választékok ára differenciált mértékben változik. A Kossuth cigaretta dobozonkénti fogyasztói ára 4,20 forintról 5,60 forintra, a Symphoniáé 5,60 forintról 7,40 forintra, a Sopianae 8 forintról 10 forintra nő. A Csongor szivarok ára csomagonként 12 forintról 15 forintra, a pipadohányok közül a Clubé 2 forinttal, a Magyaré pedig 60 fillérrel emelkedik.

A sör fogyasztói ára átlagosan 20 százalékkal emelkedik: a hazai, valamint a szocialista importból származó választékok ára az átlaghoz közelállóan, míg a tőkés relációból beszerzett söröké nagyobb mértékben drágul.

A rizs fogyasztói ára átlagosan 50 százalékkal emelkedik. Az előrecsomagolt rizs kilogrammonkénti ára 16 forint helyett 24 forint lesz.

A vas–műszaki cikkek közül a hazai gyártmányú kerékpárok fogyasztói ára 20 százalékkal, a 303-as típusú keverőtárcsás mosógépé 9 százalékkal, a Komfort gáztűzhelyeké 14 százalékkal, az akkumulátoroké pedig átlagosan 27 százalékkal emelkedik.

Az építőanyagok közül az égetett darabos mész fogyasztói ára 20 százalékkal, a húzott síküvegé mérettől és minőségtől függően átlagosan 22 százalékkal, egyes egészségügyi finomkerámia cikkeké 40 százalékkal, az azbesztcement hullámpaláé 9 százalékkal, a szigetelő fedéllemezé pedig 7 százalékkal emelkedik.

Február 1-től átlagosan 40 százalékkal, ezen belül differenciáltan emelkedik az újságok, időszaki sajtótermékek ára, például a napilapoké hétköznap 80 fillérről 1,20 forintra, a vasárnapi napilapoké 1,20 forintról 1,60 forintra.

A központi árintézkedések a fogyasztói árszínvonalat 1979-ben – a tavaly végrehajtott szesz-áremelés ez évben is érvényesülő hatásával együtt – 2,8 százalékkal emelik. Ezenkívül az év folyamán vállalati kezdeményezésre és piaci hatásokra az általános fogyasztói árszínvonal átlagosan mintegy 2 százalékkal emelkedhet.

A fogyasztói áremelések összhangban vannak az 1979. évi népgazdasági tervben foglalt életszínvonalpolitikai célkitűzésekkel.

Látogatóban, Kijevből



Szélesre tárja az Oktatási Igazgatóság kollégiuma vendégszobájának ajtaját, „tessék, tessék . . .” – invitál befelé.

– Nem kell tolmács a beszélgetéshez? — kérdem.

– Már miért kellene, jól beszélek én magyarul, a nevem is magyar: Kovács János.

Magas, erőteljes ember, 81 éves.

Kijevben lakik, lányával jött Pécsre látogatóba növéréhez.

Siklóson született, hét gyerek közül ő volt a legfiatalabb.

– Az apám, a nagyapám is cseléd volt. Nagyon rosszul ment a sorunk, sokat költöztünk, kerestük a jobb megélhetést. Vándoroltunk munka után egyik helyről a másikra. Még emlékszem, hogy én is cselédként dolgoztam már tizenkét éves koromban, Üszögpusztán, Görcsönyben, Garéban. Mindig a jobbat kerestük, de egyre csak a rosszabbat találtuk.

Szavait nagy, széles mozdulatokkal kíséri. Katonának sorozták 1916-ban, egy hónapi kiképzés után a bukovinai frontra került – ott esett hadifogságba sok magyar katonatársával együtt.

— Dolgoztunk Arhangelszkben vasútépítésen, negyvenöt fokos hidegben. Voltunk ott talán ezren is. Később Taskentbe kerültünk, táborba, jöttek magyar agitátorok és kérdezték: ki akar harcolni a Vörös Hadseregben a fehérek ellen. Tömegével jelentkeztünk és 1917-ben én is a Vörös Hadsereg lovaskatonája lettem. Nem ültem én addig lovon soha, meg kard sem volt a kezemben . . . A harcok alatt aztán megtanultam karddal verekedni úgy istenigazában. Kolcsak bandái ellen rohamoztunk, aprítottuk, ahol értük.

Mutatja a tarkóját – nagy vágott sebhely nyoma látszik.

– Harc közben kaptam ezt a kardvágást, meg a többit is. Csak a fejemre négy sérülést kaptam, a testemre többet is. A taskenti kórházba vittek sebesültként, majd gyógyulás után Kijevbe kerültem a parancsnokságra. Kijevben nősültem meg, fiam, lányom van, huszonnégy éves az unokám . . .

Leszerelt és Kijevben egy gyümölcs és zöldségesbolt-hálózat felügyelője lett.

– Harmincöt üzlet tartozott hozzám. Dolgoztam, meg tanultam a munkámhoz szükséges tudnivalókat.

A második világháború alatt tolmácsként szolgált a hadseregben.

– Így jutottam el akkor Pécsre is. A parancsnokság – ha jól emlékszem – ott volt valahol a Széchenyi téren Rövid ideig voltam Pécsett, indultunk tovább. Grazig mentem el az alakulattal, ott szereltek le. Visszamentem Kijevbe, ahol később a televíziónál dolgoztam díszletezőként. Innen mentem nyugdíjba.

Mutatja a zakóját – kitüntetések sora rajta.

– De nem először vagyok ám Pécsett látogatóban. Jártam már itt 1973-ban is. Most a lányommal jöttem – ő egy fizikai intézetben mérnökként dolgozik. Mondta: papa, hadd menjek én is, látni akarom azt az országot, ahol születtél . . . Jól van, gyere. Így jöttünk együtt. Ő is itt van, a másik szobában.

– *Mi a program?*

– Most majd meglátogatom a Pécsett lakó nővéremet, aztán szeretnék elmenni Siklósra, megnézem a várat. Úgy számítottam, hogy körülbelül egy hetet töltünk Magyarországon, felmegyünk Budapestre is. Nagy szeretettel fogadtak itt, a városi párttitkár, Lukács elvtárs is. Kocsit adnak, járjak azzal, mert a lábam bizony nagyon fáj . . .

Széles, nagy mosollyal mondja:

– De ne beszéljünk a rossz egészségemről. Csak a jóról, a szép városról. Csak a jóról, hiszen ezért harcoltam és megérte . . .

Garay Ferenc

Rádió mellett...

Zsozsó

SZÍNHELY: Budapest. Szereplők: Csöves és egy Riporter. Dramaturg: Én. Narrátor: Én.

(Függöny szét)

R: – Szóval, hogy megy ez?

Cs: – Valakivel összefekszem este, hol itt – hol ott, esetleg reszelünk is, reggel pedig lepattanunk az aluljáróba. . . .

Narrátor: (A „reszelés” tulajdonképpen nem más, mint az országszerte zajló nemi felvilágosító kampány eredményességének gyakorlati megnyilvánulása. Valamikor régen ezt egyszerűbben, tömörebben mondták – azonos végeredménnyel).

R: – Mit csináltok az aluljáróban?

Cs: – Semmit. Hülyülünk. A rendőrök is örökké ezt kérdezik tőlünk, állandóan zaklatnak bennünket. De hát a papírjaink rendben vannak.

R: – Van munkahelyed?

Cs: – Nincs, illetve . . . Nos. ez úgy van, hogy belépek egy céghez, beütik a pecsétet, van munkahelyem, aztán egy hét múlva elfelejtek visszamenni. De a „személyim” szerint munkaviszonyban állok.

R: – Miből élsz?

Cs: – Manapság hol nem lehet nálunk egy kis pénzt keríteni? Ha nekem nincs, van a másiknak. Bár a haverom piszkos egy csibész, múltkor volt néhány „zsozsója”, de egy vasat sem adott. Aztán egy hét múlva „kivirítottam” neki egy „zsozsót” és csak nézett. Akár éhen dögölhet, egy fillért nem kapott tőlem.

Narrátor: – („Kivirított egy zsozsót” –, azaz zsebből mutatott egy ötszázast.)

Cs: – Az aluljáróban jobban érzem magam, mint egy zajos gyárban. Nekem ez a szabadság . . .

R: – Vannak-e terveid, mondjuk családra vonatkozóan?

Cs: – Majd egy pénzes nőt elveszek. Bár most is van egy pénzes csajom és nem is kell elvennem. Néha ad egy zsozsót. Mi kell nekem? Egy csizma, farmer és kész.

R: – Nem érdekel semmi? Színház, mozi, könyv, újság . . .

Cs: – Az égvilágon semmi. A kalandos filmeket megnézem, de már olyan művészi filmek, mint amilyeneket a svédek csinálnak, egyáltalában nem érdekelnek. Utálom az ilyesmit.

Narrátor: (És a művészi magyar filmek?)

R: – Eléggé elhanyagolt állapotban vagy. Enyhén szólva piszkos vagy. Nem fürdesz?

Cs: – De . . . Fürdeni azért . . . hát inkább mosdok. Azért az ilyesmire adok. Elég gyakran megmosom a nyakam.

R: – Szóval így élsz.

Cs: – Így. Hagyjanak engem békén. Nekem ez a szabadság.

(Függöny)

Ez nem színdarab ám! A riportot a hét közepén hallottam a Petőfi műsorában. A műsorvezető kolléganő rövidke kommentárt fűzött a kis szutykos fickó életmódjához és világképéhez, de nem kiabált segítségért, nem kereste, ki a felelős azért, hogy még ilyen alakok léteznek társadalmunkban. Nagyon helyesen tette. Jómagam sem kutatom, hogy mit tett annakidején az Úttörő-szervezet, a KISZ, a Társadalom, de akár a Nőtanács is. Nem próbálkozom meg azzal sem, hogy biztos a „családi körülmények” voltak olyanok, hogy ez a csőlakó a társadalom perifériájára zuhant. Iszákos apa, feslett életű anya, rossz társaság . . . satöbbi. Az ilyen ál-humanista sablonokat belepte a por, ne is fújjuk le róluk. A csövesek – úgysem kerülik el a sorsukat. Itt Pécsett sem. A nyáron – a Barbakán gyönyörű kertjében is tanyáztak fiúk és lányok: nappalra a bokrok alá dugták el a mocskos pokrócokat, szakadt paplanokat. Aztán fölhúzódtak a Tettye környékére. Gondolom, ha kitavaszodik, ismét előkerülnek . . . Tavaszon mindenütt nagytakarítás folyik, a seprűvel egy kicsivel nagyobb lendületet kéne venni.

Mert ezek még utóbb elcsúfítják a várost.

Rab Ferenc

Fakutyázók a Balatonon

Húsz centiméteresre vastagodott a Balaton jege és a révkapitányság pénteki szemléje után, a kijelölt helyeken szombaton engedélyezték a tavon a téli sportolást.

A balatonfüredi móló mellett szombaton reggel megnyitották a fakutyakölcsönzőt, az érdeklődők már az első percekben bérbevették a rendelkezésre álló 50 fakutyát, és százan adták át egymásnak a balatoni téli szórakozás kedvenc eszközeit. Szombaton kifutottak a tóra az első jégvitorlások is. Az üdülőtelepek közelében kijelölt természetes jégpályákat a korcsolyázók ezrei népesítették be. Az idegenforgalmi szervek arra számítanak, hogy vasárnap megkezdődik a Balaton téli idegenforgalmi szezonja, ezren érkeznek a tóhoz a fővárosból és a Dunántúl távolabbi vidékeiről is.

Keleti szőnyeg keletre — Magyarországról

A Soproni Szőnyeggyár

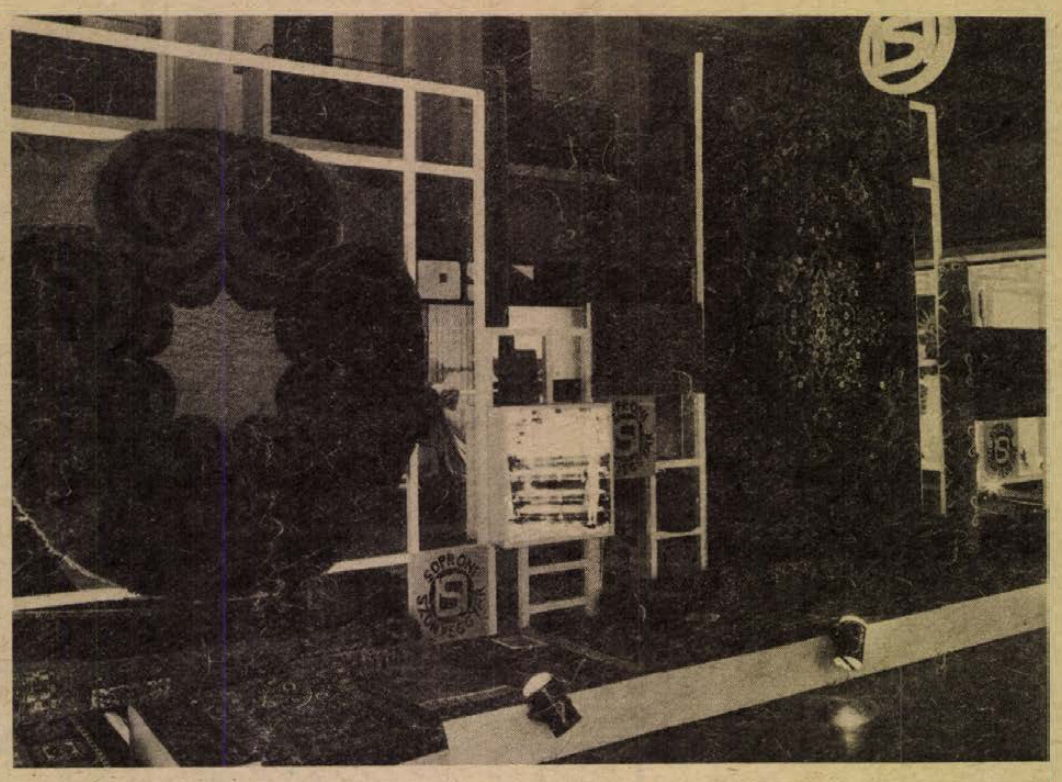

Szőnyegpadlók hazai alapanyagból

Alig 8—10 éve még csak külföldi lakáskultúra lapokban, áruházi katalógusokban csodálhattuk a szőnyegpadlóval borított, meleg hangulatú szobákat, s egyszercsak a hazai üzletekben is megjelentek a hatalmas szőnyegpadlótekercsek, bő szín- és mintaválasztékban. A Soproni Szőnyeggyár 1971-ben végrehajtott beruházásának eredménye ez a gyorsan népszerűvé vált, korszerű termék.

Az elmúlt hét-nyolc esztendőben a gyár óriási fejlődésnek indult. Míg 1970-ben egymillió-hatszázezer négyzetméter szőnyeget gyártottak és a termelési érték 320 millió forint volt, addig az idei évben gyártott mennyiség 3,5 millió négyzetméter és a termelési értéket nézve beléptek a milliárdos vállalatok sorába. Ilyen mértékű fejlődés az ország könnyűipari gyárai között egyedülálló.

Hogyan csinálták? — Ügyes szervezéssel és nagy-nagy kockázatvállalással.

A kockázatvállalás sokszor szükséges az előbbrelépéshez és ők előbbre akartak lépni. Körülnéztek a világban és azt mondták, ha a nyugatioknak kifizetődő és közkedvelt a szőnyegpadló, miért ne lenne az nálunk is? Tárgyaltak az építőiparral, kereskedelemmel, előzetes puhatolózásokat végeztek, aztán megvásárolták a speciális tűző- (angol) és gumizó- (dán) gépeket, és elkezdődött a gyártás. 1973-ban nulláról indultak, ma 1 100 000 négyzetmétert gyártanak ebből, s nem győzik az igényeket kielégíteni.

Minek köszönheti a sikerét? Először az építőipart kellett meggyőzni előnyeiről. A felrakás időigénye sokkal kisebb, mint bármely más padlóburkolóé. A gyár az előre megadott pontos méretre vágva, konténerekben szállítja. Nincs más dolog vele, mint végigteríteni a szobán és szegélylécekkel befogni, még ragasztani sem kell. (Tíz percnél több időt nem vesz igénybe). A gyártásához kevesebb idő kell, mint a hagyományos szőnyeghez, így a gyárban jelentősen nőtt a termelékenység. S mi az előnye a háziasszony szempontjából? — Lerövidül a takarítási idő. Míg a parkettánál, vagy műanyagpadlónál különkülön fel kell szedni, portalanítani a szőnyegeket, azután feltörölni, vagy felmosni, — a műanyagpadló különösen munkaigényes — addig a szőnyegpadlónál elég a porszívózás. Maximálisan strapabíró és kopásálló, s az sem mindegy, hogy az ilyen lakásba költöző fiataloknak egy pár ezrest megtakarítanak, nem kell szőnyeget vásárolniuk.

Mondhatnánk, a gyár bombasikert ért el, befutott, most már nincs más dolga, minthogy szépen tovább gyártsa az eddigi módon a szép szőnyegeket. Igen ám, de az idő halad, új helyzetek, új követelmények illetve gátló tényezők léphetnek fel.

A korszerű, jó minőségű termékhez, korszerű alapanyag kell. A szőnyegpadlóhoz szükséges fonalat Magyarországon nem gyártják, ezért nyugati importból kénytelenek beszerezni, ami évi 3 millió dollár kiadást jelent. Ez nemcsak, hogy megdrágítja az előállítást, de a jelenlegi gazdasági helyzetben sokáig már nem tartható állapot. A gyár műszaki szakemberei próbáltak vegyiüzemekkel tárgyalni hazai előállítású fonalról, máig mindhiába, senki nem hajlandó foglalkozni vele.

S erre mit tettek? — Bár nem az ő profiljuk lenne, vásároltak egy nyugatnémet vegyifonalat gyártó berendezést, s a Tiszai Vegyikombinát által gyártott polipropilén alapanyagból ők fogják előállítani a szükséges fonalat. Az előzetes próbák azt igazolják, hogy minősége hasonló lesz a külföldihez, de lényegesen olcsóbb. Az új tevékenységhez már két évvel ezelőtt megkezdték a szakemberek képzését, a termelést az idén kezdik, s már az első évben több mint félmillió dollár megtakarításra számítanak.

●

Eddig csak az új termékről, a padlószőnyegről beszéltünk, de nem lehet szó nélkül elmenni a hagyományos, az úgynevezett szőtt perzsaszőnyegek mellett sem. A gyárnak az ország különböző áruházaiban időnként tartott árubemutatóin évről évre nagyobb a választék, újabb és újabb variációkkal találkozhatunk. Honnan ez a megújuló szín- és mintagazdagság?

A soproni gyárnak termékeivel sikerült betörni a keleti „szőnyegvilágba". Jelentős exportot bonyolítanak le Kuwaittal, Iránnal, Irakkal, Jordániával. Ez a kapcsolat a pénzen felül még azt az előnyt is jelenti, hogy megismerhették a gazdag keleti szín- és formavilágot. Ebben a keleti szőnyegvilágban nagy a konkurrencia. Ha lépést akarnak tartani, a színvonalat állandóan emelni kell. (A soproni gyár közel-keleti exportja 1975-ben 20 000 négyzetméter volt, az idén 140 000 négyzetméter).

Ha végignézzük a gyárat, ahogyan lyukkártyák vezérlésével formálódnak a csodálatos keleti motívumok, ahogyan a fotocellás berendezés letapogatja a modern mintákat és küldi az utasítást a tűzőgépnek és mindehhez megnézzük a termelési eredményeket, megállapíthatjuk, hogy a műszaki, gazdasági, kereskedelmi szakemberek itt értik a dolgukat, s általuk ez a gyár azok közé tartozik, amelyek képesek a változásokhoz alkalmazkodni, önmagukat állandóan megújítani.

Sarok Zsuzsa

Mezőgazdasági károk Baranyában

Az országos adatok azt jelzik, hogy az 1978-as kártérítésekre minden eddiginél többet fizet ki az Állami Biztosító. A legnagyobb veszteség a mezőgazdaságot érte.

Baranya megyében a mezőgazdasági nagyüzemeknek 93 millió forint növénykárt fizetett ki az Állami Biztosító Baranya megyei Igazgatósága. A jégkár ebből az összegből 89 millió forintot tett ki, míg a vízkár 3,7 millió forintot. Ehhez hozzá kell tenni azonban, hogy a megye mezőgazdaságilag művelt területének felét jégelhárító rendszer védi, ami azt jelenti, hogy a jégverések okozta károk erősen csökkentek az elmúlt három évben. Ez a kifizetett biztosítási összegekben jut kifejezésre. Az idei jégkárok zöme a nem védett területen keletkezett.

A mezőgazdasági nagyüzemeknek állatkárokra 40 millió forintot térített a biztosító a megyében. Ezt elsősorban a tenyészállományra kifizetett biztosítási összegek emelik meg. Lakossági növénykárra 1978-ban 0,5 millió forintot, míg állatkárra 4,5 millió forintot fizettek ki. Összegezve, az Állami Biztosító Baranya megyei Igazgatósága mezőgazdasági károkra 138 millió forintot térített, míg a bevételük 153 millió forint volt.

Érdemes megemlíteni, hogy az Állami Biztosító 1979. január elsejétől a háztáji gazdaságok anyagi biztonsága érdekében két új fajta — a jelenlegi állattartási és értékesítési célokat jobban szem előtt tartó — egyéni sertésbiztosítást vezet be. A feltételekről az Állami Biztosító fiókjaiban részletesen tájékoztatják az érdeklődőket.

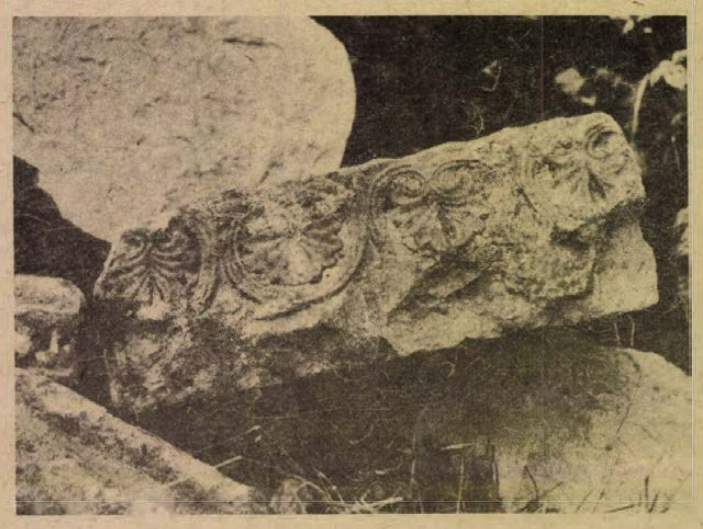

Egy gyönyörűen faragott, levélmintával díszített kő...

Várfalépítők

A középkor évszázadaiban épült, a török hódoltság után még állt az egész, a következő kétszáz évben kívül-belül házakat ragasztottak hozzá. A fal nagyrészt eltűnt, csak egy-egy épen maradt bástya kandikált ki a házak közül. A 60-as években a Barbakán rekonstrukciójával kezdődött a nagy vállalkozás. Az utóbbi években a városrekonstrukció, az úthálózat korszerűsítése miatt többszáz méteres falszakaszok váltak szabaddá. A fal újjáépítésén egy brigád dolgozik. A huszadik századi várfalépítők.

A várost meg kellett védeni. A hegyoldalban kellett várat építeni, olyan helyen, ahol néhány tucat ölnyivel távolabbról már az egész várost be lehetett látni.

Milyen volt ez a város, Pécs akkoriban? Apró házak, zömök templomtornyok, szépen zöldellő kertek és itt a felső saroknál a négytornyú székesegyház, körülötte erős fallal. A várost fallal kellett körülvenni, bástyákat, kapukat építeni úgy, ahogy ez szerte Európában szokás volt. Kapu keletre és nyugatra, északra és délre, a kapuk között bástyatornyok, ahonnan jól végig lehet látni a falakat, amelyet lőrések, nyílások csipkéznek, s a fal mögötti gyilokjárón őrszemek vigyázták a városban élők nyugalmát. Csak azokét nem, akik a Malomszegben laktak, a hajdani iparosok faluját a Mindszentek temploma körül. Sok-sok kőművest hoztak ide falat építeni. A kőért nem kellett messze menni: feljebb a hegyoldalban jó kemény mészkövet lehetett bányászni, a szekerekkel csak le kellett ereszkedni valamelyik völgyhajlaton. Rakták a falakat, lapjával a köveket, hogy jó erős legyen, s ha estig egy jó félölnyit felraktak, azt nagyjából egyenesbe hozták. Amikor elkészült a fal, kiásták a várárkot és ahogy a hadimérnökök előírták, a túloldalon is falat építettek. A városfal elkészült, a pécsi polgárok pedig nyugodt álomra hajthatták a fejüket.

Még nyugodtabbak lettek, amikor Mátyás nagyhírű vezére, Kinizsi Pál javaslatai szerint korszerűsítették 1490. után a védőművet. Ám 1543-ban mégis kardcsapás nélkül foglalta el a török a várost. Másfélszáz év múlva a fal elveszítette jelentőségét, a szabaddá vált város gyorsan körülfonta, s talán ennek köszönhetjük, hogy ma ismét várfalépítők szorgoskodnak rajta.

Mindössze tizenhárman vannak: hat kőműves, öt segédmunkás, egy gépkezelő és egy kisegítő; a tizenhárom közül kettő nő. És Szín János a brigádvezető:

— Huszonegy éve csinálom, a brigád háromnegyed része is régi ember. Nagyon szeretem ezt a munkát. Dolgoztam a Barbakánon, Jakováli Haszán dzsámiján, Idrisz Baba türbéjén, Márévárán, Pécsváradon, Siklóson... A Káptalan utca 4-ből jöttünk ide.

Hosszabb szünet után folytatódott 1976-ban a városfal rekonstrukciója. Akkor az észak-nyugati ötszögletes bástya és a „Füszért-kapu" közötti részt állították helyre, s most szeptemberben jöttek vissza az építők. Már a második bástyán dolgoznak, s vagy 150 méternyi falat állítottak helyre.

Az érdekelt, hasonlít-e a mostani munka a régihez. Nagyon. Csak egyféleképpen lehet ezt csinálni, azzal a

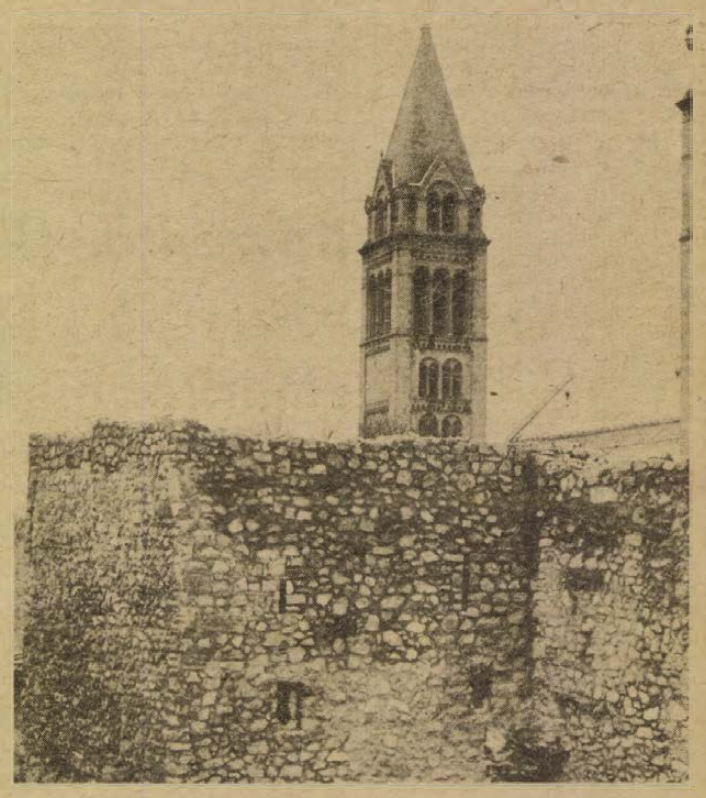

Az egyik helyreállított, négyszögletű bástya

landina-állvánnyal, ami olyan erős, hogy véd a fal omlásától is. A veszélyre nagyon kell ügyelni, hisz voltak ezen a falon már látványos omlások, s ezt jobb megelőzni.

— A laza kőfelületeket lebontjuk és visszafalazzuk. — És mivel ez nagyon egyszerűen hangzik, Szín János meg is magyarázza: — Legelőször is letapogatjuk a falat. Ha huppog — bontunk...

Több négyzetméteres faldarabokat bontanak így ki. Nem biztos, hogy utána ugyanaz a kő kerül vissza. Amelyik omlani akart, az már erősen mállott, nem érdemes vele bajlódni. Mivel pótolják? Az eredetiből, amit itt fent a hegyoldalban fejtettünk, már nem hozhattak, a pótlásra a bükkösdi kő a legalkalmasabb: színben ez áll a legközelebb az eredetihez. Ha most látszik némi különbség, pár év alatt az is eltűnik.

Felkapaszkodunk az állványon, belépünk a bástyán a városfal és a püspökvár közti függőkertbe. A gyümölcsfák most lombjukat vesztve pihennek, a fal mögött kövek sorakoznak, szemlátomást válogatás után vannak. Valóban, sok értékes kő bekerült már innen a múzeumba, de azért maradt még — a legfrissebből — megcsodálni való. Egy gyönyörűen faragott, levélmintával díszített kő van a lábam előtt; valahol, valamikor egy eltűnt épületet ékesíthetett.

A már helyreállított falszakasz mentén megyünk el az első négyszögletes bástyáig. Nem nehéz elképzelni, mit jelenthettek ezek a bástyák. Az őrszemek jól láthatták egymást, még át is kiálthattak egymásnak és senki nem közelíthette meg a falat úgy, hogy észre ne vegyék.

Két kőműves rakja a bástya tövénél a földig visszabontott falat: Glockl János Szaváról és Bólyi Ferenc Siklósról. Ők is lapjára fektetik a köveket, nem úgy, mint a mai ciklopsz-falaknál, ahol felállogatják a köveket, mert a falnak mutatósnak kell lennie. Hajdan mészhabarcsba ágyazták a követ, most cement a kötőanyag.

— Mit gondolnak, régen is így csinálták?

— Több, mint valószínű... — válaszol Glockl János. — De az is biztos, hogy nem hat kőműves csinálta, mint most.

Fent az álláson Cziczárdi István szavai kőműves aprólékosan, gondosan fugázza a kövek közét, ez a fal most már, ki tudja meddig, épségben fog állni. Takács György figyelmeztet a bástya még nem bolygatott oldalán a régi várfalépítők „normáját" tanúsító napi falegyenekre, ahogy esténként „kigleicholták" az addig épített falrészt. A helyreállított oldalon helyenként ezt is sikerült megőrizni, bár a gyakorlatlan csak nehezen veszi észre.

A munkát tavasszal folytatják. A jövő évi feladat: eljutni a Hunyadi útig, hogy ezen az oldalon a műemléki munka már ne akadályozza a tervezett útépítést.

Hársfai István

Munkások a hóviharban

Ítélet-időben

A viharlámpa pislákoló fénye mellett kerestük noteszünkben a telefonszámokat. Hóügyelet, DÉDÁSZ-ügyelet, Távfűtő Művek, Meteorológiai Intézet, posta, honvédség, mentők, rendőrség, tűzoltóság, vízművek. Még a legudvariasabb kollégák is elfeledkeztek a kötelező újévi jókívánságokról. Ezek a beszélgetések tömörek és lényegretörők voltak, mint egy távirat.

S miközben a tomboló hóviharban életveszélyessé váltak az utak, tetőcserepeket sodort le az orkán, fákat csavart ki és méteres hótorlaszokkal zárta el az utakat; emberek százai érkeztek munkahelyükre. Szerelők, gépkocsivezetők, igazgatók, diszpécserek keltek föl az újévi asztal mellől és elindultak, hogy elfoglalják szolgálati helyüket. A többség nem várta a telefont, a terepjáró kocsit, hiszen tudta, hogy szükség van rá.

Este 8 óra után a vállalatok egy részénél már automatikusan az első számú vezetőt kapcsolta a telefonközpontos. Alighanem létezik olyan belső utasítás, amely mondjuk a KPM-igazgató kötelességévé teszi, hogy újév éjjelén Tortyogónál, a 6-os út mentén irányítsa a mentési munkálatokat. Talán az sem bizonyos, hogy a helyszínen nagyobb segítséget tudott adni, mintha mondjuk a híreket begyűjtő, utasításokat sugárzó diszpécserközpontban töltötte volna az idejét. Az a tény azonban, hogy úgy érezte, ott a helye, ahol vállalatának dolgozói is derekasan helytállnak, azt hiszem, mindenképpen jó döntést szült.

A vízművek főmérnöke szemrehányásokkal illetett, mert a megbeszélt 22 óra 30-as időpont helyett csak öt perccel később tudtam visszahívni. Igaza volt, hiszen azokban a percekben a város vízellátásáról volt szó. A vezérkar a helyzet alakulásától függően változatok sorát dolgozta ki annak érdekében, hogy a város lakossága minél kevesebbet érezzen meg a szélsőséges időjárás szülte nehézségekből.

A tv-híradóban némi éllel jegyezte meg a meteorológia, hogy ők már napok óta felhívták a figyelmet erra, hogy Magyarországra is be fog törni a hideg. Hitetlenül nézegettük a lengyelországi, a német tájakon készült filmtudósításokat. Néhány óra alatt azután kiderült, hogy az országhatárok, de még a hegyvonulatok sem védik meg Magyarországot a sarki légtömegektől. Rendkívüli időjárási helyzet alakult ki, és ez a helyzet rendkívüli intézkedéseket és rendkívüli helytállást követelt az élet sok területén. Jó érzéssel szólunk tehát azokról, akik ésszerű és határozott intézkedésekkel, a helyzet megkívánta módon irányították a helyreállítást. Kényszeríteni senkit sem lehetett arra, hogy 1979 első éjszakáján volán mellett üljön, vagy éppen villanypóznákat másszon a hóviharban.

Néhány nap távlatából ma már kicsit hihetetlennek tűnik a vihar krónikája. Az élet visszatért a rendes kerékvágásba: kigyullad a falilámpa, meleg víz folyik a csapból és a busz is a megszokott időben jön. Nem is kell különösebben örvendezni, hiszen ezek a dolgok így természetesek, így szoktuk meg. Most is ugyanazok az emberek dolgoznak a hőközpontokban, az áramszolgáltató vállalatnál, az autóbusz kormánykerekénél, akik újév éjszakáján. Többségük azt vallja, hogy a viharos napon sem tett mást, mint amit egyébként: tisztességgel végezte a munkáját.

Erdős Ákos

A porcelán megolvadt



Rengel Béla

A porcelán megolvadt. A kemény anyag rongyként lottyadt össze, amikor az egymástól 10—12 centiméterre lévő támok között átütött a feszültség. A borzasztó erejű energiával bánni — hallatlan koncentrációt kíván! Dolgozni kell mégis vele. Sürgősen, mert sötétben vannak a lakások, leáll a fűtés. A szél viharos, mínusz 10—15 fok van, a hóförgeteg vízszintesen száguld.

Rengel Béla, a DÉDÁSZ kirendeltség vezetőhelyettese. Azon az éjszakán azonban szerelőként dolgozott. Üvöltöttek a súlyos, vastag vezetékek a szélben.

Elsején, a jól sikerült szilveszter után, reggel 9-kor feküdt le. Arra ébredt, hogy fia a hónak örül és a kaputelefon sípolni kezdett: „Pécs II. ül!" Kocsiba szállt, ötven perc múlva már jóformán a város összes transzformátor-állomásán megfordult.

— A Pécs IV-nél jutott eszembe, hogy ez már katasztrófa. Akkor már a Pécs II-n 3 zárlatos vonalat sikerült megjavítani. Érkeztek a telefonok, a riasztások, a munkatársak. Sejtettük, éjfél előtt nem kerülünk haza. Egy szál nadrágban, félcipőben voltam. Ha fémhez nyúltunk, odafagyott a kezünk. Ha kinyitottunk egy ajtót, nem sikerült az őrült szélben becsukni. A hókristályok mint az apró tűk, szúrtak...

— Végül mikor került haza?

— Másnap délben. De egyszer, útközben, felszaladtam jobban felöltözni. De hiába volt a fejemen bundás sapka. Megebédeltem, azután irány vissza. Terepjáró gépkocsival voltunk, százszor kellett ki-beszállni. Másodikán, este 7-re jutottam haza, addig egymásban tartottuk a lelket. Egy mosollyal, néhány félszóval.

A DÉDÁSZ szerelői közül sokan önként jöttek dolgozni 1-én, délután. Maradtak 16—18 óra hosszat, mások több mint 24 óráig, ahogy azután — röpke pihenőt követően — ismét munkához lássanak. Daszkalov Hriszto, azon a hideg éjszakán, amikor a szobákban is néha félve pislantottunk egymásra, egy pillanatig sem jutott zárt helyre. Tóth János vezetőszerelő, aki a műszaki ügyeleten volt, s most már csak annyit mond: összezavarodnak bennem az időpontok... egyfolytában dolgozni 1-én délután fél négytől, másodikán estig. A szerelőket szállító gépkocsik a lehetetlen útviszonyok közepette, többszáz kilométert mentek. Fel a hegyoldalba is.

— Nem öröm — mondja Rengel Béla — ha pihenőnapon dolgozni kell. De erről gyorsan elfelejtkeztünk. Azt tudtuk csak, hogy minél előbb energiára van szükség...

Mészáros Attila

Csontkeményre fagyott a ruha

Mendly Pétert, a Pécsi Vízmű fenntartási előadóját a lakásán riasztották azzal, hogy a makári gépház energiaellátás nélkül maradt, ez pedig a környékbeli klinikák vízellátását veszélyeztette. A hóviharban elindult a hegyre és hozzálátott a hiba kereséséhez. Az üzemzavart az elektromos kábel elején kiolvadt biztosíték okozta. S most már mindenki tudta a tennivalókat.

Innen a pellérdi gépházhoz sietett, ahonnan szintén üzemzavart jelentettek. A viharban, a koromsötétben azonban látni semmit sem lehetett, így hát továbbindult a Hullámfürdőhöz, ahol a szél darabokra tépte a sátortetőt. Világítótestek, különféle berendezések estek a vízbe, ezeket ki kellett menteni.

Január másodikán Mendly Péter újra visszatért a pellérdi gépházhoz. Szomorú látvány fogadta: a szélvihar lesodorta a trafóház tetejét, s az az elektromos vezetékekre zuhanva, megbénította a gépház áramszolgáltatását, ami miatt megszűnt a vízellátás is.

— Kemény hideg, erős szél volt még ekkor is. A trafóházra csak úgy lehetett felkapaszkodni, hogy a létrához kötéllel erősítettük az embereket.





Mendly Péter és Nagy Imre

Január másodika is tartogatott még meglepetéseket a Vízmű dolgozóinak. Nagy Imre vízvezetékszerelő, társaival délután a tettyei csőtöréshez vonult ki.

— Egy 125 milliméteres öntöttvascső törött el a Kalinyin út és a Kiss József utca sarkán — pergeti vissza az eseményeket Nagy Imre. — Csak úgy spriccelt a víz, rá a ruhámra, pillanatok alatt csontkeményre vagyott a zord időben.

Nagy Imre éjjel egykor végzett a tettyei csőtörésnél. Hamarosan ágyba került, de sokáig nem jött álom a szemére.

Horváth László

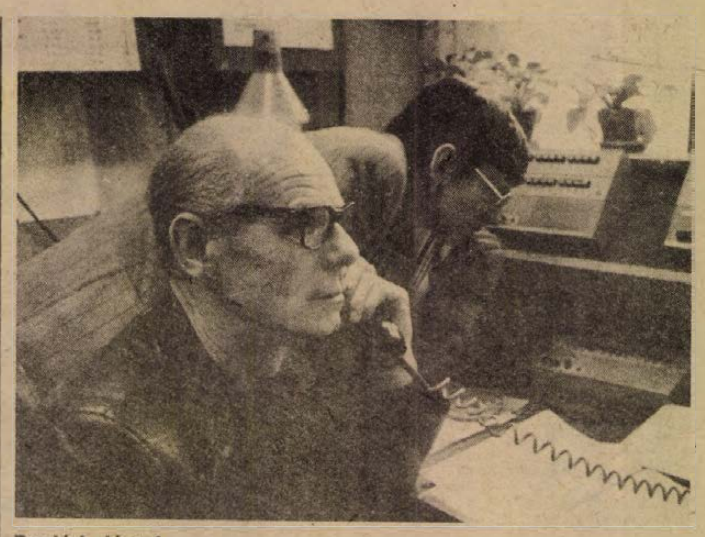

Boglári József

A hóügyeletes éjszakája

Boglári József 1979. január 1-én, 12 óra 20 perckor foglalta el szolgálati helyét a KPM Pécsi Közúti Igazgatóságának hóügyeletén. A szilveszteri koccintgatások a szokottnál hamarabb véget értek, hiszen a közlekedési építőmérnök tudta, hogy mint minden héten egyszer, úgy az új év első napján is a diszpécserközpontban a helye.

Az ügyeleti napló tanúsága szerint csendesen indult a szolgálat, mert bár nedvesek voltak az utak, jégpáncél nem alakult ki, hiszen a hőmérséklet jóval fagypont felett volt. A pécsi, a szigetvári, a mohácsi és a harkányi telephelyekről rendszeresen érkeztek a rádiójelentések, melyek a megszokott híreket hozták. 13 óra 15 perckor jegyezte be a naplóba Boglári József, hogy a Szigetvárról kapott információ szerint beborult az égbolt, és esik az eső. Negyed háromkor Pécs-felső már havazást jelentett. A 15.30-as időpont mellett ez a bejegyzés olvasható: „valamennyi ügyeleti helyen közlik, hogy az egész területen viharos szél fúj és erősen havazik. Ezért elrendeltem a szigorú szolgálatot. Utasítást adtam, hogy az egyszárnyú hóekéket minden járműre szereljék fel; a termelőszövetkezetekben gondoskodjanak a traktorvontatású hóekék üzembeállításáról; a szóró gépkocsik azonnal kezdjék meg a főutak folyamatos szórását".

— Tisztában voltam a teendőkkel, hiszen 1969-ben is láttam el hasonló teendőket, amikor ugyanilyen kemény, csak valamivel hosszabban tartó téli napokat éltünk át. Megkezdtem dolgozóink mozgósítását, intézkedtem arról, hogy a kulcsfontosságú szolgálatot ellátókat beszállítsák munkahelyükre. Sajnos, nagyon megnehezítette munkámat az a tény, hogy villámcsapás következtében elnémult az URH-hálózatunk. Szerencsére a posta segített és a 01 két külön, közvetlen vonalat bocsátott ügyeletünk rendelkezésére. Közben megérkezett kollégám is, akivel megoszthattuk a feladatokat.

— Sok volt a teendő, hiszen folyamatosan érkeztek az egyre aggasztóbb jelentések. Gépkocsijaink egész sora elakadt és használhatatlanná vált a hóviharban. Kilenc óra után felvettem a kapcsolatot a honvédséggel, akik speciális járműveket vezényeltek ki azokra a helyekre, ahol mi már nem boldogultunk.

A diszpécserközpont berendezési tárgyai között semmi feleslegeset nem találni. A falon nyolc térkép jelzi azt, hogy a KPM gépjárművei milyen útvonalakon teljesítenek szolgálatot. A két rádió-telefon segítségével az ország és a megye KPM-állomásaival tudnak kapcsolatba lépni. Három városi és házi telefont helyeztek el még az ügyeleten, a falon pedig az ügyeletre berendelhető dolgozók százainak névsora és különböző telefonszámok olvashatók.

Az ügyeletesek egyike kifüggesztette a nyíregyházi amatőr meteorológus távprognózisát. Eszerint újév napján 0 fok körüli hőmérséklet és az évszaknak megfelelő körülmények várhatók.

Boglári József azonban a tények embere. Szobája falán az amatőr időjósló előrejelzésével profi módon dolgozott. Megfontolt utasításaival a KPM erőit oda összpontosította, ahol a segítséget a legtöbben várták.

E. A.

Száz emberrel jégpáncélon

Újév délutánján esőben kezdte szolgálatát a főpályaudvaron Skodájával Kolozsváry György a harmincas járaton. Nem sokkal rá elszabadult a pokol... A forgalmi szolgálattevő tiszttől ő is utasítást kapott 15.20-kor a leállásra.

— Nehér percek és órák következtek, bent zsúfolódtunk a szolgálati helyiségben. Kint ítéletidő tombolt, a sötétben, amennyire látni lehetett, az állomásépületben meghúzódva csodára és buszra vártak az emberek, hogy hazamenekülhessenek. Azt mondták, hogy a 39-es és 40-es vonalon negyedóránként kötélidegzetű társaim elindulnak és nagyritkán a 10-es és 20-as járatok is megpróbálnak dacolni az elemekkel az utasokért.

— Öt éve vezetem a Skodámat, megbízom benne, a gumijaim is jók. Vártam, hogy mehessek. Este 9 óra után jött az értesítés, induljak a Budai végállomásra. Nem volt könnyű, de odaértem. Pillanatok alatt 80—90 ember szállta meg az utasteret, amikor 21.45-kor a 14-es járaton indultam Petőfi-aknára. Végig lépésben mentem egyes és kettes sebességben a jégtől márványossá vált úton, a hó időnként eltakarta a szélvédőüveget, az olajkályha füstjét — ha ugyan égett — visszanyomta az utastérbe a szél, mögöttem pisszenést sem lehetett hallanni, mindenki mögöttem tolongott, és leste, figyelte az utat. Egy óra alatt célba értünk, utasaim feszültsége feloldódott, páran viccesen reklamáltak, miért nem hagytam őket a forgalmiban, hiszen ott meleg volt. Visszafelé már nehezebb volt, pár utassal a szélben, a jeges úton.

Tóth Mihály az Ikarus—180-as csuklóssal délután fél egykor kezdett a 39-es járaton. Ő már vagylagos felszólítást kapott a kritikus időpontban: ha úgy érzi, hogy tud menni, induljon, ha nem, álljon be a garázsba.

— Négyen vállaltuk. Láttam, hogy a főpályaudvari, a piaci megállókban és a Konzumnál mennyien várnak ránk, sokan gyerekkel. Ítéletidő volt, de ameddig képes vagyok menni, kötelességem, hogy hazavigyem őket, hisz értük vagyunk. Volt, hogy két méterre se láttam, fékezni csak motorfékkel és visszakapcsolással lehetett, pedig lépésmenetben haladhattam. Este nyolckor járt le a műszakom. Mondtam, ha kell, maradok tovább is. Maradtam. Az ajtók ledermedtek, de azért, ha lassan, mégis működtek, időnként ki kellett szállnom, hogy a lefagyott ablaktörlőt működésbe hozzam. Végül is este háromnegyed tizenegyig 14-szer fordultam. Kedden reggel izomlázzal és náthásan ébredtem, mégis arra gondoltam: utasaim nátha nélkül, időben mehetnek dolgozni.

Muck János is vállalta az ítéletidőben, hogy ameddig az Ikarusz 180-as csuklósa, na meg ő bírja, és ameddig az út- és látásviszonyok is lehetővé teszik, a 39-es vonalán mindenkit célba visz.



Muck János, Kolozsváry György és Tóth Mihály

— Délután 3 óra helyett fél egykor kezdtem, hogy a váltótársam is időben tudjon otthon ebédelni. Aztán jött az ítéletidő: lépésben haladtam, néha alig láttam, dobált a szél, a Szövetség utcában olyan szikrázásokat csinált a szél-összecsapta légvezeték, hogy néha megijedtem, csak a buszomra ne essenek a szikrák, vagy egy elszakadt vezeték. A Bőrgyár előtt kidöntött fa akadályozott, győztem kerülgetni, a Rákóczi útra balra kanyarodva azért izgultam, hogy ne kelljen megállni, mert nem tudok elindulni. Az utolsó körjárattal 22.45-kor indultam. Pedig este 6-kor már hazamehettem volna.

Murányi László

Magyarok és vietnamiak „vérrokonsága"

A szolidaritás ereje

Beszélgetés Harmati Sándorral, a Magyar Szolidaritási Bizottság elnökével

Vajon milyen gondolatokat idéz fel bennünk a karácsonyfa sercegő csillagszórója? Megkérdeztük-e már magunktól, miért rándul ilyenkor görcsbe a torkunk, miért vagyunk engedékenyebbek, figyelmesebbek mint máskor? Ki tudja? Mindenesetre sok minden belefér ebbe a néhány pillanatba sűrűsödő hangulatba. Jókívánságainkból bőven jut ismerősnek, ismeretlennek egyaránt. S a televízió képernyője előtt ülve, a tv hétmérföldes kamerájának segítségével ilyenkor közelebb érezzük magunkhoz a távoli földrészek lakóit is. Szívesen juttatnánk a karácsonyi falatokból az éhező afrikai gyermekeknek, megosztanánk békés hajlékunkat a földönfutó palesztin asszonnyal, szabadságról, nyugalomról mesélnénk a bujkáló chilei hazafinak. De mert csodák nincsenek, nem tehetjük. Együttérzésünket, aggódásunkat gondolatunk továbbítja.

Harmati Sándorral, a Magyar Szolidaritási Bizottság elnökével viszont a valóságról beszélgettünk, arról, hogy miképpen fejezi ki a magyar nép együttérzését a felszabadulásukért és függetlenségükért küzdő népekkel?

— A szolidaritás fogalma egyidős a marxizmus ideológiájával — mondta Harmati elvtárs —, annak egyik alapelvéből, a proletár internacionalizmusból fakad. A szolidaritás tehát a párt világnézetének része, ugyanakkor a magyar nép történelmi tapasztalatai is igazolják fontosságát. Elég csak utalnunk az 1848-as magyar szabadságharc idegen harcosaira, vezéreire, akik közül sokan életüket áldozták a magyarság függetlenségének visszaszerzéséért. A Tanácsköztársaság vörös katonáinak sorában ugyancsak ott találjuk az idegen ajkú népek fiait, majd 1944—45-ben a szovjet katonák tisztították meg az országot a fasiszta seregektől és adták vissza a szabadságot népünknek. Szabad-e megfeledkeznünk arról, hogy Budapest a felszabadulás idején másfél napi élelemtartalékkal rendelkezett, sok ezer ember életét mentették meg a „tusonkák", a szovjet húskonzervek. Saját történelmi tapasztalatunk tanított meg arra, hogy a szolidaritás a népek közötti barátság éltető eleme. Ezt először a munkásmozgalom harcosai ismerték fel, politikai meggyőzésük eredményeként azonban ma már aligha találnánk olyan embert hazánkban, aki kétségbe vonná Vietnam, Dél-Afrika, vagy éppen Chile népének szükségszerű támogatását. Népünknek is érdeke, hogy a világ ma még sötét foltjain is a haladó erők győzedelmeskedjenek.

— Milyen formában tudjuk mi segíteni Magyarországon a felszabadulásukért küzdő népek harcát?

— A második világháborút követő években, amikor magunk is támogatásra szorultunk, javarészt erkölcsi, politikai támogatást tudtunk nyújtani az arra rászorulóknak. A Magyar Szolidaritási Bizottság 1947-ben alakult meg, tagjai között ismert személyiségekkel a politikai, társadalmi, tudományos és művészeti élet területéről. A bizottság akkori munkája még nem volt folyamatos, alkalmanként, az eseményeknek megfelelően ülésezett. Emlékezetes akciónk volt a koreai háború idején. Bizottságunk akkor felhívással fordult az ország népéhez és önkéntes anyagi támogatásra buzdított a függetlenségért élethalálharcot vívó koreai nép megsegítésére. Ma viszont, az igényeknek megfelelően, más formában működik a bizottság. A párt Politikai Bizottsága az 1960-as évek legelején tett javaslatot az átszervezésre, munkánk folyamatosabbá, hatékonyabbá tételére. Azóta a szolidaritási bizottságot az állami, a társadalmi és a tömegszervezetek képviselői alkotják. Így helyet kapott a SZOT, a KISZ, a Hazafias Népfront, a Nőszövetség, a Termelőszövetkezetek Országos Tanácsa, a Kisipari Szövetkezetek Országos Tanácsa, a MUOSZ, a Tudományos Akadémia és még számos szervezet képviselője.

— Milyen emlékezetes akciókat szervezett az újjáalakult bizottság?

— Máig is legsikeresebb akciónk a vietnami háborúval kapcsolatos. Az amerikai repülők tonnaszám dobták bombáikat a lakott területekre, szörnyű pusztítást okozva. A Vietnami Szolidaritási Bizottság többször is kétségbeesve fordult hozzánk segítségért, mindannyiszor vért kértek. Ekkor országos véradó akciót hirdettünk a szakszervezet segítségével. A sajtó és a tömegkommunikációs eszközök is mindent megtettek a meggyőzés érdekében. Ezrek és ezrek adtak önként vért, amelyet gyorsan továbbítottunk Vietnamba. Hogy milyen eredménnyel? Évekkel később jártam a már felszabadult országban, és meglepve hallottam, hogy többen is „vérrokonként" emlegetik a magyar és a vietnami népet. Érdeklődésemre elmondták: sok ezer ember él ma Vietnamban, akinek az ereiben magyar vér csörgedez . . .

— Honnan származik a Szolidaritási Bizottság anyagi bázisa?

— Mindenekelőtt a dolgozók munkájából. Szeretném kiemelni, hogy a felszabadító mozgalmak támogatásáért a legtöbb áldozatot munkásosztályunk hozza. Hogy milyen formában? Az országos akciók ritkák. Inkább egy-egy tagszervezetünk hirdet meg időről időre szolidaritási műszakot. A bevételt ilyen esetekben a bizottság csekkszámlájára fizetik be. Emellett a rendezvények egész sora zajlik a szolidaritás jegyében. Hagyományossá vált a nemzetközi vásár pavilonjában nyaranként megrendezett szolidaritási beatkoncert, amelynek az idén több mint 40 ezer látogatója volt. Nagy sikerű kiállítást rendezett kora ősszel a Képzőművészek Szövetségének Szakszervezete. A művészek — köztük olyan hírességek, mint Barcsay Jenő és Hincz Gyula — egy-egy képüket ajánlották fel a Szolidaritási Bizottságnak. Nem ritkák a színielőadások és a zenei események sem, amelyeket a szolidaritás jegyében rendeznek. Egy egészen más példa: idén a Kiskereskedők Országos Szövetsége választmányi ülésen hirdetett meg önkéntes adományozást, s ennek nyomán 600 ezer forintot fizetett be bizottságunk számlájára.

— Alighanem sokakat érdekel, milyen módon gazdálkodik a pénzzel a Szolidaritási Bizottság?

— Örülök a kérdésnek, és szívesen válaszolok rá. Első helyen kell említenem a KISZ vállalását, hogy egy 1000 személyes szakmunkástanuló intézetet épít fel Hanoiban. Az impozáns iskola idén elkészült és már üzemel. Értéke 70 millió forint. Vietnamnál maradva, megemlíteném, hogy éppen a napokban érkezett meg egy élelmiszer-szállítmányunk az árvíztől sokat szenvedő nép megsegítésére. Évek óta fokozott anyagi erővel támogatjuk a palesztin népet. A javarészt menekülttáborokban élő embereknek élelmet, gyógyszert, takarót juttatunk. Hasonló körülménnyel segítettük a Zimbabwei Hazafias Frontot, a Délnyugat-afrikai Népi Szervezetet, a SWAPO-t, emellett Etiópiát, Angolát, Mozambikot, Zambiát. Létezik egy külön bizottságunk, a Chilei Akció-bizottság. Feladata a hazánkban élő emigráns chileiek segítése. Nem titok, hogy a bizottság támogatásával a különböző felszabadító harcokban megsebesült hazafiak százait ápolják hazánkban, emellett mintegy 100 diák tanul Magyarországon a Szolidaritási Bizottság költségén.

— Néhány szót nemzetközi kapcsolataikról.

— Elsősorban a szocialista országokban működő szolidaritási bizottságokkal tartunk szoros kapcsolatot. Évről évre találkozunk, megvitatjuk a felszabadító mozgalmak helyzetét és azt is megtárgyaljuk, összehangoljuk, hová összpontosítsuk a segítséget. Megfigyelői státusunkat nem régen társtaggá változtatta az Afro-ázsiai Szolidaritási Bizottság (AAPSO). Növekvő erővel veszünk részt e szervezet munkájában és megragadunk minden alkalmat véleményünk kifejtésére.

Seres Attila

A rendszeres és őszinte tájékoztatás

Megszokott, magától értetődő dolog, hogy a munkahelyi vezetők és a dolgozók rendszeresen tanácskozzanak közös gondjaikról: a munkahelyi feladatokról, a kijavításra váró hibákról. Ezek az eszmecserék, akár hivatalos fórumokon, akár szűkebb körű kötetlen megbeszélések keretében zajlanak le, igen gyümölcsözőek, ha valóban érdemi, konkrét kérdésekről szólnak, ha hasznos javaslatok születnek. De hogy valóban ilyenek legyenek, ennek egyik lényeges előfeltétele a dolgozók tájékozottsága, alapos ismerete nemcsak saját, szűkebb munkaterületükről, hanem az üzem, a vállalat munkájának egészéről.

Alkotó beleszólást

Nem véletlen, hogy oly erősen igénylik a dolgozók a sokoldalú, az alapos tájékoztatást. Ma jobban magukénak érzik a gyárat, mint tegnap, növekedett szakmai tudásuk, műveltségük, s nem utolsósorban egész politikánk, közéletünk szelleme beleszólásra, javaslatokra biztat.

Gyakran tapasztalni azonban, hogy miközben a helyi vezetők buzdítják a dolgozókat a véleménynyilvánításra, az érdemleges, az alkotó beleszólásra, nagyon gyéren csörgedezik a tájékoztatás forrása. Pedig enélkül felelősen, érdemben bírálni, javasolni aligha lehet. Hogyan gondolkodik erről a munkás? Íme egy vélemény: „Azt mindig pontosan tudom, hogyan végeztem el a munkámat. De hogy mi van a műhelyben, vagy a gyár másik sarkában, arról már keveset tudok. Időnként vannak ugyan értekezletek, de azután hosszú ideig semmi. Ha most körül kellene vezetnem valakit a gyárban és be kellene számolnom a termelési problémákról, bizony zavarba jönnék."

Persze, egyetlen munkás, de még mérnök sem lehet annyira tájékozott, hogy a „kisujjában" legyen mindaz, amit a gyárról, a munkahelyéről tudni lehet, s amit kell, például az igazgatónak vagy a párttitkárnak. A rendszeres, alapos tájékoztatás azonban jelentősen megnöveli a dolgozók aktivitását, sőt hozzáértését is. S nem utolsósorban a rendszeres tájékoztatás jelentősen befolyásolja a dolgozók politikai hangulatát, politikai „közérzetét." Tapasztaljuk például, hogy a túlzott derűlátásnak vagy az indokolatlan pesszimizmusnak éppen a tények hiányos ismerete, vagy félreismerése a forrása. S hozzátehetjük: néha hasonló forrásból táplálkozik a passzivitás, a közömbösség, olykor még a cinizmus is. Gyakran a tények puszta feltárása, a pontos helyzet- és feladatismertetés már önmagában is mozgósító erőnek bizonyul.

Őszintén a tényekről

Milyen hibákkal találkozunk ma a munkahelyi tájékoztatásban? Még mindig akadnak olyan vezetők, akik az üzem egyes problémáit „üzleti titokként" kezelik. Úgy gondolják, az egyszerű dolgozók nem illetékesek arra, hogy bepillantsanak az „üzleti könyvekbe", vagy egyszerűen nem bíznak bennük, hogy képesek okos, ésszerű javaslatokat tenni, s nem utolsósorban erőfeszítéseket a legnehezebb feladatok megoldására. Igaz, sokszor talán egyesek öncélú kíváncsiskodása tartja vissza őket. Valóban akadnak még olyan dolgozók, akiknek az információ csak azért kell, hogy „csemegézzenek" rajta, hogy kérkedjenek jólinformáltságukkal. A dolgozók zöme azonban nem valamiféle szenzációt vár, hanem olyan tájékoztatást igényel, amely őszinte a tények feltárásában és határozott a munkaprogram ismertetésében.

Vajon szem előtt tartjuk-e ezeket a kívánalmakat a tájékoztatásban? Hallani olyan beszámolókat a műhely, a gyár munkájáról, melyek nem felületesek, nem őszintétlenek, mégis a munkás úgy kel fel a székről, hogy nem kapott konkrét segítséget a munkájához. Zúg a feje a sok számadattól, de nem látja az összefüggéseket, nem ismerte meg pontosan a feladatokat. Igen, mert a tájékoztatás csak regisztrált, nem elemzett. Hibákat állapított meg, de nem bírált konkrétan, elemzően. Szólt a feladatokról, de csak általánosságban. De hogy konkrétan mit kell tenni a gyárban, a műhelyben, a gép mellett — erről nem beszéltek.

Persze, egy-egy tanácskozás nem ölelheti fel a műhely minden problémáját, nem igazíthat el a gyár összes dolgaiban. De az is igaz, hogy a tájékoztatás nem lehet csupán a hivatalos tanácskozások feladata. Hiszen a dolgozóktól nemcsak ilyen alkalmakon várjuk a javaslatokat, az alkotó beleszólást, hanem mindennap. Legyen tehát a rendszeres tájékoztatás is a gazdasági, politikai munka elválaszthatatlan része. Agitációs munkánknak ma éppen ez az egyik legfőbb feladata. Minden agitációs beszélgetés egy-egy fontos láncszeme a dolgozók ismeretei gyarapításának, a hozzáértés javításának. A világosan feltárt tények, a gyengeségek megmutatása, az új és új feladatok megismertetése — ezek a legvonzóbb, a legagitatívabb, a leginkább mozgósító érvek, ma, amikor a szocialista építésnek valóban bonyolult, valóban nagy hozzáértést követelő feladatait oldjuk meg.

A gazda gondjával és felelősségével

Hány és hány példa van rá, hogy az egyik munkaterület dolgozói tudnak segíteni a másiknak, nem azzal, hogy elvégzik helyettük a munkát, hanem mert tudják miért, miben maradtak el, okos javaslatokkal álltak elő, vagy példájukkal igyekeztek hatni. És mennyi példa van rá, hogy egy-egy munkáskollektíva tagjai, mert a tények ismeretében megértették, mit jelent a gyors és a jó munka a másik műhelyben, a másik gyár vagy éppen az egész népgazdaság számára, kettőzött erőfeszítéssel dolgoznak. Vajon ugyanígy dolgoznának akkor is, ha nem látnák és nem értenék, milyen drágán termelünk, milyen arányban a fejlett országokhoz képest, mit jelent az adott gyár vagy a népgazdaság számára az önköltségnek akár egy ezreléknyi leszorítása is.

Nem lehet a gazda felelősségét és igyekezetét beleoltani a dolgozóba, ha csak a maga munkájának problémáját látja, ha látóköre nem terjed túl a műhelyen. A tájékozottság már önmagában is bizonyos fokú felkészültséget jelent. Ha a dolgozó egyben szakmailag is igyekszik növelni hozzáértését, nemcsak a feladatok puszta végrehajtója lesz a maga területén, hanem érezni fogja a gazda gondjait és felelősségét is, s ennek megfelelően fog segíteni mindenben, amiben csak tud.

Kőszegi Frigyes

A gyermekek éve előtt

1959-ben született meg az Egyesült Nemzetek Szervezetének a gyermekek jogairól szóló deklarációja. Az ENSZ az 1979-es esztendőt, a nyilatkozat elfogadásának 20. évfordulóját a gyermekek nemzetközi évének nyilvánította, és felhívta a világ közvéleményének, a kormányoknak a figyelmét arra, hogy kezdeményezéseikkel járuljanak hozzá a gyermekek jogainak védelméhez, azok érvényrejuttatásához. Magyarország csatlakozott az ENSZ felhívásához, és Aczél György, a Minisztertanács elnökhelyettese, az ÁIB elnöke vezetésével megalakult a nemzetközi gyermekév nemzeti bizottsága.

A felhívások hatására Baranya is kiveszi részét a gyermekév programjaiból. Nem látványos rendezvényekre törekednek. Azt szeretnék, ami a nemzetközi gyermekév valódi célja: tartalmában gazdagítani a gyermekekkel való törődést, hogy ne csak a szülők és a pedagógusok, de az egész társadalom, minden egyén érezze, hogy kötelességei vannak a felnövekvő fiatal nemzedék iránt. Hiszen ők igénylik a legtöbb segítséget, legtöbb támogatást, és nemcsak anyagi téren.

Baranya megye ennek jegyében próbálta minél színesebbé, gazdagabbá tenni jövő évi programját: az ünnepségek középpontjában természetesen a júniusi nemzetközi gyermeknap áll, de Baranya szeptemberben is rendez úttörőkarnevált. Először próbálják összefogni a megye ballagó diákjait a hagyományos „zöld napon", a vidám ballagáson, amely idén ugyancsak színes, mókás diákkarneválnak ígérkezik. Az eddiginél nagyobb súlyt kap a Helikon megyei döntője, áprilisban, amelyen a Pécsi Nemzeti Színházban mutatkoznak majd be a megye öntevékeny középiskolásai. Nem lesz hiány sportrendezvényekben sem, ezeknek a Városi Sportcsarnok és a szentlőrinci 3. számú iskola nemrég átadott tornaterme ad helyet. E kifejezetten diákrendezvények mellett a gyermekév keretében tartják konferenciájukat Pécsett a Magyar Gyógypedagógusok Országos Szövetségének tagjai. A gyermekekre figyelnek programjaikkal a megye művelődési otthonai, könyvtárai, a Pécsi Nemzeti Színház, az MTV Pécsi Körzeti Stúdiója is.



Fotó: Gregorics Iván

Televízió

Vissza a munkába?

Emberek ezreinek vagy inkább tízezreinek életét befolyásolja egy-egy közigazgatási átszervezés. S jóllehet a változások szükségszerűek, az intézkedéseket a fejlődés érdekében hozták, nem mindig fogadja egyértelmű tetszés az ilyenfajta átszervezéseket. Érvek és ellenérvek sorakoznak, kérdések fogamazódnak meg. Egy részükre most a Pannon Krónika készítői megpróbálnak válaszolni, amikor a januári műsor egy részét ennek a kérdésnek szentelik. Ha ennyi embert nem is érint, de az előzőhöz hasonlóan nagyon fontos kérdés a munkában megrokkant bányászok rehabilitációja is. Megkapnak-e ezek a bányászok minden segítséget ahhoz, hogy megtalálják a helyüket újra a munkában, az életben? Január 10-én 17.35-kor sugározza a televízió ezeket a riportfilmeket az I. műsorban. A pécsi vásárba is ellátogattak a műsor készítői: Pánics György szerkesztő-riporter, Erdőss Pál rendező, Gombár János riporter és Bárány György operatőr.

A. Gy.



Tízezer nap. Ez a címe annak a magyar játékfilmnek, amellyel az első rendezői díjat hoztuk el a legrangosabb filmfesztiválról, Cannes-ból. Kósa Ferenc rendezése kapta a díjat ezért a filmért. Január 10-én, szerdán délután 3 órakor vetítik le ismét



Kállai Ferenc, a Zongora a levegőben című, Bacsó Péter rendezte magyar filmben, amit január 12-én, pénteken este 21.15 órakor vetítenek. A zongoraművész lakóhelyi kálváriája, szomszédaival való pörlekedése nem is minden mondatában képzelet szülötte eset. Főszereplők: Juraj Durdiak, Kállai Ferenc, Őze Lajos, Tomanek Nándor, Major Tamás és Spányik Éva

Rádió

MI EZT ÍGY CSINÁLJUK címmel sorozatot indít az új évben a pécsi stúdió. A munkatársak minden hónapban külön műsort szentelnek egy-egy baranyai járásnak vagy kisvárosnak. A sorozatindító adás a siklósi járásban készült. A riporter, Felső Pál a siklósi Szék- és Kárpitosipari Vállalatnál az új vezetők terveiről érdeklődik. A villányi MEZŐGÉP Vállalatnál készített riport témája a gyártmányszerkezet átalakítása. Az összeállításban a vejti közös gazdaság képviseli a járás termelőszövetkezeteit. Ebben a műsorrészben a tsz gazdálkodásán túl, szó lesz a környező aprófalvak gondjairól is. A negyedórás — kedden 17.30-kor kezdődő — műsorból nem marad ki természetesen az idegenforgalom sem.

Az aprófalvak gondjai

Két műsorral jelentkezik a hét programjában Rezes Zsuzsa. Csütörtökön 17 óra 25 perces kezdettel, riportban ismerteti az illetékesekkel beszélgetve a pécsi történelmi városközpont megóvásának terveit. Szombaton pedig 17 óra 15 perctől hallhatják szerkesztésében a MŰVÉSZETI MAGAZIN februári számát.

Mindannyiunk érdeklődésére tarthat számot a pénteki műsorban 17 óra 15 perckor kezdődő riport, melynek címe árulja a közérdekű mondanivalót: ÜGYINTÉZÉS EGY HELYEN. A riport a Pécsi Kerületi Hivatalt mutatja be.

A Zeneművészeti Főiskola pécsi tagozatának zenekara Antal György vezényletével és pécsi szólistákkal Bach- és Vivaldi-műveket szólaltat meg kedden 17 óra 45 perckor. A tehetséges fiatalokból alakult R. A. B. dzsesszegyüttes felvételeit hallhatják csütörtökön 17.30-kor. Pénteken 17.05-kor jelentkezik a zenés fejtörőjáték, melynek felvétele a Jókai téri zeneműboltban január 10-én, szerdán 17 órakor lesz. A játékot Ivasivka Mátyás vezeti. Ugyancsak pénteken hangzik el Hegyi József feldolgozása: Népek barátsága. A pécsi 500. ipari szakmunkásképző intézet vegyeskarát és a művészeti szakközépiskola zenekarát Pécsi Géza vezényli.

●

A szerb-horvát nyelvű műsorok közül figyelmet érdemel Barics Ernő írása, aki August Cesarec horvát költőre emlékezik a hétfői adásban. A nemzetiségi baranyai kisközségek sorában szerdán Magyarsarlósra látogat el Filákovity Branko. Pénteken folytatódik az a sorozat, mely a nemzetiségi kongresszusok után bemutatja az MDDSZ Országos Választmányának új tagjait, milyen tervekkel, elképzelésekkel látnak hozzá társadalmi megbízatásukhoz.

A német nyelvű adásban hétfőn riport számol be a svábbáli szezonról. Mágocson készült a csütörtökön elhangzó riport, míg a pénteki programban Babarc község jellegzetes, nemzetiségi zenei életéről szólnak. A magyarországi német gyermekjátékok, dalok és mondókák sorában vasárnap olyanok csendülnek fel, melyek a nagymamától az unokáknak szólnak.

Mit? Hol? Mikor?

Pécs, Ifjúsági Ház: január 7-én 18 órától Éliás Super Disco Show. Január 11-én, csütörtökön 17.30 órakor folytatódik a Miniegyetem önismereti sorozata. Január 14-én, vasárnap 18 órakor kezdődik a Szélrózsa Klub ez évi első foglalkozása, melynek műsorán a következők szerepelnek: A folk mesterei I. — Pete Seeger; Az IXI-LON Stúdió filmjeiből; Beszélgetés Benkő Lászlóval, az Omega együttes vezetőjével; Gammapolis — a legutóbbi, külföldön megjelent Omega-lemez bemutatása; Hangmúzeum: Zenekari ragtime az I. világháború előtt (Scott Joplin, Bubie Blake, James Scott, Arthur Marshall, Luckey Roberts, James Reese).

Liszt-terem: január 7-én délelőtt fél 11-kor Stanislav Macura cseh vendégkarmester vezényli a Pécsi Filharmonikus zenekart; közreműködik Bánki József zongoraművész. Ugyanezt a műsort 8-án este fél 8 órakor láthatja a közönség a Pécsi Nemzeti Színházban.

Doktor Sándor Művelődési Központ: 7-én és 14-én délelőtt 10 órakor a Bóbita bábegyüttes adja elő a Hagymácska c. bábjátékot.

Pécsi Galéria: január 10-ig tekinthető meg a Színház téri Galériában Uherkovich Ágnes belsőépítész kiállítása.

Szórakoztató zene

Az Omega-főnök hozza a Gammapolist

Nem véletlen, hogy Benkő László lesz január 14-én a Szélrózsa Klub vendége a pécsi Ifjúsági Házban. A fiatalok megszokhatták már, hogy a házigazda, Muzsay András színvonalas összeállításokkal várja vendégeit. A program most igen egyszerűnek tűnik: Benkő László tart élménybeszámolót, melynek során a pécsi fiatalok megismerkedhetnek az Omega együttes múltjával, jelenével és jövőjével. Előljáróban csak annyit, hogy az egyik tekintélyes szaklap, a Music Markt szerint az 1978-as évben nagylemezük alapján (az eladott példányszámot veszik figyelembe) a világon a 6. helyen áll ez a magyar együttes.

Benkő László elhozza magával a legújabb, kilencedik nagylemezük zenei anyagát, a Gammapolist (ez a lemez címe). Először január 23-án Cannes-ban, a Midem fesztiválon mutatják be. Feltehetően sok pécsi fiatalnak van otthon Omega-lemeze, de bizonyára kevesen vannak olyanok, akik tudják miként, hol, milyen fáradsággal, hány órás napi elfoglaltság árán, milyen megfeszített stúdiómunkával készül el egy lemez. Január 14-én 18 órától erről is lesz szó.

Külföldön létkérdést jelent, hogy a lemeztársaságok miként segítenek egy együttest. Az Omega a legutóbbi napokig a Bellaphons céggel állt szerződésben. De hogy mi lesz 1979-ben? Nem tudni. A szerződés lejár, bizonyára új lemeztársaságok keresik meg a leghíresebb magyar zenekart.

A sajtóban nagy vita kíséri az Omega-show-kat, pedig Benkő László szerint nincs más út. A stúdiózene nem egyenlő az élő koncerttel. Ilyen is kell — a jó zene mellett — kedvelik a látványosságot. Milyen a zenészek élete? Hogyan születnek a dalok? Akit érdekel, jöjjön el az Ifjúsági Házba, ahol autogram osztás és ajándékozás is lesz.

Riskó Géza

Hangverseny

Liszt Ferenc drámai „freskója"



A komoly zene kedvelőinek szinte minden rétegét kielégítő hangversenyre kerül sor január 7-én a Liszt-teremben, illetve 8-án a színházban. A Pécsi Filharmonikus Zenekar közreműködésével Debussy: Egy faun délutánja című szimfonikus költeménye, Brahms I. szimfóniája és Liszt: Haláltánc című műve kerül bemutatásra csehszlovák vendégkarmester, Stanislaw Macura vezényletével. Liszt művének szólistája a kiváló pécsi zongoraművész, Bánky József lesz:

— Liszt Ferenc egyik legkedvesebb zeneszerzőm — mondja a művész —, s kiváltképp kedvencem ez a műve, mely drámaiságával egyedülálló a zeneirodalomban. Mind stílusában és szellemében, mind technikájában igen közel áll hozzám. Az elmúlt nyáron abban a szerencsében lehetett részem, hogy olaszországi vendégszereplésem során vendéglátóim elvittek Pisába. Ott megnézhettem azt a — egy ismeretlen mester által alkotott — hatalmas freskót, amely Liszt Ferencet a Haláltánc megkomponálására késztette. A festmény rám is igen nagy hatással volt, s azzal a gondolattal jöttem haza, hogy ezt a csodálatos zeneművet — melyet eddig egy alkalommal, Breitner Tamás vezényletével már játszottam — szeretném még egyszer nagyközönség előtt előadni. Most nagyon örülök, hogy erre alkalom nyílik, s annak kiváltképp, hogy ezt a „drámai freskó"-t éppen szűkebb hazámban, Pécs zenekedvelő közönségének játszhatom.

T. Simon István

Vendégünk:



Stanislav Macura

Egy Supraphon mikrolemez színes borítóján láttam meg először vezénylő alakját. Liszt három szimfonikus költeményét dirigálja a lemezen — a Prágai Tavasz koncertjén. 1979 első pécsi hangversenyén Stanislav Macura, fiatal csehszlovák karmesterrel megismerkedhet a pécsi közönség is.

— Zenekedvelő családban nőttem fel — mondotta. — Öt éves koromban kezdtem el a zongoratanulást, majd Osztravában, a konzervatóriumban fuvolázni, a főiskolán vezényelni tanultam. 1971-ben fejeztem be tanulmányaimat, majd a Brnoi Szimfonikus Zenekarhoz kerültem, de vendégként részt vettem a Prágai Tavasz koncertjein, díjat nyertem Berlinben 1975-ben a nemzetközi karmesterversenyen. Jelenleg a Gottwaldovi Szimfonikus Zenekar karmestere vagyok. Egy alkalommal már dirigáltam Magyarországon, most nagy örömmel jöttem Pécsre. Itteni műsoromon is szerepel Liszt-mű, de szívesen vezénylem Bartók alkotásait is.

Több mint tízórás autóút végén érkezett Pécsre. Innen visszatér Prágába, ahol rádiófelvétele lesz, majd az NSZK-ba utazik, onnan Berlinbe, de már várják Stanislav Macurát Isztambulban és Ankarában is. Bizonyára hallunk még róla . . .

— dnt —

Hanglemez



Megjelent Mozart négykézre írott zongoraszonátáinak gyűjteménye. A valamennyi „négykezes" szonátát két lemezből álló albumban adták ki Ránki Dezső és Kocsis Zoltán előadásában. Mint Lampert Vera írja, a lemezborítón: „. . . . négykezes szonátáinak mindegyike külön profillal rendekezik. Közös vonásuk inkább csak az, hogy nem a zongoraszonátákkal, hanem inkább a zenekari művekkel: divertimentókkal, szimfóniákkal, zongoraversenyekkel mutatnak rokonságot. Nemegyszer valamely már felhasznált téma még ki nem próbált változatát valósítja meg a négykezes. A B-dúr szonáta Adaggiójának főtémája például az egy évvel korábbi Esz-dúr vonósnégyes nyitótételének főtémájával egyezik, még hangnemben is. Mozart észrevette a téma páratlan ütemű változatában rejlő kiaknázatlan karaktert és felhasználta a négykezes lassújához. Az F-dúr négykezes szonáta Andantéjának főtémája a néhány évvel korábbi (tudniillik korábban írott. A szerk.) kürtverseny Andantéjának páros ütemű változata: itt a karakter is azonos."

Az oldalt összeállította: Földessy Dénes

„Vityaz" — vagyis „Dalia"

A „Vityaz" — jelentése dalia — hangzatos nevet kapta a Szovjetunió legnagyobb darushajója, amelyet Ukrajnában az Ordzsonikidze nevét viselő szevasztopoli hajógyárban építettek. Ez az úszódaru valóban dalia: teherelmelő képessége 1600 tonna, jóval nagyobb, mint a gyár sólyáiról lebocsátott más daruké. Kiváló hajózási tulajdonságokkal rendelkezik, konstrukciója tökéletesebb.

Ennek a hajónak az a feladata, hogy segítséget nyújtson az embereknek olyan esetekben, amikor mentési munkálatokat kell végezni, elsüllyedt, zátonyra futott hajókat kiemelni. Jó szolgálatot tesz a hidrotechnikai építkezéseknél. A nyílt tengeren nagy háborgás közepette is dolgozni tud.

A „Vityaz" korszerű technikával van ellátva. Mechanizmusait mindössze egy ember irányítja. A központi vezérlőasztaltól, ahol elektronikus számítógép és tv-készülék van, a gépész bármely pillanatban ellenőrizheti minden gépcsoport munkáját.

A „Vityaz" most a Baltikumban dolgozik. Egész Európát megkerülve több ezer mérföldet tett meg, hogy elérhesse a leningrádi tengeri kikötőt.

A „Vityaz" már eddig is sok nehéz feladatot oldott meg: sok ezer tonna terhet rakott át, medret tisztított, hajókat emelt ki a partra. Nemrég bonyolult és igen felelősségteljes műveletet hajtott végre; beemelte a Leningrádi Fémművek Egyesülés által az egyik Kanadába épülő erőmű számára készülő hidroturbina járókerekét.

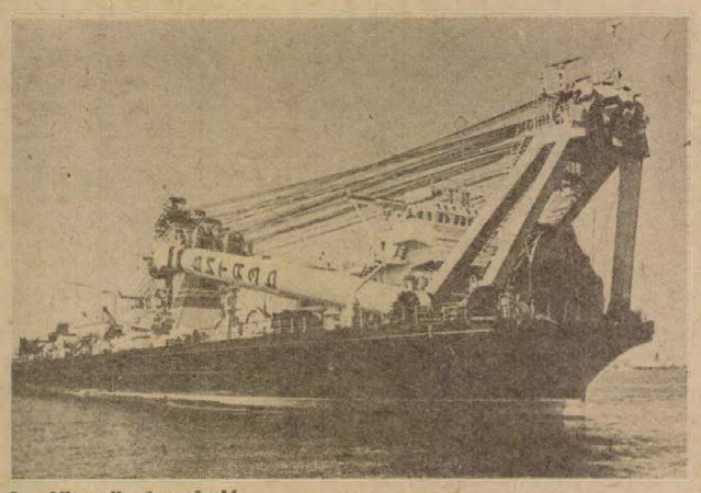

A „Vityaz" darushajó



M. Lasko, a „Vityaz" kapitánya a daru vezérlőpultjánál

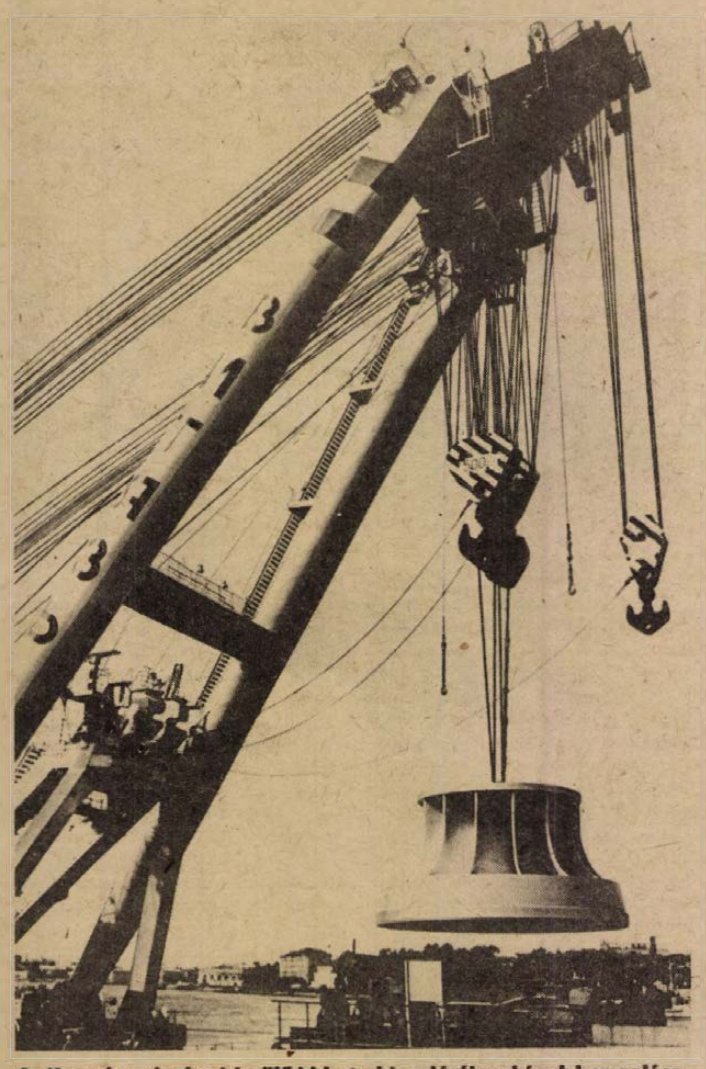

A Kanada számára készülő hidroturbina járókerekének beemelése



Naomi Uemura 55 napos útja

Egyedül az Északi-sarkon

766 kilométer Cape Columbiától az északi pólusig

„Most mindennek vége, meg fog ölni", gondolta Naomi Uemura, amikor március 9-én, röviddel hajnal előtt megtámadta sátrát egy sarki medve. Uemuráról csorog a veríték, mozdulatlanul fekszik a hálózsákban és amennyire csak tudja, visszafojtja lélegzetét. Végül, váratlan szeszéllyel a medve meggondolta magát és elcammogott.

Ennek a medve-kalandnak a leírásával, amely megpróbáltatásainak még csak a kezdete volt, indítja Naomi Uemura beszámolóját merész vállalkozásáról, melyet 55 napos küzdelem után sikerrel hajtott végre. Elsőként a világon teljesen egyedül tette meg az utat az Arktisz jegén az Északi-sarkig.

Jégsivatag várt Uemurára, amikor 1978. március 6-án, mínusz 45 fokban elindult Cape Columbiából. Az elkövetkező nyolc héten, közel nyolcszáz kilométeren keresztül, az életveszélyes helyzetekből épp csak megmenekülve küzdött az Északi-Jegestengerrel, az úszó jégtáblákkal, a gyakori rianásokkal. Április 29-én, emberfeletti küzdelem és viszontagságok után érkezett meg a „világ tetejére".

Noha rendkívüli erőfeszítésre volt szüksége, a technikai felszereltség, a repülőgépről rendszeresen ledobott élelmiszer-utánpótlás és az állandó rádiókapcsolat nagymértékben megkönnyítette helyzetét. Ezek nélkül, egyesegyedül az úton a biztos halál várt volna rá.

Grönlandon egy eszkimó mesterrel tölgyfából készíttetett egy négy és fél méter hosszú szánt. Ez később a durva jégen és a mély hóban nehézkesnek bizonyult, így Uemura kicseréltette egy fenyőfából ácsolt könnyebbre.

Uemurának úgy tűnt, az Északi-Jeges-tengeren ismeretlen a sima felszín. Gyakorta kellett jégcsákányával ösvényt vágnia a néhol kilenc méter magasságot is elérő jégtorlaszok között. S ilyenkor, hiába a tizenhét eszkimó kutya, kézzel tudta csak átmanőverezni a megpakolva 450 kilogrammot nyomó szánt a maga vájta keskeny nyíláson. Nem kellett sok idő ahhoz, hogy az Arktisz legfenségesebb látványának a sima jégfelületet tartsa. Nem csoda, hiszen például március 11-én, nyolcórás küzdelem árán mindössze két kilométert tudott előre haladni a jégtorlaszok között. (Ezzel szemben volt olyan nap, amikor hatvan kilométert is megtett!)

Április 13-ára már maga mögött hagyta az út felét, de az igazi veszéllyel még csak ezután nézett farkasszemet. Egy váratlan rianás, és Uemura egy úszó jégtáblán találta magát. Másodpercek alatt kellett cselekednie. Megragadta a jégcsákányt, s ahogy közelebb sodródott a szilárd, egybefüggő felszínhez, iszonyatos erővel vágta bele a csákányt a jégbe. Ez volt az a lélektani pillanat, amit ha elmulaszt, vége. A kutyák is érezhették ezt, s a csupán szemvillanásig tartó stabil helyzetben átmentették a szánt és utasát az úszó táblaáról a szilárd jégre.

S amikor végre elérte úticélját, egy egész napot arra fordított, hogy még egyszer meggyőződjék, nem követett-e el navigációs hibát. Borostás, hótól, jégtől, széltől cserzett arc néz diadalmasan a National Geographic fotójáról: először a történelemben útitársak nélkül jutott el egy ember az északi pólusig. Az időpont, greenwichi idő szerint: 1978. április 29., 18 óra 30 perc.

A National Geographic cikke alapján

Dücső Csilla

Önnek mikorra van terminje?

Szolgáltatás vagy sorbaállás

Tudósítónk jelenti Berlinből

Egy ismerősöm nemrég nagyon csodálkozott, amikor egy berlini borbélyüzletből egyórás várakozás után nyakába lógó hajjal kellett távoznia: azt hitte, ő következik, s már-már helyet foglalt a székben, amikor a borbély megkérdezte tőle, mikorra van terminje. Ezt az NDK-ban közismert fogalmat a turisták zöme nem ismeri, ők csak azt látják, hogy bizonyos üzletek előtt türelmes sorok állnak.

A termin, azaz a határidő kényszerű szükséglet és voltaképpen ennek köszönhető, hogy akik előrelátóan gondolkodnak és tervszerűen élnek, minden ügyes-bajos dolgukat viszonylag gyorsan el tudják intézni. Ám nem bármikor. Ismerősöm is jól tette volna, ha arrajártában vagy telefonon határidőt kért volna a borbélytól. Egy-másfél héten belül készséggel várták volna bármelyik fodrászüzletben. Mert a fodrászatokban is menetrend van, egyrészt azért, hogy az ott dolgozók is jól gazdálkodhassanak munkaidejükkel, másrészt pedig, hogy a vendégeknek ne kelljen sokáig várakozniuk.

Így van ez a szolgáltatás minden területén. A jelenség oka természetesen az, hogy miközben gyorsan nő a lakosságnak a szolgáltatások iránti igénye, ezzel nem tud lépést tartani az ipar kapacitása. Az NDK Minisztertanácsa két évvel ezelőtt határozatban intézkedett a lakossági szolgáltatások nagyobb ütemű fejlesztéséről és támogatásáról. Ez utóbbinak köszönhető például — mint azt az illetékes minisztériumban hallottam —, hogy Berlinben megállt a kisiparosok létszámának évek óta tartó csökkenése.

Az ország mintegy két és fél ezer állami szolgáltató üzeme és szakszövetkezete mellett mintegy 67 000 magánkisiparos dolgozik. A képhez hozzátartozik, hogy az NDK-ban a szolgáltatások közé sorolják a városgazdálkodási tennivalókat is, például a közvilágítást, az utcák tisztántartását, a parkok gondozását, a lakóházak és környékük rendbentartását. Összesen 56-féle ilyen és 160-féle lakossági szolgáltatás van.

Tavaly csaknem 13 milliárd márka értékű volt az a munka, amit a szolgáltatás címén végeztek. Ebben az ötéves tervben 2,2 milliárd márkával fejlesztik a meglevő kapacitást. Az elmúlt években különösen nagy volt az előrelépés az itteni patyolatnál. A statisztikák szerint minden háztartás 12 kilogramm ruhát és ágyneműt mosatott, tisztíttatott. Az állam minden egyes mosott kilogrammot 54 pfenniggel támogat. A polgároknak kilónként egy márkát, illetve hazaszállítás esetén egy márka tíz pfenniget kell fizetniök. A házhoz szállítás egyébként mindinkább elterjed országszerte. A Räte kocsijai kéthetente hozzák-viszik a ruhaneműt. Az a tény sem érdektelen, hogy a sokgyermekes családok, a nyugdíjasok és egyedülálló öregek szociális helyzetüktől függően nagyon keveset, vagy egyáltalán nem fizetnek a mosatásért. A mosatást és vegytisztítást csak Berlinben az idén 30 millió márkával támogatják.

A szolgáltatás más területein azonban sok tennivaló akad még. Különösen kevés a női és férfi szabó, a cipész, a kőműves, a bádogos, a szűcs és az autójavító műhely. A szolgáltatóra, egy-egy mesterre — s ez nem ritka eset — gyakran hónapokat kell várni. A szolgáltató szakszövetkezeteket az említett minisztertanácsi határozat értelmében éppen ezért lépésről lépésre teljesítőképesebb üzemekké kell fejleszteni.

Figyelemre méltó sajátosság, hogy az NDK-ban a házmestereknek is pontosan meghatározott munkaidejük van, s kivétel nélkül amolyan ezermesterek. Munkaköri kötelességük közé tartozik, hogy a felügyeletük alá tartozó lakásokban a kisebb-nagyobb javításokat ellenérték nélkül végezzék. Náluk kell bejelenteni minden olyan igényt is, amelyek kielégítéséhez szakembert kell hívni. A lakások valamennyi tartozékának javítása, cseréje díjtalan.

A munkáslakás-szövetkezetek, illetve az állami házfelügyelőségek — éppen azért, hogy a meglevő kapacitást ne terheljék még inkább, a bérleményekben élő különböző szakmájú lakókkal szerződést kötnek. Ebben a formában az NDK-ban is megszületett a másodállás. A szerződésesek hivatalos munkaidejük után — ugyancsak terminrendszerben — elvégzik a kért munkát, s ennek ellenértékét lelakhatják, vagy kifizetik nekik. Egyébként rohamosan terjed itt is a csináld magad mozgalom, de ennek csak egyik oka a szolgáltatók kis kapacitása, a másik a hobby.

Kerner Lőrinc

148 cukorgyár

Kuba fontos gazdasági feladata a cukoripar korszerűsítése és újjászervezése. A fejlesztési program előirányozza a nagy hatásfokú és termelékenységű korszerű technológiák bevezetését.

A beruházásokat kiemelt programként valósítják meg, mivel a cukoripar az ország legnagyobb iparága és a cukor a legfontosabb exporttermékek egyike.

Az 1977—78-as aratás után a cukortermelés elérte a 7 millió 350 ezer tonnát, ami több mint 100 ezer tonnával haladta meg a forradalom előtti (1952-es) időszak szintjét.

A Mezőgazdasági Minisztérium állásfoglalása szerint az 1980-ban véget érő jelenlegi ötéves tervidőszak végére a termelés megszilárdul majd az eddig elért legmagasabb értéken, amely 8,5 millió tonna. Ezt az eredményt 1970-ben érték el.

A tervek legfőbb előirányzata a gyárakban működő cukornádőrlő malmok kapacitásának növelése. Ugyanakkor új berendezéseket állítanak fel, másokat pedig felújítanak.

Kubában jelenleg 148 cukorgyár működik, de a terveknek megfelelően a mostani tervidőszakban és a következőben új, korszerűbb technológiával felszerelt gyárakat építenek majd.

(BUDAPRESS — PRENSA LATINA)

Újabb feltevés a trákok eredetéről

Bulgária területének őslakosságáról kevés adat maradt fenn. Egyes tudósok szerint ezen a vidéken különféle népek telepedtek meg. Mások úgy vélik, hogy a bronz- és a vaskorban itt élő trákokat megelőzően a területet más népességek lakták. A nyelvtudósok, az antropológusok azonban egyre inkább arra a meggyőződésre jutnak, hogy a trákok nem bevándorlók voltak, hanem őslakosok, akik már a korai kőkorszaban is itt éltek.

A Plovdivi Régészeti Múzeum kutatója, Peter Detev, aki munkatársaival a megyében 104 településdombot, a Marica medencéjében, az antik Hebros területén pedig újabb 300-at vizsgált meg, azon a véleményen van, hogy a bolgár területeken a korai kőkorszaktól kezdve a vaskorszakig egy és ugyanaz a nép élt, amelyet az első írásos emlékek a bronzkorban és a vaskorban tráknak neveznek. A professzor leleteinek a tanúbizonyságával állítja, hogy a trákok nyilvánvalóan Bulgária legősibb lakói, akik az akkori földközi-tengeri vidék technikai haladása és osztálydifferenciálódása közepette magasra fejlesztették a művészeteket is. Detev szerint tehát nincs kizárva, hogy a tudomány azoknak az embereknek a számára, akik — a településhalmok tanúsága szerint — a kora kőkorszakban, a kőkorszakban és a rézkorszakban ezeket a területeket benépesítették, a „prototrák" elnevezést fogja adni.

(BUDAPRESS — SOFIAPRESS)

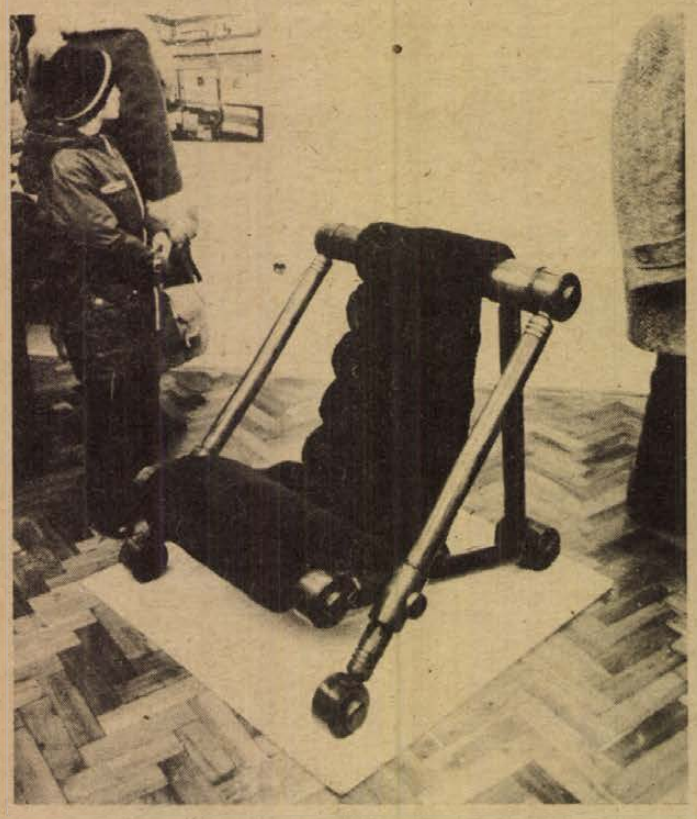

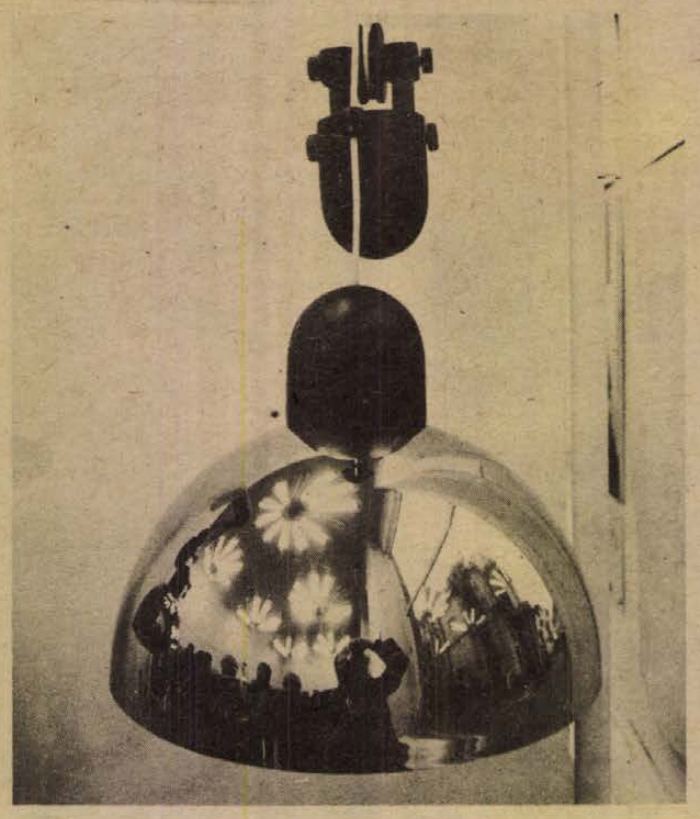



Beethoven szimfóniái és a tánc

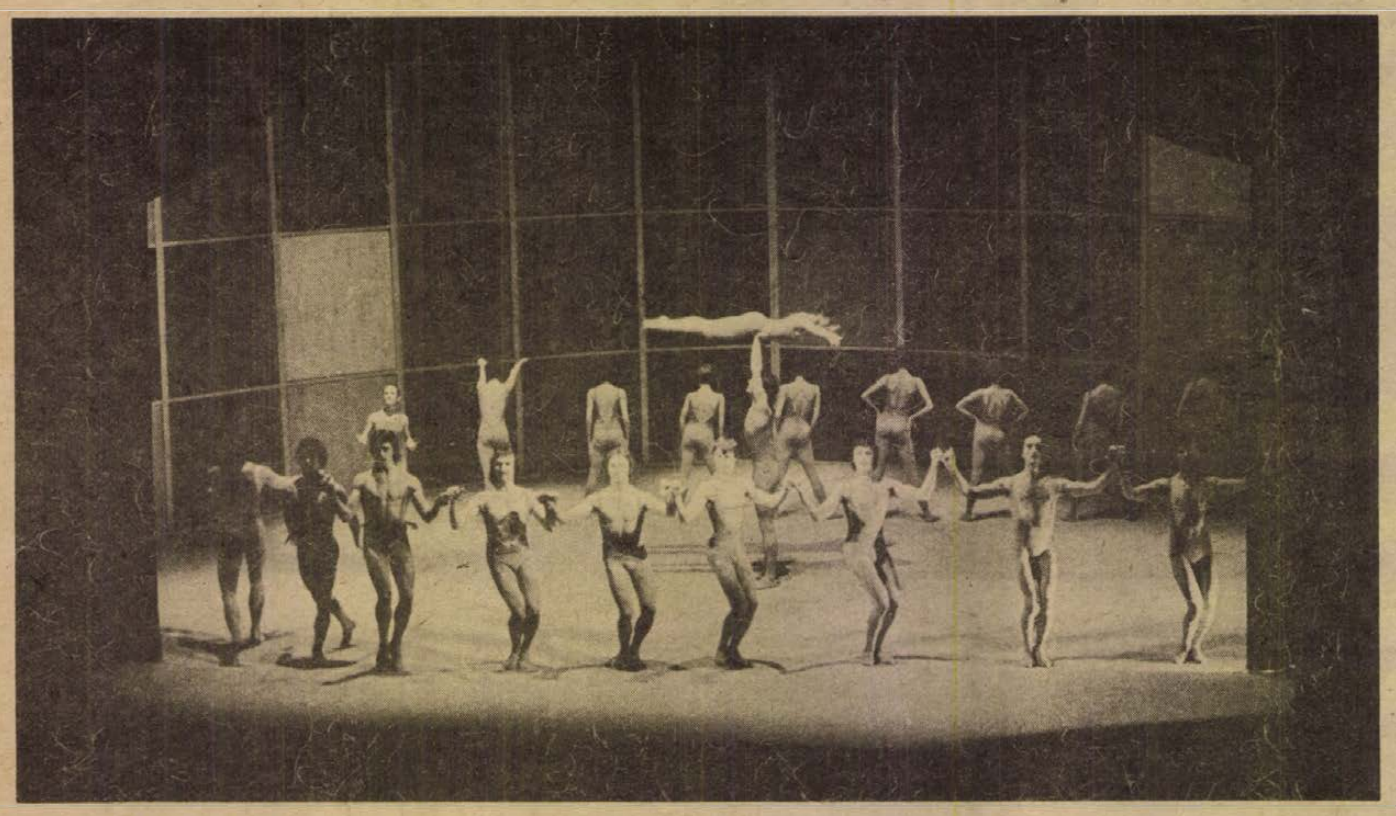

Körtvélyesi László felvétele

Balettest a Pécsi Nemzeti Színházban

December 15-én a bemutatóbérlettel rendelkezők is láthatták a múlt évadban már bérleten kívül bemutatott Eck—Beethoven: VI. és VII. szimfóniáját.

A klasszikus zeneművek feldolgozása nem novum balettművészetben. A század elején megindult modern balettművészet szembefordult a klasszikus balettstílussal, a harmincas években pedig új műfaj jött létre: a szimfonikus balett, amely zenekari művek tánci metamorfózisa.

Az 1960-ban létrejött Pécsi Balett Eck Imre vezetésével nemcsak a modern, az európai tánckultúra, a korszerű mozgásrendszer magyarországi megteremtését tűzte ki célul, hanem felzárkózott az európai avantgarde törekvésekhez mind gondolatrendszerében, mind a művek kiválasztásában, mind az új táncstílus alkalmazásában. Így a modern zenei kompozíciók mellett a klasszikus zenei alkotások tánci megvalósulásának lehettünk ezáltal tanúi. A most bemutatásra került Eck műveket már megelőzték hasonló műfajok, úm. Rossini: Nyitány, Vivaldi: Etüdök kékben, Bartók: Zene húros és ütőhangszerekre, majd Verdi: Requiem-je.

Nagy vállalkozások ezek, nagyon sok veszélyt rejtenek magukban, ugyanakkor a zeneművek választásai előnyöket is biztosítanak. A bemutatóesten tanúi lehettünk mind az előnyöknek, mind a hátránynak. A Beethoven szimfóniák választása alapján a koreográfia betöltheti a szimfonikus balett tartalmi követelményét: a cselekménynélküliséget, amennyiben szigorúan az érzelemábrázolást képes a tánc eszközeivel érzékeltetni. Mivel minden tétel önálló tartalommal rendelkezik, adott a lehetőség, hogy a koreográfus is, a táncosok is sokoldalúságukat, a tánc érzelemábrázoló képességét bemutassák. Veszélye a választásnak, ha a tánc elszakad a kompozíciótól, ha a gesztusok és pózok önálló életet élnek, különösen ha a tételek cselekményessége — ezáltal egymáshoz kapcsolódása — válik meghatározóvá. Ekkor már nem a zenei kompozíció gondolatvilágának visszatükröződését látjuk, hanem önálló balettkompozíciót, kísérőzenévé degradált zenei műalkotással. A balettest bizonyította: a Beethoven szimfóniák olyan ökönomikus szerkesztésűek, önmagukban egész világot teljes mértékben hordozó művek, kifejezési módjuk oly egyértelmű, hogy társművészetként nem, vagy csak nagy átgondolás mellett alkalmazhatóak. Nem szabad és nem lehet a táncprodukció létrehozásával „letörölni róla a port", „megifjítani", „korszerűsíteni", mert e zenei alkotások élnek, és eredeti gondolatvilágúk ma is aktuális.

A VI. szimfónia balettje a beethoveni alapkoncepcióból indul ki: a természet ébredése. Eck Imre a természeti kört az ifjúság körére, az ifjúság tavaszára szűkítette, amely nem okozott szakadást zene és tánc között — kezdetben. Ellenben: az egyéni reagálások — mimika, kézmozdulatok, vulgáris gesztusok sokszoros ismétlése — a beethoveni zene profanizálásához vezettek. Hogy mennyire egyértelműek voltak a tánc eme jelenetei, mennyire nem a zenével voltak azonosak, bizonyította a közönség soraiból felhangzó kacagás, mind a főpróbán, mind a bemutatón.

A II. tétel pas de quatre-ját Bretus Mária, Hajzer Gábor, Paronai Magdolna és Hetényi János táncolta. Lírai mozgáskultúrájukkal Paronai és Hetényi nyújtottak szép látványt, tőlük kaptuk megnyugtatóan vissza a tétel beethoveni meghatározását.

Ismét vissza kell térnem a szimfonikus balett műfaji meghatározásához: „..., drámai cselekmény nélküli szimfonikus zenére készült balett, mely a zene által kiváltott érzelmeket konkretizálva jeleníti meg." Ezzel szemben, itt a második tételben van egy nagyon is exponált pillanat, amikor a nem egymáshoz tartozó nő és férfi tekint egymásra, közelednek egymáshoz, de egymásra találásuk majd csak a VII. szimfónia második tételében valósul meg, az egymásra találtak táncában. Ez pedig már cselekmény, amely ellentmond a szimfonikus balett műfaji meghatározásának, de még erőteljesebben ellentmond az alapkoncepcióként felhasznált beethoveni műnek, történetesen a VI. és VII. szimfónia cselekménnyel történő egybefűzésének.

Ez okozza a VII. szimfónia második tételének problematikáját is, ahol a tánc az ún. trió — középrész — tartalmához, a vigasztaláshoz áll közel, nem pedig a tételt meghatározó kezdő és befejező méltóságteljes, bensőséges gyászzenéhez. A zene dramaturgiája szerint ugyanis a gyászzene elhangzása után, — a gyász után — következik a vigasztalás, ettől elszakítva ez értelmetlen.

A két művészeti ág teljesebb összhangját adta a VI. szimfónia „vihar" jelenete, és a VII. szimfónia utolsó tétele. Eck Imre itt bizonyította, hogy milyen mélységben érzi a zenét, és milyen hiánynélküli koreográfiát képes alkotni. A befejező szenvedélyes, szilaj körtánc magával ragadta a hallgatót és nézőt, és az élettel, vitalitással teli tánc méltán aratott nagy sikert.

Fonay Zsuzsa

Uherkovich Ágnes munkái a Pécsi Galériában

Ismerünk otthonokat, ahol viseltes huzatok borítják a székeket és kopottak a szőnyegek is, töméntelen könyv sem borítja a falakat, de a sok gyerek, az „apa mosdik, anya főz" – hangulat, a rádióból szóló zene, s meglehet, hogy bura nélkül egyetlen szál dróton himbálódzó villanykörte mégis a kiegyensúlyozottság képzeteit kelti. A fény az emberekből sugárzó harmóniát teszi csak láthatóvá.

De alig hihető, hogy korunk úgynevezett „hétköznapi emberre" már képes bármit is elfogulatlan és felhőtlen odaadással tudomásul venni. Megállapításunk vonatkozhat a fenti nosztalgikus jelenetre is, különösen, ha mondjuk a Bergman-filmek élményét is mellé állítjuk. A látszólag tiszta-szép emberek ragyogóan, luxusfeletti módon tökéletes, módolt terek, pokoli lelkiismereti kínok, a lét és nemlét, cél és céltalanság keltette kérdések pergőtüzét ellenpontozzák csak. E kérdések mellett teljességgel mellékessé silányul az emberek nélküli kellem, lakberendezési folyóiratokból kiollózható számos programja.

Uherkovich Ágnesnek nincsenek illúziói. Egy rádiónyilatkozatban elmondta: nagyon jól el tudja képzelni, hogy a fehér oldalakkal határolt dobozokban – ami a lakás – már azáltal is otthont lehet teremteni, hogy benne valaki eredeti módon gondolkodik. Végeredményben nem a kárpit, a klasszikus vonalú bútorok, vagy valamely más, esetenként extravagáns „berendezés" mondja meg, hogy milyen is egy otthon, hanem a használóknak az a magatartása, mellyel tárgyaikat ilyen-olyan célok érdekében „mozgásba hozzák".

Uherkovich Ágnes egy szóval sem mondja, hogy kulcsot ad a mindenkor és mindenhol megformálható használói igények zökkenőmentes szolgálatához. És azért művész, mert nem kapaszkodik a stílus, technika, személyesség globálisan érvényes kontúrjaihoz. Esetekkel találkozik, eseti megbízások foglalkoztatják, más és más személyiségek, családszerkezetek, életstílusok adnak munkát neki, és ő ezeket a feladatokat rendre másképpen oldja meg. Művészetének – ami a munkája is – jellegéből fakadóan nagy súlyt kell fektetnie az „alkotást" megelőző szellemi-elméleti kérdések tisztázására. Tudja: célszerűtlen, s mi több, hamis, puritanizmust sugallni ott, ahol erre semmiféle szellemi feltétel nem adott. És ott, ahol a „másá, többé válás" lehetőségét csak vonzóan berendezett terek biztosíthatják, ott mértéktartóan, magukkal a tárgyakkal kellene visszavezetni a használót szükségleteinek igazi rétegeihez.

Élni, lakni – mindkét ige többet jelent, mint amit általában értünk alatta. A két szó adta lehetőségekbe rengetegen beavatkoznak. Még művészek is. De ezek között is elég különös helyzetben van, aki ötleteit, diadalát, kudarc-élményét a lakásköbméter, lakószám, foglalkozási, valamint életkormegoszlás minőségi változásokon keresztül megjelenő szerkezetébe kell, hogy illessze. Különös a helyzete, mert a személyes közlés síkja nem adott a számára. A valóságos, vagy elképzelt megrendelő, a használó minősítése a leginkább perdöntő, s nem annak az embernek az ítélete, aki a kiállítást megnézi. Ez csak regisztrálja a látványt, és képzeletén tett kisebb-nagyobb erőszakkal legfeljebb elővizionálja, hogy az az asztal így, az a szék meg amúgy „működik". Különös és felelős helyzetben van azért is, mert mindenek ellenére mégis csak a belsőépítész az, aki a leginkább emberhez tapadó, fizikai-biológiai szükségletek imperatívuszát szem előtt tartva a „nagy művészet" előszobáját is létrehozhatja.

Uherkovich Ágnes egy tervezőirodában dolgozik. Munkájának kis hányadát jelenti az intim lakóterek megformálása. Keze nyomát nem egy közösségi rendeltetésű épületbelső őrzi. És akkor, amikor leírjuk a „keze nyomát" szókapcsolatot, óhatatlanul ellentmondásokat idézünk fel. Hogyan lehet a szigorú konstruktivitást követelő, használói igényeknek megfelelő belsőépítészeti megoldást létrehozni kézműves módszerek, személyes, megcsinálói kéznyomok megőrzésével? Úgy, hogy nem idegenkedik az egykor ugyancsak kollektív stílust jelentő provinciális székkötőműhelyek módszereitől, úgy hogy ornamentikáit nem funkciótlan díszítgetéssel, hanem gépekkel megmunkált, esztergályozott testek fűzésével teremti meg. Népi hagyomány, művészi ötlet és korszerű technika egymásba olvasztásával úgy válik személyessé, hogy ez nem korlátozza munkáinak használhatóságát. Sokszor talán mégis túl személyesnek találjuk Uherkovich bútorait, talán túlstilizáltnak is, keleties „ízei" ironikus mosolyként hatnak a bútorgyári neoprocc, neoegyszerű, neounalmas felvonulásával szemben.

Mindenki számára felismert, hogy a típuslakásokba beállított típusbútorok, a típusszőnyegek, típus (avagy) szériafestmények stb. bármely nagy variációs szabadságot is jelentenek az összeállításban, egyedeikben ugyanolyanok, mint a szomszédban, az emeleten, a házban, a városban, bárhol. A személyesség varázsa nélkül csak otthonnak nevezett szállodai szobában lakunk.

Aknai Tamás

Kende Sándor

Rögtön jövök

Máskor a hivatal után mindig hazament először, megmosakodott, simára kefélte a haját, kifényesítette a cipőjét, és csak azután sietett le anyjához a trafikba.

Az öregasszony ebben az órában, várakozón pislogva, a talon ketyegő fehér tányérórára, egyre bővebb kedveskedéssel és szomszédos marasztalással kínálgatta a dohányért vagy levélpapírért betérő vevőket, hogy minél többen tartózkodjanak a kis trafikban, és lássák, amikor a fia, az ő derék, szép fia megérkezik. A régi ismerősök bólintottak is és összenéztek: — milyen rendes gyerek ez a Kálmán!

Ma azonban, ahogy lelépett a villamosról, egyenesen befordult a kis utcába, a trafikba. Dehogy törődött most azzal, hogy illenék előbb rendbehoznia magát, hiszen legszívesebben már délben megszökött volna az irodából, ha a főnöke nem venné olyan komolyan a munkafegyelmet! Most aztán már egy percig se tudta visszafojtani az örömét, hogy sikerült végre megszereznie a gyógyszert — kis üvegfiolákban sok-sok fehérke galacsin, drága, ritka, külföldi orvosság —, ez majd megnyugtatja a mama furcsán rendetlenkedő szívét. A professzor ígérte, hogy az biztosan segít, ha meg tudja kapni Svájcból. Svájcban ugyan nincs senkijük, de Hollandián keresztül, egy barátja közvetítésével, sikerült fölhajtania a bűvös, sárgacímkés kis üveget. És most itt van!

Türelmetlenül és ragyogó arccal ért a trafik elé, ás örömhírt hozó lendülettel nyomta le a kilincset. De az ajtó nem nyílt.

Valaki megszólalt a közelében:

— Várnia kell.

Ekkor vette csak észre, hogy ketten már támaszkodnak a falnak. Zavartan próbált magyarázkodni:

— Az édesanyám, kérem...

De a másik, hosszúszárú üres szipkát tornáztatva a fogai között, röhögve közbevágott:

— Minek a mese, apuskám? Hiszen nincs is sorbanállás!

Sietős asszonyság fordult a trafik elé, ő is lenyomta a kilincset, aztán csípőre szaladt a keze:

— Ezt is épp most ette el innen a fene! — és rábökött az ajtó üvegére.

Ekkor látta meg Kálmán az odaakasztott kis cédulát:

— Rögtön jövök.

A két nyegle, a fal mellett, krákogva köpködött.

Kálmán előrehajolva böngészte a cédulát, szótagolva, mint egy elemista gyerek, aki nem érti elsőre, amit olvas:

— Rög-tön jö-vök...

Ilyenkor, ebben a forgalmas időben még sohase zárta be mama a trafikot! Milyen dolga akadt hát? Éppen most?! — Kálmán a torkát szorító nyakkendőbe markolt, aztán hirtelen úgy megfordult, mintha tűz csapott volna az arcába, és csaknem futva, de izgalmát fékezve, iramodott haza. A lépcsőkön aztán már hármasával ugrált fölfelé, s úgy vágta a kulcsot a zárba, mintha ellenséges páncélt akarna átdöfni vele.

A lakás hallgatott, — ahogy az előszobából betört az ebédlőbe, szinte illetlenül ásított a leeresztett redőnytől elszunnyadt öreg fészek. A római számlapos falióra százéve egyforma kettyenését nem is hallotta Kálmán. Csönd. Hát hová ment akkor a mama?!

Kálmán elhajította a kesztyűjét a hintaszékbe, és kifordult az ebédlőből. Az előszobaajtót csak becsapta, nem törődött a kulccsal.

Először a fűszereshez rontott be: nem járt-e itt a mama? — De, hogyne járt volna: reggel korán, a tejért. És kenyeret vett, meg fél kiló cukrot. És igen: mákot; még kérte is, hogy darálják meg neki.

Akkor talán a hentesnél látták! Útban oda, el kellett mennie a trafik előtt. Félszemmel látta, hogy a kis cédula még kint lóg: — Rögtön jövök.

A hentesnél nem juthatott azonnal szóhoz: kosaras asszonyságok lökdösték egymást, köztük néhány szikár agglegény tehetetlenül hányódott. Hiába mondta, hogy ő nem akar vásárolni, csak az édesanyjáról szeretne kérdezni, minduntalanul visszaszorították az ajtóhoz.

— Magának éppúgy jár a sorbanállás! — süvítette egy éles női hang.

És mindjárt tromfolt is valaki:

— Itt nincs protekció!

— De én, kérem, nem akarok venni semmit! — csuklott Kálmán, s megpróbált előbbre evezni. Újra félrelökték. Egy kosár letépte a kabátja gombját — De kérem!

— Nincs kérem! — nyomták át a másik oldalra. — Mit lametnál itt?

— Én nem akarok semmit... én csak kérdezni akarok... Halló, Kovács szaktárs! az édesanyámat, a mamát, izé, látta? Nem járt itt? — kiáltozott, ágált, de csak annyit ért el, hogy egy újabb taszítás után a kalapja leröpült.

Itt már csak maga a hentesember tudott rendet teremteni. Lecsapta a bárdot, és addig nem vágott a véres húsból senkinek, amíg el nem csöndesültek.

— Kovács kartárs, kérem, Kovács úr: az édesanyám?...

— Ma nem jött, alighanem tészta lesz estére! — mondta kövér, piros mosollyal.

Egyetlen pillanatig tartott a csönd. Aztán kitört a nevetés, és tuszkolták is már megint hátrafelé.

Elszégyellte magát: — hát persze, tészta, a fűszeres is említette a cukrot meg a mákot...

Elkapta a szembejövő taxit. Egyenesen a professzor lakására. Budára! Logodi utca nyolc!

A váróban csupa megszeppent, komoly arcú ember, illedelmesen, szelíden és távol egymástól. Rosszallóan, egyszerre nézett föl rá mind, ahogy lármásan berontott. Ráadásul, a szobalánnyal soronkívül beüzent a professzor úrnak.

A résnyire nyíló ajtóban megjelent a mosolygó, de szigorú, ismerős arc. A várakozók felnéztek, valamelyest ki is húzták magukat, Kálmán meg otrombán odarontott:

— Professzor úr, az édesanyám...

— Csak nem?!

— Nem, izé, dehogy... Megkaptuk Hollandiából a gyógyszert...

— Nagyszerű — bólogatott elgondolkozva. — Végre. Nem is lesz semmi baj... Lefekvés előtt, ahogy megbeszéltük.

— Igen, igen... azaz... én nem is tudom...

A professzor hátrább lépett és messzebbről nézett rá:

— Édes fiam, mi van magával?

Kálmán szemét most már elfutotta a könny. S felcsuklott a hangja:

— A mama... nem találom — hebegte —, kérem, tessék megbocsátani; nem... nem járt itt?

— Nem, nem, fiam.

— Jaj, istenem...

Mintha ezzel a sóhajtással a lélek hagyta volna el, úgy összement hirtelen.

Kitántorodott az előszobába. Talán nem is köszönt. A professzor nem értette, utána akart szólni, de nem jutott eszébe semmi. És különben is: sokan várták, érezte a tekintetüket.

Lent még állt a taxi. Hát akkor vissza!

— Gyorsabban! — kiáltott a vezetőre.

Rögtön jövök... rögtön jövök... — csattogott körülötte minden. Ha villamost előztek, annak a zakatolása, majd tehergépkocsi zörgése, a város ütemtelen lármája: — rögtön jövök... rögtön jövök... — Nem bírt egyhelyben ülni, megállította a taxit, kiugrott, fizetett, rohannia kellett. Kalapját a hídon elkapta a szél, s a Dunába röpítette. Észre se vette, rohant. Fölugrott a robogó villamosra, de a megálló előtt lelépett, és újra rohant.

A trafikajtón még mindig ott lógott a cédula:

— Rögtön jövök.

Valaki megfogta a karját:

— Fiatalúr, a kedves mama, nem tetszik tudni, mikor jön meg?

Szinte ellökte magától az asszonyt, és elvékonyult hangon kiáltotta:

— Otthon?!... Hallja?! Hát otthon! Nincs otthon?!... Nézte? Még nincs?!

— Jaj nekem! — kapaszkodott meg ijedtében özvegy Baloghné; — tegnap volt nagymosás, fölteregettem, ma meg eljöttem megbeszélni, hogy mikor vasalhatunk.

— Mit mond? Hogy eljött?!

— Ejnye, hisz láthatja!

— Ma már volt egyszer?!

— Hogyne én! Már délben, kérem. Mert így szoktuk máskor is.

— Délben???

— És akkor is hiába! Szép világ, ha mindenhová háromszor kellene koslatnom!... A céduláját találtam! Azt, ni!

— Rögtön jövök...

— Rögtön ám! Bolondítják az embert! Azóta is: rögtön!

— És... és fölteregettek mindent?...

Nem is úgy kérdezte ezt Kálmán, mintha feleletre várna, hanem magával rántotta a rozzant, nagyszájú asszonyt: — Fölteregettek? A mosókonyhában? Tegnap? — kiáltozta még közben is, amikor már a lépcsőn vonszolta a futni sehogy se tudó szerencsétlent.

— Engedjen el! Gyalázat! Szégyellje magát! — sikoltozott Baloghné, de Kálmán rettenetes görcsben szorította a csuklóját.

*

...A mosókonyha ajtaja könnyen nyílt. Éles huzat csapta őket arcul. Sötét volt, csak egy vékony, utcai fénysáv vágott be a tetőablakon.

Kálmán most már nem szorította Baloghné csuklóját, hanem megkapaszkodott a roskatag asszonyban. Anyja ott feküdt a mosóalkalmatosság előtt, melyből rég kiszivárgott a víz. S egy kimosott fehér ing lucskosan, a felfröccsent, piszkos létől sárosan, az arcára és a karjára tekerőzött.

Ők ketten odaszegezetten álltak. Özvegy Baloghnénak sikerült előbb megmozdulnia. A teknőhöz tántorodott, lehajolt:

— Jézusmáriám, kedvesem!

S mert a fekvő nem mozdult, és még Kálmán sem, ki kellett buggyannia ajkán a keserűségnek. De a jóég a megmondhatója, hogy sírt-e vagy zsörtölődött:

— Eldugta előlem! Miért, azt mondja meg?!... Ezt az egyet! Hogy ezt ő mossa, külön, ő! Minek?!

Kálmán odakuporodott, belecsókolt a vizes fehér ingbe, csak hörgött, nem lehetett a szavát érteni, és kétoldalról dörzsölte anyja hideg, puha arcát.

Baloghné föl akarta emelni, s nagyot szusszant közben:

— Mert ezt sose hagyta nekem! Ezt az egy fehéret!... Mert ez, ez csak akkor volt elég tiszta, ha ő maga mosta! Az egyszem fiának!... Elvette tőlem erőszakkal is, pedig megmondtam én neki, hogy baj lesz ebből egyszer, de hiába!... Mosni! Épp az ő szívének való!... Na, segítsen már, hallja, fiatalúr!

Kálmán fölállt, az összetört orvosságos üveget nyújtotta Baloghnénak:

— Látja, itt van végre!... Svájcból jött, Hollandiából! Nem látja?!... Meg fog gyógyulni tőle, ettől biztosan meg... Ritka, drága...

Az öregasszony a szájához kapott és fölsikoltott:

— Jaj nekem, ez megháborodott!

És ahogy erejéből telt, kifutott. S le a lépcsőn, talán a házmesterért, talán rendőrért.



Simon Béla rajza

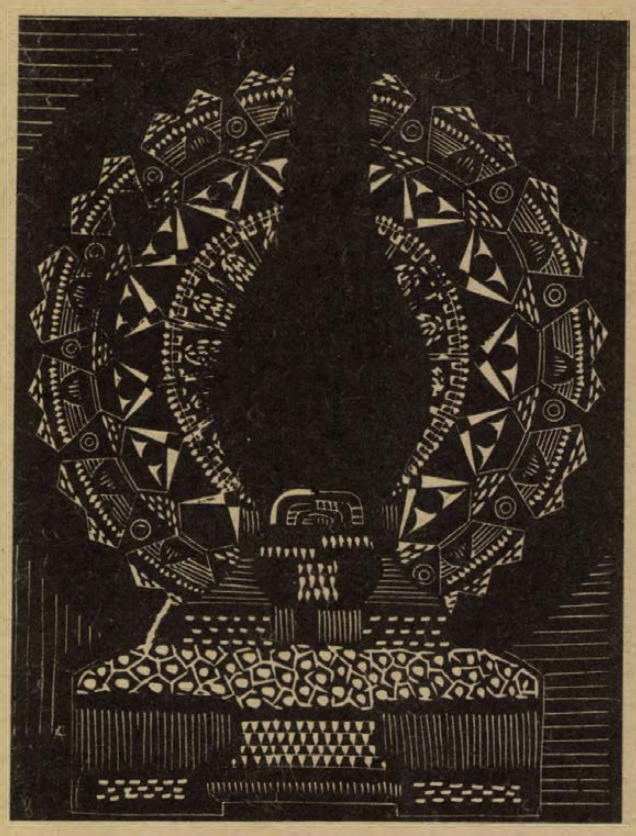

Zimányi Alajos: Lámpa

Bárdosi Németh János

Kezemnek adjon

Nem a szálló évekre gondolok,
a bevégzetlen sürgető dolog
izgat és hajtja erőmet tovább,
hogy ne hagyjam a termésem sorát,
aki egy ölnyit is begyűjtetlen hagy,
nem érezhet szívében nyugalmat.

Tiszta maradjon mögöttem a rend,
melyet a fürjek éneke bezeng,
egem se tépett, tomboló, szilaj,
érezzem itt az este titka van,
kezemnek adjon parolát meleg
kezével a sürűdő rengeteg.

Takáts Gyula

Partunkig hozva

Az árnyék áll... A víz szalad...
Itt vagy velem a fák alatt,
e víz színét alig csak érve
ragyogsz, mint nyárfák tükörképe.

Fut a folyó-idő, de rajta
átdől az odaát e partra
s az állandó, ami a lényed,
közénk köti a zöld mélységet.

A túlról így, egész e partig
reszketve kezemig hanyatlik
s nyárfákkal, őszi messzi éggel

oly súlytalan, hogy nincs mi mérje.
Tükör síkjában él mélysége,
más távlatot ragyogva széjjel.

Makay Ida

A törvényt nézd

Fordulj a csönd felé! Nincs más hazánk.
Merülj égvízbe, gyanta illatába.
Örök hieroglif e némaság,
kövek meg erdők erős tanúsága.
Tükröd az ég, a múlásod ragyogja,
s a végtelen, a győztes-parttalant.
Egyedül vagy, s nem maradsz magadra.
A törvényt nézd! Az érc, mely megmarad:
Lombrezzenésre, elhulló sziromra
figyelj. Múlandó örökkévalóság
a lét. Még itt van, s már a múltból villog:
porló kvarckristály mind a pillanat.

Hét kívánság

Egyetlen percet a szökő időből,
a múló rétből egy vadrózsaágat,
az azúr nyárból egy kék lepkeszárnyat.
Egy lobbanást a bronzzal égő őszből.
Egyetlen arcot milliárdnyi arcból.
Egy homlok holdját, fényben fölkelőt!
Őrizhessem, mint foglyát a borostyán.
Egy vers zengését még a csönd előtt.

1978

Műemlékkönyvtáraink

A zirci Reguly Antal könyvtár

Az Országos Széchényi Könyvtár a második világháború után három nagymúltú vidéki műemlék-könyvtár, a gyöngyösi Bajza József, a zirci Reguly Antal és a keszthelyi Helikon könyvtár rekonstrukcióját, megőrzését és széles körű megismertetését is feladatai közé iktatta. E gyűjtemények a kutatókon kívül a szép és értékes könyv, a művelődési, építészeti emlékek iránt érdeklődő bel- és külföldi kirándulókat egyaránt vonzzák.

A műemlékkönyvtárak sajátos feladata, hogy a jelentősebb régi gyűjteményeket eredeti elrendezésükben és lehetőleg eredeti helyükön mutassák be. Ez a célja a zirci Reguly Antal könyvtárnak is. Itt, Zircen telepítette le III. Béla a Clairraux-ból érkező francia ciszterci szerzeteseket. A monostor 1810-ben bekövetkezett önállósulásával egyidőben vállalta az egri, a pécsi és a székesfehérvári, korábban jezsuita gimnáziumok vezetését. Így váltak a különben szemlélődő, a misztika felé hajló ciszterciek hazánkban tanító renddé. Gépesített gazdálkodásuk révén pedig a feudális egyház kapitalistáivá.

Mindez könyvtárállományunkban is tükröződik, amelynek alapját a Sziléziából hozott könyvek képezték. A könyvtár nagyobb arányú fejlesztése Villax apát nevéhez fűződik. Többek között megvette Hofman József székesfehérvári orvosnak, majd Fejér György történettudósnak, a pesti egyetemi könyvtár igazgatójának hagyatékát, 4500 kötetet. 1857-ben készült el Leopold Peiss tervei alapján a könyvtár ún. „vörös-torony"-beli Nagytermének berendezése. A fából készült bútorzat Wilde Mihály zirci asztalosmester alkotása. Az egyszerűbb berendezésű Kistermet a múlt század végén alakították ki.

A középkori zirci monostor könyveiből egy sem maradt fenn. A 60 ezer kötetes állomány története csak a 18. századdal kezdődik. A korábbi kéziratok és nyomtatott könyvek mind későbbi gyűjtés eredményei.

A könyvtárnak 10 kódexe van. Legjelentősebb a magyar nyelvű széljegyzetekkel is ellátott, Johannes Herolt műveit tartalmazó XV. századi kézirat, amelyet a szakirodalom Zirci gloszszák néven tart nyilván. A kéziratok zöme részletes feldolgozás céljából az OSZK kézirattárába került. A kódexek, a többi — 890 kötet — kéziratos mű és a megyei levéltárban őrzött, a könyvtár kézirattárába tartozó analekták és levelek visszakerülnek eredeti helyükre, amint ezt a könyvtár tárgyi feltételei lehetővé teszik.

Az ősnyomtatványok száma több mint hetven, túlnyomó részük latin nyelvű. Közülük tíz egyedüli példány Magyarországon. A legrégebbit, Ambrosius De officiis című munkáját 1470 táján Ulrich Zell nyomtatta Kölnben. Az ez idő tájban megerősödő nemzeti nyelvű irodalmat képviseli Petrarca olasz nyelvű költeményeinek 1491—92-ben nyomtatott velencei kiadása. A XV. századi magyar irodalmat reprezentáló kiadványok legjelentősebbike Thuróczy János Magyar Krónikájának 1488. évi augsburgi kiadása. A természettudományi művek közül kerül ki a könyvtár talán leglátványosabb kiállítású sorozata, a 47 kötetes, 1831-ben Jénában, David Dietrich által kiadott Flora Universalis. A XX. századi könyvritkaságok egyike Marx Tőkéjének Engels által gondozott, 1909-ben megjelent hatodik kiadása.

Külön figyelmet érdemel a kötéstáblák sokfélesége. Ritkaságszámba megy például a Nagyterem tárlójában bemutatott, 1696-os keltezésű ciszterci graduálé fatáblás kötése. Ugyancsak nagy értéket képvisel a hírlap- és folyóiratgyűjtemény. A régi hírlapok közül kimagasló jelentőségű a Kossuth Lajos által szerkesztett Pesti Hírlap köteteinek teljes, a Pesti Napló köteteinek pedig csaknem hiánytalan sorozata. A könyvtár felbecsülhetetlen értéke még a hazánkban fennmaradt glóbuszok két legrégibb példánya. Az egyik földgömb, a másik éggömb. Sajnos, e XVI. századi Blaeu-féle glóbuszokban évek óta nem gyönyörködhetnek a látogatók, restaurálásukat ugyanis mindeddig nem végezték el.

A ciszterci rend 1950-ben megszűnt Magyarországon. A monostor épülete nemzeti tulajdonba került. Egy ideig kaszárnyaként, szociális otthonként használták, majd szakmunkásképző intézetet és kollégiumot helyeztek el benne. Művelődésügyünk irányítói idejében felismerték a könyvtár kultúrtörténeti jelentőségét, és felügyeletét 1953-ban az OSZK-ra bízták. A legfontosabb helyreállítási munkálatok elvégzése után mind a kutatók, mind pedig a látogatók számára megnyílt a könyvtár. Ekkor vette fel Reguly Antal nevét, akinek életét és munkásságát idézi a könyvtár folyosóján bemutatott állandó kiállítás.

1953 óta a könyvtár ún. nyilvános prezens könyvtárként működik: fő feladata régi állományának megőrzése és feldolgozása. Gyarapítása olyan művekre korlátozódik, amelyek kiegészítik a régi gyűjteményt. Ez elsősorban a folyóiratok és a segédkönyv jellegű, forrásként használható irodalom folyamatos beszerzését jelenti. Új feladatként vállalta a könyvtár a Bakonyra vonatkozó helyismereti-helytörténeti szakirodalom gyűjtését.

Mátraházi Zsuzsa

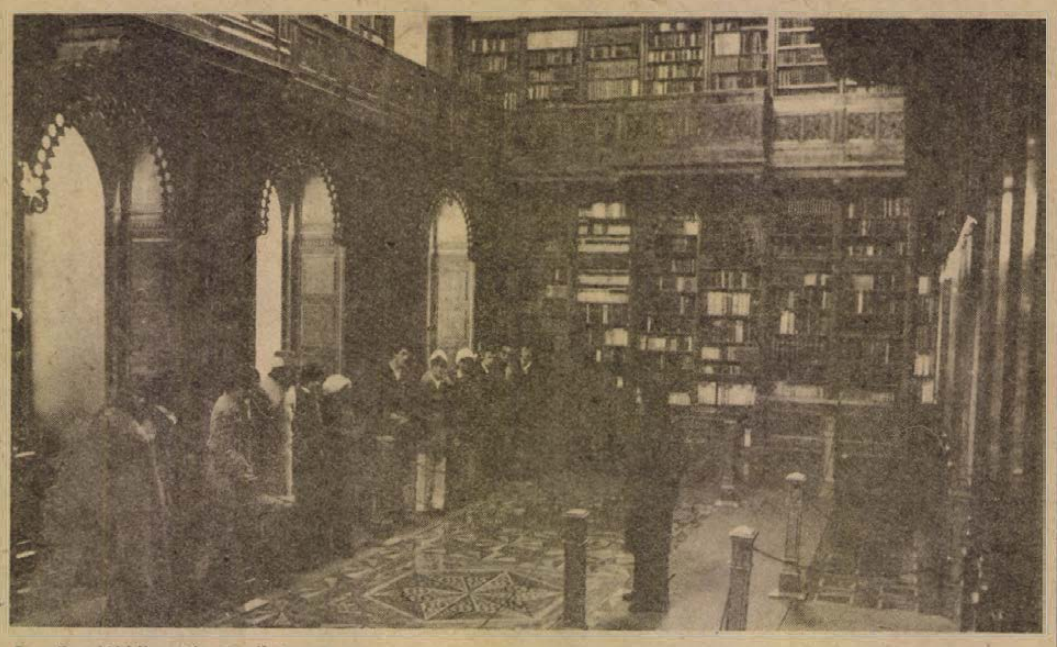

A műemlékkönyvtár egyik terme

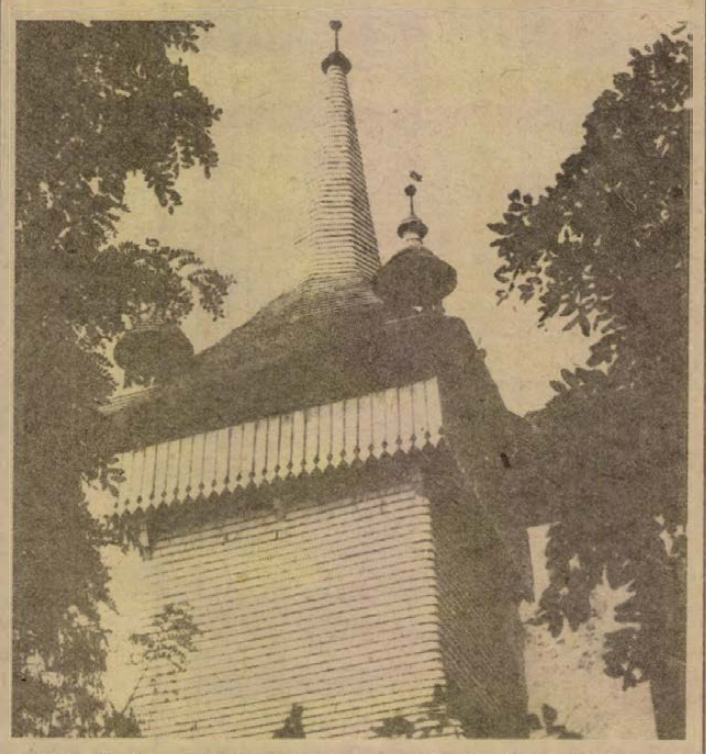

Nyírbátorban áll az ország legnagyobb, fából készült harangtornya. A gótikus református templom mellett építették a XVI. században. A tornyot megviselte az idő, így szükségessé vált teljes felújítása.

A harangtorony vasalkatrészek nélkül készült és zsindellyel fedték. A helyreállításkor a régi konstrukciót teljesen megtartották, és a tetőt tűzmentesített zsindellyel fedték be.

A toronynak amellett, hogy a harangokat fogadja be, más funkciója is van. Minden esztendőben a nyírbátori zenei napok idején innen szólal meg a toronyzene. A várost meglátogató kirándulók fel is mehetnek a toronyba, s innen tekinthetik át a Nyírség legfiatalabb városát.

A baranyai direktórium harcos szócsöve

Hatvanhét év előtt indult a „Sásd és Vidéke"

A századforduló után nemcsak Baranya kultúrközpontjában: Pécsett, hanem vidéken is jelentek meg újságok. A vármegye járási székhelyein — főleg ott, ahol vidéki viszonylatban élénkebb volt a politika, társadalmi vagy kulturális élet — láttak napvilágot rövidebb-hosszabb életű sajtótermékek. Így hetilap jelent meg Mohácson, Siklóson és Sásdon is.

Sásdon hatvanöt éve, 1913. december 25-én „Sásd és Vidéke" címmel indult politikai hetilap. Felelős szerkesztője és laptulajdonosa: Albert István, a kitűnő pedagógus volt, aki egyben a „Dunántúl" c. pécsi lapnak is dolgozott. Az újság minden vasárnap jelent meg és előfizetési ára — 1919-ben — egész évre 40, félévre pedig 20 korona volt. A lapot Sásdon, Balla és Krautvig könyvnyomdájában állították elő. Terjedelme 4 oldal, mérete 2 rétnagyság, 1919. július 6-tól pedig 4 rétnagyság volt.

A háborús események miatt a „Sásd és Vidéke" 1916-tól 1918 novemberéig nem jelent meg. 1919. június 16-tól 1919. július 5-ig pedig az igen súlyos papírhiány miatt szünetelt. Egyébként *a lap, a Tanácsköztársaság idején a Baranya megyei Direktórium bátor hangú szócsöve volt,* szerkesztője pedig a marxizmus egyik legkiválóbb propagandistájának bizonyult.

Az újság elméleti cikkeket közölt a kommunizmusról; beszámolt a sásdi szocialista párt értekezletéről, ismertette Baranya vármegye Direktóriumának rendeleteit. Beszámolt a Baranya vármegyei forradalmi törvényszék ítéleteiről. Például arról, hogy *Lerich Jánosnét egy récének a hetipiacon 200 koronáért történt eladásáért a maximális ár túllépése miatt 3 havi elzárásra ítélték,* vagy Kovács József kaposszekcsői lakost a munkástanáccsal szembeni tiszteletlen viselkedéséért 1 havi fogházra és 100 korona pénzbüntetéssel sújtották. A lap beszámolt a sásdi szocialista párt működő előadásairól és kéréssel fordult a sásdi nőkhöz, hogy otthon használatlanul heverő játékszereiket ajánlják fel a sásdi óvodás gyermekek részére.

Ami az újság beosztását illeti, a vezércikk mellett, elméleti cikkek jelentek meg, volt külön gazdasági hírrovat, de nem maradtak el a szerkesztői üzenetek sem. Még az utóbbiban is megnyilvánult a lap harcos szelleme. Például: az 1919. július 6-i számban a „Szerkesztői üzenetek" között, a V. L.-nek szóló üzenetben a következőket olvashatjuk: „Az, hogy ön hadnagy volt, még nem bizonyítja azt, hogy intelligens, viszont tudunk gyári munkást, aki intelligens."

A „Sásd és Vidéke" 1919. július 31-én szűnt meg. Oka: a Tanácsköztársaság alatt a Sásdon székelő Baranya vármegyei Direktórium lapjaként működött és ezért megtorlásul a hatalomra juttatott ellenforradalmi rendszer a lap további megjelenését betiltotta. *A lap* rövid pályafutása alatt azonban mégis betöltötte hivatását: *a proletárdiktatúra eszméinek bátor szócsöve volt.*

A lapból ma már csak néhány megkopott számot őriznek Budapesten, az Országos Széchényi Könyvtárban és Pécsett, a Baranya megyei Levéltár polcain. Magántulajdonban bizonyára még számos példány található belőle Baranya megyében. Ha ezeket átadnák a levéltárnak, a jelenleginél bőségesebb ismertetés születhetne a megyei direktórium harcos szócsövéről, a „Sásd és Vidéke" című politikai hetilapról.

Pusztai József

Nem korunk találmánya

Baranya krónikaírása 1898-ban

Hét éve folyik megyénkben egy igen nagy jelentőségű mozgalom, amit mindenki így nevez: krónikaírás. A merész, méltán óriási horderejű kezdeményezés egyik fő jellemzője a helyi tanácsi irányítás. Levéltári adatok sokasága bizonyítja, hogy az ilyen fajta kezdeményezés, szervezés nem korunk találmánya. A feudális korig visszatekintve igazolhatjuk, sokan vezettek krónikát magánszorgalomból, később egyre inkább hivatalos megbízásból. A múlt század végén egy adott terület eseményeinek az utókor számára való megörökítésének szempontjából Mohács emelhető ki, ahol a krónika elkészítését 1895-ben határozták el, két évvel később ezt a nagyközség képviselőtestülete szabályrendelet megalkotásával realizálta.

A szabályrendeletet a „Baranyai helytörténetírás" 1976. évi kötetében „Válogatott levéltári források Mohács polgári kori történetéhez 1867—1944" címen közöltük le. E problémakörrel, néhány gondolat erejéig, a „Baranyai Krónikaírás" 1975. évi kiadványa „A krónikaírás története Baranya megyében" című tanulmánya is foglalkozott.

A kérdéssel kapcsolatban, más témakörben végzett kutatásaink újabb adatokat hoztak a felszínre. A Pécsi Napló hasábjain 1898-ban Németh Béla, jeles helytörténész, ügyvéd, a levéltárak egyik legjobb ismerője, az addigi kutatási metodika átértékelője írt hatalmas cikket a mohácsi kezdeményezés jelentőségéről, várható eredményeiről, hibáiról, buktatóiról. A kifejtett ellentmondások hatására a következő év májusára éles vita bontakozott ki, mind Mohács törvényhatóságában, mind a helyi sajtóban. A hibáival együtt ma is korszerűen ható szabályrendelet jelentőségét maga Németh Béla is elismerte, értékelte, de figyelmeztetett, intett is: „...A leplezetlen igazság megírását csakis a krónikaíró teheti meg, ki nem a nyilvánosságnak, hanem magának ír, ki nem vár dicséretet, de betűbe önti, mit más kimondani sem mer s abban leli örömét, hogy a jövőkornak oly lapokat nyújthat örökségül, melyek igazságszeretetének tanúi s melyeket hazugsággal be nem szennyezett..." Látta a mozgalom jelentőségét, hiszen korában nemcsak a világ eseményei gyorsultak fel, hanem a kis területeké is, amit a sajtó szinte alig tudott követni. Véleménye szerint a szabályrendelet alkotói már a kezdet kezdetén hibát követtek el, akkor, amikor megbízták a krónikaírót, hogy mellékletként, illetve a krónika bevezetőjeként készítse el Mohács rövid történetét is. A feladatot Föller József pénztárnok kapta meg.

Egy történet, különösen egy ilyen összefoglaló jellegű munka elkészítéséhez évek, s hangyaszorgalommal összegyűjtött ismeretek kellenek. Az igazsághoz tartozik azonban az is, hogy Németh Béla volt az, aki a legnagyobb segítséget nyújtotta a krónikaírónak, hiszen évek hosszú sora alatt gyűjtött kutatási eredményeit adta feltétel nélkül Föller József kezébe, tehát nemcsak bírált, hanem gyakorlati támogatást is adott.

Rosszallotta, hogy a krónikaírónak nem biztosították az írói szabadságot, hiszen egy háromtagú bizottság ellenőrzi munkáját, s ezáltal történeti igazság nem nyerhető, legfeljebb „hivatali igazság". Javasolta, hogy az elkészült krónikákat csak 25 év elteltével hozzák nyilvánosságra, a krónikaírói megbízás csak hat évre szóljon, utódjának legyen joga őt felülbírálni, sőt ha megfelelő anyagi fedezet rendelkezésre állna, úgy két krónikaírót jelöljenek ki, akik egymástól teljesen függetlenül dolgozzanak. Értékelését így fejezte be: „...Ezen hibákon ugyan előre nem változtathat Mohács, mégis elismerés illeti, hogy a kezdeményezés útjára lépett, remélhetőleg más községek is fognak nyomai után indulni s más tévedésén okulva vagy az ajánlott módon vagy más, újabb s jobb utakon haladva oly módokat kigondolni, hogy a szegény krónikaíró megközelíthesse azt, mi a világ kezdetétől mindenkinek szabad volt, a gondolat szabadságát. Ha ezt nem adják meg a krónikásnak, úgy ő utolsó ember a világon, mert akkor rabszolga ő s így képtelen a történeti igazság felderítésére..."

Az objektivitásra alapozó, tárgyilagos, helyenként a szellemesség határait súroló írás néhány hónap elteltével nagy vitát váltott ki. Föller József ugyanis az 1890-es évek közepéig elkészítette Mohács monográfiáját is, amit Jágics József, a mohácsi kerület országgyűlési képviselője, tőle eredt a krónikaírás bevezetésének ötlete is, Németh Lipót, Stájevics János és Margitai Péter bírálók el is fogadták, sőt kiadásra javasolták. Jágics József azonban kijelentette, hogy a monográfia kiadatását csak 1880-ig terjedően engedélyezi, mert a még élő személyekkel szemben a krónikaíró szemberőtlő szubjektivitást árult el. Az országgyűlési képviselő véleménye mellé sorakozott fel Sincerus álnév alatt Mohács „fürge tollú ismert írója" és Németh Béla is. Hangjukat elsősorban a „Baranya" című mohácsi lapban hallatták, szemben az ellentáborral, a „Mohács és Vidéke" újságíróival. Föller József viszont ezzel a csonkítással nem volt hajlandó munkáját nyomdai kiadásra bocsátani, objektivitásának bizonyítására a monográfiából részleteket jelentetett meg a „Mohács és Vidéke" lapban. Ennek következményeit, a szakmai körökben kialakult véleményt a Pécsi Napló így kommentálta: „...Nos ezek a szemelvények azt egészen kétségtelenné teszik, hogy Jágis Józsefnek, Németh Bélának és Sincerusnak a fellépése bizony eléggé jogosult volt, mert egy nagyközség monográfiájában is folyton szem előtt tartandó a színvonal és különösen az, hogy a nem egészen tárgyilagos hangú úgynevezett »források« adatai — legalábbis a megfésülés, sőt a gyakran szükséges átgyúrás metámorfozisán átmenve — jelenhetnek meg egy, habár kisebb igényű monográfikus munkában általán, de persze legokosabb a legközelebbi időszak eseményeit, vagy nem is tárgyalni, vagy legalább minden személyszerepeltetés nélkül emlékezni azokról, lehetőleg inkább elnagyolt vonásokban... Ha majd egészen lehiggad a harczi kedv Mohácson, nagyon valószínű, hogy az igazán helyes utat fogja választani — a mohácsi krónikás."

A „harczi kedv" valóban elcsitult, miután a monográfiát az 1890-es évek közepéig terjedően adták ki.

Örülünk és büszkék vagyunk arra, hogy a krónikaírást, elődeink egyik nemes kezdeményezését, ezt a ma is nagy felelősséggel járó munkát tovább vihetjük, s az utókor számára, korunkra vonatkozóan hatalmas forrásértékű összeállításokat hagyhatunk.

ifj. Erdődi Gyula
levéltári munkatárs

Keresztrejtvény

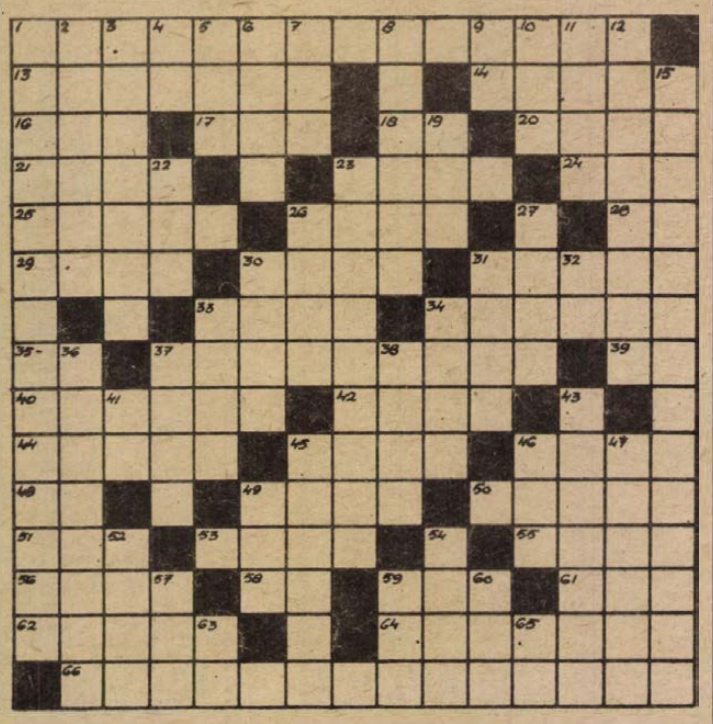

Ez is operett, az is operett

Rejtvényünkben hat operett címét helyeztük el

VÍZSZINTES: 1. Ralph Benatzky operettje. 13. Végzetes. 14. Könnyet hullat érte. 16. Czuczor Gergely írói álneve. 17. Római számok, de cérna márka is. 18. Kerti munkát végez. 20. Brazília egyik szövetségi állama, fővárosa Belém. 21. Papagáj név. 23. Mialatt. 24. Angol sziget, motorversenyek színhelye. 25. Több erő összege a fizikában. 26. Növényevő hal. 28. Forditott kettős betű. 29. Becézett férfinév. 30. Tempó. 31. Alapgondolat. 33. Erdélyi város. 34. Tiltakozó diplomáciai jegyzék. 35. Szögfüggvény rövidítése (ford.). 37. Zerkovitz Béla operettje. 39. Indulatszó. 40. Nagy élettartamú. 42. A Lett SZSZK fővárosa. 44. Férfinév. 45. Fiatalon elhunyt költőnk (Mihály). 46. Ajakpirositó. 48. Nagyközség rövidítése. 49. „Nasi- . . .” (hazárdjáték). 50. Vezető-szij. 51. Hegyfok – franciául. 53. Lengyel ipari központ. 55. Tulajdonában volt – régiesen. 56. Nemes bor. 58. A tetejére. 59. Időegység. 61. A Tisza mellékvize. 62. Nem magas. 64. Rét. 66. Bródy–Szenes operett.

FÜGGŐLEGES: 1. Leo Ascher, osztrák zeneszerző (1880–1942) operettje. 2. Háromszázhatvan perc. 3. Utak alatti vízelvezető csatorna. 4. Mint az 58. sz. sor. 5. Bont. 6. Puccini „Bohémélet” c. operájának női főszerepe. 7. „Pécsi . . .”, első osztályú labdarúgó-csapat. 8. Szaharai forró homokvihar. 9. Kötőszó. 10. Mosogatószer. 11. Erősségét ampperrel mérik. 12. Basszus szerep Mozart „A varázsfuvola” c. operájában. 15. Szirmai Albert operettje. 19. Könnyeit hullatja. 22. Női név. 23. Karl Zeller osztrák komponista népszerű operettje. 26. „Ki mint vet, úgy . . .” 27. Otthon – angolul. 30. Sokan szeretik az ilyen vajat. 31. Mértékegységekkel összetéve: azok milliószorosát jelenti. 32. Cigarettavég! 33. Pozitiv pólus. 34. Színművész (István). 36. Főzelék- és levesfőzéshez kedvelt hüvelyes vetemény. 37. A tartó. 38. „Veni, vidi, . . .” (Julius Caesarnak tulajdonított mondás). 41. Recept rövidítése. 43. Feddhetetlen erkölcsű. 45. Puskával járja az erdőt. 46. „. . . Roy” (Walter Scott regénye). 47. Csukádó. 49. Egyik ruhagyárunk névjele. 52. Görögkeleti pap. 54. A Közel-Kelet lakója. 57. Helyhatározó rag. 59. Kos betűi – keverve. 60. A filmek fényérzékenységének mértékegysége. 63. Sajátkezűleg (rövj.). 65. Hangtalan zaj!

E. B.

Beküldendő: a hat operett címe, LEVELEZŐLAPON legkésőbb január 15-én (hétfő) déli 12 óráig beérkezőleg, Dunántúli Napló szerkesztősége, Pécs, Hunyadi út 11. 7601 Pf.: 134 címre.

A december 24-i lapban közölt rejtvény megfejtése: „Szépséges fenyő, égig érő, táncol, játszik a sok gyermek, dalukban az öröm és a karácsony énekelget.”

Könyvjutalmat nyertek: Gombai István, Pécs, Berek u. 7. 7632, Mogyorósi András, Pécs, Őz u. 3/A., 7624, Szulimán János, Pécs, Ybl M. u. 7/2., 7633, Faludi Jánosné, Bóly, Hősök tere 9., 7754, Pazaurek Jánosné, Mohács, Jázmin u. 6., 7700.

A könyveket postán küldjük el.

A fehér kéményseprő

Emo kifelé tekingetett és homlokát nekitámasztotta az üvegnek. Az üveg hideg volt, homloka viszont — forró. Emo lázas volt és már negyedik napja nem járt iskolába.

Most kinézett a sötét éjszakába. Nem, az éjszaka egyáltalán nem volt sötét. Hó volt. S az, vakító fehérséggel ragyogott az utcai lámpa fényében.

Emo egyszerre sóhajtást hallott. Körülnézett — a szobában nem volt senki. Maga elé nézett. S látta a fehér kéményseprőt. Igazi kéményseprő volt — csakhogy a ruhája és a sapkája és a kéménytisztításhoz szükséges kötelek, a kefék a kötelek végén fehérek voltak.

A fehér kéményseprő megállt Emo előtt, sóhajtott egyet és megszólalt:

— Szervusz! Miért nem alszol?

— Szervusz! — felelte Emo.

— Beteg vagyok. Egész nap aludtam.

— Rossz betegnek lenni — csóválta fejét a kéményseprő.

— De még rosszabb szomorúnak lenni . . .

— Én soha nem voltam szomorú — vonogatta a vállát Emo. — És te miért voltál?

— No, megértetted, hogy szomorú vagyok? — megint sóhajtott a fehér ember. — A kéményseprő szomorúsága azonban fehér. Ezért vagyok ilyen.

— De miért vagy bánatos?

— Azért, mert nem dolgozom.

— S miért nem dolgozol? Mindenki dolgozik. Én is — csakhogy tanulok. Boldog vagyok és nem szomorú.

— Megmagyarázom neked — nézett rá a kéményseprő. — Én akkor leszek boldog, ha a ruhám fekete lesz. De fekete csak akkor lesz, ha kitisztítok néhány kéményt.

— No, ennél könnyebb nincs! — kiáltott fel Emo. — Nézd, milyen sok kémény van!

— Nincs, nem látod, hogy nem füstölnek? Nincs semmi annál szomorúbb, mint azoknál a kéményeknél, melyek nem füstölnek, s azoknál a kályháknál, melyekben nem ég a tűz és a fehér kéményseprőnél . . .

— Na, de most tél van! Mindenki melegben van, tehát a házak kéményeinek füstölniök kell!

A fehér kéményseprő ránézett:

— Te beteg vagy . . . Bizonyára azért nem tudsz rájönni. A ti kéményetek vajon füstöl-e?

— Nem — válaszolt Emo. — Nekünk nincs kályhánk, hanem távfűtésünk van. Ó! Azt akarom mondani, hogy a házakban távfűtés van, s ezért valamennyi kémény nem füstöl! Ezért nincs neked munkád!

— Pontosan így van, — hajtotta le fejét a kéményseprő. — Nincs munkám és a szomorúságtól vagyok fehér. . . . Ej, én hadd menjek . . . — indult sietve. — Viszontlátásra . . .

— Viszontlátásra — motyogott Emo és elnézett utána. A fehér kéményseprő lépkedett a fehér hóban, fehér hópelyhek szálltak körülötte a fehér sapkája körül és a lámpa fényében egybeolvadt a fehérséggel.

Emo ismét odatámasztotta homlokát az ablaküveghez. Kell, hogy segítsen neki! De Emo még kicsi volt és nem tudta hogyan . . .

— Hurrá! — kiáltott fel egyszerre és elugrott az ablaktól. Kitalálta!

Fölkapott a kezeügyében egy fehér lapot, majd a fekete tust és leült az íróasztal mellé. Először egy háztetőt rajzolt, majd kettőt, hármat . . . — Tetejükre egy, kettő, három kéményt, egész erdőt, belőlük. Most jöhet a kéményseprő, van sok tisztítósra váró kémény . . . Milyen boldog lett volna . . . S csendesen elaludt.

Szlavenka Lazarova



Simon Róbert (első osztályos) rajza

Gyárfás Endre:

Répacirkusz

Hol a cirkusz?
Itt a cirkusz!
Konyhaasztal a porond.
Kezdődik az előadás,
megszólal a kiskolomp.
Jön a csoda-
akrobata:
Kelkáposzta Aladár.
Jobbra gurul, balra gördül,
mindenképpen fejen áll.
Tótágast áll Répa Rézi,
sárgul az is, aki nézi,
s hajladozik – sosem remélt
sikerrel – a Cérnametélt.
Jön. Jön! JÖN! Az erőművész!
Paprika Pál a neve,
erőlködik, pirosodik . . .
Borrrrzasztó az ereje!
Most jön a Nagy Attrakció:
a Káposzta, a Répa,
a Paprika, meg a Metélt
fejest ugrik a leveses-
fazékba.



Komolytalan rovat

Újévi áramszünet

Ahogy az év végét, az új évet is ketten ünnepeltük. Fölcsavartuk a televíziót, és a mindjobban közeledő estében a villanyt is. Kinn szokatlan orkán dühöngött.

– Hallod! – mondja feleségem, egy jókora dörrenés után. Hallottam, még a villámlást is láttam. Szokatlan újév napján, de istenem, annyi szokatlant értem meg hatvan egynéhány év alatt, hogy ez nem volt más, csak apró érdekesség.

A képernyő ingadozni kezdett:

– A vihar miatt – mondta feleségem.

Egy erősebb roham, a tévé képernyője összezsugorodott, a villany meg beadta a kulcsot.

– Áramszünet! – állapította meg, ismét teljesen feleslegesen, mert hisz nyilvánvaló volt.

– Fogd meg a radiátort! Én valahogy fázok – mondja ismét életem párja.

Igaza volt. A radiátor langyos volt csak. Szóval kezdett kihűlni.

Azután ültünk a sötétben és vártuk a végét. Nem jött. Kinn csattogott, villámlott, mi meg csak ültünk.

– Hol van a lámpa: – kérdeztem, mert a kérdés az én feladatom, az hogy hol van, a feleségemé.

– Nézd meg a fiókban, a kis szekrényben!

Ott volt. Kis német, áramtöltésü lámpa, már csak kesernyésen világított.

— Áhá! Elfelejtettem föltölteni. Gyújtsunk gyertyát!

Ez a javaslat azért hangzott el, mert a gyertyát sem tudtam, hol van.

Ezen a feleségem segített már, és előhozta.

Meggyújtottuk. Szép karácsonyi hangulat áradt, de a szoba lassan hűlni kezdett.

Órákig vártunk. Kinn néha elhangzott még egy-egy trombitaszó, a szilveszter befejezése gyanánt, de mind kevesebb. A szél erősen rázta kinn a fákat, keresztül fújta a havat az ajtón, ablakon, mi meg vártuk a végét.

Nem jött.

Kinéztünk a város felé.

Mindenhol sötét. Az ablakokban imitt-amott gyertyafény imbolygott, az utcán néhányan sietősen rohantak haza, a szél meg süvített, őrjöngött, és kavarta a havat.

Azután nem lett nagyobb baj. Kigyulladt a villany, és láttuk a krimit is, bár meg-megrebbenő képernyővel.

Azért elgondolkodtam. Sokszor hallom: „Én nem szeretem az embereket!”

Jó, rendben van, de három napig nem tudnánk megmaradni egymás nélkül. Ez az idő elég lenne arra, hogy minden összekavarodjék és felbomoljon. Nem lenne élelem, víz meleg, világosság.

Erre nemigen gondolunk, mert valahogy megszoktuk, hogy rendben megy minden, a buszok járnak, ég a villany, melegít a radiátor, kenyér, tej van a boltokban.

Csak ilyenkor jövünk rá, hogy mennyire függünk egymástól. Ekkor mondjuk és értjük meg, hogy ma már másfajta hősiesség kell. Egyszerűen becsületesen dolgozni.

Ilyenkor eszünkbe jut az az ember, aki fölcseréli az ünnepeket a villanyoszloppal, és küzdve a viharral, köti össze az elszakadt vezetéket, amin múlik a mi nyugalmunk, az életünk mindennapja.

Köszönet érte.

Szöllősy Kálmán

A RÁDIÓ ÉS TELEVÍZIÓ MŰSORÁBÓL

VASÁRNAP

KOSSUTH RÁDIÓ

8.10: Öt kontinens – hét napja. 8.26: A Nyitnikék postája. 9.02: Olvastam egy novellát. 9.47: Versek. 10.08: Alice Tükörországban. Mesejáték. 10.54: Népdalok. 11.07: Nagy mesterek — világhírű előadóművészek. 12.10: Édes anyanyelvünk. 12.15: A hangversenyközvetítés folytatása. 13.05: Örökzöld dallamok. 14.03: Gondolatjel. 15.12: Güstrovi levél. 15.22: Népdalkörök országszerte. 15.42: A Rougon-Macquart család. Nana. II. rész. Emile Zola regénye rádióra alkalmazva. 16.38: Elisabeth Schwarzkopf operettfelvételeiből. 17.10: A gazdaságpolitikai rovat műsora. 17.20: Arturo Toscanini vezényli az NBC szimfonikus zenekarát. 18.50: A párduc — I. rész: Rádiójáték. 19.44: Nótacsokor. 20.31: Magyar operaénekesek. 21.21: Világirodalmi dekameron. 22.15: Kamarazene. 0.10: Előadja a szerző: Pierre Dudan.

PETŐFI RÁDIÓ

7.00: A római katolikus egyház félórája. 7.30: Régi orgonamuzsika Lionel Rogg előadásában. 8.05: Mit hallunk? 8.30: Szívesen hallgattuk! 10.00: Szivárvány. 12.00: Jó ebédhez szól a nóta. 13.02: Szépek szépe. Heltai Jenő rimes farsangi játéka rádióra alkalmazva. I. rész. 14.05: Híres zenekarok albuma. 14.33: Táskarádió. 15.30: Hol van az én testvérem? Riport. 16.00: A vasárnap sportja. Totó. (Közvetítés olasz totómérkőzésekről.) 16.48: Ötórai tea. 18.00: Ha még nem tudná . . . 18.33: Mikrofon előtt az irodalmi szerkesztő. 18.43: Egy rádiós naplójából. 20.00: Újdonságainkból. 20.38: Nemzetközi kulturális tallózó. 20.58: Színes népi muzsika. 22.00: Egy óra dzsessz. 23.10: Operettrészletek.

HARMADIK MŰSOR

7.00: A pécsi stúdió szerb-horvát nyelvű műsora. 7.30: A pécsi stúdió német nyelvű műsora. 8.08: Operarészletek. 8.53: A zeneirodalom remekműveiből. 10.10: Új Zenei Újság. 11.03: Slágerlista. 11.38: Így láttam Kodályt. A mikrofonnál: Versényi Ida. 12.10: Irodalmi matiné. 13.03: Művészlemezek. 14.02: Kis magyar néprajz. 14.07: Schütz: Symphoniae Sacrae — IV. (befejező) rész. 14.34: de Falla: Éj a spanyol kertekben. 14.58: Bela Rudenko operaáriákat énekel. 15.45: Mozart összes zongoraversenyei — V. rész. 16.49: Rádiószínház. Defenzív vezetés. Csurka István rádiójátéka. 18.00: Kapcsoljuk a 6-os stúdiót. Onczay Csaba gordonka-estje. Közben: kb. 18.45: A magyar szépprózа századai. Kb. 19.03: A hangversenyközvetítés folytatása. Kb. 19.48: Händel: Júdás Makkabeus — oratórium. Közben: 20.50: Egy pálya vonzásában. 21.07: Az oratórium közvetítésének folytatása. 23.02: Zenei panoráma.

PÉCSI RÁDIÓ

17.00: Hírek. – Vasárnapi kívánságok. Közben: Szluka Emil jegyzete. – Mikrofonstaféta. 18.30: Szerb-horvát nyelvű műsor. Az év első hetének hetedik napja. Zenés vasárnapi magazin. 19.15: Német nyelvű műsor. Vasárnapi jegyzetünk. – Neue Zeitung előzetes. – Vidám történet nyelvjárásban. 20.00: „Gruss und Kuss” Rádió Budapest zenés riport-, üzenet- és kívánságműsora külföldi és hazai németek számára. A műsort szerkeszti és vezeti: Hambuch Géza és Hartmann Helga. 21.00: Műsorzárás.

MAGYAR TELEVÍZIÓ

8.03: Tévétorna (ism., sz.). 8.10: Mindenki iskolája. 1. Matematika (ism.). 8.45: 2. Fizika (ism.). 9.15: Ovodások filmműsora: Kisfilm-összeállítás. 1. Mackó Misi a világűrben. Lengyel bábfilmsorozat (sz.). 2. Hurvinek barkácsol. Csehszlovák bábfilmsorozat. 9.35: Játsszunk együtt. 11. Macskabölcső. 9.45: Magyarország állatai. Természetfilmsorozat. I. rész: A gólya (sz.). 9.55: Pengető. I. rész. Fut a szél magába (ism.). 10.20: Hírek. 10.25: Pim, Fam és Pumelka. Magyarul beszélő NSZK film (sz.). 11.45: Itália múzeumaiban. Olasz filmsorozat. XV/2. rész. Egyiptomi múzeum Torinóban (sz.). 14.43: Gusztáv mázol. Rajzfilm (ism., sz.). 14.50: Grödeni történetek. NSZK ismeretterjesztő rövidfilm (ism., sz.). 15.20: Nótaszó (ism., sz.). 15.40: Mogador lakói. Magyarul beszélő francia filmsorozat. XIII/9. rész (sz.). 16.25: Műsorainkat ajánljuk. 16.50: Reklám. 16.55: Telesport. Az év ifjúsági sportolója. Ünnepélyes eredményhirdetés. 17.35: Vendégeink. Nereida Naranjo és Gilberto Naranjo (Kuba) (sz.). 18.00: Lehet egy kérdéssel több? Vetélkedőműsor. 18.30: Reklám. 18.35: Közönségszolgálat tájékoztatója. 18.40: Esti mese (sz.). 18.50: Tévétorna (sz.). 19.00: A HÉT . . . 20.00 Hírek. 20.05: Szerelem. Magyar film (ism., 14 éven felülieknek!). 21.35: Sporthírek. 21.45: Hírek. 21.50: Bajkeverők. Operarészletek (sz.).

JUGOSZLÁV TELEVÍZIÓ

9.00: Barázda — faluműsor, utána gyermekműsor magyar nyelven. 10.00: A mágnes — gyermekműsor. 10.30: A fekete nyíl — filmsorozat gyermekeknek. 11.00: Népi muzsika. 11.30: Földművelőknek. 12.30: A tudás — vagyon. 13.40: A nézők és a tv. 14.10: A holland kutya — film gyermekeknek. 15.30: Vasárnap délután. 19.15: Rajzfilm. 19.26: Ábécé az áramról. 20.00: Kastély az égen is, a földön is — humoros sorozat. 20.45: A hetedik ifjúsági brigád — dokumentumadás. 21.15: Dokumentum vagy rajzfilm. 21.50: Zenei album. 22.05: Sportszemle.

MÁSODIK MŰSOR

18.05: Tv-dráma vagy Népszerű muzsika. 19.55: Ábécé az áramról. 20.00: Hagyaték a jövőnek – japán dokumentumsorozat. 21.00: Huszonnégy óra. 21.20: A Jasna Poljana-i óriás ciklus: Kortársunk, Lev Tolsztoj – dokumentumfilm, utána: Kozákok – szovjet játékfilm.

HÉTFŐ

KOSSUTH RÁDIÓ

8.25: Nóták. 9.00: Versek. 9.10: A hét zeneműve. 9.40: Anyám, édesanyám. Óvodások műsora. 10.05: Nyitnikék – kisiskolások műsora. – 10.35: Zenekari muzsika. 11.19: Fekete Afrika történetéből. 11.39: Az élet komédiásai. Rádiójáték. III. rész. 12.35: Válaszolunk hallgatóinknak. 12.50: Zenei érdekességek az elmúlt hét műsorából. 14.34: Lángsugarú fehér virág. Mongol költők versei. 14.54: Édes anyanyelvünk. 15.10: Kóruspódium. 15.28: A Gyermekrádió irodalmi újsága. 16.05: Könnyűzene. 16.30: Szocialista brigádok akadémiája. 17.10: Külföldről érkezett. Népzenei műsor. 17.30: Írott malaszt? Riport. 17.55: Vlagyimir Atlantov operaáriákat énekel. 18.15: Hol volt, hol nem volt . . . 18.30: Esti magazin. 18.08: BUÉK – 1979! A szilveszteri műsor ismétlése. 22.20: Tíz perc külpolitika. 22.30: Zenekari muzsika. 0.10: Szigeti Edit táncdalaiból.

PETŐFI RÁDIÓ

8.05: Operettfelvételek. 8.33: Slágermúzeum. 9.23: Tekeres Sándor és az OTP Bartók Béla kórusa népdalokat énekel. 9.50: Biztonsági öv. Jegyzet. 10.00: Zenedélelőtt. 11.55: Pillanatkép. 12.00: Népi zene. 12.20: Kis magyar néprajz. 12.30: Tánczenei koktél. 13.25: Nemzetközi kulturális tallózó. 14.00: Kettőtől ötig . . . A rádió kívánságműsora. 17.00: Hogyan képzeli a jövőt? Év végi körkérdés. 17.30: Ötödik sebesség. 18.33: Zeneközelben. 19.27: Örökzöld dallamok. 20.33: Többszemközt a Kossuth Klubban. 21.03: Verbunkosok, népdalok. 21.55: Látogatás a szkopjei rádió könnyűzenei szerkesztőségében. – 22.45: A Magyar Néphadsereg rézfúvós együttese játszik. 23.15: Bécsi vér. Operettrészletek.

HARMADIK MŰSOR

8.08: Glenn Gould, Jaime Laredo és Leonard Rose Bach felvételeiből. 9.00: Katedra. 9.30: Mozart-áriák. – 10.06: Gondolatjel. Vita, interjú, jegyzet a kultúráról. 11.05: Hangszerszólók. 11.22: Szimfonikus zene. 13.07: Egy pálya vonzásában. 13.25: A Csehszlovák Rádió prágai stúdiójának dzsesszfelvételeiből. 14.00: Brankovics György. Részletek Erkel operájából. 15.05: Szimfonikus zene. 16.30: Huszonöt perc beat. 16.55: A Purcell énekegyüttes angol madrigálokat énekel. 17.11: A hét zeneműve. 17.41: Zsebrádiószínház. Hangverseny. 18.00: Dupla vagy semmi. Haydn élete és művészete. 19.05: Katedra. 19.35: A Lett Kamarazenekar hangversenye a Zeneakadémia nagytermében. 20.39: Szopránáriák. 21.03: Ránki Dezső zongoraestje a drezdai gobelinteremben. 22.32: Láttuk, hallottuk. 22.57: Zenei panoráma.

PÉCSI RÁDIÓ

17.00: Öttől hatig. A pécsi stúdió esti hangos újsága. Szerkesztőriporter: Kovács Imre. A tartalomból: Hírek. – Feladatunk a következő . . . – Eszperantó sarok. – Elviszem a füstre . . . – Horgászok ötperce. 18.00: Dél-dunántúli híradó. 18.15: Könnyűzene. 18.30: Szerb-horvát nyelvű műsor. Hírek. – Harmonikaszólók. – Szomszédaink életéből. Lakatos Miklós összeállítása. – Szlovén népi muzsika. – Irodalmi évfordulók. Emlékezés August Cesarec horvát költőre. Barics Ernő írása. 19.00: Német nyelvű műsor. Hírek. – Házunk tája. (Megkezdődött a svábbáli szezon. Riportműsor.) – Újdonságok innenonnan. 19.30: Műsorzárás.

JUGOSZLÁV TELEVÍZIÓ

17.10: Magyar nyelvű tv-napló. – 17.45: Bábjáték. 18.00: Barátom, Piki Jakob – bábjáték. 18.15: Unigazgatás. 18.45: Műsor fiataloknak. 19.15: Rajzfilm. 19.26: Ábécé az áramról. 20.00: A legjobb külföldi drámák 1978-ban. Kizsákmányolók. 21.25: Kiválasztott pillanat. 22.30: Komolyzene.

MÁSODIK MŰSOR

18.45: Válogatás az újvidéki tv műsorából. 19.55: Ábécé az áramról. 20.00: Indirekt. 20.30: Sport karikatúrában. 20.35: Aktualitások. 21.05: Huszonnégy óra. 21.15: Kézjáték. – 21.20: Házi mozi: Kizsákmányolás.

HÍREK

1979. JANUÁR

7

VASÁRNAP

Szeretettel köszöntjük névnapjuk alkalmából

ATTILA

nevű

kedves olvasóinkat

A Nap kél 7.31 — nyugszik 16.09 órakor. A Hold kél 12.28 — nyugszik 1.39 órakor.

Ma este

SZÍNHÁZ

Nemzeti Színház: Viktória (délután 3 óra)
Dundo Maroje (este fél 8) Uray-bérlet

Kamaraszínház: Nyitott ablak (este 7 óra)

HANGVERSENY

Liszt-terem: A Pécsi Filharmonikus Zenekart vezényli Stanislaw Macura (Csehszlovákia). Közreműködik: Bánky József (zongora). Egyetemi bérlet V. hangversenye (délelőtt fél 11 óra).

MOZI

Petőfi: BUÉK (10, 6, 8) Fantozzi (2, 4)

Kossuth: Az én tenger testvérem (10, 12) Apacsok (2) Casanova (4, 7)

Kossuth Klub: Casanova (2, 5, 8) **Tanárképző Főiskola:** A Pál utcai fiúk (4) A gammasugarak hatása a százszorszépekre (f7) **FEK:** Fekete kalóz (6) **Ifjúsági Ház:** A vadon kiáltása (2) Merénylet Szarajevóban (4) **Fekete Gyémánt:** Piedone Hongkongban (4, 6) **Jószerencsét:** Szarvacska, manócska (10) Rákóczi hadnagya (2) Sebzett madarak (4, 6) **Rákóczi:** Rákóczi hadnagya (10) Szarvacska, manócska (3) Jelenetek egy házasságból (5) **Május 1.:** És velem volt Alibaba (10) Hollywood, Hollywood (f4, f6) **Bóly:** Adj pacsit, Pajti! (3) Játszd újra, Sam! (5) **Harkány:** Ruszalka meséje (10) Kalózok Jamaicában (5, 7) **Komló, Május 1.:** Center az égből (10) A zsoldoskatona (f5, f7) **Komló, Zrínyi:** Férfiak póráz nélkül (4, n7, f9) **Mohács:** Bátor emberek (10) A maláji tigris (3, f6, 8) **Pécsvárad:** A bűn története (3) **Sásd:** Mimino (f5, 7) **Sellye:** Egyszeregy (4, 6) **Siklós:** Fehér hajó (10) Keoma (5, 7) **Szigetvár:** Egy pikoló világos (10) A tankcsata (6) Rítus (8)

HÉTFŐ

HANGVERSENY

Nemzeti Színház: A Pécsi Filharmonikus Zenekart vezényli Stanislaw Macura (Csehszlovákia). Közreműködik: Bánky József (zongora). „A" bérlet IV. hangversenye (este fél 8 óra)

MOZI

Petőfi: A leigázottak bolygója (2, 4) Az én tenger testvérem (6, 8)

Kossuth: BUÉK (10, 12) Apacsok (2) Casanova (4, 7)

Kossuth Klub: Casanova (2, 5, 8) **Tanárképző Főiskola:** A Pál utcai fiúk (5) A gammasugarak hatása a százszorszépekre (f8) **Fekete Gyémánt:** Sebzett madarak (6) **Jószerencsét:** Keoma (4, 6) **Rákóczi:** Piedone Hongkongban (5, 7) **Május 1.:** Félelem a város felett (f6) **Bóly:** Keserű csokoládé (7) **Harkány:** Meghívás egy gyilkos vacsorára (5, 7) **Komló, Május 1.:** Az Ezüst-tó kincse (f5, f7) **Komló, Zrínyi:** Merénylet Szarajevóban (4) Suttogások, sikolyok (f7, f9) **Mohács:** A maláji tigris (f6) **Filmklub (8) Pécsvárad:** Hollywood, Hollywood (7) **Sásd:** A zsoldoskatona (7) **Sellye:** Mimino (7) **Siklós:** Idegen levelek (7) **Szigetvár:** Egyszeregy (6, 8)

időjárás

Várható időjárás vasárnap estig: időnként megnövekszik a felhőzet, egy-két helyen hószállingózás. Mérsékelt, változó irányú szél. Főként éjszaka és reggel több helyen köd, helyenként zuzmaraképződés. Várható legalacsonyabb éjszakai hőmérséklet általában mínusz 12—17, legmagasabb nappali hőmérséklet mínusz 5, mínusz 10 fok között.

Vonatkorlátozás

A MÁV közli, hogy az egész hálózaton a téli időszak utazási igényeinek várható csökkenése miatt január 8-tól a további intézkedésig a személyszállító vonatok egy részét megszünteti, illetve közlekedését korlátozza.

Egyelőre nem közlekedik: a Pécsről 11.30 órakor induló és Mohácsra 13.12 órakor érkező, ellenirányban Mohácsról 14.38 órakor induló és Pécsre 16.20 órakor érkező személyvonat,

— a Villányból 12.44 órakor induló és Magyarbólyra 12.54 órakor érkező, ellenirányban Magyarbólyról 14.57 órakor induló és Villányba 15.07 órakor érkező személyvonat.

Csak munkanapokon közlekedik (tehát vasárnap nem) a Pécsről 11.50 órakor induló és Bátaszékre 13.56 órakor érkező, ellenirányban a Bátaszékről 11.13 órakor induló és Pécsre 13.25 órakor érkező személyvonat.

Kérik az utazóközönséget, hogy utazásuk megkezdése előtt — mivel országos méretű vonatkorlátozásról van szó — a vonatok közlekedése felől érdeklődjenek.

◆

— **Szombaton hazaérkezett** a magyar békemozgalom négytagú küldöttsége, amely Sebestyén Nándornénak, az Országos Béketanács elnökének vezetésével a világbékéért küzdő vietnami bizottság meghívására — két hetet töltött a Vietnami Szocialista Köztársaságban. A delegáció repülőtéri fogadtatásánál jelen volt Nguyen Phu Soai, a Vietnami Szocialista Köztársaság budapesti nagykövete is.

— **A kommunista ifjúsági mozgalom** zászlóbontásának 60. évfordulója alkalmából a KIMSZ, a MADISZ, a SZIT, az EPOSZ, a NÉKOSZ és a KISZ egykori és mai Békés megyei vezetői találkoztak szombaton Békéscsabán, a Sebes György KISZ vezetőképző iskolában. Az ünnepélyes eseményen a kommunista ifjúsági mozgalom veteránjai felidézték az ifjúkommunisták hajdani harcait.

— **Megnyitotta kapuit** a Jogász utcai sporttelepen a gépipari jégpályája. Ma 9-től 12 óráig és 14-től 19 óráig üzemel.

◆

Agyonszúrta feleségét

Fekete János 37 éves asztalos kisiparos, nyíregyházi lakos, felkereste munkahelyén és szóváltás közben egy késsel hátba szúrta külön élő feleségét, Fekete Jánosné 36 éves cukrász, nyíregyházi lakost, aki a helyszínen meghalt. A rendőrség Fekete Jánost előzetes letartóztatásba helyezte, és megindította ellene a büntető eljárást.



GÉPESÍTETT GYÜMÖLCSFAMETSZÉS: A Kecskemét Szikrai Állami Gazdaságban gépesítették a gyümölcsfa metszését. A nehéz téli munkát sűrített levegővel működő metszőollók segítik.

LOTTÓ-nyeremények

A Sportfogadási és Lottó Igazgatóság tájékoztatása szerint az első játékhéten öttalálatos szelvény nem volt. Négy találata 42 fogadónak volt, nyereményük egyenként 158 714 forint. Három találata 3856 fogadónak volt, nyereményük egyenként 864 forint, kettő találatot 133 063 fogadó ért el, nyereményük 30 forint.

◆

— **Gyermekétkeztetés.** Pécsett az óvodába járó gyermekek 95, az általános iskolások 42,8, a középiskolások 56 százaléka részesül szervezett közétkeztetésben. A folyamatban lévő beruházások elkészültével, a tervidőszak végéig jelentősen növelik a gyermek-közétkeztetésben való részvétel lehetőségeit.

04—05—07

Szombaton hajnalban Mágocs közelében Kisbéli János 22 éves bikali lakos személygépkocsijával a túlzott sebesség miatt egy kanyarban kisodródott, majd az árokba borult. Két utasa súlyos, ő maga könnyű sérülést szenvedett, az anyagi kár 25 ezer forint.

✲

Pest megyében a gödi vasútállomáson egy tehervonat halálra gázolta Tábori Károly 58 éves kályhás, budapesti lakost, aki a vizsgálat eddigi adatai szerint figyelmetlenül lépett a sínekre.

✲

Jászberényben vízbe fulladt Asztalos Zoltán 13 éves tanuló, helyi lakos, aki alatt beszakadt a tó jege. A baleset vizsgálatát a rendőrség megkezdte.

hétfői Dunántúli Napló

RENDELET VAN, GUMI NINCS
Akik későn kaptak észbe, leállíthatják autójukat, vagy tízetik a bírságot

✲

CSÖKKENT A FÉRFIAK ÁTLAGÉLETKORA
Átfogó felmérés készül az ország lakosságának egészségi állapotáról

✲

GYÓGYULT ALKOHOLISTÁK KLUBJA
Magabiztosabbak, érettebbek, kiegyensúlyozottabbak lettek. Szorongás nélkül vállalják az absztinenciát

✲

ORNITOLÓGIAI RITKASÁG
Fehér vadkacsa barátkozik házi rokonaival

✲

A MŰVÉSZ NEVE: NACHTIGAL
A szobájában hallgathatja bárki, másfélszáz-féle madár hangját

✲

ULDÖZÉS UTÁN ELFOGTÁK AZ AUTÓTOLVAJOKAT
„Jóskával fejenként megittunk nyolc korsó sört, „elkötöttünk" egy kocsit, és kimentünk vele Meszesre."

✲

NINCS SZUKSÉG A SZEX-VIZSGÁLATOKRA?
Világkonferencia a női sporttal kapcsolatban

✲

KESZULÖDÉS A TAVASZI FORDULÓRA
Hírek a dél-dunántúli labdarúgócsapatokról

— **Tea-járatok a Volánnál.** A Volán 12. sz. Vállalat pécsi helyijáratainak és a távolsági járatainak vezetőit alaposan igénybe veszik a rendkívüli időjárási és útviszonyok és műszakok, valamint a hideg. Reggelente a tea-járatok forró teával látják el az öt pécsi helyijárati és a távolsági indítóállomást, hogy a vezetők a reggelijük mellé forró védőitalt ihassanak.

— **Alkalmi hómunkások Pécsett.** A Pécsi Köztisztasági és Útkarbantartó Vállalat teljes erővel dolgozik az utak járhatóvá tételéért, saját gépparkján és dolgozóin kívül alkalmi hómunkásokat is beállított. Január 3-tól a nappali műszakokban 241-en dolgoztak eddig 110 forintos, míg az éjszakai hóeltakarításban 184-en lapátoltak a 160 forintos alkalmi munkabérért. Tegnap már csak nappalra vettek fel hómunkást, hetvenhárman jelentkeztek, többen mint bármelyik ezt megelőző napon. Nappali munkára továbbra is várja a jelentkezőket.

— **Ünnepélyes egységgyűléseket tartanak** januárban és februárban a munkásőrségben. Az egységek országszerte értékelik az elmúlt év tevékenységét, a szocialista versenymozgalomban elért eredményeket, s meghatározzák az idei politikai kiképzési és szolgálati feladatokat. Elismerésben részesítik a legjobb eredményt elért egységeket, alegységeket, parancsnokokat és munkásőröket. Köszöntik a leszerelők helyébe lépő, most eskütevő munkásőröket. Az egységgyűléseken megemlékeznek a Tanácsköztársaság kikiáltásának 60. évfordulójáról, köszöntik a ma is munkásőrként szolgáló 19-es veteránokat.

— **A Népköztársaság Elnöki Tanácsa** Kauba Miklósnak, a Soproni Ruhagyár igazgatójának eredményes munkássága elismeréséül, nyugállományba vonulása alkalmából a Munka Érdemrend arany fokozatát adományozta. A kitüntetést Dobrotka László miniszterhelyettes adta át.

Újságíró—olvasó találkozó

Újságíró—olvasó találkozó lesz január 8-án, hétfőn délután 2 órakor a Pécsi Bőrgyárban. Részt vesz: Miklósvári Zoltán, Roszprim Nándor újságíró és Kupai Gábor terjesztési csoportvezető.

Január 8-án, hétfőn délután 6 órakor Villányban, a Művelődési Ház üvegtermében. Részt vesz: dr. Kozma Ferenc, dr. Horváth László újságíró, Erb János fotóriporter, Benked Tibor terjesztési előadó.

◆

— **A KISZ Baranya megyei Bizottsága** tegnap Pécsett, az Oktatási Igazgatóságon rendezte meg apparátusa és testületi tagjainak részvételével az éves munkára felkészítő programját. Czégény József, a megyei pártbizottság titkára az 1979. évi népgazdasági terv megyei célkitűzéseiről tartott előadást. Szőke Attiláné, a KISZ megyei titkára a KISZ 1979/80. évi akcióprogramjából ádódó feladatokat ismertette, majd dr. Varga-Sabján László, a KISZ megyei titkára az 1979/80 mozgalmi év feladatairól szólt. Az előadások után a részvevők csoportos foglalkozásokon beszélték meg a tennivalókat.

— **Téli telelőn a hajók.** Az utóbbi száz esztendő legalacsonyabb vízállását figyelték meg a Dráván szombaton. Barcsnál 5, míg Drávaszabolcsnál 9 százalék volt a meder teltsége. Tucatjával tűntek fel a zátonyok, az alkalmi kis szigetek és teljesen leállt a hajózás Barcs és Szentborbás között. A barcsi kikötőben így most már „telelnek" a hajók.

Kórházi felvételes ügyeletek

VASARNAP—HETFŐ:

Mindennapos felvételi ügyeletek gyermek belbetegek részére, Pécs város: POTE Gyermekklinika, Szigetvár város és járás, a pécsi és a volt selyei járás: Megyei Gyermekkórház. Gyermeksebészeti, gyermekfülészeti betegek, égett és forrázott gyermekek részére páratlan napokon: POTE Gyermekklinika, páros napokon: Megyei Gyermekkórház, Pécs és a megye egész területéről.

VASARNAP:

Felnőtt belgyógyászat: Megyei Kórház fertőző épület. Sebészet: Pécsbányatelepi Kórház. Baleseti sebészet: II. sz. klinikai tömb. Égési sérülések: Honvéd Kórház. Koponya- és agysérülések: Idegsebészet. Felnőtt fül-, orr-, gégészet: POTE Fül-, Orr-, Gégeklinika.

HETFŐ:

Felnőtt belgyógyászat: Megyei Kórház. Sebészet, baleseti sebészet, égési sérülések: Honvéd Kórház. Koponya és agysérülések: Idegsebészet. Felnőtt fül-, orr-, gégészet: POTE Fül-, Orr-, Gégeklinika.

SOS-ÉLET telefonszolgálat hívószáma: 12-390, este 7-től reggel 7 óráig.

ÉJSZAKAI UGYELETES GYÓGYSZERTÁRAK

I. ker. Pécs-Vasas II., Bethlen G. u. 8. sz. 10/52. sz. gyógyszertár, Pécs-Meszes, Szeptember 6. tér 1. sz. 10/3. sz. gyógyszertár, II. ker. Pécs, Kossuth L. u. 81. sz. 10/8. sz. gyógyszertár, Pécs, Munkácsy M. u. 4. sz., 10/9. sz. gyógyszertár, III. ker. Pécs, Veress Endre u. 2. sz. 10/7. sz. gyógyszertár.

Pályázat

középiskolai katonai kollégiumi jelentkezésre

A Honvédelmi Minisztérium jelentkezésre hívja fel az általános iskolák 8. osztályos fiútanulóit, akik:

— vonzódnak a katonai életpálya és a tiszti hivatás iránt,

— szüleikkel (törvényes képviselőjükkel) egyetemben erkölcsi és anyagi kötelezettséget vállalnak arra, hogy felvételük esetén a középiskola eredményes befejezése után felkészültségüknek, érdeklődésüknek megfelelően tanulmányaikat valamely katonai főiskolán folytatják.

A felvételi követelményeknek megfelelt tanulók — szülői, illetve gyámhatósági egyetértés és a szerződés megkötése után — a Magyar Néphadsereg középiskolai katonai kollégiumai növendéki állományába kerülnek, ami egyúttal középiskolai felvételt is jelent.

A középiskolai katonai kollégiumok Eger, Nyíregyháza és Tata városokban működnek. A növendékek a városi középiskolákban (gimnáziumok, szakközépiskolák) tanulnak.

A tanulmányi idő alatt teljes és ingyenes ellátásban (kollégiumi elhelyezés, étkezés, ruházat, tanszer, teljesítménypótlék, zsebpénz, kulturális és sporteszköz) részesülnek, így a szülők anyagi megterhelése nélkül biztosított számukra a tanulás lehetősége, valamint a kulturális és sportolási igények kielégítése.

1. A jelentkezés feltételei:

— magyar állampolgárság,

— egészségi és fizikai alkalmasság,

— az előírt tantárgyakból (magyar, számtan és mértan, fizika, orosz nyelv és történelem) legalább jó (4) tanulmányi eredmény,

— a szerződésben rögzített feltételek vállalása.

Azonos feltételek esetén a felvételnél előnyben részesülnek:

— a többgyermekes fizikai dolgozók gyermekei,

— az egyedülálló szülő által eltartottak és eredményeik alapján továbbtanulásra érdemesek,

— az állami nevelőintézetekben átlagon felüli teljesítménnyel és szorgalommal tanulók,

— a fegyveres erők távoli helyőrségeiben szolgálatot teljesítő hivatásos állományúak gyermekei, akik tehetségük alapján továbbtanulásra alkalmasak,

— azok a tehetséges fiatalok, akiknek továbbtanulását a családi és szociális körülmények egyébként nem teszik lehetővé.

2. A jelentkezési feltételeknek megfelelt pályázók „Jelentkezési lap"-ot töltenek ki, melyet a megyei hadkiegészítési és területvédelmi (Budapesten a Fővárosi Hadkiegészítő) parancsnokságtól, illetve az iskola igazgatójától szerezhetnek be.

A kollégiumi felvételre való jelentkezés nem zárja ki más közép- vagy szakmunkásképző iskolába történő egyidejű jelentkezés lehetőségét. A katonai kollégiumba történő jelentkezést a rendszeresített általános iskolai továbbtanulási nyomtatványra nem kell rávezetni.

A jelentkezési laphoz mellékelni kell:

— saját kezűleg írt önéletrajzot,

— 2. számú statisztikai lapot,

— a TBC gondozóintézet által kiadott, 3 hónapnál nem régebbi mellkas röntgenernyő fényképet, vagy igazolást.

3. A pályázók évenként április hónapban a megjelölt helyen felvételi vizsgán vesznek részt, ahol felmérik a középiskolai továbbtanulásra és a katonai pályára való alkalmasságukat.

A döntésről a pályázókat (szülőket, gondviselőket) az illetékes katonai parancsnokságok május 31-ig írásban értesítik.

A pályázati határidő: évenként február 20.

HONVÉDELMI MINISZTÉRIUM

◆

— **Közgazdászbál a Nádor Étteremben.** Harmadszor rendezi meg a baranyai közgazdászok bálját a Magyar Közgazdasági Társaság megyei szervezete. A bál helye ezúttal is a pécsi Nádor Étterem lesz, időpontja február 3. A szervezés már megkezdődött, meghívókat január 15—19-e között a Pécsi Tudományegyetem Közgazdaságtudományi Kara dékáni hivatalában (Rákóczi út 80. I. em. 2.) lehet igényelni. Felvilágosítás a 11-044/151-es telefonszámon.

Jerzy Edigey

Mister Macareck üzletei

5.

Egy filmirodába ment el dolgozni, nem messze a Marszałkowskától. Emlékszem, gyakran kaptunk tőle ingyen jegyet. Makarek nem csinált nagy karriert. Gyakran ismételte, hogy a film az egy nagy üzlet és terveket szövögetett arról, hogy egyszer saját kezére dolgozik, de ennek a pénzhiány volt az akadálya. Legjobb teniszezőnk és úszónk furcsamód nem tudott az életben boldogulni. Tehát akkor, amikor már a többiek elvégezték az egyetemet, és megkezdték szépen ívelő karrierjüket, ő változatlanul tisztviselő volt a filmirodában.

Meg akart nősülni, megismertem azt a lányt is, akit menyasszonyaként mutatott be. Biztosan pénze volt, mert szépséggel nem áldotta meg az ég, és jó néhány esztendővel idősebb volt Henryknél. Makareknek, a csinos, kisportolt férfinak, hallatlan sikerei voltak a nők körében, de valahogy házasságra egyikkel sem került sor.

Ritkán találkoztam akkoriban Henrykkel, mert ügyvédi gyakorlatom nagyon lefoglalt. Tudtam, hogy nem megy valami fényesen a sorsa. Filmterveiből semmi sem lett. Az ügynökségen is elvesztette állását és kénytelen volt nagyon kevés havi fizetésért a Lengyel Takarékpénztárnál állást vállalni, ahol természetesen a „nulláról" startolt. Nagyon tehetséges volt, mindig nagyszerű ötletei voltak, de soha nem tudta alárendelni magát a hivatali szabályoknak. A bankban a munka nagyon sajátos. Henryk, bosszúságára, a legunalmasabbat fogta ki és a csekkosztályon kapott beosztást. A Lengyel Takarékpénztárnak nem voltak gazdag ügyfelei. A csekk-kontók tulajdonosai általában városi hivatalok voltak ilyen úton finanszírozták a különféle speciális célokat. Makarek ablakánál ezért minimális volt a forgalom. Tízegynéhány csekk elintézése naponta. Bár ezek a csekkek komoly összegekről szóltak, nem tudták a tisztviselő nyolc órás munkaidejét kitölteni. Ezért Makarek szabad perceiben kinyitotta az újságot és olvasgatni kezdett, ami viszont nem tetszett a bank vezetőségének. Ezért aztán nagyon lassan kapaszkodott felfelé a hivatali létrán.

Amikor abban az időben találkoztam vele, keserű volt. Egyszerűen nem látott maga előtt perspektívát. Azt mondta, hogy mindent fel szeretne rúgni és elutazni abból az átkozott . . .

Elkövetkezett 1939. szeptember 1. Varsó lakói reggel hét órakor a hitleri repülőgépek első támadására ébredtek. Néhány órával később a körzeti katonai parancsnokság emeletes, sárga épülete körül sok ezer fiatalember kerengett. Közöttük találkoztam Henryk Makarekkel is. Örömmel fogadta a háború kitörését. Végre — mondta —, valami változik ebben a kutya életben. Egyenruhát kapunk, fegyvert és megyünk „a büdös németeket ütni". Sajnos, az önkénteseket egy cédulával hazaküldték. Egy őrnagy megparancsolta, hogy oszoljanak, majd megkapják a behívóparancsot. Nyugodtan tértünk vissza a munkánkhoz. Senki sem sejtette még közülünk, hogy az események villámgyorsan tragikus fordulatot vesznek. Senki sem tudta, hogy az őrnagy beszéde a mozgósító behívókról, a gyakorló központokról és a kiegészítő körzetekről, mesék a jó gyerekek számára. Az igazság az volt, számunkra nem akadt egyenruha, sem egyszerű puska, nem is beszélve a speciális felszerelésekről.

(Folytatjuk)

LAPZÁRTA

Biszku Bélának, az MSZMP Politikai Bizottsága tagjának vezetésével a Kubai Kommunista Párt Központi Bizottságának, a Kubai Köztársaság Államtanácsának és Minisztertanácsának meghívására Havannában járt magyar párt- és állami küldöttség szombaton — Madridon átutazva — hazaérkezett Budapestre A delegációt a Ferihegyi repülőtéren Győri Imre, az MSZMP KB titkára, Péter János, az országgyűlés alelnöke és Simon Pál nehézipari miniszter fogadta. Jelen volt J. A. Tabares, a Kubai Köztársaság és S. Garcia De Pruneda, Spanyolország rendkívüli és meghatalmazott nagykövete.

*

Lengyelországban a szabad szombat ellenére milliók álltak munkába — dolgoznak az élelmiszeripari üzemek, a kohók, a bányászok, az építőipari vállalatok, amelyek segítenek az utak megtisztításában és az erőműveknél a szén kirakodásában. Lengyelország nagy részére és Varsóra pénteken újabb házápor zúdult — alig több mint 10 óra alatt tízcentiméteres hóréteg vonta be a letakarított utakat. Ez rengeteg munkát jelentett országszerte, de a forgalomban komolyabb fennakadásokat nem okozott. A vonatok kilencven százaléka közlekedik, és hatnapos szünet után a hét végén egyes varsói lakótelepek már ismét kapnak meleg vizet.

*

Az utóbbi napokban újabb faliújságok jelentek meg Pekingben. Szerzőik emberi jogokat és több szabadságot követelnek. Az „emberi jogok ligája" aláírású nagybetűs faliújság szerzői például szabad utazást, a határátkelőhelyek megnyitását szorgalmazzák. Egyebek között követelik, hogy a kínai vezetés törekedjék a baráti kapcsolatok ápolására nem csak az Egyesült Államokkal és Japánnal, hanem a szomszédos Szovjetunióval is. Javaslataik között szerepel, hogy távolítsák el a pekingi mauzóleumból Mao Ce-tung földi maradványait.

*

Zufikar Ali Bhutto volt miniszterelnök pártjának, a Pakisztáni Néppártnak vezetősége szombaton választási felhívást tett közzé. A párt végrehajtó bizottsága előző nap megtartott ülésén úgy határozott, hogy mind az ország belső helyzete, mind a külső feltételek miatt legkésőbb március 31-ig általános választásokat kell tartani Pakisztánban. Ziaul Hak pakisztáni államfő legutóbb októberben tett ígéretet általános választások kiírására, de az időpontot azóta sem tűzte ki.

24 ÓRA A NAGYVILÁGBAN



KS.D. NAPLÓ, TELEFOTÓ

Puja Frigyes külügyminiszter dr. Ali Abdussalam Treiki líbiai külügyminiszter meghívására január 6-án hivatalos látogatásra a Líbiai Arab Szocialista Népi Államba utazott. A képen: a miniszter ferihegyi búcsúztatása, melyen megjelent Rácz Pál államtitkár és a Külügyminisztérium több vezető munkatársa. Puja Frigyes szombaton megérkezett Tripoliba. Repülőtéri fogadásánál megjelent líbiai partnere, dr. Ali Abdesszalam Triki és a líbiai külügyminisztérium több vezető munkatársa.

*

✦ BERLIN: Berlinben szombaton hivatalosan bejelentették, hogy Erich Honecker, a Német Szocialista Egységpárt Központi Bizottságának főtitkára, a Német Demokratikus Köztársaság Államtanácsának elnöke — Nilam Szandzsiva Reddi köztársasági elnök meghívásának eleget téve — vasárnap Indiába látogat.

✦ *MEXIKÓVÁROS: Mexikóváros 30 000 rendőrének kereken 75 százaléka elvesztette, zálogházba helyezte, vagy pedig eladta szolgálati fegyverét — ez derül ki a fővárosi rendőrfőkapitányság által végzett legutóbbi felmérésből. Gyakori jelenség, hogy a rendőrök, fizetésük javítása végett, vadonatúj fegyvereiket eladják és helyettük olcsó pénzért ósdiakat szereznek be.*

✦ MANAGUA: A nicaraguai ellenzék szóvivői bejelentették, hogy a kormány repülőgépei bombázták az ország északnyugati területeit. A támadásnak a vidék földműves lakossága között számos halálos áldozata van.

✦ *LIMA: A perui kormány az ország egész területére kihirdette a rendkívüli állapotot és felfüggesztette az alkotmány szavatolta egyéni szabadságjogokat — jelentették be pénteken este Limában. Az intézkedésnek az a célja, hogy megtörjék a baloldali szakszervezetek és pártok által keddre, szerdára és csütörtökre, a megélhetési költségek emelkedése miatt meghirdetett általános sztrájkot.*

✦ WASHINGTON: Tizenegy amerikai helikoptert használ 1978 óta a rhodesiai fajüldöző hadsereg a zimbabwei hazafiak elleni harcban. A gépeket törvénytelenül, eddig tisztázatlan körülmények között juttatták el Rhodesiába.

✦ *ÚJDELHI: A dél-indiai Thanjavurban orvul meggyilkolták S. A. Muruganantham kommunista képviselőt. A politikust — az 544 tagú alsóházban helyet foglaló hét kommunista képviselő egyikét — ismeretlen személyek támadták meg.*

✦ *BERLIN: Az NDK-ban a rendkívül hosszúra nyúlt — immár kilencedik napja tartó — kemény hideg, s az ezzel együttjáró időjárási nehézségek ellenére a hét végére sikerült megszilárditani az energiagazdálkodás és a közlekedés helyzetét. Megteremtették a legszükségesebb előfeltételeket, hogy az ország üzemei, vállalatai elegendő áramot és gázt kapjanak, s így szigorú takarékossággal, lényegében újból normális termelés folyjék.*

✦ MADRID: Az új esztendő első napjaiban Spanyolországban több áru ára és szolgáltatás díja emelkedett. Így például 30 százalékkal megdrágultak a különböző gyógyszerek és 20 százalékkal a madridi metro-viteldíjak.

✦ *TOKIÓ: Japánban súlyos politikai megrázkódtatást okozott annak a hivatalos washingtoni vizsgálatnak az eredménye, amely szerint a Grumman amerikai repülőgépgyár megvesztegetés útján helyezett el katonai gépeket a japán piacon. Egyelőre nem ismeretes a személyek kiléte, de alapos a gyanú: az ügybe belekeveredtek egykori vagy jelenlegi japán miniszterek is.*

✦ PEKING: Teng Hsziao-ping, a Kínai Népköztársaság Államtanácsának alelnöke szombaton fogadta Emilio Colombot, az európai parlament elnökét és a vezetésével Pekingben tartózkodó küldöttséget.

✦ *NEW YORK: Az ENSZ székházában befejeződött A KGST 30 éve című kiállítás. A látogatók egy hónapon át ismerkedhettek a szervezet tevékenységével, eddigi fejlődési szakaszaival.*

*

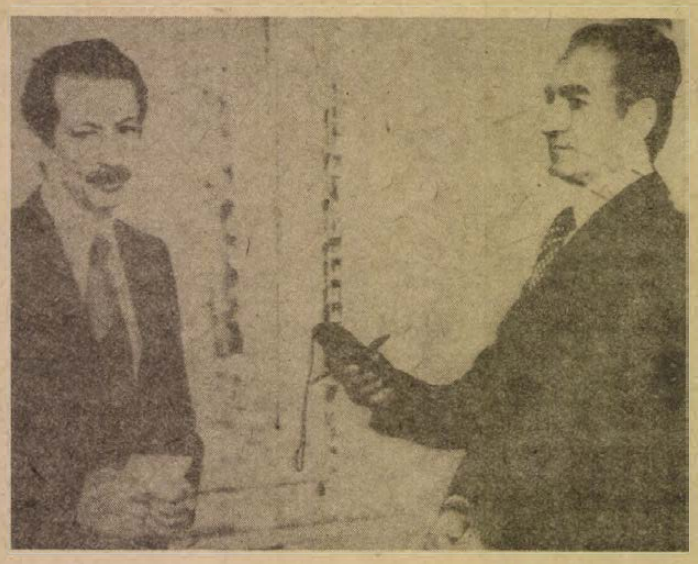

KS/D. NAPLÓ, TELEFOTÓ

Teheránban Sapur Baktiar miniszterelnök ismertette kormánya névsorát a sahnak.

Városavató ünnepségek

Lentiben

Németh Károly mondott ünnepi beszédet

Szombaton várossá avatták Lentit, a hetési tájegység közigazgatási, kulturális és gazdasági központját. A városi tanács ünnepi ülésén részt vett *Németh Károly*, az MSZMP Politikai Bizottságának tagja, a Központi Bizottság titkára, *Varga Gyula*, a Zala megyei pártbizottság első titkára, *dr. Papp Lajos*, a Minisztertanács Tanácsi Hivatalának elnöke és *Újvári Sándor*, a megyei tanács elnöke. A művelődési központban megtartott ünnepségen ott voltak a zalai városok, Lenti lakosságának, gazdasági szervezeteinek és intézményeinek képviselői, s a szomszédos Jugoszláviából Lendva város tanácsának küldöttei.

Az ünnepi tanácsülésen *Horváth József*, a városi tanács elnöke (az eddigi nagyközségi tanácselnök) köszöntötte az új tanács tagjait és a vendégeket. Ezután Németh Károly mondott ünnepi beszédet. Utalt arra, hogy immár 2 évtizede töretlen hazánkban a szocialista építés útja, fejlődik népgazdaságunk, emelkedik népünk életszínvonala, javulnak az életkörülmények. Ez tette lehetővé azt is, hogy 1979. január elsejével kilenccel gyarapodjék hazánk városainak száma.

A Központi Bizottság titkára ezután a Népköztársaság Elnöki Tanácsa megbízásából átadta a városalapító oklevelet Lenti város tanácselnökének.

A továbbiakban *Újvári Sándor*, a megyei tanács elnöke köszöntötte Zala megye negyedik városának tanácstagjait, a testület vezetőit. A megye többi városa, Keszthely, Nagykanizsa és Zalaegerszeg tanácsai képviseletében *Kustos Lajos*, a zalaegerszegi Városi Tanács elnöke üdvözölte a városavató ünnepség résztvevőit.

Lenti zászlódíszben ünnepelte több mint 700 éves történetének fontos állomását. A délnyugati országhatár közelében levő település városi rangra emelését a tervszerű településfejlesztés indokolta, a lakosság száma az utóbbi években az iparosodás következtében megkétszereződött, bár Lenti ennek ellenére a kisvárosok sorába tartozik. Útjait, utcáit, járdáit portalanították, egy évvel ezelőtt megérkezett Lentibe a földgáz, ma már a lakások 35 százalékában földgázt használnak. Korszerű iskolákkal, közművelődési, egészségügyi intézményekkel és kereskedelmi hálózattal rendelkezik.

Fontos állomása a nemzetközi idegenforgalomnak is: a város központjában találkozik a 75-ös és 86-os főútvonal, amely a szomszédos rédicsi határátkelő állomásnál éri el a magyar—jugoszláv országhatárt. Évenként sok külföldi Lentiben ismerkedik először a Magyar Népköztársasággal.

Az új város óriási kiterjedésű erdős vidék s a magyar fafeldolgozó ipar egyik legjelentősebb központja. Néhány fafeldolgozó és további 8 ipari üzem működik a város területén. Eljáró, ingázó szinte alig akad, a lentiek és a környékbeliek jó munka- és kereseti lehetőséget találtak városukban.

Lenti a lakosság összefogásával is gyarapodott és gyarapszik. Húszmillió forint értékű strandfürdőt építettek lakossági összefogással, jelenleg pedig egy újabb óvoda készül, ugyancsak társadalmi erőből.

Celldömölkön

Szombaton ünnepelte várossá avatását Celldömölk, Kemenesalja központja. A 12 ezer lakosú településen ma már öt állami vállalat és négy ipari szövetkezet működik, amelyek termelési értéke eléri az évi 900 millió forintot. A város iparában, közlekedésében 5 ezren dolgoznak, amely jól tükrözi azt a változást, amely az egykori mezőgazdasági településen végbement.

Celldömölk a városavatásra zászlódíszbe öltözött. A Kemenesaljai Művelődési Központ színháztermében rendezett ünnepi tanácsülésen részt vett dr. Szekér Gyula miniszterelnökhelyettes, dr. Gosztonyi János oktatási minisztériumi államtitkár, az új város országgyűlési képviselője, Buda Gábor, a Minisztertanács Tanácsi Hivatalának elnöhelyettese, Horváth Miklós, a Vas megyei Pártbizottság első titkára és dr. Bors Zoltán, a megyei tanács elnöke.

A Himnusz elhangzása után dr. Szekér Gyula miniszterelnökhelyettes mondott ünnepi beszédet. Tolmácsolta az MSZMP Központi Bizottsága, az Elnöki Tanács és a kormány üdvözletét, jókívánságait, és részletesen szólt Celldömölk töretlen fejlődéséről, majd az Elnöki Tanács megbízásából átadta a városi tanács elnökének a városalapító okiratot.

Heti külpolitikai összefoglaló

A hét három kérdése

❶ MIRŐL TÁRGYALTAK GUADELOUPE SZIGETÉN?

A szigorúan zárt ajtók mögött zajló megbeszélésekről egyelőre nem szivároghattak ki hiteles értesülések, különben is a kölcsönös véleménycsere s nem a közös döntéshozatal volt a cél. Annyi mégis kitudódott, hogy a könnyed légkört alaposan elnehezítették a gazdasági gondok. A négyes beszélgetés ugyanis felkészülés akart lenni a fejlett tőkés és fejlődő országok jamaicai találkozójára, majd a tokiói tőkés gazdasági csúcsra. Ahol mindenki messzemenő egyetértést szeretne, de a saját feltételei alapján. Így azután továbbra is kérdőjel, hogy mi várható az infláció és munkanélküliség vonatkozásában az újabb olajáremelés után, hogyan alakulhat a dollár jövője.

Giscard és Schmidt Guadeloupe szigetén alaposan megtárgyalhatott mindent, ám csak a következő időszak fogja megmutatni, történt-e igazi közeledés. Vagy a kilenceknél, nyolcaknál, hatoknál továbbra is mindenki másként csinálja...

❷ HOGYAN ALAKULT A KATONAI HELYZET KAMBODZSÁBAN?

Ha Karinthy igazmondásra kényszerítő bűvös széke az ENSZ Biztonsági Tanácsának termében állna, alighanem nehéz helyzetbe kerülne a kambodzsai küldött. Phnom Penh ugyanis a világszervezethez fordult s a Vietnami Szocialista Köztársaságot próbálta felelőssé tenni a Kambodzsában folyó harcok fellángolásáért. Az alaptalan vádaskodás természetesen élénk támogatásra talált a pekingi vezetés részéről.

Kambodzsában valóban mind kiterjedtebbé válnak a harcok, de ez a háború — belső háború. A népelnyomó rendszer ellen felkelt lakosság tömegesen csatlakozik a nemzeti egységfronthoz s annak fegyveres erői sikeresen nyomulnak előre. A hadijelentések szerint elfoglalták Kratie tartományi székhelyet, ostrom alá vették a legfontosabb kikötőt s a felszabadított területek megközelítik az ország egyötödét.

A nemzeti egységfront közben nyilvánosságra hozta programját, amely újabb mozgósító erővel bírt. Hiszen azokat a reményeket akarja valóra váltani, amiket a kambodzsai tömegek, 1975 tavaszán, az amerikabarát kormányzat bukása után, egy igazi változáshoz fűztek. Céljaikat, a jelenlegi bonyolult körülmények között, csak a fegyveres harc eszközével érhetik el, ezért bontakozik ki Kambodzsa-szerte a sikeres ellenállás.

❸ MELYEK A RHODESIAI KRÍZIS ÚJ ELEMEI?

Három jelentős hír érkezett a héten Rhodesiából s ezek bizonyos értelemben új elemekre hívják fel a figyelmet. A ZAPU, a Zimbabwe-i Afrikai Népi Unió, a hazafias front egyik alapító szervezete közzétette évi összegezését a végrehajtott 64 nagyobb gerillaakcióról. A háború ma már napi másfél millió dollárt emészt fel, 9300 név került a veszteséglistákra s a fehértelepes rendszer összeomlása elkerülhetetlennek látszik.

A Smith-féle vezetés még mindig a „belső rendezés" eredményességében bízik, jóllehet nem titok: a megállapodást aláíró fekete politikusok teljes mértékben elszigetelődtek s még Washington és London sem adhatta áldását erre a megoldásra. Smith azonban makacsul kitart elképzelései mellett, a héten megjelentette az új alkotmánytervezetet (lényegében minden maradna a régiben) s április 20-án kívánja megrendezni a belső rendezést szentesítő választásokat. Előtte, január végén csak a fehérek járulnak az urnákhoz, hogy a maguk részéről jóváhagyják ezt a folyamatot.

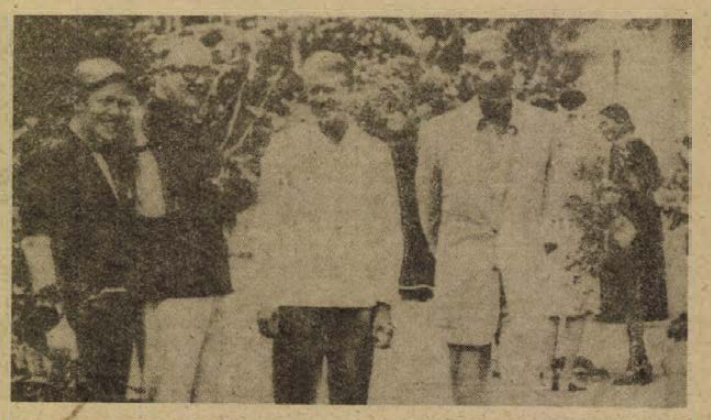

KS/D. NAPLÓ, TELEFOTÓ

Az Egyesült Államok, Anglia, az NSZK és Franciaország vezetői csúcstalálkozót tartanak Guadeloupe szigetén.

Éppen ezzel kapcsolatos a hét rhodesiai meglepetése: a Smithet eddig vakon támogató fehér belügyminiszter (mert van egy fekete kollégája is) hátat fordított a kormánynak, a rhodesiai front elnevezésű kormánypártnak s ismét a brit védnökség visszaállításával látná biztosítva a „túlélést". A hírek szerint a társ-igazságügyminiszter, valamint a földművelésügyi tárca fehér irányítója is hasonló gondolatokkal foglalkozik. Megfigyelők szerint már az sem biztos, hogy Smith a januári fehér szavazáson többséget kap, még bizonytalanabbnak tűnik az áprilisi próbálkozás, ami pedig az igazi döntést, a fegyveres harcot illeti, ott végképp reménytelennek látszik a helyzete.

Réti Ervin



Sokakat érdekel...

Nagy bunda-vásár

MECSEK ÁRUHÁZ,
SZLIVEN ÁRUHÁZ
RUHÁZATI OSZTÁLYAIN

BARANYAKER

A Pécsi Kesztyűgyár Mázaszászvári telepe FELVÉTELRE KERES:

- **gépi varrodai,**
- **kézi varrodai**

MUNKÁRA

női munkaerőket

A betanulást átképzés útján biztositjuk

KESZTYŰGYÁR PÉCS

JELENTKEZNI LEHET:

Mázaszászvár, Kesztyűgyári telepe

Arany János u. 32.

A Baranya megyei Állami Építőipari Vállalat felvesz:

BARANYA MEGYEI ÁLLAMI ÉPÍTŐIPARI VÁLLALAT PÉCS

- lakatos szak- és betanított munkásokat,
- vakoló kőműveseket,
- éjjeliőröket,
- raktári segédmunkásokat, valamint acélszerkezetek, gépek mázolására festő szak- és betanított munkásokat.

JELENTKEZÉS:
Pécs, Szántó K. J. u. I/A.
Munkaerő-felvétel

A MECSEKI SZÉNBÁNYÁK FELVESZ:
18—35 éves férfi munkavállalókat föld alatti,

csillés, segédvájár, vájár, lakatos

munkakörbe.

35 ÉVESNÉL FIATALABB ÚJ DOLGOZÓINKAT
Komlón, illetve Pécsett 1—1,5 év múlva

készpénzbefizetés nélkül, rendkívül előnyös anyagi feltételek mellett juttatjuk lakáshoz

A lakáskiutalás feltétele: 10 éves szerződés föld alatti munkára. A lakáskiutalásig kényelmes munkásszállói elhelyezést biztosítunk Komlón.

Címünk: Mecseki Szénbányák munkaügyi osztálya,
7629 Pécs, Komját Aladár u. 5.

Kislakás-, családiház-építők figyelmébe...

PGN-15 DM

TÍPUSÚ, AUTOMATIKUS

olajégők

kaphatók a

62. sz. Szerelvény-szaküzletben,

Pécs, Zsolnay V. u. 3.

telefon: 11-836.

—KORSZERŰ, GAZDASÁGOS,
KÉNYELMES TISZTA!
—ÉRDEKLŐDJÖN! — SZÍVESEN TÁJÉKOZTATJUK!

A Pécsi Kesztyűgyár központi gyára felvételre keres:

- GÉPI VARRODAI,
- KÉZI VARRODAI,

kézi befejező munkára
NŐI MUNKAERŐKET,
valamint

- SZABÁSZ ÁTKÉPZŐST

A betanulást átképzés útján biztosítjuk.
Jelentkezni lehet: 7601 Pécs,
Sörház u. 36. I. em. 106.

KESZTYŰGYÁR PÉCS

Az ÁFOR Ásványolajforgalmi Vállalat

ez év szeptemberében a 318. sz. Ipari Szakmunkásképző Intézetben beindítja a 8 ált. végzettségű és gimnáziumi érettségizett fiúk és lányok részére a

ÁFOR BENZIN ÉS OLAJ

kőolajtermék-elosztó szakmunkásképzést

(804—2)

	8 ált. végz.	gimn. éretts.
képzési idő:	3 év	1 1/2 év
korhatár		
— fiúknál	14 év	19 év
— lányoknál	14 év	25 év

TOVÁBBI FELTÉTELEK:
— iskolai végzettséget igazoló bizonyítvány,
— egészségi alkalmasság

JUTTATÁSOK:
szerződéskötés esetén: 500,— Ft/hó társadalmi ösztöndíj,
kollégiumi elhelyezés: 70,— Ft/hó,
üdülési, sportolási és szórakozási lehetőség

JELENTKEZNI LEHET:
1979. július 20-ig, az ÁFOR Ásványolajforgalmi Vállalat Dél-dunántúli Központ szem. és okt. csoportnál, személyesen vagy írásban

---

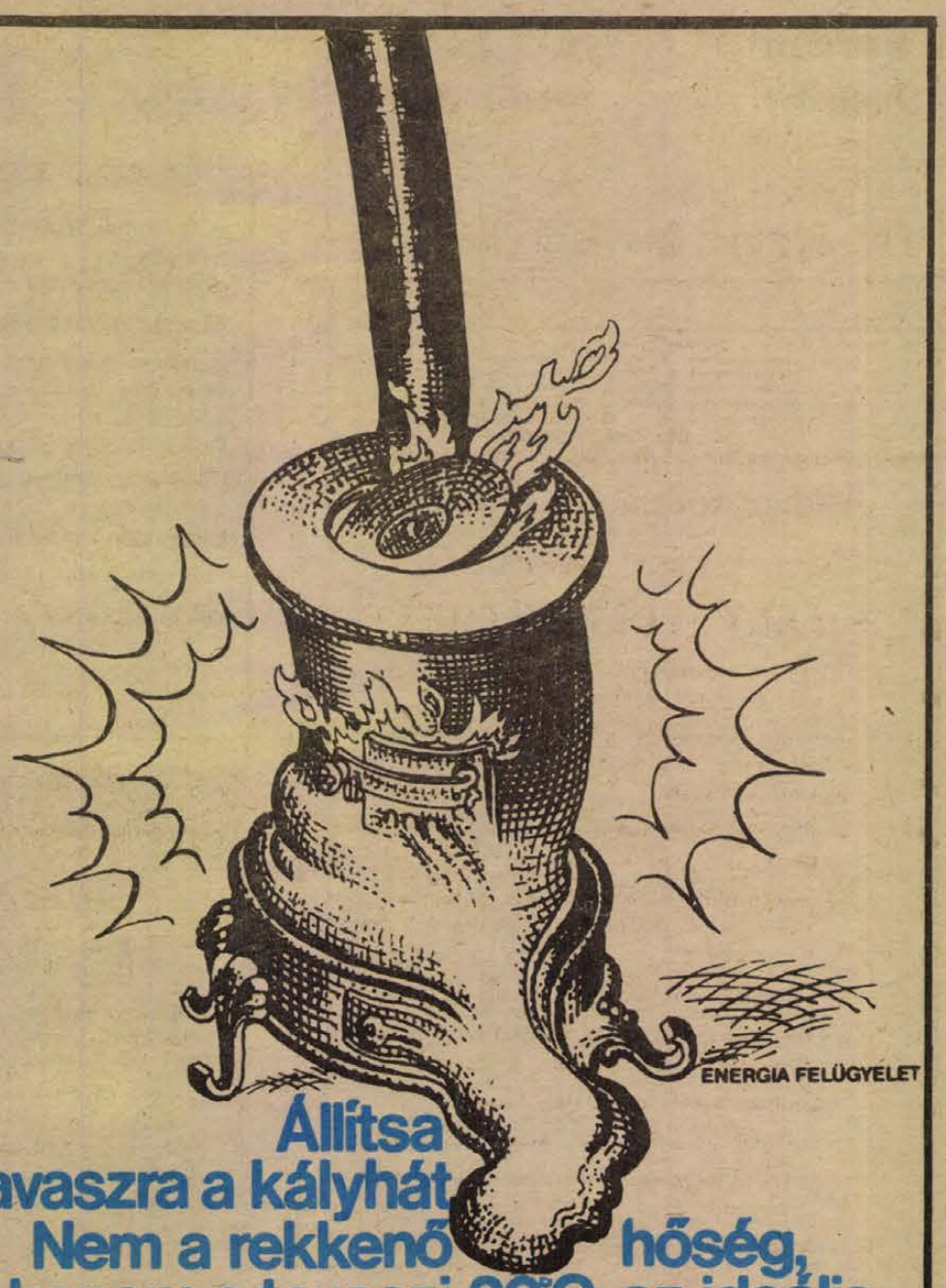

Állítsa tavaszra a kályhát

Nem a rekkenő hőség, hanem a tavaszi 20°C az ideális.
Kevesebb, de kellemesebb.

Az EIVRT Sopiana Gépgyára felvesz:

- ☐ esztergályosokat,
- ☐ marósokat,
- ☐ lakatosokat,
- ☐ gépszerelőket,
- ☐ bérelszámolásban jártas dolgozót,
- ☐ műszaki területre közép v. felsőfokú végzettséggel, szakmai gyakorlattal rendelkező dolgozókat,
- ☐ gépírni tudó adminisztrátort.

Jelentkezés:
EIVRT Sopiana Gépgyára, Felvételi iroda
Pécs, Szalai A. u. 8.

Ez az év is jól kezdődik...

szövetvásár

a MERUKER boltjaiban!

ÓRIÁSI VÁLASZTÉK! — KEDVEZŐ ÁRAK! — NAGY ÁRENGEDMÉNY!

Fésűs öltönyszövetek	363 Ft helyett	220 Ft-ért,
fésűs gyapjúszövetek	209 Ft helyett	120 Ft-ért,
fésűsszövetek	299 Ft helyett	90 Ft-ért,
kosztüm-szövetek	222 Ft helyett	133 Ft-ért,
női kártolt szövetek	331 Ft helyett	110 Ft-ért,
női kártolt szövetek	152 Ft helyett	65 Ft-ért,
holland importszövetek	300 Ft helyett	80 Ft-ért,
fésűs műszál szövetek	278 Ft helyett	60 Ft-ért,
dublé (mindkét oldalán viselhető) szövetek	334 Ft helyett	200 Ft-ért,
cordbársonyok	73,50 Ft helyett	40 Ft-ért,
ruhaflanellok	51 Ft helyett	32 Ft-ért,

VÁSAROLHATÓK!

Pécsett, a Belvárosi Áruházban, a Méteráru Mintaboltban, (Kossuth L. u. 30.), Komlón, a Méteráru Boltban, Mohácson, a Duna Áruházban, Siklóson a Központi Áruházban!

MERUKER PÉCS

SZÖVETAJÁNLATUNK A BOLTOK KIRAKATAIBAN MEGTEKINTHETŐK! ÖNT IS VÁRJUK!

FÜSZÉRT PÉCS

Árukísérőket, autószerelőket, villanyszerelőket tmk-munkára, gépkocsivezetőket lehetőleg „E" vizsgával, fűtő segédmunkást, valamint raktári segédmunkásokat felveszünk

Jelentkezés:

Pécs, Megyeri út 59. FÜSZÉRT, munkaügy

A Mechanikai Laboratórium Pécsi Gyára

FELVÉTELRE KERES:

— forgácsoló szakmunkásokat, gyakorlattal rendelkező betanított munkásokat,

— fiatal gépipari és műszeripari szakközépiskolát végzetteket forgácsoló ill. mechanikai műszerész szakmunkásnak,

— forgácsoló szakmunkást szerszámköszörűs munkakörbe,

— katonaviselt, szakközépiskolát végzetteket vagy műszerészeket elektromos és mechanikus MEO-s beosztásba,

— elektroműszerészeket egy-, ill. háromműszakba,

— fémmegmunkáló gépek javításában jártas géplakatosokat,

— gyakorlott villanyszerelőket,

— katonaviselt férfit raktári kiadónak,

— női és férfi betanított munkásokat egy és több műszakba,

— fényezőmunkában jártas betanított munkást,

— férfi segédmunkásokat,

— takarítónőt.

JELENTKEZÉS:

Pécs-Kertváros, Szilva u. 1—3. Munkaügy.

LAKÁS–INGATLAN

Kertvárosban II. emeleti, 3 szobás OTP öröklakás eladó. Cím: Olga utca 1. II. 6. Könczöl.

Elcserélném Balatonlellén levő, 2 szoba, hall, fürdőszoba, konyha, nagy teraszos nyaralómat hasonló harkányiért. „Tavaszi csere" jeligére a Sallai utcai hirdetőbe.

Vennék egy vagy másfél szoba összkomfortos, OTP, távfűtéses lakást, készpénz plusz OTP-átvállalással. „Erkélyes" jeligére a Sallai utcai hirdetőbe.

Fiatal házaspár, 11 éves kislánnyal, üres szoba-konyhás albérletet keres. „Azonnalra" jeligére a Sallai utcai hirdetőbe.

Egyedülálló nő, 3 éves gyermekkel, külön bejáratú, bútorozott albérletet keres. „Zsóka" jeligére a Sallai utcai hirdetőbe.

Uránváros, Páfrány utcai erdősoron garázs eladó. Szerelőaknás, fűthető. „Erdősor" jeligére a Hunyadi úti hirdetőbe.

Főiskolás lány februártól albérletet keres. „Igényes" jeligére a Hunyadi úti hirdetőbe.

80 000 kp + OTP-átvállalással lakásmegoldást keresek Pécsett. „Összkomfort 79" jeligére a Sallai utcai hirdetőbe.

Külön bejáratú, szobakonyhás albérletet keres fiatal házaspár egy gyerekkel. Válaszokat „Tavasz" jeligére a Sallai utcai hirdetőbe kérem.

Keresek külön bejáratú, üres, szoba-konyhás albérletet, „Új tavasz" jeligére a Sallai utcai hirdetőbe.

Fiatal házaspár csecsemővel, szoba-konyhás albérletet keres. „Norbert" jeligére a Sallai utcai hirdetőbe.

Kertvárosi két és fél szobás, első emeleti OTP-öröklakás beköltözhetően eladó. Telefon: 18-860.

Külön bejáratú, bútorozott szoba, független nőnek — házimunkáért — kiadó. „Vidéken" jeligére a Hunyadi úti hirdetőbe.

Dolgozó nő, kétéves kislányával, sürgősen albérletet keres a III. kerületben. „Krisztina" jeligére a Hunyadi úti hirdetőbe.

Elcserélném pécsi, uránvárosi, egyszobás, komfortos tanácsi lakásom másfél-kettő szobás kaposvárira. „Külön bejáratú" jeligére a Hunyadi úti hirdetőbe.

Adunk másfél szobás, összkomfortos, belvárosi öröklakást, kérünk nagyméretű, kétszobás tanácsi lakást. „Csere 1979" jeligére a Hunyadi úti hirdetőbe.

VEGYES

Garázst bérelnék hosszabb időre a 400 ágyas klinika környékén. Szücs. Tanárképző kollégium.

Értesítem a tisztelt megrendelőket, hogy vállalom a kazán meleg- és hidegvíztárolók, gőz- és fűtési vezetékek hőszigetelési munkáit. Levélcím: Zsárik József, Pécs, Sarló utca 4. 7627. Hő-, hang- és savszigetelő mester. Vidékre is megyek.

Matematikából általános és középiskolások korrepetálását vállalom! „Matematika" jeligére a Hunyadi úti hirdetőbe.

Angol nyelvtanítást vállalok. Zoltánné Kabók Ibolya 7626 Endre u. 16.

ADÁS — VÉTEL

ZV-s P. Fiat 126-os eladó. „Ármegjelölés" jeligére a Hunyadi úti hirdetőbe.

PF-es, 1500-as Lada eladó. Érdeklődni: 17 óra után a 18-691-es telefonon.

Sürgősen vennék 3 férőhelyes kriptát. „79 január" jeligére a Hunyadi úti hirdetőbe.

3 db 1 éves bika eladó. Pécsudvard, Széchenyi utca 6. szám.

Karambolos Wartburg 353 eladó. Vöröskő u. 4. (Patacs)

120 L Skoda, garazsírozott, eladó. Telefon: 11-913.

HÁZASSÁG

176/60, nyugdíjas férfi, keresem annak a jólelkű, özvegy vagy elvált asszonynak az ismeretségét 61 éves korig, aki falusi otthonomba jönne élettársnak. „Hűség 1979" jeligére a Hunyadi úti hirdetőbe kérem.

Hatvanhat éves egyedülálló, nyugdíjas férfi házasság céljából megismerkedne olyan nővel, aki családi házba eljönne. Leveleket „Reménység" jeligére, 94 846 számra, a kaposvári hirdetőbe.

38/160 magas, adminisztratív munkakörben dolgozó nő, hozzáillő, káros szenvedélytől mentes társat keres házasság céljából. Lakásom, kocsim és egy fiam van. Válaszokat „Tavasz a télben" jeligére a Hunyadi úti hirdetőbe.

168/43 éves dolgozó, elvált férfi megismerkedne 43 éves korig elvált asszonnyal, házasság céljából. Egy-két kiskorú gyermek nem akadály. „Megbecsülés 35225" jeligére a pécsi Hunyadi úti hirdetőbe.

Megismerkedne 28/170, üzemmérnök fiatalember, vidám, természetet, utazást kedvelő hölggyel, házasság céljából. „Pedagógus előnyben" jeligére a Hunyadi úti hirdetőbe.

28/168 cm magas, érettségizett, csinos lány, jó megjelenésű, intelligens férfi ismeretségét keresi, házasság céljából. „Diszkréció 1979" jeligére a Hunyadi úti hirdetőbe.

66 éves, özvegy, nyugdíjas, saját berendezett házzal, megismerkedne intelligens nővel. „Testvéri szeretet" jeligére a Sallai utcai hirdetőbe.

170/27, közgazdaságit végzett leányunknak, társaság hiányában ezúton keresünk hozzá illő, káros szenvedélyektől mentes férjet. „Boldogság" jeligére a Sallai utcai hirdetőbe.

38/160, adminisztrátor nő, megismerkedne becsületes, jó megjelenésű férfival házasság céljából. „Új év" jeligére a Sallai utcai hirdetőbe.

Özvegyasszony férjhez menne 69 évesig, józan életű férfihez. Fényképes levelet kérek. „Egyetértés" jeligére a Sallai utcai hirdetőbe.

Intelligens, igényes, kifejezetten értelmiségi férfi bemutatkozó levelét várja házasság céljából, hasonló tulajdonsággal rendelkező, karcsú nő. „Magas nívó" jeligére a Sallai utcai hirdetőbe.

33 éves, elvált nő 1 gyermekkel, megismerkedne korban hozzá illő férfivel, házasság céljából. „Mónika" jeligére a Sallai utcai hirdetőbe.

43 éves, elvált, minden káros szenvedélytől mentes, független férfi, korban hozzá illő, németajkú hölgy ismeretségét keresi, házasság céljából. Válaszokat: „Megértés" jeligére a Sallai utcai hirdetőbe.

25 éves, 175 cm magas, elvált fiatalember megismerkedne korban hozzá illő leánnyal, házasság céljából. „Szeretet" jeligére a Sallai utcai hirdetőbe.

Intelligens, egyedülálló nő, megismerkedne házasság céljából, jó megjelenésű, intelligens férfival 55–60 év közöttivel. „Reális" jeligére a Sallai utcai hirdetőbe.

A Szekszárdi Szabó Szövetkezet felvesz könnyűipari főiskola ruhaipari vagy szervezői szakán végzett, legalább 5 éves szakmai gyakorlattal rendelkezőt

üzemszervezői beosztásba

Jelentkezni lehet írásban vagy személyesen, a személyzeti és oktatási osztályvezetőnél. Szekszárd, Wesselényi u. 16. Központi üzemház.

Felvesz továbbá Baranya megyei üzemeinkben végzendő szervezői tevékenység ellátására, legalább 5 éves szakmai gyakorlattal

ruhaipari technikusi

vagy mestervizsgával rendelkező

műszaki szervezőt

Jelentkezés a fentiek szerint.

ÓRIÁSI BUNDAVÁSÁR

40 százalékos árengedménnyel!

Árleszállítási akció a MERUKER-nél január 8-tól!

Női báránybunda	9 700 Ft helyett	5 820 Ft-ért,
Női báránybunda	9 100 Ft helyett	5 460 Ft-ért,
Női panofix bunda	10 100 Ft helyett	6 606 Ft-ért,
Lányka rövid báránybunda	4 400 Ft helyett	2 640 Ft-ért,
Lányka panofix bunda	5 100 Ft helyett	3 060 Ft-ért,
Bébi festett báránybunda vásárolható	2 250 Ft helyett	1 350 Ft-ért,

Pécsett, az Eleganciában (Széchenyi tér), a Belvárosi Áruházban (Kossuth L. u. 23.), a Konfekció Szaküzletben (Kossuth L. u. 59.), a Gólya Áruházban (Színház tér),
Komlón, a Csille Áruházban és a Gólya Boltban,
Mohácson, a Duna Áruházban és az Ifjúsági Áruházban,
Siklóson, a Központi Áruházban!

SZEZONBAN OLCSÓN MOST VÁSÁROLJON!

MERUKER PÉCS

ÖNT IS VÁRJUK!

MIT HOL VÁSÁROLJUNK

BARANYAKER

Vásároljon időben! Kombinált műtrágyák nagy és kis kiszerelésben, lemosószerek — gyomirtószerek, talajfertőtlenítők — növényvédőszerek teljes választékát kínálja a 49. Növényvédőszer szakboltunk, Pécs, Hajnóczy u. 1/A. (Uránvárosi piacnál.)

MERUKER PÉCS

FEHÉR HETEK a Rábatext mintaboltban: színes lepedővászár 69,— Ft-os reklámáron! Pécs, Kossuth L. u. 1. Várjuk vásárlóinkat!

HALÁLOZÁS

Mély fájdalommal tudatjuk, hogy

LIPPÓY JÁNOS,

a Mohácsi Építőipari Szövetkezet műszaki osztályának vezetője 1979. január 3-án tragikus hirtelenséggel elhunyt. Családja, munkatársai, barátai és ismerősei 1979. január 8-án 15 órakor kísérik utolsó útjára a mohácsi római katolikus temetőben.

Fájdalomtól megtört szívvel tudatjuk mindazokkal, akik ismerték és szerették, hogy

OZV. GÖDÖNY JÓZSEFNE
Kovács Margit

64 éves korában elhunyt. Temetése január 9-én, kedden 12.30 órakor lesz a pécsi központi temetőben. A gyászoló család.



Egy egész esztendő humorterméséne javát adja közre a Ludas Matyi Évkönyve

Kapható a hírlapárusoknál.

KÖZÉRDEKŰ

SZABÁS-VARRÁS tanfolyam indul kezdők és haladók részére 1979. január 12-én 15 és 17 órai kezdettel Pécs, Korvin Ottó u. 20. József Attila Művelődési Házban. Vezeti: Madarász Lászlóné.

FELVÉTELI FELHÍVÁS! A vám- és pénzügyőri testület egyenruhás állományába történő felvételre jelentkezhetnek azok, akik katonai szolgálatot teljesítettek, legalább középiskolai végzettségük van és 19–30 év közötti életkorú férfiak. Részletes információt bármelyik vámhivatal és vám- és pénzügyőri szakasz parancsnokánál — Drávaszabolcs, Magyarbóly, Mohács — lehet kapni, Pécsett a Munkácsy M. u. 6. szám alatt.

SZABÁS-VARRÁS tanfolyam indul a Doktor Sándor Művelődési Központ szervezésében kezdők és haladók részére. Beiratás: 7—9-én 16—17 óráig a Technika Háza alagsorában (Janus P. u. 11.). Tanfolyamvezető: Cser Ferencné.

Az 5/1972. sz. Bk. M. rendelet alapján a Baranya megyei Zöldért Vállalat pályázatot hirdet Komlón működő 15. sz. (Zrinyi u. 32.) Zöldség-gyümölcsboltja boltvezetői és boltvezető-helyettesi munkakörök betöltésére. Részletes felvilágosítást a vállalat kereskedelmi osztálya ad, Pécs, Megyeri út 66.

Dolgozókat felveszünk

Élelmiszer

ÉLELMISZERKERESKEDELMI eladókat, férfi hús- és hentesáru boltvezetőket, eladókat, bolti takarítókat pécsi munkahelyre felveszünk. Baranya megyei Élelmiszerkereskedelmi Váll. Munkaügy, Pécs, Ifjúság u. 11. (3079/1552)

ORSZÁGOS Műemléki Felügyelőség építésvezetősége, Pécs, Sallai u. 35. — Rákóczi út felől — kőfaragó, gépkezelő és segédmunkás dolgozókat felvesz. (52937/1580)

A B. M.-i BAROMFIFELDOLGOZÓ és Forgalmazó Közös Vállalat gépkocsijavító műhelyébe szerviz segédmunkásokat alkalmaz. Jelentkezni lehet a műhelyvezetőnél, Pécs, Xavér u. 19. (52943/0031)

A MECSEK TOURIST a Jakováli H. dzsámiba felvételt hirdet 8 órai munkaidővel, teremőr-takarító munkakör betöltésére. Jelentkezés: Pécs, Széchenyi tér 9., félemelet. (3035/1585)

KESZTYŰGYÁR PÉCS

ÉRETTSÉGIZETT, kezdő munkaerőt — rövid munkaviszonnyal — adminisztratív munkakörbe felveszünk. Kesztyűgyár 2. sz. gyára, Pécs, Vadász u. 83., munkaügy. (3076/0009)

AGROKER

AZ AGROKER Vállalat — Pécs, Megyeri út 64. raktári dolgozókat és rakodómunkásokat azonnali belépéssel felvesz. (3108/1482)

DÉL-DUNÁNTÚLI TÜZÉP PÉCS

KÖZGAZDASÁGI technikumot végzett, gyakorlattal rendelkező tarifőrt felveszünk. Jelentkezés a Dél-dunántúli TÜZÉP Vállalat munkaügyi osztályán, Pécs, Rákóczi út 46. (3116/1424)

„D" VIZSGÁVAL rendelkező gépkocsivezetőt azonnali belépéssel felveszünk. Jelentkezés: Pollack Mihály Műszaki Főiskola, Pécs, Boszorkány u. 2. Műszaki osztály. (3/1570)

TITÁN KERESKEDELMI VÁLLALAT

TELJES munkaidős kézbesítőt és gépkocsival rendelkező nyugdíjast napi három órás kézbesítő feladatra felveszünk. Titán Kereskedelmi Vállalat, Lenin tér 6. Munkaügy. (3114/1583)

ÁFIT

AZ ÁFIT XIV. SZ. Autójavító Vállalat felvételre keres: SZTK-ügyintézőt, takarítónőt. Jelentkezés: az SZTK-ügyintézőnek a vállalat munkaügyi osztályán, Pécs, Bolgár Néphadsereg u. 33.; a takarítónőnek a Pécs, Szigeti út 131. sz. alatti, valamint a Pécs, Bolgár Néphadsereg u. 33. sz. alatti üzemegységek vezetőinél. (2/1531)

ÜGYVITELGÉPESÍTÉSI programozót felveszünk. Jelentkezés: levélben — „Pályázat" jeligére a Hunyadi úti hirdetőbe. (3115)

MAGYAR Hirdető, Sallai u. 9., 8 órás plakátragasztót, azonnali belépéssel felvesz. (52946)

KOMÁROV Gimnázium és Szakközépiskola sportudvar-karbantartót vesz fel, azonnali belépéssel. (119 975/1577)

A PÉCSI Orvostudományi Egyetem központi fűtést ellátó kazánfűtői vizsgával rendelkező időszaki kazánfűtőket és fűtő segédmunkásokat vesz fel. Jelentkezés: Kürt u. 4. Főgépészeti irodában. (15/1558)

A CSERKÚTI Mezőgép Vállalat gyakorlott gépírónőt keres. Jelentkezés: a kereskedelmi osztályvezetőnél. (28/1565)

MERLEGKÉPES oklevéllel rendelkező férfi dolgozókat felveszünk számviteli-elemző munkakörbe. Részletes pályázatot „Pécsi munkahely" jeligére a Hunyadi úti hirdetőbe. (3065)

Mérlegen a PMSC labdarúgóinak őszi teljesítménye

Az eredmény megfelelő, de ennél jobb játékra képes a csapat



Hires (a képen nem látható) „besegít" a pécsi csatároknak, védhetetlenül továbbított saját kapujába a PMSC–Vasas mérkőzésen

Az 1978/79. évi NB I-es labdarúgó-bajnokság őszi idénye után a PMSC helyezésével és a szerzett pontokkal elégedettek lehetnek játékosok, szakvezetők és szurkolók egyaránt. A piros-feketék két ponttal többet szereztek, mint az elmúlt bajnokság hasonló időszakában és ezzel a nyolcadik helyen zárták az idényt.

Szépséghibája ennek a viszonylag jó szereplésnek, hogy a pontok többségét a bajnoki idény első felében szerezte a csapat és a hajrára elszürkült a játék. Így a PMSC őszi teljesítménye egy olyan ökölvívó-mérkőzéshez hasonlít, ahol az egyik versenyző megnyeri az első két menetet, a harmadik menetben viszont az ellenfél a jobb. A közönségben mindig az utolsó menet marad meg és többen fütyülni kezdenek, mert nem értenek egyet azokkal a pontozókkal, akik azt a versenyzőt hozzák ki győztesen, amelyik az első két menetben volt jobb. Így vagyunk többen a PMSC teljesítményével, mert a bajnokság hajrájában nyújtott elképzelés nélküli, gyenge játék kissé elhomályosította az előző szép sikereket.

Bravúr az MNK-ban

De térjünk vissza a szép emlékekre. A Magyar Népköztársasági Kupában pécsi csapatnak még nem sikerült eljutnia a döntőig, a PMSC most ott volt. Élmény volt nézni a csapatot a Haladás, MTK-VM és a Bp. Honvéd ellen a kupa selejtezőjében, majd az elődöntőben a Népstadionban a Vasas ellen is hasonló volt a teljesítmény. Gyors, sok mozgásos volt a piros-feketék játéka, a korszerűség jegyeit hordozta magában. A döntő úgy indult a Ferencváros ellen, hogy újabb pécsi győzelem következik, végül is *Dárdaiék* túlságosan tisztelték nagy nevű ellenfelüket, nem hitték el, hogy győzhetnek és ez megbosszulta magát. De az ezüstérem is nagyszerű teljesítménynek számít.

Az MNK-találkozókon *Szőcs János* vezető edzőnek sikerült olyan elemeket begyakoroltatnia, amelyekhez hasonlókat az argentínai világbajnokságon láthattunk a legjobbaktól. A felfutó szélsőhátvédek gólokat készítettek elő, rendre bejöttek a cseles szabadrúgások és a helyüket változtató, gyors csatárok még a válogatott védőket is megoldhatatlan feladat elé állították.

Az MNK-ban nyújtott jó teljesítmény alapján vette figyelembe a szövetségi kapitány a válogatott keretek összeállításánál *Katzirz, Kardos, Pál* és *Dárdai* nevét, akikhez a későbbiek folyamán még Lutz csatlakozott.

Két ellentétes szakasz

A bajnoki nyitányon ezek után váratlanul jött a MÁV Előre elleni vereség, de szerencsére azonnal talpra állt a csapat és ha nem is teljes egészében, de folytatta az MNK-beli teljesítményt. A tizedik fordulóig a várakozásnak megfelelően szerepeltek, azután visszaesés következett, így az őszi idényt két ellentétes szakaszra oszthatjuk.

A MÁV Előrétől elszenvedett vereség után egy hat mérkőzésből álló veretlenségi szakasz következett. Hazai pályán egészen november 4-ig 100 százalékos maradt a csapat és idegenben is pontot szereztek a Vasas Izzótól, a Csepeltől és a Békéscsabától. A legyőzöttek között volt a Haladás, Salgótarján, MTK-VM, ZTE és a Videoton. Az első tíz mérkőzésen a MÁV Előre mellett csak a Ferencvárosnak sikerült még legyőzni a PMSC együttesét. A Videoton elleni 2:1 után a piros-feketék a negyedik helyet foglalták el a táblázaton és mindössze két ponttal voltak leszakadva a listavezető Honvédtól. Ehhez hasonló eredményeket 1973 őszén sikerült elérniük a pécsieknek.

Sajnos, a jó folytatás elmaradt, a hajrára elszürkült a csapat játéka. Meghatározó volt ebben, hogy erőnlétileg visszaestek és a támadójáték is sok kívánni valót hagyott maga után. A győri 0:4 újabb hidegzuhany volt és ezután már nem tudtak talpra állni. Az utolsó hét fordulóban egyszer sem sikerült nyerni, pedig négy alkalommal pályaválasztók voltak. Igaz, hogy ebben a szakaszban következtek a nehezebb ellenfelek, de a hazai mérkőzéseken a Vasas és a Dunaújváros legyőzése nem jelenthetett volna különösebb problémát. Ezeken a mérkőzéseken sajnos a játékosok a dolog könnyebb oldalát választották, átvették az ellenfél döntetlenre játszó stílusát.



Pál Gyula nyújtotta a legjobb teljesítményt

A játékosok teljesítménye

A csapat vezető edzője, *Szőcs János* így értékelte a játékosok őszi teljesítményét:

— *Pál* játéka volt a legkiegyensúlyozottabb, ő volt a legjobb. Beállósként sokat segített a középpályán, fejjátéka is kifogástalan és szorgalmáért is dicséret illeti. Nem véletlenül lett a válogatottkeret tagja. A sorban utána *Lutz* következik, aki szürkébb kezdés után javult fel és szerintem tavaszra még többre lesz képes. *Katzirz* egy kisiklástól eltekintve jó teljesítményt nyújtott. *Kincses* az MNK-ban jól játszott, aztán sérülés miatt sokat kihagyott és ez a csapatba való visszakerülésekor még meglátszott. *Iványi* megbízható volt, az MNK-sorozatban játszott eredményesebben, technikailag kell fejlődnie. *Tapaszti* jól helyettesítette Tomát, elégedett vagyok vele. Technikai hiányosságait gyorsaságával pótolta. *Tomától* lényegesen többet vártam, keménysége és futógyorsasága nem megfelelő. *Schulteisz* több poszton volt kiegészítő játékos, nem okozott csalódást. Az újonc *Brezniczki* kellemes meglepetés volt a balhátvéd szerepkörében. *Dárdai* az első szakaszban és a hajrában játszott jól. *Lőrincz* hosszú sérülés után került vissza, ennek ellenére többet vártam tőle is. Hogy meghatározó egyéniség lehessen, még javulnia kell több téren. A csatárok csalódást okoztak. *Kardos* a legjobb képességű, a válogatottságbeli kudarc után azonban teljesen elszürkült. *Dobány* és *Lingl* csak egy-egy alkalommal nyújtott elfogadható teljesítményt, sokat kell fejlődniük erőnlétben, taktikailag és technikailag is. *Nagy* sérülése miatt keveset játszott, de az előzetes hírek alapján tőle többet vártam. *Varga* technikai fogyatékossága miatt nem tudta megoldani balszélsőgondunkat. *Jónásnak* is jobb játékot kell nyújtani, ha a csapatba akar kerülni. *Stájer* kevés lehetőséget kapott, de a tartalékban sem jeleskedett.

Számok, érdekességek

A PMSC a 17 bajnoki mérkőzésen 17 pontot szerzett, így teljesítménye pontosan ötvenszázalékos. Egy évvel ezelőtt 15 ponttal a 12. helyen zárta az idényt a csapat. A 17 pontból 13-at a bajnokság első szakaszában szereztek, a hajrában csak négy pontra tellett.

A piros-feketék hazai és idegenbeli szereplése között óriási a különbség. Pécsett 14 pontot gyűjtött össze a csapat és veretlenek maradtak, idegenben mindössze 3 (!) pontot sikerült megszerezni és nyeretlenül távoztak mindenhonnan. A hazai mérkőzések alapján a csapat a 7., az idegenbeli szereplés szerint 15.

A 17 mérkőzésen 21 játékos kapott lehetőséget. Valamennyi találkozón szerepelt Iványi, Pál és Lutz. Egyszer hiányzott csak Katzirz és Dárdai. A további sorrend: 15 mérkőzés: Kardos, Varga. 14: Lőrincz. 13: Toma, 12: Lingl, 9: Gallai, 8: Schulteisz, Tapaszti, 7: Dobány, 6: Kincses, 5: Nagy, 4: Jónás, 3: Stájer, Brezniczki, 2: Fiedler, 1: Zsolt.

A csapat 15 gólt lőtt, így a mérkőzésekre még az 1 gólos átlag sem jön ki. Ennél kevesebbet csak a ZTE és a MÁV Előre szerzett. A 15 gól közül Dárdai ötöt, Kardos és Lingl hármat-hármat, Lutz kettőt és Lőrincz egyet lőtt. Egy öngól volt. A kapott gólok tekintetében már kedvezőbb a helyzet. A pécsi háló 21 alkalommal rezdült meg, ennél kevesebb gólt négy csapat kapott. A sorban a PMSC holtversenyben ötödik a Ferencvárossal.

Lehetőségek

Úgy fogalmaztunk a címben, hogy az eredmény megfelelő, de ennél jobb játékra képes a csapat. Az év elején a vezető edző, Szőcs János egyik nyilatkozatában azt mondotta, hogy két-három év múlva a PMSC-nek versenyben kell lennie a vidék legjobbja címért. A cél nem elképzelhetetlen, mert a csapat fiatal és a játékosok többsége fejlődőképes. Mi sem bizonyíthatja ezt jobban, mint az MNK-beli nagyszerű szereplés és az őszi idény első felében nyújtott játék. De az a hiányolt jobb játék valójában csak akkor jöhet be, ha a csapat hozzáállása is a nyárihoz lesz hasonló.

Nem szabad, hogy tavasszal olyan mérkőzéseket lássanak a nézők, mint az őszi hajrában. A jobb folytatás érdekében elsősorban a szemléleten kell változtatni. Ki kellene törölni az agyakból azt, hogy jó a szürke középszerűség és inkább egy biztos döntetlen, mint egy bizonytalan győzelem. Ha ez utóbbi szerint gondolkodnak a játékosok, akkor tovább csökken a nézőszám, a játék elveszti varázsát. Csakis az MNK-beli játékkal lehet visszacsalogatni a nézőket, hasonló teljesítménnyel lehet előrelépni és hozzájárulni a magyar labdarúgás fejlődéséhez.

Lázár Lajos

SPORT DN SPORT

Március 3-án:

Rajt az NB I-ben

Utolsó forduló június 16-án
Elkészült az első félév műsora

Az MLSZ-ben elkészült a teljes első félévi labdarúgó menetrend.

— A magyar labdarúgás élvonalának 1979 első felére feszített, kemény programja van — mondotta Krizsán József, az MLSZ főtitkára. — A vezető edzőkkel közösen kialakított rend szerint január 2. és február 20. között készülnek a klubok és a válogatott játékosok. Ebben a szakaszban mérkőzés nélküli edzésműsorral, illetőleg hazai kupa, vagy nemzetközi találkozókkal folyik a felkészülés. Lényegét tekintve az MNK-val kezdődik a labdarúgó idény február 21-én és 28-án és az MNK döntővel zárul június 23-án.

A tavaszi műsorban a 153 NB I-es találkozó mellett NB-s kupa és MNK-mérkőzések is találhatók. Országok közötti mérkőzéseket játszik az A, az olimpiai, a B, a 21 éven aluli, továbbá az A és a B ifjúsági válogatott, különböző nemzetközi tornákon is szerepelnek magyar együttesek.

Az A-válogatott az NDK ellen (itthon, március 28), és Lengyelország ellen (idegenben, április 4.) játszik, s szerepel az első félévi programban két EB-selejtező is, május 2-án a Népstadionban Görögország, május 19-én pedig idegenben a Szovjetunió ellen.

Az olimpiai válogatott Romániával vív meg oda-vissza, előbb idegenben (április 18.), majd itthon (május 30). A B-válogatott a Szovjetunió hasonló együttesét fogadja.

Az NB I. küzdelmei március 3-tól június 16-ig tartanak, 12 szombati és 5 szerdai fordulóra kerül sor. A Népstadionban május 5-én, 23-án, június 2-án, 9-én és 13-án lesz kettős műsor, azaz 10 rangadó. A Bp. Honvéd vezetőivel történt megbeszélés szerint a piros-fehér együttes a későbbi UEFA Kupa napokra is kapott bajnoki ellenfelet, természetesen ha továbbkerül, akkor módosul majd a hazai programja.

A tavaszi idény részletes műsora

FEBRUÁR 21. és 28. MNK-mérkőzések.

I. FORDULÓ, MÁRCIUS 3., kezdési idő: 14.30.: Ferencváros–Salgótarjáni TC, Tatabánya–Bp. Honvéd, Pécsi MSC–MÁV Előre, Videoton–Csepel, Ú. Dózsa–V. Izzó, Dunaújváros–MTK-VM, ZTE–Haladás, Békéscsaba–Rába ETO, DVTK–Vasas.

MÁRCIUS 7., MNK-mérkőzések (16 csapat), 14.30 ó.

MÁRCIUS 10., 2. forduló, 14.30 ó.: MÁV Előre–Ferencváros, Bp. Honvéd–Békéscsaba, Salgótarjáni TC–Videoton, Rába ETO–U. Dózsa, MTK-VM–DVTK, Vasas–Dunaújváros, Csepel–Tatabánya, V. Izzó–ZTE, Haladás–Pécsi MSC.

MÁRCIUS 14., 3. forduló, 14.30 ó.: Tatabánya–Ferencváros, Dunaújváros–Salgótarjáni TC, Videoton–Rába ETO, Békéscsaba–V. Izzó, Vasas–Pécsi MSC, DVTK–ZTE, MTK-VM–Csepel, Haladás–Bp. Honvéd, Ú. Dózsa–MÁV Előre.

MÁRCIUS 15., Szovjetunió–Magyarország, UEFA selejtező mérkőzés.

MÁRCIUS 17., 4. forduló, 15. ó.: Ferencváros–Dunaújváros, Békéscsaba–Videoton, Salgótarjáni TC–U. Dózsa, V. Izzó–MTK-VM, Rába ETO–Vasas, Pécsi MSC–DVTK, ZTE–Tatabánya, Csepel–Bp. Honvéd, MÁV Előre–Haladás.

MÁRCIUS 24., 5. forduló, 15. ó.: Csepel–ZTE, Vasas–Salgótarjáni TC, Rába ETO–MÁV Előre, Dunaújváros–Pécsi MSC, Tatabánya–Ú. Dózsa, MTK-VM–Haladás, DVTK–Békéscsaba, Bp. Honvéd–Vasas Izzó, Videoton–Ferencváros.

MÁRCIUS 28., Magyarország–NDK válogatott mérkőzés, Népstadion, 18 ó. MNK-mérkőzések.

MÁRCIUS 29., Magyarország–Románia, UEFA selejtező mérkőzés.

MÁRCIUS 31., 6. ford., 15. ó.: Ferencváros–DVTK, Ú. Dózsa–Pécsi MSC Vasas–Csepel, Salgótarjáni TC–Bp. Honvéd, Videoton–MTK-VM, Haladás–Dunaújváros, V. Izzó–Rába ETO, Békéscsaba–Tatabánya, ZTE–MÁV Előre.

ÁPRILIS 4., Lengyelország–Magyarország válogatott mérkőzés, Magyarország–Lengyelország 21 éven aluli válogatott mérkőzés.

ÁPRILIS 7., 7. forduló, 15.30 ó.: V. Izzó–Ferencváros, Bp. Honvéd–Videoton, Haladás–U. Dózsa, MTK VM–ZTE, Rába ETO–Salgótarjáni TC, MÁV Előre–Vasas, Dunaújváros–Békéscsaba, Pécsi MSC–Tatabánya, Csepel–DVTK.

ÁPRILIS 11., MNK MÉRKŐZÉSEK.

ÁPRILIS 18., Románia–Magyarország, olimpiai selejtező mérkőzés, 18, NB-s kupamérkőzések, 16 ó.

ÁPRILIS 21., 8. forduló, 16 ó.: Ferencváros–Haladás, ZTE–Bp. Honvéd, U. Dózsa–Csepel, Tatabánya–Vasas, Salgótarjáni TC–MTK VM, Pécsi MSC–Rába ETO, Videoton–V. Izzó, Békéscsaba–MÁV Előre, DVTK–Dunaújváros.

ÁPRILIS 25., 9. forduló, 16 ó.: Békéscsaba–Ferencváros, Bp. Honvéd–Rába ETO, MTK VM–Tatabánya, Vasas–ZTE, Videoton–Pécsi MSC, Dunaújváros–U. Dózsa, Haladás–DVTK, Csepel–Salgótarjáni TC, V. Izzó–MÁV Előre.

ÁPRILIS 27–29., NDK–Magyarország ifj. válogatott mérkőzés.

ÁPRILIS 28., a magyar A válogatott felkészülési mérkőzése Eisenstadtban.

MÁJUS 2., Magyarország–Görögország, EB-selejtező, Népstadion, 18 ó. Magyarország–Törökország, 21 éven aluli EB-selejtező, NB-s kupamérkőzések, 16.30 ó.

MÁJUS 5., 10. forduló, 16.30 ó.: Népstadion: U. Dózsa–MTK-VM, 17.15 ó., Ferencváros–Bp. Honvéd, 19 ó., Vasas–Békéscsaba, Haladás–Videoton, MÁV Előre–Salgótarjáni TC, ZTE–Pécsi MSC, DVTK–V. Izzó, Tatabánya–Dunaújváros, Rába ETO–Csepel.

MÁJUS 9., MNK mérkőzések, 16.30 ó.

MÁJUS 12., 11. forduló, 16.30 ó.: Pécsi MSC–Ferencváros, Bp. Honvéd–MÁV Előre, Videoton–Vasas, Békéscsaba–U. Dózsa, Rába ETO–MTK VM, Dunaújváros–ZTE, Salgótarjáni TC–DVTK, V. Izzó–Tatabánya, Csepel–Haladás.

MÁJUS 18., Magyarország–Szovjetunió B válogatott mérkőzés.

MÁJUS 19., Szovjetunió–Magyarország EB-selejtező mérkőzés, Szovjetunió–Magyarország 21 éven aluli EB-selejtező.

MÁJUS 23., 12. forduló, 19 ó.: Népstadion: Vasas–Bp. Honvéd, 17.15 ó., Ferencváros–U. Dózsa 19 ó. MTK–Pécsi MSC, DVTK–Videoton, MÁV Előre–Csepel, ZTE–Békéscsaba, V. Izzó–Dunaújváros, Tatabánya–Salgótarjáni TC, Haladás–Rába ETO.

MÁJUS 30., Magyarország–Románia, olimpiai selejtező,

JÚNIUS 2., 13. forduló, 17 ó.: Népstadion: U. Dózsa–Vasas 17.15 ó., MTK-VM–Ferencváros 19 ó., Bp. Honvéd–Dunaújváros, ZTE–Videoton, MÁV Előre–DVTK, Csepel–V. Izzó, Rába ETO–Tatabánya, Pécsi MSC–Békéscsaba, Salgótarjáni TC–Haladás.

JÚNIUS 6., 14. forduló, 17 ó.: Ferencváros–ZTE, DVTK–Bp. Honvéd, Videoton–U. Dózsa, Tatabánya–MÁV Előre, Békéscsaba–MTK VM, Haladás–Vasas, Dunaújváros–Rába ETO, Pécsi MSC–Salgótarjáni TC.

JÚNIUS 9., 15. forduló, 17 ó.: Népstadion: Bp. Honvéd–MTK VM, 17.15 ó., Vasas–Ferencváros 19 ó., U. Dózsa–DVTK, Tatabánya–Videoton, MÁV Előre–Dunaújváros, Csepel–Békéscsaba, Rába ETO–ZTE, Salgótarjáni TC–Pécsi MSC, V. Izzó–Haladás.

JÚNIUS 13., 16. forduló, 17 ó.: Népstadion: MTK VM–Vasas, 17.15 ó., U. Dózsa–Bp. Honvéd, 19 ó., Ferencváros–Rába ETO, Videoton–MÁV Előre, DVTK–Tatabánya, Dunaújváros–Csepel, Békéscsaba–Haladás, ZTE–Salgótarjáni TC, Pécsi MSC–V. Izzó.

JÚNIUS 16., 17. forduló, 17 ó.: Ferencváros–Csepel, Dunaújváros–Videoton, Salgótarjáni TC–Békéscsaba, Vasas–V. Izzó, Rába ETO–DVTK, MÁV Előre–MTK VM, ZTE–U. Dózsa, Haladás–Tatabánya, Bp. Honvéd–Pécsi MSC.

JÚNIUS 19., MNK-mérkőzések (4 csapat), június 21., MNK-mérkőzések (4 csapat), június 23., MNK-döntő, Népstadion.

Dunántúli Napló

Az MSZMP Baranya megyei Bizottságának lapja
Főszerkesztő: **Mitzki Ervin**
Főszerkesztő-helyettesek:
Báling József és Hallama Erzsébet
Szerkesztőségi ügyelet 8–20 óráig
10-053, 20 óra után 15-726
Kiadja
a Baranya megyei
Lapkiadó Vállalat
Felelős kiadó: **Braun Károly**
Szerkesztőség és kiadóhivatal:
Pécs, Pf.: 134. Hunyadi út 11. 7601
Telefon: 15-000, 15-762, 15-852, 15-245, 15-264
Szerkesztőség telex: 12-421
Kiadó telex: 12-320

Készült ofszet rotációs eljárással
Saphir 96-os gépen
Pécsi Szikra Nyomda
Pécs, Engel János u. 8. 7630
Tel.: 13-177, 13-696. Telex: 12-211
Felelős vezető: **Szendrői György**

Terjeszti a Magyar Posta
Előfizethető
a hírlapkézbesítő postahivataloknál
és kézbesítőknél.
Előfizetési díj egy hónapra 21 Ft
Indexszám: 25 054
ISSN 0133–2007



A hó ugyan nem lett nagyobb, de a hideg sem lett kisebb. Így azután ezen a vasárnapon is bőven nyílt alkalom a téli sportolásra, játékra. Fotóriporterünk, Cseri László négy pillanatképben így foglalta össze a nap eseményeit: A táv 30 kilométer a Mecsekben. Az „Aranyjelvényesek az olimpiára" mozgalom túrá résztvevői még könnyedén mosolyognak, ugyancsak az elején tartanak. — A Jókai utcai iskola tornaudvarán is síkos a jég. A kép tanúsága szerint állva biztonságosabb. — Illusztráció a tél „örömei"-hez. — A hagyományos szánkók mellett egyre több műanyag bob jelent meg a mecseki szánkópályán.

A Hazafias Front nagy győzelme Kambodzsában

A tartalomból:

NINCS TÜRELMI IDŐ, MARAD A PIHENTETÉS

EGÉSZSÉGESEK VAGYUNK VAGY NEM?

A VÍZ NEM CSEPEG, AZ ÚJÍTÁS „ELALUDT"

A HAJNÖVESZTŐ SZER DIADALA?

ÜLDÖZÉS UTÁN ELFOGTÁK AZ AUTÓTOLVAJOKAT

HÁROM ÉVE A LEGNÉPSZERŰBB BASSZUSGITÁROS

NINCS SZÜKSÉG SZEX-VIZSGÁLATOKRA?

Phnom Penh felszabadult

Győri Sándor, az MTI tudósítója jelenti:

A kambodzsai főváros vasárnap délben 12 óra 30 perckor felszabadult. Hanoiban vasárnap este hivatalosan bejelentették, hogy a Kambodzsai Hazafias Front erői eredményesen befejezték a reakciós Phnom Penh-i hadsereg felszámolását, körülzárták a fővárost és rövid harcok után felszabadították. A Phnom Penh-i rezsim vezetői az első jelentések szerint elmenekültek.

Világ proletárjai, egyesüljetek!

hétfői Dunántúli napló

XXXVI. évfolyam, 7. szám
1979. január 8., hétfő
Ára: 1,50 Ft

Az MSZMP Baranya megyei Bizottságának lapja

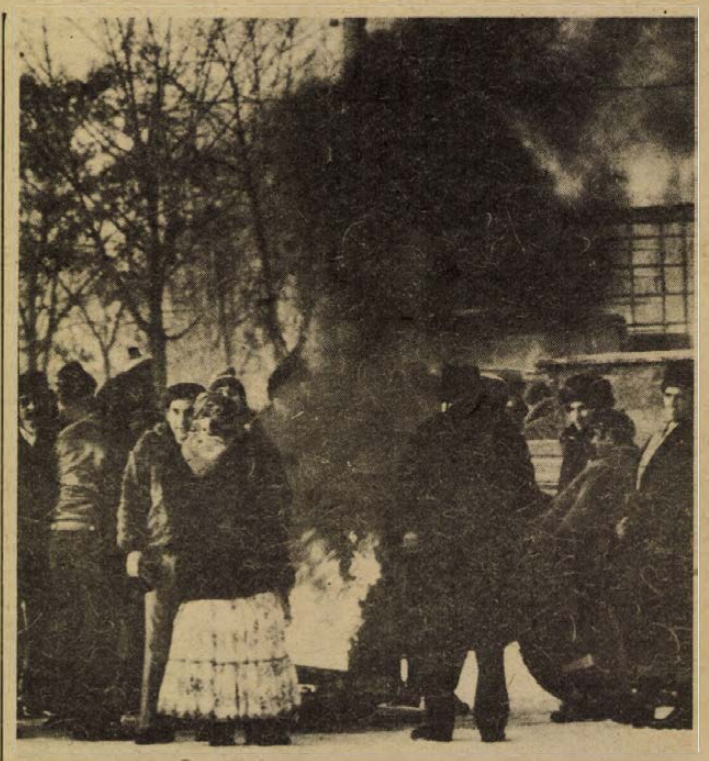

Az járt jól, aki kucsmát árult

Cidrivásár

Kabátos borjak, langyos forralt bor, félig fagyott ugrándozók a tábortüzeknél

Inkább a hagyomány ápolása, semmint az igazi lelkesedés vitt ki eladót és vevőjelöltet tegnap 1979 első és – legyünk optimisták a februárt illetően – leghidegebb pécsi vásárára. Kint voltam a decemberin is; most talán az egynegyede sem volt az akkori tömegnek. Mindenki fázott, vacogott – 9-kor –12,8 fok volt a hőmérséklet, – ezért aztán bőven fogyott a langyosra hűlt forralt bor. Itt is, ott is büzölgő tábortüzek mellett toporogtak, ugráltak azok, akiket a még mínuszabb hajnal már itt talált.

Állatpiac... Gyenge bocik (némelyike a gazda télikabátjában), dühös bikaborjak és több száz malac. A szerencsésebbje a Trabant, a Zsiga vagy egyéb márka csomagtartójában várta a malacélet sorsfordulóját, amelyikek meg a kutricából pislogtak a fölöttük zajló ádáz alkura, hát bizony úgy remegtek, mint ama bizonyos miskolci kocsonya, jóllehet attól az állapottól még jócskán innen voltak. Egyébként a malac-árfolyam 1400–1600 forint körül volt páronként.

Gyenge volt a felhajtás a vásár főútcáján. A jó üzleti érzékkel megáldott árusok téli holmikkal jöttek és igen nagy keletjük volt a szőrmeféléknek. Ez is egyfajta optimizmus: 600–800–1000 forintokat kiadva egy-egy divatos kucsmáért reméljük, hogy talán még két hét múlva is hordhatjuk.

No és a zsibpiac? Nem volt tolongás, nem volt öldöklés – igazán kényelmesen lehetett nézelődni, hiszen a sorok is 15–20 méterre voltak egymástól. Nagy volt a hanglemezfelhozatal: Boney M-től Pink Floyd-ig minden volt. És jutott a szellemnek is (már amelyiknek): Playboy, Cronin (350-ért), Erdős Renée, Claire Kenneth, Mollináry... Egy pompásan faragott vadászágy(?) tövében sújtásos hajdúmente. Csupán a hozzátartozó közös-címeres csákót 1400 forintért kínálta a tulaj. Valaki egy Ferenc Jóska képet szerzett meg s vitte boldogan. Azóta is egyre azon tűnődöm: mi az istent csinálhat az agg Habsburggal?

Az olvasó ezek után a vásár valamilyen summázatát várja. Nos, az 1979. január 7-i vásár ugyanolyan volt, mint a többi, csak sokkal kisebb. Cidrivásár volt.

H. I.

Tömeges népi felkelés Kambodzsában

Pol Pot és kormánya elmenekült Phnom Penhből

A rezsim katonai és politikai vereséget szenvedett

Éliás Béla, az MTI tudósítója jelenti:

Kambodzsából Pekingbe érkezett utasok értesülése szerint Phnom Penhből menekülésre kényszerült Pol Pot és kormánya az ország északnyugati részében fekvő Phnom Penhtől mintegy háromszázötven kilométerre levő, közel a thaiföldi határhoz fekvő Battambangba távozott. A külföldi követségeket ugyancsak Battambangba költöztették, miután a rezsim illetékesei figyelmeztették őket, hogy a kormány képtelen garantálni biztonságukat. Pol Pot kormánya felajánlotta a külföldieknek, ha akarnak, repülőgéppel Kínába távozhatnak.

Kínába érkezett utasok elbeszélése szerint a Pol Pot rezsim hadseregének veszteségei rendkívül súlyosak és a közhangulatra a legteljesebb pánik a jellemző.

Megfigyelők rámutatnak arra, hogy a Norodom Szihanuk herceg New Yorkba küldéséről szóló döntést a Pol Pot kormány hozta, de valószínűnek tartják, hogy Peking nyomására. Figyelemre méltó egyébként, hogy Szihanukkal nemcsak a felesége, hanem három gyermeke is utazik. Ugyanazon a repülőgépen hagyta el a kambodzsai fővárost Penn Nouth herceg és felesége is.

Ugyancsak vasárnap a forradalmi alakulatok a lakosság támogatásával teljesen felszabadították Kompong Som kikötőjét, továbbá Kampot, Takeo, Kompong Cham és Kandal tartományokat.

A Kambodzsai Nemzeti Egységfront felhívására az ország több más tartományában felkeltek a tömegek a Pol Pot rezsim ellen.

A forradalmi hatóságok fenntartják a rendet és a közbiztonságot Phnom Penhben, és valamennyi felszabadított területen. A Phnom Penh-i rezsim vezetői elmenekültek a fővárosból.

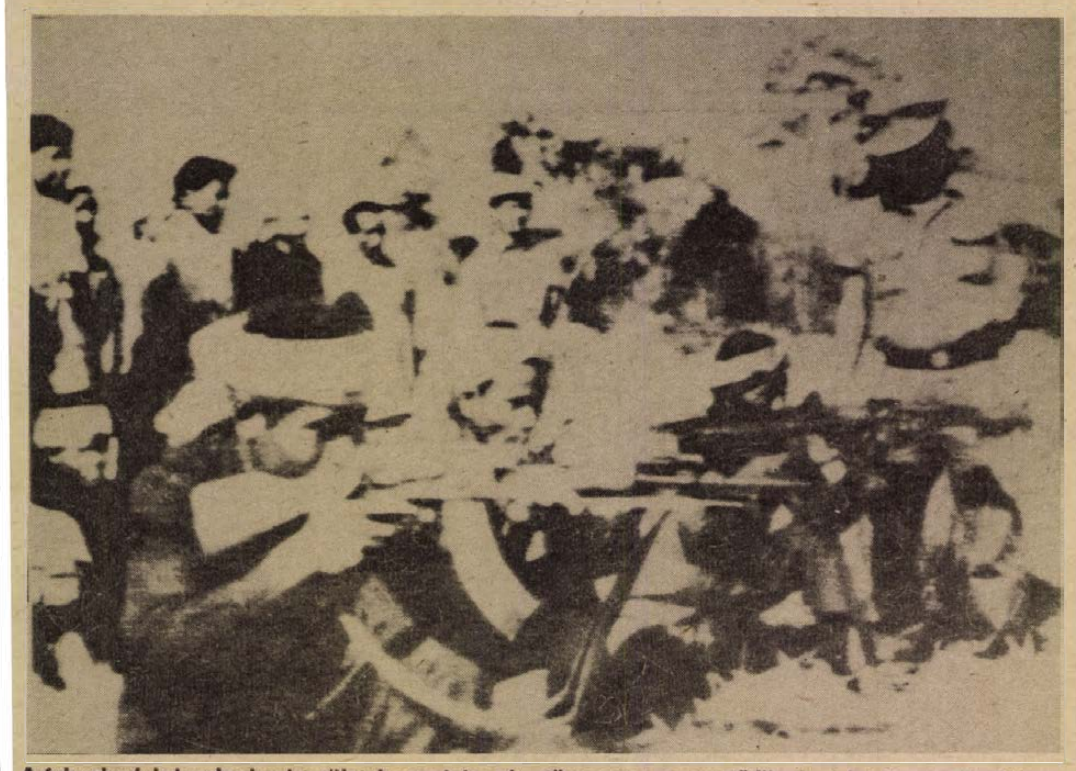

A felszabadult kambodzsai területeken a lakosság tömegesen szerveződik önvédelmi egységekbe. Képünkön: Kratie város mellett egy szakasz a célllövést gyakorolja

Balaton: Jégvágás, téli örömök

A viharos széllel beköszöntött zord tél a Balaton jegét vasárnapra már több mint 20 centi vastagságúra hizlalta. A Balatoni Halgazdaság ezért már szombaton hozzálátott a jégtermeléshez, hogy a korábban rendbehozott, előkészített vermeket feltölthesse. Öt brigád csákányokkal, vaskampókkal fölszerelkezve vágja a nagy jégkockákat, s hal helyett ezeket halásszák ki és szállítják a vermekbe, ahol a tervek szerint az idei nyári szezonra 3000 tonna jeget tárolnak. A téli sport kedvelői is megszállták a tó jégpáncélját.

Főként az északi oldalon, ahol simább a jég, korcsolyáznak, fakutyáznak és jégvitorláznak, élvezik a téli sport örömeit. A déli oldalon a vihar miatt hullámosra, tarajosra fagyott a tó vize és helyenként oly göröngyös, hogy még járni is alig lehet rajta.

A siófoki Bányász Üdülő előtt a strand jégfelülete aránylag sima, és itt, valamint másutt, ahol erre a révkapitányság vizsgálata alkalmasnak találta, vidáman korcsolyáznak a SZOT télen is üzemelő üdülőibe beutalt vendégek, valamint a helyi lakosság fiataljai.

K. J.

A Szigliget mint jégtörő

Amikor január elsején délután a Balatonra is rátört az utóbbi esztendők leghevesebb orkánja, a négy komp, továbbá negyven hajó már a téli kikötőben, biztonságban volt. Néhány kikötő berendezéseiben ugyan némi kárt okozott a vihar, de ezek jelentősége, mértéke nem számottevő.

A csaknem félszáz hajó — közte a jövő idény leggyorsabb vízijárműve, az ősszel a Szovjetunióból vásárolt Lelle, amely decemberben érkezett meg a Fekete-tengerről — manapság természetesen a jég foglya. A már helyenként 20—25 centiméter vastagra hízott jégpáncél összeroppantaná a hajókat, ha a hajósok nem dacolnának vele. Egyiküket, a Szigligetet azonban a jegesedés megkezdése óta szinte megállás nélkül üzemel — mint jégtörő. E hajó látványos navigációja a jégtáblák között szombaton meg vasárnap is sok száz siófoki lakost meg téli üdülőt csalogatott ki a kikötőhöz. A Szigliget váltott legénysége nagy ügyességet kívánó manőverezéssel, állandóan töri a jeget az öbölben. A hajótestek mellett pedig csáklyákkal — ha kell jégfűrésszel — nyitják meg újra és újra a léket.

K. S.

A hajnövesztő szer diadala?



Fotoriporterünk ilyen várakozással tekint az új magyar hajnövesztőszer sikere elé. Akik használni is akarják, nem valószínű, hogy ekkora reményeket táplálnak, de az biztos, hogy nagyon várják már a boltokban való megjelenését.

A hét végén kaptuk a tájékoztatást a gyártó cég — a Ferrokémia Szövetkezet — elnökétől, Venczel Andortól, hogy még legalább három hónapi türelemre van szükség. Felkészültek a gyártásra, rendelkezésre állnak az alapanyagok, de a szükséges minőségi és eltarthatósági vizsgálat eredményét csak március közepe táján kapják meg az Országos Élelmezés- és Táplálkozástudományi Intézettől. Ezután kezdődhet meg a tömeggyártás és az értékesítés, melynek kizárólagos magyarországi jogát a Skála nagyáruház kapta meg.

Baja: Bevetésre készen a dunai jégtörők

A teljes dunai jégtörő flottillánk vasárnap estére bevetésre készen állt Baján, a sugovicai kikötőben, hogy törjék a jeget. Hasonló bevetésre épp nyolc évvel ezelőtt került sor. Hétfőn reggel hét órától Jugoszláviában dolgozik majd négy jégtörő, a magyar—jugoszláv határtól Vukovárig terjedő 100 kilométeres szakaszon, míg a hazai Duna-részen a határtól, vagyis a mohácsi térségtől Paksig, illetve Fajszig törik a jeget a hajók 80 kilométeren át. Magyarországon 9 aprítja majd a jeget, teszi szabaddá a víziutakat, hogy ne torlódjanak fel a jégtáblák. A Duna ezeken a részeken a legveszélyesebb, vagyis kanyarulatai elősegítik a gyors jegesedést.

Budapest: Táncantológia a Madách Színházban

(Munkatársunk telefonjelentése)

A hét végén a Madách Színház a Pygmaliont játszotta. Higgins professzor és Liza Doolittle minden bizonnyal megbocsátotta, hogy az előadások között a színpadot egy másfajta művészeti ág képviselői, a táncosok foglalták el. Hosszú idő óta vendégszerető házigazdája a Madách színház az évenként megrendezésre kerülő Táncantológiának. Ebben a műsorban azokat a koreográfiákat láthatja a közönség, amelyeket a Népművelési Intézet és a Táncművészek Szövetségének művészeti bizttsága az év közben lezajlott fesztiválok alapján, a legjobbnak ítélt. Január 6-án és 7-én 15 amatőr táncegyüttes lépett színpadra. Volt közöttük gyermekcsoport, hagyományőrző együttes és néhány, a hivatásos szintet is megütő táncegyüttes is, amelyek ennek megfelelően népi gyermekjátékokat, eredeti néptáncokat és tematikus táncokat mutattak be. A dél-dunántúli régiót a Bogyiszlói Népi Együttes, a pécsi Mecsek és a Zalai Táncegyüttes képviselte. A bogyszlóiak — művészeti vezetőjük Karaszi Lívia — falujuk táncaiból kötöttek csokrot: v ugrást, lassú és friss csárdást láttunk műsorukban. A Zalai Táncegyüttes Orsovszky István Variációk három verbunkra című számát adta elő. Történelmi, szatmári magyar és székely verbunkra épült a szerző mondanivalója. A Mecsek Táncegyüttes a szekszárdi fesztiválon nagy sikert aratott moldvai magyar táncokat vitte a Madách Színház színpadára. Bodai József művészeti vezető koreográfiája az Egyházaskozáron megtelepedett moldvai csángók táncainak eredeti varázsát megőrizte. A Táncantológia közönsége először láthatott hiteles előadásban lapos és sebes magyarost, övest és didojt. Szombaton este a HVDSZ „Bihari János" Táncegyüttese baráti találkozón látta vendégül az év legrangosabb néptánc-bemutatójának résztvevőit.

H. J.

Baranya: Fehér vadkacsa

Hazánkban először figyeltek meg tetőtől talpig vakító hófehér vadkacsát Baranya megye egyik halastaván. Ornitológusok népes tábora figyeli, hogy piros szemű albinó-e, vagy egy fehér házikacsa és egy feketés barnás vadkacsa szerelmének gyermeke, szaknyelven egy hibrid. Bármit is állapítanak meg, a fehér vadkacsa hazai szenzáció marad, ornitológiai csoda.

Egy nagyon kedves, de nevét nem közlő pécsi hölgy nemrég érkezett meg Hollandiából, ahol a jó időben összesen tíz fehér vadkacsát etetett rendszeresen Hilverson városka édesvízi tavaiban és csatornáiban. Volt módja életüket, szokásaikat megfigyelni. Hollandiában szeretik a házikacsákat, de nem eszik meg, csak házidíszként tartják őket az udvaron és elkényeztetik, minden jóval etetik őket. Szabadon járhatnak, kelhetnek az utcákon, a vizekre is eltotyognak, hát nem véletlen a szerelem köztük és vadon élő társaik között.

A fényképen az állatbarát pécsi hölgy látható, amint a fehér vadkacsa nyolc szürkéssárgás kicsinyét eteti. Szelídek, lábig is elmerészkednek, de a simogatást nem tűrik. Néha oly merészek, hogy a kézből kitépik a kenyeret. A holland településeken régi szokás, hogy sirályt, vadkacsát, vadlibát, házi kacsát és házi libát, vízicsibét együtt etetnek az édesvizek partjain. A fehér vadkacsa-változat általában a 2. vagy a 3. nemzedék tagjaként születik meg. Hollandia északi édesvizeiben mintegy kétszázat tartanak nyilván. Angliában, Dél-Svédországban, Belgiumban és az NSZK északi részében mind több a számuk, a szakemberek attól tartanak, hogy a vadkacsa-állományok fajtisztasága „felhígul".

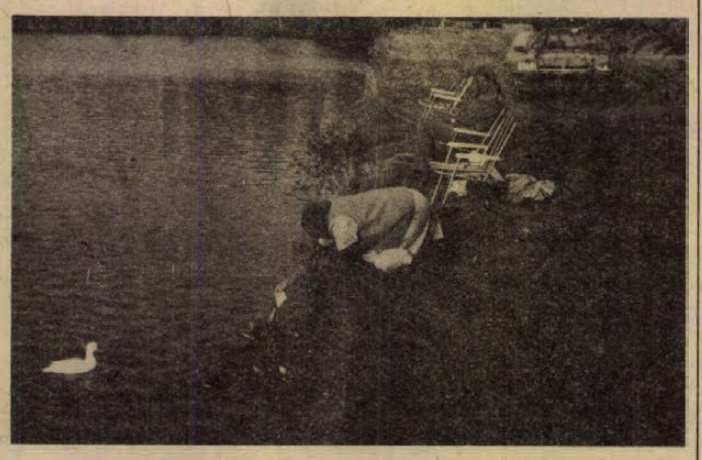

A felvétel még a nyáron készült egy holland halastó partján, ahol a magyar hölgy eteti kedvenc vadkacsáit.

A pécsi madárkedvelő Sz. B.-né szerint a Baranyában időző fehér vadkacsa egyik lehet, az ő tíz, Hilversonban etetett kedvence közül, eddig menekült el a kemény nyugat-európai télből.

— Cs. J. —

Pécs: Nemzetközi bridzsverseny

A lengyel és a csehszlovák bridzselőket nem engedte a zord tél a Pécsett, január 4—8. között megrendezett, hagyományos Mecsek Kupa nemzetközi bridzsversenyre. A jugoszlávok szintén a váratlan kemény tél miatt léptek vissza. De az osztrákokat nem érdekelte a hideg, eljöttek és első helyen végeztek csapatversenyben. Második helyre került a pécsi KPVDSZ Matheovits vezette csapata, harmadik Miskolc, negyedik a Fészek Művészklub lett. Négy napon át 23 csapat, csaknem 150 személy versenyzett Szegedről, Bajáról, Veszprémből, Tatabányáról, Kiskunhalasról, a hazai bridzs-kedvelők ezer fős táborát képviselték.

— Cs. —

Berzence: Új határátkelőhely

Határátkelőhely építésének előkészítését kezdték meg a Somogy megyei Berzencén. A kiviteli tervekhez szükséges méréseket végzik jelenleg, ezt követi majd az átkelőhely és a hozzá vezető út terveinek elkészítése és a kivitelezés.

– Az új határátkelőhely létesítését idegenforgalmi érdekek indokolják – mondta Faluvégi Lajos pénzügyminiszter, a magyar–jugoszláv gazdasági bizottság magyar tagozatának elnöke. – Az idegenforgalomra, a vendégek számának növekedésére a határmenti területeken elsősorban Csurgón és Nagykanizsán fel kell készülni. Ez azt jelenti, hogy korszerűsíteni kell főleg a fogyasztási szövetkezetek vendéglátó helyeit, és szálláslehetőséget is biztosítani kell. A határátkelőhely építésével párhuzamosan ez a munka is megkezdődött. Az új közúti átkelés lehetőségének biztosítása nyilván hatással lesz a határmenti árucserére is. A gazdaságossági követelmények szem előtt tartásával a határmenti területek között létrejöhet a gazdasági együttműködés is. Arra gondolok, hogy a mezőgazdasági üzemek kisegíthetik majd egymást gépekkel, vetőmagot cserélhetnek. Elképzelhető az élelmiszeripari együttműködés valamilyen formája is. Erre volt már példa, amikor a somogyi és a baranyai cukorrépát jugoszláv gyárak dolgozták fel. A határátkelőhely építésével kapcsolatos tárgyalások során felmerült egy vegyes vállalat létesítésének a gondolata is.

K. I.

Kaposvár: Galambkiállítás és -vásár

Galambkiállítás és vásár volt Kaposvárott az ÉDOSZ Művelődési Otthonban. A különféle dísz-, röp és húsgalambokat tenyésztők hétszázötven galambot hoztak el az ország különböző részeiből a már hagyományos év eleji kaposvári bemutatóra. Ebből az alkalomból galambtombolát is rendeztek, ezen kívül vásárt tartottak. A kiállításra szebbnél szebb fajtákat sorakoztattak fel, melyek között látható volt a hazánkban kiveszőfélben lévő óriás magyar begyes galambok választéka. Ezekből a legszebb példányokat az országosan is elismert kaposvári klub mutatta be. Igazi egzotikumok is szerepeltek: a dob hangját utánzó bocaharai dobosgalamb, a német egyszínű sirályka, a különféle kingek, az indus, a különös fejformájú karrier, valamint posta- és röpgalambok. Az egyik teremben pedig a tyúknagyságú húsgalambokat csodálhatta meg az érdeklődő közönség. A vásár is jól sikerült, több mint 200 galamb cserélt gazdát. A tombolán 18-at sorsoltak ki, köztük kinget, pávát, és volt olyan angol begyes a tombolára kerültek között, amelynek az értéke meghaladta az 1200 forintot.

K. J.

A nagy hideg nehezíti a répa feldolgozását

A zord téli napok erősen nehezítik a répa feldolgozását a Kaposvári Cukorgyárban, így a tervezettnél lassúbb ütemben folyik a munka. A gyár dolgozói emberfeletti erőfeszítéssel küzdenek a téllel, hideggel: a vagonokból majdhogynem csákányozással tudják csak kiverni az összefagyott répát. Nem kis erőfeszítésükbe kerül a nyersanyag lefúsztatása sem a feldolgozóba és a répa cukortartalma is veszített értékéből. Az egyre keményebb hidegben a napi teljesítmény a 260 vagonnal szemben 220 vagonra csökkent. Hasonlóképpen romlott a répa cukortartalma is. A szezon eleji több mint 16 százalékról 14 százalékra. Vasárnap estig, az idei 125. kampánynapig több mint 33 000 vagon répából 3915 vagon cukrot állítottak elő. A nagy hidegben – amely tartósnak igérkezik – elhúzódik a gyár sorrendben 85. kampányéve is. Az eredetileg tervezett január 15-e helyett jó lesz, ha 20-ára tudnak végezni. Ugyanis még 2200 vagon répa várja a feldolgozást, amit majd az utóüzemelés követ, így előreláthatóan január 25-ére állhat le a Kaposvári Cukorgyár.

K. J.

Az ÁFOR Ásványolajforgalmi Vállalat

ez év szeptemberében a 318. sz. Ipari Szakmunkásképző Intézetben beindítja a 8 ált. végzettségű és gimnáziumi érettségizett fiúk és lányok részére a

kőolajtermék-elosztó szakmunkásképzést (804—2)

	8 ált. végz.	gimn. éretts.
képzési idő:	3 év	1 1/2 év
korhatár		
— fiúknál	14 év	19 év
— lányoknál	14 év	25 év

TOVÁBBI FELTÉTELEK:
— iskolai végzettséget igazoló bizonyítvány,
— egészségi alkalmasság

JUTTATÁSOK:
szerződéskötés esetén: 500,— Ft/hó társadalmi ösztöndíj,
kollégiumi elhelyezés: 70,— Ft/hó,
üdülési, sportolási és szórakozási lehetőség

JELENTKEZNI LEHET:
1979. július 20-ig, az ÁFOR Ásványolajforgalmi Vállalat Dél-dunántúli Központ szem. és okt. csoportnál, személyesen vagy írásban

Kötelező — tehát hiánycikk?

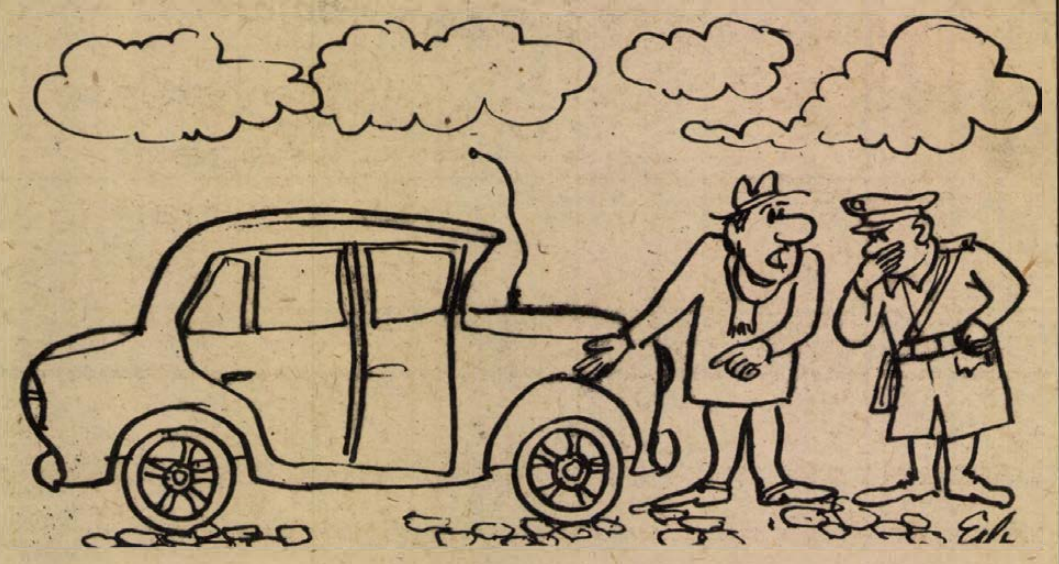

— Mit csináljak, biztos úr? Csak ilyenben kaptam négy egyforma kereket! (Erb János rajza)

Itt a gumi, hol a gumi?

Nincs türelmi idő, marad a pihentetés

Kezdetben vala az új KRESZ, a közlekedési jelzőtáblákra, szabályokra vonatkozó módosított rendelkezéseivel, aztán sorra léptek életbe műszaki előírásai, mint például a biztonsági öv használata, az elakadásjelző háromszög alkalmazása és így tovább. Minden évre jutott valami újdonság a magánautósoknak, az idei esztendő is hozott újat, mégpedig többek között a négy kerékén azonos gumiabroncsok, a hátsó sárvédő gumik, a tartalékizzó és -biztosíték készletek felszerelésének, illetve beszerzésének kötelezettségét. A személygépkocsikra érvényes műszaki előírásokat nem meglepetésszerű 1979-es újévi ajándékként kapta az autóstársadalom, azokról 1976-tól, az új KRESZ bevezetésétől kezdve értesülhettek az érdekeltek.

A bölcs, előrelátó autótulajdonosok nem is hagyták a végső órákra a költekezést, hanem már idejekorán megvették a felszerelendő gumiköpenyeket, sárvédő gumikat, izzókat, biztosítékokat. Nekik volt igazuk. Mert a beszerzést az utolsó pillanatokra hagyók már a múlt év decemberének vége felé hiába járták az üzleteket, kilincseltek jobbra-balra, többnyire üres kézzel, a vásárlásra előteremtett pénzösszeg elköltése nélkül térhettek haza. Hiába volt kéznél a sok százas, ötszázas — áru nem akadt.

S nem akad most sem, amikor pedig nagy szükség lenne rá. Elsősorban autógumira, ami jószerével hiánycikknek számít jelenleg Baranyában. Pécsett például a Konzum Áruháztól a Merkur szalonig, az AUTÓKER boltjától a Shell szervizig se diagonál, se radiál gumi nincs raktáron, ami volt, mind elfogyott, egyelőre nem is tudják, mikor lesz újra.

Az egyik nagy szállítónál, a Taurus Gumigyárban legalább tudják. Kerekes József, a gyár kereskedelmi központjának vezetője január végére ígérte a Baranyának szánt abroncsmennyiség leszállítását — feltéve, ha a szocialista országokból várt szállítmány befut. Selmeczi Károly, az AUTÓKER áruforgalmi előadója sem tudott mást mondani, mint azt, hogy a külföldi szállításoktól függően, februárra javul majd a helyzet.

S addig? Akinek ma még felemás gumijai vannak autója kerekein, két dolgot tehet. Vagy furikázik velük — és akkor rendőri bírságot kockáztatja, vagy pedig az energiatakarékosság szempontját messzemenőkig figyelembe véve (csillag) garázsban pihenteti négykerekűjét, amíg gumi nem kerül az üzletekbe.

Szabad a gazda. A két lehetőség közül az érdekeltek bármelyiket választhatják, bár kétségtelen: a pihentetés a kifizetődőbb. Mert ahogy a rendőrségen hallottuk, türelmi idő nincs, a beszerzés nehézségeire ne is hivatkozzon senki a közúti ellenőrzéskor, mindenkinek lett volna épp elég ideje az idén január 1-től megkövetelt 4 azonos típusú gumiköpeny korábbi megvásárlására, felszerelésére.

A gépkocsivezetőnek ezek szerint nem jár türelmi idő. De a kereskedelemnek?

H. L.

Egészségesek vagyunk vagy nem?

Morbiditási vizsgálatok Baranyában

Az országos kétezrelékest a POTE ormánsági vizsgálata egészíti ki

Kezdjük néhány köztudott dologgal. Az egészségügy évről évre fejlődik, újabb és újabb gyógyszerek jelennek meg a piacon, világszínvonalon állók, hatékonyak. Mégis: sok a beteg ember. Az elmúlt tíz évben megkétszereződött a rokkant nyugdíjasok száma, rengeteg időt töltünk táppénzen, s ami az erősebb nemet illeti: a férfiak átlagkora néhány évvel csökkent, s ma hamarabb halnak meg, mint azt a néhány évvel ezelőtti prognózis sugallta...

Valami nem stimmel. Érzik ezt az Egészségügyi Minisztériumban is, oly annyira, hogy egy esztendeje átfogó, országos vizsgálat indult, s e vizsgálat célja, hogy tükröt kapjunk a lakosság egészségi állapotáról.

1

Szinte természetes azonban, hogy ez az állapot-térkép, amelyet a vizsgálat nyomán kapunk, nem kerül az asztalfiókba, hanem az egészségügy tervezésének alapjául szolgál majd. Egészen vulgarizálva: megmondja, hogy hol kell új kórházat építeni, milyen szakmákban kell a speciális orvosképzést szorgalmazni, milyen utakra kell a tudományos kutatómunkát terelni.

Az ország megyéiben egy év óta folynak tehát a vizsgálódások: közel 25 ezer embert kísérnek figyelemmel orvosaink, a lakosság két ezrelékét. Innen is a név: a „két ezrelékes morbiditási vizsgálat". A mintakiválasztást a Központi Statisztikai Hivatal végezte, az általuk kidolgozott ELAR – Egységes Lakossági Adatfelvételi Rendszer — alapján. A vizsgálat a körzeti ápolónők kérdezz-felelek akciójával indult: az adatlapokra a kiválasztott személy minden lépése — volt-e orvosnál, milyen betegséggel, mennyi időt töltött táppénzen stb. — felkerült. Havonta.

Ezen országos vizsgálatokon túl, úgymond regionális kutatásra is sor került. Több megyében, így Baranyában is, a sellyei járás – pontosabban az Ormánság – több községében. A megfigyelést a Pécsi Orvostudományi Egyetem egészségügyi-szervezési intézete végzi, *dr. Tényi Jenő* vezetésével. E vizsgálat első szakasza is lezárult már: a vizsgált községek – Monosokortól Vajszlóig – apraja-nagyja segítette az akciót, összesen ötezer ember. Az adatokat majd számítógépre viszik – a kódolást a tatabányai SZÜV végzi, a komputert pedig Budapesten „fűtik" be rövidesen, – s akkor úgymond tiszta képet kapunk a vidék hétköznapjairól, s az intézetben – Pécsett – összehasonlíthatják az eredményeket az 1960-ban végzett vizsgálat eredményeivel.

Ugyanis – mint azt dr. Tényi Jenő, az intézet vezetője említette, a 60-as vizsgálat metódusát vitték végig a mostani vizsgálat során. Így nemcsak úgymond szűkebb „állapottérképet" kapnak a POTE-n, hanem a vidéken élők szociális, kulturális és egyéb viszonyairól, e viszonyok változásáról is képet kapnak. Tehát: hozzájárulhatnak az Egészségügyi Minisztérium célkitűzéseihez is, másrészt az ormánságiak életmódját-életvitelét is kézhez kapják, s ez egyéb következtetések – további speciális vizsgálódások – alapjául szolgál.

2

A POTE vizsgálat teljes feldolgozása 1979 közepére-végére megtörténik. Az adatlapos-kérdezéses módszer befejeződött, most a vizsgált személyek – ötezer ember – általános szűrővizsgálata következik. Ehhez kérik a vizsgálatot végzők a lakosság megértését és támogatását. A szűrés teljes belgyógyászati kivizsgálást jelent – megfelelő laboratóriumi vizsgálatokkal kiegészítve –, s célja, hogy a lakosság egészségi állapotáról még élesebb, kontrasztosabb képet kapjunk. Ugyanis – és ez már kézenfekvő – a lappangó betegségek felderítése is szükséges...

E szűrővizsgálatok a közeljövőben indulnak: a körzeti orvos behívóival, a pontos megjelenési idő feltüntetésével, hogy a tumultust, a várakozást lehetőleg elkerüljük, minimálisra csökkentsük. De addig is, néhány dolgot, a már kéznél lévő adatokból.

A vizsgálódások egyértelműen bizonyították, hogy 1960-tól a lakosság lakáskörülményei örvendetesen javultak: az egy főre jutó szoba-alapterület megnőtt, jobban felszereltek – fürdőszoba – és a higiéniai követelményeknek jobban megfelelnek a lakások. A nagyobb és a kisebb községek között némi távolodás érezhető: a sorvadó, elhaló falvakban a lakásviszonyok a 60-as évek lakásviszonyainál rosszabbak. Továbbá: az újonnan épült lakások sem biztosítják az „elvárható" higiénés követelményeket maradéktalanul. Az új házak közel 15 (!) százalékánál van baj. De: kevesebb lett a nedves lakás, jelentősen változott a háztáji környezet... Tehát a többségében fellelhető örömök mellett, gondok is vannak.

3

A POTE vizsgálatára hároméves megelőző-kutató munkával készültek fel az intézet dolgozói, s amint azt korábban említettem, az idén kaphatunk a feltett kérdésekre választ. E válaszok azonban nemcsak az egészségügyet segíthetik, a felmérés ennél jóval többet hoz. Jó támpont lesz a község-falupolitikával foglalkozóknak, jó támpont építészeknek, társadalompolitikusoknak... Nem titkolt izgalommal várjuk tehát a zárszót, a kemény munkával felderített ormánsági valóságról...

Kozma Ferenc

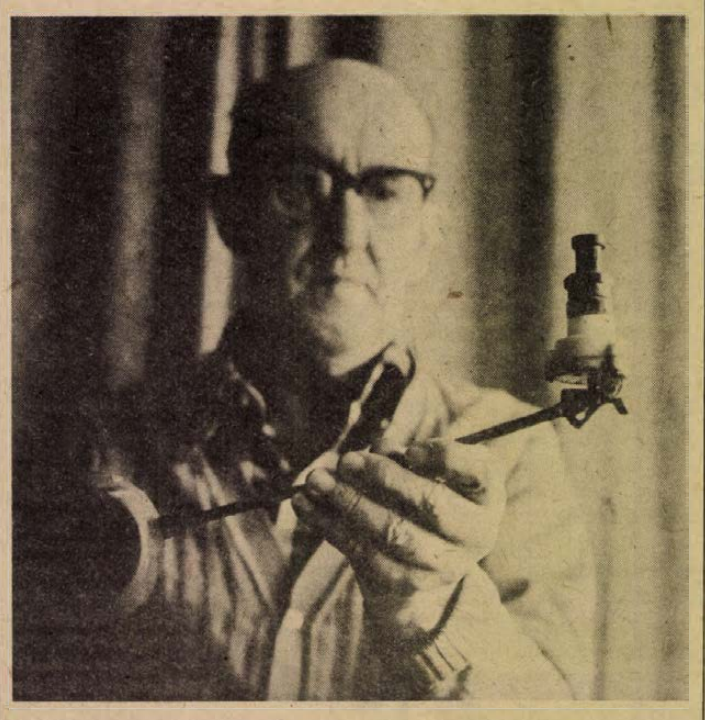

A víz nem csepeg, az újítás „elaludt"

Üzembiztos úszószelep gyártót keres

Lapunk december 10-i számában megjelent „Ezer köbméterek folynak el a csöpögő csapokon" írásomra hivatkozva keresett fel nemrég egy nyugdíjas pécsi vasesztergályos és közölte, hogy az oly sok vizet elfolyató, hamar tönkremenő úszószelepek helyett ő készített magának műanyagból egy újszerűt, amivel két éve semmi baja sincs. Ötletével felkereste a PIK-et, de ott elutasították újítási javaslatát.

S. H. kérte, hogy ne teljes nevén szerepeltessem — lakásán, az elém tett újítási dokumentációk és szenvedélyes előadásmódja nyomán kialakult bennem a kép, egy ízig-vérig nyughatatlan műszakival van dolgom.

Műszaki rajzok, dokumentációk megsárgult papírjai idézik fel a múltat: kazánok és kamrafedelek ülésének marására alkalmas készülék, a bányában TH-gyűrűkhöz rablóvitla, hasítófűrész a bányafák felvágásához, a sörgyárnak szűrőszita... Valamennyit nem is lehet felsorolni. Tavaly nyújtotta be a gázkonvektor légellátó kivezetőcsövéhez egy falfúró terveit újításként, de elutasították. Egyetlen találmánya, az újrendszerű készlettoló berendezés hozta meg számára az elismerést még 1953-ban, de azzal nem egy ellenséget is szerzett magának.

— *Az örökéletű és üzembiztos úszószelepet mikor készítette?*

— Nyugdíjas szomszédaim hívtak, javítsam meg az örökké vizet folyató úszószelepeket. Feltűnt, hogy ahol a víz átfolyik a tartály felé, ott kimaródik a réztorok. De miért mindig csak egy helyen? — kérdeztem magamtól. Eredeti rézszeleppel kísérleteztem, több helyen oldalt fúrtam át, hogy a lukakon áramolhasson ki a víz. Bevált. Aztán tovább finomítottam, de már műanyagból esztergáltam, két éve kifogástalanul üzemel.

Kiszereli, szétszedi, belül se a membrán gumin, se egyéb helyen bemaródásnak, vízkőnek még csak nyoma sincs. Belőle nem csövön, hanem lukakon át áramlik a tartályba a víz és csak annyi, amennyi kell.

— A műanyag úszószelep sokkal olcsóbb, mint a rézből készült. Készíteni esztergálással, de fröccsöntéssel is lehet. Csak lenne, aki gyártja...

Murányi László

Budapest a számok tükrében

Fogalmazhatunk így is: Budapest meztelen. Nemrég jelent meg Budapest statisztikai évkönyve, és ebben tényleg neonreklámjai nélkül igazi arcát, meztelen valóját mutatja a főváros. Tallóztunk a rengeteg adatot és érdekességet felvonultató évkönyvben. Íme, Budapest a számok tükrében.

A századfordulón a fővárosnak már 860 ezer lakosa van, 1977-ben pedig már 2 milliónál is több. Budapesten lakik az ország népességének csaknem egyötöde. A népsűrűség négyzetkilométerenként 3979, a legsűrűbben lakott a VII. kerület: négyzetkilométerenként 46 ezer ember! A legtöbben a XI. kerületben laknak, ebben a kerületben találjuk a kelenföldi lakótelepet. Az utóbbi években a legnagyobb gyarapodást a Rákospalotát, Újpalotát és Pestújhelyt magába foglaló XV. kerület mutatja fel, 1971-ben még csak 63 ezren, 1978-ban pedig már 116 ezren lakták. Viszont egy sor kerület, főként a belvárosiak, az idők folyamán megfogyatkozott lakókban.

Az egyik táblázatból megtudhatjuk, öregszik a főváros. Pontosabban: egyre több idősebb ember lakja. Míg 1970-ben 375 ezer, 1977-ben már 422 ezer a 60 éven felüliek száma. Fővárosunkban 1977-ben 19 471 házasságot kötöttek, ugyanakkor 7 ezer válást mondtak ki a bíróságokon. Az ezer házasságkötésre eső válások száma emelkedő irányzatot mutat, 1977-ben 380, ámbár volt már ennél több is, 1961-ben 396.

Az utóbbi esztendőkben évente átlagosan 30 ezer gyermek született Budapesten, 1966-ban ez a szám még nem érte el a 20 ezret. Évente 27–28 ezren halnak meg a fővárosban. A halálozási statisztikában figyelmet érdemel, hogy a halálokok között a keringési rendszer betegségei és a daganatok után a baleset, mérgezés, erőszak következik. Ez utóbbiak következtében 1977-ben 2415-en haltak meg, többségükben 60 éven felüliek. Több mint kilencszázan vetették véget életüknek önkezükkel, az öngyilkosok csaknem fele 60 éves és annál idősebb. 1977-ben 30 gyilkosság történt a fővárosban.

Budapesten 1977 elején 716 ezer lakás volt, 40 százalékuk egyszobás! A 100 lakásra jutó lakosok száma 1977 végén 286. 1977-ben 17 804 lakás épült, harmada 2,5 és ennél több szobás. A legtöbb lakás a X. kerületben épült. Budapesten majdnem minden ötödik lakásban van távfűtés, minden harmadik lakásban telefon-főállomás.

Budapesten köztudottan sok a kisiparos: összesen 18 900. Számuk ott is fogyóban. A legtöbben mérték után, egyedi megrendelésre dolgoznak. A fővárosban található az ország bőr-, szőrme- és cipész kisiparosainak csaknem fele.

1977-ben a fővárosban csaknem 200 ezer személygépkocsit számláltak, ennyi volt a lakosság tulajdonában. Vagyis minden tizedik embernek volt autója. A 10 ezer lakosra jutó személygépkocsi mutatószámot tekintve kétségkívül messze a főváros vezet, ámbár Pécs és Baranya is előkelő helyen áll. 1977-ben 3000 taxi járt a fővárosban, egy év alatt 50 millió utast fuvaroztak.

A televízió-előfizetők száma 1977-ben 575 ezer. A 10 ezer lakosra jutó színházlátogatások száma Budapesten 1604, Pécsett 1017. De a legtöbb színházrajongó mégsem a fővárosban él, a 10 ezer lakosra jutó színházlátogatások száma Szolnokon a legtöbb: 1620. Egy pesti évente átlagosan kilencszer látogat moziba, egy pécsi is ugyanennyiszer, viszont a zalaegerszegiek évente átlagosan tizenháromszor.

A főváros Magyarország fő idegenforgalmi attrakciója. Ezt bizonyítják a statisztikák is. 1977-ben Budapest kereskedelmi vendéglátó helyein több mint másfél millió idegen vett ki szobát. A szocialista országok közül a legtöbben Lengyelországból érkeztek, a nyugati országok közül pedig az NSZK-ból látogattak a legtöbben szép fővárosunkba.

Miklósvári Zoltán

A vonat útját műszerek biztosítják

Ha a vezető nem figyel, az automata közbelép

A jövőben nem történhet tragédia akkor sem, ha a mozdonyvezető netán figyelmen kívül hagyja a piros jelzést. Legalábbis a Bükkösd—Szentlőrinc közötti 10 kilométer hosszú vasúti szakaszon, ahol a hét végén üzembe helyezték a két fénysorompóval együtt tízmillió forint értékű automatikus térközbiztosítót. A berendezés ugyanis tilos jelzés esetén lefékezi és megállítja a szerelvényt, ha a mozdonyvezető mindezt elmulasztotta volna.

Baranya megyében az a tíz kilométernyi szakasz az első, ahol ilyen ügyes berendezés figyeli és segíti a vonatok gyors, s az eddigieknél még biztonságosabb haladását. Tolna megyében nemrég — decemberben lépett működésbe az automatikus térközbiztosító egy húsz kilométer hosszú szakaszon. Szabadegyháza, Nagylók, Sárosd állomásokon pedig — a bükkösdihez hasonlóan — üzembe helyezték az integra dominó rendszerű vezérlőasztalt. E berendezés segítségével egyetlen ember váltókat, jelzőket, sorompókat állíthat, illetve ellenőrizheti a vonatok haladását. Az integra dominó rendszerű vezérlőasztalok előnye még, hogy szükségtelenné teszik a fizikai munkát, alkalmazásával emberi munkaerőt takarítanak meg, illetve biztonságosabban közlekedhetnek a vonatok.

Idegenforgalmi prospektusok

A nyári idegenforgalmi főszezonra ilyenkor már folynak az előkészületek. Különösen érvényes ez a prospektusokra, amelyekre tulajdonképpen egész évben szükség van, hiszen turisták nem csupán májustól-júniusig lepik el a városokat, kirándulóhelyeket, hanem télen is akadnak utazók, akiknek egyik első dolguk, hogy szert tegyenek valamilyen idegenforgalmi kiadványra.

Baranyában tavaly nyáron némi problémát okozott a prospektusok beszerzése, most azonban minden jel arra mutat, hogy már jó előre biztosítják a kellő mennyiséget: néhány fajta már most megjelent, a többi kiadvány májusra várható.

Milyen prospektusok jelennek meg 1979-ben Baranyáról? Az egyik típus a már közismert, kis alakú nyomtatvány, ebből hétféle kapható, mindegyik Baranya egy-egy gyakran látogatott helyét reklámozza. Az utánnyomás már elkészült; a Szigetvárra, Pécsre, Harkányba és Siklósra hívó prospektusok 40—40 ezer példányban, az Abaligetre és Orfűre, Komlóra és Sikondára, valamint Mohácsra hívók egyenként 20—20 ezer példányban. Mindegyik négy — magyar, német, orosz és angol — nyelven ad rövid tájékoztatást az említett városokról és üdülőhelyekről, s mindegyik hátlapján térkép segíti a turistákat az eligazodásban.

Ezeken kívül ebben az évben egy újdonság is megjelenik, amelyet május elejére ígért a Kartográfiai Vállalat. Az új kiadvány egy nagyobb méretű, ugyancsak négy nyelvű Baranya-prospektus; ilyen jellegű kiadvány most készül először a megyéről. Húszezer példányban jelenik majd meg a reprezentatív füzet, amely hetven színes képet közöl Baranyáról.

Az első negyedévben kerül forgalomba egy másik újdonság, Bezerédy Győző könyve, a Pécs története képekben. A másik, várva-várt kiadvány januárban lát napvilágot, ez pedig az új Pécs-térkép, amire már nagy szükség volt, s amelyen a turisták most már megtalálhatják a külső- és az új városrészeket is egyaránt.

„Két fiatalember ugrott ki a kocsiból..."

Üldözés után elfogták az autótolvajokat

Eddig 18 személyautó feltörésére, lopására emlékeznek

December 29-én éjjel a Pécsett járőröző URH rendőrautó telefonja megszólalt: „Itt az ügyelet, — nézzék meg a 39-es dandár úton a nyugati utolsó hétemeletes mellett lévő parkírozott részt, mert ott egy Zsiguli felszaladt rá és egy fának ütközött. A szemtanúk bejelentése szerint két fiatalember ugrott ki a kocsiból és a Páfrány utcában lévő garázssor irányába elfutottak".

A rendőrautó perceken belül a helyszínre érkezett. A Zsiguli ott állt orral a fa előtt, a motorház teteje felpúposodva az ütközéstől.

A járőrautó elkanyarodott a Páfrány utca felé, végighaladt az úgynevezett erdősor garázsai mellett, amikor egy kiviláqítatlan Zsiguli közeledett feléjük. Az egyik rendőr elemlámpával „megállj"-t intett a közeledő autónak, de annak vezetője megállás helyett felgyorsította a kocsit és elporzott. A rendőr jelentése szerint: „ha nem ugrom félre, elütött volna".

Röviddel ezután egy másik URH autó jelentette az ügyeletnek, hogy itt és itt egy gazdátlan Zsigulit találtak, a kocsi ráfutott az útra lerakott sóhalomra, a benneülők elmenekültek...

Hiába húzott nyúlcipőt a két fiatalember, még aznap éjjel elfogta őket az URH.

Most már javában folyik a kihallgatásuk. „Őszintén akarok elmondani mindent, mert sok gépkocsi feltörése van a rovásunkon" — mondja Kovács Géza, az Építőipari Szállítási Vállalat gépkocsivezetője, — mint az „ügynek" főszereplője.

A magas növésű, fekete hajú, húszéves fiatalember mély meabánást mutatva áll a rendőrség egyik szobájában a falra kifüggesztett térkép előtt. Azt magyarázza, hogy Pécs melyik utcájából mikor, milyen autót vitt el két társával. Volt, hogy kettesben, volt, hogy hármasban indultak éjszakánként „autóbeszerző körútra".

— Legtöbbször Jóskával szoktunk szórakozóhelyekre járni. Így volt ez december 29-én este is. Elmentünk az Olimpia étterembe, ittunk, beszélgettünk, aztán kijöttünk, feltörtént egy Zsigulit, rövidre zártam és beültünk. De ittas voltam és felfutottam a kocsival a hétemeletes melletti parkírozott részre...

Megijedtek, elfutottak, de „találtak" egy másik Zsigulit, azt is feltörték, beültek, azzal mentek a sóhalomnak...

— Ez a két kocsi volt aznap éjjel a fogás?

— Nem, még másik háromma! is próbálkoztunk amikor kijöttünk az Olimpiából, de azoknál be volt kattintva a kormányzár...

Áll a térkép előtt, mutatja és magyarázza, hogy emlékezete szerint 1978 őszétől honnan vitték el a kocsikat. Az egyikről mondja: „Jóskával fejenként megittunk vagy nyolc korsó sört, elkötöttünk egy kocsit és kimentünk vele Meszesre, a művelődési házba. Ott ismerkedtünk meg egy fiúval, aki kért bennünket, vigyük el az egyik gimnázium báljára. Arra már nem emlékszem, hogy melyik gimnázium volt. Innen Jóskával felhajtottunk az Üdülőbárba, ahol én egy külföldi nőnek kezdtem udvarolni. Zárórakor vettem észre, hogy Jóska nincs a bárban, csak a kabátja. Kimentem a bár elé, rövid ideig vártam, aztán megpillantottam Józsit, aki gyalogosan jött. Azt mondta, hogy miközben én szórakoztam, ő elvitte a lopott kocsit, de a Mecseken a kemping közelében becsúszott vele egy árokba. Együtt odamentünk, hogy kihozzuk a kocsit az árokból, de nem tudtuk, így aztán gyalogosan hazamentünk."

Ellopott, feltört és megrongált autók sora maradt „szórakozásaik" után.

J. József mondja. „Bűncselekményeinket általában a hétvégeken szoktuk elkövetni, szombaton, vasárnap. Akkor én is ráértem, tanuló vagyok..."

Arra a kérdésre, hogy miért lopták el az autókat, mindössze ennyi a válasz: „Szerettünk kocsikázni".

Eddig 18 autó ellopásáról, jogtalan használatáról tudnak számot adni.

De Kovács Géza még áll a térkép előtt és gondolkodik...

Garay Ferenc



A Fővárosi KÖJAL rádióaktív hulladéktemetőjét Solymárról Püspökszilágyiba költöztetik. Tavaly elkészült ugyanis Püspökszilágyiban a korszerű, tökéletes biztonságot nyújtó, új telepük, ahol a sugárzó anyagokat elhelyezhetik. A „költöztetés" körültekintő munkát kíván, várhatóan 1980-ig bonyolódik le. A képen: Hatalmas hordót helyeznek el a püspökszilágyi izotóptemető egyik betonkádjában

Ruzsonyi Gabor felvétele

hDN hírek hDN hírek hDN



Pardon, tévedés...
Fotó: Kristóf László

◆

— **Hat hét alatt teljesen szagtalanítja** a híg istállótrágyát és a bomló szerves anyagokat „kioldja" az újfajta EO-KOMIT nevű, enzimeket tartalmazó szer. Az eredmény, hogy öntözésre alkalmas ipari víz marad. A Baranya megyei Egyházasharaszti Tsz-ben szeretnék kipróbálni, kísérletükhöz hatósági, ellenőrző partnert keresnek.

— **A Somogyi Képtár első kiállítása.** Kaposvárott a Somogyi Képtár 1979. évi első kiállításán Nagy Ferencnek, a Tabon élő neves fafaragó művésznek, a népművészet mesterének alkotásai január közepétől láthatók.

— **Ismeretterjesztés, táncokkal.** A pécsi Baranya táncegyüttes elsősorban középiskolák, művelődési házak, ifjúsági klubok, KISZ-alapszervezetek figyelmébe ajánlja Ismerkedés a délszláv táncokkal című ismeretterjesztő előadását. Az előadáson szó esik a délszlávokról, a kólóról, eredeti hangszereikről, a soknemzetiségű Balkánról. A körülbelül 45 perces előadás megtartható bármilyen kis helyiségben, iskolai tanteremben is.

Kapd elő a zsebkendőd — ha tudod!

Az ember csak cibálja, csak cibálja azt a papírzsebkendőt — mindhiába. A zörgő papírzacskó ellenállása végtelennek bizonyul. Csak én lennék ilyen erőtlen? Nem valószínű, már csak azért sem, mert mostanában elég sokan megfáztak, s az utóbbi napokban egyre több embert láttam, akik heroikus küzdelmet folytattak a piros-fehér vagy kék-fehér csíkos papírzsebkendős csomaggal. Ki türelmesebben, ki indulatosabban ráncigálta kifelé a zsebkendőt — és íme, csodák csodája, egyszer csak engedett a zacskó. Megvan! Ám az apró diadalérzet csak egy másodpercig tart: elkerekedő szemmel bámulok arra a rongyos valamire, amit végre sikerült kiszabaditanom a tasakból: ez zsebkendő?! Megpróbálok egy másikat — a huzavona kezdődik elölről, s tart a végtelenségig, hasonló eredménnyel. Csak nehogy valakinek hirtelen tüsszentenie kelljen!...

d. cs.

— **Pécsi művész tárlata Komlón.** Soltra Elemér pécsi festőművész kiállítását január 8-án, ma délután 5 órakor nyitják meg Komlón a Május 1. Művelődési Ház kiállítótermében.

— **Erős és folyamatos a jégzajlás** a mohácsi Dunaszakaszon: 70—75 százalékos. Némelyik jégtábla hossza 40—50, míg szélessége 15—20 méter, vastagsága 12—16 centi. Torlódástól még nem kell tartani. Vasárnap hajó alig járt, amelyik még vízen volt, az is a Baja-sugovicai, vagy a baracskai Duna-ági téli-pihenőbe igyekezett.

— **Végleg elvonultak a zalai fenyőfa-csapolók,** gyantagyűjtők a Mecsekbéli Héja-hegy öreg fenyveséből. Éveken át csapolták az öreg, jól beérett fákat. Most már csak a törzsekbe bevésett V-alakú csapoló-csatornák látszanak.

— **Elszaporodtak a kivert kóbor kutyák** Tolna megye egyes háborítatlanabb, fás, bozótos mocsaras tájain, így a Sárvíz és a Mezőföldön levő Tengelic környékén. A sok elvadult eb ragadozók módjára szerez élelmet magának és kölykeiknek, legalább kettesben, vagy falkában vadászik őzre, vadnyúlra és fácánra, fogolyra. A kóbor kutyákat válogatás nélkül lelövik a hivatásos vadászok, mivel az emberekre is veszélyessé válhatnak, ha veszettség törne ki köztük.

Kocsiátvételi sorszámok

Trabant Limousine (Bp.)	15 245
Trabant Limousine (Győr)	7 090
Trabant Lim. Speciál (Bp.)	22 999
Trabant Lim. Speciál (Győr)	15 630
Trabant Limousine Hycomat	7 608
Trabant Combi (Budapest)	3 937
Trabant Combi (Győr)	1 063
Wartburg Limousine	11 270
Wartburg de Luxe	14 081
Wartburg de Luxe tolótetős	4 106
Wartburg Limousine tolótetős	2 546
Wartburg Tourist	3 949
Skoda 105 S (Budapest)	2 001
Skoda 105 S (Győr)	291
Skoda 105 S (Debrecen)	529
Skoda 120 L (Budapest)	4 095
Skoda 120 L (Debrecen)	1 672
Skoda 120 L (Győr)	1 785
Polski FIAT 1500	13 768
Polski FIAT 126	14 605
Zaporozsec	27 872
Lada 1200 (Budapest)	97 830
Lada 1200 (Debrecen)	49 538
Lada Combi	12 800
Lada 1500	19 002
Lada 1300 (Budapest)	11 035
Lada 1300 (Debrecen)	6 253
Lada 1600 (Budapest	2 608
Lada 1600 (Debrecen)	854
Dácia	11 733
Moszkvics 2140	4 200

◆

— **Zavaros volt a víz vasárnap** délelőtt Pécsett, az Építők útja mintegy 150—200 lakásában, ugyanis az utcában egy fővezeték összetartó csavarai meglazultak. Így, míg a hibát hárították el, a fogyasztókat átmenetileg a Bihari János utcai tűzcsap-kifolyóból látták el ivóvízzel. Koradélutántól ismét tisztább lett a víz.

— **A szabadon futó gázvezetékek sok helyen eldugultak,** vagyis befagytak az éjszakai mínusz 14 fokos hideg hatására Pécsett. Vasárnap a gázmentők kora délutánig több mint húsz helyre vonultak ki, hogy 50—60 lakásban ismét biztosítsák a gázt. Nyílt, tehát falba nem épített, földbe nem fektetett bekötő- és csatlakozó-gázvezetékeket kezeltek fagyásoldó szerekkel.

— **Kettős tárlat.** Kling József szobrász és Saáry Zoltán festő munkáinak kiállítása nyílt vasárnap a szekszárdi Babits Mihály megyei művelődési központban. Mindkét kiállító harminckét éves és Tolna megyei.

— **A Tolna megyei tsz-ek** kertészeti ágazatvezetőinek öt napig tartó „téli szabadegyeteme" nyílik meg ma délelőtt a megyei tanács vb. felsőtengelici oktatási intézetében.

— **Új agrokémiai központ.** Tolna megye második agrokémiai telepe épült fel — az országban az elsők közt alapított szakályhőgyészi után — a tolnanémözsi vasútállomás mellett. Nyolc tsz társult, közreműködik a Tolna megyei AGROKER Vállalat és a Budapesti Vegyiművek is, az utóbbi ott gyártja majd a megyében először a folyékony műtrágyát.

— **Nádvágó kombájnok.** Mocsárjáró korszerű gépekkel megkezdődött a nádvágás a Dél-dunántúlon, Szekszárd—Palánk—Mözs környékén. A Dunántúli Nádgazdasági Vállalat szekszárdi üzemének dolgozói három nádaratógéppel takarítják be tavaszig nemcsak Tolnában, hanem a körzetükbe tartozó Baranya és Somogy megyei — így a mohácsi és drávakörnyéki — nádasok jó minőségűre becsült termését.

Maradék a zsebben

Kiforgatom a zsebeimet, — nem mindet, valamelyik örökké lyukas — a szétesett öngyújtó, gémkapcsok, elporladt tabletták, gombok mellett félmaroknyi papírfecni kerül elő, rendet kéne tenni, de tudom, hogy semmit el nem hajítok, mert „hátha" kell még, sohafel-nem tárcsázott telefonszámokat, olvashatatlan neveket őriznek és egy-egy szót, félmondatot, amelyeket alkalomadtán majd felhasználok. Vagy nem használok fel. Szépen összehajtogatom őket, markomból rászórom az asztalra, mint egy félvak kalóz a játékkockákat, az eredmény legalábbis kétséges...

„Hátul varrott harisnya" — ezt azért jegyeztem fel, mert hallottam: ismét divatba jön, egy szakértő azt mondta, szexissé varázsolja a hölgyek lábát, mert — úgymond — „... ketté osztja a vádlit és a bokát, karcsú lesz tőle a láb..." — és tényleg, még karácsony előtt láttam is egy ilyen viseletet, de akkor még arra gondoltam, hogy ez a harisnya — úgy tizenöt év után — most került elő a szekrény aljából, lám, most kiderült, ez a divat. Eléggé cikis fazon, egyszer egy válóperen azzal érvelt a férj, hogy felesége szépséges jobb lábán a harisnyán reggel egy picinyke kis lyukat látott, amikor munkábamenet elbúcsúztak a Széchenyi téren, este a lyuk már a bal lábára került... Hogy mire gyanakodott, azt pontosan ma sem értem. A harisnyanadrág — amely mellesleg eléggé ronda viselet, a férfiak szempontjából pedig feleslegesen kényelmetlen — az ilyen gyanúsításokat eleve kizárja, mert csak egyféleképpen lehet felhúzni.

A „divatos kifejezések" lassan elözönlik a közéleti társalgást, például: „elvárás", „megítélésem szerint...", aztán „... a helyzet-megítélés a következő..." és így tovább... A közelmúltban így nyilatkozott egy miniszteriális szakember: „Megítélésem szerint jónak ítélem meg a vállalat gépesítési fokát..." Nem akarom ezt a nyelvi csodabogarat boncolgatni, piruljon miatta az, aki mondta (és aki hagyta, hogy nyilvánosságra kerüljön), hanem a kifejezésekkel kapcsolatos tapasztalatomat szeretném rögzíteni: figyeljék csak meg, hogy ha valami eredményről van szó, akkor „megítélésem szerint" értékelik egyesek a dolgokat, ha bírálatról, negatívumról esik szó, akkor „megítélésünk"-ről hallunk, vagyis a felelősség szépen megoszlik, sőt, áthárul... Hogy kire hárul, azt könnyű elképzelni: akinek kevesebb a fizetése.

„Munkás lakótelep". Ezt csak feljegyeztem, de nem én találtam ki, mert én úgy tudom, hogy nálunk nem csak munkások laknak új bérházakban, hanem bárki más, akinek életkörülményei ezt indokolják és indokolják a jövőben is. De nem is ez a lényeg. Egyik dunántúli megyéből a következő híradás jutott el hozzám: „... Ebben az esztendőben a munkás lakótelepek iránt megkülönböztetett figyelmet tanúsítanak és ... a lakásokkal egyidőben építik fel az óvodát, bölcsődét, boltokat, rendelőt..." Tisztes szándék. Csak nem új, legalábbis, ami a szándékot illeti. Mert éppen az a baj, hogy immár évtizedek óta képtelenek vagyunk összhangba hozni a lakások, illetve az említett létesítmények egyidőben történő építését. Akár ilyen, akár olyan okok miatt. Ha ez most sikerül, akkor stimmel. Csak ne hozzannázzunk olyanért, ami régóta természetes, illetve annak kellene lennie...

„Fogyókúra"-lázban ég a fél ország, az a fele, amelyik elhízott, és ez az arány, azt hiszem, fedi is a valóságot. Gondolom, a négyezres magyar újságíró-táborban kevés kollégám akad, aki akármilyen terjedelemben és közvetve-közvetlenül ne foglalkozott volna a témával, írott sajtóban, tévében vagy rádióban. Mondhatnám, „örökzöld" téma, de már unalmas. Hát most egyik délelőtt nyilatkoztatnak — nem tudom, miért? — egy doktornőt, mondja el, mit nem szabad ennie annak, aki fogyni akar. Minden bizonnyal új felfedezésről van szó — nos, türelmesen hallgattam. Szegény doktornő, mit válaszolhatott volna? Ezt: szénhidráttartalmú ételeket nem enni, zsíros ételeket nem enni, sokkal többet mozogni. Izgalmas téma volt. Erre betelefonál valaki a hallgatók közül: ne mindig a fogyókúrásokkal foglalkozzanak! Ő hízni akar. Mi a recept?

Én megmondom: egyen sok szénhidrátot, zsírosat, és ne mozogjon. Csak feküdjön, és a szüntelen evés közben figyelje a televízió „Főzőcske" című műsorát, papírral, ceruzával a kezében...

Rab Ferenc

Amerikai szenátusi küldöttség a Szovjetunióban

Amerikai szenátusi küldöttség érkezett vasárnap a Szovjetunió Legfelsőbb Tanácsa parlamenti csoportja meghívására a Szovjetunióba, Howard Bakerrel, a szenátus köztársasági párti kisebbsége vezetőjével az élén.

Az amerikai küldöttség vezetője a TASZSZ tudósítójának nyilatkozva köszönetet mondott a meghívásért és kifejtette, hogy az utazásra az amerikai fél számára igen fontos időpontban kerül sor. Mint mondta, a látogató szenátoroknak feladatuk és felelősségükből fakad, hogy fogadjanak el, illetve adjanak a kormánynak tanácsot a SALT-megállapodással kapcsolatban. „Arra számítunk, hogy erről a nagy horderejű kérdésről a szenátusi vita sikerrel fog végződni." — mondotta Baker szenátor, majd hozzátette: a látogatás célja megismerkedni a szovjet kormány álláspontjával a két ország kapcsolatainak fontos kérdéseit illetően, köztük olyanokkal kapcsolatban amelyek a szenátusi vita tárgyát képezik majd.

Egyiptomi válasz

Musztafa Khail egyiptomi kormányfő vasárnap átadta az Egyesült Államok kairói nagykövetének az Izraellel folytatandó tárgyalások felújításával kapcsolatos egyiptomi álláspontot ismertető dokumentumot. A Cyrus Vance amerikai külügyminiszternek címzet levél az egyiptomi kormány szerdai közleményének fényében tájékoztatja az amerikai vezetést: milyen feltételekkel hajlandó Kairó újra felvenni az egyiptomi—izraeli tárgyalások november közepén megszakadt fonalát. Egyiptomban a hét elejére várják az amerikai választ.

Mint Butrosz Ghali egyiptomi ügyvezető külügyminiszter szombati sajtóértekezletén kifejtette, Kairó most két szerződés megkötését indítványozza: az első a Sínai-félsziget jövőbeli státusáról a második pedig Ciszjordánia és Gaza jövőjéről van hivatva dönteni. Ghali szerint Egyiptom továbbra is ragaszkodik a Palesztin autonómia időrendjének rögzítéséhez, s nem hajlandó kötelezettséget vállalni arra, hogy az egyiptom—izraeli békeszerződés elsőbbséget élvez Kairónak az arab országokkal korábban kötött katonai szerződéseivel szemben. Az egyiptomi ügyvezető külügyminiszter azonban azt is jelezte, hogy kormánya két másik kérdésben — a nagykövetek cseréjében és a sínairól kötendő megállapodás öt év múlva esedékes felülvizsgálata ügyében hajlandó a tárgyalásokra, azaz nem zárkózik el egy esetleges kompromisszum elől.

24 ÓRA A NAGYVILÁGBAN

Guadaloupe-i csúcs

A figyelem középpontjában az enyhülési politika

A szombaton zárult Guadaloupe-i csúcstalálkozó négy résztvevője a késő esti órákban sajtóértekezleten nyilatkozott a nem hivatalos megbeszélések eredményeiről.

Nyilatkozatukból kitűnt, hogy Carter amerikai elnök Schmidt nyugatnémet és Callaghan brit kormányfő, valamint a vendéglátó Giscard d'Estaing francia köztársasági elnök megbeszélésein a SALT-tárgyalások, valamint az amerikai—kínai kapcsolatok rendezésének kerdése került a figyelem középpontjába.

A három nyugat-európai vezető reményét fejezte ki, hogy az Egyesült Államok és a Szovjetunió között hamarosan befejeződnek a SALT—2 egyezmény megkötéséről folyó tárgyalások. Callaghan es Schmidt — egyes hírügynökségek jelentése szerint — arra szólította fel a washingtoni törvényhozást, hogy hagyja figyelmen kívül a konzervatív ellenzéket, és a lehető legygyorsabban ratifikálja az újabb SALT-egyezményt.

Az Egyesült Államok és Kína kapcsolatainak rendezéséről a nyugati csúcstalálkozó mind a négy résztvevője azt hangoztatta: nem engedik meg, hogy a Kínával javuló viszony károsan befolyásolja a Szovjetunió iránti enyhülési politikát.

Incidensek Teheránban a „nemzeti gyász" napján

A jelek szerint — s a kormány várakozásaival ellentétben — vasárnap Teheránban újabb incidensekre, összetűzésekre került sor a Nemzeti Front által meghirdetett „nemzeti gyász" napján.

Nyugati hírügynökségek beszámoltak arról, hogy a kora délelőtti órákban a kivezényelt katonák Teherán több körzetében figyelmeztető lövésekkel próbálták szétoszlatni a sah- és kormányellenes jelszavakat hangoztató tüntetőket. A jelentések szerint a katonák a levegőbe lőttek, így egyelőre nem érkezett hír áldozatokról.

A főváros életét vasárnapra csaknem teljesen megbénította az általános sztrájk, amelyre ugyancsak az ellenzéki nemzeti front szólított fel. Sztrájkba léptek az Iran AIR iráni légitársaság alkalmazottai.



A vasárnapra meghirdetett nemzeti gyásznapon tovább folytatódtak a rendszerellenes tüntetések Iránban. Képünkön: az uralkodó és új kormánya elleni jelszavakat kiabáló tömeg, Teherán utcáin.

✦ *ÚJ-DELHI: Indira Gandhi asszony, volt miniszterelnök és Szvaran Szingh volt miniszter a kettészakadt kongresszus párt két szárnyának vezetője elvileg megállapodott abban, hogy Indiai Nemzeti Kongresszus Párt néven egyesítik a két frakciót.*

✦ LIMA: A perui kormány szombaton újabb húsz baloldali szakszervezeti vezetőt vett őrizetbe. Egyes hírügynökségek szerint csütörtök óta az országban több mint 300 haladó szakszervezeti és politikai vezetőt tartóztattak le.

További kínai támogatás a Pol Pot rezsimnek

Kínai kormánynyilatkozat

Éliás Béla, az MTI tudósítója jelenti:

Pekingben vasárnap kormánynyilatkozatot tettek közzé, amely „Kambodzsa elleni nagyméretű agresszióval" vádolja a Vietnami Szocialista Köztársaságot. A kormánynyilatkozat rámutat, hogy Pekinget „aggodalommal tölti el a Kambodzsában kialakult súlyos helyzet" és Kína támogatásáról biztosítja a népellenes Pol Pot rezsimet.

A Zsenmin Zsipao, a Kínai Kommunista Párt lapja vasárnapi számában kommentárt közöl, amely „hadüzenet nélküli piszkos háborúnak" minősíti azt a harcot, amely a Pol Pot rezsim és a kambodzsai felszabadító erők között folyik és az egész világ feladatává teszi a népirtó kambodzsai rezsim megvédését. Mint írja, Kína, amely fegyverbarátjának tekinti Pol Pot rendszerét, nem maradhat közömbös és folytatja „különböző formákban" nyújtott támogatását a kambodzsai rezsimnek.

◆

✦ BEIRUT: A WAFA palesztin hírügynökség vasárnap Beirutban kiadott közleménye szerint a Palesztinai Felszabadítási Szervezet kategorikusan cáfolta Butrosz Ghali egyiptomi ügyvezető külügyminiszternek azt a szombaton elhanzott kijelentését, hogy a PFSZ kapcsolatot tart fenn Egyiptommal.

✦ *KABUL: Az Afganisztáni Népi Demokratikus Párt KB Politikai Bizottsága Nur Mohammed Taraki főtitkár, állam- és kormányfő elnökletével tartott ülésén megvitatta a főtitkár jelentését az ország belső és nemzetközi helyzetéről. A tanácskozáson szervezeti kérdéseket is megvitattak.*

✦ LONDON: Margaret Thatcher asszony, az angol konzervatív ellenzék vezére vasárnap egy tv-nyilatkozatban követelte, hogy a kormány haladéktalanul hirdesse ki az országos szükségállapotot a teherfuvarozó és benzinszállító dolgozók sztrájkja miatt és katonasággal biztosítsa a készletek szállítását. Merlyn Rees belügyminiszter válaszul közölte, hogy egyelőre semmi okát nem látja ilyen intézkedésnek.

✦ *HANOI: A Kambodzsai Nemzeti Egységfront kéri, hogy képviselője részt vegyen a Biztonsági Tanács ülésén, ha a fórum összeül a Kambodzsában kialakult helyzet megvitatására — jelenti az AFP Hanoiból. A Nemzeti Egységfront rámutatott arra, hogy a szervezet a khmer nép egyedüli és törvényes képviselője.*

Jegyzetfüzet

Csupa csúcs

Norris McWhriter, a híres Guiness-féle „Rekordok könyve" szerkesztője bejelentette: ezután minden esztendőben bevezető tanulmány is lesz az új kötetben. A nagyhírű művet, amely negyedszázada a nyugati világ rejtvényfejtőinek, vetélkedő résztvevőinek és furcsaság kedvelőinek kedvelt kézikönyve, most már 19 nyelven (közöttük van a kínai és az indonéz is) adják ki, a legutóbbi teljes példányszám 35 millió volt. A könyv maga is büszkélkedhet egy rekorddal: állítólag ez az a mű, amelyet a legnagyobb példányszámban lopnak el a könyvtárakból. Nézegetem a csúcsteljesítményeket és bámulva jegyzem ide: a világ leghosszabb kaktusza 1978 áprilisában Amerikában Arizona állam Cave Creek nevű falucskájában méretett meg — 23 méter 77 centi volt. Megtudom, hogy az első nagylemez, amelyből tizenkét milliónál több darabot vettek meg a hanglemezkedvelők, John Travolta „Saturday Night Feaver"-je. Kicsit meglepetten veszem tudomásul, hogy 1978. június 6-a óta a dán Jan Forman a füstkarikavilágbajnok: egyetlen szippantás után 270 füstkarikát fújt ki... Megtudtam: a világ eddig legdrágábban gazdát cserélt könyve egy Gutenberg-biblia, 2 millió 400 ezer dollárért kelt el, a legterjedelmesebb napilappéldány a New York Times 1 száma (946 oldal), és a legtöbb utódot világrahozó kutya is amerikai: egy foxterrier Pennsylvaniából — 23 kicsinye van...

Az elnök magántitkai

Kételkedem, hogy a szenzáció úgy lett szenzáció, ahogy a szenzációmesteremberek közlik. A hír úgy szól, hogy a tizenháromoldalas kis mindenttudó véletlenül került nyilvánosságra. A magyarázat ugyanis azt állítja: senki sem kívánta, hogy a Fehér Ház sajtótitkárságán készült és „az elnök magánéletének ismeretlen adatait összefoglaló" kis írásmű nyilvánosságra kerüljön. Csak azért készült, hogy ha kell, ebből válaszoljanak meg szokatlan kérdéseket. Mégis valahogy egy hírlapíró kezébe került, az meg közreadta válogatás nélkül a kérdéseket és feleleteket. Megtudható a feleletekből, hogy Carter elnök nem dohányzik, nem szereti az emmentháli sajtot, soha életében nem hordott kalapot, a „Servise Medal" nevű kitüntetést nem hősiességéért kapta, az bizonyos szolgálati idő után mindenkinek jár, egyformán szereti a bort és whiskyt, nem horkol. Megtudható továbbá, hogy 13 éves volt „első gáláns randevúja" idején, 1948-ban vásárolta első autóját, egy Studebaker-kocsit.

Van még jónéhány hasonló adat a „véletlenül" nyilvánosságra került kis írásműben — érdekes módon az elnök politikai nézeteiről, vagyoni helyzetéről, a különböző érdekcsoportokhoz fűződő kapcsolatairól azonban nem esik szó. A tengerentúli politikai reklámszakma kis remeke ez — ezzel a recepttel készült: mondj el ezer dolgot arról, akit vagy amit el akarsz adni az olvasónak, éppen csak a lényegről hallgass...

Hűvös, pontos számok

Zajlik a vita az NSZK-ban, mi legyen a náci bűnök elévülési határidejével, meddig lehet új eljárást indítani mostanában kinyomozott gyilkosságok, kínzások dolgában. Már szinte alig követhető a vita, így hát inkább kijegyzem a hivatalos statisztikai adatokat. 1978. január 1-ig az NSZK-ban 84 403 személy ellen indult eljárás a náci időkben elkövetett emberiségellenes és háborús bűntett miatt. Ítéletet összesen 6432 személy ellen hoztak — ebből tizennégy halálbüntetést, 164 életfogytig tartó börtönbüntetést mondott ki. 74 263 azoknak a száma, akik ellen ugyan volt eljárás, de büntetést nem szabtak ki. 3708 személy ügyében az eljárás még folyamatban van. Másutt más volt a helyzet. A nyugatnémet lap, amely ezeket az adatokat közli, beszámol arról, hogy a nyugati megszálló hatalmak bíróságai 5000, az NDK bíróságai 12 000, a szovjet bíróságok 24 000, a lengyelek 16 000, a franciák 1000, az osztrákok pedig 13 000 német felett ítélkeztek. Hát ezek a kikerekített számok bizony azt igazolják, hogy az NSZK-ban voltak a legmegértőbbek a náci bűnökkel szemben. Ráadásul 1945 és 1964 között még az ügyek 9,9 százalékában született büntető-ítélet, 1965 és 1976 között az arány már csak 1,5 százalék volt. 1966-ban Otto Bradfisch 15 000 személy meggyilkolásában való bűnrészességben találtatott bűnösnek, tíz évi börtönre ítélték. 1977 augusztusában Gerhard Meywald SS-Obersturmführer esetében a nyugatnémet bíróság 320 gyilkosságban való bűnrészességet látott bizonyítottnak, négyévi börtön volt az ítélet. Mintha bűn és bűnhődés arányával egyre kevésbé törődnének a bírák, mintegy előkészítve az eddig ügyesen rejtőzködők számára bűnbocsánatot jelentő elévülést...

Nem olimpiai szám

Az új világrekord színhelye Pordenone volt, a sportpálya salakján döntötte meg az előd, egy angol férfiú csúcseredményét Lino Dalmazi, postás. A huszonnégyórás gyaloglás olimpiai számként nem szereplő sportját űzi Dalmazi és az egy teljes napig tartó szakadatlan gyaloglásban (éjszaka komolyzene és operaáriák segítették át a nehéz órákon, a magnó a salak mellett, egy asztalon állt) 205,8 kilométert tett meg, az angol teljesítményénél 132 méterrel többet. Nemrég olvastam egy ideges, haragos cikket az olasz posta hibáiról. Közölték, hogy esztendőnként többszázezer küldemény elvész, rengeteg a sérült csomag, pár éve egy szeméttelepen a guberálók bejelentése után megállapították, hogy rejtelmes körülmények közepette a feldolgozásra váró papírhulladék közé került mintegy száz mázsa néhány napja Nápolyban feladatott reklámnyomtatvány és levél. A panaszok felsorolásában nem szerepelt — pedig vártam — hogy lassú a kézbesítés. Most már sejtem miért: Dalmazi például óránként jóval több mint nyolc kilométert tesz meg — ilyen gyors gyalogpostás aligha van másutt...

Gárdos Miklós

A Pécsi Kesztyűgyár Mázaszászvári telepe FELVÉTELRE KERES:

■ gépi varrodai,

■ kézi varrodai

MUNKÁRA

női munkaerőket

A betanulást átképzés útján biztosítjuk

JELENTKEZNI LEHET:

Mázaszászvár, Kesztyűgyári telepe

Arany János u. 32.

KESZTYŰGYÁR PÉCS

Kislakás-, családiház-építők figyelmébe...

PGN-15DM

TÍPUSÚ, AUTOMATIKUS

olajégők

kaphatók a

62. sz. Szerelvény-szaküzletben,

Pécs, Zsolnay V. u. 3.

telefon: 11-836.

BARANYAKER

— KORSZERŰ, GAZDASÁGOS, KÉNYELMES TISZTA!

— ÉRDEKLŐDJÖN! — SZÍVESEN TÁJÉKOZTATJUK!

A stílusteremtő Som Lajos

Három éve a legnépszerűbb basszusgitáros

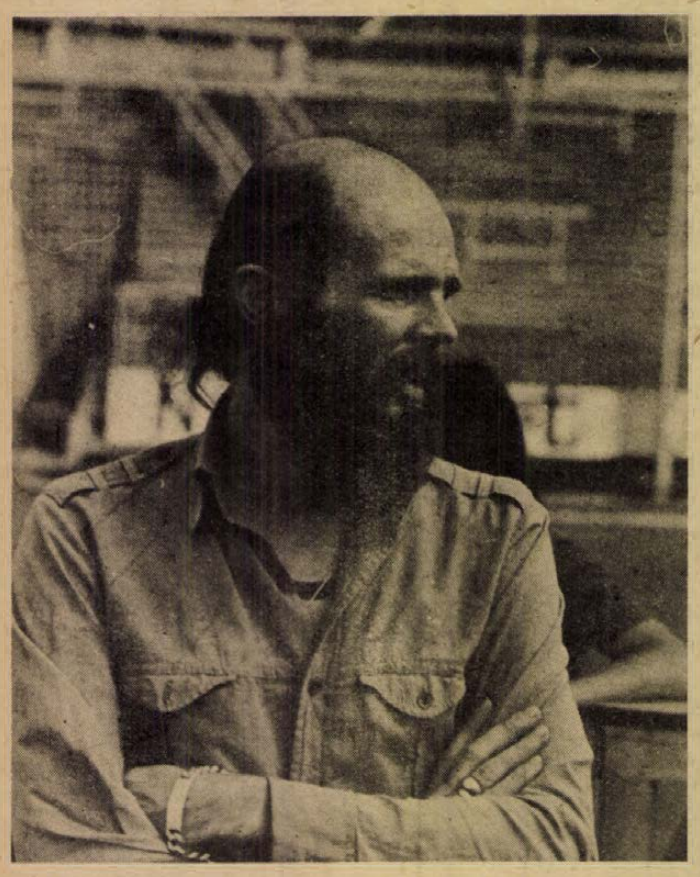

Révész papa egykor még idegesen járkált a koncerteken, mert *„Hogy lehet dübörgő tapsos együttes zene után egyszem basszusgitárral kiállni a közönség elé?!* Révész papa amúgy civilben Révész főorvos úr, mégcivilebb foglalkozása pedig az, hogy Révész Sándornak, a Piramis együttes népszerű énekesének édesapja és folyvást a „csövesek" között járkált, izgulni a srácért. A srác: Révész Sándor. De hát ez a srác „bandában" játszik, így Révész papa már az egész bandáért izgult. Som Lajosért, a csapatfőnökért is, aki ezeket a basszusgitáros „szólómérényleteket" elkövette. De sikerültek, ugyanolyan vastaps jött be rájuk, mint a csapatmuzsikára. Így Révész papa azóta basszusgitár-ügyekben teljesen nyugodt. De nyugodt Som Lajos is, aki immár három egymás utáni évben kapta meg az ország legnépszerűbb basszusgitárosa címet, több tízezres szavazatözön alapján. Pedig neki aztán igazán nem volt nyugalma, korábban.

— Engem mindig zavart, hogy a hangszeremmel csak alaphangokat játszhatok. Úgy éreztem magamat, mintha egy zongorán játszhatnék, de csak a balkezemmel. Mindig arra gondoltam: ezért kell egy ember, egy hangszer az együttesekbe?! Aztán, a szolfézs, illetve az összhangzattan is igazolta, hogy ez a hangszer tovább terjedhet. Elkezdtem tehát egy-két ritmust betenni a zenekarba. Sok bírálatot kaptam érte!

— Mikor tört meg a jég?

— Sajnos csak olyankor, amikor nálunk, Magyarországon szokásos, vagyis amikor külföldön is sikerrel bővítették ki a basszusgitár zenekarbeli szerepét. Gondoljál csak a picivel a Beatlesek előtt jelentkező — persze hozzánk csak később érkezett — Shadow, vagy a lengyel Szpatnyick együttesre. De az igazolást a Cream adta. Ebben a csapatban hárman játszottak, közöttük maga Erick Clapton. Az ő basszusgitárosuk Jack Brush volt, akit már idehaza, minálunk is elismertek.

— Egy-egy hangszer meghatározza egy-egy zenekar stílusát. Például a dob. Most a kiterjedt hatású basszusgitár a Piramis stílusát jelzi. Ezzel az egész műfajban megnyitottad az egyik lehetséges új haladási irány kapuját. Az eképpen magyarországi stílusteremtő Som Lajos hogyan fogalmazza meg ennek a belső alkotói gondjait?

— A jó popkoncert olyan, mint az élő színházi előadás: egyszeri és megismételhetetlen. Minden este más. Ezért kidolgoztam a basszusgitárra egy zenei bázist és arra minden hangverseny adott hangulatától, zenekari és közönségbeli idegállapotától függően építkezem.

A művész neve: Nachtigall

I. Waldvögel

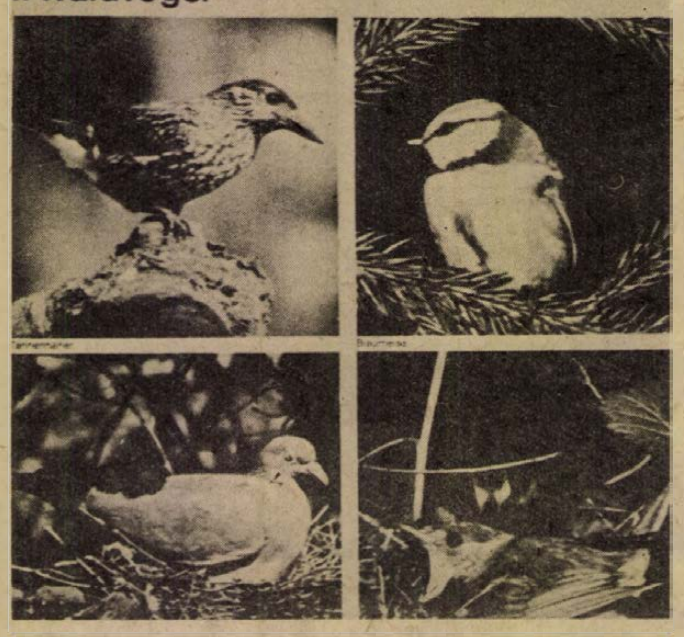

Négy közép-európai erdei madár, az egyik lemezborítón: makktölgyszajkó, kékcinke, örvösgalamb és barátposzáta

Másfél száz madár hangját viheti bárki a lakásába

A művész neve Nachtigall, azaz fülemüle. Lemezét egy sorban kapkodják Yutta Vulpius, a Német Demokratikus Köztársaság híres szoprán énekesnőjének lemezeivel. Mert Magyarországon eddig csak nótában hangoztattuk, hogy „Hallod-e a fülemülét?" De lemezre mégsem vettük fel, hogy igazán halljuk az énekét. Most a pesti NDK kultúrközpontban megjelentek a madárhangok, hat lemezen. Hatvan forintért csapatnyi madár hangját viheti haza bárki a lakásába, emlékeztetőnek erdőre-mezőre. Közép-Európa madaraiból tizenöten énekelnek az egyik lemezen, a Keleti-tenger madárdalnokai közül pedig harmincnégyen a másikon. Van külön mezeimadár-lemez is, tízféle hanggal, és erdei madarak szólóénekeit — huszonegyet — ugyancsak külön lehet kapni. Délkelet-Európa kis dalnokait harmincan képviselik a másik kiadványon.

Öt éve adták ki a Német Demokratikus Köztársaságban ezeket a madárhanglemezeket és most a pesti közönség szinte zarándokol értük a Deák téri NDK kultúrközpontba.

F. D.

Gyógyult alkoholisták klubja

Új közösséget, barátokat találtak

Háromszor iszik a magyar: ha örül, ha bánata van és ha szomjas. A tréfásnak szánt, ismert mondás azonban sokkal komorabb, mint első hallásra tűnik. A statisztikák — az alkoholisták gyógykezeléséről, balesetekről, a táppénzes napok számáról, a családi közösségek felbomlásáról — ékes bizonyítékai a túlzott alkoholfogyasztás ártalmainak.

Sokan maguktól rájönnek erre, mások a környezetük hatására az elvonókúrán keresnek gyógyulást. A kezelés a legtöbb esetben sikeres, ám meglehetősen sokan vannak a visszaesők. Miért? Simon Angyalka, a Baranya megyei Mentálhygiéniai Intézet pszichológusnője fogalmazza meg a választ:

— Az alkoholizmus rendszerint valamilyen személyiségzavarból fakad. A megoldhatatlannak tűnő problémák, gátlások tüneti kezelése az alkoholfogyasztás, az elvonó kezelés ezeket nem szünteti meg. A másik az, hogy az idült alkoholista eltávolodik a környezetétől, az absztinens ugyancsak, hiszen kirekesztődik a mérsékelten ivók táborából is. Meg kell teremteni számukra egy olyan közösséget, amelyben kiteljesedhet egészséges személyiségük, ahol barátokra találnak, jó programokkal, hasznosan tölthetik az idejüket. Ilyenek az alkoholmentes klubok is.

— Baranyában is működik egy, éppen holnap ünnepli egyéves születésnapját. Ön a klub vezetője. Honnan indultak el, milyen eredményeket hozott az elmúlt év?

— A megyei vöröskereszt alkoholellenes bizottsága, a városi idegbeteg gondozó intézet és a mi intézetünk közösen látott hozzá a szervezéshez. Pécsről 130, Komlóról 40 gondozott nevét és címét kaptuk meg. Levélben felkerestük, tájékoztattuk őket szándékainkról. Csaknem harminc válasz érkezett, velük személyesen is elbeszélgettünk. Az első klubfoglalkozásunkra mindössze egy érdeklődő jött el.

— Mi a helyzet ma?

— Tizenöt törzstagunk van, segédmunkásoktól az értelmiségiekig. A legfiatalabb 17, a legidősebb 50 éves. Közösen alakítjuk a programokat. Megbeszéljük egymás aktuális problémáit, a családtagokkal közösen kirándulásokat szervezünk, a klubtagok saját könyvtárat rendeztek be, összeadtak pénzt kávéfőzőre, minden alkalommal üdítőitalokat hoznak, azokat fogyasztják. Van itt a klubhelyiségben rex, pingpong, kártya, társasjátékok, lemezjátszó, egyszóval egy sereg jó eszköz a kötetlen, játékos időtöltéshez.

— Mint pszichológus, milyen kedvező változásokat figyelt meg?

— Új, közvetlen emberi kapcsolatok alakultak ki. A közösség ereje sokat segít abban, hogy ne térjenek vissza az alkoholhoz. Most már szorongás nélkül vállalják az absztinenciát. Határozottabbak, érettebbek lettek. Maguk is felkeresik a gondozottakat, új tagokat toboroznak. Egyikük azóta kocsira fizetett be, másik színes televíziót vett.

— Nők is vannak a klub tagjai között?

— Sajnos még nincsenek, de hiszek abban, hogy néhány év múlva ők sem idegenkednek, felhagynak a rosszul értelmezett szégyenkezéssel.

Sajnos, a klub létszáma elenyészően csekély a megyében kezelt alkoholisták számához viszonyítva. De a minta adott. Az üzemek, intézmények, társadalmi szervek is próbálkozhatnának hasonlóval. Aki pedig szívesen ismerkedne meg a klub életével, akár ma este is felkeresheti őket. Minden hétfőn délután 5 órától megtalálhatók a Pécs, Széchenyi tér 18. szám alatt, a Hazafias Népfront megyei bizottságának klubtermében.

K. Gy.

Holdbéli csónakos

A Pécsi Nemzeti Színházban megkezdődtek Weöres Sándor: Holdbéli csónakos című darabjának a próbái. Az előadás érdekessége, hogy a díszleteket Martyn Ferenc, Kossuth-díjas festőművész tervezte. A Pécshez erősen kötődő életű szerző művét Sik Ferenc rendezi. A címszerepet Horváth István játssza, a sólyomáruslányt, akiről később kiderül, hogy ő a Sólyomkirálynő: Nagy Réka, a kolozsvári magyar színház volt tagja. Jégapót Faludy László alakítja, leányát, Pávaszemet pedig Sir Katalin. Főszerepet játszik Szegváry Menyhért, Vallai Péter és Tomanek Gábor is.



Hol vannak már a Rikályó boszorkányai?

A mecseki források atyja

Utoljára 1910-ben látott vadmacskát

Csak úgy emlegetik legalább félévszázada, hogy a Pécsett élő Csokonay Sándor a források atyja. A most 82 éves, örökvidám, töretlen akaratú és szívós fizikumú ember épp 1907 óta járja, barangolja a Mecseket. Nemrég megkapta a Hazafias Népfront „Kiváló társadalmi munkás" elnevezésű kitüntetését azért, hogy a századelő óta rendbentartja társadalmi munkában Kaposvártól Szekszárdig, a sikondai Vaszari-erdőtől a Pécsi-medencéig a Mecsek összes ismert, sőt alig-látogatott forrását.

Maga faragja a névtáblákat siklósi vagy carrarai márványból, adja — turista barátaival együtt eldöntve — a forrásoknak a nevet. Szinte minden nap, de hetente 2—3-szor biztosan felkeresi a megtáblázott vízadó helyeket. Jelenleg 150-et tart nyilván a kezdeményezésére született forrás-lajstromban. Ha egyet sikerül jól kitisztogatni, a kövek és gyökerek közül, szabad buzgást adni neki, akkor 10—15 évig nem nyugtalankodik. Legfeljebb a fákkal kell harcolni, azok burjánzó, vizet elnyomó gyökérzetével: nem egyszer emiatt dugulnak el a kellemes vizű források. Persze a természetet mohón élvező kirándulók hanyagsága is sokszor ludas, hogy eldugulnak a kedvenc vízadók.

Hajdan sokkal több buzgott, legalább félezer, de azóta elapadtak a tápláló patakok, elszikkadtak a sziklák között, hangtalanabb lett a Mecsek.

Képzeletben utazunk a vízadókhoz, olyan földrajzi nevek hangzanak el, melyeket már csak ő őrizhet emlékezetében. Kevesen sejtik, hol is a Nyomákói-kút, valahol a Nyárádi-kunyhó körül, egy olyan völgykatlanban, ahol a szekereket vagy fékezték, vagy állandóan nyomkodták, hogy a meredek lejtőkön elmehessenek. A Márévári-völgyben nehezen lelni a Rikályóra, ahol hevesen rikácsoltak a most már múltidők boszorkányai és teliholdnál, éjfélkor a Boszorkány-kútban mártóztak meg, míg ugyanitt a Pásztor-kútnál a kisújbányai gazdák deleltették jószágaikat borzongva a boszorkány-sikolyoktól.

Történelmi és földrajzi, sőt néprajzi örökség, amit sikeresen mentettek meg az ő irányításával. Utak, ösvények, turistajelzések mind az ő ötletei alapján valósultak meg. A legtöbbet gondozza, hisz hátizsákjában ott a nagyméretű metszőolló és minden becsüngő gallyacskát levág vele. Nem számolja barangolásai kilométereit, nem tervezi be az úticélokat, hisz az erdőbe lépve, a patakok csobogása, zengése, vagy épp csendes csordogálása alapján már sejti, hol is a probléma. Irányt változtat és gondos, erős keze vizet fakaszt az eltűnt kútból is.

Lakásában vagy ötvenféle turistabot a sarokba állítva, mind somfából, a legtitkosabb lelőhelyekről. Titkolja, ahogy a gyöngyvirágosokat, tavaszi-héricses termőket is. Legféltettebb birodalma a Jakab-hegyen túl, Petőc körül, az ország legnagyobb és legszebb magán madáretető paradicsoma. Itt legalább ötvenféle etető csalogatja az éhes madárkákat.

A Sóshegyet említi, ahol a tavaszi hérics nyílik és a Czigót, ahol a nagyon is féltett majomkosbor pompázik, aztán azon kesereg, hogy a Nyalóhegyen abbamaradt a gyantagyűjtés, vagy 1910 óta egy vadmacskát sem látott.

— Csuti J. —

„Az év ifjúsági sportolója" a tv-ben

A fiúknál Lénárt az első

A vasárnap esti Telesportban hirdették ki az MTV sportosztálya által tizennyolcadszor megrendezett „Az év ifjúsági sportolója" verseny eredményét. A díjakat Erdős András, az MTV politikai adásainak főszerkesztője adta át.

A lányok között a szakszövetségek tizennégy jelöltje közül a vándorserleget *Fórián Éva* sportlövő nyerte. Az MHSZ nyíregyházi EVLK 18 éves sportolója az országos bajnokságon öt első helyet szerzett, az Európa bajnokságon egyéni ezüstérmet, csapat-bronzot és egy negyedik helyezést ért el. Edzője Levitzky Zoltán.

A második *Újszigeti Katalin*, a Békéscsabai Előre Spartacus tornásznője (1964), edzője Lukács József és Lukács Józsefné. Újszigeti összetett felnőtt országos bajnokságot nyert, első lett a mesterfokú bajnokság szerenkénti döntőjében, míg összetettben a második helyen végzett.

A harmadik helyet ebben az évben is *Fodor Ágnes* (Eger SE, 1964, edzője Utassy Sándorné és Visontai József) kapta.

A tizennyolc fiú-jelölés közül a serleget és az év ifjúsági sportolója címet Lénárt István súlyemelő nyerte. (1959. PMSC, felnőtt világbajnok szakításban, ifjúsági világ- és Európa-bajnok összetettben, ifjúsági világbajnok. Edzője Csitneki Péter és Viczay Alajos).

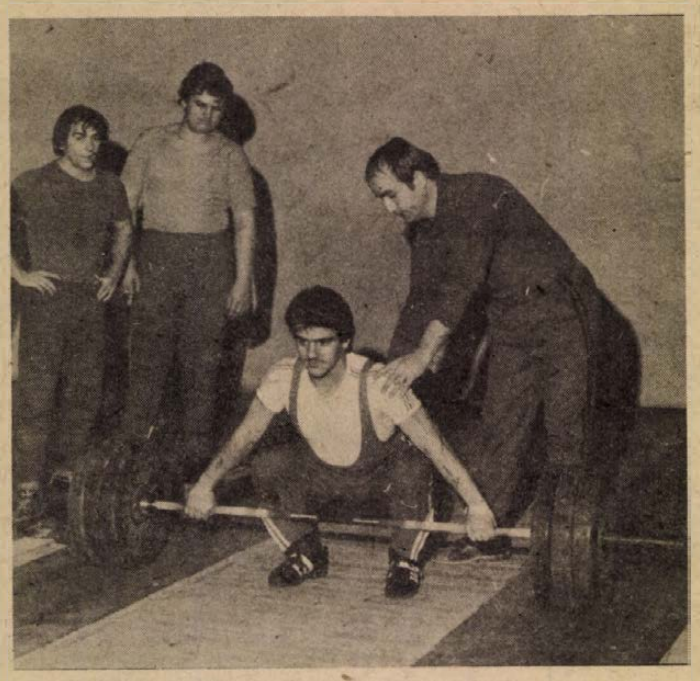

Lénárt István edzőjével, Viczay Alajossal

A második helyet megosztva kapta *Fürjész István* (MV SC 1961.). és *Tóth Béla* (Bp. Honvéd 1959.) cselgáncsozó ifjúsági, illetve junior Európa-bajnok. Fürjész edzője Braskó Péter, Tóthé Fogarasi György.

A harmadik helyre *Wladár Sándor* úszó (KSI, 1963, edzője Széchi Tamás) került, aki két ifjúsági EB-aranyat és egy felnőtt vb hatodik helyet nyert.

Egy-iksz-kettő



A HDN totótippjeit a következő hétre Jászkuti Attila szerelő, a meszesi totózó törzstagja állította össze. Nyolc esztendeje totózik kollektív szelvényekkel, de eddig csak 11 találatra futotta „erejéből".

A 2. hét tippjei:

1. Ascoli–Fiorentina. A hazai pálya előnye dönthet. Tipp: 1.
2. Atalanta–Róma. Tipp: 1, x.
3. Bologna–Milan. A Milan bajnokságra tör, győzelme nem lehet vitás. Tipp: 2.
4. Catanzaro–Napoli. Tipp: 2.
5. Juventus–Lanerossi. Tipp: 1.
6. Lazio–Perugia. Tipp: 2.
7. Verona–Torinó. A Torinó feljövőben van. Tipp: 2.
8. Bari–Pescara. A döntetlennel mindketten megelégednek. Tipp: x.
9. Cesena–Udinese. Tipp: 1.
10. Genoa–Foggia. A Genoa nyerni fog. Tipp: 1.
11. Palermo–Lecce. Tipp: 1.
12. Spal–Sampdoria. Tipp: x.
13. Taranto–Brescia. Tipp: 2.

\+ 1

14. Nocerina–Rimini. Tipp: 1.

SAKK

Véget ért a serüdlő sakkozók egyéni világbajnoksága, amelyet a skót Paul Motwani nyert meg. A magyar Utasi Tamás, miután az utolsó fordulóban döntetlenül játszott a francia Villermain ellen 5,5 pontjával a 14. helyre került. A versenyen összesen negyven versenyző indult, mindössze egyetlen sakkozó a dominikai Euliao nem szerzett egyetlen pontot sem, sőt még döntetlenje sem volt, valamennyi mérkőzését elvesztette.

Csom István, aki a hastingsi nemzetközi sakkversenyen szerepel, a 9. fordulóban a brit Botterillel ült asztalhoz, partijuk függőben maradt. A tornán az angol Speelman vezet 6 ponttal, Csom 4 ponttal és 2 függőjátszmával a hetedik.

A bajnok befejezte, a kapitány elkezdi

Váratlanul csapott a magyar birkózás hétköznapjaiba a hír: Gurics György, a válogatott vezető edzője távozik, s a karmesteri pálca olimpiai bajnok kezébe került. Hegedüs Csaba — szövetségi kapitány.

Gurics György, aki 17 év alatt öt olimpiai, és 7 világbajnoki elsőséget kovácsolt össze Magyarországnak, már évek óta kacérkodott a távozás gondolatával. Közrejátszhatott ebben az igen gyenge mexikóvárosi vb-szereplés (1978. szeptemberében), de a döntő ok természetesen Moszkva közelsége.

— Őszintén szólva, rendkívüli módon elképedtem, amikor illetékesek megkerestek megtisztelő ajánlatukkal — mondja Hegedüs Csaba, aki IV. éves egyetemistaként talán legrázósabb vizsgaidőszakában került a nagy dilemma elé. — Huszonkét éve birkózom, s azt terveztem, hogy Moszkvában veszek végleges búcsút a szőnyegtől. Néhány álmatlan éjszaka azonban tisztázott mindent, döntöttem: befejezem a birkózást.

A 30 éves kiválóság eredményeivel méltó helyet követel minden idők öt legjobb magyar birkózója között. Sárvárott kezdte a birkózást, de csak a Vasasba kerülése után villantotta fel igazi tehetségét. 23 éves, amikor élete első felnőtt világversenyére küldik. Bámulatbaejtő birkózással mindenkit kétvállra fektet a szófiai világbajnokságon, hibapont nélkül aranyérmes, tuskirály! A világ persze nem hagyja magát olyan könnyen elkápráztatni: München, az 1972-es olimpia előtt egyszerűen kirekesztik az esélyesek köréből azok, akik a 82 kg-os versenyek végkimenetelét jósolgatják. Szó esik a jugoszláv Nenadicsról, a szovjet Nazarenkóról, de Hegedüsről — nem. És milyen a sors? Az 1. fordulóban Nazarenkót sorsolják ellenfeléül. Óriási csatában Hegedüs győz, utána mindenkit végigver — most „csak" pontozással. Ő a magyar sport 100. olimpiai bajnoka.

1973. áprilisa. A nagyszerű sportember majdnem a száguldás áldozatává válik. Autójával karambolozik, hosszú hónapokig küzdenek élete megmentéséért. És újabb hónapok, amíg lábadozik. Azután a Nagy Hír: 1975. októberében ott szerepel a minszki világbajnoki magyar csapatban. Amikor első mérkőzésén szőnyegre lép, a 4000 szovjet néző tapsviharral adózik kivételes akaratereje előtt, amivel a halált is kétvállra fektette.

Szakemberek nem jósolnak neki újabb sikereket. De Hegedüs, a Hegedüs — kiszámíthatatlan. 1976. áprilisában Leningrádban ismét bajnok, méghozzá Európa legjobbja! A sérült részek azonban nem engedelmeskednek már úgy, mint korábban. Súlycsoportot változtat, 1977-ben, Bursában már a 90 kg-osok között szerepel. S itt tűnik fel nagy riválisa, a svéd Frank Andersson. Bursai mérkőzésük feledhetetlen, a Jelen és a Jövő gigászi harca. És Hegedüs ismét remekel: kétvállal veri a nála 8 évvel fiatalabb skandináv birkózó-zsenit.

A montreáli olimpia előtt viszont esélyes, és nagyot bukik. Két fordulóval a háta mögött búcsúzik...

— Már akkor kezdődött valami félelmetesen kiszámíthatatlan sérülés — és betegség-hullám, ami mindig két-három héttel a világversenyek előtt jelentkezett. Sorban jött a kudarc 1977 világbajnokságán, 1978 Európa- és világbajnokságán. De nem adtam fel a hitet, alapoztam, dolgoztam, mint eddig soha. De az évek múlásával számolni kell a szervezet kopásával — egyszóval jobb így.

Meg van győződve arról, hogy újat tud hozni szakvezetőként is. Tele van tervekkel, elképzelésekkel. Ismeri jövőbeni „tanítványait", hiszen tegnap még együtt birkózott velük. S holnap dobogóra állíthatja őket...



Fondorlattal nőnek öltözött férfiak

Nincs szükség a szex-vizsgálatokra?

A női sportolók ne próbálkozzanak nehézatlétikával

Londonban rendezték meg a női sporttal kapcsolatos első világkonferenciát. Sok érdekes előadás hangzott el, de a legnagyobb hatást dr. Liz Ferris, volt műugró, Universiade-győztes angol sportorvos gyakorolta a hallgatóságra. Többek megrökönyödésére előljáróban kijelentette:

— Csak azoknak a szex-vizsgálatoknak volt értelme, amelyek azt akadályozták meg, hogy fondorlattal nőnek öltözött és maszkírozott férfiak semmiképpen se kerülhessenek a női versenyek indulói közé. Manapság az összes próba a kromoszóma eltérések alapján dönt, bár az orvosok jól tudják, hogy a két nem közötti eltérést ezek minősége nem minden esetben bizonyítja egyértelműen. Akadnak furcsa esetek, s ezek miatt már több nőnek kellett visszavonulnia a versenyzéstől. Vizsgálatok sora bizonyítja, hogy az orvosok már több olyan férfisportolóval is találkoztak, akik a kromoszóma-vizsgálaton egyáltalán nem a nemüknek megfelelő eredményt mutatták...

Szó esett arról is, hogy sok női sportoló próbálkozik férfi hormonok, tesztoszteronok szedésével, amelyek hatására az izomzat gyorsan növekedik, de olyan káros következményekre is lehet számítani, mint az arcszőrzet megerősödése, a hang mélyülése, mi több, a termékenység csökkenése. Ezek a hormonok az anabolikus szteroidok hatását „utánozzák", s mivel természetes, nem testidegen anyagok, a gyógyszervizsgálat a legtöbb esetben nem mutatja ki fogyasztásukat. Akármilyen furcsán hangzik, a fogamzásgátló gyógyszerek nagy mértékű fogyasztása is anabolikus hatással jár, s az izomnövekedést serkenti. Szomorú dolog, hogy sokfelé ezeket az eljárásokat szükségesnek és veszélytelennek minősítik, holott távolról sem bizonyított, hogy a versenyzők visszavonulása után egészségük nem látja-e ezek kárát.

A konferencián végül azt is megvitatták, hogy vajon a női sportolók egy vagy több versenyszámban valóban képesek-e a férfiak utolérésére. Ezt bizonyos állóképességi számokban lehetségesnek vélik, de ugyanakkor állást is foglaltak: a női sportolóknak semmiképpen sem szabad megpróbálkozniuk a nehézatlétikai számokkal, így a birkózással, az ökölvívással és a súlyemeléssel.



a monitor mellől

Még 17 hónap

Most már minden kétséget kizáróan megkezdődött a visszaszámlálás. 1979-et írunk, bő másfél év van a moszkvai olimpia 1980. július 19-i megnyitásáig. A hajrá hónapjai ezek. Egyre több szó esik a XXII. Nyári Játékokról, egyre többen hallatják szavukat a jövő év nagy eseményéről. Az új év első Monitorjában is erről lesz szó. Először a szervező bizottság nemrég kiadott jelentéséből idézünk:

„Az egész világ feszült érdeklődéssel kíséri a moszkvai olimpia előkészületeit. A szervezők mindent megtesznek azért, hogy a játékok történetében első ízben egy szocialista államban megrendezésre kerülő olimpia mindenki számára felejthetetlen legyen; nagyszerű sporteredmények szülessenek és mindenki reményei valóra váljanak. A szovjet fővárosnak gazdag tapasztalatai vannak nagy sportesemények, fesztiválok lebonyolításában. Erre, valamint az előző olimpiák rendezőinek tapasztalataira támaszkodva, a szovjet párt és kormány, az egész szovjet nép hathatós támogatásával és egyetértésével biztosak vagyunk abban, hogy az 1980-as moszkvai olimpia magas szervezettségi és műszaki színvonalon kerül megrendezésre és új szakaszt jelent majd a nemzetközi olimpiai mozgalom történetében!"

Alberto Juantorena (Kuba) a montreáli olimpia 400 és 800 méteres síkfutó bajnoka monata a moszkvai olimpiáról:

— A szovjet sport nagyszerű eredményeinek elismerését jelenti, hogy a NOB a következő olimpia rendezését Moszkvára bízta. Biztos vagyok benne, hogy a versenyeket magas színvonalon fogják lebonyolítani. Ez minket, versenyzőket is hozzásegít majd ahhoz, hogy jó eredményeket érjünk el. Természetesen én is szeretnék indulni Moszkvában. Montreálban „csak" a 800-as világcsúcsot sikerült megjavítanom, örülnék, ha az amerikai Lee Evans Mexikóvárosban felállított 400-as világrekordját éppen az olimpián tudnám megdönteni. Ehhez még másfél év kemény munkájára van szükség. Felkészülési tervemet edzőim 1980 őszéig állították össze, tehát az olimpia is benne szerepel. Mit is mondhatnék még? Szeretném, ha az ismétlés a finn Lasse Virenhez hasonlóan a moszkvai olimpián nekem is sikerülne!

Adjuk át a szót egy másik világsztárnak, Viktor Szanyejevnek, a hármasugrás háromszoros olimpiai bajnokának:

— Mint a többi szovjet sportoló, én is nagyon örültem, amikor megtudtam, hogy Moszkva lett az 1980. évi olimpia házigazdája. Én is szeretnék ott lenni az ötkarikás játékokon, mert nagyon szeretek hazai közönség előtt versenyezni. Első olimpiai aranyérmemet 22 éves koromban szereztem Mexikóvárosban. Könnyű tehát kiszámítani, hogy jövőre töltöm be 34. évemet. Megmondom őszintén, hogy Montreálban aratott győzelmemet az is elősegítette, hogy gondolatban már 4 évvel előbbre jártam. Nehéz volt 1976-ban is, mert a stadionban nagy volt a hőség, magas volt a levegő páratartalma és persze az ellenfelek is nagyon erősek voltak!

Úgy érzem, van még bennem tartalék. Remélem, hogy a hátralevő másfél évben felkészülésemet nem zavarja semmi, nem jön közbe sérülés vagy betegség. Ha így lesz, bízom benne, hogy Moszkvában negyedszer is ott lehetek az olimpiai játékok résztvevői között!

Dr. Csanádi Árpádtól, a NOB Végrehajtó Bizottságának köztiszteletben álló magyar tagjától egy szovjet újságíró kolléga megkérdezte:

— Mit kíván az új évben az olimpia szervezőinek és a moszkvaiaknak?

A válasz így hangzott:

— Azt kívánom az 1980. évi olimpia szervezőinek, rendezőinek, hogy amikor kialszik az olimpiai láng, könnyű szívvel térjenek nyugovóra. Ez azt jelentené, hogy mindnyájan jól dolgoztak, megtettek mindent a sikerért és a sportolókért, és megoldottak minden felmerült problémát. Az olimpia sikeres befejezése ugyanis nemcsak a szovjet emberek, hanem az egész szocialista közösség nagy ünnepe lesz!

Szőnyi János

A Pécsi Kesztyűgyár központi gyára felvételre keres:

- GÉPI VARRODAI,
- KÉZI VARRODAI,

kézi befejező munkára
NŐI MUNKAERŐKET,
valamint

- SZABÁSZ ÁTKÉPZŐST

A betanulást átképzés útján biztosítjuk.
Jelentkezni lehet: 7601 Pécs,
Sörház u. 36. I. em. 106.

KESZTYŰGYÁR PÉCS

Féléves számvetés az NB II-ben

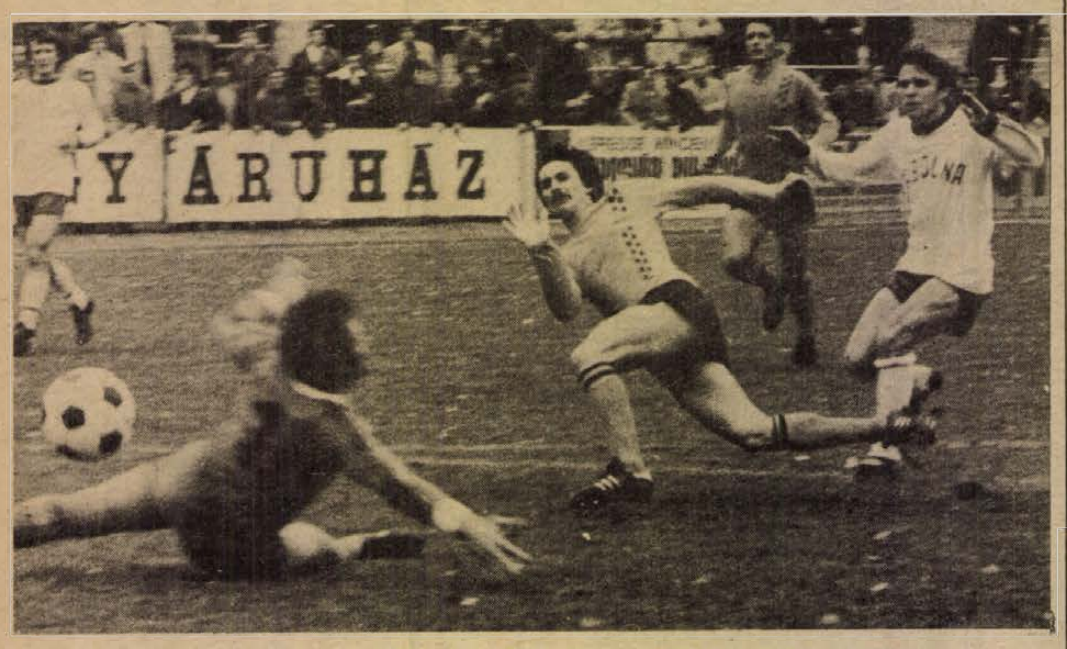

Kanyar két góllal járult hozzá a Rákóczi győzelméhez a Bábolna elleni mérkőzésen

Nehéz út vezet Kaposvárról az NB I-be

Amikor a K. Rákóczi labdarúgói a tavalyi bajnokság végén búcsúzni kényszerültek az NB I-től, folytatásként az egyesület vezetői „tisztogatáshoz" láttak. Sebtében hat olyan labdarúgónak mondtak föl, akikért egyenként is korábban nagy áldozatot vállalt Kaposvár. Mások látták, hogy az események miként alakulnak, ezért maguk fogták a vándorbotot. Így távozott Kiss, Konrád, Karasz. A bomba akkor robbant, amikor a csapatkapitány Buus György fölkerekedett, s meg sem állt Nyíregyházáig.

Több mint egy csapatra való játékos ment el, s helyükre igazában csak Egerszegről Gáspárt igazolták. No és visszatért a Rákóczihoz Boros. Ez a két fiú persze nem tudta pótolni azt a nagy űrt, ami különösen a támadósorban keletkezett. Bizonyára ezért is nyilatkozott óvatosan a rajt előtt a jövőt illetően dr. Balogh János, a szakosztály elnöke, aki a „pécsi példát" emlegette. Azt, hogy a kiesést követően Pécsett sem egy év alatt tervezték a visszajutást.

A közvélemény persze mást várt, remélt. Különösen azt követően, amikor napvilágot látott az NB II. nyugati csoport beosztása. Ebben a mezőnyben a K. Rákóczi mellett valóban nem is akadt „neves csapat". A volt NB II-esek közül az előző bajnokságban az Olajbányász, a Komló meg a Szekszárd nem nagyon jeleskedett. A MÁV DAC pedig csak az osztályozón szerezte vissza NB II-es jogát. „Ezekkel, meg a zömmel volt NB III-as csapatokkal majd csak elbánunk" — gondolták Kaposvárott, különösen, amikor az idénynyitón a Rákóczi simán legyőzte az Olajbányászt. Hamarosan kiderült viszont, hogy a volt NB I-es csapat — amelyben csak a hátvédsor maradt meg bontatlanul — könnyen sebezhető. Még csak a 6. fordulónál tartott a Rákóczi, amikor már kétszer meg kellett kóstolnia a vereség keresű ízét is. Közben Gulyásék Kaposváron sem tudtak nyerni a Sabaria ellen sem. Bizony egyszerűbe odalett a kezdeti derülátás, s aligha akadt irigye *Németh Lajos* vezető edzőnek, akit ekkor már neves szakember, *Preiner Kálmán* pályaedzőként segített. Az edzőpáros — ha lassan is — szeptember derekára a megmaradt „öreg" és a saját nevelésű fiatalok soraiból kialakította a legütőképesebb csapatot, amely most már csak akkor változott, amikor *Marcsok*, majd *Ágfalvi* is hosszú időre kiesett a sorból. Mindenesetre a szeptember 10-i győri vereség óta már nem talált legyőzőre a zöld-fehér együttes, amely feljavulva begyűjtötte az éllovas PVSK skalpját, majd legyőzte a Komlót is. Idegenben viszont rendre csak egy pontra futotta az erőből. Minthogy az ellenlábasok sem nézték tétlenül a hajrát, Kaposvár a 90 százalékos hazai és a 45 százalékos vidéki összteljesítménnyel a 20. forduló után a 3. helyen várhatja a folytatást.

Ha azt is számba vesszük, hogy az idegenben gyengélkedő Rákóczinak tavasszal majd Pécsre meg Komlóra kell utaznia, no és a „nagy csapatok mumusához", a Sabariához is, akkor bizony túlzott derülátásra nem lehetnek Kaposvárott, ahonnan a jelek szerint nehéz út vezet az NB I-be. Persze csupán ezért lemondani a feljutásról, badarság lenne. A soronlevő 18 mérkőzés ugyanis nem csupán a kaposváriaknak, hanem az ellenlábasoknak is sok buktatót tartogat még.

Nem is adták föl Kaposvárott. Ezt bizonyítja, amit e kérdéssel kapcsolatban manapság látni, hallani lehet. Január 2-án, amikor Kaposvárott is elkezdődött a felkészülés, az öltözőben nagy harcikedv volt látható. Csak a betegeskedő *Gáspár* helye volt üresen. Mindenki örömére az orvosi vizsgálat Marcsokot és Ágfalvit is rendben találta. *Málics Gyula*, a Buús örökébe lépett kapuvédő már az orvosi rendelőben azt hangoztatta, hogy bajnok lesz a Rákóczi. Németh Lajos vezető edző szerint ma már egészséges önbizalma van a csapatnak, amely bizony a kezdet kezdetén hiányzott.

— Megnyerjük a vidéki rangadókat, meg a bajnokságot is! — jelentette ki kategorikusan Varga Gyula ügyvezető elnök. Érvei szerint a Nyugati csoportban a Rákóczi a legtapasztaltabb s a legjobb játékosokkal rendelkező csapat. — Ha ezt a fiúk az elején elhitték volna, akkor ma 3—4 ponttal több lenne a bitokunkban. Tavasszal majd másként rajtolunk. A támadósorban ott lesz Marcsok. Ágfalvi csatasorba állásával Gulyás nem a söprögető helyéről kell hogy rohamozza az ellenfelek kapuját. (A hátvéd 8 góljával egyébként a csapat legeredményesebb játékosa volt.) Aztán keressük az erősítést a támadósorba. A tarjáni Radics a végén nem lett a miénk, de majd jön más, vagy mások.

Túlzott derülátás?... Egészséges optimizmus?... Ezekre a kérdésekre ma még nem lehet választ adni. Az biztos, hogy a K. Rákóczival mint bajnokesélyessel, a tavaszi idényben számolni kell majd.

A csapat január 20-ig kereken 30 edzéssel készül Taszáron a sportcsarnokban s naponta — esik vagy fúj — a szabadban is. Részt vesz a Rákóczi a Hétfői Dunántúli Napló kupában, nem félve még a Komló meg a PVSK elleni „próba rangadóktól" sem. Februárban lengyel első ligás ellenfelet vár Kaposvár, majd 21. és 28-án két MNK-mérkőzés következik a legjobb 32 közé jutásért.

Kovács Sándor

SPORT
Hétfői
SPORT

TOTO

1. Avellino–Atalanta	0:0	x
2. Fiorentina–Juventus	0:1	2
3. Lanerossi–Ascoli	1:1	x
4. Napoli–Lazio	1:1	x
5. Perugia–Verona	1:1	x
6. Róma–Internazionale	1:1	x
7. Brescia–Pistoiese	0:0	x
8. Foggia–Cesena	0:0	x
9. Lecce–Genoa	2:1	1
10. Rimini–Taranto	2:1	1
11. Sampdoria–Monza	1:1	x
12. Sambenedettese–Palermo	1:1	x
13. Varese–Bari	1:1	x
pótmérkőzések:		
14. Pescara–Spal	0:0	x
15. Milan–Catanzaro	4:0	1
16. Torino–Bologna	3:1	1

Asztalitenisz

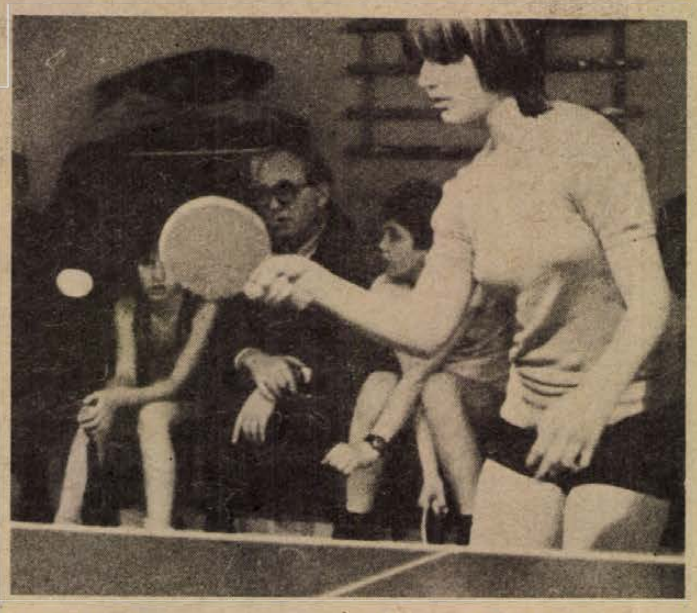

Az ifjúsági leány egyes győztese Mézner (Pécsi Spartacus). Arató László felvétele

200 résztvevő a városi döntőn

Népes mezőnyök részvételével került sor Pécs város és környéke felnőtt, ifjúsági és serdülő asztalitenisz-bajnokságára az Egyetemi tornacsarnokban. A Városi Asztalitenisz Szövetség által rendezett kétnapos döntőn hat egyesület 200 versenyzője állt asztalhoz. Kitűnően szerepeltek a Vasasi Bányász és a Pécsi Spartacus versenyzői. Sikersorozatukat csak Szitának (Universitas PEAC) sikerült megtörni a férfi egyéni megnyerésével.

Eredmények: Férfi egyes: 1. Szita (Universitas PEAC), 2. Szederkényi (Vasasi Bányász), 3. Koronics (Vasasi Bányász). Női egyes: 1. Andi, 2. Mausz, 3. Szörényi (mindhárman Pécsi Spartacus). Férfi páros: 1. Szederkényi–Koronics (Vasasi Bányász), 2. Szabó–Gyén M. (P. Spartacus), 3. Csizmadia–Bocz III. (Vasasi Bányász–István-akna). Női páros: 1. Andi–Mausz, 2. Szörényi–Eszényi, 3. Soós–Fáncsi (mindhárman P. Spartacus). Vegyes páros: 1. Andi–Szederkényi (P. Spartacus–Vasasi Bányász), 2. Mausz–Szabó, 3. Eszényi–Gyén M. (mindkettő P. Spartacus). Ifjúsági fiú: 1. Drávai (P. Spartacus). Ifjúsági fiú páros: 1. Szabó–Gyén (P. Spartacus). Ifjúsági leány: 1. Mézner (P. Spartacus). Ifjúsági leány páros: 1. Rézsó–Mézner (P. Spartacus). Ifjúsági vegyes páros: 1. Eszényi–Gyén (P. Spartacus). Serdülő leány: 1. Eszényi (P. Spartacus). Serdülő fiú: 1. Szabó G. (P. Spartacus). Újonc leány: Soós Cs. (P. Spartacus). Újonc fiú: Gyén L. (Pécsi Spartacus).

Csalódást okozott az Olajbányász — a vártnál jobban szerepelt a MÁV NTE

A mintegy 50 000 lakosú délzalai városban az elmúlt év nyarán ugyancsak mozgásba jött a labdarúgó gépezet, ahol nagy várakozás előzte meg az átszervezett bajnokságot, melynek második vonalában két városi csapat kezdte meg szereplését: az Olajbányász és a mellé felzárkózott a MÁV NTE.

A két együttes házatáján nagy ügybuzgalommal láttak munkához, majd az ismeretek birtokában meghatározták a legfőbb célkitűzéseket. Az olajosoknál a dobogóra való felkerülést jelölték meg, míg a szomszédban a bentmaradás kiharcolását várták a fiúktól. Az „első félidő" mérlege azonban azt mutatja, hogy az olajosok jóval a terv alatt, míg az újonc MÁV NTE tervszinten zárta a bajnokság őszi idényét.

Az Olajbányásznál a sikeresnek minősített felkészítés után megkezdődött a „szenvedés". A csapat alsó régiókban elfoglalta helyét és csak nagy nehezen tudott felkapaszkodni a tabellán. Hat pontot vesztettek el hazai pályán, míg vidéken is igen gyengén ment a fiúknak. Nem csoda, hogy erősen megcsappant a hazai nézőszám, hiszen a közönség alig láthatott elfogadható játékot. Kétségtelen, hogy több sérülés is közrejátszott a gyatra szereplésben, de ennek a játékosállománynak sokkal többet kellett volna nyújtani.

— Tény, hogy jóval többet vártunk a csapattól, vezetőktől egyaránt. Számukra mindent biztosítottunk, és mit kaptunk? Igen keveset! Gondok voltak a hozzáállással, a fegyelemmel és megromlott a csapaton belüli egység, a szakmai irányítás — állapította meg Baranyai István, az egyesület ügyvezető elnöke.

A játékosok többsége lelkesedés, megfelelő akaruti tényezők nélkül játszott, nem sokat tettek a siker érdekében. A szerepeltetett 20 játékos közül mindössze a csupaszív, fáradhatatlanul harcoló beállós Simon, valamint a tapasztalt kapus Vlaszák dicsérhető.

*

Az újonc MÁV NTE-nél a bentmaradást jelölték meg célként, hiszen ez a gárda egyelőre csak azokkal a képességekkel rendelkezik, hogy foggal-körömmel küzdjön, a további NB II-es szereplésért. Ugyanis a mostani csapat — az átigazolt és tényleges erősítést jelentő dr. Füle, Englóner, és Liviczky nélkül — két évvel ezelőtt még a megyeiben szerepelt.

A csapat várakozáson felül, igen jól kezdte az idényt és a játékosokra szabott taktika, no meg a határtalan lelkesedés a bajnokság első szakaszában, nagyszerű eredményeket, bravúros győzelmeket hozott. Aztán jött a visszaesés időszaka, de akkor sem tétlenkedtek, hanem fokozták a munkát. Vereségek, hazai pontveszteségek után újabb szerkezeti átcsoportosítások következtek. Nehezen lendültek előre, de a szorgalom meghozta a remélt félidei sikert, a betervezett 17 pontot. A hajrában különösen nagyszerű fegyvertény volt a Szekszárd, majd a MÁV-DAC legyőzése.

Az együttes az őszi idény első és befejező harmadában jeleskedett és utóbbinál a hazai győzelmek biztosították a jelenlegi helyezést. Érdekesség, hogy a vasutasok a volt NB II-es csapatok ellen szerepeltek jobban: veretlenek maradtak, miközben három ellen győzelmet értek el.

A csapat eddigi sikerét a tervszerű, tudatos szakmai munkának, az odaadó és lelkes hozzáállásnak köszönheti. A legjobb csapatrész a védelem, ebben is az új szerepkörben játszó Englóner és a harcos Markán emelhető ki, míg elöl Füle dr. hét góljával igen jelentős szerepet töltött be a MÁV NTE elért sikereiben.

*

A kanizsai NB II-es csapatok rövid pihenő után január 2-án orvosi vizsgálattal kezdték meg az újabb idényre való felkészülést.

— Január végéig napközis rendszerben készül a csapat: 22-en kezdték meg a termi és szabadtéri munkát, akik közül hiányzik a porcműtéten átesett Müller, Simon, és Buti. A foglalkozásokat Kerekes Imre vezető edző irányítja, akinek segítőtársai Mike József testnevelő tanár és Zöldvári István pályaedző. Az első mérkőzésünket január 13-án vívjuk a ZTE csapatával — mondotta Csima József, az olajosok technikai vezetője.

Balogh Antal

Ki volt a főszereplő?

Csak egy nevet kérünk!

Lapunk elmúlt héten megjelent számában közölt tudósítás idézetéből hiányzó főszereplő (Katzirz Béla) nevét 24 pályázónk találta el. A sorsolásnál közülük a szerencse Molnár Eszter (Pécs, Boros u. 7.) pályázónknak kedvezett. A 100 forintos vásárlási utalványt postán küldjük el részére. A mostani idézetből hiányzó nevet a szelvényre írva és azt levelezőlapra ragasztva, szombat déli 12 óráig juttathatják el olvasóink, szerkesztőségünk címére: Dunántúli Napló, Pécs, Hunyadi út 11. 7601.

AZ IDÉZET:

„Az országos atlétikai bajnokságon kitűnően szerepelt..... Szombaton megnyerte az 1500 méteres síkfutást, majd a befejező napon, vasárnap, újabb aranyérmet szerzett. Az 5000 méteres síkfutásban 13:44,6 másodperces, új Baranya megyei csúccsal elsőként érkezett a célba."

Hiányzó név: .....

A pályázó neve: .....

A pályázó lakcíme: .....

Tenisz Király Kupa

Vasárnap délután Hannoverben 3000 néző előtt kezdődött el az NSZK–Magyarország Király Kupa tenisz-mérkőzés.

Az NSZK szerezte meg a vezetést, miután a 23 esztendős Rolf Gehring az első találkozón 6:1, 6:2 arányban győzött Benyik János ellen. Uli Pinner a második egyes mérkőzésen 6:3, 6:3 arányban legyőzte Taróczy Balázst, így az NSZK válogatottja már a párostól függetlenül megnyerte a találkozót.

Kosárlabda

Kecskeméten rendezték a hagyományos Dánffy Antal kosárlabdatornát, melyen a PVSK férfi csapata is részt vett. A pécsiek a Videotontól 108:100 arányú vereséget szenvedtek és ugyancsak kikaptak az Oroszlány együttesétől 100:96 arányban. A KSC ellen jobbnak bizonyultak 96:94 arányban és így végül a 3. helyet szerezték meg. A torna legeredményesebb játékosának járó tiszteletdíjat Varasdi (PVSK) kapta.

Verrasztó harmadik

Kétnapos női úszóverseny kezdődött a massachusetts-beli Cambridgeben. Az Egyesült Államokban vendégszereplő két magyar úszónak, Verrasztó Gabriellának és Fodornak ez volt a bemutatkozó versenye, az első napi eredmények fölött, csak Verrasztó Gabriella nevével találkozhatunk, aki a 200 yardos hátúszásban harmadik helyet szerezte.

Hétfői Dunántúli Napló

Az MSZMP Baranya megyei Bizottságának lapja

Főszerkesztő: **Mitzki Ervin**

Főszerkesztő-helyettesek: **Báling József és Hallama Erzsébet**

Szerkesztőségi ügyelet 8–20 óráig 10-053, 20 óra után 15-726

Kiadja a Baranya megyei Lapkiadó Vállalat

Felelős kiadó: **Braun Károly**

Szerkesztőség és kiadóhivatal: Pécs, Pf.: 134. Hunyadi út 11. 7601

Telefon: 15-000, 15-762, 15-852, 15-245, 15-264

Szerkesztőség telex: 12-421

Kiadó telex: 12-320

Készült ofszet rotációs eljárással Saphir 96-os gépen Pécsi Szikra Nyomda Pécs, Engel János u. 8. 7630 Tel.: 13-177, 13-696. Telex: 12-211 Felelős vezető: **Szendrői György**

Terjeszti a Magyar Posta Indexszám: 25 054

ISSN 0133–2007

Világ proletárjai, egyesüljetek!

Dunántúli Napló

XXXVI. évfolyam, 8. szám
1979. január 9., kedd
Ára: 80 fillér

Az MSZMP Baranya megyei Bizottságának lapja

Küzdelem a faggyal

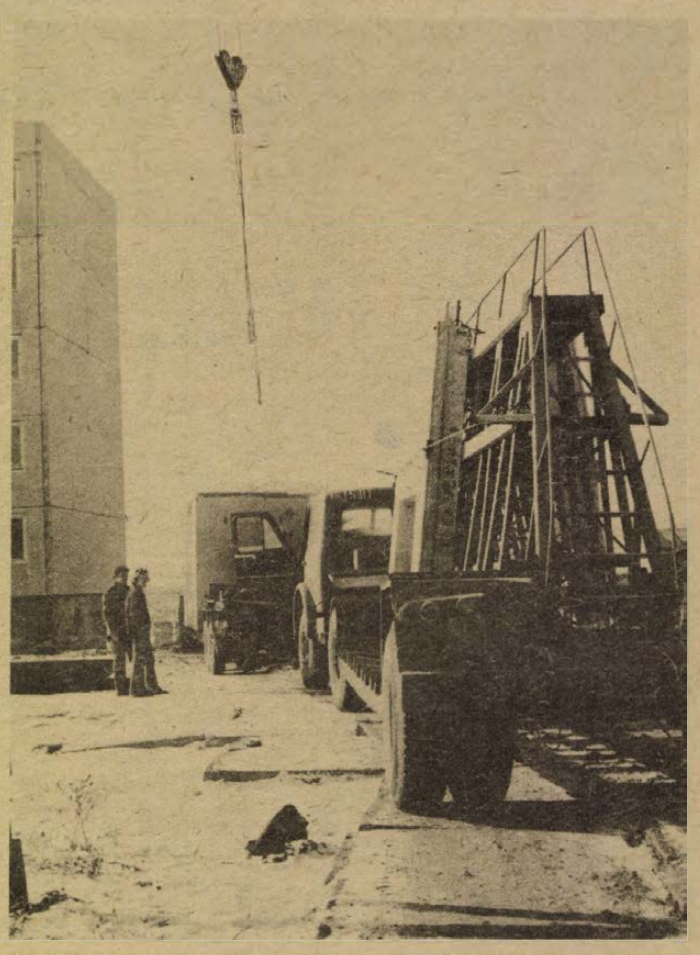

Megérkeztek az újabb épületrészek. Hőmérséklete minusz 10—14 C-fok. Az acélrészeknél kesztyű alig használható, amikor az illesztés nagyon fontos mozzanata történik. A fém, ha nem vigyáznak, a tenyérhez ragad

A zord időjárásban is építik a lakásokat

Gőz, meleg levegő, jégoldó folyadék és glicerin a munka segítője

A nyolc-tíz emelet magas daru pontosan úgy csikorog, mint a munkába igyekvők talpa alatt a hétfő reggeli mínusz 14–16 fokos hidegben ropogósra fagyott hó. A pécsi Lvov-Kertváros új építkezésein óvatosan lendülnek a gémek, komótosan váltanak irányt és ha meg is pihennek, azonnal szélirányba állítják őket. Jobb az elővigyázatosság és még jobb a pontosan szervezett munkatempó. Így is nemegyszer melegítik a daruk alkatrészeit, hogy megmaradjon a viszonylag laza forgás. Fenn, a magasban pedig apró rongy- és szalmatüzek mellett előmelegítik a panelek összekötő elemeit, hogy a hegesztőpisztolyok ívfényében gyorsan illeszkedjenek.

Az ember és a hideg birkózik egymással, hiszen gyakorta mond csődöt a legmodernebb technika is. Meleg, meleg, ez kell most igazán, de nemcsak a munkásnak, hanem a berendezéseknek, sőt a felhasználandó anyagoknak is.

Az alapozóknál, hogy a betont és a cölöpfejeket könnyen leréseljék – a befagyott légkalapácsokat – ahogy ők mondják a puskákat – jégoldó sprével és glicerinnel kezelik. Ruppert Ferenc a 10–12 évvel ezelőtti zord hidegekhez hasonlítja a mostanit, szerinte csak a vas tapadása elviselhetetlen a kézhez és gyakrabban szaladnak be néhány percre is a melegedőbe. Kövesi József az otthoni pulóvert sem sajnálja a nagyon is vastag pufajkakabát alól és az elhelyezkedést magyarázza el, vagyis jobb, ha a szél a hátba kap és fázni csak legfeljebb a nagytáblás zsaluk pontos munkát igénylő beállításánál lehet. Mert ekkor hosszasan is igazgatnak, egy helyben többet állnak, hevesebben belejük mar a hideg. Amikor az erős fizikai munka dandárja jön, akkor nincs idő fázásra. Az alapozók, a zsaluzók gyakran mondanak le a kesztyűről, amikor puszta kézzel csavaroznak, függőznek, zsinóroznak.

A szabadban szorgoskodnak a szerkezetépítők is a 39-es busz végállomásán túl több épületben. Jelenlétüket a gomolygó, sűrű gőzpára jelzi, ahol ők vannak, ott gőzölögnek a jövendőbeli lakóházak. A vastag ponyva alatt egyszerre három lakás rejtőzik, alája nagy nyomással gőzt fújatnak, hogy a friss beton megkössön: éjjel-nappal gőzölnek, mert egy percnyi megállás is betonrepedést okozhat. A felhasználandó vizet kétszáz literes konténerekben forralják, míg a folyamkavicskupacokba gőzvezetéket dugnak, így olvasztják a jeget. Bán László az égre mutat, ha tiszta, felhőtlen, akkor ismét kegyetlenül-keményen fagy. Füzesi Ferenc gépész ekkor különösen aggódik, ugyanis a szabadban futó gőzvezetékek nem dugulhatnak el a fagytól, mert akkor súlyos bajok keletkeznének.

Már nem késnek a bejárók, a nagyon fiatalok is kevesebbet vacognak. Hőlégfúvók lehelik teli meleggel a szobákat, hogy jól kössön a vakolat és gyorsítják a fűtésszereléseket. Igaz, hogy némileg lassult az építkezés üteme, de hátrányát nem érezheti meg a jövendőbeli lakástulajdonos.

Csuti J.

Történelmi jelentőségű esemény

A Kambodzsai Hazafias Front erői megbuktatták a reakciós rezsimet

Felszabadult Phnom Penh, számos város és tartomány

A Pol Pot kormány elmenekült a fővárosból

A kambodzsai főváros vasárnap délben, 12 óra 30 perckor felszabadult. Hanoiban vasárnap este hivatalosan bejelentették, hogy a Kambodzsai Hazafias Front erői eredményesen befejezték a reakciós Phnom Penh-i hadsereg felszámolását, körülzárták a fővárost és rövid harcok után felszabadították.

Ugyancsak vasárnap a forradalmi alakulatok a lakosság támogatásával teljesen felszabadították Kompong Som kikötőjét, továbbá Kampot, Takeo, Kompong Cham és Kandal tartományokat.

A Kambodzsai Nemzeti Egységfront felhívására az ország több más tartományában felkeltek a tömegek a Pol Pot rezsim ellen.

A forradalmi hatóságok fenntartják a rendet és a közbiztonságot Phnom Penhben és valamennyi felszabadított területen.

A Kambodzsai Nemzeti Egységfront kéri, hogy képviselője részt vegyen a Biztonsági Tanács ülésén, ha a fórum összeül a Kambodzsában kialakult helyzet megvitatására — jelenti az AFP Hanoiból. A nemzeti egységfront rámutatott arra, hogy a szervezet a khmer nép egyedüli és törvényes képviselője.

Kambodzsából Pekingbe érkezett utasok értesülése szerint Phnom Penhből menekülésre kényszerült Pol Pot és kormánya az ország északnyugati részében fekvő Phnom Penhtől mintegy háromszázötven kilométerre lévő, közel a thaiföldi határhoz fekvő Battambangba távozott. A külföldi követségeket ugyancsak Battambangba költöztették, miután a rezsim illetékesei figyelmeztették őket, hogy a kormány képtelen garantálni biztonságukat. Pol Pot kormánya felajánlotta a külföldieknek, ha akarnak, repülőgéppel Kínába távozhatnak.

A Kínába érkezett utasok elbeszélése szerint a Pol Pot rezsim hadseregének veszteségei rendkívül súlyosak és a közhangulatra a legteljesebb pánik a jellemző.

Megfigyelők rámutatnak arra, hogy a Norodom Szihanuk herceg New Yorkba küldéséről szóló döntést a Pol Pot kormány hozta, de valószínűnek tartják, hogy Peking nyomására. Figyelemre méltó egyébként, hogy Szihanukkal nemcsak a felesége, hanem három gyermeke is utazik. Ugyanazon a repülőgépen hagyta el a kambodzsai fővárost Penn Nouth herceg és felesége is.

A Kambodzsai Nemzeti Egységfront programja és felhívása

A Kambodzsai Nemzeti Egységfront egyik fő feladatának tekinti, hogy véget vessen a Pol Pot–Ieng Sary rezsim diszkriminációs politikájának. A Kambodzsa felszabadított területein élő állampolgárok politikai, gazdasági és szociális jogai és kötelességei egyenlőek, függetlenül attól, hogy hol dolgoztak az előző rezsimek idején — szögezi le a front programja, amelyet 1979. január 1-én fogadott el a szervezet központi bizottsága. A program Kambodzsa felszabadított területein máris érvényben van.

A program célul tűzi ki valamennyi a reakciós rezsim által létrehozott erőszakszervezet és adminisztratív szerv felszámolását.

Gazdasági téren a Kambodzsai Nemzeti Egységfront célul tűzi ki az anyagi javak igazságos elosztását, valamennyi állampolgár élelmiszerrel és ruházati cikkekkel való ellátását.

Azok, akik az ellenség soraiban harcoltak, illetve annak adminisztrációjában dolgoztak, ugyancsak rendelkeznek minden állampolgári joggal, viszszatérhetnek családjukhoz, ügyüket megfelelő önkormányzati szervek vizsgálják majd ki, és megállapítják, valóban őszinte volt-e csatlakozásuk a néphez.

A dokumentum leszögezi, gondoskodni kell valamennyi nemzetiség — elsősorban a kisebbségek — szokásainak, erkölcseinek, vallásának tiszteletben tartásáról.

A Kambodzsai Nemzeti Egységfront Központi Bizottsága felhívással fordult a kambodzsai hazafiakhoz, a hadsereg tagjaihoz, csatlakozzanak a Kambodzsai Nemzeti Egységfronthoz, számolják fel végérvényesen a Pol Pot–Ieng Sary féle reakciós klikket.

A felhívás végezetül arra szólítja fel a kambodzsai állampolgárokat, hogy adjanak meg minden támogatást a forradalmi fegyveres erőknek, tegyenek meg mindent az élet normalizálásáért és a közrend fenntartásáért a már felszabadított városokban és falvakban.

SALT-2

Amerikai szenátorok a Szovjetunióban

Amerikai szenátusi küldöttség érkezett vasárnap a Szovjetunió Legfelsőbb Tanácsa parlamenti csoportja meghívására a Szovjetunióba, Howard Bakerrel, a szenátus köztársasági párti kisebbsége vezetőjével az élén.

Az amerikai küldöttség vezetője a TASZSZ tudósítójának nyilatkozva köszönetet mondott a meghívásért és kifejtette, hogy az utazásra az amerikai fél számára igen fontos időpontban kerül sor. Mint mondta, a látogató szenátoroknak feladatuk és felelősségükből fakad, hogy fogadjanak el illetve adjanak a kormánynak tanácsot a SALT-megállapodással kapcsolatban. „Arra számítunk, hogy erről a nagy horderejű kérdésről a szenátusi vita sikerrel fog végződni" — mondotta Baker szenátor, majd hozzátette: a látogatás célja megismerkedni a szovjet kormány álláspontjával a két ország kapcsolatainak fontos kérdéseit illetően, köztük olyannokkal kapcsolatban, amelyek a szenátusi vita tárgyát képezik majd.

Az amerikai szenátusi küldöttség hétfőn délben Malcolm Toonnak, az Egyesült Államok moszkvai nagykövetének kíséretében Leningrádból Moszkvába utazott.

A delegáció tagjai hétfőn délelőtt Leningrád nevezetességeivel ismerkedtek. Megkoszorúzták a hitlerista blokád idején elesett leningrádiak emlékművét.

Puja Frigyes tárgyalásai Líbiában

Abdusszalam Dzsallud, az Általános Népi Kongresszus főtitkárságának, a Líbiai Arab Szocialista Népi Állam Legfelsőbb Politikai Irányító Testületének tagja fogadta Puja Frigyes magyar külügyminisztert, aki líbiai kollégája, Ali Abdesszalam Triki meghívására hivatalos látogatáson tartózkodik Líbiában. A szívélyes légkörben lezajlott megbeszélésen jelen volt Szüts Pál líbiai magyar nagykövet is.

Vasárnap délelőtt szakértők részvételével megkezdődtek a magyar—líbiai külügyminiszteri tárgyalások. Az első ülés napirendjén nemzetközi kérdések szerepeltek: áttekintették a közel-keleti helyzetet, az afrikai térség problémáit és az európai biztonsággal összefüggő kérdéseket.

*

Puja Frigyes külügyminiszter líbiai látogatását követően Dom Mintoff-nak, a Máltai Köztársaság miniszterelnökének és külügyminiszterének a meghívására január 9. és 11. között hivatalos látogatást tesz a Máltai Köztársaságba.

Kínai kormánynyilatkozat

Pekingben vasárnap kormánynyilatkozatot tettek közzé, amely „Kambodzsa elleni nagyméretű agresszióval" vádolja a Vietnami Szocialista Köztársaságot. A kormánynyilatkozat rámutat, hogy Pekin-

(Folytatás az 5. oldalon)



Kívül egy lélek sincs, csak a daruk kötelei szállításra várva. Belül azonban gyorsított ütemben készül a fűtésszerelés, hogy folytatódjon a lakásépítés, mert a tél még csak megkezdődött

Hideg van

Csőtörés — gázszivárgás

Tegnap délután fél 1-kor a Pécsi Vízmű Vállalat munkagépe átvágott egy 200-as eternit-azbesztcement nyomóvezetéket, a Szigeti út 1—11. számú szalagház előtt. A víz 15 percig gejzirszerűen lövellt négy emelet magasra. A különleges látványnak sok nézője akadt — kivétel a Szigeti út 3—5. szám alatt lakók, akik csak zárt ablakok mögül mertek kitekinteni, mert a víz végigömlött házuk falán, s néhol még a lakásokba is beszivárgott. A szalagház hat lépcsőházában 90 lakás maradt víz nélkül. A vízmű szakemberei a hibát még tegnap kijavították.

●

Szivárgott a gáz — az úttesten keresztül — tegnap reggel a Lvov-Kertvárosban, a Varsány utcában, a bisztróval szemben lévő szakaszon. A gázból kicsapódó vizet összegyűjtő vezeték egyik felszálló ága törött el — feltehetően fagyás miatt. A Gázmű dolgozói nagy erővel dolgoztak, délig kijavították a hibát. A forgalom csak egy-két nap múlva indulhat meg a Varsány utcában, amikorra a feltört útburkolatot helyreállítják.

Az idős emberek segítésére

Megalakult Pécsett az Egyesített Szociális Intézmény

Felmérés szerint: 80—100 lakást átadnának, de nincs hova elhelyezni őket

300 személyes szociális otthon építését tervezi a tanács

Pécs négy szociális otthonában mintegy 440 idős embert gondoznak. A kényelmesebb és jobb elhelyezés érdekében újították fel, korszerűsítették például a Tüzér utcai szociális otthont — a munkálatokat tavaly ősszel fejezték be. A Pécs városi Tanács szociálpolitikai csoportja jelentős tevékenységet végez az otthonukban lakó, magukat ellátni nem tudó idős emberek gondozásában is. A területi szociális gondozást a főfoglalkozásúak mellett nyolcvanhárom társadalmi aktíva is segíti. Jelentős segítséget nyújtanak a szocialista brigádok, a Vöröskereszt és a tanulók is — számos idős embert látogatnak meg, közreműködésükkel enyhítenek a szociális gondozásra igényt tartó öregek gondjain.

A szociális otthoni elhelyezés — nagy igény van erre — azonban korántsem megoldott Pécsett. Jelenleg mintegy 360 idős, magatehetetlen ember felvételi kérelmét tartják nyilván a tanács szociálpolitikai csoportjánál, de hely hiányában az igényt kielégíteni nem tudják. A helyzet javítása érdekében merült fel egy nyugdíjasház létesítésének gondolata. Ebbe a házba azok az idős emberek kerülnének, akik lakásuk átadása ellenében kapnának megfelelő elhelyezést a nyugdíjasok házában. A Hazafias Népfront, a Vöröskereszt, a pártalapszervezetek segítségével felmérés készült menynyien vannak azok az idős emberek, akik lakásuk leadása ellenében beköltöznének a nyugdíjasok házába. A felmérés szerint mintegy 40—50 idős ember jelentkezett, akik kétszobás lakással rendelkeznek és ugyanennyi az egyszobás lakással rendelkezők száma. A tanács most munkálkodik a siklósi városrészben felépítendő nyugdíjasok háza létesítése érdekében.

Felmérték, hogy a következő években várhatóan mennyire növekszik a szociális otthont igénylők száma. E szerint 1986-ra több mint 500 fő, 1990-re pedig mintegy 1000 fő tart igényt erre, a jelenlegi igényeken túl. Gond ez — megoldásra váró, tudatában vannak ennek a város vezetői is. Elképzelés van arra, hogy az Alkotmány utcai szociális otthont emeletráépítéssel bővítik, ezzel mintegy 30 idős embernek tudnak megfelelő elhelyezést nyújtani. Ez csak némi enyhítést jelent. A helyzet javítása érdekében a Pécs városi Tanács végrehajtó bizottsága 1978. november 24-i határozata foglalkozik a gond enyhítésével. E szerint: „A megfelelő szakmai munka és az időskorúakat gondozó szociális intézmény gazdaságos működése érdekében a VI. ötéves terv folyamán egy 300 személyes szociális otthon létesítését tartja szükségesnek".

Az idős emberekről való fokozott gondoskodás érdekében 1979. január 1-től megalakult Pécsett az Egyesített Szociális Intézmény — amelynek keretében a városban működő öregek napközi otthonai és a területi szociális gondozó hálózat, szakmai, szervezeti és gazdasági egységet alkot. Ez is hozzájárul az idős emberek életkörülményei javításához.

G. F.

Pályázat

a szakmunkásképzéssel egybekötött tiszthelyettes-iskolai jelentkezésre

A Honvédelmi Minisztérium jelentkezésre hívja fel az általános iskolák 8. osztályos fiútanulóit, akik:

— vonzódnak a katonai életpálya, a tiszthelyettesi hivatás és a választott szakma iránt;

— szüleikkel (törvényes képviselőjükkel) egyetemben erkölcsi és anyagi kötelezettséget vállalnak arra, hogy tanulmányaik befejezése után a Magyar Néphadsereg tiszthelyetteseiként teljesítenek szolgálatot.

Az iskola Szabadszállás községben működik és 4 éves időtartamú.

A felvételi követelményeknek megfelelt tanulók — szülői, illetve gyámhatósági egyetértés és szerződés megkötése után — növendéki állományba kerülnek, majd tanulmányaik során gépjárműtechnikai szakon tiszthelyettes és autószerelő szakmunkásképzésben részesülnek. A 4. év végén kibocsátó és autószerelő szakmunkásvizsgát tesznek, melynek alapján a Magyar Néphadsereg hivatásos tiszthelyettesi állományába kerülnek. A képzés során — a Honvédelmi Minisztérium költségén — a tanulók hivatásos gépjárművezetői jogosítványt szerezhetnek.

Az iskolán eltöltött idő alatt a növendékek teljes és ingyenes ellátásban (kollégiumi elhelyezés, étkezés, ruházat, tanszer, kulturális és sporteszközök), továbbá a tanulmányi eredménytől függően ösztöndíjban, a 4. évben tiszthelyettes iskolai hallgatói illetményben részesülnek.

1. A jelentkezés feltételei:
— magyar állampolgárság,
— feddhetetlen előélet,
— egészségi és fizikai alkalmasság,
— az előírt tantárgyakból (magyar, számtan és mértan, fizika, kémia és történelem) legalább jó (4) tanulmányi eredmény,
— a szerződésben rögzített feltételek vállalása.

Azonos feltételek esetén a felvételnél előnyben részesülnek:
— a többgyermekes fizikai dolgozók gyermekei,
— az egyedülálló szülő által eltartottak,
— az állami gondozottak,
— a fegyveres erők távoli helyőrségeiben szolgálatot teljesítő, hivatásos állományúak gyermekei.

2. A jelentkezési feltételeknek megfelelt pályázók „Jelentkezési lap"-ot töltenek ki, melyet a megyei hadkiegészítési és területvédelmi (Budapesten a Fővárosi Hadkiegészítő) parancsnokságtól, illetve az iskola igazgatójától szerezhetnek be.

A jelentkezési laphoz mellékelni kell:
— saját kezűleg írt önéletrajzot,
— 2. számú statisztikai lapot,
— a TBC gondozóintézet által kiadott, 3 hónapnál nem régebbi mellkas röntgenernyő fényképet vagy igazolást.

A jelentkezés nem zárja ki más közép- vagy szakmunkásképző iskolába történő, egyidejű jelentkezés lehetőségét, azonban az ide történő jelentkezést a rendszeresített általános iskolai, továbbtanulási nyomtatványra nem kell rávezetni.

3. A pályázók évenként április hónapban a megjelölt helyen felvételi vizsgán vesznek részt, ahol felmérik a katonai pályára és a választott szakmára való alkalmasságukat.

A felvételi bizottság döntéséről a pályázót (szülőjét, gondviselőjét) az illetékes katonai parancsnokság május 31-ig írásban értesíti.

A pályázati határidő: évenként február 20.

Honvédelmi Minisztérium

Végső búcsú Honthy Hannától

Művészetére emlékező tisztelettel, mély részvéttel búcsúztak Honthy Hannától, Kossuth-díjas kiváló művésztől, a magyar színészet halhatatlan egyéniségétől a kulturális és művészeti élet képviselői, pályatársak, barátok, színházlátogatók hétfőn a Farkasréti temetőben. A sok ezer ember — aki évtizedekig a színházban ünnepelte — kegyelettel adózott virágkoszorúkkal övezett ravatalánál.

A Kulturális Minisztérium, a fővárosi tanács, a Színházművészeti Szövetség nevében Malonyai Dezső, a Fővárosi Operettszínház igazgatója méltatta a kétévszázados állandó magyar színjátszás egyik nagyasszonyának művészetét: — A hangja, a mozdulatai, a színpadi magatartása maga volt a poézis — mondotta búcsúbeszédében. — Primadonna volt, a Fővárosi Operettszínház első hölgye, aki idővel a magyar színházművészet nagy öreg hölgye lett. Sugárzó egyéniségét, színpadi, színházi ismereteit, idős korában is fejlesztett színészi, énekkészségét, színpadi etikájának szigorúságát, lelkiismeretességét példaként tekintették a pályatársak. A közönség kedvenceként, a színház csillagaként ünnepelte őt, utoljára 1973. február 21-én a Csárdáskirálynő 980. előadásán.

— Kevés magyar színésznek adatott meg annyi dicsőség a színpadon és a színpadon kívül, mint Honthy Hannának. Kevés magyar színésznek volt annyi rajongója, mint neki, és kevés magyar színésznek adatott meg, hogy hét évtizedet a színpadon töltsön. A nézők nemzedékeit bűvölte el tehetségével, művészetével — hangsúlyozta az igazgató.

A Fővárosi Operettszínház társulata, a pályatársak nevében Németh Sándor színművész búcsúzott a művésznőtől, akit mesterként tisztelnek a fiatal színészek, akitől a színészi pálya szeretetét, a zenés színpad, az operett-játék titkait tanulták.

Honthy Hannát a gyászolók sokasága kísérte utolsó útjára és díszsírhelyen helyezték végső nyugalomra.

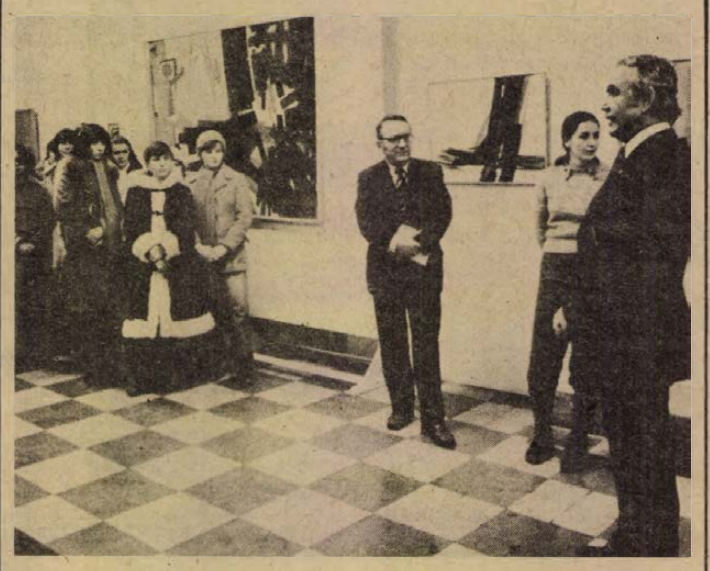

Soltra Elemér kiállítása Komlón

— Kicsit életem szimbólumává is vált ez a faragóbak. A Zselicségben nagyapám udvarában állt ilyen szerszám. Én is szívesen dolgoztam rajta. Azután egy darabig el is feledkeztem róla, de csak rövid időre. Az alkotás, a munka jelképévé vált képzeletemben. És mivel egész életemben ezeket tartottam és tartom a legfontosabbnak, így fogalmazódott meg ez a kép, ez a szimbólum.

Mindezeket Soltra Elemér mondta Faragóbak című festményéről a komlói Május 1. művelődési házban, ahol tegnap nyílt kiállítása. Komlói zeneiskolások rövid műsora után Rácz Sándor, a városi tanács művelődési osztályának vezetője nyitotta meg a tárlatot, melyet január huszonkettedikéig lehet megtekinteni.

Soltra Elemér a Pécsi Tanárképző Főiskola rajz-tanszékének vezetője. A Képzőművészeti Főiskola elvégzése óta tanít is, alkot is. A rajztanítás módszertanáról országszerte tart előadásokat és a Szovjet Képzőművészek Szövetsége meghívására Moszkvában a művészetelméleti bizottságban is beszámolt munkájáról. Festménye nyilvánosság elé először 1942-ben Firenzében került. Azóta Pécsett többször rendezték meg egyéni kiállítását. Képeit megtaláljuk a Magyar Nemzeti Galériában, a pécsi Janus Pannonius Múzeumban, a miskolci múzeumban, az eszéki és a pélmonostori galériában. Ezen kívül művei szerepelnek például lengyel és finn közgyűjteményekben. Magángyűjtők vitték képeit Svájcba, Olaszországba és még jónéhány országba. Festett freskót a meszesi iskolának, készített mozaikokat és farostintarziákat különböző intézményeknek. Elnyerte a Janus Pannonius és az Alba Regia díjakat, valamint Baranya megye és Pécs város művészeti díjának I. fokozatát.

Figurális és non-figurális festményei a hétköznapok, az utazások élményeit dolgozzák föl. Színvilága a kompozíciós egység szolgálatában áll. A rejtett harmóniák érdeklik, a variációk. Csendéletei folklorisztikus emlékképek a falusi asszonyok munkaeszközeiről. Az eredetileg tíz képből álló Anya gyermekével sorozatból hármat állított ki. Mindhárom az együvétartozást és a meg nem fogalmazható kettősséget ábrázolja. Közülük kettő előkép is: gobelin, illetve velencei üvegmozaik terve. A Hídrobbantó című kép témáját a partizán Fábián Béla tragikus hősiessége ihlette. A Kék táj üveghegyszerűsége vágyakozást fejez ki, a mindennapok felett is lebeg áttetsző kékségével.

Skanzenek helyett

Tájházfelújítások Baranyában

A skanzenek építése helyett Baranya megye inkább tájházak kialakítását választotta. Így ahelyett, hogy a falvak legrégibb és talán legszebb házait lebontanák és skanzenbe, szabadtéri néprajzi múzeumba állítanák, lassan minden tájegység kap egy-egy helyreállított, arra érdemes népi műemléket. Így készült el Sellye, Mecseknádasd, Nagydobsza után egy-egy tájház műszaki rekonstrukciója Ófalun és Magyarlukafán az elmúlt ősszel.

Szigetvári János építész, e rekonstrukciók tervezője e két paraszthéz újjáélesztéséről mondotta el a következőket:

— Nem is a tetszhalálból, hanem a teljes pusztulásból hoztuk vissza a magyarlukafai talpasházat. Az 1850 körül épült házat több mint húsz éve senki sem lakta már. Megtartásra pedig azért volt érdemes, mert Vas megyében ugyan sok ilyen van, de a Zselicben ez volt az utolsó talpasház. Először a füstöskéményes konyha, az eredeti állapot visszaállítására gondoltunk. A vályogépület azonban annyira rossz állapotban volt, hogy ezt a tervet meg kellett változtatni. Végül téglából húztuk fel a falakat, s azokat borítottuk be sárral, majd egy közeli, azonos korú és stílusú épületből tettük át az ablakokat. A skanzenépítők óvakodnak az ilyenfajta szervátültetésektől, pedig az ilyen jellegű pótlás ezeknél az épületeknél elkerülhetetlen.

— *Leromlott, rossz állapotban volt az ófalui német paraszthéz is . . .*

— Ez a nagyon szép, 18. században épült, jellegzetes német paraszthéz a hatvanas években vált lakatlanná. Azóta elhagyatottan, rogyadozva csúfoskodott a faluban. A felmérés, anyag-, forma- és szerkezetvizsgálat után elkészült a kijavítási tervezet, majd az Országos Műemléki Felügyelőség pécsi építésvezetőségének jól felkészült szakemberei láttak hozzá a számukra első paraszthéz-rekonstrukcióhoz. Segítettek a műemlékvédelemben szerzett tapasztalataik, felvettek dolgozni helybeli öregeket és az ő tanácsaikat is megszívlelték. Végül is szépen sikerült a rekonstrukció, és a falubeliek is nagyon örültek az újjávarázsolt ősi háznak.



A felújított német ház Ófalun (Panyik István felv.)

A műszaki átadások után a Janus Pannonius Múzeum rendezi be a két tájházat. Ófalun a székkötő és a kádármesterség tájmúzeumát helyezik el, míg a magyarlukafai házban a tervek szerint népi iparművészek alkotóműhelye kap otthont.

Gállos Orsolya

Kubai kulturális napok Magyarországon

Kedden a Kubai Nemzeti Táncegyüttes, a Santiago Kórus és más művészek, Erkel színház-beli gálaműsorával kezdődik meg a kubai kulturális napok eseménysorozata. Ezt követően — Budapesten és a vidéki városokban — nyolc napon át több mint 250 kubai művész, csaknem 30 előadása ad ízelítőt a magyar közönségnek, Kuba művészeti és kulturális életéből. A kubai forradalom győzelmének 20. évfordulója alkalmából megrendezésre kerülő műsort képző- és népművészeti, könyv- és hanglemezkiállítások, valamint filmbemutatók teszik színesebbé, gazdagabbá.

A rendezvénysorozatról, előkészületeiről, részleteiről hétfőn — a fészek művészklubban — a műsor kubai szervező bizottságának tagjai tájékoztatták az újságírókat.

A város szépítésére nem használjuk ki

Hárman a Zsolnay Porcelángyár alkotóművészei közül

A Színház téri kiállítóteremben rendezett tárlaton — mely Baranya megye hivatásos képzőművészeinek közös bemutatkozása volt, a Zsolnay gyár tervezőgárdájának egyedi munkái is szerepeltek: Gazder Antal nagyméretű vázákkal, Móker Zsuzsa játékos, illeszthető térformákkal, Nádor Judit „Áttört négyzetek" című térkompozícióval és kulacsvázával, Török János sajátos vonalú, krómacélszínű, fémes bevonatú „Vázafigurák"-kal, Fürtös György „Karambol" és „Felszínen maradni" című allegorikus figuráival.

Nádor Judit

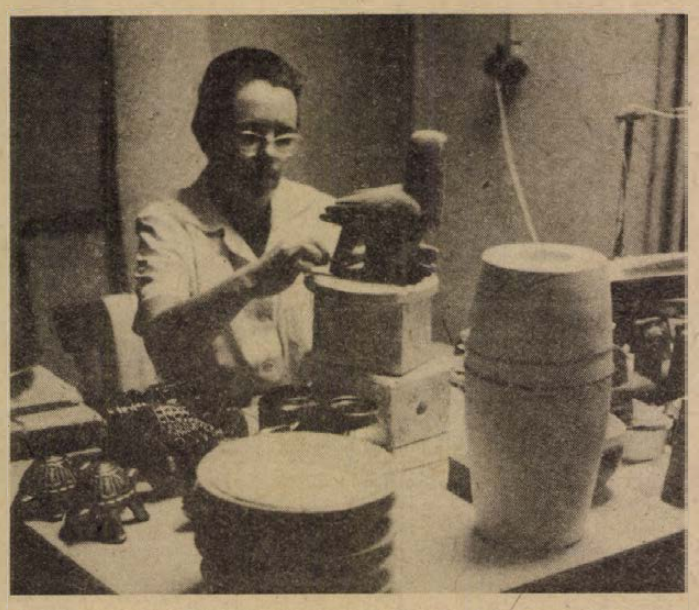

A Zsolnay szép régi hagyományokkal és sok új törekvéssel rendelkező gyár. Szigorú technológiai, műszaki és gazdaságossági kötöttségekkel kell a művészi igényességet, fantáziát egyeztetni.

— Nem jelent-e megalkuvást, pusztán a gyár érdekeit kiszolgáló mechanikus tervező munkát? Kiteljesedhet-e a művész egyéni alkotóképessége?

— Kollégáim között van, akit zavar ez a kötöttség — mondja Nádor Judit. — Engem nem. Bármit szívesen csinálok, kerti plasztikát, díszvázákat, plaketteket, rendelésre is. Gyári igény, ki kell elégíteni, ha már itt dolgozik az ember, s ezt a feladatot választotta. Én akkor sem csüggedek, ha valami nem sikerül, ha az általam jónak hitt darab mégsem kerül gyártásba. Mindenből a tanulságot kell levonni a következő munka számára. Itt aztán igazán mindenkinek széles lehetőség biztosított, bárki próbálkozhat pirogránittal, kerámiával, porcelánnal, kedve szerint.

— A műhelyt egy 120 centiméter magas, kedvesen tömzsi, bájosan esetlen lovacska uralja, melynek gömbölyű formái simogatásra ingerlik az embert.

— A barcsi óvoda udvarába kerül, pirogránitból készült, s áttört fehér mázat kap majd. Nagyon szeretek állatokat formázni, kicsiben, nagyban egyaránt. Persze, nem azt mondom, hogy ebben túl termékeny vagyok, de örülök, ha sikerül.

Nádor Judit őszintén egyszerű és szerény. Modernvonalú szögletes galambja a 74-es pécsi kerámiakiállításon díjat nyert, s nagyméretben elkészítve Lahtiba került. 1971-ben negyedmagával a Néprajzi Múzeumban mutatkozott be, a kerámia biennálékon mindig szerepel.

— Ha azt mondanák, hogy egy évig azt formázhat, amit akar, milyen alkotások születnének?

— A szögletes, konstruktív idomok foglalkoztatnak. Izgatnak a belőlük alakítható kompozíciók. Otthon van egy kis kemencém, s kedvtelésből magam szórakoztatására ilyeneket készítek. Kedvenc témám a hal. Az akváriumban cikázó Guppik látványa annyira megragadt, hogy sokszor akaratlanul is visszatérnek ujjaim alá vonalaik — persze szögletesítve.

Török János



Jó 8—10 évvel ezelőtt, a porcelánboltok kirakatában kecsesvonalú piros eozinmázas modern figurák jelentek meg, melyek hamar népszerűvé, keresettekké váltak. Török János alkotásai voltak.

— Szerettem ezeket — mondja Török János. — Vonalaikkal játszani lehetett, fordulataikkal zárt kompozíciót alkottak. Ezek közül még ma is kedvencem „A hárfázó nő", mellyel a herendi pályázaton díjat nyertem.

Évekig Török János volt a gyár művészeti vezetője, de saját bevallása szerint nem volt alkalmas erre a feladatra. Nem tudott diplomatikus, elnéző lenni, ha valami nem tetszett, s az adminisztráció is fárasztotta. Sokoldalú alkotó. Részt vett műveivel Firenzében, Erfurtban, Ankarában, Isztambulban rendezett kerámia-kiállításokon. Nincs olyan munka, amire azt mondja: nem! Legutóbb a dombóvári művelődési ház külső-belső pirogránit burkolatának és belső térelválasztójának tervét készítette el.

— Rengeteg a lehetőség, amit ki sem használunk eléggé. Az országban nincs még egy gyár, amelynek ilyen széles lenne a skálája, ahol enynyi mindent lehet csinálni. Különben sem hiszem, hogy a gyárnak „egyéniség" kellene, hanem sokoldalú, univerzális művész, aki bármilyen feladat elvégzésére alkalmas.

— Az utóbbi évek termékei közül mik a kedvenceid?

— Ezek a groteszkek — mutat fényképeken gömböc formájú, nagyszemű, kedvesen tréfás emberfigurákat. — Sajnos, nem nyerte el sem a kritikusok, sem a közönség egyértelmű tetszését. Az előbbiek öncélúnak, az utóbbiak kicsit csúnyának tartják. Nekem mégis tetszik, szeretem őket, úgy érzem, vidámság, humor árad belőlük.

— S ha itt a gyárban szabad kezet adnának?

— Nagyméretű porcelán figurákat szeretnék készíteni. Nagyon sok lehetőség rejlik benne. A plasztikai izgalmak, bontások, törések, finom hajlatok, görbületek ritmusa csak a porcelánnal érhető el. Egy-egy ilyen mű megfelelő helyen feloldója, kiegészítője lehetne az üvegbeton felületeknek, humánumot vinne a környezetbe.

Fürtös György

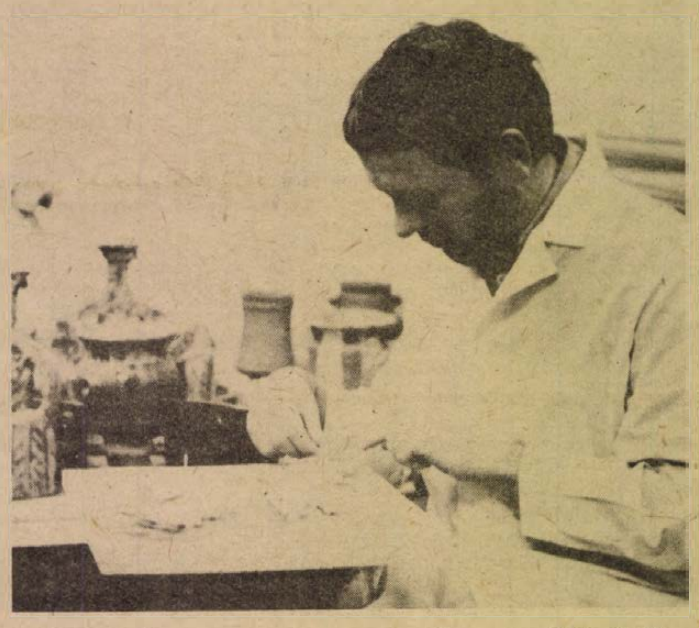

Fürtös György, a csoport művészeti vezetője, a pécsiek előtt jól ismert és népszerű alkotók közé tartozik. 1962-ben a Képzőművészeti Főiskola után került ide, s két év múlva, 1964-ben már megtartotta első kiállítását, ami mindjárt nívódíjat hozott neki. 1971-ben pedig a mostani Csontváry teremben mintegy 80 darabos kollekciót mutatott be, ami szintén nagy sikert hozott érdekes egyéni felfogásával. Azóta a különböző rendelések sorozatban érkeznek. Budapestre, a Tóth Árpád sétányra díszkutat, a győri „Vaskakas" étterem homlokzati díszítését, cégérét és asztali garnitúráját, parkokra, terekre díszkutakat, a harkányi új kórház csarnokába ivókutat, a margitszigeti thermál gyógyszálló részére szintén ivókutat, és alulról melegített ülőkéket készített. Lvov-Kertváros lakói megszerették a Fürtös György által tervezett díszkutat.

— Nem szabadúszó művész, hanem egy gyár alkalmazottja. Ez mennyire befolyásolja munkásságát?

— Sokszor jó irányba. A szorítás, kényszerítés elirányít a legjobb megoldásig. A kötöttségek figyelembe vételével próbálom kialakítani azt, amit elképzelek. Természetesen a kikapcsolódást, a játékot, a szórakozást, az egyedi kiállítási darabok készítése jelenti számomra.

— Van, ami különösebben foglalkoztatja?

— A város! A sok lehetőség a város szépítésére, amit nem használunk ki. Itt ez a gyár, számtalan adottságával a városnak sajátos egyéni arculatot adhatna, gondolok akár falburkolókra, reliefekre vagy egyedi utcai virágtartókra. A város esztétikai bizottságának, a képzőművészeket, az iparművészeket is meg kellene hívni a tanácskozásokra s egyes döntésekben az ő véleményüket is kikérni. Most először fordult elő, hogy a Kertészeti és Parképítő Vállalat parkok, terek bejárására keramikust is meghívott, s közösen beszélték meg, hova illene ivókút vagy térplasztika. De másról is lehetne szólni. Győrben egy ételbárt és egy söröző rendeztünk be barnamázas kerámiával. Ebből készült a kiszolgálópult, a magas ülőkék, lámpák. A prototípust a BNV-n mutattuk be, Budapesten is nagy az érdeklődés iránta, több száz folyóméter bárpultelemet rendelnek belőle, itt Pécsett mégcsak nem is figyeltek fel rá. Pedig már a terveiben elvételt söröző is készülhetett volna így, hiszen nem drága.

— Most min dolgozik?

— Barcs új városközpontjába tervezek díszkutat, medencével. Nemrég szóltak a Balokány ligeti tóba kellene kerámia. A terveit már elkészítettem, papírból hajtogatott csónak formáját mintáztam meg. Azt hiszem, ez mindenkiben felidézi a gyermekkort.

Sarok Zsuzsa

Új beruházás Hidason

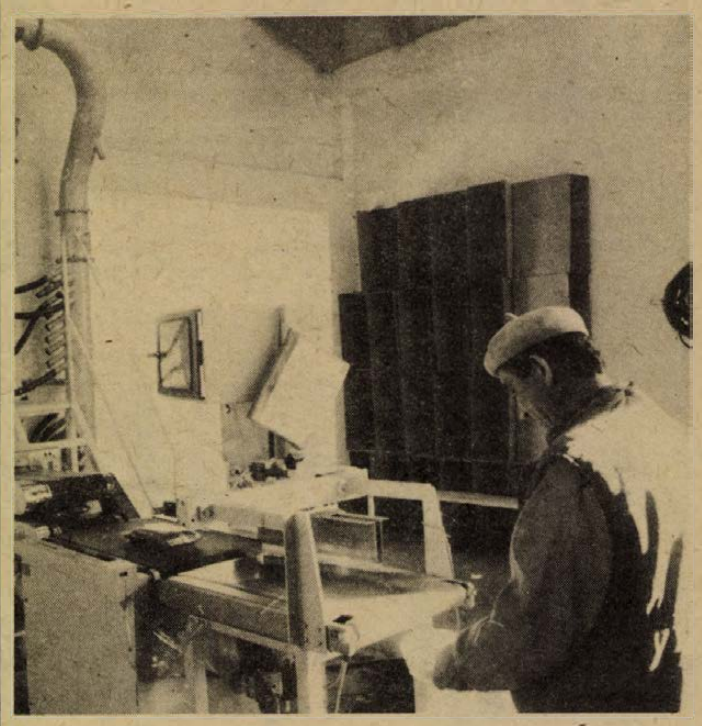

Korszerű adagoló- és csomagológép

Új beruházással bővült a Budapesti Vegyiművek hidasi gyáregysége. Ez a 6-os út mellett szinte észrevétlenül meghúzódó kis gyár, melynek eddig az enyvgyártás volt a fő profilja, december 21-én új üzemrészt avatott. A mezőgazdaság, főként a kiskerttulajdonosok részére, por és granulátum alakú növényvédő- és rovarirtószereket — például Arvalint, Ditrifont — csomagolnak kis tételekben és igen tetszetős kivitelben.

Az új üzem lelke az az automata gépsor, amely szinte mindent tud. Műanyag masszából tasakot készít, megtölti, beleteszi kartondobozba és lezárja. Mérőszerkezete rendkívül pontosan ellenőrzi a súlyt, a súlytöblettel vagy kis súllyal rendelkező tasakokat félredobja. Percenként 30 dobozt készít anélkül, hogy a folyamathoz emberi kéznek hozzá kellene nyúlnia.

A Budapesti Vegyiművek hidasi gyárának új beruházása 25 millió forintba került, ebből az automata gépsor 18 millió volt. A gép azonban rendkívül termelékeny, műszakonként 8 ember elegendő a kiszolgálásához, s az sem mindegy, hogy higiénikus környezetet követel és biztosít, kezelésük tulajdonképpen nem számít fizikai munkának.

A hidasi gyárban már eddig is sok nő dolgozott. Hidasról, Bonyhádról, a környék egyéb településeiről könnyű megközelíteni, s a gyár idetelepülése sok, eddig csak háztartásban dolgozó nőnek nyújtott munkalehetőséget. A gyár munkaerőpótlását is a környék háziasszonyaiból tudják, illetve tudnák biztosítani. Az új növényvédőszer csomagoló üzembe nőket szeretnének alkalmazni, máris sok a jelentkező. A KÖJÁL előírásai azonban nagyon szigorúak, egyelőre nem kapták meg erre az engedélyt. Ezekben a hetekben folynak az egészségügyi vizsgálatok, s az eddigi eredmények alapján reménykednek, rövidesen átvehetik a nők a férfiak helyét.

S. Zs.

„Papíron" az idei termés

Élénk szerződési kedv az év elején

A mezőgazdasági termelők, valamint az élelmiszeripari üzemek és a terményfelvásárló vállalatok, szövetkezetek jó ütemben kötik az idei évre szóló termékértékesítési szerződéseket. Egész sor cikkből már az utolsó írásos megállapodások jönnek létre január elején. Ez a „sietség" általában jó jel; arról tanúskodik, hogy a termelők és a felvásárlók érdekazonossága megteremtődött, nincs különösebb vita a szerződések nyélbeütésénél és viszonylag gyorsan sikerül dönteni az áru „sorsáról" is.

Figyelemre méltó, hogy az 1979. évi zöldségszükségletet „papíron" már csaknem teljes egészében biztosították a kereskedelmi vállalatok és a feldolgozó üzemek. Az idei zöldségszükséglet 98 százalékára van már szerződéses partner. A gazdaságok és az ipar leszerződte a cukorrépa termőterület teljes egészét, és nem sok hiányzik már az olajos magvak szerződési előirányzatának teljesítéséhez sem. A tervben előirányzott must és bor 95 százalékát kötötték le már január elején. Az állati termékekre vonatkozó írásos megállapodásnál előbbre tartanak mint az elmúlt év azonos időszakában. A húsipari vállalatok az idei év sertésfelvásárlási előirányzatának 80 százalékát kötötték le eddig. Még ennél is jobb az eredmény a baromfiiparban, a baromfihús és a tojásfelvásárlás a szerződések jelenlegi állása szerint nem okoz majd fennakadást, máris akadt elegendő mezőgazdasági termelő az idei szükséglet kielégítéséhez.

Az idei első jelekből arra lehet következtetni, hogy a szerződő partnerek néhány igen jól értékesíthető mezőgazdasági termék előállítását igyekeznek az eddiginél jobban felkarolni. A hűtőipar idén is kiemelt árat alkalmaz a málna felvásárlására, az áfészek pedig igyekeznek szerződéses kapcsolatba kerülni a háztáji termelőkkel, akiktől szamócát, ribizlit és málnát várnak minden eddiginél nagyobb mennyiségben.

Az élelmiszeripari üzemek tárgyalnak arról, hogy speciális alapanyagot termeltetnek a gazdaságokkal; például az úgynevezett szalámi-sertések hizlalására és a száraztészta gyártásnál jól felhasználható, különleges búza termelésére szeretnék rábírni a gazdaságokat.

HÍREK

1979. JANUÁR

9

KEDD

Szeretettel köszöntjük névnapjuk alkalmából

MARCELL

nevű

kedves olvasóinkat

A Nap kél 7.31 — nyugszik 16.12 órakor. A Hold kél 13.33 — nyugszik 3.45 órakor.

A közélet hírei

Hétfőn küldöttség utazott Svájcba, Timár Mátyásnak, a Magyar Nemzeti Bank elnökének vezetésével a kelet—nyugati pénzügyi kapcsolatok fejlesztésével foglalkozó értekezletre. A tanácskozáson — a Nemzetközi Fizetések Bankja (BIS) szervezésében — a Nyugat-Európa és a szocialista tagországok jegybankjainak elnökei vesznek részt.

✲

Armando Hart Dávalos kulturális miniszternek, a Kubai Kommunista Párt Politikai Bizottsága tagjának, a Kubai Köztársaság Államtanácsa tagjának vezetésével hétfőn küldöttség érkezett hazánkba a kubai kulturális napokra. A delegációt a Ferihegyi repülőtéren Pozsgay Imre kulturális miniszter és Meruk Vilmos, a Kulturális Kapcsolatok Intézetének elnökhelyettese fogadta. Jelen volt José Antonio Tabares, a Kubai Köztársaság budapesti nagykövete.

✲

A Magyar Szolidaritási Bizottság táviratban üdvözölte a Dél-afrikai Felszabadítási Szervezetet, az Afrikai Nemzeti Kongresszust (ANC) megalakulásának 67. évfordulója alkalmából.

✲

A Német Kommunista Párt megalakulásának 60. évfordulója alkalmából hétfőn Dieter Zibelius, a Német Demokratikus Köztársaság budapesti nagykövetségének tanácsosa és Dieter Henze, az NDK Kulturális és Tájékoztató Központ igazgatója filmkoktélt adott az NDK centrumban. A megjelentek megtekintették a Wilhelm Pieck című dokumentumfilmet, amely az NDK első államelnökének életéről, munkásságáról szól.

Ma este

SZÍNHÁZ

Nemzeti Színház: Viktória (este 7 óra) Törzs-bérlet.
Kamaraszínház: Nyulak Margitja (este 7 óra) Móricz/A-bérlet.

MOZI

Petőfi: A leigázottak bolygója (2, 4) Az én tenger testvérem (6, 8)
Kossuth: BUEK (10, 12, 6, 8) Apacsok (2, 4)
Tanárképző Főiskola: A bűn története (5) **Fekete Gyémánt:** Sebzett madarak (6) **Jószerencsét:** Keoma (4, 6) **Rákóczi:** Piedone Hongkongban (5, 7) **Május 1.:** Félelem a város felett (fé) **Bóly:** Keserű csokoládé (7) **Harkány:** Meghívás egy gyilkos vacsorára (5, 7) **Komló, Május 1.:** Az Ezüst-tó kincse (f5, f7) **Komló, Zrínyi:** Merénylet Szarajevóban (4) Suttogások, sikolyok (f7, f9) **Mohács:** A malájі tigris (fé, 8) **Pécsvárad:** Hollywood, Hollywood (7) **Sásd:** A zsoldoskatona (7) **Sellye:** Mimino (7) **Siklós:** Idegen levelek (7) **Szigetvár:** Egyszeregy (6) Casanova (8)

időjárás

Várható időjárás kedd estig: változóan felhős ég, csapadék nem valószínű. Időnként megélénkülő déli szél, főleg keleten köd. Várható legalacsonyabb éjszakai hőmérséklet: mínusz 10—mínusz 15, legmagasabb nappali hőmérséklet kedden: mínusz 2—mínusz 7 fok között.

Távolabbi kilátások péntek reggelig: változóan felhős idő. Az időszak végén a hőmérséklet emelkedik, ekkor csapadékra is lehet számítani. Legalacsonyabb hajnali hőmérséklet eleinte mínusz 10 fok körül, később mínusz 2—mínusz 7 fok között, legmagasabb nappali hőmérséklet eleinte mínusz 3—mínusz 8, később mínusz 2—plusz 3 fok között. Jelentős mennyiségű (legalább 5 mm) csapadék az ország területének 48 százalékán várható az időszak második felében.

— **Jogi tanácsadás.** A Hazafias Népfront Budai I. Körzeti Bizottsága január 10-én 17 órától 18 óráig jogi tanácsadást tart dr. Péterfalvi István megyei ügyész részvételével az MSZMP Budai I. alapszervezet helyiségében (Pécs, Kossuth L. u. 81. sz.).

— **Téli felújítás.** Tegnap kezdték meg a Pécsi Kertészeti és Parképítő Vállalatnál a különböző játszóteri felszerelések, padok, hinták felújítását. Elsőként a padokkal — mintegy 2 ezer darabbal — szeretnének végezni. A munka várhatóan március végén fejeződik be. Gondoskodnak arról, hogy a buszmegállókban mindig legyen pad.

— **Farsangi ajánlat.** A Jelmezkészítő és Kölcsönző Vállalat szerint az idei farsang slágere a tarka muszlin ruha lesz. A lenge öltözékek fodrosak és bővek vagy kimonó-szabásúak. A férfiak ismét megkedvelték a fekete szmokingot. Ismét divatosak a mellényes, alkalmi öltönyök bordó és zöld színben.

◆

Az Európa Könyvkiadó terveiből

Minden korábbinál gazdagabb az Európa Könyvkiadó idei terve: míg tavaly 228 mű szerepelt a listán, az idén 251 kötet közreadását tervezi. A szovjet irodalom könyvtára sorozatban a soknemzetiségű jelleget ukrán, észt, litván, kirgiz művek és vegyes antológiák tükrözik. Az NDK-beli Jurek Becker, új regénye a Bokszoló címmel jelenik meg, s a könyvüzletekbe kerül Augustin Buzura kortársi román szerző „Gőg" című könyve is. A Tanácsköztársaság 60. évfordulójáról dokumentumkötettel emlékezik meg a kiadó. A világirodalom remekei sorozat 8. évfolyamát a terjesztők javaslata alapján megújult tipográfiával jelentetik meg. A kiadó útjára bocsátja a marxizmus klasszikusainak képes dokumentumokat tartalmazó könyvtárát.

◆

— **Kossuth Könyvkiadó újdonságai.** Komornik: Mit kell tudni Csehszlovákiáról; Kamitatu: A nagy szemfényvesztés; Kun—Sipos: A sport Magyarországon; Önody: A közelkeleti olaj a világpolitikában; A fejlett szocialista társadalom építése (Balatonaligai anyag; Halák László: Jól nevellek!...; Jánosi János: Szépség és művészet; Larin: A nemzetközi kapcsolatok és az ideológiai harc; Szabó Ervin levelezése. 2. kötet; Sz. Szabó László: Ízlés és közművelődés.



Az Uvegipari Művek ajkai üveggyára ólomkristály termékeit Japánban és Amerikában is szívesen vásárolják. A gyár 1978. évi exporttervét tizennégy és fél százalékkal túlteljesítette

Készenlétben a dunai jégtörők

A Dunán Komárom felett szórványosan, Komárom és Dunaújváros között közepesen, ettől lejjebb erősen zajlik a jég. Az Országos Vízügyi Hivatal hétfői tájékoztatója szerint a Duna mellékfolyóin — a Mura kivételével, — ahol erős a jégzajlás — összefüggő a jégtakaró. A bajai állomáshelyükre vasárnap megérkezett dunai jégtörő hajók közül 4 hétfőn átlépte az országhatárt, hogy a jugoszláv vízügyi szervek kérésére a Duna közös érdekű jugoszláviai szakaszán szükség szerint Vukovárig törje a jeget. Baján 5 jégtörő, 3 segédjégtörő és egy tankuszály maradt, hogy adott esetben beavatkozzon, elősegítse a szűkületben megálló jég megindulását, zavartalan levonulását.

A Tiszán és mellékfolyóin csak helyenként alakult ki összefüggő jégtakaró. A Tisza észak-magyarországi szakaszán 24 óra alatt 6 centimétert apadt. Árhulláma Tiszafüred térségében tetőzik, a Bodrog és a Hármas-Körös apad. A Tisza Tokaj—Tiszafüred közötti védvonalain mindkét parton és a Bodrog mentén összesen 201 kilométer hosszon másodfokú készültséget tartanak. A védvonalakon 989 kilométer hosszon tartanak árvízvédelmi készültséget: 1470 vízügyi dolgozó lát el őrszolgálatot.

04—05—07

Az elmúlt 48 órában az ország területén összesen 60 személyi sérülést előidéző közúti közlekedési baleset történt. Ebből 3 halálos, 25 súlyos és 32 könnyű sérüléses kimenetelű volt.

— **Deák Andrea előadásának időpontváltozása.** A Szervezési és Vezetési Tudományos Társaság megyei szervezete értesíti a meghívottakat, hogy Deák Andrea előadásának időpontja megváltozott. Az Állami Fejlesztési Bank vezérigazgató-helyettese a pécsi Technika Házában január 12-e helyett január 19-én délután 2 órakor tartja meg előadását a hatodik ötéves terv beruházási feltételeiről és lehetőségeiről.

— **Autóbusszal a színházba.** Komlóról, a Május 1. Művelődési Ház elől autóbuszt indítanak ma délután fél 6-kor Pécsre, a Nemzeti Színház előadására. Ábrahám: Viktória című operettjét tekintik meg a jelentkezők. 18-án ugyancsak indul különbusz, Marin-Drzic: Dundo-Maroje című darabjára. A jelentkezéseket 18-ig fogadják el a Művelődési Házban.

— **Hírlapárusító pavilont** nyitottak meg az új év első napjaiban a Pécs Ivov-kertvárosi 39-es buszvégállomásnál. Hamarosan a hozzácsatolt telefonfülke is működni fog.

◆

A VONATKORLÁTOZÁS MÓDOSÍTÁSA

A Pécsi Vasútigazgatóság közli, hogy az előzetes tervtől eltérően január 8-tól

a Pécsről 7.40 órakor induló és Keszőhidegkút-Gyönkre 10.25, illetve 12.52 órakor érkező, ellenirányban a Keszőhidegkút-Gyönkről 13.17 órakor induló és Pécsre 16.03 órakor érkező személyvonatok,

a Pécsről 8.00 órakor induló és Barcsra 9.34 órakor érkező, ellenirányban a Barcsról 9.50 órakor induló és Pécsre 11.20 órakor érkező személyvonatok,

a Bátaszékről 9.50 órakor induló és Pusztaszabolcsra 12.57 órakor érkező, ellenirányban a Pusztaszabolcsról 14.20, illetve Sárbogárdról 16.17 órakor induló és Bajára 19.36 órakor érkező személyvonatok

továbbra is — a menetrendben előírtak szerint, változatlanul közlekednek.

Részletes felvilágosítást a vasútállomások adnak.

Pécsi Vasútigazgatóság

Vágják a nádat

Megkezdődött a nádvágás Tolna megyében, Szekszárd—Palánk környékén. A Dunántúli Nádgazdasági Vállalat szekszárdi üzemének dolgozói három nádaratógéppel takarítják be tavaszig nemcsak a tolnai, hanem a körzetükbe tartozó Baranya és Somogy megyei — köztük a mohácsi és a Dráva környéki — nádasok jó minőségűre becsült idei termését. Csaknem háromszázezer kéve nád begyűjtésével számolnak ebben az idényben.

◆

— **Edith Piaf emlékestet** tartottak tegnap este Komlón, a Carbon Vállalat dolgozóinak. Az esten Gyurkovics Zsuzsa színművésznő szerepelt.

— **Pécsi úttörőcsapatok** őrsvezetőinek és a csapathíradók szerkesztőinek tanfolyama kezdődött tegnap délután Pécsett, az Úttörőházban. Az oktatási év első félévi tanfolyamaik befejezését követően most 150 őrsvezető és 25 csapathíradó-szerkesztő heti egy alkalommal tanulja a megbízatásával, tisztségével együttjáró feladatokat, tudnivalókat.

— **A biztonság érdekében.** Befejezte a Villamosipari és Gépjavító Szövetkezet biztonságtechnikai üzeme a harkányi strand szivattyúházának a biztonságtechnikai előírások alapján végzett elektromos szerelését. Erre azért volt szükség, mert a strandot ellátó kutak vízében sok a metán és ez az elektromos vezetékek esetében robbanásveszélyt jelenteft. A munka 300 ezer forintba került. Február végéig kicserélik a szivattyúk motorjait is.

— **Bosch-töltőberendezéseket** állít munkába a Gelka. Eddig Baranyában négy volt, ebben az évben további hármat vásárolnak, amelyek a komlói, a siklósi és a szigetvári szerelők munkáját könnyítik. A berendezések értéke darabonként 100 ezer forint, s munkába állításukkal teljes mértékben meg tudják oldani a megyében működő Lehel-Bosch és más zárt rendszerű hűtőszekrények szervizét.

— **Műsoros sváb-bált** rendeznek január 13-án, szombaton este a pécsi Szliven-étteremben. A német nemzetiségiek hagyományos farsangi összejövetelén az Inhof zenekar gondoskodik a talpalávalóról. Jegyek az üzletvezetőnél kaphatók.

◆

Kórházi felvételes ügyeletek

Mindennapos felvételi ügyeletek gyermek beibetegek részére, Pécs város: POTE Gyermekklinika, Szigetvár város és járás, a pécsi és a volt selyei járás: Megyei Gyermekkórház. Gyermeksebészeti, gyermekfülészeti betegek, égett és forrázott gyermekek részére páratlan napokon: POTE Gyermekklinika, páros napokon: Megyei Gyermekkórház, Pécs és a megye egész területéről.

Felnőtt belgyógyászat: Megyei Kórház fertőző épület. Sebészet: Pécsbányatelepi Kórház. Baleseti sebészet: I. sz. klinikai tömb. Égési sérülések: Honvéd Kórház. Koponya- és agysérülések: Idegsebészet. Felnőtt fül-, orr-, gégészet: POTE Fül-, Orr-, Gégeklinika.

SOS-ÉLET telefonszolgálat hívószáma: 12-390, este 7-től reggel 7 óráig.

ÉJSZAKAI ÜGYELETES GYÓGYSZERTÁRAK

I. ker. Pécs-Vasas II., Bethlen G. u. 8. sz. 10/52. sz. gyógyszertár, Pécs-Meszes, Szeptember 6. tér 1. sz. 10/3. sz. gyógyszertár, II. ker. Pécs, Kossuth L. u. 81. sz. 10/8. sz. gyógyszertár, Pécs, Munkácsy M. u. 4. sz. 10/9. sz. gyógyszertár, III. ker. Pécs, Veress Endre u. 2. sz. 10/7. sz. gyógyszertár.

A RÁDIÓ ÉS TELEVÍZIÓ MŰSORÁBÓL

RÁDIÓ

KOSSUTH RÁDIÓ

8.27: A „Szerpentin" különkiadása. 8.57: Népdalok, néptáncok. 9.44: Szervusz, tél! Gyermekversek muzsikával. 10.05: MR 10—14. Iskolák — őrsök — barátok. 10.35: Kamarazene. 11.25: Népi ellenőrök vizsgálták. 11.39: Az élet komédiásai. Jókai Mór regénye rádióra alkalmazva. IV. rész. 12.35: Törvénykönyv az illetékről. Riport. 12.50: Hangverseny délidőben. 14.40: Mai kirgiz költők versei. 15.10: Kórusdalok magyar költők verseire. 15.28: Nyitnikék. — Kisiskolások műsora. 16.05: Most érkezett... Tánczene Prágából, Berlinből, Moszkvából és Bukarestből. 17.07: Olvasó a labirintusban. 17.32: Henryk Szeryng hegedül. 17.45: A Szabó család. 18.15: Hol volt, hol nem volt... Mese. 19.15: Hallgassuk együtt! Haydn-művek. 20.00: Döntő év — döntés nélkül. Bolgár György interjúi a rhodesiai helyzetről. 20.30: Népzenei Hangos Újság. 21.10: Byrd: Lamentationes. Ambrosian Kamarakórus. 21.21: A várakozás. Rádiójáték. 22.20: Tíz perc külpolitika. 22.30: Mozart fuvolanégyesek. 22.50: Meditáció — a vezetők túlterheltségéről. 23.00: Operarészletek. 0.10: Filmzenerészletek.

PETŐFI RÁDIÓ

8.05: Cseh polkák fúvószenekarra. 8.20: Tíz perc külpolitika. 8.33: Társalgó. Két óra irodalomkedvelőknek. 10.33: Zenedélelőtt. 12.25: Látószög. Ifjúsági jegyzet. 12.33: Melódiakoktél. 13.30: Éneklő Ifjúság. 14.00: Kettőtől hatig... 18.00: Tip-top parádé. 18.33: Nótacsokor. 19.20: Károlyi Mihály levelezése: 1905—1920-ig. Könyvismertetés. 19.30: Csak fiataloknak! 20.33: Holland irodalmi összeállítás. 21.08: Az én életem a színház... Zenés beszélgetés Feleki Kamillal. 22.09: A tegnap slágereiből. 23.15: Vukán György szerzeményeiből.

HARMADIK MŰSOR

8.08: Hamupipőke. Operarészletek. 9.00: Katedra. 9.30: A zeneirodalom remekműveiből. 10.16: Dzsesszfelvételekből. 11.05: Válaszolunk hallgatóinknak. 11.20: Szimfonikus zene. 13.07: A Suk vonósnégyes hangversenye az 1978. évi prágai tavaszon. Közben: 13.51: Erdélyi szász népköltészet. 14.07: A hangversenyközvetítés folytatása. 14.51: Manon. Operarészletek. 15.45: Brahms-lemezeinkből. 17.05: A Londoni Pro Cantione Antiqua énekegyüttes Dunstable és Dufay műveiből énekel. 17.37: Labirintus. 17.52: Harminc perc alatt a Föld körül. 18.22: Mindenki zeneiskolája. 19.05: Katedra. 19.35: Margaret Tynes dalestje. Közben: kb. 20.20: Egy pálya vonzásában. Beszélgetés dr. Vásáry István turkológussal. Kb. 20.40: A hangversenyközvetítés folytatása. Kb. 21.20: Népdalkórusok. 21.35: Zenekari muzsika. 22.08: Eszmecsere — a műfordítás kérdéseiről. XX. rész. 22.38: Napjaink zenéje. Új zenei irányzatok.

PÉCSI RÁDIÓ

17.00: Hírek. 17.05: Zenés kívánságok. 17.30: Mi ezt így csináljuk. Mikrofonnal a siklósi járásban. Riporter: Felső Pál. 17.45: Vivaldi-Bach hangverseny. 18.00: Dél-dunántúli híradó. 18.15: Könnyűzene. 18.30: Szerb-horvát nyelvű műsor. Hírek. — A fiatalok hullámhosszán. Összeállítás. 19.00: Német nyelvű műsor. Hírek, tudósítások. — Tél a mezőgazdaságban. Riport. — Önök kérték. 19.30: Műsorzárás.

MAGYAR TV

7.59: Tévétorna (ism., sz.). 8.05: Iskolatévé: Földrajz (ált. isk. 7. oszt.). 9.45: Francia nyelv (középisk. II. oszt.). 10.05: Szó-ra-ka-té-nusz (ált. isk. 2. oszt.) (sz.). 12.05: Földrajz (ált. isk. 5. oszt.). 15.05: Iskolatévé: Földrajz (ált. isk. 7. oszt. — ism.). 15.40: Szó-ra-ka-té-nusz (ism., sz.). 15.55: Földrajz (ált. isk. 5. oszt., — ism.). 16.33: Hírek. 16.40: Távoli harangok. Finn rövidfilm (sz.). 17.00: Hogyan építkezünk? A Szegedi Körzeti Stúdió műsora. 17.30: Mindenki iskolája: Fizika. 18.05: Matematika. Geometria II. 18.35: Reklámműsor. 18.40: NDK magazin. A Horizont szerkesztőség műsora. 19.05: Reklámműsor. 19.10: Esti mese. 19.20: Tévétorna (sz.). 19.30: Tv-híradó. 20.00: Az Onedin család. Magyarul beszélő angol tévéfilm-sorozat. XV/2. rész: Nyugodt vizeken (sz.). 20.50: Filmszem. 21.40: Magyar tudósok. Simai Mihály akadémikus. 22.30: Tv-híradó 3.

MÁSODIK MŰSOR

20.00: Melanie és együttesének műsora. NSZK zenés film (sz.). 20.45: Sakk-matt. 21.05: Tv-híradó 2. 21.25: Reklámműsor. 21.30: Rejtekhely. Tévéjáték (sz.).

JUGOSZLÁV TV

17.10: Magyar nyelvű tv-napló. 17.45: Az én aranyvölgyem — gyermekműsor. 18.15: Olvasmány. 18.45: A Duna menti országok fesztiválja. 19.15: Rajzfilm. 19.26: Ábécé az áramról. 20.00: Gyújtópontban. 21.00: A film klasszikusai ciklus: Humphrey Bogart. A viharos húszas évek — játékfilm.

MÁSODIK MŰSOR

17.30: Rajzfilm. 18.45: A Jugoszláv Kommunisták Szövetségének hatvan éve — dokumentumfilm. 19.00: Katasztrófák — népszerű, tudományos film. 19.55: Ábécé az áramról. 20.00: Favao Pavlicic: Albérlő mese — tv-dráma. 21.20: Huszonnégy óra. 21.30: Tudományos műsor. 22.15: Rockhangverseny.

Jerzy Edigey

Mister Macareck üzletei

6.

Szeptember 6-án este a rádióban felolvasták Umiastowski ezredes hadparancsát, hogy minden férfi azonnal hagyja el a fővárost. A történészek a mai napig vitatkoznak azon, hogy ez oltári ostobaság volt-e, vagy előretolt hitleri diverzáns kém ügyes tette. Varsóból minden kelet felé vezető út tömve volt menekültekkel. Megbénítottak minden katonai mozgást. A kék, felhőtlen égen szüntelenül megjelentek a stukák, bombázták és géppuskázták a fegyvertelen tömeget.

A menekülők között voltam én is. Egészen Brzescig meneteltem. A hídon már senkit sem engedtek át Bugon. Minden pillanatban várták a felrobbantását, mert a németek egészen Ostrolekáig jutottak el és a másik oldalról megtámadták a várost.

A további menekülésnek nem volt semmi értelme. Visszaindultam nyugat felé. Mellékutakon, toronyiránt a mezőn sikerült eljutnom Otwock közelébe. Seholsem találkoztam németekkel. Hozzám hasonló, kóborló fiúktól hallottam, hogy Varsó még mindig védekezik. Különben Minsk Mazowieczki felől már hallani lehetett az ágyúk dörgését, és az éjszaka látható tűzfény a legrosszabbra engedett következtetni. Néhány véletlenül megismert fiatalemberrel elhatároztam, hogy átvágunk a lublini országúton, és a Visztula partján eljutunk az ostromlott fővárosig. Az országúttól csak két falu választott el bennünke: Rzakta és Glinianka. Tudtuk, hogy Glinianka faluban nagy létszámú német hadsereg állomásozik, ellenben Rzakta szabad. Elhatároztuk, hogy Rzaktába megyünk, és egy kis pihenés után megpróbálunk eljutni Glinianka mellett az országúton.

Óvatosan vonultunk a falu felé. Az egyik pillanatban egy kis erdő akadt utunkba, mint egy kis sziget, melyet burgonyaföldek öleltek körül. Amikor bementünk a kis erdőbe, két lengyel egyenruhás katona ugrott ki a bokorból. Pattant a vezényszó:

— Kezeket fel! Ne mozdulj!

Egy pillanat múlva egy zászlós jött hozzánk, ellenőrizte papírjainkat, kikérdezett bennünket, hogy kerültünk oda. Látszott, hogy nagy gondban volt miattunk, hogy ott voltunk a cserjésben. A kis katonai osztag már néhány napja ott rejtőzködött. Senki, még a falu lakói sem sejtették jelenlétüket. A mi véletlen felbukkanásunk a leleplezéssel fenyegette őket. A zászlós végül elhatározta, hogy a parancsnokhoz kísértet bennünket.

Mentünk az erdőn át. Mindenütt jól álcázott állások látszottak. A számos szétszóródott katonai egységekkel ellentétben nagyszerű egyenruhában és jól felfegyverzettek voltak. Észrevettem néhány páncéltörő ágyút és jelentős mennyiségű géppuskát is. A katonák gondosan öltözöttek, tiszták, megborotválkozottak voltak. Az erdő közepén állt a parancsnok sátra. A zászlós eltűnt benne és csak a szolgálati jelentését hallottuk:

— Százados úr,... zászlós alázatosan jelentem, az őrség feltartóztatott és idevezetett öt civilt. *(Folytatjuk)*

24 ÓRA A NAGYVILÁGBAN

Újabb krízis Iránban

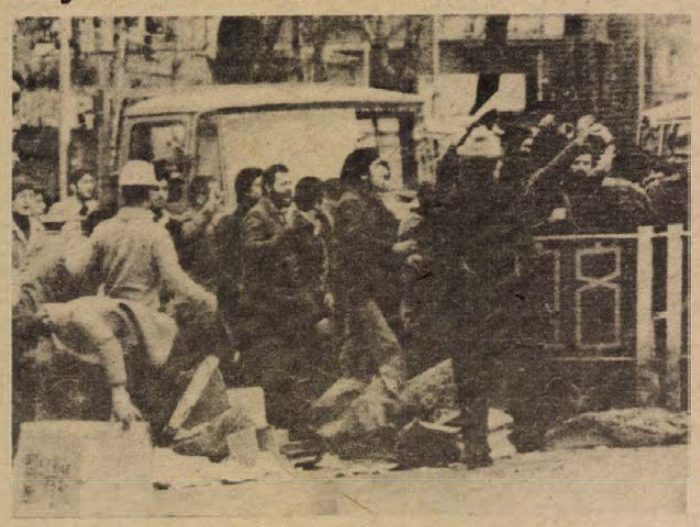

Az általános sztrájkfelhívás nyomán tüntetések, összecsapások

Több ezres tüntető tömegek vonultak végig hétfőn Teherán és több iráni nagyváros utcáin az emigrációban élő siita vallási vezető, Khomeini Ajatollah felhívását követve. A Párizsban élő ellenzéki vezető hétfőre általános sztrájkfelhívást intézett az ország népéhez és vasárnaphoz hasonlóan, hétfőt is az összecsapásokban elesettek „nemzeti gyásznapjává" nyilvánította. A felhíváshoz az Iráni Nemzeti Front is csatlakozott.

Teheráni jelentések beszámolnak arról, hogy a fővárosban a légkör rendkívül feszült, kisebb összetűzések már a tüntetés első óráiban kirobbantak.

A legfrissebb jelentések szerint hétfőn egy teheráni kormányszóvivő hivatalosan cáfolta az uralkodó azonnali elutazásának hírét. A sah palotájából származó értesülések szerint az uralkodó addig semmiképpen sem hagyja el Iránt, amíg Sapur Baktiar újonnan kijelölt polgári kormánya az alkotmány értelmében bizalmat nem kap a parlament mindkét házában. Megfigyelők úgy vélik, nyolc-tíz napot is igénybe vehet, amíg az új kormányprogramot a parlament mindkét háza megvitatja és a bizalmi szavazásra sor kerül.

A hétfői teheráni lapokban központi helyet foglal el az a hír, hogy Irán nyersolajtermelése még mindig nem haladja meg a napi 250 000 barrelt, miközben — a jelenlegi fűtési idényben — az országnak csupán saját szükséglete több mint 900 000 barrel volna.



Hétfőn kínaiak ezrei látogattak el a pekingi Tienanmen-téren, a mártirok emlékművéhez, hogy koszorúk, portrék, virágok, feliratok és versek elhelyezésével emlékezzenek meg Csou En-laj miniszterelnök halálának harmadik évfordulójáról.

Az emlékműre kifüggesztett tacepaok között ott látható egy építészmérnök rajzokkal illusztrált, nagybetűs faliújsága, amelyen javasolja, hogy építsenek önálló emlékművet Csou En-laj tiszteletére. A javaslat egy ismeretlen támogatója két darab tizjüanos bankjegyet ragasztott az emlékműre. Mások a helyszínen gyűjtést indítottak, az emlékmű társadalmi erőből való felépítésére. Megfigyelők az akciót Mao-ellenes tiltakozásként értékelik.

Erich Honecker Indiában

Újdelhi:

Erich Honecker, a Német Szocialista Egységpárt Központi Bizottságának főtitkára, az NDK Államtanácsának elnöke hétfőn, Szandzsiva Reddi, indiai köztársasági elnök meghívására többnapos látogatásra Újdelhibe érkezett. A vendéget a főváros repülőterén Morardzsi Deszai miniszterelnök fogadta.

Hétfőn megkezdődtek a hivatalos tárgyalások. A két államférfi megvitatta a kétoldalú együttműködés fejlesztésével összefüggő kérdéseket, különös tekintettel a gazdasági kapcsolatokra. Napirendre kerültek a nemzetközi helyzet időszerű kérdései is.

◆

A guadaloupe-i csúcsértekezleten tárgyalták

A szombaton zárult guadaloupe-i csúcstalálkozó négy résztvevője a késő esti órákban sajtóértekezleten nyilatkozott a nem hivatalos megbeszélések eredményeiről.

Nyilatkozatukból kitűnt, hogy Carter amerikai elnök, Schmidt nyugatnémet és Callaghan brit kormányfő, valamint a vendéglátó Giscard d'Estaing francia köztársasági elnök megbeszélésein a SALT-tárgyalások, valamint az amerikai—kínai kapcsolatok rendezésének kérdése került a figyelem középpontjába.

A három nyugat-európai vezető reményét fejezte ki, hogy az Egyesült Államok és a Szovjetunió között hamarosan befejeződnek a SALT—2 egyezmény megkötéséről folyó tárgyalások. Callaghan és Schmidt — egyes hírügynökségek jelentése szerint — arra szólította fel a washingtoni törvényhozást, hogy hagyja figyelmen kívül a konzervatív ellenzéket, és a lehető leggyorsabban ratifikálja az újabb SALT-egyezményt.

Az Egyesült Államok és Kína kapcsolatainak rendezéséről a nyugati csúcstalálkozó mind a négy résztvevője azt hangoztotta: nem engedik meg, hogy a Kínával javuló viszony károsan befolyásolja a Szovjetunió iránti enyhülési politikát.

LAPZÁRTA

Az amerikai kormány hétfőn ismét agresszióval vádolta Vietnamot a kambodzsai kérdésben — anélkül, hogy ezt az állítást bármilyen ténnyel alátámasztotta volna. A külügyminisztérium szóvivője megismételte a korábbi hivatalos álláspontot: az, hogy Vietnam támogatja a (Washington által soha el nem ismert, annál többet támadott) Pol Pot-rendszer ellenfeleit — Kambodzsa területének megsértése, azaz agresszió.

A hivatalos álláspont szerint Washington mérsékletet igényel a konfliktusban érdekelt valamennyi féltől s az a célja, hogy megakadályozza a viszály kiszélesedését, más államok belebonyolódását.

Mértékadó külügyminisztériumi körökben e vonatkozásban megerősítették: százezres nagyságrendű kínai csapatösszevonásról tudnak a vietnami határon, a többi között a kínai légierőnél.

Castro–Waldheim találkozó Havannában

A Kubai Köztársaság kormányának meghívására vasárnap háromnapos látogatásra Havannába érkezett Kurt Waldheim, az ENSZ főtitkára. Kurt Waldheim, aki első ízben tesz látogatást Kubában, Fidel Castro állam- és kormányfővel folytat megbeszéléseket. A vendéget a havannai repülőtéren vendéglátója, Fidel Castro üdvözölte.

Megbeszéléseinek középpontjában az el nem kötelezett országok szeptemberre tervezett csúcstalálkozója áll. Az ENSZ főtitkára havannai megbeszélése során ugyanakkor a Kubai Köztársaság és a világszervezet együttműködésének kérdéseiről is tárgyal.

A TASZSZ állásfoglalása

A kambodzsai forradalmi fegyveres erők a felkelő lakosság támogatásával felszabadították a kambodzsai fővárost, Phnom Penht. Nem kétséges, hogy szerte a világon sok millió ember megelégedéssel és örömmel fogadta ezt a hírt.

A kambodzsai hazafiak tömegesen sorakoztak fel a front zászlói alá, s olyan ütőképes erőt formáltak, amellyel a reakciós klikk nem tudott szembeszegülni.

A Pol Pot–Ieng Sary klikk, hogy a kambodzsai nép feletti uralmát megőrizze, kegyetlen és tömeges megtorlást alkalmazott a békés lakossággal szemben, megrágalmazta a szomszédos Vietnamot és megpróbálta félrevezetni a nemzetközi közvéleményt, amely élesen elítélte a hatalmon levő klikknek a kambodzsai néppel szemben elkövetett bűneit. A kambodzsai események menete azonban ismét bebizonyította, hogy puskákkal és szuronyokkal nem lehet hatalmon tartani olyan rezsimet, amely szembehelyezkedett az egész néppel.

Phnom Penh épületeire kitűzték a Kambodzsai Nemzeti Egységfrontnak — a kambodzsai nép egyedüli tényleges képviselőjének a zászlóit. Megjelenésüket az egész haladó emberiség üdvözli. A független és szabad Kambodzsa létrejötte fontos tényező a délkelet-ázsiai béke és biztonság szempontjából — állapítja meg végül a TASZSZ.

Más legyen a főszereplő?

Heltai András, az MTI tudósítója jelenti:

A washingtoni kormány most amellett a kambodzsai rendszer mellett áll ki, amelyet korábban a legélesebben elítélt — mutatnak rá megfigyelők. Carter elnök tavaly kijelentette, hogy a Pol Pot rendszer az emberi jogok megsértésében a világon a legsúlyosabb bűnöket követte el.

Peking nyilvánvalóan amerikai támogatást keres majd az ENSZ Biztonsági Tanácsában, a kambodzsai kérdésről folytatandó vitában — írta hétfőn a The New York Times. „Amerikai kormánytisztviselők azonban azt szeretnék, ha más országok vinnék a vezető szerepet" miután Washington korábban bírálta Pol Pot-ék politikáját. A lap értesülései szerint amerikai kormánykörökben a jövendő SALT-szerződés érdekében is el kívánják kerülni a látszatot, hogy az Egyesült Államok Kínával tart (az ENSZ-ben).

A kambodzsai helyzet amerikai értékelése vegyes — mutatott rá a The Baltimore Sun. „A kormányban nem sajnálják az idegengyűlölő rendszer bukását", de nem örülnek Vietnam szerepének sem — írta a lap.

Kenneth Brown, az amerikai külügyminisztérium szóvivője a legújabb kambodzsai fejleményekről szólva az „ország területének megsértéséről" beszélt és felszólította a nemzetközi közösséget, hogy az ottani viszály „békés megoldásának" elősegítésén munkálkodjék. Azt állította, hogy Kambodzsa területét Vietnam sértette meg, s ez „fenyegeti a térség békéjét és egy nagyarányú összecsapás veszélyét hordja magában".

A Reuter hírügynökség szerint a Kínai Népköztársaság hétfőn szintén reagált a Kambodzsában történtekre. A pekingi kormány egyik szóvivője — írja a Reuter — újságírók előtt kijelentette, hogy Phnom Penh eleste „nem érte váratlanul" Kínát és ez az esemény „nem annyira a kambodzsai háború végét, mint inkább kezdetét jelenti".

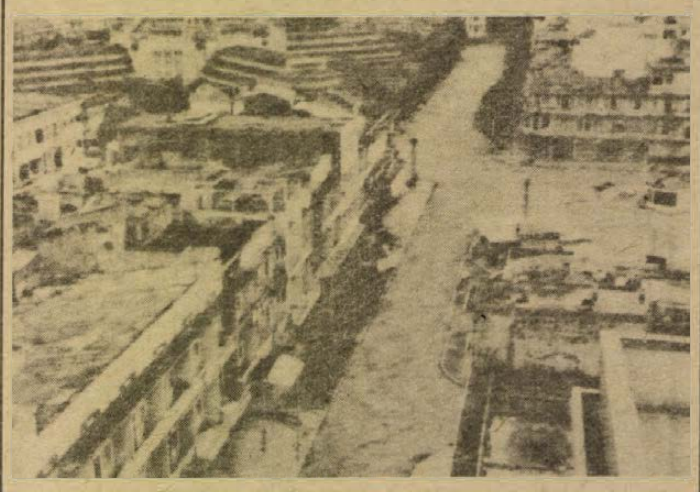

A felszabadított Phnom Penh, amely három év alatt a kegyetlen kitelepítések miatt árnyékvárossá vált. A képet az AP hírügynökség adta közre, 1978 szeptemberében

Kínai kormánynyilatkozat

(Folytatás az 1. oldalról)

get „aggodalommal tölti el a Kambodzsában kialakult súlyos helyzet" és Kína támogatásáról biztosítja a népellenes Pol Pot rezsimet.

A Zsenmin Zsipao, a Kínai Kommunista Párt lapja vasárnapi számában kommentárt közöl, amely „hadüzenet nélküli piszkos háborúnak" minősíti azt a harcot, amely a Pol Pot rezsim és a kambodzsai felszabadító erők között folyik és az egész világ feladatává teszi a népirtó kambodzsai rezsim megvédését. Mint írja, Kína, amely fegyverbarátjának tekinti Pol Pot rendszerét, nem maradhat közömbös és folytatja „különböző formákban" nyújtott támogatását a kambodzsai rezsimnek.

Vietnami nyilatkozat

Győri Sándor, az MTI tudósítója jelenti:

A vietnami külügyminisztérium szóvivője nyilatkozatban hívta fel a figyelmet azokra a veszélyekre, amelyek a közös határ térségében való nagyarányú kínai fegyverzet- és csapat-összevonásokból fakadnak. A hétfői hanoi lapokban közzétett vietnami állásfoglalás rámutat arra is, hogy a csapatösszevonásokkal párhuzamosan a kínai fél fokozza provokációit a VSZK ellen.

A Vietnam-ellenes kínai akciók harmadik csoportját a propaganda-háború alkotja. Peking azzal vádolja Vietnamot, hogy „agressziót követ el Kambodzsa ellen", „kínai területeket provokál". A fentiek célja Kína és a világ népeinek félrevezetése.

A VSZK külügyminisztériuma követeli a kínai hatóságoktól, hogy haladéktalanul vessenek véget az ország szuverenitását sértő akcióknak.

A feszült vietnami—kínai kapcsolatokat érintő másik fejlemény az a hanoi külügyminisztériumi jegyzék, amelyet vasárnap adtak át a KNK nagykövetségének. A vietnami okmány válasz a kínai külügyminisztérium január 5-i jegyzékére, amely — a hanoi okmány szavai szerint azt a képtelen állítást tartalmazza, hogy „Vietnam nagy számban üzi lakóit kínai területre".

A vietnami külügyminisztérium emlékeztette a kínai felet arra, hogy a világközvélemény erősen bírálta a hoákkal kapcsolatos kínai propagandakampányt. Vietnam álláspontja az, hogy ennek a kampánynak a célja a viszály magvának elhintése a két nép között. A vietnami külügyminisztérium követeli a kínai féltől, hogy hagyjon fel hazugságon nyugvó állításaival, egyszersmind figyelmeztet rá: azok a hoák, akik egyszer már Kínába távoztak, semmilyen ürüggyei nem térhetnek többé vissza Vietnamba.

Heng Samrin életrajza



Heng Samrin, a front elnöke 1934-ben született Prey Veng tartomány Phounia Krek kerületének Kak nevű falvában. A szegényparaszti család több tagja végzett forradalmi munkát. Maga Heng Samrin 1959-ben csatlakozott a forradalmi mozgalomhoz, és előbb zászlóalj, majd századparancsnok lett. 1976-ban Kambodzsa 4-es számú hadosztályának politikai biztosa és parancsnoka lett, és a keleti katonai övezet helyettes vezérkari főnöke, valamint pártbizottságának tagja.

A Phnom Penh-i klikknek a néppel és a hadsereggel szembeni barbár megtorlásai miatt Heng Samrin 1978 májusában a Pol Pot—Ieng Sary-diktatúra ellen felkelt csoportok egyikének élére állt. Tevékenyen együttműködve a többi hazafias erővel, arra ösztönözte a lakosságot, hogy fogjon fegyvert a Phnom Penh-i brutális rezsim megdöntésére, mentse meg Kambodzsát a megsemmisüléstől, teremtsen igazi békét, függetlenséget és szabadságot az ország népe számára.

Három tábor a pártban

Válságban Mitterrand politikája

Hivatalossá vált a hét végén a Francia Szocialista Párt eddigi belső — Mitterrand első titkár körül tömörülő — többségének felbomlása. A párt metzi kongresszusának előkészítésére a többséget alkotó csoportok nem közös „hozzájárulást" dolgoztak ki, hanem a párt igazgatóbizottságának hétvégi ülésén több mint egy tucat programjellegű dokumentumot nyújtottak be vitára.

Az eddigi többséget alkotó csoportok február 11-én megkísérelnek „szintézist" kialakítani — de senkinek sincsenek illúziói.

A szocialista párt belső vitájának következtében bizonytalanná vált Francois Mitterrand eddigi első titkár újraválasztása.

Noha formailag több mint másfél tucat „hozzájárulásról" nyílik meg a vita a pártban, valójában a megfigyelők három tábort különböztetnek meg. Az eddigi többségen belül Michel Rocard és Pierre Mauroy közös „hozzájárulása" körül tömörülnek egy olyan vonal hívei, amelyet a francia politikai megfigyelők gyakran „szociáldemokrata" jelzővel illetnek. Francois Mitterrand elvbarátai viszont több különböző hozzájárulást terjesztettek be, hangsúlyozva az 1971-es epinay-i kongresszus vonalához való ragaszkodásukat (ez a kongresszus döntött a kommunistákkal való szövetség mellett — bár azóta Mitterrand pártja és az FKP között heves polémia bontakozott ki). Végül a Ceres többségének hozzájárulása síkraszáll a baloldali egység újjáépítése mellett. A mitterrandisták Rocard híveinek támadásával szemben a Cereshez közelednek.

Ismerjük meg jogszabályainkat!

Szabadság és pótszabadság

Kinek és mikor jár fizetett szabadnap?

Tapasztalataink szerint az emberek, de a munkáltatók egy jelentősebb része sem ismeri a szabadsággal kapcsolatos rendelkezéseket. A dolgozók jogaik ismeretének hiányában nem veszik igénybe a részükre megjáró évi összes szabadságot.

Az alábbiakban ismertetni kívánjuk azokat a legfontosabb rendelkezéseket, amelyeket minden dolgozónak ismerni kell.

Az 1967. évi II. törvény — ismertebb nevén Munka Törvénykönyve — 42. § (1) bekezdése szerint a dolgozónak *minden* munkaviszonyban töltött NAPTÁRI ÉVBEN *tizenkét* munkanap alapszabadság és a munkaviszonyban töltött idejéhez igazodóan *pótszabadság* jár.

A Munka Törvénykönyvének végrehajtási rendelete szerint a dolgozónak minden munkaviszonyban töltött KÉT ÉV után *egy*, de évenként és összesen *legfeljebb* TIZENKÉT MUNKANAP pótszabadság jár.

Pótszabadság illeti meg a fiatalkorúakat és a több gyermekes anyákat. A Minisztertanács egyéb esetekben különösen az egészségére ártalmas munkakörülményekre, a dolgozók beosztására, munkájának jellegére tekintettel is megállapított pótszabadságot.

A kiváló munkát végző és példamutató magatartást tanúsító dolgozónak a vállalat a rendes szabadságon felül jutalomszabadságot adhat.

A részletes szabályozások közül elsőnek kell kiemelnünk a fiatalkorúakra vonatkozó előírásokat.

A 34/1967. (X. 8.) Korm. számú rendelet 50. §-a értelmében a fiatalkorú dolgozónak *tizenhat* éves koráig évi TIZENKÉT munkanap, azon túl évi HAT munkanap pótszabadság jár.

A pótszabadság utoljára abban az évben jár, amelyben a dolgozók tizenhatodik, illetőleg tizennyolcadik életévét betölti.

Ugyanilyen fontos rendelkezés, hogy a dolgozó *anyának* három gyermeke után két, minden további gyermek után ugyancsak két-két, de évenként legfeljebb tizenkét munkanap pótszabadság jár.

A rendelkezések értelmében a pótszabadságra jogosultság szempontjából az általa gondozott tizennyolc éven aluli és munkaviszonyban nem álló gyermeket kell figyelembe venni.

Nem pótszabadság, de itt kell ismertetnünk a 6/1967. (X. 8.) MüM sz. rendelet módosított 18/C §-át a fizetett *szabadnapról*. E szerint a dolgozó nőt és a gyermekét egyedül nevelő apát évenként — az Mt. V. 59. §-ában meghatározott fizetés nélküli szabadnapon túlmenően — a tizennégy évesnél fiatalabb:

— egy gyermeke után *kettő*,
— két gyermeke után *öt*,
— három és ennél több gyermeke után *kilenc* fizetett *szabadnap* illeti meg.

Az előírások értelmében a szabadnapokat a dolgozó kívánságának figyelembevételével egyben, vagy részletekben kell kiadni.

A Munka Törvénykönyve végrehajtási rendeletének előírása szerint a dolgozónak egészségre ártalmas munkakörben — ha erre tekintettel a munkaidőt nem csökkentették — évi tizenkét munkanapig, sugárártalomnak kitett munkakörben pedig évi huszonnégy munkanapig terjedő pótszabadság jár.

A pótszabadság *csak* egyféle címen jár. A fiatalkorúaknak, az egészségre ártalmas munkakörülmények között dolgozóknak járó pótszabadságot a munkaviszony alapján járó pótszabadsággal együtt évi tizenkét munkanap mértékéig össze kell számítani. Egyéb esetben a dolgozó, ha egyidejűleg többféle címen illeti meg pótszabadság, a kedvezőbb mértékű pótszabadságra jogosult.

Gyakori kérdés szokott lenni a szabadság kiadásának ideje is. A 34/1967. (X. 8.) Korm. sz. rendelet 56. §-a szerint a szabadságot esedékességének évében KELL kiadni! Munkatorlódás, betegség vagy más akadály esetén a szabadságot később, az akadályoztatás megszűnésétől számított *harminc* napon belül kell kiadni. A kollektív szerződés eltérő határidőt is előírhat.

Abban az esetben, ha a munkaviszony év közben kezdődött, akkor a szabadságnak az arányos része jár.

A rendelkezések értelmében a szabadság kiadása tekintetében a hét minden napja munkanap, a dolgozó heti pihenőnapját és a munkaszüneti napokat kivéve, függetlenül attól, hogy a dolgozónak a vállalati munkaidőbeosztása szerint mindegyikén munkát kell-e végezni.

A szabadság kiadásának időpontját a vállalat határozza meg. Ennél a dolgozók kívánságára a lehetőségekhez képest figyelemmel kell lenni.

A szabadság kiadásának időpontját a kollektív szerződés eltérő rendelkezésének hiányában legkésőbb a kiadás előtt *egy hónappal* kell közölni. A kiadás időpontját a vállalat csak a dolgozóval történő megállapodás vagy rendkívüli ok miatt változtathatja meg.

A jogszabályi előírások szerint a szabadság kiadása időpontjának megállapításánál — meghatározásánál — a dolgozót előzetesen *meg kell* hallgatni és kívánságait a lehetőségekhez képest figyelembe kell venni!

A szabadság kettőnél több részletben csak a dolgozó kérésére adható ki, azonban ilyen esetben is egybefüggően kell biztosítani *hat* munkanap szabadságot.

Abban az esetben, ha a dolgozó munkaviszonya év közben megszűnt, vagy pedig sorkatonai szolgálatra hívták be és az évben a vállalatnál eltöltött idővel arányos szabadságot nem kapta meg, azt pénzben kell megváltani. Ha a dolgozót a felmondási idő alatt legalább a kötelező felmentés és a ki nem adott szabadság tartamának megfelelő időre felmentették a munkavégzés alól, a szabadságot — pénzbeli megváltás nélkül — kiadottnak kell tekinteni.

Ha pedig a dolgozó a munkaviszonya megszűnéséig több szabadságot vett igénybe annál, ami az évben a vállalatnál töltött időre megilletné, a különbözetre járó átlagkeresetét a munkabérből le kell vonni, illetőleg tartozását a Munkavállalói igazolási lapra fel kell jegyezni.

Nem szabad a többletet levonni, ha a dolgozót sorkatonai szolgálat teljesítésére hívták be vagy munkaviszonya *nyugdíjazásra* tekintettel szűnt meg. Ugyancsak nem vonható le a többlet a dolgozó halála esetén.

Ha a dolgozót év közben más vállalathoz helyezik át, szabadságát a két vállalattól együttesen kapja meg. Ennek megfelelően a ki nem adott szabadságot a dolgozónak új munkahelyén kell megkapnia, a többletet pedig be kell számítani az új vállalattól járó szabadságba.

A vállalat — kivételesen, fontos érdekből — a dolgozó már megkezdett szabadságát félbeszakíthatja. Az így felmerült utazási és egyéb költségtöbbletet a vállalat köteles megtéríteni. Ilyen esetben a szabadság alatti tartózkodási helyről a munkahelyre és visszautazással, valamint az időközben munkával töltött idő nem számít be a szabadságba.

AZ UTAKON



Üzemanyag — növényekből

A jövő benzinje az alkohol?

Földünk növényi biomasszája jelentős energiákat tartogat az ember számára. Energiatermelés szempontjából a biomassza hasznosításának több útja-módja kínálkozik: a növények közönséges elégetésétől a fermentációig. Franciaországban négy évvel ezelőtt indultak meg azok a kísérletek, amelyeknek célja: növényi anyagokból üzemanyagot, tehát benzinpótló anyagot előállítani. Más országokban is folyamatban vannak olyan kísérletek, amelyek az alkoholnak növényi anyagokból való előállítását célozzák. Az alkoholt benzinnel keverve töltenék a gépjárművek tartályába.

1975-ben írták ki Brazíliában azt a programot, amely szerint az országban felhasznált folyékony üzemanyag 75 százaléka etilalkohol lesz a 80-as évek végén. Járható útnak látszik ez az elképzelés, hiszen etilalkoholt szeszgyártás révén a mezőgazdasági termékekből, és szintetikusan egyaránt elő lehet állítani.

Brazília esetében a kérdés: milyen növényből állítsák elő az etilalkoholt? Két növény jön számításba a „növényi üzemanyag" termelés területén, a cukornád és a manióka. Ipari szinten a cukornád volna az egyszerűbb megoldás, mert a maniókából az alkohol előállítására irányuló kísérletek még csak laboratóriumi szinten folynak.

Egy tonna maniókából 170 liter, 1 tonna cukornádból 70 liter alkoholt lehet nyerni. Ami ezen kívül a manióka mellett szól: egész éven át hozza termését (míg a cukornád-termesztés évszakhoz kötött), nem érzékeny a klímaviszonyokra.

A brazil növényi-alkohol üzemanyag felhasználásának programját az Ürkutatási Központ irányítja. Alkohol üzem esetén természetesen át kellene állítani a robbanómotorokat, tehát a gépkocsi gyártásban bizonyos módosításokra volna szükség. A szakemberek becslése szerint ez csak 2 százalékos áremelkedést jelentene a gépkocsi-kereskedelem területén. Valószínű, hogy a gépkocsik tartályaiba eleinte keveréket töltenek majd, tehát 50 százalék kőolajterméket és 50 százalék növényi eredetű alkoholt. Ebben az arányban keverve Braziliának évente 6 milliárd liter növényi eredetű alkoholt kellene megtermelnie.

Ausztráliában hasonló növényi alkohol programon dolgoznak, az eukaliptuszból szeretnék 2000-ig az ország benzinszükségletének felét biztosítani.

Az energiát habzsoló ember jó ötlete a bio-alkohol. A Nobel-díjas Melvin Calvin még jobb elgondolással állt elő, a „bio-hidrokarburatok" ötletével. Azaz a kutyatej félékből akár szintetikus úton üzemanyagot előállítani. A növényi tejet tartalmazó kutyatej alacsony molekulasúlya és összetétele hasonlít a naftához. A nafta pedig a petrolkémia igen fontos anyaga.

A biomassza iránti energetikai érdeklődés növekszik. Földünk olajtartalékainak fokozatos kimerülése az érdeklődést növeli és a jövőben a kísérletek ütemét serkenteni fogja. A „bio-benzin" előállításával kapcsolatban a technológiai kérdéseket meg lehet oldani, de szükséges, hogy a növényi üzemanyag ára lépést tudjon tartani a mindenkori benzinárakkal.

H. M.

Pécs-baranyai utakon

A baranyai utakon 1979. január 9. és 16. között az alábbi útszakaszokon végeznek felújítási és karbantartási munkálatokat. A munkálatok ideje alatt a megjelölt útszakaszokon forgalomkorlátozásra kell számítani, ezért a KPM Pécsi Közúti Igazgatósága kéri a járművezetőket, hogy a kihelyezett KRESZ-jelzések előírásai szerint közlekedjenek.

A 6. sz., budapest–pécs–barcsi főközlekedési úton a bolondúti völgyhíd és Pécs közötti szakaszon fakivágási munkák folynak, a fakitermelés előrehaladásával Pécs irányába húzódik a munkaterület, a járművezetők tehát az útszűkület és sebességkorlátozó táblákkal más és más helyen találkozhatnak.

Ugyancsak a 6. számú, budapest–pécs–barcsi főközlekedési úton, Pécs város átkelési szakaszán a Dózsa György út és a Mohácsi út közti területen a közút északi oldalán levő külső forgalmi sávban folytatódik a Pécsi Vízmű által feltárt szennyvíz- és ivóvízcső-vezeték hibáinak elhárítása. A munkálatok időtartama alatt Budapest irányából az említett útszakaszon sebességkorlátozás, és a személygépkocsik részére a forgalomterelés továbbra is érvényben marad.

A 66. számú pécs–kaposvári főközlekedési út Oroszló község belterületi részén a Szentlőrinc felé vezető út elágazásánál levő Liget-pataki híd átépítési munkálatai folytatódnak. A forgalom itt sebességkorlátozással, terelőúton bonyolódik.

A 67. számú szigetvár–kaposvár–balatonlellei főközlekedési út boldogasszonyfai belterületi részén épült közúti hídon a forgalom a beton kötési ideje alatt csak terelőúton, sebességkorlátozással bonyolódhat.

Több színű karosszéria — nagyobb biztonság

A francia Citroen gyár kísérleteket folytatott a több színű karosszériákkal. Évenként pályázatot hirdet az egyénileg festett karosszériákra. A műszeres és gyakorlati vizsgálatok kiderítették, hogy a több színre festett és ábrákkal tarkított kocsik könnyebben felismerhetők az utakon, különösen a hajnali és az esti szürkületi órákban.



Új közlekedési megoldást próbál ki a tokiói rendőrség: a teherautók, kamionok 6—8 méterrel hátrább álljanak meg a fontosabb útkereszteződéseknél. Az intézkedés oka: a nagyobb gépjárművekből nehezebb áttekinteni a forgalmat, és így sok balesetet okoztak

Az autógyártás műhelytitkaiból

A gépkocsigyártás a legmagasabb szintű ipari termelés iskolapéldája. Szervezettsége, arányai lenyűgözőek. Nem kevésbé az vonzásköre, amely az acélipartól a gumi-, a textil-, a vegyiiparon át, az üveggyárakig terjed, sőt az utóbbi években már a számítógépiparig is...

Amikor Henry Ford, az 1910-es évek elején megvalósította zseniális ötletét, a futószalag-termelést, aligha sejtette, hogy ezzel a korszerű tömeggyártást alapozta meg. Módszere, ha kezdetleges is volt, meglepő eredményt hozott: az alvázszerelés 12 órás munkaidejét másfél órára szorította le. A végeredmény 1 millió kocsi előállítása volt 12 év alatt. Négy évtizeddel később ugyanez a gyár, ugyanezt a mennyiséget már 10 hónap alatt gyártotta le. A további fejlődést jól érzékelteti az utóbbi két évtized néhány jellemző adata, 1957-ben pl. egy személygépkocsi előállításának összideje 590 óra volt. Húsz évvel később 98 óra. A gépkocsi egyik legbonyolultabb szerkezeti egysége, a hengerfej, 1957-ben 245 perc alatt készült el, napjainkban mindössze 9 perc alatt. A fokozott termelékenység titka az automatizálás, az „okos" szerszámgépek, amelyek emberi kéz érintése nélkül, egyszerre több száz műveletet hajtanak végre század, vagy éppen ezred mm-es pontossággal.

A pontosság persze nemcsak az alkatrészek gyártásában követelmény. A lassan mozgó futószalagot másodpercnyi pontossággal kell ellátni szerkezeti elemekkel. Kocsinként átlagosan 5300 elemnek kell adott időben adott helyre érkeznie, ahol robotgépek és rendkívül gyakorlott kezek szerelik egységgé... A mintegy két és fél km hosszú szalag végén pedig legördül a kész gépkocsi.

De addig a présgépek naponta ezer tonna acéllemezből, közel másfél millió lökettel, alakítják ki a karosszéria-elemeket. Ezeket hegesztőautomaták „varrják" össze — kocsinként 5 ezer ponton — miközben közel 14 milliószor izzanak fel az elektródák... A fényezősoron napi 11 tonna festék tapad a kocsiszekrényekre... A napi energiafelhasználás 600 ezer kWó, amely fedezné egy 100 ezer lakosú város energiaigényét. És ezekben az adatokban nem szerepel a motorgyártás, a futómű, az elektromos szerelvények, a lengéscsillapítók, az abroncsok, és még sok egyéb, ami más üzemekből kerül a végszereldébe...

Így készül tehát az autó, bárhol, bármelyik autógyárban, ahol nagy sorozatban készül korunk csábító, ám korántsem veszélytelen játékszere.

Búsbarna László



Iskolák a közlekedés biztonságáért címmel kétnapos tanácskozást tartottak december 27—28-án Kazincbarcikán. A részt vevő pedagógusok, közlekedési szakemberek a tanórák keretében folyó és az iskolán kívüli közlekedési nevelésről, úttörőtevékenységről tanácskoztak. Baranya képviseletében Hoffer József, a Pécsi Tanárképző Főiskola adjunktusa a leendő tanárok közlekedési ismereteinek bővítéséről számolt be.

✲

Francia jelentések szerint a Renault gyár új ipari és kereskedelmi szerződést kötött Romániával. Ennek értelmében a Pitestiben lévő gyár kapacitását — ahol eddig évente 75 ezer Dacia (Renault 12) gépkocsit gyártottak — kétszeresére növelik. Megkezdik Romániában a Renault 18 személygépkocsik szerelését is. Ebből a típusból évente 90 ezret gyártanak majd.

✲

Több mint kétmillió teher- és személygépkocsi készül a Szovjetunióban. Csak a Togliatti Autógyár 700 ezer Ladát bocsát ki az idén. A szovjet gépkocsikat csaknem 80 országba exportálják.

✲

Január 11-től 31-ig leltározás miatt zárva lesz az AUTÓKER pécsi szaküzlete.

Téli vezetés

A fagyálló, a téli gumik, a hólánc – mind fontos ilyenkor. De valamennyinél fontosabb, hogy a vezető testben s lélekben is felkészüljön a télre.

A hideg ellen fűtéssel, s a megfelelő öltözködéssel védekezhetünk. A túlfűtött kocsi, a túlzásba vitt öltözködés viszont nem célszerű. A vastag kesztyű a szerelvényfalon egymás mellett lévő kapcsolók kezelésében akadályoz, a túlzott melegtől pedig elbágyadunk, elálmosodunk. A fűtés, s a szellőzés miatt egyaránt fontos, hogy egyik – hátsó – ablakot kissé mindig leengedjük.

A dohányzás általában nehezíti a biztonságos vezetést. Ilyenkor, – télen –, ha kesztyűben vezetünk – még körülményesebb a rágyújtás, a hamu leverése – célszerű tehát, ha nem vezetés közben, hanem pihenő időben szívjuk el a cigarettát. S utunkat megszakítva is többet kell pihenni ilyenkor, mint nyáron. Gyakrabban megmozgatni végtagjainkat, erőteljes ki- és belégzésekkel alaposan kiszellőztetni a tüdőt. A fűtés, a meleg ruhák miatt könnyebben léphetnek fel vérkeringési zavarok, ajánlatos tehát, ha a pihenő alatt törzs- és fejkörzést is végzünk.

A téli táplálkozás vitaminokban szegényebb, zsírokban gazdagabb, mint a nyári étkezés. Ennek ellensúlyozására hasznosak a különböző gyümölcslevek, szörpök; s fontos, hogy magas C-vitamin tartalmuk miatt sok citromot, hagymát, burgonyát fogyasszunk.

A látási viszonyok rosszabbodása következtében nagyon lényeges, hogy sok A-vitamint vegyünk magunkhoz, mert fontos szerepe van a sötétben való látást biztosító rodopszin képzésében. A-vitamin sárgarépában, spenótban, kelkáposztában, paradicsomban – mint főzelék-alapanyagokban –, és tejben, vajban, tojásban található nagyobb mennyiségben. Azt is jó tudni, hogy az A-vitamin hő hatására elbomlik, ezért a felsorolt ételeket nyers állapotban, vagy frissen főzve célszerű fogyasztani. A fáradtság ellen a kávénál jobb a citromos tea. Hatása nem olyan intenzív ugyan, de tovább tart.

Ne feledjük: a biztonságos közlekedéshez az óvatosság, a higgadtság, a veszélyhelyzetekre való előzetes felkészülés, a partner segítsége mindig fontos. Télen is kötelező...

LAKÁS–INGATLAN

Kétszobás, összkomfortos, szövetkezeti lakás, téglaépületben, eladó. Komló, Április 4. út 18., I/6.

150–200 négyszögöles telket vennék lehetőleg építési engedéllyel a III. kerületben. Ajánlatokat a következő címre: Schlichter József, Szentlőrinc, Deák F. u. 21.

Eladó családi ház, 8 lakóhelyből és sarok házhelyből áll. Azonnal elfoglalható. Rendelőnek, irodának, raktárnak alkalmas. Kaposvár, Németh István fasor 53. Horváth János. Balatonkeresztúron 200 négyszögöl telek eladó. P-s rendszámú gépkocsit beszámítok. UP-s Trabant eladó.

Beköltözhető ház, 350 négyszögöl lugasszőlővel, 250 négyszögöl különtelek Orfűn eladó. Telefon: 20-705.

Eladó 3 szobás összkomfortos lakás. „Megegyezéssel, Kertváros" jeligére a Hunyadi úti hirdetőbe.

Elcserélném 3 szobás, étkezős, kertes, görcsönyi, szövetkezeti lakásomat pécsi 2 szobásra. Érdeklődni a 12-118-as telefonszámon lehet, egész nap.

Eltartási szerződést vagy életjáradékot kötnék. „Lakásért" jeligére a Hunyadi úti hirdetőbe.

Pécs központjában 4 szobás öröklakás eladó. Tel.: 20-984 Pécs, Budapest: 167-155.

Nagy méretű háromszobás, komfortos belvárosi öröklakás eladó. Telefon: 17 óra után 15-770.

Uránvárosi, 2 szobás, nagyerkélyes, összkomfortos szövetkezeti lakás eladó. Érdeklődni: 17 óra után. Magyar Lajos utca 3/A, IV. emelet 13., Nagyék.

Harkányi társasüdülőben lakrészt vennék. Telefon: 18-319.

Mecsekszentkúton ház eladó. 3 szoba, 1 konyha, pince, mellékhelyiséggel, gazdálkodásra alkalmas területtel. Pécs, III. kerület, Szentkút 46. szám. 24-es autóbusz végállomás. Márton Péter.

Pacsirta utca 13. számú kettő szoba, konyhás családi ház eladó, 1 szoba, konyha beköltözhető. Érdeklődni: délután 15–19 óráig, helyben.

Családi ház gazdasági épülettel eladó. Pécs, Felszabadulás u. 85. Érdeklődni: Tolbuhin u. 158.

Kis kertes. családi házat vennék Pécsett. Telefon: 19-668.

Bogádon, Kossuth út 106. sz. házhely eladó, volt asztalosműhely. Érdeklődni: Mestyán Kálmán Pécs, Téglaház dűlő 2.

Vókány, Táncsics M. u. 8. sz. két szoba, két konyhás családi ház készpénzért eladó.

Pécsi kettő szoba, fürdőszoba, garázs, kertes családi házat cserélnék harkányi családi házra. „Kalinyin út folytatása" jeligére a Sallai utcai hirdetőbe.

I. emeleti, három szoba, összkomfortos, kertvárosi, tanácsi lakásomat elcserélném kettő szoba összkomfortosra. „Március" jeligére a Sallai utcai hirdetőbe.

Egyedülálló nő, 3 éves gyermekkel, külön bejáratú bútorozott albérletet keres. „Zsóka" jeligére a Sallai utcai hirdetőbe.

Fiatal házaspár csecsemővel, szoba-konyhás albérletet keres. „Norbert" jeligére a Sallai utcai hirdetőbe.

Fiatal házaspár egy kisgyermekkel keres külön bejáratú, szoba, konyha albérletet – üresen, de lehet bútorozott is. Válaszokat: „Február" jeligére a Sallai utcai hirdetőbe kérek.

ADÁS — VÉTEL

Modern garnitúrák
3580 Ft-tól részletre, Vajta kárpitos
Pécs, Déryné u. 11. T.: 21-474.

Bontási anyagok eladók: 8 méteres szarufák, több méretben vasgerendák, új léc, deszka, ajtó, ablak, egy redőnyös ablak, kis- és nagyméretű tégla, több méretben stafni-fa. Ipar utca 3. szám. (Felüljáró alatt).

Boltberendezés, vitrinek, állványok, pavilon Fenyvesen eladó. Márton u. 8. Kulcsár.

353 Wartburg de Luxe 1981. szeptemberig vizsgáztatva eladó. Érdeklődni Pécs, Hold u. 12. 16 óra után.

Nagy méretű tégla 1,– Ft/db, gépi cserép és 7 méteres szarúfa, 9 méteres fagerenda, deszka eladó. Kulich Gyula u. 20.

Vennék fekete perzsa- vagy perzsaláb-bundát. „46-os" jeligére a Hunyadi úti hirdetőbe.

Fiatal vemhes kocák eladók. 35,– Ft/kg. László u. 7.

ARÓ dzsip (PD-s) eladó. Pécs, Gyöngy u. 20.

5 darab 110–130 kg-os hízó eladó. Érdeklődni: Pécs, Gyöngy u. 6. (Légszeszgyár u. folytatása) Nikolics László.

ZF-es Lada 1500-as eladó. Érdeklődni telefonon: 15-036, délután 4–6 óráig.

1 db angol képcsöves Munkácsy Color eladó. Megtekinthető Pécs, Déryné u. 18.

Eladó fiatal tehén, bikaborjával. Érdeklődni Gút Antal, Sámod.

Eladó könnyű platós kocsi. Érdeklődni: 18-319 telefonon.

Karambolos autót vennék. „Bármilyen" jeligére a Sallai utcai hidetőbe.

2 db mini olajkályha, megkímélt állapotban, füstcsövekkel eladó. Megtekinthető 15 órától 19.30-ig, mindennap. Vak Bottyán u. 48. Rudolf János.

Kerítéselemek kapuval és egyéb bontott anyagok eladók. Málomi úti Mesterséges Megtermékenyítő Állomás. Telefon: 12-785. Szombathy.

Eladó Ibanes, „Gibson LP" gitár, 150 W-os Dynacord erősítő hangfallal, 100 W-os Vermona erősítő 2 hangfallal, Wem visszhang és hat csatornás keverő, 2 db Moog effekt, 565 MD Shure mikrofon, Jem pedál, 1000 W-os fényorgona, esetleg részletre is, valamint egy 750-es Zastawa. Érdeklődni: bármikor, Szabadszentkirály, Hársfa u. 22.

Egy jó állapotban lévő Singer szabó-varrógép és egy gyermekágy kifogástalan állapotban eladó. Pécs, Gyöngyös u. 5., II. 9.

Sürgősen eladó 1 db. Onix kéménybekötős gázkonvektor és konyhabútor. Érdeklődni telefonon: 17 óra után 14-565.

Eladó GAZ 69. jó állapotban, csomagtartóval. Kántor József Hird, Harangvirág u. 7.

IE-s Trabant kitűnő állapotban eladó. Érdeklődni: 16 óra után. Uránváros, Alpári Gy. u. 4., földszint 8. Keller.

CP-s Zastawa eladó. Pécs, Munkácsy M. u. 23., I. emelet, Mészárosék. Érdeklődni délután 5–7 óráig.

Eladó 350 köbcentis VELOREX. Érdeklődni, Szigetvár, Tömpe J. u. 8.

Karosszériahibás, 1980-ig érvényes műszakival, új gumikkal, felújított motorral, új karosszéria-elemekkel 1500 Polski Fiat sürgősen eladó. „Olcsón" jeligére a Hunyadi úti hirdetőbe.

VEGYES

Vidékieknek! Nyelvtanítás 70,– Ft-tól, havonta levelezéssel, angolul, németül, franciául, oroszul, olaszul, spanyolul, telefonetikusan (835-761) Doktor Farkas, külföldi diplomás szaktanár. 1149 Budapest, Tábornok 21.

Gyermekgondozást – modern lakásomon – szakszerűen vállalok. Minden igényt kielégítek. Telefon: 17-212.

Angol nyelvoktatás, korrepetálás, vizsgára felkészítés különórákban, délelőtt is. Telefon: 19-073.

Szőlőforgatást, mindennemű földmunkát vállalunk, „Precíz" jeligére a Sallai utcai hirdetőbe.

Biológia, földrajz korrepetálást vállalok. „30 Ft/óránként" jeligére a Sallai utcai hirdetőbe.

Fácán kitömését vállalja Buchert. Pécs, Tetytye u. 14., – volt Mindszent kolostor.

Angol, német fordítást, gépelést vállalunk. Telefon: 19-668.

Kis kocsinak garázs kiadó. Pécs, László u. 4/1. szám. Molnárék.

Fiatal házaspár, eltartási szerződést kötne. „Andrea" jeligére a Sallai utcai hirdetőbe.

8 éves pénzügyi gyakorlattal, gimnáziumi érettségivel állást változtatnék. Válaszokat „Továbbtanulási lehetőség" jeligére a Sallai utcai hirdetőbe.

Elveszett kettő darab 3 éves kese-koca. Aki tudróla, kérem értesítsen. Ott Márton, Szilvás, Ottpuszta.

Gépírás, gyorsírás tanítása, keresk. levelezés, jegyzőkönyvvezetés, irodai okiratok tanítása, gyes-en lévő kismamák részére gyorsított tanfolyam. „Rövid idő, gyors eredmény" jeligére a Hunyadi úti hirdetőbe.

Felvételre keresünk
Pécsett létesítendő alközpontunkhoz kereskedelemben jártas, általános műszaki szakismerettel, erős- és gyengeáramú, kézi és forgácsolószerszámhoz értő szakembereket, osztályvezetői, csoportvezetői, eladási-felvásárlási ügyintézői, raktárvezetői, raktárosi, áruösszeállítói, gondnoki, tmk-szerelői, gépíróigépszámlázói munkakörbe.

JELENTKEZÉS:

részletes életrajz megküldésével MAGÉV központjához:

1076 Budapest,
Tanács krt. 25.

Személyzeti osztály.

Autósok, figyelem! Karosszéria kis- és nagyjavítást, alvázvédelmet gyors átfutási idővel vállal Walter karosszérialakatos. Pécs, Patacs, Patak u. 3.

Fazekas mellett másodállásban vagy főállásban munkát vállalnék (lakásmegoldás szükséges). „Szakma elsajátítás" jeligére a siófoki hirdetőbe.

Kétkemencés, gépesített pékség házzal eladó vagy kiadó. Szegedi Antal, Homorúd.

Matematikából, fizikából általános iskolások korrepetálását vállalom. „Kertvárosi tanárnő" jeligére a Sallai utcai hirdetőbe.

Középkorú, magányos asszonyt családtagnak keresek, gyermekem gondozása és háztartásom vezetésére. „Otthont adok" jeligére a mohácsi hirdetőbe, Tanácsház 1.

Harmadikos gimnazista fiam matematika korrepetálásához tanárt vagy főiskolást keresek. Telefon: 14-055/92 mellék.

HALÁLOZÁS

Mély fájdalommal tudatjuk, hogy szeretett feleségem, édesanyánk, nagymamánk, testvérem, anyósunk és rokonunk,

MERCKLE ISTVÁNNÉ
Koszter Erzsébet

életének 70. évében, rövid szenvedés után, 1978. december 17-én, váratlanul elhunyt. Hamvasztás utáni búcsúztatása 1979. január 12-én 2 órakor lesz a pécsi központi temetőben. A gyászoló család.

Mélyen megtört szívvel tudatjuk, hogy szeretett feleség, testvér, nagynéni és kedves rokon,

VAJDÁNÉ CSABA ILONA
tanár

50 éves korában elhunyt. Drága halottunkat 1979. január 11-én, csütörtökön 1 órakor kísérjük utolsó útjára a központi temetőben. Férj és a gyászoló család.

A Jókai utcai Általános Iskola vezetősége, nevelőtestülete, dolgozói, szülői munkaközössége és tanulóifjúsága mély megrendüléssel tudatjuk, hogy szeretett kollégánk, nevelőnk,

VAJDÁNÉ CSABA ILONA
tanárnő

1979. január 4-én váratlan hirtelenséggel elhunyt. Személyében kiváló embert, hivatásszerető pedagógust és szeretett kollégát vesztettünk. Emlékét örökre megőrizzük.

Mély fájdalommal tudatjuk, hogy szeretett édesanyánk, anyósunk, nagyanyám,

OZV. SZENK JÓZSEFNÉ

pócsai lakos elhunyt. Felejthetetlen halottunk temetése 1979. január 10-én 11 órakor lesz a pócsai temetőben. Gyászoló leánya, veje, unokája.

Mély fájdalommal tudatjuk, hogy
KÁNTOR MIHÁLYNÉ
Balázs Anna

Barázda u. 25. sz. alatti (volt kákicsi) lakos 55 éves korában váratlanul elhunyt. Temetése 1979. január 11-én, csütörtökön 12 órakor lesz a központi temetőben. A gyászoló család.

A gyászoló család és a Baranya megyei Hadkiegészítési és Területvédelmi Parancsnokság tudatja, hogy

KIRÁLY MIKLÓS

nyá. őrgy. életének 60. évében hosszantartó betegség után elhunyt. Temetése katonai gyászpompával 1979. január 10-én, szerdán 12 órakor lesz a pécsi központi temetőben. Emlékét kegyelettel megőrizzük.

Fájdalommal tudatjuk, hogy

OZV. HERBERT JÁNOSNÉ
Simon Jolán

volt véméndi lakos, súlyos betegségben 82 éves korában, 1979. január 4-én elhunyt. Temetése január 11-én, csütörtökön 14 órakor lesz a pécsi központi temetőben. A gyászoló család.

Mély fájdalommal tudatjuk, hogy szeretett édesanyánk, anyósunk, nagymamánk,

OZV. NÉMETH JÓZSEFNÉ
Rotveiler Julianna

életének 70. évében, tragikus körülmények között elhunyt. Temetéséről később történik intézkedés. A gyászoló család.

Mély fájdalommal tudatjuk, hogy drága jó feleségem, testvérünk, édesanyánk, anyósom, sógornőm és kedves rokonunk,

BÍRÓ SÁNDORNÉ
Schneider Erzsébet,

volt Harkány, Nevelők u. 8. szám alatti lakos, 53 éves korában váratlanul elhunyt. Temetése január 11-én, csütörtökön fél 2 órakor lesz a pécsi köztemetőben. A gyászoló család.

Mély fájdalommal tudatjuk, hogy szeretett édesapa és nagyapa,

SZAKSZ JENŐ

1979. január 7-én, türelemmel viselt, hosszú szenvedés után elhunyt. Temetése 1979. január 10-én 14 órakor lesz a székelyszabari temetőben. – Gyászoló fia, menye és unokái.

Fájdalommal tudatjuk, hogy szeretett édesanyánk, anyósunk, nagyanyánk, testvérem, sógornőnk és kedves rokon,

OZV. GOMBÁR JÓZSEFNÉ
Stéhli Gizella

január 6-án, 66. életévében elhunyt. Temetése január 10-én, szerdán 3 órakor lesz a pécsszabolcsi temetőben. A gyászoló család.

KÖSZÖNET

Fájó szívvel mondunk köszönetet a rokonoknak, szomszédoknak, barátoknak, ismerősöknek, akik felejthetetlen halottunk,

PAP ISTVÁN

nyugdíjas bányász temetésén részt vettek és koszorúk küldésével fájdalmunkat enyhíteni igyekeztek. Külön fejezzük ki köszönetünket az MSZMP 100-as alapszervezetének. A gyászoló család.

Köszönetünket fejezzük ki mindazoknak, akik felejthetetlen halottunk,

KULCSÁR FERENCNÉ

Küfner Janka temetésén részt vettek és virágok küldésével gyászunkban osztoztak. A gyászoló család.

Köszönetet mondunk mindazon rokonoknak, barátoknak, ismerősöknek, szomszédoknak, akik felejthetetlen férjem, édesapánk, nagypapánk, apósunk, rokonunk,

TAVALI FERENC

temetésén megjelentek és koszorúkkal, virágokkal fájdalmunkat enyhíteni igyekeztek. Külön köszönetet mondunk a Baromfifeldolgozó Vállalat vezetőinek, kollégáknak, valamint a vasöntöde vezetőinek, dolgozóinak, a szövetkezet vezetőségének a megjelenésükért, virágok, koszorúk küldéséért. A gyászoló család.

Hálás szívvel mondunk köszönetet minden kedves rokonnak, komáknak, keresztgyerekeknek, jó szomszédoknak, ismerősöknek, akik drága édesapámat,

MARTON GYÖRGYÖT

utolsó útjára elkísérték, koszorúkért, virágokért, melyek a sírját beborították. A gyászoló család.

Hálás szívvel mondunk köszönetet mindazoknak, akik felejthetetlen hozzátartozónk,

OZV. SZŐKE ANTALNÉ
Sintár Etelka

temetésén megjelentek, fájdalmunkban virágok küldésével vagy más módon osztoztak. A gyászoló család.

Hálás szívvel mondunk köszönetet minden kedves rokonnak, ismerősnek, akik a felejthetetlen férjet, apát, nagyapát, dédapát,

HORVÁTH JÁNOST

utolsó útjára elkisérték és fájdalmunkat enyhíteni igyekeztek. A gyászoló család.

Köszönetnyilvánítás mindazoknak, akik szeretett halottunk,

CZUKOR JÓZSEF

elhunyta alkalmából együttérzésükkel fájdalmunkban osztoztak. A gyászoló család.

Hálás szívvel köszönjük mindazoknak a rokonoknak, ismerősöknek, barátoknak és szomszédoknak, akik

BATAI JÓZSEF

temetésén részt vettek, koszorúkkal vagy virágokkal fájdalmunkat enyhíteni igyekeztek. A gyászoló család.

Köszönetünket fejezzük ki minden kedves rokonnak, ismerősnek, munkatársnak és jó barátnak, akik felejthetetlen halottunkat,

ARADI ÁDÁM

siklósi lakost utolsó útjára elkísérték és koszorúk, virágok küldésével fájdalmunkat enyhíteni igyekeztek. A gyászoló család.

Ezúton mondunk köszönetet a kedves rokonoknak, ismerősöknek, szomszédoknak és mindazoknak, akik szeretett halottunk,

FEKETE LÁSZLÓ

temetésén megjelentek és virágok, koszorúk küldésével fájdalmunkat enyhíteni igyekeztek. Külön köszönet a 12-es ÁKÖV, valamint az MN Textiltisztító és javító dolgozóinak. Gyászoló felesége és családja.

Köszönetet mondunk kedves barátainknak és ismerősöknek, akik szeretett férjem és édesapánk,

DR. SALACZ GÁBOR

temetésén részt vettek, fájdalmunkat együttérzésükkel enyhítették. A gyászoló család.

Hálás köszönetet mondunk mindazoknak, akik drága jó feleségem, édesanyám, anyósom és rokonunk,

NAGY TIVADARNÉ
Frankó Gizella

gyémántdiplomás nyugdíjas tanárnő temetésén részt vettek, fájdalmunkat koszorúkkal részvétüket fejezték ki. Köszönetet mondunk volt tanítványainak, akik a megemlékezés és hála virágait és koszorúit helyezték el a sírnál. Köszönetet mondunk továbbá a harkányi szociális otthon vezetőségének, dolgozóinak és gondozottainak, továbbá a Baranya megyei Építőipari Vállalat harkányi üdülője dolgozóinak a koszorúkért. A gyászoló család.



Sokakat érdekel...

NAGY BUNDA-VÁSÁR

MECSEK ÁRUHÁZ,
SZLIVEN ÁRUHÁZ
RUHÁZATI OSZTÁLYAIN

Régi ár:	Új ár:
9700,— Ft	5820,— Ft
4420,— Ft	2640,— Ft
5100,— Ft	3060,— Ft

BARANYAKER

A Pécsi Kesztyűgyár központi gyára felvételre keres:

- GÉPI VARRODAI,
- KÉZI VARRODAI,

kézi befejező munkára
NŐI MUNKAERŐKET,
valamint

- SZABÁSZ ÁTKÉPZŐST

A betanulást átképzés útján biztosítjuk.
Jelentkezni lehet: 7601 Pécs,
Sörház u. 36. I. em. 106.

KESZTYŰGYÁR PÉCS

Dolgozókat felvesznek

MIT HOL VÁSÁROLJUNK

SEGÉDMUNKÁST napi 4 órás elfoglaltsággal, helyettesítésre felveszünk. Jelentkezés: Szakszervezetek Baranya megyei Tanácsa. Pécs, Szalai András u. 11. (23/1557)

FELVÉTELRE keresünk: gyakorlattal rendelkező anyagkönyvelőt, általános előadót, garázsvezetőt, takarítónőt és udvarost. Jelentkezni személyesen. Postai Gépjármű Szállítási Üzem, Pécs, Diósi u. 51. (52945/1566)

EGY nyugdíjas, vizsgázott olajkazán fűtőt felveszünk. Pécsi Építő és Tatarozó Vállalat, Pécs, Tímár u. 23. (120030)

A PÉCSI Szőlő- és Gyümölcstermelő Áfész felvesz azonnali belépéssel egy fizikai állományban levő dolgozót borospincei munkára, kiskerti traktorral történő kerti munkára. Lehetőleg szőlész-borász szakmunkás fiatalok jelentkezését várjuk. Cím: Pécs, Anna u. 2. (Tel.: 15-847). (19/1461)

Füszért PÉCS

ÁRUKISÉRŐKET, autószerelőket, villanyszerelőket tmk-munkára, gépkocsivezetőket, lehetőleg „E" vizsgával, fűtő segédmunkást, takarítónőt, valamint raktári segédmunkásokat felveszünk. Jelentkezés: Pécs, Megyeri út 59., Füszért, munkaügy. (25/1439)

A NAGY Lajos Gimnázium gépírni tudó adminisztrátort keres azonnali belépéssel. Jelentkezés: Pécs, Széchenyi tér 11. (4956/1363)

A PÉCSI Orvostudományi Egyetem központi fűtést ellátó kazánfűtői vizsgával rendelkező időszaki kazánfűtőket és fűtő segédmunkásokat vesz fel. Jelentkezés: Kürt u. 4. Főgépészeti irodában. (15/1558)

MÉRLEGKÉPES oklevéllel rendelkező férfi dolgozókat felveszünk számviteli-elemző munkakörbe. Részletes pályázatot „Pécsi munkahely" jeligére a Hunyadi úti hirdetőbe. (3065)

A CSERKÚTI Mezőgép Vállalat gyakorlott gépírónőt keres. Jelentkezés a kereskedelmi osztályvezetőnél. (28/1565)

MERUKER PÉCS

FEHÉR HETEK a Rábatext mintaboltban: . színes lepedő-vásár 69 Ft-os reklámáron! Pécs, Kossuth L. u. 1. Várjuk vásárlóinkat!

KÖZÉRDEKŰ

SZABAS-VARRÁS tanfolyam indul a Doktor Sándor Művelődési Központ szervezésében kezdők és haladók részére. Beiratás: 7–9-én 16–17 óráig a Technika Háza alagsorában (Janus P. u. 11.). Tanfolyamvezető: Cser Ferencné.

A Baranya megyei Állami Építőipari Vállalat felvesz:

BARANYA MEGYEI ÁLLAMI ÉPÍTŐIPARI VÁLLALAT PÉCS

- lakatos szak- és betanított munkásokat,
- vakoló kőműveseket,
- éjjeliőröket,
- raktári segédmunkásokat, valamint acélszerkezetek, gépek mázolására festő szak- és betanított munkásokat.

JELENTKEZÉS:
Pécs, Szántó K. J. u. I/A.
Munkaerő-felvétel



a MERUKER boltjaiban!

Különlegesen szép ágyneműgarnitúrák, dunnahuzatok, párnahuzatok és lepedők kedvező választékát találja:
— Pécsett a Rábatext ágynemű-szaküzletben, Kossuth L. u. 1.,
a Belvárosi Áruházban,
a Lakástextil Boltban, Rákóczi u. 39/D.
— Komlón a Méteráru Boltban,
— Mohácson a Duna Áruházban,
— Siklóson a Lakástextil Boltban.

EGYES ÁGYNEMŰGARNITÚRÁK ÁRENGEDMÉNNYEL VÁSÁROLHATÓK!

KIRAKATAINK MEGTEKINTÉSE MEGKÖNNYÍTI A VÁLASZTÁST!

BARANYA MEGYEI RUHÁZATI KERESKEDŐ MERUKER PÉCS

Sikeres rendezvény, jó verseny

„Aranyjelvényesek az olimpiára”

Országos téli csúcstúra a Mecsekben

Ragyogó napsütés, mínusz 12 fokos hideg, csúszós talaj, helyenként félméteres hó – ez jellemezte az Aranyjelvényesek az olimpiára akció országos téli csúcstúráját, amelyet január 7-én rendeztek meg a Keleti-Mecsekben. A legnagyobb érdeklődés az akció során a csúcstúra iránt nyilvánult meg. Ezt bizonyítja, hogy ugyanebben az időben még öt hegységben, a Bükkben, a Mátrában, a Pilisben, a Börzsönyben és a Bakonyban összesen 1849-en álltak rajthoz.

– Eddig nyolcvanan teljesítették mind a négy országos próbát – ez a szám most várhatóan eléri, sőt túlhaladja a 200 főt – tájékoztatott Salga Péter, aki a KISZ Központi Bizottságától érkezett a rendezvényre. Elmondta még, hogy az akció iránt nemzetközi érdeklődés nyilvánul meg. – Ezt a túrát sokan alábecsülték, könnyebben teljesíthetőnek vélték – folytatta, miközben a célba, a pécsváradi művelődési házhoz fáradtan érkeztek be a túrázók.

Elsőként, rekord idővel, 5.05 perc alatt futott be a célba egy hármas csoport. Ők azok, akik mindig az elsők között vannak a megyei versenyeken is. Köztük van Kátai Pál, a kaposvári Volán Vállalat dolgozója. Aktívan nem sportolt eddig, baráti körben határozták el az akcióban való részvételt.



A túra érkezői a Tripammer fánál

Azóta több sportágban edz rendszeresen. Ez a negyedik országos próbája, így várományosa a moszkvai olimpián való részvételnek. Véleménye szerint eddig ez volt a legnehezebben teljesíthető.

Közben rádión érkeztek a hírek, hol tart a mezőny a havas, csúcsos pályán. Erősen szétszóródtak, kisebb csoportokra szakadtak a résztvevők. A Zengő-csúcs leküzdése a pálya kétharmadán bizonyult a legnehezebb feladatnak. Voltak, akik a 8 órás szintidő utolsó percében érkeztek a célba – nagyon fáradtan.

Nagy eredmény, hogy a 115 induló közül csak öten adták fel, illetve lépték túl az időt. A sikeresen teljesítők közül 14-en ezzel mind a 4 országos próbán túljutottak, így az akció emblémájával ellátott piros-fehér-zöld színű melegítő tulajdonosai lettek. A sikeresnek mondható rendezvény 16 órakor ért véget a Zengő alján.

A szerencsés 200 személy, akik a várhatóan 800–900 fős teljesítők közül újabb versenyeken választódnak ki – részt vehet majd a moszkvai olimpián.

A következő alkalom ismét egy megyei csúcstúra, ezúttal a Jakab-hegyre, 20 km-es távon, 5 órás szintidővel, január 14-én lesz, melyet egy országos túra követ február 11-én, ismét a Zengő-csúcsra, ugyanezen a pályán.

Karádi Károlyné



Korcsolyázók a Jókai utcai általános iskola udvarán létesített jégpályán Fotó: Arató László

Asztalitenisz

Népes mezőnyök a városi bajnokságon

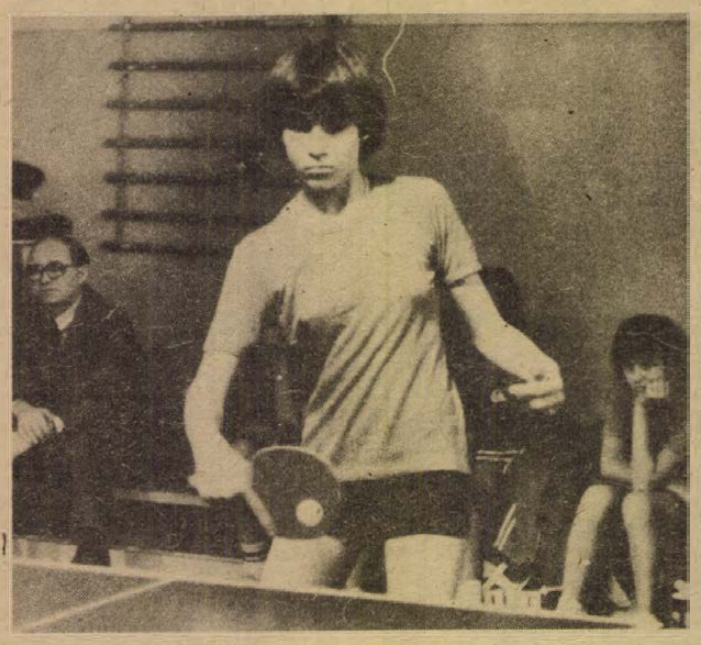

A serdülő lányok versenyében Eszényi (P. Spartacus) szerezte meg az első helyet Fotó: Arató László

Nagy mezőnyök részvételével rendezték meg az egyetemi tornacsarnokban a városi asztalitenisz bajnokságot. Hat egyesület 200 versenyzője indult. A Vasasi Bányász és a Spartacus versenyzői jeleskedtek. A férfi egyest Szita, az Universitas PEAC versenyzője nyerte.

Asztalitenisz. Férfi egyes: 1. Szita (Universitas PEAC); 2. Szederkényi (Vasasi Bányász); 3. Koronics (Vasasi Bányász). Női egyes: 1. Andi; 2. Mausz; 3. Szörényi (mindhárman Pécsi Spartacus). Férfi páros: 1. Szederkényi—Koronics (Vasasi Bányász); 2. Szabó—Gyén M. (P. Spartacus); 3. Csizmadia—Bocz III. (Vasasi Bányász, István-akna). Női páros: 1. Andi—Mausz; 2. Szörényi—Eszényi; 3. Soós—Fáncsi (mindhárman P. Spartacus). Vegyes páros: 1. Andi—Szederkényi (P. Spartacus—Vasasi Bányász). 2. Mausz—Szabó, 3. Eszényi—Gyén M. (mindkettő P. Spartacus). Ifjúsági fiú: 1. Drávai (P. Spartacus). Ifjúsági fiú páros: 1. Szabó—Gyén (P. Spartacus). Ifjúsági leány: 1. Mézner (P. Spartacus). Ifjúsági leány páros: 1. Rézsó—Mézner (P. Spartacus). Ifjúsági vegyes páros: 1. Eszényi—Gyén (P. Spartacus). Serdülő leány: 1. Eszényi (P. Spartacus). Serdülő fiú: 1. Szabó G. (P. Spartacus). Újonc leány: Soós Cs. (P. Spartacus). Újonc fiú: Gyén L. (P. Spartacus).

Mai sportműsor

RÖPLABDA: NB I. női mérkőzés: Universitas PEAC—NIM, POTE tornacsarnok, Jakabhegyi út, 16.00.

Vívás

Pécsi vívó sikere

Budapest junior nemzetközi párbajtőrvívó-bajnokságán 96 versenyző állt rajthoz, köztük 31 külföldi, 11 osztrák, 2 NDK-beli, 4–4 román és lengyel, 3 szovjet és 2 jugoszláv. A nagy és erős mezőnyben pécsi siker született. Szilágyi, az Universitas PEAC versenyzője döntőbe verekedte magát, és a második helyet szerezte meg. Szilágyi nagyszerűen vívott, sorra aratta a hét győzelmet. A döntőben is jól kezdett, legyőzte a későbbi győztest, Szokolt, de megtorpant, kissé elfáradt, két vereséget szenvedett, végeredményben három győzelemmel került a második helyre.

TOTÓ

1. Avellino–Atalanta	0:0	x
2. Fiorentina–Juventus	0:1	2
3. Lanerossi–Ascoli	1:1	x
4. Napoli–Lazio	1:1	x
5. Perugia–Verona	1:1	x
6. Róma–Internazionale	1:1	x
7. Brescia–Pistoiese	0:0	x
8. Foggia–Cesena	0:0	x
9. Lecce–Genoa	2:1	1
10. Rimini–Taranto	2:1	1
11. Sampdoria–Monza	1:1	x
12. Sambenedettese–Palermo	2:0	1
13. Varese–Bari + 1	1:1	x
14. Pescara–Spal	0:0	x

✻

A Sportfogadási és Lottóigazgatóság tájékoztatója szerint az 1. játékhéten öt darab 13 találatos szelvény volt. Nyereményük egyenként: 250 720 forint, ebből 13 plusz egyes 2 darab, a nyeremény és a jutalom együtt 760 916 forint; a 12 találatos szelvények száma 960 darab, nyereményük 11 771 forint; a 11 találatos szelvények száma 960 darab, nyereményük 871 forint; a 10 találatos szelvények száma 6838 darab, nyereményük 183 forint. A nyeremények az illeték levonása után értendők.

LABDARÚGÁS

Vasárnapi számunkban tévesen jelent meg a labdarúgó NB I. június 6-ára kisorsolt 14. fordulója. A helyes párosítás a következő: Ferencváros—ZTE, DVTK—Bp. Honvéd, Videoton—U. Dózsa, Tatabánya—MÁV Előre, Békéscsaba—MTK-VM, Haladás—Vasas, Dunaújváros—Rába ETO, PMSC—Csepel, Vasas Izzó—STC.

Lénárt István az év ifjúsági sportolói között

A vasárnap esti Telesportban hirdették ki az MTV sportosztálya által tizennyolcadszor megrendezett „Az év ifjúsági sportolója” verseny eredményét.

A lányok között a szakszövetség tizennégy jelöltje közül a vándorserleget Fórián Éva sportlövő nyerte. Az MHSZ nyíregyházi ÉVLK 18 éves sportolója az országos bajnokságon öt első helyet szerzett, az Európa-bajnokságon egyéni ezüstérmet, csapatbronzot és egy negyedik helyezést ért el. Edzője Levitzky Zoltán.

A második Újszigeti Katalin, a Békéscsabai Előre Spartacus tornásznője. A harmadik helyet ebben az évben is Fodor Ágnes, (Eger SE) úszó kapta.

A tizennyolc fiú-jelölés közül a serleget és az év ifjúsági sportolója címet Lénárt István súlyemelő nyerte. (1959. PMSC, felnőtt világbajnok szakításban, ifjúsági világ- és Európa-bajnok összetettben, ifjúsági világbajnok. Edzője Csitneki Péter és Viczay Alajos).

A második helyet megosztva kapta Fürjész István (MV SC 1961.) és Tóth Béla (Bp. Honvéd, 1959.) cselgáncsozó ifjúsági, illetve junior Európa-bajnok. A harmadik helyre Wladár Sándor úszó került, aki két ifjúsági EB-aranyat és egy felnőtt vb hatodik helyet nyert.

Cselgáncs

Úttörő-olimpia

Szombaton és vasárnap Győrben rendezték meg az úttörőolimpia cselgáncs versenyének területi döntőjét. 73 versenyző állt rajthoz, köztük a Baranya megyei, a pécsi és siklósi cselgáncsozók, akik jól szerepeltek. A pécsiek négy első, két második, hat harmadik és négy ötödik helyet szereztek. A siklósiak 3 első, és 3 harmadik hellyel tértek haza. Pécsi győztesek: Engel, Frey, Pár és Kling. Siklósi győztesek: Pál, Mojzes, Károcs.

Eredmények

Sakk. Véget ért a serdülő sakkozók egyéni világbajnoksága, amelyet a skót Paul Motwani nyert meg. A magyar Utasi Tamás, miután az utolsó fordulóban döntetlenül játszott a francia Villermain ellen, 5,5 pontjával a 14. helyre került. A versenyen összesen negyven versenyző indult. Érdekesség, a dominikai Euliao valamennyi mérkőzését elvesztette. Csom István, aki a hastingsi nemzetközi sakkversenyen szerepel, a 9. fordulóban a brit Botterillel ült asztalhoz, partijuk függőben maradt. A tornán az angol Speelman vezet 6 ponttal, Csom 4 ponttal és 2 függőjátszmával a hetedik.

Úszás. Kétnapos női úszóverseny kezdődött a massachusetts-beli Cambridge-ben. Az Egyesült Államokban vendégszereplő két magyar úszónak, Verrasztó Gabriellának és Fodornak ez volt a bemutatkozó versenye. Az első napon Verrasztó Gabriella a 200 yardos hátúszásban harmadik helyet szerzett.

Műkorcsolya. A műkorcsolyázók rendezték az első országos bajnokságot. A férfiaknál Vajda László, a nőknél Erős Ágnes, a jégtáncban a Regőczy—Sallai kettős nyerte a bajnokságot.

Tenisz. Vasárnap délután Hannoverben 3000 néző előtt kezdődött el az NSZK—Magyarország Király Kupa teniszmérkőzés. Az NSZK szerezte meg a vezetést, miután a 23 esztendős Rolf Gehring az első találkozón 6:1, 6:2 arányban győzött Benyik János ellen. Uli Pinner a második egyes mérkőzésen 6:3, 6:3 arányban legyőzte Taróczy Balázst. Ezzel az NSZK válogatottja a párostól függetlenül már megnyerte a találkozót. A párost a magyarok nyerték, így a végeredmény 2:1 az NSZK javára.

Kosárlabda. Kecskeméten rendezték a hagyományos Dánffy Antal kosárlabdatornát, melyen a PVSK férfi csapata is részt vett. A pécsiek a Videotontól 108:100 arányú vereséget szenvedtek és ugyancsak kikaptak az Oroszlány együttesétől 100:96 arányban. A KSC ellen jobbnak bizonyultak 96:94 arányban és így végül a 3. helyet szerezték meg. A torna legeredményesebb játékosának járó tiszteletdíjat Varasdi (PVSK) kapta.

Atlétika. Megkezdődtek Budapesten a fedettpályás versenyek. A KSI serdülő korosztályú versenyén a fiú 800 méteres síkfutásban Németh (Komlói Bányász) 3. volt. Ideje 2:29.8.

A világ sportja

● VARSÓ: Vasárnap megkezdődött a sakk-világbajnoki zónaverseny, amelyen öt magyar sportoló vesz részt. A küzdelmek két csoportban indultak, az eredmények a következők: I. csoport: Portisch F.—Ribli 0:1, Lengyel—Gergiu (román) döntetlen. Három játszma függőben maradt. II. csoport: Popov (bolgár—Jermenkov (bolgár) döntetlen, Sikora (csehszlovák)—Smeikal (csehszlovák) döntetlen, Smidt (lengyel)—Ruligovszki (lengyel) 0:1, Adorján—Sax döntetlen, Ginda (román)—Gitescu (román) döntetlen.

● *NDK: Több nemzetközi kézilabda-tornát rendeztek a hét végén. Schwerinben a ffi. tornán a helyi Post együttese szerezte meg az elsőséget veretlenül 8 ponttal a Wismut Aue (6) és a válogatottjai nélkül szereplő Bp. Honvéd (4) előtt. Az Odera menti Frankfurtban a CSZKA Moszkva végzett az első helyen a nemzetközi tornán, 7 pontot szerzett, a székesfehérvári Honvéd Szondi negyedik lett két ponttal. A magyarok a zárónapon két vereséget szenvedtek, a CSZKA Moszkvától 21:16, és a Slask Uroclaw csapatától 15:14 arányban. Berlinben női tornán a TSC együttese lett az első, miután a döntő mérkőzésen 24:18 (14:11) arányban győzött a Bp. Spartacus ellen. A magyarok így sem maradtak siker nélkül, mert Nyári Erzsébetet választották a torna legjobb játékosának. Potsdamban ugyancsak női tornán, az első helyet eldöntő találkozón az SC Leipzig 9:5 (6:3) arányban legyőzte a Bp. Építők csapatát.*

● *BRIGHTON: Az év első nagy nemzetközi asztaliteniszbajnoksága csütörtökön kezdődik. Az angliai viadalon nyolc magyar játékos vesz részt, akik szerdán repülnek a szigetországba. Gergely, Klampár, Jónyer, Takács, Magos, Szabó, Oláh és Urbán Edit tagja a küldöttségnek.*

● BÉCS: Befejeződött a nemzetközi röplabda-torna, amelyen a magyar válogatott négy győzelemmel veretlenül lett első Ausztria (2) és Spanyolország (0) előtt.

Dunántúli Napló

Az MSZMP Baranya megyei Bizottságának lapja
Főszerkesztő: **Mitzki Ervin**
Főszerkesztő-helyettesek:
Báling József és Hallama Erzsébet
Szerkesztőségi ügyelet 8–20 óráig
10-053, 20 óra után 15-726
Kiadja
a Baranya megyei
Lapkiadó Vállalat
Felelős kiadó: **Braun Károly**
Szerkesztőség és kiadóhivatal:
Pécs, Pf.: 134. Hunyadi út 11. 7601
Telefon: 15-000, 15-762, 15-852, 15-245, 15-264
Szerkesztőség telex: 12-421
Kiadó telex: 12-320

Készült ofszet rotációs eljárással
Saphir 96-os gépen
Pécsi Szikra Nyomda
Pécs, Engel János u. 8. 7630
Tel.: 13-177, 13-696. Telex: 12-211
Felelős vezető: **Szendrői György**

Terjeszti a Magyar Posta
Előfizethető
a hírlapkézbesítő postahivataloknál
és kézbesítőknél.
Előfizetési díj egy hónapra 21 Ft
Indexszám: 25 054
ISSN 0133–2007

Világ proletárjai, egyesüljetek!

Dunántúli Napló

XXXVI. évfolyam, 9. szám
1979. január 10., szerda
Ára: 80 fillér

Az MSZMP Baranya megyei Bizottságának lapja

Magyar vezetők üdvözlő távirata a Kambodzsai Forradalmi Tanács elnökének

Őexcellenciája Heng Samrin úrnak, a Kambodzsai Népi Forradalmi Tanács elnökének

Phnom Penh

A Kambodzsai Népi Forradalmi Tanács, a kambodzsai nép egyetlen és törvényes hatalmi szerve megalakulásának, s annak elnökévé történt megválasztása alkalmából őszinte jókívánságainkat fejezzük ki.

A Magyar Népköztársaság örömmel üdvözli Kambodzsa népe igazságos ügyének győzelemre jutását. Szilárd meggyőződésünk, hogy a Kambodzsai Nemzeti Egységfront forradalmi harcának eredményeként létrejött és az egész kambodzsai nép hatékony támogatását élvező Kambodzsai Népi Forradalmi Tanács sikerre viszi az ország felvirágoztatásáért, a társadalmi haladásért folytatott küzdelmét és tevékenységével hozzájárul ahhoz, hogy Délkelet-Ázsia a béke, a függetlenség, a szabadság és a stabilitás övezetévé váljék.

Biztosítjuk a Kambodzsai Népi Forradalmi Tanácsot, hogy a Magyar Népköztársaság támogatja a kambodzsai nép országépítő munkáját és arra törekszik, hogy a két ország együttműködése a kedvezővé vált feltételek között gyorsan tovább fejlődjön népeink és a világ haladó erői javára.

Budapest, 1979. január 9.

Losonczi Pál,
a Magyar Népköztársaság Elnöki Tanácsának elnöke

Lázár György,
a Magyar Népköztársaság Minisztertanácsának elnöke

Vietnam elismerte a Kambodzsai Népi Forradalmi Tanácsot

Ton Duc Thang vietnami államfő és Pham Van Dong miniszterelnök táviratot intézett Heng Samrinhoz, a Kambodzsai Népi Forradalmi Tanács elnökéhez, a kormányzó testület megalakulása alkalmából. A vietnami vezetők táviratukban közölték, hogy a Vietnami Szocialista Köztársaság kormánya elismeri a Kambodzsai Népi Forradalmi Tanácsot, mint az ország népének egyetlen törvényes képviselőjét.

Amerikai újságírók a Kremlben

Leonyid Brezsnyev:

A Szovjetunió támogatja a Kambodzsai Népi Forradalmi Tanácsot

A kínai vezetés Vietnam-ellenes soviniszta politikát folytat

— A kambodzsai nép harcba szállt a gyűlölt rezsimmel, a kambodzsai népre kívülről ráerőszakolt zsarnoksággal. Ez a nép joga és a szovjet közvélemény támogatja a kambodzsai népnek a nemzet megmentése frontja vezetésével vívott igazságos harcát — jelentette ki Leonyid Brezsnyev amerikai újságírók előtt.

Az SZKP KB főtitkára, a Szovjetunió Legfelsőbb Tanácsa Elnökségének elnöke kedden a Kremlben fogadta Henry Grünwaldot, az amerikai Time sajtókonszern alelnökét, Ray Cave-et, a Time magazin főszerkesztőjét és Richard Duncan-t, a hetilap főszerkesztőhelyettesét.

Leonyid Brezsnyev a Time szerkesztőségének a szovjet—amerikai kapcsolatokat és néhány más nemzetközi témát érintő több kérdésére válaszolt.

Ray Cave kérdésére a jelenlegi kambodzsai eseményeket értékelve Leonyid Brezsnyev a továbbiakban rámutatott, hogy a Szovjetunió támogatja a kambodzsai népi-forradalmi tanácsot, azaz azt a kormányt, amely mögött a lakosság legszélesebb rétegei állnak.

Kambodzsában Peking barát rezsim a politikai berendezkedés kínai modellje állt fenn, az emberek tömeges megsemmisítése pedig a kínai „kulturális forradalom" megvalósítása volt idegen területen.

— A kínai propaganda most a kambdozsai ügyekbe való vietnami beavatkozásról zajong. Ez durva kísérlet a dolgok valódi állásának megváltoztatására. Ez egyik példája a jelenlegi kínai vezetőség Vietnam ellenes soviniszta politikájának. Ismeretes, hogy a kínai vezetők számos más kérdésben is provokációkat szerveznek Vietnam ellen — mutatott rá Leonyid Brezsnyev.

Oldódik az iráni drámasorozat?

Az amerikai kormány meneszti a sahot

Indok: nem volt képes határozottan megoldani a válságot

Reménykedés a Baktiar-kormányban

Heltai András, az MTI tudósítója jelenti:

Az amerikai kormány végleg elejtette az iráni sahot és azt tanácsolja neki, hagyja el országát — jelentette kedden a The New York Times. Amint a lap washingtoni és teheráni értesüléseiből kitűnik, az Egyesült Államok most a Baktiar-kormányba veti minden reményét.

Sullivan, teheráni amerikai nagykövet a távozást tanácsolja a sahnak. Washington arra számít, hogy az uralkodó (aki állandó kapcsolatban áll a nagykövettel) néhány napon belül távozik. Bár hivatalosan nem mondana le, „nagyon nehéz lenne visszatérnie" idéz amerikai kormányforrásokat a lap.

Washington azért ejtette el az iráni uralkodót, mert nem volt képes, „határozottan megoldani a válságot".

A Times teheráni tudósítója szerint az iráni légierő parancsnoka, s néhány társa, valamint Ardesis Zahedi, washingtoni iráni nagykövet (a sah közeli bizalmasa) maradásra szólította fel az uralkodót és katonai puccsot készített elő. Huyser azonban figyelmeztette iráni tábornoktársait: bármilyen „elsietett akció" az amerikai hadianyag-szállítások felfüggesztéséhez vezet.

Az Egyesült Államok mintegy húszmilliárd dollár értékű, javarészt a legkorszerűbbek közé számító fegyvert, hadianyagot szállított Iránnak. A rendszeres szállítások részben most is folytatódnak, ismerte el hétfőn Washington.

Munkához kezdtek a jégtörő hajók

Két magyar jégtörő hajó kezdte meg a munkát kedden Jugoszláviában a Dunának a Dráva torkolatától Vukovárig terjedő szakaszán, hogy megakadályozza az egységes jégfelület kialakulását. A két ország közötti együttműködési megállapodás keretében a napokban további két magyar jégtörő Jugoszláviába érkezését várják. A magyar—jugoszláv vízügyi vegyesbizottság szakembereinek értékelése szerint a két ország határfolyóin jelenleg nem fenyeget jégtorlasz-képződés és emiatt áradás veszélye.

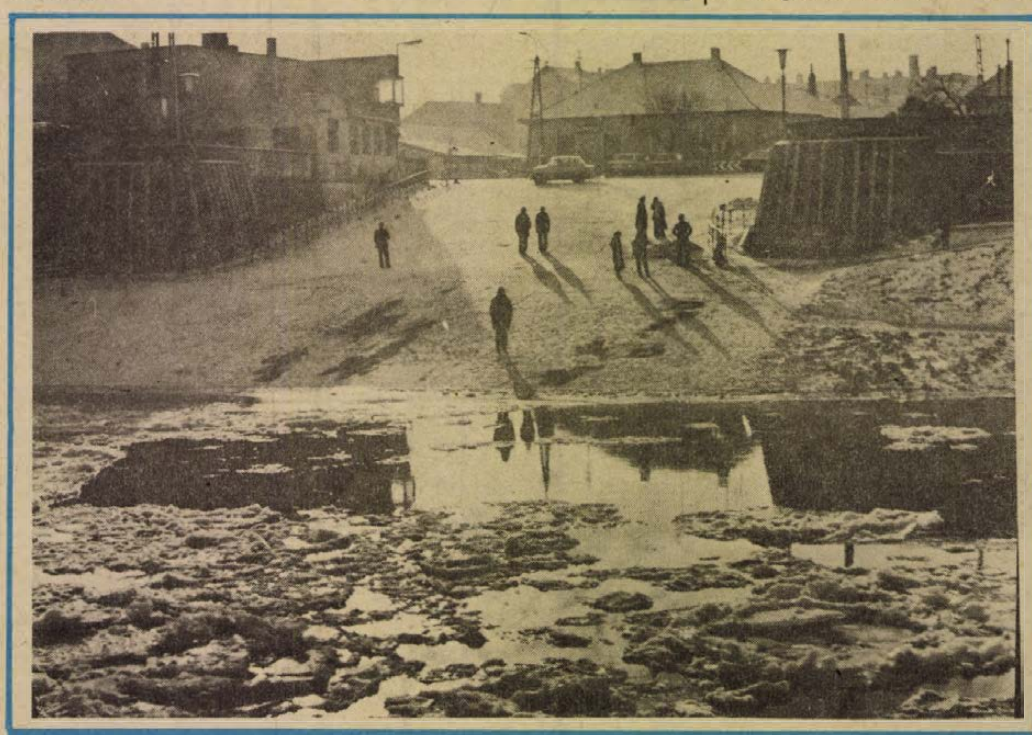

Mohácsnál is zajlik a Duna. A kemény fagy nyomán 70—80 négyzetméteres jégtáblák is úsznak a vízen
Fotó: Arató Tamás

Tetszetős termékek



Házi kiállítás a Népművészeti Szövetkezet központjában
—Szokolai felv. —

Új gépsorokat állít termelésbe a Baranya megyei Népművészeti Szövetkezet

- **Mintegy negyvenmillió forint termelési érték**
- **Blúzok, gyermekruhák, terítők, dísztárgyak**

A Baranya megyei Népművészeti Szövetkezet több mint 500 fős kollektívája — bedolgozók és üzemiek — az elmúlt évben mintegy 40 millió forint termelési értéket állítottak elő. Tetszetős termékei nemcsak hazánkban keresettek, hanem a külföld is szívesen vásárolja. A hímzett blúzokból például többek között az NDK, Kuba, Lengyelország is rendelt, de volt igény Olaszországból, Franciaországból is.

Hímzett termékei közé tartoznak a blúzok, terítők, párnák —, készítenek filcből falvédőket, alátéteket, mellényeket. A különböző szőttesek, lakásdíszítő elemek, ajándéktárgyak, kerámiák és fatermékek, mint például faragott sakk-készletek, is megtalálhatók áruik között. A réz dísztárgyakra az Óra és Ékszer Nagykereskedelmi Vállalat állandó vásárlójuk.

A szövetkezet pécsi központtal dolgozik, de több mint 400 bedolgozóját — többségében nőket — Baranyában, Somogyban, Tolnában „toborozta". Dombóváron például faragó részlegük működik — jobbára sakk-készleteket és egyéb dísztárgyakat készítenek —, Szentlőrincen hímzőrészlegük van. A bedolgozók nemcsak hímzett termékeket készítenek, hanem többek között például szép kerámiatárgyakat is — amiket saját kemencéikben égetnek. A bedolgozók — munkájuktól, szorgalmuktól függően — jó kereseti lehetőségekhez jutnak otthon végzett tevékenységükkel.

Az igényeknek, a keresletnek, a piacnak megfelelő „hagyományos termékek" mellett a szövetkezet ebben az évben — termelésének ötszázalékos növelésével párhuzamosan — jelentős fejlesztéssel korszerűsíti munkáját. Pécsett működő üzemükbe nyolc egységből álló kisgépsort vettek. A többségében NDK gyártmányú gyorsvarrógépek segítségével a divatigényeknek jobban megfelelő árukat állítanak elő. A filcterítők, alátétek, falvédők és egyéb termékekből itt az elmúlt évben mintegy 5.5 millió forint értéket termeltek — ebben az évben ezt 8 millióra kívánják növelni. Pécsi üzemükben termékszerkezetet is váltanak — megkezdik a fiú és lányka gyermekruhák készítését, előreláthatóan jelentős a piaci igény ezekre az árukra. Hosszúhetényben, a szolgáltatóházban már megkezdték új részlegük kialakítását, ahol tőkés piacra bérmunkát kívánnak végezni. A mintegy másfél millió forint értékben megvásárlásra kerülő gyorsvarró, tisztázó, gombfelvarró és vasalógépek üzembe állításával — 20—25 főt tudnak majd itt foglalkoztatni — ez év negyedik negyedében kezdik meg az üzemszerű tevékenységet. **(—y)**

Kötelező a fizetésemelés

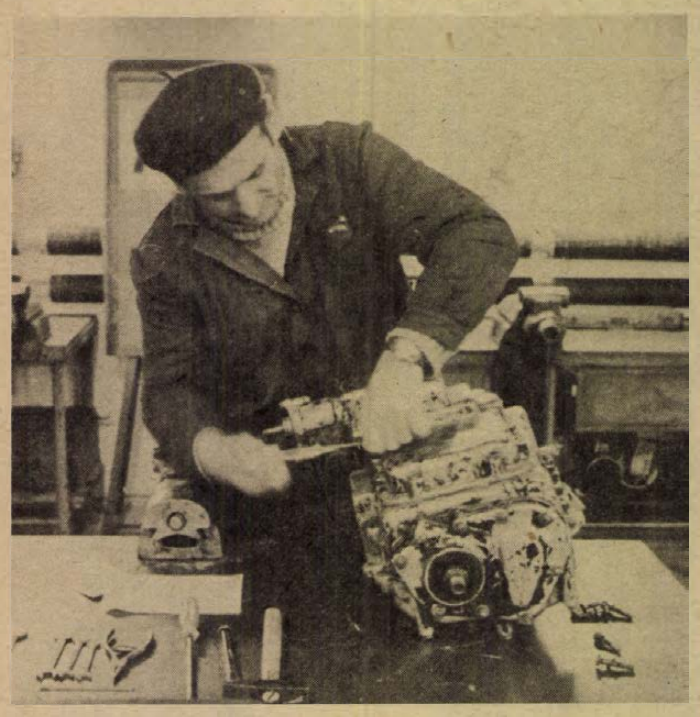

Mesterek a motornál

Nem minden munkáltató vállalja

Mégpedig a szó szoros értelmében mesterek, hiszen akik ezt az egyéves tanfolyamot elvégezték és sikeresen levizsgáztak, jogosan mondhatják magukat a szakma mestereinek. Tegnap délelőtt 30-an „rajtoltak" a Széchenyi Gimnáziumban a vizsgabizottság előtt, hogy gyakorlati tudásukról adjanak számot. Pécsett első ízben vizsgáztak, akik az egyéves mesterszakmunkás-képzésben részt vettek. Valamennyien a Volán 12. számú Vállalat dolgozói, és korábban már legalább öt évet eltöltöttek a szakmájukban, az autószerelésben.

Ez ugyanis az egyik feltétele annak, hogy valaki részt vehessen a tanfolyamon. A másik: megfelelő szakmai ismeret. Természetesen az is szükséges, hogy a munkáltató igényelje a magasabb tudású szakembereket. Itt azonban már megoszlanak a vélemények, mert a tanfolyam hallgatói ugyan munka mellett folytatták tanulmányaikat — tehát munkaerő csak kis mértékben esett ki —, ám a sikeresen vizsgázóknak — egy erre vonatkozó minisztertanácsi határozat értelmében — kötelező emelni a fizetésüket, mégpedig 6–10 százalékkal. S ezt már nem tudja — vagy nem akarja — minden munkáltató vállalni.

Annyi bizonyos: a Volán csak nyert azzal, hogy mesteri szinten dolgozó szakemberei lesznek. Elég arra gondolni, hogy az újabban érkező, az Ikarusok 200-as családjába tartozó korszerű buszok már szinte minden berendezésükben a műszerek szintjén vannak. Nagyfokú tudás, kellő képzettség kell ahhoz, hogy valaki ezekkel a műszerekkel bánni tudjon. Többek között ezért tanulták meg a tanfolyam hallgatói a diagnosztizálást, s az ennek alapján végzett javítást, s ezért ismerkedtek meg a gépjárművek szerelésénél, javításánál használt legkorszerűbb műszerekkel.

Februárban — ugyancsak a Széchenyi Gimnáziumban, ahol biztosítani tudják az oktatás feltételeit — újabb tanfolyam kezdődik az autószerelőknek. Érdemes a vállalatoknak meggondolni, hogy elküldjék ide az erre érdemes és érdeklődő dolgozóikat, mert a modern, nagyértékű járművekkel csak kellően képzett szakemberek tudnak bánni, s az ilyen gépek „életben tartása" többet ér, mint az órabéremelés.

M. A.

Kiállítás az NDK szocialista mezőgazdaságáról

Az NDK szocialista mezőgazdaságának fejlődését és feladatait bemutató kiállítás nyílt kedden az NDK Kulturális és Tájékoztató Központban.

A kiállítás tablókkal, grafikonokkal ismerteti az NDK-ban működő több mint ötezer termelőszövetkezet, állami gazdaság, kertészeti szövetkezet és társulás tevékenységét, eredményeit. A tárlat szemlélteti az NDK, Magyarország és a Szovjetunió közötti együttműködést is a növénytermesztésben, az állattenyésztésben és a tudományos kutatásban.

A látogatók ezen kívül megismerkedhetnek különböző szakkönyvekkel és folyóiratokkal, valamint élelmiszeripari termékekkel, főként a konzerv- és fűszerkészítményekkel — és az NDK korszerű mezőgépeinek modelljeivel. A kiállítás idején két fórumot tartanak: az állattenyésztési tapasztalatokról és gondokról, valamint a magyar növénytermesztési hozamok állandósításáról. A látogatókat NDK-beli szakemberek kalauzolják a kiállításon, amelynek programjában több filmet is vetítenek.

Nem szennyezi a környezetet

Új zagytározót épít a MÉV

A régi tározó gátjain megindult a növényi élet

Jó ütemben épül a Mecseki Ércbányászati Vállalat új zagytározója Pécs határában, az üzem területén geológiailag kitűnően védett részen. Tehát az ércdúsítás felesleges melléktermékéből — ami vizes, homokos, iszapszerű massza — egy cseppnyi sem juthat be a talajba. Nem szennyezi a környezetet, közelében patak sem folyik.

Három helyet vizsgáltak meg, mire döntöttek és így az egészségügyi és vízügyi szervek hozzájárulását is megkapták. Tulajdonképpen a régi zagytározó folytatásában alakítják ki az újat: a régi húsz év alatt megtelt.

A MÉV saját beruházásai közül ennek a létesítése a legnagyobb, mintegy 170 millió forint értékű. A kivitelezést még 1976-ban kezdte meg a Baranya megyei Állami Építőipari Vállalat, míg a kezelőszemélyzet szociális épületének az építésében a vállalat brigádjai vesznek részt. A létesítmény építészeti és technológiai terveit a budapesti MÉLYÉPTERV készítette.

Ide majd egy csaknem négy kilométeres vezetékrendszeren át érkezik a sárgás-szürkés színű vizes massza nagy nyomással az üzemből. Közben átemelők is besegítenek, hogy folyamatos maradjon a szállítás. Az új rendszerben kímélik a szivattyúkat, vagyis rajtuk át nem ömlik a zagy, így jóval tovább tartanak, mint a jelenlegiek és kevesebb elektromos energiát is használnak fel. Hatalmas, nagy teljesítményű ciklonokat állítanak fel, segítségükkel kiválasztják a finom szemcsézetű, kvarcos, sós homokot, amit ülepítenek és a gátat erősítik, magasítják vele. A kiválasztott vizet újrahasznosítják, visszavezetik a dúsítóba, a helyben maradó vizet pedig a nap párologtatja el. A talajban nem szivároghat el, hiszen a tározómedence alján ez a kicsapódó és lerakódó homok biztos „szigetelést" nyújt.

A próbaüzem a tervek szerint 1979. június 1-én indul, míg az üzembe helyezés időpontja szeptember.

A régi tározó meddőhegyeket alkotó gátjain visszatért a biológiai élet, külső peremén dúsan nőnek a növények, a medence iszapos vizében is felütötte fejét a nád, a sás, sőt a vándormadarak kedvenc tanyája. A MÉV egyébként az elkövetkező években a régi zagytározót is fákkal, bokrokkal beülteti.

Csuti J.

Így közlekedünk mi

• Sima gumikkal, sárvédők nélkül? •



Jó tudni: nincs türelmi idő

Elegendő volt-e három esztendő? A többségnek igen. De — sajnos — egy elenyésző kisebbség is roppant veszélyes lehet adott esetben. A kerékgumikról, a sárvédő gumikról, a tartalék égőkészletről, az elakadás-jelzőről van szó. 1976. január 1. óta érvényes a rendelet, ami előírja, hogy 1979. január 1-től a személygépkocsikon azonos szerkezetű gumiknak kell lenniök, s a közlekedés biztonsága érdekében a mintázat *a legrosszabb helyen* sem lehet 1 milliméternél sekélyebb. Ugyanez az időpont érvényes a többi tartozékok esetében is. Felkészülési idő tehát volt bőven. De vajon mennyire éltek az autósok a hároméves türelmi idővel?

Az ÁB Acsády utcai kárbecslő irodája előtt a seregnyi várakozó gépkocsi között jócskán volt, amelyikről hiányzott a sárvédő, s láttunk simára kopott gumit is. A Citrom utcai parkolóban egy taxiról (JB 75–42) mindkét „lefegő" hiányzott, egy közelben álldogáló Zsigáról úgyszintén. Miért? Szeretik a sáros, mocskos kocsit? Szeretik a koszt mások orra alá verni? . . .

Pellérdnek vesszük az utat. A faluban egy UAZ fékez előttünk — csak a jobboldali lámpa ég. Ellenőrzés: nincs meg az egyik sárvédő, hiányos a menetlevél kitöltése, nincs tartalék égőkészlet . . . Egyre erőteljesebb a tiltakozás a rendőri intézkedés ellen — menni kell a váltásért, kint dolgoznak a terepen, aztán látnák csak, hogy megy ott tönkre minden —, mire előkerül a szonda. A fújásra ózbarna elszíneződés a felelet. A pilóta nagy keservesen kiböki, hogy egy üveg sör bevételezése után indult az útjára. Úgy-e, ha rendben lett volna a sárvédő, meg a féklámpa . . . Hát igen, akinek vaj van a fején, ne menjen a napra.

Görcsöny–Baksa–Bogádmindszent az útirány. Autó alig, viszont annál több a jég. Helyenként valóságos jégpálya az út — több, mint egy héttel a hóvihar után. A négyszámjegyű útra ugyan miért nem jutott el a sószóró?

Pécsett folytatjuk az őrjáratot. Kertvárosban egy Trabant nyomába eredünk: nincs sárvédő. A figyelmeztetésre magyarázkodó mentegetőzés: valamit hallottam, dehát nem is tudom . . . A Fürst Sándor úton egy Skoda és egy Zsiguli hívja fel magára a figyelmet. A Rákóczi úton, a Citrom utcára nyíló foghíjon kerül sor a „beszélgetésre". A CF 09–52 rendszámú Skoda Pestről jött, reggel még — állítólag — mindkét sárvédő megvolt, most csak az egyik, a kerekek különböző szerkezetűek, az egyik ráadásul még tükörsima. Az IM 44–08 rendszámú Zsigát baloldalt kegyetlenül meghúzták, sárvédője nincs. Aztán kiderül, hogy elől radiál, hátul diagonál kerék van; jobban megnézve még az is, hogy a négy közül három életveszélyesen sima. Bajáról jött a fiatal vezető, a hároméves rendeletről nem hallott, a jó gumik — otthon vannak. Az egyezség: a kocsi leállt az Autóklubnál, a tulaj egy ismerőssel „hazaugrott" a gumikért, s este a rendőrségen bemutatta a kocsit, s úgy indult haza. Drága út volt, dehát régi igazság, hogy a törvény nem ismerése — nem mentesít.

Összességében az volt a tapasztalat, hogy az abroncsok még elmennek, a sárvédők azonban elég nagy százalékban hiányoznak, és hiányzik a tartalék égőkészlet. Pedig jó, ha van — nem érdemes kockáztatni a bírságot.

H. I.

Tetőfedőket keresnek

Még több száz háztetőt kell kijavítani Pécsett

Még mindig legalább 300—400 tető megjavítása van hátra az év eleji vihart követően Pécsett. A PIK húsz fős tetőfedő- és ács brigádja szombat, vasárnap, hétköznap nyújtott műszakban dolgozva, eddig már végzett az Uránvárosban és Rácvárosban, ahol 150 tetőt újítottak fel, raktak fel új cserepet, palát, erősítették meg a gerendázatot, de néhol a panelépületek tetőszigeteléseit is kicserélték.

Hátra van az I. és a II. kerület, ahol 300—400-ra becsülik a viharban megrongálódott tetőszerkezetek számát. A javítást gyorsítják, mert tartanak az olvadástól, sőt az enyhülő időben az esőbeázástól is. Gond, hogy egész Baranyában nem lelnek újabb ácsokra és tetőfedőkre, akik a nagy hidegben munkát vállalnának Pécsett.

Női autóbuszvezetők

Budapesten kedden reggel volán mögé ültek a BKV járatain az első női autóbuszvezetők. Tizennégyen vannak, korábban trolibuszokat vezettek, s négy hónappal ezelőtt kezdték meg a felkészülést a BKV házi iskolájában új munkájukra. A most munkába állított 14 női, „buszpilóta" a bért és a különböző kedvezményeket illetően munkájáért ugyanannyit kap, mint bármelyik kezdő férfi kollégájuk. Ezen kívül a családosok és a gyermeküket egyedül nevelők helyzetét figyelembe veszik a műszakbeosztásnál, és éjszakai szolgálatra sem osztják be őket.

RAKTÁROZ, KÉSZÜL ÉS NYER

Zenekedvelő szakorvos

Legutóbb a Mecsek cukrászdában találkoztunk. A Ki nyer ma? aznapi játékát nyerte meg éppen akkor dr. Csanádi Attila pécsi rendelőintézeti sebész szakorvos. A minap pedig a Dupla vagy semmi zenei vetélkedőn szerepelt sikerrel. Mind a négy összetett kérdésre jól válaszolt, mindent fölismert, úgyhogy a dupla jutalom, a tizenkétezer forint lett az övé. Évekkel ezelőtt is volt része hasonló örömben, mikor a Bach-vetélkedőt nyerte meg.

— Hogyan készül föl a versenyekre, egyáltalán lehet-e előre, szisztematikusan gyűjtögetni a zenei tudást?

— A mostani vetélkedőn Haydn élete és művészete volt a megjelölt témakör. Nekem Bach és Haydn a kedvencem. Régóta foglalkozom velük, jelentkezni is ezért mertem. Novemberben olvastam a közleményt a rádióújságban. Be kellett küldeni egy háromoldalas dolgozatot. Egy hónappal ezelőtt értesítettek, hogy mehetek versenyezni. De én már november óta készültem rá. Újra meghallgattam több művét, utánanéztem adatoknak. Dolgozatomban is arról írtam, hogy miért szeretem Haydn zenéjét.

— És miért?

— Rendkívül koncentrált zeneszerző, olyan, aki néhány perces vonósnégyes tételben is el tud mondani mindent a legnagyobb mesterségbeli tudással. Tömör zenéket ír, és én, aki szintén nem vagyok bőbeszédű, ezért külön is kedvelem.

— A vetélkedőkön a dicsőségért, a játékért vagy a jutalomért vesz részt?

— A jutalom mindenképpen vonzó. Általában azt hiszik az emberek, hogy az orvosok pénzesek, pedig nem mindig van így és ez sok mindentől függ. Ezenkívül egy ilyen játék igen jó alkalom arra, hogy újra elmélyedjek egyegy zeneszerző munkásságában. A dicsőségért? Azért nem. Nem is szeretek nyilvánosság előtt szerepelni. Persze azért van amiből én is „ügyet" csinálok. A mostani Dupla vagy semmi előtt elhatároztam, végződjék akárhogy, de akkor is végigveszem a négy kérdést.

Dr. Csanádi Attilának otthon 740 komoly zenei lemeze van. Televíziót ritkán néz, helyette olvas, három idegen nyelvet tanul, zenét hallgat. Neveli két kisgyermekét és segít a három műszakban dolgozó ápolónő feleségének a házi munkában. Nagyon szereti a muzsikát és így önkéntelenül is elraktározza magában a dallamokat. Gyerekkora óta orvos akart lenni és a gimnáziumi évek óta párhuzamosan foglalkozik orvostudománnyal és zenével. Vonzódása a zenéhez kikapcsolódás, szórakozás és életfeltétel is.

B. A.

Nem vigyázunk környezetünkre

Szemetelünk, egészségünket veszélyeztetjük

Számos lakóháznak nincs gazdája, aki felügyelne a tisztaságra

Egyszerűsíteni kell a szabálysértési eljárást

Pécs arculata évről évre szépül, ahogy a korszerűtlen háztömböket szanálják és a földből előbújnak a panelépületek. Egy valamiben azonban hosszú ideje változatlan a helyzet: a város szemetes.

Ki vagy kik tapasztják a város arcára ezt a csúfság-foltot? Ezt már többször megpróbáltuk kinyomozni, többnyire eredménytelenül. Közelítsük meg tárgyszerűen a problémát! Tulajdonképpen mit lehet itt tenni? Dr. Zelles Mária, a Közegészségügyi és Járványügyi Szolgálat Pécs városi vezetőjének véleménye:

– A történelmi városrész szűk utcáiban a parkoló gépkocsik nehezítik a szemét elszállítását. A kint hagyott bontási anyagok is hasonló gondokat okoznak. A szemétszállító gépkocsik, hogy ne tartsák fel sokáig a forgalmat, kénytelenek sietni: papírok, flakonok, zacskók, ételmaradékok kerülnek a szél hatására az utakra, vándorol a szemét. A szűk kapualjak tisztántartása is sok kívánnivalót hagy, a kukásedények mellé öntött szemét látványnak sem esztétikus, ugyanakkor közegészségügyileg is veszélyes. Ennek a szemetelési járványnak oka sok esetben a tömbházfelügyelői rendszer, egyszóval sok háznak nincs gazdája illetve házfelügyelője.

– A családi házas településeken jobb a helyzet?

– Valamivel. Amennyiben a porták tulajdonosai nemcsak a telküket, hanem a járdarészüket is tisztán tartják és a tanácsrendelet előírásainak eleget tesznek, ha állatot tartanak. Sajnos, sok helyen az udvarokon nagyobb mennyiségű trágya halmozódik fel, trágyalé szennyezi a szomszédos területeket is.

– A lakótelepi építkezések környéke egyenesen aggasztó.

– Igen, legalább a gyerekbalesetek lehetőségeit szüntetnék meg azzal, hogy a rozsdás drótokat, üvegcserepeket és cserépmaradványokat hordanák el időben a helyszínről. Az utak csak később épülnek, ez nehezíti a szervezett szemétszállítást. A szanaszét szórt szemét és háztartási hulladék a kóborállatok és a patkányok terített asztala.

– Az úttest mellett sorakozó kukák és konténerek környéke kisebb szeméttelep. Ezeket nem lehet végleg felszámolni?

– Minden szempontból az lenne a jó, ha ezeket az edényeket nem az utcán tárolnák, mert néha az a tapasztalatunk, hogy több szemetet öntenek a gyerekek, felelőtlen felnőttek ezek mellé, mint bele. A négyszintes épületekben nem lehet konténert tárolni, így az épületek előtt „szeméremfalak", néhol élősövények mögé megbújva tárolják a szemetes edényeket. A középmagas – tízemeletes – épületek szemétledobói is többnyire üzemen kívül vannak. A PIK kidolgozta a szemétledobó időszakos tisztán tartását és fertőtlenítését, ott már a lakókon múlik, hogy oda nem való anyagot ne dobjanak bele. A szemétledobó arra való, hogy oda öntsék a szemetet, az az aljába állított konténerekbe zuhan, a konténereket meg csak a szállítás napján vigyék ki az utcára. Így megszüntethető a szemet bántó, egészséget veszélyeztető szemét szétszóródása. Az ablakokból kidobált feleslegessé vált holmik is elcsúfítják a várost, s hiába tesz meg minden tőle telhetőt a Köztisztasági Vállalat, egyedül nem győzi, nem is győzheti a szemetelőkkel.



Szemét az utcán

– A város köztisztaságáért tehát legtöbbet a kukák tehetnek. És aki erre nem hajlandó?

– Az erélyes felszólítás vagy a szabálysértési eljárás, főleg a helyszíni bírság sok egyéni szemetelőt és illegális szemétlerakót jobb belátásra bírhat. Csakhogy ezeket a jogszabályokat egyszerűsíteni kellene, mert szabálysértési eljárás indításához feltétlenül szükséges két tanú. S ha nincs, nem tehetünk ellenük semmit.

*

A sorsjegyek maradékai, a jégkrémek zacskói és pálcikái, egyéb eldobált papírok, szétvert utcai szemétgyűjtők is tanúsítják, nem törődünk eléggé városunk arcával.

Murányi László

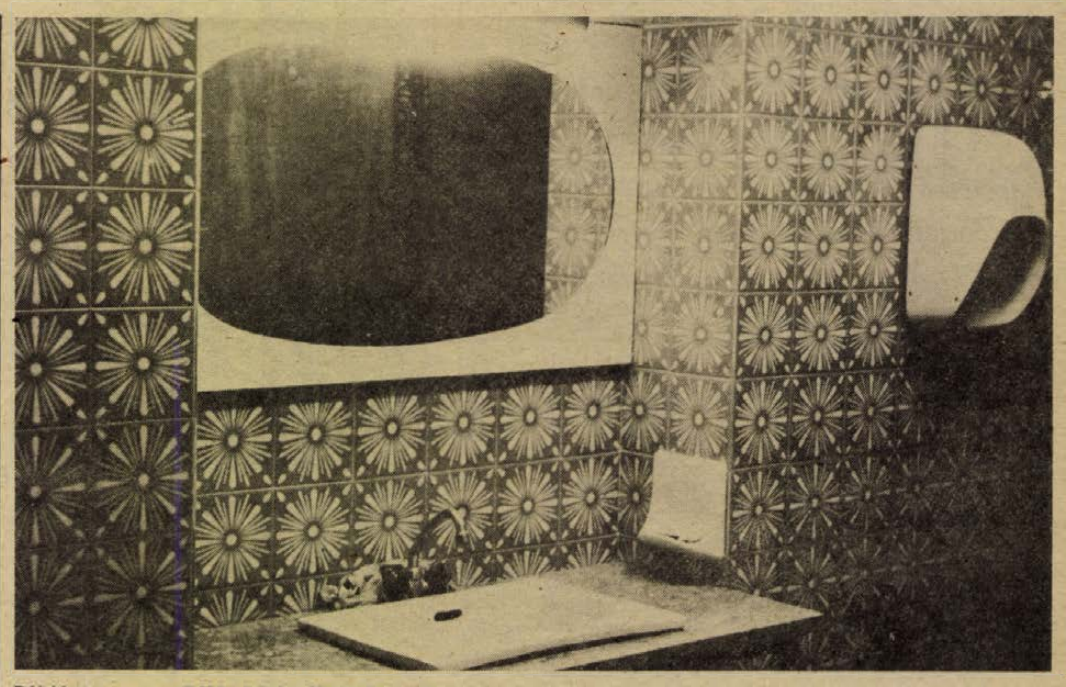

Például egy mellékhelyiség ilyen is lehet

Kínos ügy?

A mellékhelyiség ne legyen mellékes

1

Amikor a múlt héten ismerőseim megkérdezték tőlem, hogy miről írok, s én megmondtam: a belvárosi vendéglátó üzletek WC-iről, először azt hitték, ugratom őket, majd látván, hogy komolyan ez ügyben járkálok egyik presszóból a másikba, elnézően elmosolyodtak.

Nem így a felkeresett üzletek vezetői! A szigorú elutasítástól mézes-mázos mentegetőzésen át a kétségbeesett védekezésig a legkülönbözőbb viselkedési formákat produkálták. Ők ugyanis nagyon jól tudják, hogy a helyzet mindenre ad okot, csak éppen nem nevetésre.

1978 elején a Belkereskedelmi Minisztérium felhívást adott ki. Ebben a következőket olvashatjuk: „A vendéglátó egységek belső kulturáltságának legkritikusabb elemére, a közönségforgalmi mellékhelyiségek (WC blokkok) higiénés állapotára fokozott figyelmet kell fordítani... Kiemelt figyelmet kell fordítani a rendbehozatalukra, folyamatos takarításukra és állandó felügyeletükre."

Ez év februárjában a minisztérium Vendéglátó és Idegenforgalmi Főosztálya rendelkezett a vendéglátó üzletek higiénés helyiségeinek használati díjáról: a színvonal javítása céljából a vendéglátó vállalatok igazgatói, vagy a szövetkezetek elnökei elrendelhetik a II. és ennél magasabb osztályba sorolt üzleteknél a III. osztályú melegkonyhás egységeknél, továbbá a több üzletosztályt magába foglaló vendéglátó kombinátoknál az 1 forintos használati díj bevezetését. De csak ott, ahol a mellékhelyiségek színvonala ezt lehetővé teszi...

A belkereskedelmi miniszter 1978. májusi rendelete lehetővé teszi, hogy az egyes üzletek kiadják a mellékhelyiséget ún. üzemeltetőknek, akik vagy díjazás, vagy bevétel ellenében takarítani is kötelesek a rájuk bízott helyiséget. Ezeknek a személyeknek takarító tevékenységre szóló iparjogosítvánnyal kell rendelkezniök.

2

Az étterembe, cukrászdába, büfébe látogató vendéget azonban nem a rendelet, hanem megvalósulása érdekli.

A Rózsa cukrászda egyetlen WC-je előtti szűk, elfüggönyözött kis belépőben idős nénike kuporog: Munk Ottóné. A mellékhelyiségben példás a rend, papír, szappan, törölköző, a helyén. A vendégek egymásnak adják a kilincset, azt hinné az ember, hogy jókora borravaló gyűlik össze a tányérban...

— Nyolc óra alatt talán ha 10—15 forint — mondja a néni. A fizetésem 1200, s itt nem kötelező a használati díj. Takarítónő voltam én jó helyen, a jogász kollégiumban. Tudja, itt lakom a házban, és annyit könyörögtek, hogy vállaljam el! Mi mást is tehettem volna, egy éve meghalt az uram, senkim sincs, s nem tudtam megélni 1380 forintos nyugdíjból. Kedveském, a hónap elején, amikor láttam, hogy mit művelnek itt az emberek, azt hittem, hogy ezt nem lehet kibírni. De meg kellett szoknom.

A Napsugárban átmeneti állapotok uralkodnak: a preszszó födémcsere miatt hamarosan bezár. Addig is azonban nehéz dolguk van az üzletvezetőknek, mert ha a két WC-takarító közül az egyik megbetegszik, az azt jelenti, hogy egy műszak alatt senki sem ügyel föl a mellékhelyiségre. Így ők maguk fogják a vödröt, a felmosórongyot — hiszen, aki a pult mellett áll, az mégsem foglalkozhat ezzel.

A város legkritikusabb pontja a Széchenyi tér. Nyilvános illemhely híján, a sétálók s a turisták tömege ott a vendéglátó üzletek WC-ibe „szalad be". Már ahol egyáltalán van hova. Mert például a Virág cukrászdának és a Finom Falatok boltjának nincs más, csak személyzeti mellékhelyisége.

— Ha a vendég kéri — mondja Fias Mária, a Virág üzletvezetője —, fölkísérjük a személyzeti WC-be. Hogy az hol van? Ki kell menni az ajtón, és jobbra a kapu alatt föl az első emeletre...

És ha véletlenül a Finom Falatok boltjában akad valakinek sürgős dolga?

— Átküldjük a Mecsek cukrászdába — feleli a kiszolgálónő.

3

Az első osztályú Mecsek cukrászda alagsori WC-jének az előcsarnoka több mellékhelyiséget sejtet, mint amennyi valójában van: két női és két férfi fülke, három piszoár. Jankó Sándorné — szintén idős nyugdíjas — fogadja a vendéget. Energikus asszony.

— Van, amikor 15-en is sorbaállnak, különösen nyáron, amikor a turisták is jönnek — a Kossuth téri illemhely messze van és a Virág cukrászda vendégei is ide járnak... Ne mondja már, fiacskám, hogy ott megkapják a kulcsot, azt sem tudják, hogy elkérhetnék. De nem ez a legnagyobb baj, hanem az, hogy én itt nem csak vécés vagyok ám! Hanem mindenes: leszedem az asztalokat, lehordom az edényeket a mosogatóba, mosogatok...

Hitetlenkedő tekintetem láttán fölnevet:

— Ugye, nem gondolta volna egy első osztályú helyről, hogy ugyanaz a személy mossa egyik pillanatban a poharakat, aki a másikban a vécét... Volt úgy, hogy két hétig nem volt az üzletben elég mosogató, és én le-föl rohangáltam a sok lépcsőn. Hatvanhét éves vagyok, kétszer elrepedt a lábam, négy műtét van mögöttem, rossz a szívem... Mit mondjak még? Hiába szólok, hogy nem megy ez, hogy egy WC-s asszony edényekhez nyúljon, azt hiszik, hogy csak nem akarom csinálni.

— Egyszerűen nem találunk mosogatót — mondja Békés Zsuzsa, üzletvezetőhelyettes — bár én még csak három hónapja dolgozom itt, de látom, hogy maradnak el a fiatal lányok ebből a munkából. Elég idős asszony sincs, aki épp mosogatni akarna. Valakinek pedig meg kell csinálni.

4

A Nádor étterem és kávéház mellékhelyiségét épp most alakítják át, modern, szép, csempézett 3—3 fülkés WC-mosdóvá. Egyelőre csak a fele kész, ami átmeneti zavart okoz — melyik a férfi és melyik a női „szakasz", de mikor elkészül, ha nem is fog több fülkéből állni, mint a régi, sokkal kulturáltabb lesz. Ha ugyan vigyázni fognak rá, és lesz, aki takarítsa. Amikor ott jártam, az üzletvezető — aki semmiképp sem árulta el a nevét — meglepődött, hallván, hogy nem éppen szívderítő látvány fogadott lenn. Felajánlotta, hogy megkeresi a felügyelő nénit, aki majd lehúzza a vízöblítőket. A nénit nem találta. Én pedig nem mertem megvárni: féltem, hogy mosogat.

A Nádor söröző WC-it — mint megtudtam — azért kellett fölhelyezni az emeletre, mert amíg az utcáról jövők is használták, képtelenség volt tisztán tartani őket...

De folytathatnám a sort más üzletekkel és főleg azokkal a történetekkel, amiket a vendégek elképesztő higiénés kulturálatlanságáról hallottam. Nem teszem, mert nem akarok undort kelteni — s ezzel, ne adj'isten, még több dolgot adni azoknak a magányos, idős asszonyoknak, akiknek munkájára bármennyire is szükség van, anyagi és más elismerésben alig részesülnek...

T. É.

A pécsi bölcsődék gyermekévi programja

Kiállítás, mesemondóverseny, nyílt napok

Mesemondó, bábozó verseny, ünnepélyes gyermeknap, szülőkkel, patronálókkal való találkozás, vásárlással egybekötött kiállítás szerepel többek között a pécsi bölcsődék gyermekévi programjában. Az örömszerzés, kellemes meglepetés ötleteit már decemberben tervekbe foglalták, s januártól megkezdődik a szervezés.

Az év első felében a pécsi bölcsődék gondozónőinek részvételével mesemondó, bábozó versenyt rendez a Módszertani Bölcsőde, melyen kizárólag házilag készített figurákkal, s a hétköznapi életből merített mesetörténetekkel vehetnek részt a „versenyzők".

A gyermeknapot ajándékozással, a bölcsődéket patronáló vállalatok, szocialista brigádok képviselőinek és a szülők meghívásával akarják a szokottnál ünnepélyesebbé tenni. A szülői értekezletek, illetve a bölcsődei életbe való bepillantást szolgáló nyílt napok szervezésével a bölcsődék és a szülők közötti kapcsolatot szeretnék szorosabbra fűzni.

A tavaszi hetekben rendeznek egy vásárlással egybekötött kiállítást. Erre a kiállításra kézimunkákat, játékokat, hímzett, kötött, horgolt bébi és gyermekholmikat készítenek a gondozónők és a vállalkozó kedvű szülők. A városi tanács egészségügyi osztálya Semmelweis szocialista brigádjának tagjai pedig máris felajánlották, hogy a Dunántúli Napló „Hatvan év – hatvan kép" rejtvénypályázatán nyert ezer forintjukért a kézimunkákhoz szükséges anyagokat megvásárolják. A kiállításon eladott játékokért, kézimunkákért, gyermekholmikért kapott pénzt a bölcsődék befizetik a nemzetközi gyermekév számlájára.

Szellőztető

Másfél éve Pécsett a Melinda utcában és a Sarohin tábornok útján ötszáz lakásba a tervezők és az építők ötlete alapján beszereltek lakásonként három szagtalanító-, szellőztető berendezést, a konyhába, a fürdőszobába és a WC-be. Ezek éjjel-nappal működnek, fogyasztják az áramot, túlterhelik az elektromos rendszert.

Kísérletnek szánták a tervezők és a beruházók, egyébként jó ötlet alapján. Egy hibát azonban már akkor vétettek, ugyanis az ötszintes épületek többségében olyan berendezéseket szereltek fel, melyek tízszintes épülettömbökbe valók.

Amikor egy-másfél évvel ezelőtt a lakók beköltöztek, a Ivov-kertvárosi lakásszövetkezet vezetősége azt ígérte, hogy az egyéni számlákat nem növelik meg a szellőztetők. Most lassan két évnyi itt-lakás után benyújtották a borsos összegű számlákat. Van olyan lépcsőház, ahol az összeg eléri a havonkénti 100—200, sőt 300 forintot családonként, míg másutt csak havi 10—20, esetleg 50 forintban nyilvánul meg a családonkénti hozzájárulás. A különbség újabb kérdés.

Cs. J.

HÍREK

1979. JANUÁR

10

SZERDA

Szeretettel köszöntjük névnapjuk alkalmából

MELÁNIA

nevű

kedves olvasóinkat

A Nap kél 7.30 — nyugszik 16.13 órakor. A Hold kél 14.20 — nyugszik 4.43 órakor.

A Zöldért mai árai

Sok zöldség- és gyümölcsfélének változott meg az ára előző közlésünkhöz képest. A burgonya kilója, fajtájától függően 4,70, 4,20 és 3,90 forintért kapható. A hagymafélék közül a vöröshagyma ára 7 illetve 6,20 Ft, a lilahagymáé 10, a fokhagymáé pedig 26 forint. A fejeskáposzta kilógrammonként 4,40-be és 3,80-ba, a kelkáposzta 6,20-ba és 5,20-ba, a vöröskáposzta 5,60-ba és 4,60-ba kerül. A karalábé ára 6 illetve 5 Ft, a gyökér 9 illetve 8 forint, a sárgarépa 5,20 és 4,20, a zellergumó 9,60 és 8,60; a petrezselyem csomója 1,80, a zellerzöld csomója 2 forint. A fél kilógrammos csomagolt leveszöldség ára 5,10 Ft. A cékla kilója 6,60 és 5,60 Ft, a téli fekete retek ára 5,40, a torma kilója 26 forint. A 80—100 szemből álló cseresznyepaprika füzér 38 forintba kerül. A fejessaláta darabja 6,80 és 5,60 Ft. Az első osztályú paradicsom kilója 40, a másodosztályúé 34 forint. Az első osztályú uborka ára 75, a másodosztályúé 63 forint. A hegyes, erős paprika darabja 6,20 és 5,20, a tölteni való paprika darabonként 7,60-ba és 5,40-be kerül. A tisztított paraj kilója 18 forint, a gomba 64 Ft, a savanyúkáposzta kilója 8 Ft. A dobozolt tojás darabja 2,20, a nem dobozolt ára 2 illetve 1 forint. A téli piros alma ára minőségtől függően 14, 12,60 és 5 Ft; a fehér alma ára 7,40 illetve 5 Ft. Az étkezési körte 14 és 12 Ft, a csemegeszőlő 38 forintba kerül. A dióbél kilója 80 Ft, a mák 38 forintba kerül.

◆

— **Egyre kevesebb** a hasznos énekes madár a Pécs feletti Mecsek-oldalban, feltehetően a mind nagyobb beépítettség, a kevesebb zöldterület és a kiskerti, rendszertelen vegyszerezés miatt. Magánetetőkben figyelték meg, hogy az utóbbi 2—3 évben csak cinkék tűnnek fel, míg a feketerigók, verebek és balkáni gerlék mérhetetlenül elszaporodtak. Hajdan egy nap egy etetőben 100—200 énekes madárka is feltűnt, nagyon sok zöldike, fenyőpinty, magtörő, csuszka és mátyásmadár.

Ma este

SZÍNHÁZ

Nemzeti Színház: Dundo Maroje (este 7 óra) Csortos- és Petőfi-bérlet.
Kamaraszínház: Nyitott ablak (este 7 óra) Déry-bérlet

MOZI

Petőfi: A leigázottak bolygója (2, 4) Az én tenger testvérem (6) BB filmklub (8)
Kossuth: A leigázottak bolygója (10, 12) Apacsok (2, 4) BUÉK (6, 8)
Tanárképző Főiskola: A bűn története (5) **Komló, Május 1.:** Az Ezüst-tó kincse (f5, f7) **Komló, Zrínyi:** Merénylet Szarajevóban (4) Suttogások, sikolyok (f7, f9) **Mohács:** A A maláji tigris (f6) Casanova (8)

időjárás

Várható időjárás szerda estig: túlnyomóan borult idő, előbb délnyugaton, nyugaton, majd másutt is havazással, ónos esővel, később helyenként esővel. Mérsékelt, többfelé megélénkülő, időnként megerősödő délkeleti, déli szél. Várható legalacsonyabb éjszakai hőmérséklet nyugaton: 0—mínusz 5, máshol még mínusz 5—mínusz 10, legmagasabb nappali hőmérséklet szerdán: általában 0—plusz 5 fok között, északkeleten kevéssel 0 fok alatt.

Jogi tanácsadás

A Dunántúli Napló szerkesztősége január 10-én, szerdán délután 5-től 6 óráig jogi tanácsadást tart székházában (Pécs, Hunyadi út 11.). A tanácsadás díjtalan.

◆

A KOMLÓI ÚTTÖRŐ- ÉS IFJÚSÁGI HÁZ JANUÁRI PROGRAMJÁBÓL

Január 10-én és 17-én, szerdán délelőtt 9 órakor Városunk Komló diavetítés harmadik osztályosok részére. 12-én és 19-én, pénteken délután 3 órakor Krónikások találkozója.

16-án, kedden délután 3 órakor „Ha nagy leszek, bányász leszek", a pályaválasztási klub klubfoglalkozása a városi Iskolamúzeumban. Ugyanekkor indul a kisdobos őrsvezetőképző tanfolyam.

23-án, kedden és 26-án, pénteken délelőtt 9 órakor Elsőosztályosok a Mecsek-klubban.

Téli túra a sikondai tóhoz hetedik osztályosokkal 14-én, vasárnap délelőtt 9 órakor.

◆

— **Magyar—belga ülésszak.** Kedden a Kulturális Kapcsolatok Intézetében megkezdődött a magyar—belga kulturális vegyesbizottság VII. ülésszaka. A tárgyalásokra Jean Carlier oktatási és kulturális minisztériumi főigazgató vezetésével öttagú belga delegáció érkezett hazánkba, a magyar tárgyaló csoport munkáját Meruk Vilmos, a KKI elnökhelyettese irányítja. A megbeszéléseken áttekintik a kétoldalú kapcsolatok alakulását, és tárgyalnak az 1979—81-re szóló magyar—belga kormányközi kulturális és tudományos együttműködési csereprogramról.

◆

A rendőrség kérése

A Baranya megyei Rendőrfőkapitányság közlekedési osztálya kéri azon személyek jelentkezését személyesen vagy telefonon, akik szemtanúi voltak az 1978. december 31-én 17 óra 30 perc körüli időben Pécsett, a Szigeti út—Tüzér utca kereszteződésénél lévő kijelölt gyalogos átkelőhelyen történt személygépkocsi—gyalogos közlekedési balesetének. Jelentkezni lehet: Pécs, Légszeszgyár u. 8. szám, I. e. 34. sz. helyiségben, vagy a 12-266/24-es telefonszámon.

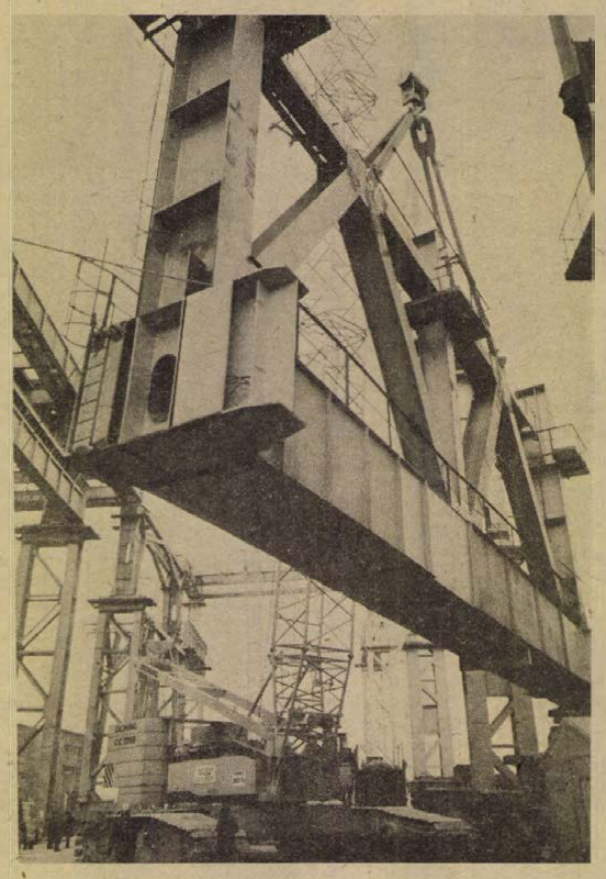

Dunaújvárosban, a Dunai Vasmű területén jó ütemben épül az új, konverteres acélmű, amely elkészülte után évente több mint egymillió tonna acélt fog előállítani. Január 4-én az építők a harminc méter magas oszlopok tetejére emelték a gyártócsarnok százhetven tonnás főtartó elemét. A képen: levegőben a súlyos teher.

— **Halálozás.** Rövid szenvedés után, 50 esztendős korában elhunyt dr. Krekács György, a Szakszervezetek Országos Tanácsa és a SZOT elnökségének tagja, a Kereskedelmi, Pénzügyi és Vendéglátóipari Dolgozók Szakszervezetének főtitkára. Temetéséről később történik intézkedés.

— **Megkezdődtek** a Baranya megyei Pedagógus Továbbképzési Intézet idei tanfolyamai. Az 1979-es évtől áttértek a naptári év szerinti tervezésre. Eszerint tegnap indult szervezésükben az a hároméves tanfolyam, amely az 1981-ben bevezetésre kerülő negyedik osztályos orosz tantervet készíti elő. Komplex anyanyelvi tanfolyamot indítanak a hét folyamán a megye óvónői számára, és holnap kezdődik a német nyelvet oktató tanárok komplex tanfolyama, a Pécsi Tanárképző Főiskola tanárainak és az NDK Kulturális és Tájékoztatási Központ munkatársainak közreműködésével.

— **Elromlott a központi fűtés** a Baranya megyei Könyvtárban. Az intézményt nem lehet jelenleg fűteni, ezért mind a könyvkölcsönzés, mind az olvasótermi szolgálat bizonytalan időre szünetel.

— **Megszépült** a szilvási ÁBC Komlón. Az Élelmiszerkereskedelmi Vállalat szakemberei egy nap alatt kifestették az üzletet, így a tervezettnél előbb, már tegnap kinyithatott a bolt és zavartalanul elláthatta a városrész lakóit.

Gépkocsik előjegyzési sorszámai

Trabant Hycomat Lim. (Budapest 7614, Trabant Lim. (Győr) 7090, Trabant Lim. (Budapest) 15 245, Trabant Lim. Speciál (Budapest) 23 139, Trabant Lim. Speciál (Győr) 15 785, Trabant Kombi (Győr) 1063, Trabant Kombi (Budapest) 4006, Wartburg De Lux (Budapest) 14 184, Wartburg Lim. (Budapest) 11 270, Wartburg De Lux tolótetős (Budapest) 4221, Wartburg Lim tolótetős (Budapest) 2546, Wartburg Tourist (Budapest) 3949, Skoda 105 S (Budapest) 2113, Skoda 105 S (Győr) 291, Skoda 105 S (Debrecen) 543, Skoda 120 L (Győr) 1810, Skoda 120 L (Budapest) 4095, Skoda 120 L (Debrecen) 1707, Lada 1200 (Debrecen) 49 538, Lada 1200 (Budapest) 97 954, Lada 1300 (Budapest) 11 035, Lada 1300 (Debrecen) 6253, Lada 1500 (Budapest) 19 059, Lada Combi (Budapest) 12 800, Polski Fiat 126 (Budapest) 14 605, Dácia (Budapest) 11 745, Polski Fiat 1500 (Győr) 13 835, Zaporozsec (Budapest) 27 936, Moszkvics 2140 (Budapest) 4200, Lada 1600 (Budapest) 2622, Lada 1600 (Debrecen) 903.

◆

— **Falugyűlések.** Baranyában ezen a héten megkezdődtek a tanács és a HNF szervezetek falugyűlései. Az április közepéig tartó, összesen mintegy 150 falugyűlésen beszélik meg a községek életét, az eddig végzett munkát és a közérdekű tennivalókat.

— **Import bébiáruk.** Hongkongi és román kocsikabátok, rugdalózók, pelerinek érkeztek a pécsi Mecsek Áruházba. Nagy számban kaptak alkalmi férfiingeket Szíriából, Jugoszláviából, Romániából és Kínából.

Változékony, enyhébb idő!

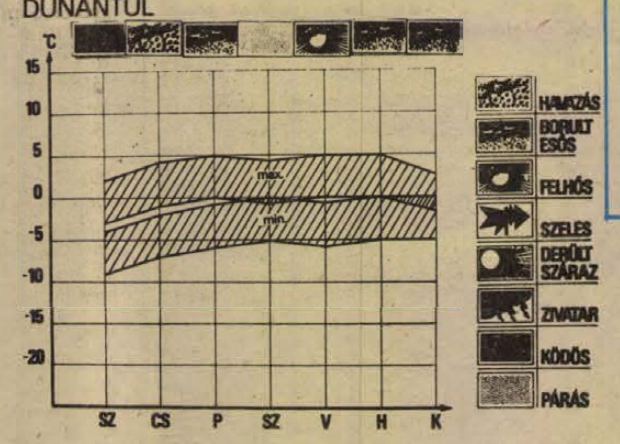

Az elmúlt héten hazánk időjárását Nyugat- és Közép-Európa fölött kialakult nagy kiterjedésű magasnyomású légköri képződmény határozta meg. A hőmérséklet szélső értékei a sokéves átlag alatt voltak, napközben sem emelkedett —2, —9 fok fölé a hőmérő higanyszála. A hajnali legalacsonyabb hőmérséklet —10, —15 fok között volt. Igen kevés csapadék hullott, a legtöbb hó (3 cm) Zirc környékén esett. A több napsütés hatására a Dunántúl déli részén még a hét elején lehullott hó mennyisége is csökkent.

Az elkövetkező héten a hőmérséklet emelkedik. Változékonyabb lesz az idő. Kisebb csapadékra számíthatunk, eleinte még hó, később eső formájában. A nappali legmagasabb hőmérséklet eleinte 0, plusz 5 fok között, később —2, plusz 3 fok között várható. A reggeli órákban többfelé páramás és köd alakulhat ki.

A RÁDIÓ ÉS TELEVÍZIÓ MŰSORÁBÓL

RÁDIÓ

KOSSUTH RÁDIÓ

8.27: Szocialista brigádok akadémiája. 8.56: Olvasólámpa. 9.06: Welhelm Backhaus zongorázik. 9.51: Vackor. Mese. 10.05: Ezeregy történet kicsiknek. 10.35: Válaszolunk hallgatóinknak. 10.50: Händel concerto grosso. 11.25: Nem, nem Nanette. Részletek zenés játékokból. 12.35: Brigádnapló. 12.55: Operaslágerek. 13.25: Örökzöld dzsesszmelódiák. 14.11: Zenés hangképek a hatodik Duna menti fesztiválról. V. rész. 14.39: Kórusainknak ajánljuk. 15.10: Népszerű átiratok. 15.28: MR 10—14. Iskolák — őrsök — barátok. 16.08: Kritikusok fóruma. 16.18: Operettrészletek. 17.07: Csirke, csirke, csirke . . . Vajda Zsuzsa és Győri Béla műsora. 17.32: Szécsi Pál felvételeiből. 17.50: Schubert: Négy impromtu Op. 90. 18.15: Hol volt, hol nem volt . . . Mese. 19.15: Balatoni vetélkedő. 20.25: Liszt két magyar rapszódiája. 20.45: Verdi: Falstaff. 22.20: Tíz perc külpolitika. 22.30: Az operaközvetítés folytatása. 23.15: Beethoven-művek. 0.10: Virágénekek.

PETŐFI RÁDIÓ

8.05: Szovjet dalok. 8.20: Tíz perc külpolitika. 8.33: Idősebbek hullámhosszán. 9.28: A 04, 05, 07 jelenti. 10.00: Zenedélelőtt. 11.30: A Szabó család. 12.00: Énekszóval, muzsikával. 12.33: Tánczenei koktél. 13.20: A bőség kultúrája. Jegyzet. 13.30: Zenei rejtvény fiataloknak. 14.00: Kettőtől négyig . . . 14.00: Daljátékokból. 14.10: A Budapesti Fúvósötös játszik. 14.35: Slágermúzeum. 15.30: Népdalok. 16.00: A textilipar. 16.40: Fiataloknak! 17.30: Ötödik sebesség. 18.33: Könnyűzenei újdonságok. 18.55: Húsz perc Párizsból. 19.15: Nem zavarok? 19.45: A beat kedvelőinek. 20.33: Kíváncsiak Klubja. 21.23: Esti hangverseny. 22.23: Nóták. 22.15: Dzsesszfelvételekből.

HARMADIK MŰSOR

8.08: Kamarazene. 9.00: Katedra. 9.30: Dzsesszfelvételekből. 10.00: Operarészletek. 11.05: A Dunánál. Történelmi figyelő. 11.25: Magyar vonósnégyesek. 13.07: Szimfonikus táncok. 14.00: Operaáriák. 14.30: A fehér hajó. Írta: Csingiz Ajtmatov. 15.30: Kamarazene. 16.51: Madagaszkár. 17.00: Meditáció — ismert ismeretlenekről. 17.10: A Nyugat lánya. Operarészletek. 18.05: Katedra. 18.35: Hangverseny. 19.05: Mozart összes zongoraversenyei. VI. 20.07: Külföldi tudósoké a szó. 20.22: A dzsessz történetéből. 21.02: Irodalomtudósaink fóruma. 21.30: David Ojsztrah és Szvjatoszlav Richter, Sosztakovics felvételeiből. 22.38: Új magyar zene a rádióban.

PÉCSI RÁDIÓ

17.00: Hírek. 17.05: Hét közben. Aktuális, zenés magazin. Szerkeszti: dr. Nádor Tamás. 18.00: Dél-dunántúli híradó. 18.15: Könnyűzene. 18.30: Szerb-horvát nyelvű műsor. Kisközségek Baranyában. Magyarsarlós. — Sokac népdalok és táncok. — Hírek. — Hanglemeztárunk újdonságai. 19.00: Német nyelvű műsor. Hírek. — Ifjúsági koktél. Szerkeszti: Hoffmann Antal. — Napirenden a pályaválasztás. Heténvi Árpád ripo·tja. 19.30: Műsorzárás.

MAGYAR TV

7.59: Tévétorna. 8.05: Orosz nyelv (5. oszt.). 8.25: Spanyol zenés film (ism., sz.). 9.15: Az Onedin család. XV/2.: Nyugodt vizeken (ism., sz.). 10.05: Delta (ism.). 20.25: Lehet egy kérdéssel több? 10.55: Amikor kicsik voltunk (sz.). 14.35: Orosz nyelv (ism.). 15.00: Kósa Ferenc: Tízezer nap. Magyar film (ism.). 16.43: Hírek. 16.50: Tv-mozaik. Rövidfilmösszeállítás. 17.00: Melyiket az ötezerből? Az épületburkoló. 17.15: Mi Ganz-gyáriak (sz.). 17.40: Pannon krónika. A Pécsi Körzeti Stúdió műsora. 18.10: Közművelődés közelről. 18.50: Szépen, jól, magyarul. 19.00: A Közönségszolgálat tájékoztatója. 19.05: Reklámműsor. 19.10: Esti mese. 19.20: Tévétorna (sz.). 19.30: Tv-híradó. 20.00: Bajor Nagy Ernő: Periférián. Tévéfilm (sz.). 21.05: Mozambik. A Luzitán szörny után (sz.). 21.45: A „Tropicana Kabaré" műsorából. Kubai revü (sz.). 22.35: Tv-híradó 3.

MASODIK MŰSOR

20.00: „Az Értől az óceánig" — dokumentumfilm. 20.50: Tv-híradó 2. 21.10: Nehéz évek. Magyarul beszélő olasz film.

JUGOSZLÁV TV

17.10: Magyar nyelvű tv-napló. 17.45: Aranyszál — gyermekműsor. 18.15: Műszaki kultúra. 18.45: Népszerű muzsika. 19.15: Rajzfilm. 19.26: Ábécé az áramról. 20.00: Szabad szerda. 21.30: Szórakoztató zene. 22.30: Dokumentumfilmek.

MASODIK MŰSOR

16.15: Kosárlabda EB (nők). 18.45: Muppet show. 19.15: Akciók. 19.55: Ábécé az áramról. 20.00: Turbinovék napjai — filmsorozat. 21.00: Huszonnégy óra. 21.50: Dokumentumműsor.

— **Újdonság a Vidámparkban.** A Vidámparkban jelenleg valamennyi játék szokásos téli karbantartását, felújítását végzik. Ebből a munkából kiemelkedik a dodzsem javítása, amelynek teljes pályáját fölújítják. Az április 1-re tervezett nyitáskor a Vidámpark újdonsággal várja majd a látogatókat: üzembe helyeznek egy kisebb játéktermet, amibe eddig egy olasz cégtől két játékautomatát, úgynevezett flippert vásároltak.

— **Nyolc vonatra való cukorrépa** vár még szállításra Szigetvár, Szentlőrinc és Drávafok állomásokról. Szigetváron van a legtöbb — öt vonatot megtöltő mennyiség —, Drávafokon kettő, Szentlőrincen pedig valamivel több mint egy vonatra való répa vár szállításra. A cukorrépa rakodását és szállítását a kaposvári gyár feldolgozási ütemához igazítja a MÁV Pécsi Igazgatósága.

◆

Kórházi felvételes ügyeletek

Mindennapos felvételi ügyeletek gyermek beteget részére, Pécs város: POTE Gyermekklinika, Szigetvár város és járás, a pécsi és a volt selypi járás: Megyei Gyermekkórház. Gyermeksebészeti, gyermekfülészeti betegek, égett és forrázott gyermekek részére páratlan napokon: POTE Gyermekklinika, páros napokon: Megyei Gyermekkórház, Pécs és a megye egész területéről.

Felnőtt belgyógyászat, sebészet, baleseti sebészet: Megyei Kórház. Égési sérülések: Honvéd Kórház. Koponya és agysérülések: Idegsebészet. Felnőtt fül-, orr-, gégészet: POTE Fül-, Orr-, Gégeklinika.

SOS-ÉLET telefonszolgálat hívószáma: 12-390, este 7-től reggel 7 óráig.

ÉJSZAKAI UGYELETES GYÓGYSZERTÁRAK

I. ker. Pécs-Vasas II., Bethlen G. u. 8. sz. 10/52. sz. gyógyszertár, Pécs-Meszes, Szeptember 6. tér 1. sz. 10/3. sz. gyógyszertár, II. ker. Pécs, Kossuth L. u. 81. sz. 10/8. sz. gyógyszertár, Pécs, Munkácsy M. u. 4. sz. 10/9. sz. gyógyszertár, III. ker. Pécs, Veress Endre u. 2. sz. 10/7. sz. gyógyszertár.

Jerzy Edigey
Mister Macareck üzletei

7.

A sátorlapot felhajtották és elegáns századosi egyenruhában magam előtt láttam Henryk Makareket. Roppant csodálkozó arcot vághattam, mert felnevetett. Megparancsolta, hogy adjanak enni a négy embernek, engem meg behívott a sátrába. Amikor egyedül maradtunk, Henryk meghallgatta javaslatunkat és megmagyarázta, hogy szó sem lehet arról, hogy eljussunk Varsóba. Különben, véleménye szerint, a főváros sorsa ugyanúgy, mint az egész hadjárat sorsa Lengyelországban, eldőlt. Az ellenállás még néhány napig eltart, aminek különben semmiféle stratégiai jelentősége nincs. Egyedül Magyarországra lehet még áttörni, onnan Jugoszlávián át és Olaszországon át Franciaországba. Az ő osztaga holnap éjjel útnak indul és magukkal vihetnek bennünket.

— Jerzy, gyere velem — próbált rábeszélni. — Hadnaggyá léptetlek elő és az adjutánsom leszel.

Csak akkor jutott eszembe, hogy Makareket annak idején felvették a tisztképzőbe, de öt hónap múlva leszerelték. Szerencsétlenül esett le a lóról és megsértette a gerincét. Több mint egy évig speciális fűzőben járt.

— Mondd meg nekem — kérdeztem —, honnan az egyenruhád és a katonáid, akiket vezetsz? Hiszen téged leszereltek, mint alkalmatlant.

Henio vidáman felkacagott:

— Egyenruha — mondta —, egy nagy kofferben találtam, más holmikkal együtt, egy elhagyott kocsiban Lublin mellett. A tiszt urak meglógtak kelet felé, de útközben biztosan elfogyott a benzinjük. Ebbe az egyenruhába öltöztem fel, úgy gondolván, hogy ez a maskara segít nekem elkapni valamilyen közlekedési eszközt. De amint megjelentem ebben az egyenruhában, a katonák, akik nem tudták megtalálni elveszett egységüket, hadtestüket, ahol csak a fiatal parancsnokok maradtak, egyenként jelentkeztek nálam. Észre sem vettem és máris néhányszáz ember parancsnoka lettem. Ugyanaz a tervem volt, mint neked: áttörni Varsóba. Útközben volt néhány csatározásunk, kétszer szétvertek bennünket, de villámgyorsan összeszedtük erőnket. Így értem el Rzakta alá, de a további út a fővárosba, még az olyan erős csapat számára is, mint a mienk, egyszerűen lehetetlen. Ezért határoztam el, hogy áttörünk Magyarországra. Ez sem lesz könnyű feladat, de remélem, hogy legalább egy részünk átjut.

— Érdemes? Néhány hónap múlva vége a háborúnak... Csak Anglia és Franciaország támadja meg a Sigfrid-vonulatot!

— Ostobaság! Bár nem voltam katona és jogtalanul viselem a századosi rangot, teljesen biztos vagyok benne, hogy ez a háború sokkal tovább fog tartani, mint az első világháború. És ha a Szovjetunió és Amerika nem lép be a koalícióba, akkor még tíz évig is eltarthat, és az emberek olyasmiket fognak átélni Lengyelországban, amilyenről senki sem álmodott. Ezért őszintén azt javaslom neked: gyere velünk. Én biztosan nem vagyok rosszabb parancsnok, mint sok száz kicicomázott tiszteccske, akiket autón láttam menekülni a lublini országúton, és te mint adjutánsom sem leszel tőlük rosszabb. Az igazolásról és más hasonló ostobaságokról majd aggódunk Franciaországban. Természetesen, ha Hitler korábban le nem igázza, mint Lengyelországot.

(Folytatjuk)

24 ÓRA A NAGYVILÁGBAN

Brezsnyev és Koszigin távirata Heng Samrinhoz

Leonyid Brezsnyev és Alekszej Koszigin kedden táviratot intézett Heng Samrinhoz, a Kambodzsai Népi Forradalmi Tanács elnökéhez, a Kambodzsai Nemzeti Felemelkedés Egységfrontja Központi Bizottságának elnökéhez.

„A Szovjetunió Legfelsőbb Tanácsának Elnöksége, a Szovjetunió Minisztertanácsa és az egész szovjet nép nevében forró üdvözletünket küldjük önnek s az ön személyében az egész kambodzsai népnek a történelmi jelentőségű esemény, a forradalmi hazafias erők győzelme és a Népi Forradalmi Tanácsnak, Kambodzsa egyetlen törvényes kormányának, a kambodzsai nép akarata és érdekei igazi megtestesítőjének megalakulása alkalmából.

Ez a győzelem, amelyet a Kambodzsai Nemzeti Felemelkedés Egységfrontjának vezetésével vívtak ki, a kambodzsai hazafiak igazságos ügye diadalának ünnepe, azoké a hazafiaké, akik döntő harcra keltek a szabadságért, hazájuk függetlenségéért. Véget vet a zsarnokság és a szenvedés keserves napjainak, amelyeket a reakciós diktátorok hoztak a kambodzsai népre.

A kambodzsai nép dicső győzelmének eredményeként új, kedvező feltételek nyílnak arra, hogy az indokínai félszigeten a térség népei óhajának megfelelően, külső beavatkozás nélkül megszilárduljon a béke. Kambodzsának lehetősége nyílik arra, hogy a többi békeszerető állammal együtt méltó módon járuljon hozzá Délkelet-Ázsiában a jószomszédsághoz és az együttműködéshez, a békés egymás mellett élés elveinek megfelelően, az egymás belügyeibe történő be nem avatkozás elvei alapján.

A Szovjetunió, híven az internacionalizmus és a nemzeti jogaikért küzdő népek iránti szolidaritás elveihez, következetesen állást foglalt a kambodzsai hazafiak és harci élcsapatuk, a Kambodzsai Nemzeti Felemelkedés Egységfrontja oldalán. A Szovjetunió a jövőben is fejleszteni és szilárdítani fogja a hagyományos barátság és együttműködés szálait országaink között, támogatást ad a kambodzsai népnek a békés, független, demokratikus, el nem kötelezett, a szocializmus útján haladó Kambodzsa építéséhez.

Erősödjék és szilárduljon a szovjet és kambodzsai nép barátsága és szolidaritása" — fejeződik be a szovjet vezetők távirata.

Társadalomtudományi tanácskozás Berlinben

Berlinben kedden megkezdődött kilenc szocialista ország kommunista és munkáspártjai képviselőinek a társadalomtudományokkal foglalkozó, háromnapos tanácskozása. A tanácskozás középpontjában a társadalomtudományok egyes problémaköreivel foglalkozó, a testvérpártok által létesített, közös bizottságok és kutatócsoportok munkájának elemzése és e fontos tevékenység még hatékonyabbá tételét szolgáló, további lehetőségek tanulmányozása áll.

Az MSZMP küldöttségét dr. Lakos Sándor, a Központi Bizottság tagja, a KB Társadalomtudományi Intézetének igazgatója vezeti.

Amerikai szenátorok megbeszélései Moszkvában

Vaszilij Kuznyecov, az SZKP KB Politikai Bizottságának póttagja, a Szovjetunió Legfelsőbb Tanácsa Elnöksége elnökének első helyettese kedden a Kremlben amerikai szenátorokat fogadott. A küldöttség, mint már jelentettük, Howard Baker szenátor vezetésével, az Interparlamentáris Unió szovjet tagozatának meghívására vasárnap érkezett a Szovjetunióba.

Vaszilij Kuznyecov tájékoztatást adott a vendégeknek a szovjet emberek életéről és munkájáról, gazdasági és társadalmi téren elért eredményeikről, valamint a Szovjetunió Legfelsőbb Tanácsának tevékenységéről.

Az amerikai szenátorok síkraszálltak a két ország közötti kölcsönös megértés javításáért, a béke megszilárdítását szolgáló kapcsolatok fejlesztéséért. Mindkét fél hangsúlyozta, hogy a Szovjetunió és az Egyesült Államok legfelsőbb törvényhozó szerveinek nagymértékben hozzá kell járulniuk a szovjet—amerikai kapcsolatok javításához.

◆

✦ *ANKARA: Vasúti szerencsétlenség történt kedden Ankarától mintegy 20 kilométerre; egy, a sineken vesztegl meghibásodott szerelvénybe belerohant egy személyvonat. Eddigi jelentések szerint 22-en vesztették életüket, 38-an pedig megsebesültek. A külvárost a fővárossal összekötő helyiérdekű vasúton főként munkába igyekvő dolgozók utaztak. Egy hét leforgása alatt ez már a második súlyos vasúti szerencsétlenség Ankara közelében.*

✦ MADRID: A spanyolországi I. számú spanyol katonai körzet (Madrid) parancsnokának rendeletére egy katonai vizsgálóbíró megkezdte a Constatino Ortin Gil tábornok, a meggyilkolt madridi katonai kormányzó temetésén történt súlyos fegyelemsértések kivizsgálását és a felelősök felelősségrevonását. Az események kapcsán főleg három cselekményt tartanak súlyosnak: a védelmi miniszter sértegetését, a koporsó kiemelését a halottaskocsiból és egy alezredes eljárását, aki az utcán várakozó fasiszta tüntetőket felszólította a gyászmenethez való csatlakozásra.

Waldheim—Castro eszmecsere

Kurt Waldheim hétfőn Havannában megkezdte hivatalos tárgyalásait Fidel Castróval, a Kubai Köztársaság államtanácsának és minisztertanácsának elnökével. A megbeszélések központjában a Kubai Köztársaság és az ENSZ együttműködésével, valamint az időszerű nemzetközi helyzettel összefüggő kérdések állnak.

A tárgyalások megkezdése előtt Kurt Waldheim a Forradalom terén megkoszorúzta José Martinak, Kuba nemzeti hősének szobrát, majd részt vett annak a cukorgyárnak a felavatásán, amelynek építését a kubai kormány és az ENSZ közösen finanszírozta.

◆

✦ BONN: Hatvanezer szövetséges katona vesz részt a Baden-Württemberg tartomány északi részén január 29. és február 7. között tartandó „Reforger—79" fedőnevű téli hadgyakorlaton. E manőver keretében 14 ezer amerikai katonát dobnak át az Egyesült Államokból az NSZK-ba.

A katasztrófa oka: a hajó nem volt jó állapotban

Bár még nem ismeretes az írországi Whiddy szigeténél felrobbant Betelgeuse, francia kőolajszállító 50 halálos áldozatot követelő katasztrófájának közvetlen oka, a francia szakszervezetek több nyilatkozatban mutattak rá: a 120 ezer tonnás tankhajó „nem volt jó állapotban".

A Total cég leányvállalata, a Compagnie Francaies de Navigation el akarta adni a tíz éve forgalomban lévő Betelgeuse-t, és ilyen esetekben, mutatott rá a CFDT tengerész-szakszervezet országos titkára, Gilbert Bredel, nem ritka, hogy a tulajdonosok fékezik a karbantartási költségeket.

A Betelgeuse 1977 óta szünet nélkül forgalomban volt, egyszer sem állították le általános műszaki felülvizsgálatra — és ez az átlagosnál hosszabb időszak.

✦ UTICA: Edwin Rommel ötvenéves szenvedélyes gyűjtő hétfőn a New York állambeli Utica bankjában helyezte el húszévi erőfeszítésének gyümölcsét: egymillió darab egycentes érmét, vagyis tízezer dollárt. A pénzérméket 20 000 kis tekercsbe gondosan begöngyölítve, 200 zsákban szállította el a bankba. Mindegyik zsák 50 dollárt tartalmazott és az egész szállítmány súlya 3,5 tonna volt.

Az NDK és India fejleszti együttműködését

Erich Honecker, a Német Szocialista Egységpárt Központi Bizottságának főtitkára, az államtanács elnöke és Morardzsi Deszai, az Indiai Köztársaság miniszterelnöke hivatalos tárgyalásainak befejeztével kedden Új-Delhiben közös nyilatkozatot írtak alá. Az okmány megvonja a két ország hagyományosan baráti kapcsolatainak mérlegét és vázolja az együttműködés további elmélyítésének lehetőségeit.

◆

✦ *BUENOS AIRES: Chile pekingi nagykövete Santiagóban megerősítette: a kínai vezetők hivatalos látogatásra hívták meg Augusto Pinochetet, a chilei junta vezetőjét. A nagykövet hangoztatta, hogy a látogatás „elősegíti majd a két ország közötti politikai és gazdasági kapcsolatok megszilárdítását."*

✦ BONN: Újabb fegyverfajtákkal látják el ebben az évben a nyugatnémet hadsereget, a katonai költségvetés pedig megközelíti a 37 milliárd márkát. Ebben az évben kezdik szállítani a nyugatnémet hadsereg szárazföldi erőinek a „Leopard 2" típusú legújabb harckocsikat, a harckocsi-elhárító helikoptereket, és a legújabb páncélozott szállító járműveket. A nyugatnémet légierőt hamarosan ellátják a „Tornado" típusú univerzális harci repülőgéppel.

✦ *MADRID: Az év eleje óta ismét felerősödött spanyolországi terrorista merénylethullám legújabb áldozata: a Legfelsőbb Bíróság egy bírája. Két ismeretlen fiatalember kedden délelőtt a spanyol főváros egyik legforgalmasabb, központi terén, lakásának kapuja előtt pisztolylövésekkel meggyilkolta Miguel Cruz Cuencát, a Spanyol Legfelsőbb Bíróság 6. tanácsának bíráját. A gyilkosok gépkocsival elmenekültek a tett színhelyéről.*

✦ VIENTIANE: Kriangszak Csamanand thaiföldi miniszterelnök laoszi látogatásának befejeztével Vientianeban közös közleményt hoztak nyilvánosságra. Ez hangsúlyozza, hogy Laosz és Thaiföld hatékony intézkedéseket tesz a fegyveres összetűzések elkerülésére, s annak érdekében, hogy a közöttük levő problémákat békés eszközökkel, az igazságosság, az egyenjogúság és a közös érdekek alapján oldják meg. A két fél kifejezésre juttatja eltökéltségét, hogy a Mekongot a béke és a barátság folyójává változtassák.

Közös közlemény

Puja Frigyes líbiai tárgyalásairól

Dr. Abdesszalam Triki, a Líbiai Arab Szocialista Népi Dzsamahirija külügyi titkára meghívásának eleget téve Puja Frigyes, a Magyar Népköztársaság külügyminisztere 1979. január 6—9-e között hivatalos látogatást tett a Líbiai Arab Szocialista Népi Dzsamahirijában. Puja Frigyes külügyminisztert fogadta Abdusszalam Dzsallud, az Általános Népi Kongresszus főtitkárságának tagja, és megvitatta vele a kétoldalú kapcsolatokat és a jelenlegi nemzetközi helyzetet.

A két fél megerősítette, hogy kedvező lehetőségek vannak a két ország gyümölcsöző együttműködésének elmélyítésére, a kapcsolatok erősítésére és továbbfejlesztésére gazdasági és műszaki-tudományos téren, az életnek még igen sok vonatkozásában, ideértve a termelési kooperáció kialakítását.

A külügyminiszterek tárgyalásaikon egyetértettek abban, hogy a nemzetközi feszültség csökkentése és a feszültséget kiváltó okok felszámolása, az enyhülés folyamatának fenntartása létfontosságú a világ valamennyi állama számára.

Ugyanakkor hangsúlyozták a népek jogát szabadságuk megvédésére az imperializmussal, a reakcióval és a fajüldözéssel szemben. Nagyra értékelték az európai biztonsági és együttműködési értekezlet záróokmányában lefektetett elvek és célok valóraváltása érdekében folyó munkát. Újra kinyilvánították, hogy szoros összefüggés van az európai biztonság, valamint a Földközi-tenger és az arab térség biztonsága között. Újból utaltak rá, hogy szükséges az imperialista katonai támaszpontok felszámolása és katonai erők kivonása a térségből, hogy a Földközi-tenger a béke tengerévé váljon.

A külügyminiszterek véleményt cseréltek az arab térségben kialakult helyzetről, s megállapították, hogy ez súlyosan veszélyezteti a nemzetközi békét és biztonságot. Egyetértettek abban, hogy az imperializmusnak, a cionizmusnak a Camp David-i megállapodásokhoz hasonló próbálkozásai nem vezethetnek a térségben kialakult robbanékony helyzet megoldásához, s csak azt célozzák, hogy elfogadtassák a kapituláns különmegállapodásokat, csapást mérjenek a palesztinai arab nép földjének felszabadítása, otthonaikba való visszatérése, továbbá önrendelkezése és saját államának Palesztina földjén történő létrehozása érdekében vívott igazságos küzdelmére.

A külügyminiszterek közös álláspontja, hogy a szilárdság frontja fontos és hatékony szerepet játszik azoknak a kísérleteknek a meghiúsításában, amelyeknek célja a palesztinai arab nép törekvéseinek meghiusítása.

Áttekintve az afrikai térség helyzetét, a két külügyminiszter egyetértett abban, hogy hatékonyan támogatni kell a felszabadító mozgalmakat, amelyeknek célja a faji megkülönböztetés és az imperialista jelenlét felszámolása Zimbabweben, Namíbiában és Dél-Afrikában.

A két fél nagyra értékelte az el nem kötelezett országoknak konstruktív szerepét, különösen azokat az erőfeszítéseket, amelyeket az imperializmus ellen vívott harcban a jogért és igazságért, a nemzetközi békéért kifejtenek.

A két fél tárgyalásai a barátság és a kölcsönös megértés légkörében folytak.

A magyar külügyminiszter magyarországi látogatásra hívta meg dzsamahirija külügyi titkárát, aki a meghívást köszönettel elfogadta.

Az iráni miniszterelnök nyilatkozata a Financial Timesban

Dr. Sapur Baktiar, Irán új miniszterelnöke interjút adott a londoni Financial Times-nek és nagy körvonalakban felvázolta politikai elképzeléseit.

Baktiar elmondta, hogy a sahnak körülbelül tíznapos előkészületekre lesz szüksége, amíg elhagyja az országot. Rövidesen összeül a régenstanács, amely viszont inkább csak a monarchia jelképe lesz, mert — mint Baktiar hangsúlyozta —, az igazi hatalmat a kormány gyakorolja. Ami a sah jövőjét illeti, a kormányfő itt nem bocsátkozott konkrét előrejelzésekbe, csupán annyit mondott, hogy az alkotmány értelmében a király nem abszolút uralkodó és így nem avatkozik bele az ország kormányzásába.

Baktiar leszögezte, hogy az iráni hadsereg ezután csupán az ország határainak védelmére lesz hivatott, megszűnik az öböl térségének csendőre lenni. A miniszterelnök elvetette azt a nixoni doktrínát, amely a harmadik világ egyes országait regionális hatalmak-ká akarta felértékelni. Ehhez kapcsolódva figyelmeztetett rá, hogy kormánya felülvizsgálja az érvényben levő fegyvervásárlási szerződéseket és főleg a tervezett fegyverkezési intézkedéseket.

Irán 1978—79. évi terveiben csaknem tízmilliárd dolláros fegyvervásárlási keret szerepel. Ennek csökkentése elsősorban a két fő szállítót: az Egyesült Államokat és Nagy-Britanniát érintheti érzékenyen.

Baktiar bejelentette, hogy hat hónapon belül választásokat tartanak. Ő maga személy szerint két hónapot ad kormányának, hogy talpraállítsa a gazdaságot, kiszabadítsa a politikai foglyokat, helyreállítsa a rendet és letörje a korrupciót. A politikai foglyokról szólva közölte, hogy azokat zömmel szabadon bocsátják, de néhány kivégzést elkerülhetetlennek lát. Baktiar arra is figyelmeztetett, hogy ha kormánya a következő hónapokban nem tud urrá lenni a zűrzavar felett, könnyen egy chilei típusú katonai puccs vethet véget kísérletének.

Kommentár

A perui dráma

A kubai fővárosban ezekben a napokban nemzetközi értekezleten vitatják meg számos latin-amerikai rezsim fasizálódásának aggasztó és félreérthetetlen jeleit. A fasizmus, mint erre a szónokok emlékeztetnek, akkor üti fel a fejét, amikor a régi rend már nem képes a régi módszerekkel fenntartani magát és kénytelen nyílt, brutális erőszakhoz folyamodni. Ez a helyzet a latin-amerikai országok figyelemreméltóan nagy részében elkövetkezett.

Miközben egymást érik a hírek a nicaraguai Somoza-rendszer kegyetlenkedéséről vagy éppen — egyebek között — a salvadori kormánynak a baloldal soraiban elkövetett szabályos irtóhadjáratairól, drámai helyzet bontakozik ki a mintegy tizennégy milliós, több mint tizenkét magyarországnyi területű Peruban.

Az inkák és a kecsua-indiánok földjén, amelynek szép fővárosában, Limában mindmáig tetszetősen vegyülnek a régi bennszülött és a gyarmatosító spanyol kultúra stílusjegyei, olyan tapinthatóan nő a feszültség, mint egy jól megkomponált drámában. A baj csak az, hogy a szenvedések itt vérlázítóan igaziak és könnyen megeshet, hogy hamarosan igazi vér folyik majd az utcákon.

Ebben az országban 1975 augusztusa a fordulópont: ekkor döntötte meg a főtiszti kar Juan Velasco Alvarado tábornok haladó reformokkal kísérletező katonai kormányzatát.

Infláció, áremelkedés, szegénység másutt is van, de Peruban a folyamat üteme meghaladja az elemi emberi teherbíróképességet. 1978-ban az infláció mértéke meghaladta a hetven százalékot! A kétségbeesés, mint már annyiszor Latin-Amerikában, a mai Peruban is nagyobbnak bizonyult a félelemnél: a kormány brutális fenyegetései ellenére január 9-re, 10-re és 11-re általános sztrájkot hirdettek a szakszervezetek.

A kép riasztó: élesre töltött fegyverekkel felvonulnak a hadsereg egységei, néhány napja kétszáz baloldali személyiséget hurcoltak a laktanyák fogdáiba, köztük Gustavo Espinosát, a kommunista párt egyik vezetőjét. A hatalom elrendelte a rendkívüli állapotot.

Lima és más városok szép utcáin fenyegetően közeledenek egymáshoz az éhezők és a fegyveresek. Bármi történjék a közeljövőben, hosszabb távon a küzdelem kimenetele aligha lehet kétséges.

Harmat Endre

Általános sztrájkot hirdettek Peruban

A Perui Dolgozók Általános Szövetsége nevű szakszervezeti központ felhívására, kedden 72 órás, általános sztrájk kezdődött a dél-amerikai országban. A sztrájkot Peru valamennyi nagyobb szakszervezete és baloldali pártja támogatja.

A sztrájk letörésére a hatóságok rendkívüli állapotot hirdettek ki, ideiglenesen hatályon kívül helyeztek több alkotmányos jogot, letartóztattak több szakszervezeti vezetőt és betiltottak egy sor újságot, köztük az Unidad-ot, a Perui Kommunista Párt Központi Bizottságának lapját. Lima munkáskerületeiben a rendőrség és a hadsereg járőrei cirkálnak, akiket felhatalmaztak, hogy a „rend fenntartása" érdekében fegyvereiket használhatják.

Pannonia hangjai '78

Eszéki levél

A jugoszláviai tamburazenekarok fesztiválján

Mielőtt még beköszöntött volna az óévbúcsúztatás, szilveszterezés, újévköszöntés ünnepségsorozata, kiemelkedő országos rendezvény tette színessé déli testvérvárosunk, Eszék életét. Kilencedik alkalommal rendezték meg ugyanis Szlavónia székhelyén a jugoszláviai tamburazenekarok országos fesztiválját, a Pannonia hangjai '78 elnevezésű reprezentatív rendezvénysorozatot.

Ami a magyar népzenében a hegedű, a csehben a duda, az oroszban a balalajka, a Balkánon az a tambura. Ez adja az itt élő népek dalainak jellegzetes kíséretét, az itt született zene sajátos atmoszféráját. A 14—15. században jutott el a tambura a Balkánra, mégpedig oszmán közvetítéssel. Aztán a régi népi életmód eltűnésével már-már a tamburazene is feledésbe merült. Az eszéki fesztiválokat is azzal a céllal indították meg 1961-ben, hogy pódiumot adjanak ennek a patinás népi hangszernek. Nem véletlen, hogy éppen Eszékre esett a választás: itt alakította meg vagy száz évvel ezelőtt az első tamburazenekart Pajo Kolarić, akinek a nevét most Eszék csapata viselte a fesztiválon. Ezzel az addig szólóhangszerként közismert tambura — vagy ahogyan kedvelői becézni szeretik, tamburica — zenekari hangszerré lépett elő. A másik vonzerő, ami Szlavóniába csábította a jugoszláv tamburásokat ennek a tájegységnek, valamint Szerémségnek és Bácskának hallatlanul gazdag népzenevilága. Ez a zene elevenen él napjainkig, ápolják a fesztivál résztvevői is, merítenek belőle a zeneszerzők. Tudniillik ők is felfedezték a tamburát; egyre több kompozíció született erre a hangszerre, népdalfeldolgozás, szimfonikus szerzemény, sőt politikai dal is. Aztán egyre több fiatal tanult meg játszani az ősi hangszeren, egyre több lett a tamburazenekar.

Az eszéki fesztiválok igazi pezsgést hoznak a jugoszláviai zenei életbe. Az ideérkező zenekarok a hagyományos tamburazenén kívül számos szimfonikus kompozíciót sőt politikai dalokat is bemutatnak a versenyanyagban. Emellett azokat a régi stílusú városi dalokat is, melyeket leginkább sanzonoknak nevezhetnék. A közönség körében persze ezeknek van a legnagyobb sikerük, hiszen a szlavóniai zenei hagyományokra épülő kompozíciók vagy a régi stílusú sanzonok mindenkihez közel állnak. A dalokat a jugoszláv daléneklés első számú sztárjai adják elő, mint például a szlavóniai dalok első asszonyának kikiáltott Vera Svoboda, aki utánozhatatlan kedvességgel és temperamentummal nyerte el immár sokadszor az eszéki közönség díját. A fesztivál, a versenyek és bemutatók sorozata természetesen gálaesttel és díjak záporával, majd végezetül megint csak tamburaszóval ért véget.

Eszék tehát három napig a Zrinjevac-sportcsarnokban zajló tamburazene-fesztivál hangulatában élt december elején. Bár volt egyéb is, ami emlékezetessé tette azokat a napokat. Az év végére elfogyott ugyanis Jugoszláviában a kávé, és ami bizony súlyosabb, az elektromos energia, amivel takarékoskodni kellett egész Jugoszláviában, különösen az ország déli részén. A csapadékszegény időjárás és a vízhiány miatt állt elő ez a helyzet a főként vízierőművekre támaszkodó országban. Nem volt víz, nem volt tehát áram, esténként sötétbe borultak a lakások. Így aztán mindenki nagy megkönnyebbüléssel fogadta a fesztivál második napján beköszöntő havat, havaseső t, és a lucskos időt. Jégtáblák jelentek meg, s úsztak méltóságteljes lassúsággal a Dráván, melynek két partján téli magányba merülten húzódott a sok kilométer hosszú sétány, s az eszékiek kedvelt pihenőhelyei. Csendes álmát aludta az elvarázsolt hercegnőként várakozó óváros is, a felújítás új korszakáról álmodva. A város legelevenebben nyüzsgő pontja esténként minden bizonnyal a Korzó volt. A Korzó, amelyről kitiltották az autóforgalmat, amelyen csak az ártalmatlan, lassú és halk villamos jár, s amelyet harsányan nyüzsgő, randevúzó, találkozó, beszélgető, hahotázó fiatalok árasztanak el minden este héttől kilencig. S amelynek éttermeit, presszóit, aperitif-bárjait ezekben a napokban a fesztiválra érkező zenészek, komponisták, énekesek, kritikusok és újságírók töltötték meg, s ahol napközben is sok szó esett ilyenkor a zenéről és persze a virágkorát élő hangszerről, a tamburáról.

Gállos Orsolya

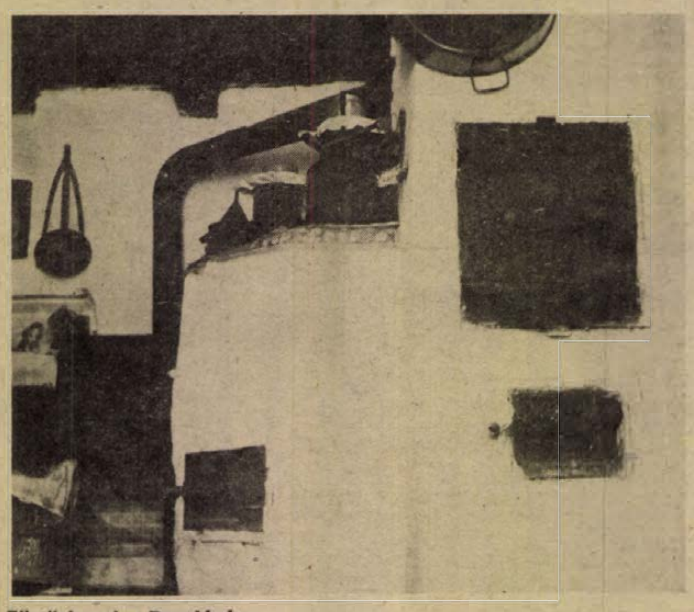

Füstöskonyha Bogdásán

Régi ormánsági ételek

Édesanyám családja révén ormánsági vagyok. Ott éltek őseim, rokonaim évszázadokon át — mígnem az 1910-es években megkezdődött elvándorlásuk olyan földekre, amelyek jobb megélhetést ígértek. De akárhová is kerültek Baranyában vagy a megyén kívül, mindenhová magukkal vitték az otthon ízeit. Anyáról leányra szállt a főzés tudománya. Nagyanyám, Varga Juliánna az ő édesanyjától, Göndör Annától tanulta az itt közölt ételeket. Rég elhunyt dédanyámról semmit sem tudok, csak a tőle örökölt receptekből azt, hogy mit adott enni a családjának. Kenyeret már régen nem sütünk. Kötözött gombócát is csak olykor-olykor főzünk, származ pedig?... Helyette inkább töltöttkáposztát teszünk az asztalra.

Ezeket a recepteket minden valószínűség szerint az utolsó pillanatban írom le, mielőtt végképp feledésbe merülnének.

Anélkül, hogy a lényegen változtatnék, úgy adom közre valamennyit, hogy az ételek négy személyre ma is elkészíthetők legyenek.

Böjtös bableves

Azért „böjtös", mert a húsvétot megelőző böjt idején, nagypénteken főzték. Ez volt az ebéd és a vacsora minden református házban. Ezért „református bablevesnek" is hívták.

1. Hozzávalók: 1/4 kg tarkabab, 1 fej vöröshagyma, 2 gerezd fokhagyma, 2—3 darab csövespaprika, 2 közepes nagyságú sárgarépa és petrezselyemgyökér, 1 kávéskanál majoránna, 5—6 babérlevél, késhegynyi őrölt bors, 1 kávéskanál piros-paprika, 2 evőkanál liszt, 4 darab tojás, só, ecet, tejföl ízlés szerint.

2. Elkészítés: a babot a főzés előtt egy nappal be kell áztatni, majd a főzés napján együtt tesszük fel főni a babot, a megtisztított és karikára vágott zöldségeket, a hagymát, a fokhagymát és kevés sót — megfelelő mennyiségű vízben. Ha megfőtt a bab, a lisztet kevés vízzel simára keverjük, és a levesbe öntjük folytonos keverés mellett. Ezután a forrásban lévő levesbe egyenként óvatosan beleütjük a tojásokat. De nem szabad rögtön megkeverni a levest, mert szétesnek a tojások. Az ecet és a tejföl már a tálban kerül az ételbe.

Kötözött gombóca

Az egyik legegyszerűbb ormánsági étel. Szegényeledel. Alkalomtól függetlenül készítették.

1. Hozzávalók: 1/2 kg liszt, 1 tojás, só, kb. 1 dl víz, egy nagy fej vöröshagyma, 2—3 evőkanál zsír.

2. Elkészítése: a lisztből a tojással, vízzel és a sóval tésztát gyúrunk, majd két levélre kinyújtjuk. Az apróra vágott hagymát a zsír felében megsütjük, és ha kisült, az egyik tésztalevélre tesszük, majd ráhelyezzük a másik levél tésztát, s lelapogatjuk. Ezután 6—8 cm széles és kb 30 cm hosszú szalagokat vágunk a tésztából. A csíkokat olyan formán, mintha össze akarnánk hurkolni, kétszer megkötjük. Lobogó sós vízben főzzük, majd ha már puha, kiszedjük és zsírban megforgatjuk.

Kötözött gombóca-leves

A hozzávaló kötözött gombóca az előbbi leírás szerint készül. A megfőtt gombócokat azonban nem szedjük ki a vízből, hanem vékony paprikás rántással besüritjük a levet. Tetejére zöldpetrezselymet szórunk, s tejföllel ízesítjük.

Kukorica-kásás hurka

Disznóöléskor készítették, nem tartósításra, hanem frissen fogyasztásra. Azonnalették, amint a forró vízből kiszedték, vagy a disznóölést követő napokban tepsiben, kemencében melegítve, bőrét pirosra sütve fogyasztották.

1. Hozzávalók: lehetőleg egyenes, vastagfalú sertésbél, apróra őrölt kukoricakása, 1/4 kg zsír, 1 nagy fej vöröshagyma, só, 1 kg sertésdagadó.

2. Elkészítése: a kását előző este hideg vízbe áztatjuk, majd az elkészítés napján abalében megfőzzük. Ha már puhára főtt, hozzákeverjük az apróra vágott és zsírban megpárolt hagymát, valamint a sót. A sertésdagadóból 35—40 cm hosszú és kb. 2 ujjnyi széles csíkokat vágunk. Ezután a bélbe csúsztatjuk a húst, majd köré tömködjük a kását, úgy hogy a hús végig legyen a hurkában. Amikor a töltés befejeződött, a belet nem kell lekötni, hanem a végén üresen hagyunk egy részt, amit betömködünk a hurkába. Az elkészült hurkákat vízbe tesszük, és lassú tűzön megfőzzük. Forralni nem szabad.

Származt vagy származány

Gyakran készítették, hiszen egyszerű, laktató étel. A lakodalmak egyik elmaradhatatlan fogása volt, olyankor tehetősebb házaknál a szalonna helyett sertéshúst tettek bele.

1. Hozzávalók: 1 kg savanyú káposzta és levél, 1/4 kg füstölt szalonna, két evőkanál zsír, 3—4 babérlevél, egy fej vöröshagyma, két gerezd fokhagyma, egy késhegynyi törött bors és majoranna, egy kávéskanál pirospaprika, két tojás és 20 dkg kukoricakása, egy evőkanál liszt.

2. Elkészítése: a kukoricakását megfőzzük, ha kihűlt, összekeverjük az apró kockára vágott szalonnával, borssal, majoránnával, reszelt hagymával, fokhagymával és tojásokkal. Ezzel a keverékkel megtöltjük a káposztaleveleket. A lábosba egy sor apró káposztát teszünk, ráhelyezzük a töltelékeket, s közéjük rakjuk a babérleveleket, majd a tetejére teszszük az apró káposzta másik részét. Leöntjük annyi vízzel, amennyi az egészet ellepi, majd puhára főzzük. Ha megfőtt, paprikás rántással berántjuk.

Kukoricaliszt kőttes

Az ormánsági ö-ző nyelvjárásban kőttesnek nevezték minden kelt tésztát. A kukoricaliszt-kőttes olcsó, viszonylag gyorsan elkészíthető édesség volt.

1. Hozzávalók: 1/4 kg kukoricaliszt, 1/4 kg búzaliszt, élesztő, ízlés szerint só, cukor, két evőkanál zsír felolvasztva és annyi tej, amennyit a liszt felvesz, hogy kalácstésztát kapjunk, őrölt cukros dió.

2. Elkészítés: a felsorolt nyersanyagokból — a dió kivételével — kalácstésztát készítünk, kelni hagyjuk, majd a tészta felét kizsírozott tepsibe tesszük, meghintjük a cukros dióval, majd ráhelyezzük a tészta másik felét és újra kelesztjük. Langyos tűzön, lehetőleg kemencében sütjük.

Káposztalevélen sült kenyér

Mielőtt a sütésre előkészített kenyértésztát betették volna a kemencébe, a sütőlapátra friss káposztalevelet helyeztek, s a szakajtóból erre öntötték a tésztát. Amikor megsült a kenyér, a káposztalevelet levették az aljáról, amely így tiszta maradt és piros-ropogós lett. A káposztalevél ízétől a kenyér különleges zamatot kapott.

Tófalvi Éva



Sava Vukosavljev zeneszerző, a fesztivál elnöke az eszéki tamburazenekart vezényli



Zománcos tűzhely a konyhában

Emlékek egy lebontott malomról

A valamikor korszerű, kezdetben gőz, majd villanymalom, a Nagyharsányi Ipartelepek RT egykori büszkesége megöregedett, nem kellett senkinek. Végül elárverezték és lebontották.

Láttam fénykorában, láttam félig-bontottan, térdre roskadva, a fejlődés kíméletlen parancsa előtt. Néztem a tépettruhájú, csonka épületet és egyszerre azon kaptam magam: a külső és belső látvány nem ugyanaz. Belül egészen más valóság jelent meg.

Nevelőanyámmal, özvegy Séta Jánosnéval jártuk a tarlókat, szedegettük a búzafejet. Hatéves voltam. Szúrta a tarló a meztelen talpamat és féltem a kígyóktól, amelyekről nevelőanyám mesélt. Ezek a kígyók szájukba vették a farkukat, úgy gurultak az ember után, mint gyerek előtt a karika, bütyköt kötöttek a farkukra és szerencsés esetben ezzel verték hátba azt, akivel találkoztak. A szerencsétlenebbeket egyszerűen lenyelték. Figyeltem a kígyókat, nem jönnek-e és csokorba szedtem, mint a mezei virágot, a búzakalászt. Otthon kimorzsoltuk a kalászokat egy lavórba. Nevelőanyám a lavórt magasan a feje fölé emelte és lassan egy zsákra folyatta a szemeket, amelyek közül a szél kivitte a pelyvát. Többször ismételte ezt a műveletet, míg végül a tiszta szemek egy zacskóba kerültek. Nyolc-tíz kiló gyűlt így össze. Elindultunk a malomba.

A malom hatalmas volt. Gépek zakatoltak. Az emeletre vágytam: látni, mi történik ott, de csak lent várhattam, csodálhattam a kétkerekű talicskát, amellyel könnyedén tologatták a zsákba töltött búzát, lisztet a molnárok. Fel nem foghattam: hogyan lehetséges, hogy a molnár egy kiömlő nyílásra szorítja egy ügyes kis szerkezettel a zsákot, meghúz egy kart és máris zuhog a liszt. Ilyen soha ki nem ürülő nyílásról álmodtam. Ha nekünk lenne egy ilyen, nem kellene búzafejet szedegetni, nem kellene félni a kígyóktól! — gondoltam és molnár szerettem volna lenni.

A búzát becseréltük grízre, nullás lisztre, vöröslisztre, hogy legyen mit ennie a koszos kis malacnak is.

Amíg volt búzakalász, biztos volt a kenyerünk. Előfordult, hogy több napra elegendő lisztnek valót is összegyűjtöttünk.

A nagyharsányi malomban jó liszt készült, de akik tehették, akiknek volt sok búzájuk, kocsijuk, lovuk, ha igazán jó lisztet akartak, akkor Kistapolcán, a vízimalomban őröltettek.

A malom emeletére a felszabadulás másnapján jutottam fel. A falu népe feltörte és vitte a lisztet, a búzát kenyérnek, a meghajtó szíjakat pedig cipőtalpnak. Gyerek voltam — én csak verebészhettem, kedvemre. Hajkurásztam a verebeket, a számomra óriási malomban és vizsgálgattam a gépeket, mit lehetne róluk leszerelni. Szerencsére semmit sem tudtam levenni, mert később még ez is gondot okozott volna. Épp elég gond volt a malom beindítása enélkül is. A szíjak már bakancstalpként koptak, emberfia azokat meghajtásra alkalmassá már nem tudta tenni. Maradt a zsák-megoldás. Összevarrt zsákokból készítettek hajtószíjat. Így indult meg a termelés.

Később lett szíj, de egyre kevesebb az őrölni való.

Molnár soha nem lett belőlem. De az örökös éhség csillapíthatatlan vágya pékinasnak parancsolt. A végre-jóllakás széppé tette a nehéz szakmát.

A nagyharsányi malomból kaptuk a lisztet. Amíg be nem jött a jegyrendszer, fehér volt a hátam a nyolcvankilós zsák alatt. Éreztem a liszt jó illatát, amikor remegő lábakkal, tizenötévesen cipeltem a pékségbe. Később már nem remegett a lábam, de nem is volt fehér a hátam. Azt csak isten tudná megmondani, hogy miből készült a liszt, amit cipeltem. Volt abban kukorica, árpa, zab, bab, állítólag búza is. Dagasztáskor a tészta karcolta a kezemet, a kenyeret kisütés után csak törni lehetett a jegynek megfelelő darabokra.

Az adagok kisebbek lettek, feleslegessé váltam. Akkor ismerkedtem meg a malom melletti épülettel. A Baranyai Villamossági Részvénytársaság irodáival, műhelyeivel. Felvettek gallyazónak, majd később előléptettek lyukásónak. Szükség volt a lyukásóra, mert akkoriban indult a falu-villamosítási program.

Ide küldtek egyszer: hozzam el a kanyarkulcsot, itt toltak le, hogy ilyen marhaságért otthagytam a munkát és nyolc kilométert gyalogoltam. Innen indultam falut villamosítani lyukásóként és már a második lyukat másnak kellett befejezni helyettem. Drávacsehiben bakoszlopnak ástam a lyukat és egy hullára akadtam. Az ásóm egy fejet gördített a gödörbe és én rosszul lettem.

A SZIT-szervezet, a budapesti VIT-re küldött és ezzel a villanyszerelésnek befellegzett. Mire visszajöttem a jutalomútról, mást vettek fel helyettem lyukásónak.

Bontják a malmot, mellette a villamosság volt műhelyét. Az arra haladók csak ezt látják.

Bontják a múltat, de csak a téglafalak, a gépek tűnnek el. Az emlékeket, amíg él, magával hordja az ember. **Szalai János**

VÁSÁROLJON NÁLUNK
IMPORT
FÉRFICIPŐT
ÁRA: 280,— Ft
KONZUM SZÖVETKEZETI ARUHÁZ PÉCS, KOSSUTH TÉR

JERSEYVÁSÁR
1 m 90,— Ft
(150 cm széles)
Amíg a készlet tart!
KONZUM SZÖVETKEZETI ARUHÁZ PÉCS, KOSSUTH TÉR

LAKÁS–INGATLAN

Szoba-konyhás, lehetőleg fürdőszobás lakást vennék 160 ezer kp-val. Válaszokat „Február végén" jeligére a Hunyadi úti hirdetőbe kérem.

2,5 szobás uránvárosi, berendezett főbérleti lakásomat elcserélném egyszobásra. „Különbözetet kérek" jeligére a Hunyadi úti hirdetőbe.

Házhely, 236 négyszögöl, eladó. Magyarürögi út 164.

Két személy részére garzonlakást vagy nagyobb szobát és abból nyíló fürdőszobát albérletbe bérelnék. „Lehetőleg központi fűtésest" jeligére a Hunyadi úti hirdetőbe.

Kisebb telket vagy családi házat vennék a Mecsek-oldalban. „Jó levegő" jeligére a Hunyadi úti hirdetőbe.

Elcserélném belvárosi 1 1/2 szobás, összkomfortos, tanácsi, házfelügyelői lakásomat, másfél–2 szobás főbérleti összkomfortosra. „Csak belváros" jeligére a Sallai utcai hirdetőbe.

Fiatal házaspár egy gyermekkel albérletet keres, konyha, fürdőszoba használattal, lehetőleg Uránvárosban. „Detti" jeligére a Sallai utcai hirdetőbe.

Kettő szoba összkomfortos, távfűtéses, Athinay utcai tanácsi lakásom elcserélném háromszobás összkomfortos tanácsira. „Szigeti városrész" jeligére a Sallai utcai hirdetőbe.

Külön bejáratú szobát vagy lakrészt bérelne két kolléganő, lehetőleg a színház vagy a Hunyadi János út környékén, február 1-től. A válaszokat: „Hegedűs, énekes" jeligére a Sallai utcai hirdetőbe kérem.

180 000 Ft kp + OTP átvállalással kétszobás lakásmegoldást keresek. „Kertváros kizárva" jeligére a Sallai utcai hirdetőbe.

Kettő szoba, összkomfortos, szövetkezeti, uránvárosi lakást eladnánk. „Egyszobást beszámítok" jeligére a Sallai utcai hirdetőbe.

Siklóson háromszobás öröklakás téglaépületben garázzsal vagy anélkül eladó. Kp + OTP. Iskola u. 16/A., III. emelet 12.

Beköltözhetően eladó kétszintes villa szőlőlugassal. Garzont beszámítok. „Jól jövedelmez" jeligére a Sallai utcai hirdetőbe.

Csopakon – télen is lakható – nyaralómat elcserélném pécsi lakásért „Öröklakás" jeligére a Sallai utcai hirdetőbe.

Szétköltözőknek: Távfűtéses háromszobás szövetkezeti és kétszobás tanácsi bérlakást cserélek 3–4 szobás öröklakásra vagy családi házra „Szlivennél" jeligére a Sallai utcai hirdetőbe.

Szoba-konyha, előszoba, kertes házrész eladó. Gyárvároson. Érdeklődni: Ságvári u. 18.

1 1/2–2 szobás szövetkezeti vagy OTP lakást keresünk. „150 ezer kp" jeligére a Sallai utcai hirdetőbe.

180 000 kp-vel lakásmegoldást keresek, félkész családi ház, szövetkezeti vagy OTP társasház építésébe társulnék. „Pécsett" jeligére a Sallai utcai hirdetőbe.

Háromszoba konyhás, belvárosi családi ház, „280 000 kp" eladó. Cím: I. kerület, Orsolya u. 33. Érdeklődni 16 órától.

Kettő egymásba nyíló, külön bejáratú szoba, konyha, fürdőszoba használattal albérletbe kiadó. Csend u. 4.

Eltartási szerződést vagy életjáradékot kötnék. „Lakásért" jeligére a Hunyadi úti hirdetőbe.

Mohácson, Alkotmány u. 10., 160 négyzetméter, négy és fél szobás lakással, magasföldszintes, kertes ház, alagsorban garázzsal, műhelynek kialakítható helyiségekkel igényesnek eladó. Érdeklődni: helyszínen, dr. Német Jánosnénál.

Abaligeten lévő 240 n-öl kert, lakható kis házzal, sürgősen eladó. Érdeklődni: Abaliget, Kossuth L. u. 123. Csizmár.

150–200 négyszögöles telket vennék lehetőleg építési engedéllyel a III. kerületben. Ajánlatokat a következő címre: Schlichter József, Szentlőrinc, Deák F. u. 21.

Elcserélném kertvárosi 3 szobás, összkomfortos lakásomat családi házért, lehet kisebb, de építési lehetőséggel, gázvezetékes utcában. Magaslati úton vagy környékén. „Különbözetet térítek" jeligére a Hunyadi úti hirdetőbe.

ADÁS — VÉTEL

I. osztályú statica virág kilogrammonként 35 forintért kapható. Kaliczka, 6727 Szeged, Szőregi út 56.

2 db „Saci" egyszemélyes gyermekszoba bútor és 3 db fotel – dohányzóasztallal – eladó. Érdeklődni: Dobó István u. 68., IV/18. Dénes, 16.30 óra után.

Eladó minicalor olajkályha. Kóczián S. u. 9., Mátyásné.

Karambolos Zsigulit vennék. „Armegjelöléssel" jeligére a Hunyadi úti hirdetőbe.

Eladó zománcozott pb-gáztűzhely palackkal, modern vonalú konyhaszekrény, F 2 típusú olajbojler, 2x3 m-es buklé-szőnyeg. Érdeklődni 8 órától 16 óráig. Telefon: 13-633/131. Reiter Gáborné.

400 db hornyolt nagy cserép és 3 db négyszeles dunna eladó. Pósa L. u. 40.

8/100-as síkkötőgép olcsón eladó. Gyárváros, Ságvári u. 18.

Kredenc, konyhaasztal, rekamié, szekrény, mosdók, székek, fotelok, állófogas, teatűzhely, hordozható kandalló, hokedli eladók. Gyárváros, Ságvári u. 18.

Eladó 1 db nehéz vemhes kanca ló. Érdeklődni: Ócsárd, Ady Endre u. 19.

Rekamié, fotelok, hevenyék, szekrények, sublód, olajtűzhely, lemezjátszó eladó. Sallai u. 15. Szabó bútoros.

Citroen 2 CV-t vagy Renault 4-et keresek jó állapotban. Telefon: 15-683, este 6-ig.

Jó állapotban lévő C-s Trabantot vennék, ármegjelöléssel. „Műszaki" jeligére a Sallai utcai hirdetőbe.

Karambolos Wartburg Limousine 353, egyben eladó. Megtekinthető: Baja, Szegedi út 77/B. Zick József.

Kocsit vennék „Kp + részlet" jeligére a Sallai utcai hirdetőbe.

Első osztályú, kisméretű és nagyméretű tégla eladó, deszka, szarufa, olcsón. Nagy Jenő u. 25. Kovács Kálmán.

Összecsukható, kemény háttámlás olasz sportkocsit vennék. Vajda. Pécs, Vadrózsa u. 14.

Új, kis méretű asztali tűzhely eladó. József u. 22.

130 kg-os hízó eladó. Nagyárpád, Kemény Zs. u. 113.

110 kg-os hízó eladó. Donátusi u. 31.

1 köteg cseresznye panelparketta, 2 köteg tölgyparketta, parkettapárna és metlachi-lapok eladók. „Új anyag" jeligére a Sallai utcai hirdetőbe.

5 éves garazsírozott Lada sürgősen eladó. Érdeklődni: telefonon 82-050. Erős.

Pianinót vennék vagy bérelnék, Nagy Barnabás, Szegfű u. 4.

Garzon gáztűzhely nyomáscsökkentővel és palackkal eladó. Érdeklődni 21-479-es telefonon, az esti órákban.

IB-s Wartburg, 81-ig vizsgáztatva eladó. Érdeklődni tel.: 19-814.

VEGYES

Felvételre keresünk Pécsett létesítendő alközpontunkhoz kereskedelemben jártas, általános műszaki szakismerettel, erős- és gyengeáramú, kézi és forgácsolószerszámhoz értő szakembereket osztályvezetői, csoportvezetői, eladási-felvásárlási ügyintézői, raktárvezetői, raktárosi, áruösszeállítói, gondnoki, tmk-szerelői, gépíróigépszámlázói munkakörbe.

JELENTKEZÉS:

részletes életrajz megküldésével MAGÉV központjához:

1076 Budapest, Tanács krt. 25.

Személyzeti osztály.

Festősegédet felveszek. Szücs festőmester. Jelentkezni az esti órákban, tanárképző kollégium, házfelügyelő.

Költöztetést, bútor- és zongoraszállítást vállalok. Schreer Ottó, Nagy Jenő u. 6. Tel.: 20-270.

Tisztelettel értesítjük vásárlóinkat, hogy a

leltározást befejeztük

és

készséggel állunk vevőink rendelkezésére

TITÁN KERESKEDELMI VÁLLALAT
KÖZÜLETI BOLT
PÉCS, LENIN TÉR 6.
Árukiadás: 8—15 óráig.

TITÁN KERESKEDELMI VÁLLALAT

A Pécsi Kesztyűgyár központi gyára felvételre keres:

- GÉPI VARRODAI,
- KÉZI VARRODAI,

kézi befejező munkára
NŐI MUNKAERŐKET,
valamint

- SZABÁSZ ÁTKÉPZŐST

A betanulást átképzés útján biztosítjuk.
Jelentkezni lehet: 7601 Pécs, Sörház u. 36. I. em. 106.

KESZTYŰGYÁR PÉCS

HALÁLOZÁS

Mély fájdalommal tudatjuk mindazokkal, akik ismerték, szerették, hogy felejthetetlen testvérem, rokonunk,

IZSA TÓTH LÁSZLÓ

patacsi lakos, 1979. január 4-én 48 éves korában elhunyt. Temetése 1979. január 12-én fél 11 órakor lesz a patacsi temetőben. A gyászoló család.

Mély fájdalommal tudatjuk, hogy szeretett fiunk, testvérem, sógorom,

SALLAI IMRE

42 éves korában elhunyt. Temetése 1979. január 11-én, csütörtökön 1 órakor lesz a sellyei temetőben. A gyászoló család.

Fájdalommal tudatjuk, hogy szerető férjem, édesapánk, apósunk, nagyapánk, dédpapánk,

ID. KELEMEN JÁNOS

reménypusztai lakos, 75 éves korában váratlanul elhunyt. 1979. január 12-én fél 1 órakor kísérjük utolsó útjára a központi temetőben. A gyászoló család.

Mély fájdalommal tudatjuk, hogy

TAMÁS BÉLA

56 éves korában elhunyt. Temetése 1979. január 12-én 12 órakor lesz a pécsi központi temetőben. A gyászoló család.

Mély fájdalommal tudatjuk, hogy

GERGELY IMRE

volt nagykozári lakos, 82 éves korában, súlyos betegség után elhunyt. Temetése január 12-én, pénteken 1 órakor lesz a pécsi központi temetőben. A gyászoló család.

Mély fájdalommal tudatjuk, hogy drága jó édesanyám, nagymama és rokonunk,

FUREDI (Flander) MÁRTONNÉ

váratlanul elhunyt. Temetése jan. 11-én 13 órakor lesz az abaligeti temetőben. A gyászoló család.

Értesítjük kedves rokonainkat és ismerőseinket, hogy szeretett édesanyánk,

FRANK JÁNOSNÉ,

volt kétújfalusi lakos, 1979. jan. 8-án reggel, hosszú szenvedés után csendesen elhunyt. Temetése a szigetvári turbéki temetőben jan. 10-én 11 órakor lesz. A gyászoló család.

KÖSZÖNET

Ezúton mondok köszönetet mindazoknak, akik felejthetetlen feleségem,

NOVOGRADECZ BÉLÁNÉ

temetésén részt vettek, virágok, koszorúk küldésével fájdalmamat enyhíteni igyekeztek. Gyászoló férje.

Köszönetet mondunk mindazoknak, akik szeretett férjem és édesapánk,

EGYED LÁSZLÓ

temetésén részt vettek, koszorúk, virágok, táviratok küldésével fájdalmunkat enyhíteni igyekeztek. Külön köszönet a Pécsi Faipari Szövetkezet vezetőségének, a Szigetvári III. számú Üzem dolgozóinak, valamint a Lenin lakótelepi Általános Iskola dolgozóinak. A gyászoló család.

Ezúton mondunk köszönetet mindazoknak, akik felejthetetlen férjemet, édesapánkat,

KISS FERENCET

utolsó útjára elkísérték. Külön köszönet a Széchenyi Gimnázium és a Múzeum igazgatóságának a koszorúkért és mély együttérzésükért. A gyászoló család.

Hálás szívvel mondunk köszönetet mindazoknak a rokonoknak, barátoknak, munkatársaknak és ismerősöknek, akik szeretett halottunk,

KALOCSAI GYÖRGYNÉ

temetésén részt vettek, koszorúkkal, virágokkal és részvétnyilvánításukkal fájdalmunkat enyhíteni igyekeztek. A gyászoló család.

Köszönettel mindazoknak, akik drága jó feleségem, jóságos édesanyánk, szerető nagymamánk, anyósunk,

KARL LAJOSNÉ
Fülöp Irén

temetésén fájdalmunkat enyhíteni igyekeztek illetve részvétüket fejezték ki. A gyászoló család.

Köszönetet mondunk minden kedves rokonunknak és ismerőseinknek, szomszédoknak, akik felejthetetlen férjem, édesapánk, nagyapánk,

PANCSA JÓZSEF

temetésén részt vettek, mély fájdalmunkat bármilyen módon enyhíteni igyekeztek. Külön mondunk köszönetet a Mechanikai Labor vezetőségének, szakszervezetének, munkatársaknak, a MÉV öntöde vezetőinek, munkatársaknak és a posta hírlap vezetőinek és munkatársaknak. A gyászoló család.

Köszönetet mondunk minden kedves rokonunknak, ismerősöknek és szomszédoknak, akik felejthetetlen halottunk,

IFJ. ANTAL PÁL

temetésén részt vettek, mély fájdalmunkat bármily módon enyhíteni igyekeztek. Külön köszönet a B. m. Élelmiszerkereskedelmi Vállalat vezetőségének, szakszervezeti bizottságának és dolgozóinak, valamint a Konzum Áruház és a Zsolnay gyár dolgozóinak. A gyászoló család.

Köszönetet mondunk mindazoknak a kedves rokonoknak, barátoknak, munkatársaknak, ismerősöknek, akik szeretett halottunk,

IMRE JÓZSEF

temetésén részt vettek, koszorúk, virágok küldésével fájdalmunkat enyhíteni igyekeztek. Külön köszönetet mondunk az MSZMP Mohácsi Járási és Városi Bizottságának, Baranya megyei MÉH Vállalat mohácsi telep dolgozóinak. A gyászoló család.

KÖZÉRDEKŰ

AZ IFJÚSÁGI HÁZ Központi Amatőr Színpada felvételt hirdet 17—24 éves lányok és fiúk részére. A jelentkezőket január 11-én 18.00 órától várják az Ifjúsági Ház színháztermében.

MIT HOL VÁSÁROLJUNK

A KONZUM PAPÍROSZTÁLYÁNAK AJÁNLATA:
Most érkeztek sok színben és mintával svájci öntapadós tapéták, csehszlovák papírtapéták olcsó árban, valamint import fotótapéták (poster) nagy választékát kínáljuk.

10%-os előleggel minden típusú **HŰTŐSZEKRENYT** megvásárolhat a **KONZUM ÁRUHÁZBAN!** Gyorsított OTP ügyintézés, díjtalan házhoz szállítás Pécs területén.

Komlói vásárlóink figyelmébe ajánljuk a Kilós áruk boltja ajánlatát: műszőrmék 486 Ft/kg, kabátszövetek 104 Ft/kg, mintás, nyomott jerseyk 520 és 630 Ft/kg, valamint színes polyészter ágyneműanyagok 24 Ft/kg-os áron vásárolhatók! Önt is várjuk a Jókai u. 27. sz. alatt lévő Kilós áruk boltjába!

SZÖVETVÁSÁR a LEÉRTÉKELT ÁRUK BOLTJÁBAN (Pécs, Sallai u. 6.) Ajánlatunk: különböző szövetek mélyen leszállított áron 50 Ft, 60 Ft, 70 Ft és 140 Ft-ért vásárolhatók. Minden kedves érdeklődőt és vásárlót szeretettel várnak a bolt dolgozói!

Dolgozókat felvesznek

A KERESKEDELMI és Vendéglátóipari Szakmunkásképző Iskola felvesz nyolc órai elfoglaltsággal takarítónőt és 4 órai elfoglaltsággal uszodakarbantartót. Jelentkezés: Pécs, Rét u. 10. 17. sz, szoba, gondnoknál. (32/1553)

KETTŐ konyhalányt, 2 takarítónőt felveszünk. Jelentkezés: a gazdasági vezetőnél. Asztalos J. Fiúkollégium, Pécs, Széchenyi tér 11. (120077/1293)

KOCSIKISÉRŐKET, raktári anyagmozgatókat azonnali belépéssel felveszünk. Jelentkezés: **AMFORA UVÉRT,** Megyeri út 59. Raktárbázis. (35/1568)

SEGÉDMUNKÁST napi 4 órás elfoglaltsággal, helyettesítésre felveszünk. Jelentkezés: Szakszervezetek Baranya megyei Tanácsa. Pécs, Szalai András u. 11. (23/1557)

FELVÉTELRE keresünk: gyakorlattal rendelkező anyagkönyvelőt, általános előadót, garázsvezetőt, takarítónőt és udvarost. Jelentkezni személyesen. Postai Gépjármű Szállítási Üzem, Pécs, Diósi u. 51. (52945/1566)

ADMINISZTRÁCIÓS munkakörbe női dolgozókat azonnali belépéssel felveszünk. Jelentkezés: AMFORA UVÉRT Megyeri út 59. Raktárbázis. (34/1568)

„D" VIZSGÁVAL rendelkező gépkocsivezetőt azonnali belépéssel felveszünk. Jelentkezés: Pollack Mihály Műszaki Főiskola, Pécs, Boszorkány u. 2. Műszaki osztály. (3/1570)

A LEÖWEY Klára Gimnázium felvesz vizsgázott kazánfűtőt. Jelentkezés: István tér 10., gazdasági irodában. (1/1306)

Nagy ágyneműkínálat a Konzum lakástextilosztályán!

Kreppgarnitúra	326,— Ft
műszálas garnitúra	322,— Ft—460,— Ft
pamutgarnitúra	253,— Ft
hímzett garnitúra	655,— Ft
fehér lepedő	75,— Ft—80,— Ft

fehér dunnahuzatok és párnák nagy választékban!

ÁRUKISÉRŐKET, autószerelőket, villanyszerelőket tmk-munkára, gépkocsivezetőket, lehetőleg „E" vizsgával, fűtő segédmunkást, takarítónőt, valamint raktári segédmunkásokat felveszünk. Jelentkezés: Pécs, Megyeri út 59., Füszért, munkaügy. (25/1439)

A NAGY Lajos Gimnázium gépírni tudó adminisztrátort keres azonnali belépéssel. Jelentkezés: Pécs, Széchenyi tér 11. (4956/1363)

AZ AGROKER Vállalat — Pécs, Megyeri út 64. raktári dolgozókat és rakodómunkásokat azonnali belépéssel felvesz. (3108/1482)

Most vásároljon
ÁTMENETI KABÁTOT
1979.-évi modelljeinkből!

NDK import serdülőkabát	1040,— Ft	
Francia import serdülőkabát	2100,— Ft	2150,— Ft
Dexa serdülőkabát	1100,— Ft	
San Remo női kabát	1100,— Ft	1610,— Ft
NDK import női kabát	1300,— Ft	1650,— Ft
Tirol női kabát	1610,— Ft	
Rivéra női kabát	1600,— Ft	
Import jersey női kabát	1520,— Ft	
Baktis rövid sportkabát	1150,— Ft	1170,— Ft

Bő áruválasztékkal várjuk Önt is!

A KONZUM SZÖVETKEZETI ÁRUHÁZ
Pécs, Kossuth tér

ÓRIÁSI BUNDAVÁSÁR
40 százalékos árengedménnyel!
Árleszállítási akció a MERUKER-nél január 8-tól!

Női báránybunda	9 700 Ft helyett 5 820 Ft-ért,
Női báránybunda	9 100 Ft helyett 5 460 Ft-ért,
Női panofix bunda	10 100 Ft helyett 6 606 Ft-ért,
Lányka rövid báránybunda	4 400 Ft helyett 2 640 Ft-ért,
Lányka panofix bunda	5 100 Ft helyett 3 060 Ft-ért,
Bébi festett báránybunda vásárolható	2 250 Ft helyett 1 350 Ft-ért,

Pécsett, az Eleganciában (Széchenyi tér),
a Belvárosi Áruházban (Kossuth L. u. 23.),
a Konfekció Szaküzletben (Kossuth L. u. 59.),
a Gólya Áruházban (Színház tér),
Komlón, a Csille Áruházban és
a Gólya Boltban,
Mohácson, a Duna Áruházban és
az Ifjúsági Áruházban,
Siklóson, a Központi Áruházban!

SZEZONBAN OLCSÓN
MOST VÁSÁROLJON!
ÖNT IS VÁRJUK!

A városi sportcsarnokban

Kézilabda Dunántúli Kupa

Január 28-tól február 25-ig

Harmincnyolc csapat a rajtnál

A kézilabda Dunántúli Kupa mérkőzéseknek hagyományai vannak Pécsett. 1951 decemberében léptek először pályára a csapatok a PVSK-csarnokban. Az idén 28. alkalommal rendezi meg a megyei szövetség hagyományos tornáját. Először 23 csapat mérkőzött, az idén 38 csapat, 22 férfi és 16 női együttes találkozik a mérkőzések során.

Jó ideig a PVSK-csarnok volt a színhelye a mérkőzéseknek. Ez lesz a harmadik alkalom, hogy a városi sportcsarnok ad otthont a kézilabda Dunántúli Kupa mérkőzéseinek.

A férfiak mezőnyében a Pécsi Honvéd nyerte először a kupát, a nőknél a Petőfi csapata győzött. Évről évre nagy harcot vívtak a csapatok a kupa elnyeréséért. A Pécsi Honvéd kezdeti sikerei után a Komlói Bányász, a Pécsi Dózsa, a Pécsi Bányász és a PMSC csapatai jeleskedtek. Egy alkalommal a megyebajnokságon szereplő PEAC szerezte meg a kupát az NB-s csapatok előtt. A nőknél a Pécsi Bányász sorozatban nyerte a kézilabda Dunántúli Kupát. Az újhegyiek nagyszerű sorozatát 1975-ben a Pécsi Vörös Meteor szakította meg.

A kézilabda Dunántúli Kupa mérkőzések mezőnyében ebben az évben a Baranya megyei csapatok mellett Tolna megyei csapatok is lesznek. A férfi I. osztályban az NB II-ben szereplő Dombóvár, a női I. osztály B csoportjában az ugyancsak NB II-ben játszott Szekszárd együttesét láthatják a nézők. A Tolna megyei bajnokságban játszó Szekszárd férfi csapata a férfi II. osztály A csoportjába került. A mezőnyben ott lesznek az NB I-ben szereplő PMSC férfi és női csapatai is. A megyei szövetségben a részt vevő 38 csapatot öt osztályba sorolták. A csoportbeosztás.

Férfi I. osztály: PMSC, Komló, U. PEAC, Dombóvár, Kesztyűgyár, PMSC II.

Női I. osztály: A csoport: PMSC, Zsolnay, MEZŐGÉP, Kesztyűgyár. *B csoport:* PMSC II., BTC, U. PEAC, Szekszárd.

Férfi II. osztály A csoport: Szekszárd, Mecseknádasd, Szentlőrinc, Sportiskola I. *B csoport:* István-akna, Siklós, U. PEAC II., Széchenyi gimnázium.

Női II. osztály A csoport: Gázmű, PMSC III., BTC II., Mecseknádasd. *B csoport:* U. PEAC II., Siklós, Sportiskola II., Kesztyűgyár II.

Férfi III. osztály A csoport: Kozármisleny, Sportiskola II., István-akna II., Bóly. *B csoport:* Kesztyűgyár II., Szentlőrinc II., Siklós II., Mecseknádasd II.

A mérkőzések január 28-án kezdődnek és február 25-én fejeződnek be, közben február 2-án, február 10—11-én, február 18-án játszanak mérkőzéseket. A férfi I. osztályt kivéve, ahol körmérkőzést vívnak a csapatok, a körmérkőzések befejezése után a csoportok első, második és harmadik, negyedik helyezettjei is megmérkőznek egymással. A férfi első osztályban a játékidő kétszer 25 perc. A női I. osztályban és a férfi II—III. osztályban kétszer 20 percet játszanak a csapatok. A női II. osztályban kétszer 15 perces mérkőzések lesznek. A szövetségben a jövő hét elején készítik el a mérkőzések kiírását. A férfi és női I. osztályban győztes csapatok nyerik el a Dunántúli Kupát.

—hi—

Búcsú huszonnyolc év után

Dr. Horváth Attila letette az ütőt

Labdarúgónak indult, asztaliteniszező lett

Legyőzte Klampárt és Jónyert

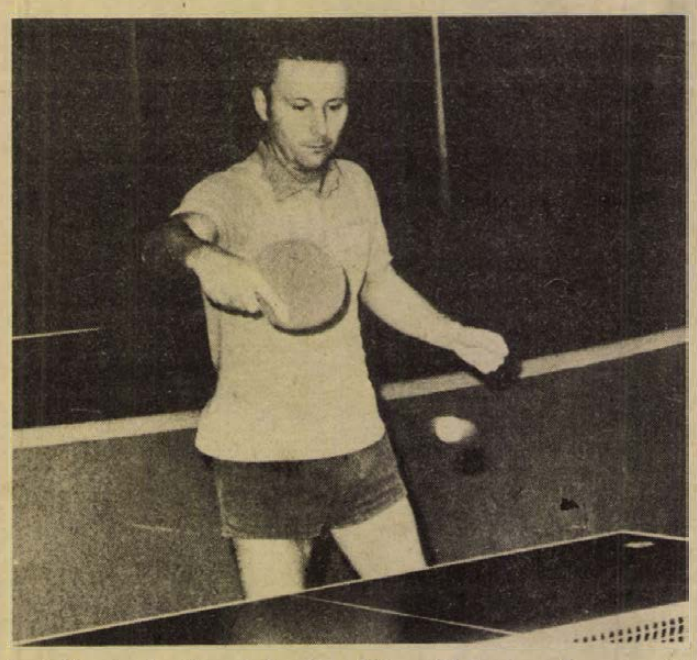

Zákányban, a Dráva menti kis faluban még mindig emlegetik a labdarúgó-szurkolók Horváth Attila góljait. Nagyreményű csatárként tartották számon, aki amúgy „mellesleg" asztaliteniszezik is a helyi, megyei csapatban. Nagy megrökönyödéssel vették később tudomásul, hogy a fiú a bőrlabdát végleg felcserélte a kaucsuk labdával. Az 1950-es évek elején történt mindez. A faluban ma már sajnos se labdarúgó-csapat, se asztalitenisz-csapat nincs, de Horváth Attila nevét megismerték a sportkedvelők.

— Igaz, hogy kezdetben mint labdarúgó voltam ismertebb, de én tudtam, hogy ebben a sportágban csak műkedvelő vagyok. Az igazi mindig az asztalitenisz volt, ezért is maradtam ennél a sportágnál — mesélte dr. Horváth Attila.

Csurgói gimnáziumi évei után, 1957-ben került Pécsre, a jogi egyetemre. Rögtön játszani kezdett a PEAC akkor NB II-es asztalitenisz csapatában. Ott szerepelt 1962-ig, amikor diplomával a zsebében Kaposvárra helyezték dolgozni. Az ütőt a Kaposvári Vasas — szintén NB II-es — csapatában forgatta tovább. Két év múlva visszajött Pécsre, az NB I-es Ércbányászhoz, majd az egyesülés után a PMSC-ben folytatta a versenyzést. Végül 1976-ban bezárult a kör: visszakerült az Universitas PEAC-hoz. S most, ritka hosszú pályafutás után úgy döntött, hogy visszavonul.

— Közeledem a 40-hez, éveim számával is lehet magyarázni elhatározásomat. Bár ha nem estünk volna ki az I. osztályból, nem biztos, hogy így döntök. Erkölcsi kötelességemnek tartottam volna segíteni a csapatnak. Egyrészt játékommal és talán tanácsaimmal is, hiszen a hosszú évek alatt sok tapasztalatra tettem szert. Bércziék távozásával viszont annyira meggyengült az Universitas PEAC, hogy nemigen gondolhatunk a felkerülésre, addig meg majd megerősödnek a fiatalok — mondta dr. Horváth Attila.

Nem akármilyen sport pályafutás végére tett pontot. Másfél évtizedig játszott NB I-es asztalitenisz-csapatban. 1965 és 1969 között négyszer győzött a vidék Tízek-bajnokságon. Méghozzá úgy, hogy kétszer veretlen maradt, kétszer pedig csak egy-egy mérkőzésen szenvedett vereséget. A legemlékezetesebb évek 1974 és 1975 voltak. Kitűnő gárda játszott akkor a PMSC-ben: Arató, Balázs, Haizer, Berta, Szederkényi és dr. Horváth. Megszerezték az NB I-ben a vidék legjobbja címet és indulhattak a Vásárvárosok Kupájában. Három fordulón jutottak túl, kiverték a hamburgi, a novi sadi és a stuttgarti együttest, s végül Duisburgban maradtak alul. Dr. Horváth Attila évekig I. osztályú versenyző volt, a mindig erős, magyar mezőnyben. Világnagyságok „skalpjait" mondhatja magáénak, legyőzte többek között Jónyert és Klampárt is.

Huszonnyolc év telt el azóta, hogy versenyszerűen kezdte űzni az asztaliteniszt. Akkor még gumiborítású ütő dívott, azután jött a félelmetes szivacs, majd a szoft. S persze a játékfelfogás is állandóan változott. Dr. Horváth Attila 20 évig védőjátékos volt, a 70-es évektől már eredményesen kontrázni is tudott, s volt ereje és tehetsége pályafutása utolsó két évében a támadójátékra átállni.

— Nem leszek teljesen hűtlen a sporthoz, le-lejárogatok még a fiúk közé egy kicsit mozogni, de edzősködni nem akarok, mert nem tudnám teljes erővel ellátni. A Baranya megyei Vendéglátóipari Vállalatnál vagyok igazgatási és jogi osztályvezető, ott is nagyok a követelmények. A hétvégeken együtt lehetek végre a családommal is, akik bizony keveset láttak az elmúlt években. Több időnk lesz eljárni színházba, moziba, koncertekre, s többet vehetem elő kedvenc lemezeimet is. De a sporttól — ami három évtizeden át oly sok élményben részesített engem — nem akarok és nem is tudok teljesen elszakadni.

Belénessy Csaba

Mai sportműsor

Röplabda, NB I. női mérkőzés: Universitas PEAC—NIM, POTE sportcsarnok, Jakabhegyi út, 10.00.

SPORT DN SPORT

Baranya legjobb atlétikai eredményei 1978-ban

Amikor öt évvel ezelőtt határozat született a sportág nagyarányú fejlesztéséről, nem gondoltuk volna, hogy ilyen nehezen „halad a szekér". Ez országos szinten és bizonyos vonatkozásban megyei viszonylatainkra is jellemző. Gazdagodtunk létesítményben, az anyagi-erkölcsi támogatás is megfelelő, mégsem számolhatunk be látványos eredményekről. Minden esztendőben feltűnik néhány tehetséges — sokszor igen tehetséges — fiatal, akiktől megfelelő irányítás és korszerű szakmai munka mellett egyre javuló eredményeket várunk. Sajnos, sokszor kell csalódnunk.

Az elmúlt évi ranglistákat böngészve, most is találunk szép számmal olyanokat, akik beváltották a fejlődésünkhöz fűzött reményeket, de még többen vannak azok, akik csalódást okoztak. Az előbbiekhez tartoznak:

100 m:
12.4 Vanyek Zs. KBSK (12.4),
12.6 Mayer Györgyi PMSC (13.1),
12.7 Kempf Ilona PMSC (12.3),
12.7 Gálosi Erika PSI (12.5),
12.9 Kiss Olga PVSK (13.0).

200 m:
25.7 Szokolai Vali PMSC (26.6),
26.1 Takács Judit PMSC (26.2),
26.1 Gálosi Erika PSI (—),
26.4 Vanyek Zsuzsa KBSK (—),
26.6 Kempf Ilona PMSC (—).

400 m:
57.4 Péley Bernadett PMSC (58.5),
60.1 Erdélyi Judit PMSC (61.5),
60.8 Bencze Ágnes PVSK (63.5),
61.0 Kiss Olga PVSK (61.7),
61.1 Czerpán Csilla PMSC (60.6).

800 m:
2:04.5 Péley B. PMSC (2:07.7),
2:12.9 Mezei Mária PVSK (—),
2:15.1 Csősz Edit PMSC (2:23.2),
2:17.4 Mernye Lilla PMSC (2:26.4),
2:18.7 Czerpán Csilla PMSC (2:16.8).

1500 m:
4:19.8 Péley B. PMSC (4:31.3),
4:34.4 Mezei Mária PVSK (4:52.0),
4:53.1 Burai Gabi PVSK (—),
4:54.3 Mernye Lilla PMSC (5:11.8),
4:56.3 Hejdú Mária PMSC (4:51.9).

3000 m: (2 induló)
10:01.2 Mezei Mária PVSK (—),
11:25.5 Hajdú Mária PMSC (—).

A nők közül elsősorban Péley Bernadett, aki teljes mértékben megfelelt a kitűzött céloknak, de tudnia kell, hogy a csúcs felé vezető út neheze még hátra van. Nem okozott csalódást Vanyek Zsuzsa és Mezei Mária sem, de az ő javulásuk csak mérsékeltnek mondható. A férfiaknál Kispálról egy évvel ezelőtt azt írtuk, hogy pályafutásának legsikeresebb évét zárta. Nos, 1978-ban erre alaposan ráduplázott: ő az egyetlen, valóban nemzetközi szintű eredményt elért atlétája a megyének. Reméljük, az idén a magyar atlétika felelős vezetői nemzetközi szinten is megfelelő számú bizonyítási lehetőséget nyújtanak számára.

Az elmúlt évi legjobb eredmények felsorolását a nőkkel kezdjük. A ranglistavezető eredménye kilenc számban volt jobb, és öt számban rosszabb az előző évinél; az általános szinvonalat tükröző 10. helyezettnél hasonlóak az arányok. A felsorolásnál a versenyző neve után zárójelben az előző — 1977. — évi eredményét tüntetjük fel.

Villányi Nándor

Megyei úttörő téli olimpia

A Megyei Úttörő Szövetség elnöksége szánkó- és sífutás versenyszámokban megrendezi a téli úttörőolimpia versenyeit. Szánkózásban január 10-én, 13 órai, sífutásban január 11-én 13 órai kezdettel kisdobos, valamint úttörő I. és II. korcsoportos versenyzők részére. Nevezni a helyszínen — a misinai síháznál — lehet, kisdobos és úttörőigazolvány felmutatásával. A szánkóversenynél az indulóknak bukósisak használata kötelező.

RÖPLABDA NB I.

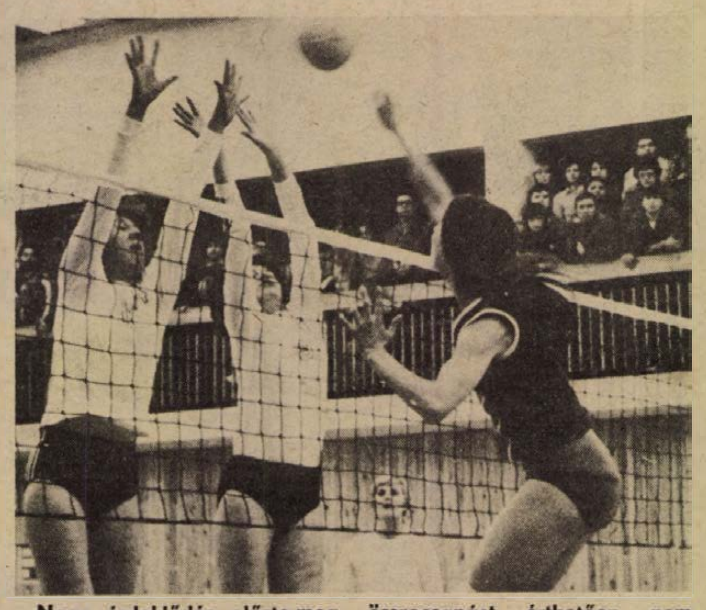

Nagy érdeklődés előzte meg az 1979. évi röplabda NB I. nyitányát. Szólt ez az érdeklődés egyrészt annak, hogy hosszú évek után ismét van pécsi résztvevője a magyar élvonalnak és másrészt annak, hogy az Universitas PEAC-nak a rajtnál a sokszoros magyar bajnok és BEK-győztes NIM volt az ellenfele. Sajnos a nyitányra nem készült fel a házigazda Universitas PEAC. A terembe a nézőket csak úgy engedték be, ha tornacipőt vettek volna fel. Hasonló esetre nem valószínű, hogy lenne példa a magyar sport történetében, így azok a nézők, akik szerették volna megtekinteni az U. PEAC—NIM összecsapást, érthetően nem vittek magukkal tornacipőt, vagy papucsot. Emiatt, akik mégis kitartottak amellett, hogy megnézik a mérkőzést, egymás hegyén-hátán állva az erkélyről próbálták követni az eseményeket. A mérkőzésen levő sajtótudósítókra is vonatkozott ez a furcsa szabály, akik csak úgy láttak valamit a mérkőzésből, hogy belestek az ajtón. Ezért nem közölhettünk tudósítást a mérkőzésről sem.

Az Universitas PEAC vezetői rendezésből elégtelenre vizsgáztak. Egy képet azonban mégis sikerült készíteni és megtudtuk a végeredményt: NIM—U. PEAC 3:0.

Furcsa ülésszak, igazságtalan döntések

Tiltakozik a Szovjet Sportlövész Szövetség

A Szovjet Sportlövész Szövetség a legélesebben tiltakozik a Nemzetközi Sportlövész Szövetség legutóbb, a dél-koreai Szöulban megtartott közgyűlésének határozatai ellen, és követeli a közgyűlés rendkívüli ülésszakának összehívását. A Szovjetszkij Szport című lap keddi számában megjelent cikk megállapítja: a szöuli tanácskozáson nem voltak jelen a szocialista országok küldöttei, s távollétüket egyes reakciós erők arra használták fel, hogy a szövetség és általában a sport érdekeivel ellentétes határozatokat erőszakoljanak ki. Nem választották be például a vezetőségbe a szocialista országok képviselőit, holott ezekben az országokban a lövész sport valóban tömegsport, s a legutóbbi két olimpián a szocialista országok versenyzői szerezték meg az érmek mintegy fele részét.

A szöuli tanácskozáson határozatot hoztak arról is, hogy az eredeti tervekkel ellentétben nem tartják meg a szövetség kongresszusát a moszkvai olimpia idején — holott a kongresszus kérdése nem is szerepelt a tanácskozás napirendjén. A Szovjet Sportlövő Szövetség tiltakozásában követeli, hogy haladéktalanul változtassák meg ezt a döntést és a kongresszust az eredeti terveknek megfelelően tartsák meg.

Németh Miklós Új-Zélandra utazik

Németh Miklós, a gerelyhajítás olimpiai bajnoka és világcsúcstartója új terveket sző, s azok megvalósításáért most új módszert is választott: edzője, Kulcsár Gergely társaságában szerdán több mint háromhetes új-zélandi „téli" versenykörútra indul, amely utazásnak tulajdonképpen csak kiegészítő célja a versenyzés. Hogy miért, arról így számolt be az MTI munkatársának:

— Négy versenyen indulok, talán nem is kell hangsúlyoznom, hogy nem nagy eredményekre törekszem, hanem inkább — sok edzéssel — jó technika begyakorlására, amelynek rögzítését szolgálják elsősorban a versenyek. Úgy tudom, Új-Zélandba várják a finn Sinersaari-t is, aki tavaly nagyon „előkelő" 91.38 méterrel a világranglista második helyére került. A finnek Spanyolországban kezdik az alapozást, így alighanem előnnyel indul velem szemben, de mint már hangsúlyoztam, az új-zélandi versenyeket nem tekintem „presztízsviadalnak". Remélem, a tengerentúli úton megtalálom azt a jó mozgást, azt a jól bevált technikát, amellyel Montreálban olimpiai bajnokságot nyertem!

Dunántúli Napló

Az MSZMP Baranya megyei Bizottságának lapja
Főszerkesztő: Mitzki Ervin
Főszerkesztő-helyettesek:
Báling József és Hallama Erzsébet
Szerkesztőségi ügyelet 8–20 óráig
10-053, 20 óra után 15-726
Kiadja
a Baranya megyei
Lapkiadó Vállalat
Felelős kiadó: Braun Károly
Szerkesztőség és kiadóhivatal:
Pécs, Pf.: 134. Hunyadi út 11. 7601
Telefon: 15-000, 15-762, 15-852, 15-245, 15-264
Szerkesztőség telex: 12-421
Kiadó telex: 12-320

Készült ofszet rotációs eljárással
Saphir 96-os gépen
Pécsi Szikra Nyomda
Pécs, Engel János u. 8. 7630
Tel.: 13-177, 13-696. Telex: 12-211
Felelős vezető: Szendrői György

Terjeszti a Magyar Posta
Előfizethető
a hírlapkézbesítő postahivataloknál
és kézbesítőknél.
Előfizetési díj egy hónapra 21 Ft
Indexszám: 25 054
ISSN 0133–2007

Világ proletárjai, egyesüljetek!

Dunántúli Napló

XXXVI. évfolyam, 10. szám
1979. január 11., csütörtök
Ára: 80 fillér

Az MSZMP Baranya megyei Bizottságának lapja

Szervezéstechnika

A Kanizsa Bútorgyárban márciusban állították üzembe a processzorgráf-rendszert. Azóta sokan vitatják, egyáltalán kell-e, hasznos-e a berendezés — annak ellenére, hogy manapság ez a termelés szervezésének legmodernebb eszközei közé tartozik. Hazai gyártmányú Praticomp—4000-es miniszámítógép áll a központban. Ide érkeznek a különböző termelőberendezésektől az adatok. Mikor állnak a gépek és mi ennek az oka: géphiba, anyaghiány vagy rossz előkészítés? Az eszköz pontosan informálja a vezetőket a legfontosabb berendezések kihasználtságáról, a meglévő munkaszervezési hiányosságokról. Ugyanakkor az is gyorsan megállapítható, hogy a termelés szervezettségében jelentkező hiányosságokért ki a felelős. Így aztán nem csoda, hogy a vélemények megoszlanak a rendszer hasznosságáról.

Pedig az ilyen és hasonló eszközökre egyre nagyobb szükség van, hogy a munka az üzemekben szervezettebbé váljon, hogy az irányítás hatékonysága nőjön. Ezek az eszközök nagyban megkönnyítik a szakemberek munkáját. Segítségükkel például a Debreceni Műanyagipari Vállalatnál végzett műszeres veszteségidő-vizsgálat alkalmával jó néhány olyan forrást is kimutattak, melyek a helyi szakemberek által előzőleg készített feljegyzésekben nem szerepeltek. A vállalatnál jó néhány műanyagprés dolgozik. Ezeken a gépeken a hűlési időt legtöbbször csak megsaccolták. A gép kezelői a biztonság érdekében általában a szükségesnél mindig valamivel hosszabb ideig hagyták hűlni a darabot. A vizsgálatnál alkalmazott műszer szépen feljegyezte a papírra az így kiesett időket. A szakembereknek már csak azt kellett kiszámítaniuk, mennyivel nő a gép teljesítménye akkor, ha pontosan beszabályozzák a hűlési időt.

A szervezéstechnikai eszközök iránti igény egyre nő. Nem meglepő, hogy a KGM Technika Házában a közelmúltban rendezett kiállításon — ahol az egyszerű másoló- és írógépektől kezdve az ügyviteli kisszámítógépig mindent megtalálhattak a szakemberek — meglehetősen nagy volt az érdeklődés. A munkaszervezés, mint szakma, ma a gyors és látványos fejlődés korát éli. Ugyanilyen gyorsan fejlődnek az eszközeik is. A computer alkalmazása a termelésben, az adatfeldolgozás gépesítése elengedhetetlen segítőeszköze az irányításnak.

Az érdeklődés ellenére a gépesítés mégis lassabban halad, mint kellene. A kisebb-nagyobb számítógépek elég sokba kerülnek, de például a jóval olcsóbb középgépek — elektromos, elektronikus könyvelő-, számlázógépek — is elsősorban a számviteli területeken terjedtek el. A műszakiak ritkán használnak középgépeket, pedig vannak olyan berendezések, melyek például a gyártáselőkészítésnél jelentősen könnyítik és gyorsítják a manuális munkát. A legtöbb helyen azonban még nem fedezték fel őket.

A középgépeknél az elmúlt néhány év során korszakváltás zajlott le, ez a folyamat még napjainkban is tart. A hagyományos gépek mellett egyre több új, korszerű berendezés érkezik az országba, melyek jóval több területen használhatók.

Pichler Ferenc

A szakszervezetek fő feladata: a gazdaságot segítő munka színvonalának emelése

Ülésezett a Szakszervezetek Baranya megyei Tanácsa

„Az 1978. évi gazdaságpolitikai feladatok végrehajtásának tapasztalatai és az 1979. évi feladatok" volt kiemelt napirendje a Szakszervezetek Baranya megyei Tanácsa tegnap Pécsett megtartott ülésének. Szili József, az SZMT titkára az előterjesztéshez fűzött szóbeli kiegészítésében a múlt évi munkáról többek között hangsúlyozta: a szakszervezetek vezető testületeinek tevékenysége a népgazdasági terv, a megye gazdasági tervének teljesítésében alapvetően az SZMT állásfoglalására és a központi szervek határozataira épült. A vállalati szakszervezeti tanácsok és bizalmi testületek 1978-ban a vállalati tervek véleményezését magasabb színvonalon végezték, nőtt a tervezés demokratizmusa, és szélesedett a dolgozók javaslataira való támaszkodás a politikai, gazdaságpolitikai munkában.

A kedvező tapasztalatok ellenére azonban nem vált egyértelművé a tevékenységben a minőségi munkára, a tartalékok feltárására, a tervszerű takarékosságra törekvés. A tömegpolitikai és tisztségviselői oktatásban nagy jelentőséget kapott a gazdasági kérdésekkel való foglalkozás. Nagy figyelmet fordítottak a szocialista munkaverseny szervezésére — módosították a munkaverseny szabályzatát is.

Mindenki a maga területén

Az 1979. évről szólva kiemelte: a szakszervezetek termelést, gazdálkodást segítő tevékenységét még jobban összhangba kell hozni a népgazdasági és vállalati tervek követelményeivel. A szakszervezetek politikai nevelőmunkájukkal azt az alapvető célt kell szolgálni, hogy segítsük megteremteni a gazdasági feladatok végrehajtásában az egységes szemléletet és cselekvési egységet. Részletesen foglalkozott számos tennivalóval, mint például a szocialista munkaverseny szervezésével, a jobb minőséggel, a munkafegyelemmel, az anyag- és energiafelhasználással. Hangsúlyozta: nagyon lényeges szakszervezeti és munkaversenyfeladatnak tartják a kooperációs és szállítási fegyelem betartását.

Hasznos javaslatok, ötletek

A hozzászólások a jobb, takarékosabb munkát hangsúlyozták. Az anyagellátás javítása érdekében a megyei „anyagbörze" gondolata is felmerült, segítené ez a tájékozódást: hol milyen elfekvő anyagkészlet van.

A hozzászólásokat követően a tanács meghatározta az 1979. évi népgazdasági tervből adódó gazdaságpolitikai és szakszervezeti feladatokat. Az állásfoglalás hangsúlyozza: gazdasági helyzetünk szakszervezeti szerveinktől is tartalmasabb munkát követel. Fontos feladat a jelenlegi helyzet megértése és megértetése, a végrehajtásra való széles körű mozgósítás.

Szakszervezeti szerveink erősítsék a politikai agitációs munkájuk tartalmát — a népgazdasági összefüggések mellett a helyi feladatok megoldására összpontosítsák erőiket. Az együttes ülések megtartása után követeljék meg a bizalmiaktól, hogy az ott elfogadott célkitűzésekről, döntésekről a bizalmi csoport tagjait megfelelően tájékoztassák. A szakszervezeti szervek ismertessék a SZOT és a KISZ KB felhívását. Nevelő és felvilágosító munkával szervezzék az 1979. évi munkaverseny-vállalások megtételét. A vállalások mindenütt a vállalati tervek teljesítésére, a tervben foglalt célok elérésére irányuljanak. A mennyiségi szemlélet helyett a termékek minőségének javítását, a termékszerkezet-váltás gyorsítását, a takarékosság széles körű biztosítását, a fegyelmezettebb és jobb munkát helyezzék előtérbe.

Megyénk kevés önálló üzemmel rendelkezik. Ez a körülmény indokolja azt, hogy az SZMT és az ágazati szakszervezetek központi vezetőségei, a nagyvállalati és tröszti szakszervezeti tanácsok, üzemek, gyáregységek, telephelyek szakszervezeti szervei között jobb munkakapcsolat alakuljon ki.

Javítsuk dolgozóink életkörülményét

Az 1979. év egyik jelentős feladata lesz a kollektív szerződések és szociálpolitikai tervek felülvizsgálata és a helyzetnek megfelelő módosítása. Szakszervezeti szerveink őrködjenek azon, hogy ha szerényebb lehetőségek mellett is, de biztosítsák a dolgozók élet- és munkakörülményeinek javítását. A szakszervezet szervei fokozottabb árellenőrzéssel járuljanak hozzá a tervezett árszínvonal betartásához.

A megye szakszervezeti mozgalmának fő feladata 1979-ben a gazdaságot segítő munka színvonalának emelése.

Rajtunk a sor

A tanácsülés elfogadta az SZMT és elnöksége 1979. I. féléves üléstervének javaslatát, amelyet *Neubauer József*, az SZMT vezető titkára terjesztett elő, majd elfogadta az SZMT elnökségének beszámolóját a két ülés között végzett munkáról.

A tanácsülésen részt vett *Simon Antal*, a Bányaipari Dolgozók Szakszervezete főtitkára és *Rózsahegyi István*, a megyei pártbizottság osztályvezetője.

G. F.

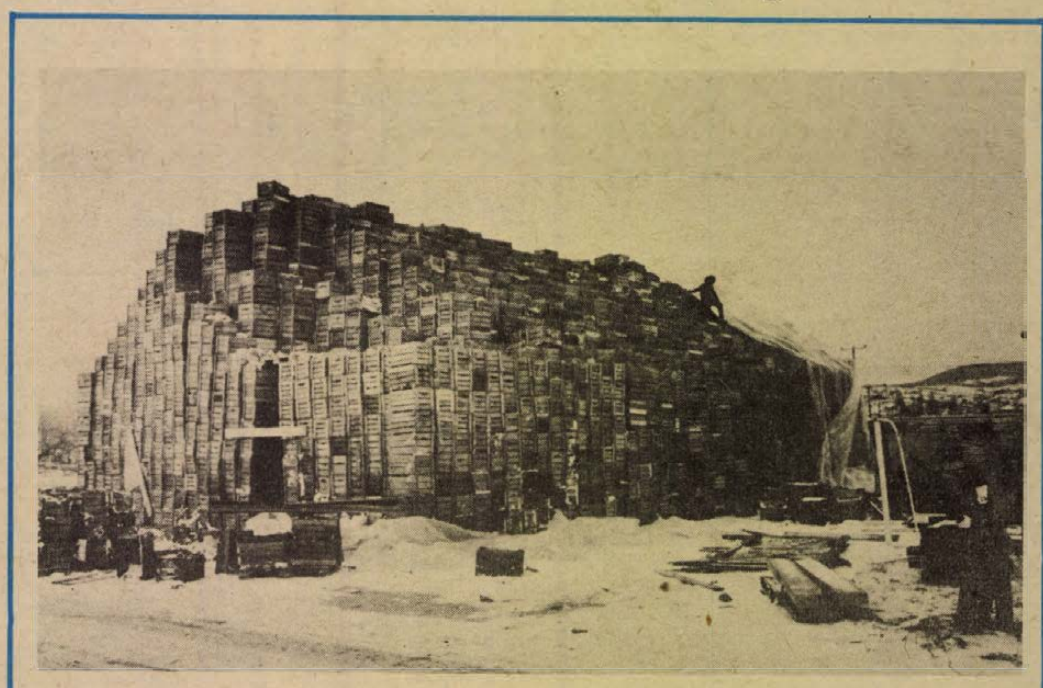

Bőséges az árukészlet a Zöldért Megyeri úti telepén. Képünkön 15 vagon kelkáposztát takarnak be fóliával

Védjük erőgépeinket

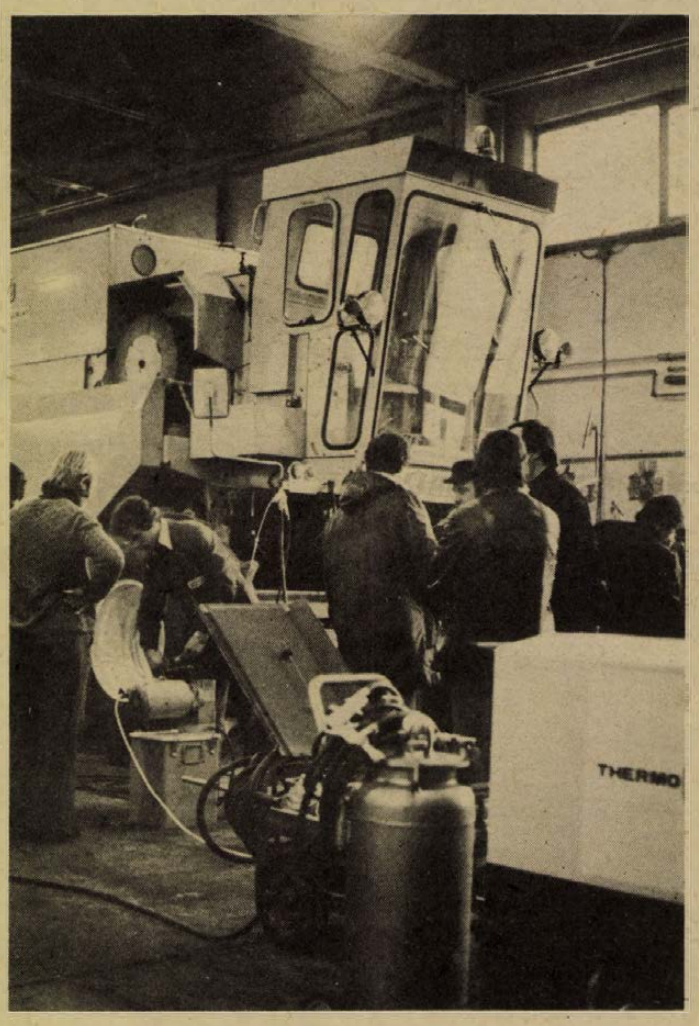

Korrózió elleni bemutató Reménypusztán

Géptisztítás a betakarítási munkák után

Korszerű rozsdátlanító anyagok Kaposvárról

A Bábolnai Iparszerű Kukoricatermelő Közös Vállalat *korrózió elleni* bemutatót tartott a pécs-reménypusztai termelőszövetkezetben. Az IKR 1978-ban kezdte meg gépvédelmi szolgáltatását. Ennek elterjesztését elsődlegesen az indokolja, hogy taggazdaságonként 2–3 kombájn, ugyanennyi vetőgép és zöldtakarmány-gépsor dolgozik a termelőszövetkezetekben. A karbantartásuk, korrózióvédelmük meghosszabbítja élettartamukat. Míg a kombájnokat átlagosan 5 évig használják a közös gazdaságok, a mai bemutatón ajánlott korrózióvédelemmel 9–13 évre is meghosszabbíthatják az erőgépek életét.

A korrózió elleni védekezés szükségességét már korábban is hangsúlyozták az IKR szakemberei, azonban még a mai napig sem sikerült egységes szemléletet kialakítani a taggazdaságoknál. Sokan úgy vélik, elegendő a gép külső tisztítása, mások a tisztogatás mellett festéssel védekeznek a feljépő rozsda ellen.

A kombájn védelme nem csupán a tisztításból áll — mint ahogy ezt a mai bemutatón látták a kombájnosok — ahhoz, hogy a következő aratási munkákhoz jó állapotban kezdhessenek, szükséges a belső kezelésük. Ehhez ki kell szerelni a cséplődobot, a dobkosarat, a rostákat, a szalmarázó ládákat, a láncokat és a fogaskerekek borítólemezeit, ki kell nyitni a csigavájút, a ferdefelhordót, hogy a felületeket alaposan megtisztítsák a rárakódott szennyeződéstől. Természetesen mindez időigényes és csak megfelelő hőmérséklet mellett lehet elvégezni. Ezért ajánlatos a kombájnok rendbetételét rögtön a betakarítási munkák idején elvégezni, mert ilyenkor, a hideg beálltával már nem tudják a munkákhoz szükséges feltételeket teljesíteni.

A korrózió elleni védekezéshez speciális vegyszerek vannak. Az IKR 16 baranyai taggazdasága Kaposváron, az Ásványolajforgalmi Vállalat III. számú tájegységi telepén tudja beszerezni a magyar gyártmányú anyagokat. A rozsdátalanításhoz és zsírtalanításhoz a CR 25 nevű anyagot ajánlották, zsírtalanításhoz a CIMUSOL felületelőkészítő anyagra hívták fel a szakemberek figyelmét. ANTICOROL–UA-val a krómozott részeket, a KORROVAX B47/3-mal a festett és festetlen felületeket lehet védeni.

Az IKR célja az, hogy a termelőszövetkezetek minél nagyobb számban rendelkezzenek saját felszereléssel, hogy az évenként visszatérő korrózió elleni védekezést folyamatosan tudják végezni. A szakemberek szerint ehhez szükséges 2 db festékszórópisztoly, egy mobil kompresszor vagy valamilyen sűrített levegő nyerésére alkalmas berendezés, egy nagynyomáson mosó – legcélszerűbb egy THERMO-RAPID és egy AURAS tartályos szárítóberendezés. Mindezek a készülékek nem olcsók – hisz áruk együttesen eléri a 400 000 forintot is, de hosszú távon megéri a befektetést, hisz óvják, védik a munkagépeket, azokat a berendezéseket, melyek nélkül ma már egyetlen gazdaság sem tud eredményes munkát végezni.

Eszterhai Katalin

Légifotózzák a folyók szennyeződéseit

Lengyel—magyar vízügyi műszaki tanácskozás Pécsett

Közös együttműködés a gátak védelmében, az adatfeldolgozásban

Új elem a magyar—lengyel vízügyi, műszaki és tudományos együttműködésben, hogy ezentúl közösen kutatnak a szakintézetek munkatársai, mindenki megkapja a maga részterületét. Hasonló módon kutatnak így együttműködve a magyar és a szovjet vízügyi szakemberek már évek óta.

Pécsett szerdán kezdődtek meg a lengyel és a magyar minisztériumi, valamint országos főhatósági szervek képviselőinek a tárgyalásai vízügyi-műszaki témákban. A két ország vízügyi intézményeinek, szerveinek az együttműködése több évtizedes múltra tekint vissza. Korábban csak a két fővárosban találkoztak a delegátusok, de most először – hazai viszonylatban – vidéken üléseznek. Újdonság még, hogy nem egy, hanem két évre határozzák meg az együttműködés feladatait, terveit, ezúttal 1979–80-ra. A magasszintű tanácskozás három napon át tart.

Az árvízvédelemben közös módszert dolgoznak ki arra, hogy a gátak, töltések tömörségét miként állapítsák meg a leggyorsabban, vagy hogyan határozható meg szinte villámgyorsan a legkritikusabb szerkezeti változás, amikor a gát végleg nem tud ellenállni a víznyomásnak, az árnak. Közös gond, hogy a szakosított állattartótelepek hígtrágyáját miként helyezzék el, hogy a környezetet se szennyezzék, de a növényeket se tegyék ki veszélynek. Arra törekednek, hogy vegyszerek hozzáadagolásával minél jobban tömörítsék, a szerves anyagokat „kioldják" a híg masszából és mint jól kezelt tápanyagot hasznosítsák, kevés szállítási költséggel.

A komplex vízgazdálkodás rengeteg adatot, megfigyelést használ fel, de csak akkor, ha ezekből rövid idő alatt, pontosan születnek meg a következtetések. Cél, hogy gépesítsék az adatfeldolgozást, és mindinkább közös adatgyűjtési és -feldolgozási rendszert alkalmazzanak, segítségül híva a legmodernebb számítógépet. Az előrejelzés tökéletes az árvízvédelemben, fejlesztésre szorul a belvízvédelemben, de a legsúlyosabb lemaradás a vízminőség-védelemben tapasztalható.

Nem véletlen, hogy a magyar fél javasolta a környezetvédelmi légifotózás elterjesztését, vagyis repülőgépről rendszeresen fényképezik a folyókat és azonnal észlelik az elszíneződést okozó szennyeződéseket. A módszert épp Pécs esetében próbálták ki, amikor a Dunán át sokszor érte a várost ammónia-szennyeződés.

A tárgyaláson részt vesz többek között *Jerzy Tylko*, a Mezőgazdasági Minisztérium vízgazdálkodási és meliorációs főosztály főszakértője, *Czeslav Somorovski*, a Meliorációs és Rétgazdálkodási Intézet igazgatója, valamint *dr. Illés István*, az OVH vízgazdálkodás-fejlesztési főosztály osztályvezetője.

Cs. J.

Szünetelt a távfűtés Komlón

A hibát elhárították

Tegnap reggelre kihűltek a komlói távfűtéses lakások. A Hőerőmű január 10-én, éjjel negyed egykor leállította a fűtést, mert a vezetékrendszerben keringtetett víz nyomását nem tudták biztosítani. A Hőerőmű és a Hőszolgáltató Vállalat komlói kirendeltségének szakemberei egész éjjel kerseték a hibát. A kimaradást valószínűleg az egyik hőcserélő meghibásodása okozta, amivel a város éjjeli fűtését biztosítják, ugyanis Komlón este 10-től reggel 5-ig a melegvíz-szolgáltatás is szünetel. A fűtést reggel háromnegyed nyolckor beindították az egész városban.

A mentők nehéz napja Baranyában

Harminc embert szállítottak töréssel a kórházakba

Az egész országban síkosak az utak

Fázósan összehúzódva mentünk tegnap az utcákon, s a dél körüli óráktól megint erős széllel kellett küszködni. Hamarosan a havazás is megindult — mint a KPM hószolgálatától megtudtuk: mindenütt a megyében —, így hát jogosan aggódtunk: milyen útviszonyokra számíthatunk.

Inkább az éjszaka az utakra fagyott ónos eső, jég okozta a gondot. A megye főútvonalait csak itt-ott borította napközben kásás hó, de a mellékútvonalak erősen csúszósak voltak. A KPM gépei közül a délutáni órákban 27 szórókocsi dolgozott az utakon, ezek közül 17-re gumiélű hóekét szereltek. További öt hóeke és két traktorvontatású hóeke tisztította az útfelületeket a kásás hótól.

*

Nehéz napjuk volt tegnap a mentőknek. Egyrészt csak nagyon nehezen tudtak járműveikkel a síkos mellékutakon közlekedni — volt olyan hely, ahova nem jutottak el emiatt —, másrészt rengeteg volt az elesésekből származó sérülés. Csak a mentők több mint harminc embert szállítottak be a kórházakba attól kezdve, hogy tegnapelőtt délután megindult a jeges esőzés. Elsősorban a kéztörések voltak a jellemzőek, de sok volt a lábtörés és a fejsérülés is.

*

Két és fél napos szünet után szerdán a kora délutáni órákban ismét megindulhatott a dunai személyforgalom Mohácsnál.

Kedden ugyanis négy magyar jégtörő szétzúzta a jugoszláviai Apatinnál felgyűrődött jéggócot, megszűnt a dugulás, szerdára már öt centiméterrel csökkent a Duna vízszintje. Idehaza Dunaújvárostól egészen az országhatárig négy jégtörő teljesített szolgálatot és január 10-re sikerült szétmorzsolniuk az összefüggő jégtáblákat. Ennek köszönhetően megindulhatott a személyforgalom Mohácsnál.

A jegesedés egyébként nemcsak a folyón okozott fennakadást, hanem a városban és a járás területén is. Kedden délután ónos eső esett, ami azonnal megfagyott s járhatatlanná tette az utakat. Számos kocsi, személygépkocsi, sőt egy autóbusz is elakadt Majs és Szebény térségében. Ez a rendkívüli útviszony igen próbára tette a mohácsi mentősöket, akiknek Majsról kellett kórházba szállítaniuk egy kisfiút. A 14 és fél kilométeres utat két és fél óra alatt tudták csak megtenni.

A KPM Közúti Igazgatóságtól kapott tájékoztatás szerint kedd délutántól csaknem 50 tonna sót, és megközelítőleg 150 tonna salakot szórtak szét az utakon. Egyik gépük meghibásodott, így csak öt sószóró dolgozhatott a mohácsi járás területén. A bekötő utak jelentős része azonban még szerdán délelőtt is járhatatlan volt. A Mohács város területén dolgozó Városgazdálkodási Vállalat is nehezen birkózott a feladattal. Szerdától újabb jégeltakarító munkások jelentkezését várják.

Nem volt különösebb fennakadás a személyszállításban Mohács és Pécs között, menetrend szerint indultak a járatok szerdán. Csak a hajnali majsi járat indulhatott később, fél héttől vitt utasokat a dél-baranyai településre. Ezúttal azonban nem érintette Töttöst. Így az oda utazni szándékozók és az ottlakók kénytelenek voltak elhalasztani az utazást.

Az országutak síkossága miatt szerdán a fővárosból nem indultak reggeli autóbuszjáratok Szombathelyre, Beremendre, Kaposvárra, Nagyatádra, Harkányfürdőre, Pápára, Pécsre, Sopronba. A pécsi járat három és fél órás késéssel ment el az Engels térről, miután a győri utat megtisztították.

Január 5. — 210 ezer köbméter gáz

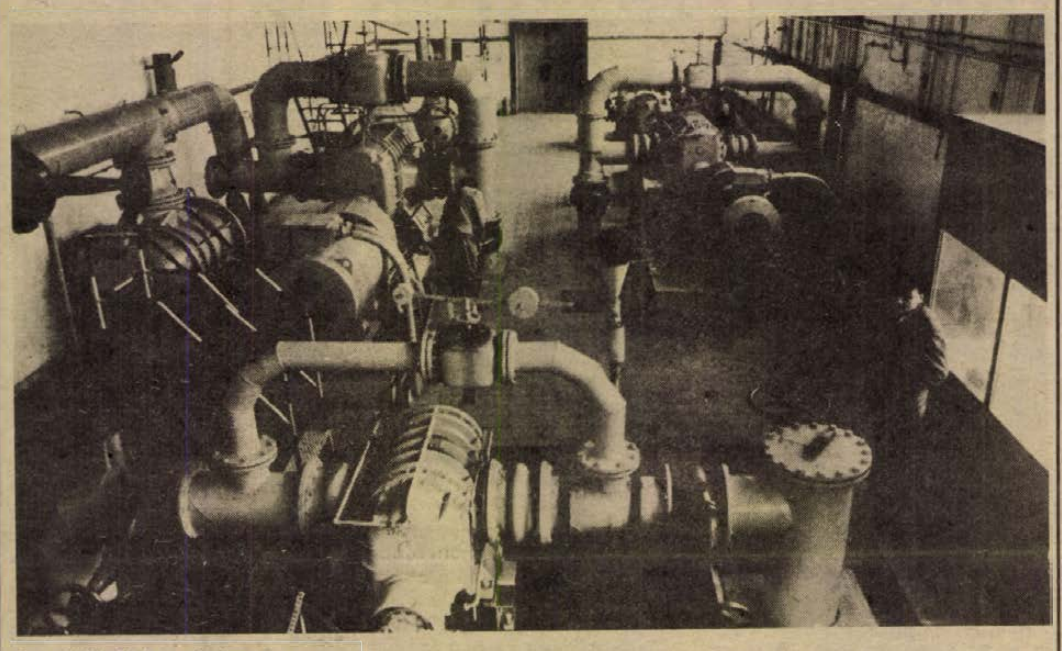

A gázfúvóház gépterme

Üzemzavarok voltak, gázszünet nem

Zavartalan ellátás a Zsolnay termeléskiesése árán

Az újévi hosszú áramszünet idején a pécsi fogyasztók semmi zavart nem észleltek a gázellátásban. Pedig a 25 ezer fogyasztóból mintegy 3000-en fűtenek is a gázzal. Tehát — gáz volt. De vajon hogyan?

Borza Endre, a Dél-dunántúli Gázgyártó és Szolgáltató Vállalat termelési üzemvezetője mindenekelőtt gyorsan összeszámolja: a tárolókapacitás — a Pelszabadulás úti és az újmecsekaljai tartályok — együtt 5 órás tartalékkal rendelkeznek. Ha tehát bármi okból leáll a termelés, a városban ennyi idő után megszűnik a gázszolgáltatás. Január 1-én — és utána — mégsem volt egyetlen percig sem gázszünet.

— Megszakításokkal hatszor volt áramszünet nálunk, összesen hat óra hosszat. Szerencsénkre nem volt egyszerre áramszünet a termelő üzemben és az újmecsekaljai tárolóknál, ezért lehetett folyamatos a gázszolgáltatás.

A termelés január 2-án fél 4-kor leállt az egyik benzinbontónál a kazán meghibásodása miatt, és csak 3-án délután 1-kor indult meg újra. Hogyan nem vett észre ebből semmit a lakosság?

— Amikor leállt a termelés, a Porcelángyár felé — a gyár vezetőivel egyetértésben — megszüntettük a gázszolgáltatást. A Zsolnay csaknem egynapos termeléskiesése árán lehetett biztosítani egyrészt a lakosság ellátását, másrészt a kenyérgyár zavartalan üzemeltetését.

Az utóbbi napok rendkívül hideg időjárása ugrásszerűen növelte a gázfogyasztást. A gázmű korábbi legnagyobb napi termelése 160—170 ezer köbméter körül mozgott, a maximum január 5-én volt: akkor a három benzinbontó teljes kapacitással dolgozott, s 155 ezer liter benzinből 210 ezer köbméter gázt állított elő. Amikor erről van szó, Borza Endre tisztelettel adózik a MÁV-nak:

— Alapanyagellátásban nem volt problémánk. Maximális benzinkészlettel rendelkeztünk a legnehezebb napokban is, tartályaink mindvégig fel voltak töltve. A vasúti szállításban nem volt fennakadás: amit Százhalombatta reggel feladott, az délutánra mindig itt volt.

A figyelem nem lankadt azóta sem. A Gázmű villamos szakemberei továbbra is megerősített ügyeletet tartanak, nehogy egy esetleges újabb áramszünet meglepetést okozzon.

H. I.

A tárgyalóteremből

Jogerős ítélet az alsószentmártoni rablók ügyében

Rablótámadás történt 1978. július 2-án, éjjel Alsószentmártonban. Itt az ittas állapotban lévő *Kosztics József* – aki erőszakos jellegű bűncselekmény elkövetése miatt már állt korábban a bíróság előtt –, továbbá *Jovánovics Péter* (mindketten alsószentmártoni lakosok), valamint két fiatalkorú társuk, P. L. és B. P. a nyílt utcán támadtak meg egy biciklin arra közlekedő fiatalembert, akit egyikük sem ismert. Az útonállók Kosztics vezérletével egy korábbi, vélt sérelem boszszújaként agyba-főbe verték, rúgdosták a kerékpárost, majd a főkolompos és B. P. elvették biciklijét, s hazazavarták.

Az ügy megjárta már a Pécsi Járásbíróságot is, jogerős ítéletet azonban csak most, január 9-én hozott a Pécsi Megyei Bíróság dr. Csatlós tanácsa. Kosztics Józsefet társtettesként elkövetett rablás miatt 4 év és 8 hónapi, szigorított börtönben letöltendő szabadságvesztésre, az ugyancsak társtettes B. P.-t pedig – mivel fogyatékos értelmi képességű – gyógyító nevelésre ítélték. A rablásban bűnsegéd Jovánovics Péter büntetése 2 év és 6 hónapi, börtönben letöltendő szabadságvesztés, míg P. L.-t a rablásban nyújtott bűnsegély miatt 1 év és 6 hónapi, a fiatalkorúak börtönében letöltendő szabadságvesztéssel sújtották.

A Munka és művelődés mozgalom idei programja

Idén negyedik alkalommal hirdeti meg Pécsett a Munka és művelődés mozgalmat. Minden szocialista brigád vagy e címért most versenyző brigád jelentkezését várják a rendezők, így az MSZMP Pécs városi Bizottsága, a városi tanács művelődésügyi osztálya, az SZMT, a KISZ Pécs városi Bizottsága és a Doktor Sándor Művelődési Központ. A benevezést a központba kell beadniuk a brigádoknak.

A mozgalom céljáról már sokszor szóltunk. A Munka és művelődés segítséget nyújt az egyéni és a kollektív kulturális vállalások teljesítéséhez. Ösztönöz az általános műveltség bővítésére.

A rendezők elkészítették az idei forduló témajegyzékét és a TIT-en keresztül megrendelhető előadások ajánlófüzetét. A célkitűzések között szerepel, hogy a brigádtagok végezzék el az általános iskola nyolc osztályát, illetve tegyék le a szakmunkásvizsgát és tanuljanak tovább a szakmunkások szakközépiskolájában. Egyéni vállalás alapján vehetnek részt a párt, a KISZ vagy a szakszervezet kínálta politikai oktatásban. Az ajánlójegyzék felsorolja azokat az irodalmi műveket, amelyek a munkások életével foglalkoznak. A pécsi rádió „Munkásművelődés" című adásai századunk zeneirodalmának legjavát sugározzák majd. A jegyzék a színház, a múzeumok, a mozik műsorából is kiemeli a legérdekesebbeket, azokat, amelyeket leginkább megtekintésre javasol.

A választható előadások rendkívül sokrétűek. A műveltség címszó alatt témaként szerepel az információáradat és a korszerű műveltség kapcsolata, a műveltség fogalma, a továbbtanulás, az önművelés társadalmi szükségessége. Mi határozza meg az ember magatartását és milyen a kapcsolat a tudás, a világnézet és a magatartás között? A korszerű életformát mennyiben határozzák meg a tudományok és élnek-e még a népi bölcsességek? Az előadások ismertetik a munkahelyi kötelezettségeket és jogokat. Foglalkoznak a munkahelyi demokrácia megvalósulásának feltételeivel, a munkatársak és vezetők emberi kapcsolatával. Szó eshet az életszínvonalról és arról is, hogy mitől szocialista egy brigád? Megvitathatják a közélet és magánélet összefüggéseit, az életmód esztétikáját és azt, vajon mit tudnak rólunk, magyarokról külföldön. De hallgathatnak előadásokat a lakáskultúráról, a korszerű táplálkozásról, a modern öltözködésről. Fontos témaként szerepel az egészségügy, a családtervezés és a nevelés kérdése. Az előadásokhoz kísérő filmeket is választhatnak.

A jelentkező brigádoknak márciusban és novemberben szellemi vetélkedőket rendeznek a Magyar Tanácsköztársaságról és az egész évben szervezett kulturális ismeretekből. Ehhez nyújt segítséget az a hét előadás, amely a Tanácsköztársaságról szól.

A szakszerű műtrágyázás gondjai



Automata spektrofotométer, a talaj nitrogén-tartalmának meghatározására

Január elsejétől kötelező a talajvizsgálat

Korszerű gépekre lenne szükség

Január 1-től kötelező talajvizsgálat alapján történik a műtrágyázás. Az országban évente kétmillió hektár föld talajmintáit minősítik és az agrokémiai laboratóriumokban tizenhat tényező alapján döntik el, miként gazdálkodhatnak okosan, célszerűen az üzemek a műtrágyákkal és növényvédőszerekkel.

A szakszerű műtrágyázás nagy gondja, hogy kevés a nagy teljesítményű, pontosan állítható műtrágyaszóró gép, és a korszerűtlenség következménye, hogy valósággal orránsziján át dől a műtrágya, sávosan szóródik szét a területre. Az egyenetlen szóródás súlyos hibái a fejtrágyázásnál is megismétlődnek. Korszerű, pontosan állítható adagoló berendezésekre van tehát szükség.

Más kérdés, hogy az erőgép vezetője gyors munkát akar, hisz fizetését a terület-teljesítmény határozza meg, és nem számít a kihagyott sáv, vagyis a minőség. A foltos túladagolás miatt a növény aztán kipusztul, vagy szerencsés esetben csak megdől. Ez viszont a megfelelő művezetéssel elkerülhető.

Baranya megye szántóin hektáronként 369 kilogramm hatóanyagot használnak fel egy szezonban. Csak kis adagban. A szám csalóka. Van amikor sok, van ahol kevés és lehet egyoldalú. Épp a minőségi mutatók javítása az elkövetkezendő évek egyik fő feladata. Így például fontos, hogy a táplálóanyagok harmonikusan jussanak a talajba, a kiegészítő mikroelemeket megfelelően adagolják, szakaszosan műtrágyázzanak és a növények az összes hatóanyaghoz éppen akkor jussanak, amikor azt a legjobban igénylik. A talajvizsgálatok alapján néhány éven belül elérhető, hogy minden tábla azt a hatóanyag-féleséget kapja, olyan kémiai kötésben, amilyet a növény- és a talajviszonyok leginkább indokolnak.

A műtrágya árának növelése is hozzájárult ahhoz, hogy szakszerűbben kezelik és hasznosítják az istállótrágyát. Az istállótrágya az egyik legolcsóbb mikroelem-forrás, ugyanis minden jól kezelt tonnájában legalább egy kiló vegyes mikroelem-garnitúra található szerves kötésben. Vegytiszta fémvegyületek formájában, kilogrammonként 800–1500 forint ezen mikroelemeknek az ára. A lehetőség adott, hogy egy bizonyos ideig ne szoruljunk importra. A talajvizsgálat során tehát a mikroelem-helyzet feltárása is elengedhetetlen, hiszen ismeretében a hektáronkénti átlaghozamok növelhetők. Az utóbbi években nagy sikereket értünk el a termésátlagokban. Mert itt is a minőségi mutatók kerülnek előtérbe. S ennek kulcsa is a mikroelem-garnitúrában keresendő.

Cs. J.

Egy döntés margójára

Haszon, kár, bosszúság

Egyik oldalon haszon, a másik oldalon kár és bosszúság: ilyen hatást vált ki a nemrégen megszületett rendelet, ami szerint a MÁV Pécsi Igazgatósága majd megszünteti Pécsett az új felüljáró mellett lévő gyalogosátkelőt.

Az indokban nem szerepel az, hogy a hely valóban veszélyes baleseti forrás-e, csupán az, hogy lassítja a vasúti forgalmat és nagy kiadást jelent a sorompókezelők alkalmazása. A vasút vállalta a modern felüljáró aljának, vagyis lenti környékének rendbetételét, azt is, hogy nem fedi el az esőlé és a sár a már meglévő kisebb gyalogutat, mely a felüljáró lépcsőihez vezet.

Az AFIT XIV-es számú Autójavító Vállalat gondjait dr. Ferencz István igazgatási-jogi osztályvezető ecsetelte:

— Az egyik irodaközpontunk a Munkácsy Mihály utcában működik. A két központ között naponta többször teszik meg az utat gyalog kézi csomagszállító kocsikat húzva idős hivatalsegédeink. Ehelyett most gépkocsit vásárolhatunk és olyan sofőrt kereshetünk, aki hivatalsegéd is egyben.

Az Állatforgalmi és Húsipari Vállalatot üzemjogászuk szerint nem érinti a probléma, míg a Volán 12-es számú Vállalat legalább ötszáz gyalog járó dolgozója kerül nehezebb helyzetbe. A vállalatot a határozatot megelőző, egyeztető tárgyalásra meg sem hívták: egyebek között ezért is kifogást emelt a Városi Tanácson a határozat ellen.

A Pécsi Bőrgyár üzemi gyermekintézményébe sok édesanya hordja a közelből kicsinyét babakocsiban, számukra az átkelés hamarosan lehetetlen.

Remélem, hogy az elégedetlenség és a huzavona elkerülésére a MÁV mégis módosít a döntésen és felállít egy labirint-átkelőt, így sorompókezelőkre sem lesz szükség.

Cs. J.

A magány ellen perelnek



Nyugdíjasok klubja a Puskin Művelődési Házban

Bányászok nyugdíjban

A közösség-alkotás lehetőségei és reményei

A magány a lélek és az akarat állóvize: kétségbeesett csend, önemésztő rágódás. Mit lehet tenni ellene, ha már a gyerek se tér haza az idős szülőhöz, ha csak a kórházi ágy marasztal, mert egyre súlyosabb a betegség, ha csak a muskátlis ablak, vagy csak az ablakfüggöny marad kifelé a világnak.

A Mecseki Szénbányák szakszervezetének legalább nyolc nyugdíjas alapszervezete van: legnagyobb a komlói, működik egy Szászváron és Mányokon is. Pécsett található a szabolcsi, meszesi, Vasas I. és II-i, valamint a bányatelepi — élükön nyugdíjas titkárokkal.

Foral Andor 47 éves, a pécsszabolcsiak titkára. Az alapszervezet legalább 350 nyugdíjast tömörít, 80 százalékuk egykori bányász. Aki teheti, a házak körüli kiskertben szorgoskodik, vagy éjjeliőr. De sokan a Geodéziai Vállalatnál és a műemlékvédelemben találnak nyugdíjat kiegészítő alkalmi munkára.

— Kimozdítani a legnehezebb, vagyis a közösségbe visszaszoktatni, hogy ne érezzék azt, hogy elfelejtették őket. Legfontosabbnak azt tartjuk, hogy jobban és többet beszélgessünk el, a betegeket sűrűbben látogassuk. Elérjük végre, hogy ne csak a gond mozdítsa ki őket a lakásukból, ne csak egyszerűen befizessék a tagdíjat, hanem leüljenek egy-egy rendezvény élvezésére a Puskin Művelődési Házban. Épp ezen feladatokat akarja szolgálni újjászervezett kilenc fős vezetőségünk. A klubbá-szerveződésben a művelődési házra szeretnénk igazán számítani.

Hétfő kivételével mindennap összejárnak a művelődési házban, a törzstagok száma 30—40-re tehető. Patronálja az alapszervezetet a pécsbányaüzemi KISZ-alapszervezet, amikor egy-egy rendezvényt tartanak. A vezetőségből ketten rendszeresen meglátogatják az öregeket, mások tüzelőfát szereznek be, míg mások a jogi ügyekben adnak tanácsot, de szervezik a mozibérleteket és az üdülőjegyek szétosztását, év végén pedig az alacsony nyugdíjúaknak pénzsegélyt nyújtanak. Sikerként könyvelhetik el, hogy egyre kevesebben kocsmáznak és többen húzódnak otthonuk tévékészüléke elé.

●

Előbbre járnak a meszesi alapszervezetben, mely 800 nyugdíjast fog össze, kétharmadában egykori bányászt. Találkozóhelyük a Bocskay utcai terem vasárnaponként, ahol olvasgatnak, sakkoznak, kártyacsatát vívnak. A munkát vállalók régészek mellé szegődnek, vagy portásként, éjjeliőrként szereznek nyugdíjkiegészítést. Elérték, hogy egykori vállalatuk Harkányban öregek üdülőszobáját hozta létre, ahol egyszerre három nyugdíjas pihenhet, de Meszesről évente csaknem húszan jutnak el ide. Az ígéretek szerint, ha Leányfaluban befejeződik a rekonstrukció, a Szénbánya Vállalat ott is nyugdíjas-szobát alakít ki. Az alapszervezeti titkár, a 64 éves *Banó József*, most épp azt kezdeményezte, hogy ne csak kéthetes beutalókat kapjanak, hanem egyheteseket is, ugyanis az idősek nem szeretnek hosszú ideig távol lenni az otthonuktól és 6—7 nap után csomagolnak.

— Mi klubot akarunk, mikor a PIK befejezi a felújítást a Bocskay utcai termünkben. A József Attila Művelődési Ház segít, például egy televíziót ígért. Együttműködünk a HNF-fel, a pártszervezettel, és legfontosabbnak a szervezést, a nyugdíjasokkal való foglalkozást tartjuk, vagyis mi nyitunk, mi járunk ki hozzájuk. Ezzel elértük azt is, hogy betér hozzánk az is, akinek nem épp szociális gondja van, hanem hiányolja a jó közösséget, a meghitt hangulatot. Nagy öröm, hogy kezdenek felénk fordulni, hogy egyre több üdülőjegyet tudunk szétosztani, egyre többen akarnak kimozdulni otthonuk négy fala közül és kérik a beutalót.

●

Öröm persze az is, hogy 15 aktíva rendszeresen látogatja a betegeket, a magukra hagyottakat és segítenek anyagilag is szakszervezeti támogatással. Személyenként már több mint negyven forinttal. Két éve immár a kevés nyugdíjúaknak bányásznapon és karácsonykor pénzbeli gyorssegélyt folyósítanak és mindez épp annak köszönhető, hogy a vállalat egyre jobban érdeklődik, keresi egykori dolgozóit. Boldogság az is, hogy a Szeptember 6. téren felszámolták a megbotránkozást is kiváltó kártyás-hazárdjátékokat. Nagyon szeretnék, ha a szocialista brigádok magányosok, nyugdíjasok patronálását gyakrabban vállalnák.

●

Pécs egyetlen nyugdíjas bányász-klubja Vasas II-n működik, a pártházban, immár 15 éve *Varga Ferenc*, 54 éves szb-titkár vezetésével. Az állandóan idejárók, szinte családias közösséget alkotók létszáma negyven. Amúgy a nyugdíjas alapszervezet 552 egykori bányászt tart össze Vasasról és 37 vidéki településből: legtöbben a vasasiak és a hosszúhetényiek. Szerdán találkoznak öttől kilencig, egy perccel sem tovább. Klubtagsági díjat nem szednek. Nemcsak a kártyacsata és a fiatalkort megszépítő emlékezés hozza össze a tagokat.

— Problémás ügyekben fogadóórát tartunk, előadásokat szervezünk a legaktuálisabb egészségügyi és politikai kérdésekről, tíz vidéki bizalmi mozgósítja az embereket. Tavaly 105 súlyos beteget látogattunk meg közösen, csaknem 80-an részesültek rendkívüli szociális segélyben, 70-en üdülni mehettek: vállalati segítséggel ebből 25-en. Támogatjuk a kirándulást, fejenként 20—40 forinttal is, hisz a változatosság az, ami felrázza a magánytól tespedő lelket. Az öregek nagyon szeretnék, ha a tröszttől sűrűbben látogatnák meg őket, ha az üzemek épp a kirándulásokat jobban támogatnák anyagilag.

●

Megismerni egymást, törődni egymással: egyre többen vallják ezt, nemcsak ablakot, hanem ajtót is nyitnak a szomszédok, sőt távoli utcabeliek is. Vasas II-n, amikor az öregek napját tartják, bejönnek a vidékiek is: volt barátok, volt brigádtársak, volt munkahelyi kollégák találkoznak ekkor. S már együtt tartják a hagyományos farsangi batyusbált is, ki-ki alapon.

Csuti J.

A Dunántúlon elsőként

Aujeszky-mentes sertéstelep Kétújfalun

Az Aujeszky-féle vírusos megbetegedést vérfertőzést okozó vírus idézi elő. Az ilyen súlyos tünetekben megbetegedett állatok majdnem kivétel nélkül elpusztulnak. A sertések között néha rendkívül gyorsan terjed a betegség, a szopós malacoknál ez különösen nagymérvű veszteséget okozhat. Vakcinázással a gazdasági kártételek csökkenthetők, de nem szüntethetők meg. A MÉM állattenyésztési főosztálya irányelveket adott ki idén, melyben meghatározták a követelményrendszert és azt, hogyan lehet létrehozni Aujeszky-mentes telepet, valamint a minősítés szempontjait. Ennek alapján a kétújfalui Vörös Csillag Termelőszövetkezet sertéstelepét a Dunántúlon elsőként novemberben Aujeszky-mentes teleppé nyilvánították.

A korszerű sertéstelep kialakításának gondolata közös vállalkozásként 1969-ben vetődött fel. 1973-ban készült el a MEZŐBER rendszerű 360 kocás, 5000 mázsa hízósertést kibocsátó telep.

A beindulás után két évvel mélypont keletkezett a termelésben, melynek okai között szerepeltek technológiai problémák és nem utolsósorban a nem egyenletes minőségű takarmányellátás. Ebben az esztendőben a telepről mindössze 1787 hízósertést szállítottak el. 1976-ban ugrásszerű fejlődés következett be, s már 4500 hízósertést tudtak értékesíteni, majd a következő esztendőben 5374-et.

Az árutermelés jellemezte 1977-ig a sertéstelep működését, ekkor merült fel a gondolat, hogy tenyészállatokat neveljenek és forgalmazzanak. KA-HYB tenyészsüldők tartásával 1975 óta foglalkoztak, de kizárólag árutermelés céljából. A kedvező állategészségügyi helyzet és a termelési eredmények alapján 1977 tavaszán KA-HYB tenyészteleppé nyilvánították a kétújfalusit. Idén várhatóan 6500 sertést értékesítenek, de ebből 600 már tenyészsüldő.

Ahhoz, hogy tenyészsüldőket neveljenek, elengedhetetlenül fontos volt az Aujeszky-mentesség megteremtése a telepen, mert követelmény, hogy csak fertőző megbetegedésektől mentes állományt szabad tenyészteni. 1979 januárjától Aujeszky-mentes felárat fizetnek a vevők, sertésenként 400 forintot, így az érdekeltség még jobban megnőtt.

A termelőszövetkezet a dolgozók háztáji állományát a telepről látja el, hogy a tagoknál is betegségmentesek legyenek a sertések, valamint szakmunkás-tanfolyamot szerveztek, így ma már a gondozók zöme szakmunkásként tényked ik.

A Vörös Csillag Termelőszövetkezet vezetőinek célja: a battériás malacnevelés és az utónevelő battériák bővítése, a fiaztató férőhelyek korszerűsítése. A meglevő épületek átalakításával erre lehetőség lenne, s akkor elérhetnénk a 7200 sertés kibocsátást évente.

R. N.

HÍREK

1979. JANUÁR

11

CSÜTÖRTÖK

Szeretettel köszöntjük névnapjuk alkalmából

ÁGOTA

nevű

kedves olvasóinkat

A Nap kél 7.30 — nyugszik 16.14 órakor. A Hold kél 15.06 — nyugszik 5.37 órakor.

A közélet hírei

A Népköztársaság Elnöki Tanácsa Pilinyi Lászlónak, a Nógrád megyei MESZOV elnökének, több évtizedes eredményes munkássága elismeréséül, nyugállományba vonulása alkalmából a Munka Érdemrend arany fokozatát adományozta. A kitüntetést Szlameniczky István, a SZOVOSZ elnöke adta át szerdán, a Nógrád megyei Fogyasztási Szövetkezetek küldöttgyűlésén.

✲

Az Afro-Ázsiai Népek Szolidaritási Szervezete január 13—15. között Hanoiban megrendezésre kerülő kibővített elnökségi ülésére szerdán elutazott a Magyar Szolidaritási Bizottság küldöttsége, amelyet Molnár Béla, a Magyar Szolidaritási Bizottság alelnöke, a Hazafias Népfront Országos Tanácsának titkára vezet. Az elnökségi ülés a nemzetközi szolidaritás erősítésével és fejlesztésével összefüggő időszerű kérdésekkel foglalkozik majd. A küldöttség búcsúztatásánál megjelent Nguyen Phu Soai, a Vietnami Szocialista Köztársaság budapesti nagykövete is.

◆

— **Magyarországi és balkáni délszláv táncok** szerepelnek a KPVDSZ Művelődési Ház szombati táncház programjában. A délután 17 órakor kezdődő táncház házigazdája a Baranya Néptáncegyüttes lesz.

— **Elsők a hirdiek.** „A munkahely társadalmi életünk szintere" címmel pályázatot hirdetett tavaly a Textilipari Dolgozók Szakszervezetének elnöksége a Vállalat Kiváló Brigádja, illetve az ennél magasabb kitüntetéssel rendelkező szocialista brigádok részére. Az országos versenyt a Kenderfonó és Szövőipari Vállalat hirdi gyára November 7. szocialista brigádjának tagjai nyerték. A tizennégytagú kollektíva jutalma egy külföldi utazás.

Ma este

SZÍNHÁZ

Nemzeti-Színház: Parasztbecsület — Bajazzók (este 7 óra) Bartók-bérlet

MOZI

Petőfi: A sziklabarlang titka (f3) Detektív két tűz között (f5, hn7, 9) **Kossuth:** Detektív két tűz között (f10, hn12, 6, n9) Nuki majom kalandjai (2, 4) **Tanárképző Főiskola:** Osceola (5) A keselyű három napja (f8) **Fekete Gyémánt:** Enyém, tied, kié? (6) **Jószerencsét:** Az akasztanivaló bolond nő (4, 6) **Rákóczi:** Libera, szerelmem (5, 7) **Május 1.:** A csipkeverőnő (f6) **Bóly:** Klein úr (7) **Harkány:** A Sólyom nyomában (5, 7) **Komló, Május 1.:** Fogat fogért (f5) Filmklub (f7) **Komló, Zrínyi:** Bobby Deerfield (4, f7, 9) **Mohács:** Láncravert sofőrök (6, 8) **Pécsvárad:** Fotó Háber (7) **Sásd:** 80 huszár (7) **Sellye:** Fekete gyémántok (7) **Siklós:** Az éjszakának vége (7) **Szigetvár:** Veszélyes zónában (6)

Időjárás

Várható időjárás csütörtök estig: túlnyomóan borult, párás idő. Sokfelé ismétlődő havazás, havas eső, ónos eső, eső. Változó irányú, déli, délnyugati élénk, időnként erős szél. Várható legalacsonyabb éjszakai hőmérséklet: plusz 1, mínusz 4 fok között, legmagasabb nappali hőmérséklet 0 fok körül.



Nuki majom kalandjai



Detektív két tűz között

A földek még szomjaznak

Továbbra is szomjasak a szántóföldek. Például Pécsett kedd 14 órától szerda reggel 7-ig lehullott 10,6 milliméter csapadék is kevésnek bizonyult. E mennyiségből egy négyzetméterre mindössze egymásfél vödörrel jutott. A föld nehezen veszi be a vizet, mivel legfelső részének 1—2 centije engedett csak fel, míg lejjebb, így 20 centi körül kezdődik a fagyhatár mínusz 0,6 fokkal. De fél méter mélyen már másfél fok meleg van.

◆

Előzetes a műszaki és közgazdasági tudományos hetek tematikájából

A műszaki és közgazdasági tudományos hetek rendezvénysorozatot idén március 5—30. között tartják Baranya megyében a helyi MTESZ szervezésében a hagyományoknak megfelelően. Szerdán az egyesületi elnökök és titkárok tartottak egy összejövetelt Pécsett és ezen javaslatok hangzottak el a „Hetek" programjával kapcsolatban.

Az előadásokon, ankétokon, konzultációkon, bemutatókon várhatóan szó lesz egyebek között az anyag- és energiatakarékosság megyei feladatairól, üzemeink gyártmányainak, termékeinek korszerűsítéséről, az építészettel foglalkozó szervek kooperációs hatékonyságáról, de érdekes témának ígérkezik a korszerű talaj utánpótlása ugyanúgy, mint a modern takarmányozás, vagy az optimális fajta kiválasztása a növénytermesztésben. Az előadásokban foglalkoznak majd a szállítók és szállíttatók együttműködésének és a közúteti járművek üzemeltetésének időszerű gondjaival is.

A HÉT FILMJEI

NUKI MAJOM KALANDJAI

Hogy mennyi galibát, izgalmat okozhat egy kismajom, ha nem vigyáznak rá kellőképpen — erről szól a színes, szovjet ifjúsági film, mely felnőtteknek, gyerekeknek egyaránt kellemes szórakozást ígér.

DETEKTÍV KÉT TŰZ KÖZÖTT

Az idős rendőr hadnagy, hogy kiderítse, ki volt barátjának gyilkosa, magánnyomozásra kényszerül. A szálak egyre bonyolultabbá válnak, a hadnagyra állandó életveszély leselkedik. Vajon sikerül-e lelepleznie a kábítószercsempészeket és megússza-e élve a kalandokat? A színes, amerikai, bűnügyi film főszerepét a hazánkban is ismert John Wayne játssza.

— **Üzleti tárgyalás.** Fontos üzleti tárgyalás fejeződött be tegnap Komlón, a Carbon Könnyűipari Vállalatnál, ahol a vállalat vezetői a holland KLM cég képviselőjével az ez évi szabadidő- és munkaruházati termékek exportjáról tárgyaltak. A partnerek felülvizsgálták az idei szerződést, továbbá a szállítási ütemtervet, amelynek értelmében 1979-ben több mint 300 000 nadrágegységet küld a Carbon Hollandiába.

Önzetlenül

Az önzetlen segítés szép példájáról kapott hírt szerkesztőségünk.

Három munkás, Mangold János, Fehérvári József, Stenler György, a Szék- és Kárpitosipari Vállalat mohácsi gyáregység sablonműhelyének dolgozói gyógyszéket készítettek egy súlyosan beteg hatesztendős pécsi kisfiúnak. Igen rövid idő alatt, társadalmi munkában született meg a speciális ülőalkalmatosság.

A pécsi kisfiú, Kisasszondi Tamás örömét aligha lehetne leírni, hiszen a mohácsi munkások segítségével, ha rövid időre is, megszabadulhat az állandó fekvéstől napközben.

— **A Mozgássérültek** Baranya megyei Egyesülete értesíti tagjait, hogy az időjárási viszonyokra való tekintettel a klubnapokat március 15-ig szüneteltetni.

— **HELYREIGAZÍTÁS.** Tegnapi számunk 3. oldalán, a Nem vigyázunk környezetünkre felcímű interjúnkban elírás történt. A 4. kérdés helyesen: A város köztisztaságáért tehát legtöbbet a lakók tehetnek . . .

Végső búcsú Miskolczy Dezső akadémikustól

A Magyar Tudományos Akadémia vezetői, tudóstársak, barátok, tisztelők sokasága, s a családtagok vettek végső búcsút Miskolczy Dezső akadémikustól, a neuropszichiátria és a neuropatológia nemzetközi hírű kutatójától szerdán a Farkasréti temetőben.

◆

— **Rádióklub alakult** a szentlőrinci „Újhelyi Imre" mezőgazdasági szakközépiskolában. A klubnak két szakosztálya működik: a rövidhullámú és a konstruktőri. Ebben az évben rádióállomást és rádióépítő műhelyt rendeznek be. A közösségnek 25 alapító tagja van, de a létszám várhatóan bővülni fog.

◆

A rendőrség kérése

A Baranya megyei Rendőrfőkapitányság közlekedési osztálya kéri azon személyek személyesen vagy telefonon történő jelentkezését, akik szemtanúi voltak az 1978. december 31-én 17 óra 30 perc körüli időben Pécsett, a Szigeti út—Tüzér utca kereszteződésénél lévő kijelölt gyalogosátkelő helyen történt személygépkocsi—gyalogos közlekedési balesetének. Jelentkezni lehet: Pécs, Légszeszgyár u. 8. sz., I. em. 34. sz. helyiségben, vagy a 12-266/24-es telefonszámon.

Áttelelő seregélyek

Áttelelő világos-pöttyös seregélyek tanyáznak Pécsett, a Lőtéri-dombok galagonyásaiban: számuk 300-ra tehető, népes csapatot alkotnak, együtt eszik a túzpiros galagonyát. Míg éjszakára a pelérdi halastavak nádasaiba térnek meg pihenni, a zsombékok tövébe. Ritka, hogy a november végén Észak-Afrikába vándorló seregélyek közül néhány száz itt teleljen. Éktelen zajjal eszegetnek a bokrokon, köztudott, hogy a seregély a legfurcsább hangokat, zörejeket is kitűnően utánozza. Egy vándormadarat egyébként nem annyira a hideg kényszerít vándorlásra, hanem az élelemhiány. A pécsi galagonyásokban dúsan csüng a termés, szinte földig hajolnak az ágak.

— **Bolgár kóruskiadványban megjelent** Várnai Ferenc pécsi szerző „Igali lány" című női karra írt műve. Szövegét Milcso Szpaszov fordította le. A gyűjteményben egy-egy szovjet, angol, belga, svéd és bolgár kórusmű is található.

◆

Két hír horgászoknak

A vajszlói Ormánsági Dolgozók Horgász Egyesülete értesíti tagságát, hogy január 21-én, 28-án és február 18-án délelőtt 10 órakor a vajszlói mozihelyiségben oktatással, filmvetítéssel egybekötött alapismereti beszámoltatást tart, amelyre kéri tagjainak megjelenését.

✲

A MOHOSZ Baranya megyei Intéző Bizottsága január 14-én, (vasárnap) délelőtt 9 órai kezdettel Pécsett, az Ifjúsági Házban a horgászok részére filmvetítéssel egybekötött előadást tart. Kovács Zoltán IB-titkár az új országos horgászrendet, Kiss András alezredes a határvízi magatartás szabályait ismerteti. A résztvevők között éves és napos területi jegyek kerülnek kisorsolásra.

A RÁDIÓ ÉS TELEVÍZIÓ MŰSORÁBÓL

RÁDIÓ

KOSSUTH RÁDIÓ

8.27: Magyari Imre népi zenekara játszik. 8.45: Szerpentin. A Tudományos Szerkesztőség órája. 9.44: Muzsika Zsuzsika meséi. 10.05: Dominó. Játék szóval, számmal, hanggal. 10.35: Szovjet indulók. 10.46: Donizetti: Betly. Vígopera. 11.40: Az élet komédiásai. Jókai regénye — V. 12.35: Könyvszemle. 12.45: Zenemúzeum. 14.30: Urbán Ernő: Nemcsak kenyérrel. 15.10: Régi filmdalok. 15.28: Csiribiri. Ezeregy történet kicsiknek. 16.05: Színes népi muzsika. 16.50: Közvetítés a Király Kupa teniszmérkőzéséről. 17.07: Körmikrofon — vitaműsor. 17.32: Mozart kamaraműveiből. 18.15: A tökváros. Magyar népmese. 19.15: Az Ifjúsági Rádiószínpad bemutatója. Ifjúság, merészség. Rádiójáték. 20.04: Vezényel Herbert von Karajan a Berlini Filharmonikus Zenekar élén. 21.20: Nóták. 21.40: Adottságok, lehetőségek a Felsőbabádi Állami Gazdaságban. 22.30: Vokális zene a XIV. és XV. századból. 22.50: Beszélgetés Erdős Péter közgazdásszal. 23.10: Dietrich Fischer-Dieskau és a La Salle vonósnégyes lemezeiből. 0.10: Táncdalok.

PETŐFI RÁDIÓ

8.05: Könnyűzene zongorára. 8.20: Tíz perc külpolitika. 8.33: Slágermúzeum. 9.28: Operettrészletek. 10.00: Zenedélelőtt. 11.30: Csak fiataloknak. 12.33: Mezők, falvak éneke. 12.55: Kapcsolás . . . a szolnoki stúdióba. Az ország közepe. 13.25: Egri Viktor Szívet cserélni nehéz című regénye. 13.30: Téli muzsika. A Gyermekrádió műsora. 14.00: Válogatott perceink. 16.35: Idősebbek hullámhosszán. 17.30: Segíthetünk? Az Ifjúsági Rádió műsora. 18.33: Hétvégi panoráma. 19.55: Slágerlista. 21.05: Arcok villanófényben. 22.15: Operettrészletek. A tamburmajor lánya. 23.15: Népdalok, néptáncok.

HARMADIK MŰSOR

8.08: Kórusok, hangszerszólók. 9.00: Katedra. 9.30: Zenekari muzsika. 11.05: Szabadpolc. 11.35: A kamarazene kedvelőinek. 13.05: Weber operáiból. 14.00: Dzsesszfelvételekből. 14.30: Szimfonikus zene. 16.00: Zenei Lexikon. 16.20: Operába hívogató. Gershwin: Peggy és Bess. 16.50: Otórai tea. 18.01: Külpolitikai dokumentumműsor. 18.31: Schubert: Négy impromtu Op. 90. 19.05: Katedra. 19.35: Josquin des Prés madrigálok. 19.58: Rádiószínház: Emberrablás. 20.51: Operaáriák. 21.25: Hangfelvételek felsőfokon. 22.20: Új lemezeinkből. 23.09: Dzsesszfelvételekből.

PÉCSI RÁDIÓ

17.00: Hírek. 17.05: Hanglemezbarátok között. Gyűjteményét bemutatja ifj. Vadász István. — Muzeális lemezek és lemezújdonságok. 17.25: Pécsi tervek a történelmi városközpont megóvásáról. Rezes Zsuzsa riportja. 17.35: Néhány perc dzsessz: az R. A. B. együttes játszik. 17.45: Helyesen, magyarul . . . dr. Rónai Béla nyelvművelő ötperce. 17.50: Hacki Tamás és a Neoton együttes felvételeiből. 18.00: Dél-dunántúli híradó. 18.15: Könnyűzene. 18.30: Szerb-horvát nyelvű műsor. Hírek. — A közlekedés és a tél. Jegyzet. — Csávolyon jártunk. Riport. — Bunyevác népdalok és táncok. 19.00: Német nyelvű műsor. Hírek, tudósítások. — Mikrofonnal útközben: Mágocson. — Zenés kívánságok. 19.30: Műsorzárás.

MAGYAR TV

7.59: Tévétorna (ism., sz.). 8.05: Iskolatévé: Földrajz (8. oszt.). 8.35: Stop! Közlekedj okosan (sz.). 8.40: Óvodások filmműsora. Kisfilmösszeállítás: 1. Mackó Misi a világűrben. 2. Hurvinek barkácsol (sz.). 9.00: Melyiket az ötezerből? Az épületburkoló (ism.). 11.05: Orosz nyelv (6. oszt.). Boldog új évet (sz.). 15.20: Orosz nyelv (ism., sz.). 15.45: Stop! (ism., sz.). 15.50: Földrajz (ism.). 16.23: Hírek. 16.30: A Napot követve. NDK rövidfilm (sz.). 17.00: Muppet show. Vendégművész Charles Aznavour (sz.). 17.30: Telesport: Magyarország—Spanyolország. Király Kupa teniszmérkőzés (sz.). 18.20: Csendes háború. Dokumentumjáték (ism.). 19.05: Reklámműsor. 19.10: Esti mese. 19.20: Tévétorna (sz.). 19.30: Tv-híradó. 20.00: Kisfilmek a nagyvilágból: Franciaország madártávlatból. XV/15.: Párizs (sz.). 20.15: És ők hogyan csinálják. Angol ismeretterjesztő rövidfilm (sz.). 21.05: Szokatlan szokások. Francia rövidfilmsorozat. Esküvő türkmén módra (sz.). 21.30: Reklámújság. 21.40: Magyarország—Spanyolország. Király Kupa teniszmérkőzés (sz.). 22.50: Tv-híradó 3.

MÁSODIK MŰSOR

18.58: Iskolatévé: Francia nyelv. 39/18. 19.10: Angol nyelv 10/9. (sz.). 19.30: Tv-híradó. 20.00: Liliomfi. Zenés vígjáték. Közben: kb. 21.10: Tv-híradó 2.

JUGOSZLÁV TV

17.10: Magyar nyelvű tv-napló. 17.45: Gyermekműsor. 18.15: Tudomány. 18.45: Humoristák klubja. 19.15: Rajzfilm. 19.26: Ábc az áramról. 20.00: Érvek '79. 20.50: Marija — drámasorozat (ism.). 22.05: Akciók. 22.25: Komolyzene.

MÁSODIK MŰSOR

18.45: Népi muzsika. 19.15: Idő és pihenés. 19.55: Ábc az áramról. 20.00: Ez én vagyok — kontaktműsor. 21.00: Hollywood köszönti Elisabeth Taylort. 22.00: Huszonnégy óra. 22.15: Nőnem, hímnem — dokumentumsorozat.

— **Füstgázelemező készüléket vásárolt** a Baranya megyei Autó- és Motorjavító Szövetkezet. Az infra-elven működő berendezést az első negyedévben állítják munkába, s így rendelkeznek már a gépkocsik műszaki vizsgáztatásához szükséges összes műszerrel.

Kórházi felvételes ügyeletek

Mindennapos felvételi ügyeletek gyermek belbetegek részére, Pécs város: POTE Gyermekklinika, Szigetvár város és járás, a pécsi és a volt selyei járás: Megyei Gyermekkórház. Gyermeksebészeti, gyermekfülészeti betegek, égett és forrázott gyermekek részére páratlan napokon: POTE Gyermekklinika, páros napokon: Megyei Gyermekkórház, Pécs és a megye egész területéről.

Felnőtt belgyógyászat, sebészet, baleseti sebészet: I. sz. klinikai tömb. Égési sérülések: Honvéd Kórház. Koponya- és agysérülések: Idegsebészet. Felnőtt fül-, orr-, gégészet: POTE Fül-, Orr-, Gégeklinika.

SOS-ÉLET telefonszolgálat hívószáma: 12-390, este 7-től reggel 7 óráig.

ÉJSZAKAI ÜGYELETES GYÓGYSZERTÁRAK

I. ker. Pécs-Vasas II., Bethlen G. u. 8. sz. 10/52. sz. gyógyszertár, Pécs-Meszes. Szeptember 6. tér 1. sz. 10/3. sz. gyógyszertár, II. ker. Pécs, Kossuth L. u. 81. sz. 10/8. sz. gyógyszertár, Pécs, Munkácsy M. u. 4. sz. 10/9. sz. gyógyszertár, III. ker. Pécs, Veress Endre u. 2. sz. 10/7. sz. gyógyszertár.

◆

— **Muzsikus fórum.** Budapesten, a Fészek klubban lép föl január 11-én 19.00 órakor Bodó Árpád pécsi zongoraművész. Műsorában Chopin, Debussy és Brahms egy-egy zongoraművét adja elő.

— **Elmarad az előadás.** Technikai okok miatt elmarad a Kaláka együttes műsora, melyet a pécsi József Attila Művelődési Házban tartottak volna január 12-én.

Jerzy Edigey

Mister Macareck üzletei

8.

Henio Makarek még sok hasonló — mint akkor gondoltam — ostobaságot mondott. Akkor mondtam neki néhány szót. Kinevetett. Nagyon dühösen váltunk el. Beleegyeztem, hogy a levelét elviszem anyjának és a nővérének, akik Varsóban, a Sienna utcában laktak. Két útitársam elhatározta, hogy belép Makarek „százados" seregébe. A másik kettő és én becsületszavunkat adtuk, hogy senkinek nem beszélünk az erdőbeni katonákkal való találkozásunkról. Különben betartottuk szavunkat.

Eljutottunk Rzaktába, ahol Augustyniak, egy ottani gazda látott vendégül bennünket. Két nap múlva meggyőződtünk arról, hogy egy szempontból igaza volt Heniónak. Lehetetlenség volt eljutni az ostromlott Varsóba. Még a lublini országúthoz való közlekedés is halálos veszélyt jelentett ránknézve, mert a hitlerista motorkerékpárosok szüntelen ellenőrzés alatt tartották. Ha nem is lőttek volna le bennünket, de elkapnak és a Minsk Mazowiecki táborba visznek. Ide irányítottak minden elfogott menekültet, függetlenül attól, hogy egyenruhában, vagy civilben voltak. Akarva, nem akarva, kénytelenek voltunk visszahúzódni Rzaktába és Varsó kapitulációjáig Augustyniak kedves vendégszeretetét élvezni. Csak a főváros eleste után jutottam el családomhoz, illetve közeli hozzátartozóimhoz.

Valamikor november elején a londoni rádió közölte, hogy a szlovák—magyar határt fegyverrel a kézben egy kisszámú lengyel sereg átlépte. Az osztag átvergődött Szlovákián és a magyar határhoz való átjutást a Hlinka Gárdával és a német katonasággal folytatott kétnapos harc nyitotta meg. Amint a londoni rádió közölte, ez volt a lengyel hadsereg utolsó egysége, mely letette a fegyvert. A hős csapat parancsnoka Makarek őrnagy volt.

Tekintetem előtt ismét különböző képek vonultak el a megszállásról és a hitleri Varsó életéről. Még egy emlék lobbant fel bennem. Valamelyik újság, ma már nem emlékszem a címére, hírt adott egy maréknyi lengyel bátor hőstettéről, a petain-i Franciaországban. Egy kis francia kikötőből egy motorcsónakot loptak és a parti flottát és az olasz hajókat félrevezetve eljutottak Máltára. Ennek a rendezvénynek szervezője és az ellopott járőrhajó parancsnoka egy lengyel tengerész, Henryk Makarek, sorhajókapitány volt, amint az újság közölte.

Az emberi sorsok gyakran furcsa módon fonódnak össze. Ha a főnököm véletlenül nem hall a „Vasco da Gama" utcai gyilkosságról, s nem határozza el, hogy engem küld Szczecinbe, és ha nincs ez a három-négy konferencia, amely miatt minden czecini szálloda foglalt, nem találkozhattam volna hajdani osztálytársammal, a barátommal. Különben, ha neki kevésbé tetszik Szczecin, és rövidebb ideig tartózkodik ott, talán soha nem is találkozunk. Lehet, hogy csak valamikor, a hajdani esztendőkre emlékezve, jutott volna eszembe, hogy volt egy barátom, Henryk Makarek, aki öt hónapig szolgált egy tiszti lovas ezredben, aztán századossá, majd gyalogos őrnaggyá lépett elő, hogy később a haditengerészet sorhajókapitánya legyen . . . De kiderült, hogy még magasabbra emelkedett. Mint mister Henryk MacAreck amerikai milliomos tért vissza az országba. És íme, most nem tudok elaludni a szczecini szállodai szobámban, abban a szobában, amelyet mister MacAreck protekciójának köszönhetek. Nem tudok elaludni, mert mint a milliomos vendége, túl sok kávét és különféle erős italt ittam.

(Folytatjuk)

LAPZÁRTA

II. János Pál pápa kiegyezést készít elő Marcel Lefebvre francia bíborosérsekkel, akit VI. Pál 1976. júliusában „a divinis" felfüggesztett egyházi funkciói alól, mert szembeszállt a II. vatikáni zsinat határozataival és magának az akkori pápának a politikájával. (Különösen VI. Pál „keleti politikájával.")

*

Hanoiban szerdán este bejelentették, hogy a forradalmi Kambodzsa képviselői is részt vesznek az Afroázsiai Szolidaritási Bizottság elnökségének szombaton megnyíló VII. ülésszakán. A Kambodzsai Nemzeti Egységfront Központi Bizottsága létrehozta az afroázsiai népekkel való szolidaritás kambodzsai tagozatát és úgy határozott: Ros Samaynak, a KNEF KB főtitkárának vezetésével küldöttséggel képviselteti majd magát a hanoi tanácskozáson.

*

A francia kormány szerdai közleményében állást foglalt az Egyesült Államok és a Szovjetunió közötti „kiegyensúlyozott" SALT-egyezmény megkötése mellett. Leszögezte ugyanakkor, hogy Párizs nem kíván részt venni egy olyan tárgyaláson, amely az európai „szürke övezetre" vonatkozna. („Szürke övezetbe" tartozónak nevezik a középhatósugarú taktikai nukleáris rakétafegyvereket. — A szerk. megj.)

*

A ciprusi görögök tájékoztatták Kurt Waldheim ENSZ-főtitkárt, hogy készek akár azonnal béketárgyalásokat kezdeni a ciprusi törökökkel — jelentette be szerdán a nicosiai kormányszóvivő. Szpirosz Kiprianu ciprusi államfő előtte hivatalába kérette a görög és a török közösségek vezető szervei között „ingázó" Reinaldo Galindo-Pohl, dél-amerikai diplomatát, az ENSZ-főtitkár ciprusi különmegbízottját, és közölte vele, hogy a ciprusi kormány hajlandó a közösségek közti tárgyalások fölújítására Waldheim javaslatai alapján.

*

Salgótarján belterületén Molnár Tivadar 50 éves gépkocsivezető, karancsaljai lakos tehergépkocsival egy útkanyarban megcsúszott, keresztbefordult, majd áttért a menetirány szerinti bal oldalra és ott összeütközött a vele szemben szabályosan közlekedő autóbusszal. A baleset következtében a tehergépkocsi utasai közül Ragó Imre 44 éves építésvezető, salgótarjáni lakos a helyszínen, Váraljai Barnabás 35 éves csoportvezető, karancsaljai lakos a kórházba szállítása után meghalt. Négy személyt a mentők súlyos sérüléssel kórházba szállítottak. A vizsgálat eddigi megállapítása szerint a baleset oka, hogy a tehergépkocsi vezetője, Molnár Tivadar, járművét nem az útviszonyoknak megfelelően vezette. Az ügyben a vizsgálatot a rendőrség folytatja.

24 ÓRA A NAGYVILÁGBAN



Leonyid Brezsnyev, az SZKP KB főtitkára, szovjet államfő, moszkvai hivatalában fogadta az amerikai szenátus republikánus kisebbségének képviselőit, élükön Howard Baker szenátorral

✦ RÓMA: Nagyerejű bomba robbant kedden éjjel Rómában a kereszténydemokrata párt egyik kultúrközpontjának helyisége előtt. Jelentős anyagi kár keletkezett, személyi sérülés azonban nem történt. A merénylők elmenekültek a helyszínről. Szerdán hajnalban ugyancsak a fővárosban fiatal suhancok tüzet nyitottak néhány vámőrre. Az egyik támadót elfogták.

✦ *MONTREAL: Beauharnoésban, Montrealtól 25 kilométerrel keletre kedden robbanás történt egy vegyipari üzemben. A rendőrség szerdai tájékoztatása szerint öt munkás életét vesztette, egy pedig súlyosan megsebesült. A robbanás oka egyelőre ismeretlen.*

✦ CHICAGO: Chicago egyik elővárosában szerdán csaknem 91 000 liter tűzveszélyes, erősen mérgező hatású vegyszer folyt ki egy vasúti tartálykocsiból. A rendőrség szerint nagyobb károk nem keletkeztek, a környező épületek lakói mindamellett pánikszerűen elmenekültek otthonaikból.

✦ *RÓMA: Szabályszerű gyermekkereskedelem 9 új esetét leplezte le az Il Messaggero című római lap. Tudósítása szerint Torinó észak-olasz városban lélekkufárok főképpen egyedülálló anyák szorult helyzetét használják ki. Rábeszélik őket újszülötteik eladására, s — a lap szerint — a csecsemőkereskedelem használt gépkocsik adás-vételéhez hasonlóan folyik. A kisbabákat az kapja meg, aki a legtöbbet kínálja értük.*

✦ NEW YORK: Csak dollármilliárdokban mérhető az iráni császári család „magán"-vagyona — közölte nemzetközi felméréseinek eredményét szerdán a The New York Times. A sah „személyes" vagyonát több mint egymilliárd dollárra becsülik. Az elmúlt két évben Iránból mintegy 2—4 milliárd dollár áramlott az Egyesült Államokba, ennek nagy része a császári család tulajdona. A családból eddig 64-en távoztak külföldre, pénzüket svájci bankokban helyezték el, milliós értékű ingatlanokat vásároltak Londonban, New Yorkban, Kaliforniában, Los Angelesben.

Távirat

A Hazafias Népfront Országos Tanácsa táviratban köszöntötte a Kambodzsai Nemzeti Egységfront Központi Bizottságát abból az alkalomból, hogy a kambodzsai nép lerázta magáról a Pol Pot—Ieng Sary-féle népellenes diktatúrát. A HNF OT üdvözölte a Nemzeti Egységfront Központi Bizottságának nyolcpontos programját, valamint külpolitikai nyilatkozatát, amely fontos hozzájárulás Indokina, Délkelet-Ázsia és az egész világ békéjéhez.

◆

✦ *ÚJ-DELHI: Erich Honekker, az NSZEP KB főtitkára, az NDK Államtanácsának elnöke szerdán befejezte indiai látogatásának hivatalos részét és kíséretével együtt országjáró körútra indult. A két ország nemzeti zászlóival díszített delhi repülőtéren a vendégek búcsúztatására megjelent Hilam Szandzsiva Reddi indiai köztársasági elnök, Morardzsi Deszai miniszterelnök, Atal Bihari Vadzspaji külügyminiszter és más hivatalos személyiségek.*

✦ NARITA: „Műszaki problémák" miatt szerdán különböző légiforgalmi társaságok négy Boeing 747 típusú utasszállító gépe hajtott végre — szinte egyidejűleg — kényszerleszállást Tokió új repülőterén, a Narita légikikötőben. Az egyik gépen a pilótafülke ablaka repedt meg, két másiknak a hajtóművéből olaj szivárgott ki. A negyedik gép műszaki hibáját nem közölték. A kényszerleszállások közben senki sem sebesült meg.

✦ *PRETÓRIA: Éjszakai próbarepülés közben lezuhant a dél-afrikai légierő egyik repülőgépe — jelentették szerdán a légierő pretóriai főhadiszállásáról. A gép pilótája és navigátora életét vesztette.*

✦ KINGSTON: Michael Manley jamaicai miniszterelnök kihirdette országában a rendkívüli állapotot, amelynek értelmében a hatóságok letartóztatási parancs nélkül is őrizetbe vehetnek embereket és kijárási tilalmat rendelhetnek el. A miniszterelnöki intézkedés nyilvánvalóan azokkal a kormányellenes tüntetésekkel kapcsolatos, amelyek hétfőn kezdődtek Montego Bay város körzetében, tiltakozásul a létfenntartási költségek emelkedése miatt.



Aczél György, az MSZMP Politikai Bizottságának tagja, miniszterelnök-helyettes fogadta Filip Jermast, a Szovjet Állami Filmbizottság elnökét

Az iráni helyzet

Washington szeretné megszilárdítani a kormányt

Nyitott kérdés: mit tesz a hadsereg a sah távozása után?

Az Egyesült Államok a távozást tanácsolja az iráni sahnak — közölték kedd este magukat megnevezni nem kívánó washingtoni kormányforrások, alátámasztva az erre vonatkozó aznapi sajtójelentéseket. Az amerikai álláspont módosulásának magyarázata: Washington meg szeretné szilárdítani Sapur Baktiar polgári kormányának helyzetét.

Hivatalosan egyelőre nem erősítették meg a washingtoni fordulatot. Hodding Carter külügyi szóvivő annak megismétlésére szorítkozott, hogy a kormányzat támogatja „a monarchikus típusú iráni alkotmánnyal összhangban alakult Baktiar-kormányt". Hírügynökségek hivatalos bejelentés híján is tudni vélik, hogy Sullivan, teheráni amerikai nagykövet — aki naponta találkozik Reza Pahlavi sahhal — utasítást kapott: ha az uralkodó tanácsot kér tőle, javasolja az ideiglenes távozást. A washingtoni kormányforrások mindenesetre valószínűnek tartják, hogy a sah távolléte örökös száműzetéssel fog felérni.

A legfőbb, egyelőre nyitott kérdés — Washington számára is — hogy milyen magatartást tanúsítana a hadsereg a sah távozása esetén.



Spanyolországban széles körű nyomozás folyik Miguel Cruz Cuenca bíró gyilkosai után. A képen a rendőrök Madrid egyik külvárosában állítják meg és vizsgálják át sorra a gépkocsikat

Normalizálódás Kambodzsában

A bukott rezsim vezetői nincsenek a fővárosban

A Kambodzsából érkezett legfrissebb jelentéseket összegezve megállapítható: az ország felszabadítása teljesen befejeződött. Az ország új adminisztratív irányító szervének, a Népi Forradalmi Tanácsnak létrejöttével szervezetten folyik az élet normalizálására, a gazdasági termelés helyreállítására irányuló munka. A Kambodzsai Nemzeti Egységfront katonai és biztonsági egységeinek legfőbb feladata a bukott rezsim hadseregének, s a garázdálkodó bandáknak felszámolása, az ország közbiztonságának minél hamarabbi megszilárdítása.

Külpolitikai síkon figyelemreméltó gyorsasággal szilárdul a forradalmi Kambodzsa helyzete. Magyarország mellett elismerte már a Szovjetunió, Bulgária, az NDK, Vietnam, Laosz, Kuba és Afganisztán a Népi Forradalmi Tanácsot, az ország most létrehozott kormányzó testületét és további elismerések várhatók rövid időn belül.

A vietnami és a laoszi elismerés, miként erre Hanoiban rámutatnak — azt jelenti — hogy ismét realitássá válik a három indokínai nép szolidaritása, amely az Amerika-ellenes függetlenségi harcban kovácsolódott ki.

Jólértesült körök a leghatározottabban cáfolták azokat a tendenciózus híreket, amelyek szerint Pol Pot és Ieng Sary, illetve a Phnom Penh-i rezsim más vezetői a fővárosban maradtak, hogy „folytassák a harcot". A szóbanforgó személyek, mint az említett források rámutattak, nincsenek Phnom Penhben.

Külpolitikai kommentár

Madarat tolláról...

Ez a hír csakugyan megerősítésre szorult, annyira nehéz elhinni. Még akkor is, ha a pekingi vendégkönyv jó néhány furcsa bejegyzést tartalmaz. Franz-Josef Strauss, a bajor CSU vezére például kétszer is vendégeskedett Kínában. Mi több, a repülőtéren és programjai lebonyolítása során államfőnek kijáró ceremóniában részesítették házigazdái.

Kína szuverén állam, s a pekingi vezetők azt látnak vendégül, akit csak akarnak. Ebbe valóban senkinek nincs beleszólása. Azt azonban a világ közvéleménye aligha hagyja megjegyzés nélkül, hogy vendéglistájukra most olyan személy neve is fölkerült, akit a földkerekség csaknem valamennyi államában a nemkívánatos elemek listáján tartanak nyilván.

Pinochetről, Chile diktátoráról van szó. Mivelhogy a legfrissebb jelentések szerint a latin-amerikai ország pekingi nagykövete a minap megerősítette: Augusto Pinochet Kínába látogat. Hát ez a bejelentés csakugyan megerősítésre szorul. Nehéz ugyanis beletörődni, hogy a magukat kommunistának valló — valójában soviniszta, hegemonista politikát folytató — pekingi politikusok olyan fasiszta tábornokot, tömeggyilkosságokért felelős diktátort tüntetnek ki meghívásukkal, aki éppen a baloldaliak, a nép legjobb fiai, a chilei kommunisták százainak és ezreinek az életére tört. Nem könnyű magyarázatot találni Kína eljárására, ha azt mérlegeljük, hogy a monoklis tábornokot sehol a világon nem fogadják.

Igaz, a meghívás nem nélkülöz bizonyos előzményeket. Kína és Chile kapcsolatai — mint a már idézett nagykövet kijelentette — minden szempontból kiválóak. Peking az elsők között egymillió dolláros hitelt nyújtott a juntának, s a gazdasági együttműködés az elmúlt években lendületesen fejlődött. A kínai vezetés az idén minden korábbinál több küldöttséget meneszt Chilébe, nyilván a gazdasági és politikai kapcsolatok megszilárdítására.

Ezt a célt szolgálja majd Pinochet pekingi látogatása is. S nem lehet kétségünk afelől, hogy a diktátor és tárgyalópartnerei — a hivatalos kommünikék nyelvén szólva — a világpolitika sok vonatkozásában azonos álláspontra jutnak. Ami a szovjetellenességet, az imperialista politika támogatását illeti, bizonyosan. Peking néhány korábbi vendége is megszerezte ezt az örömet házigazdáinak. Miért lenne éppen Pinochet a kivétel?

A meghívás kapcsán a közmondás jut eszünkbe: madarat tolláról, embert barátjáról lehet fölismerni...

Gyapay Dénes

Szihanuk New Yorkban

Norodom Szihanuk, volt kambodzsai államfő szerdán New Yorkba érkezett. Szihanuk a jelentések szerint fel akar szólalni a Biztonsági Tanács Kambodzsáról folytatandó vitájában, amelyet a bukott Phnom Penh-i rezsim kormányzata erőszakolt ki. Norodom Szihanuk, aki több évig volt háziőrizetben, a Pol Pot rezsim küldöttsége vezetőjeként érkezett az ENSZ székhelyére. A hajdani államfő megérkezésekor Vietnammal és a népi Kambodzsa új kormányzótestületével szemben foglalt állást.

Az SPK, a Kambodzsai Nemzeti Egységfront hírügynöksége határozott hangú kommentárban utasította vissza Szihanuk legutóbbi napokban tett kijelentéseit, felvetve azt a kérdést: milyen szerepet is akar játszani Szihanuk. Az SPK emlékeztette az egykori államfőt, hogy több évig tartó háziőrizetéből annak nyomán szabadult meg, hogy Kambodzsa népe megdöntötte a Pol Pot—Ieng Sary klikket.

Szihanuk fellépése és megnyilatkozása, a január 8-án Pekingben elhangzott beszéde nem felel meg azonban Kambodzsa helyzetének, s csalódással tölti el az ország népét — állapította meg a front hírügynöksége, hozzáfűzve: Szihanuk mindössze annyit mondott, hogy a Pol Pot—Ieng Sary klikk felszámolta „az emberi jogokat" Kambodzsában. Ez a megközelítés túlhaladott —, állapította meg az SPK. Nemcsak egyszerűen az emberi jogok megszüntetéséről volt szó ugyanis, hanem népirtásról, a társadalom legszélesebb rétegeivel szemben, amit egyébként a világközvélemény egybehangzóan el is ítélt.

Elnöki tanácsi döntésre

Pécsi főiskola intézete Baján

Uj kollégium, laboratórium a tervekben

Az Elnöki Tanács az elmúlt év utolsó napjaiban alkotott törvényerejű rendeletével, a Pécsi Pollack Mihály Műszaki Főiskolához csatolta a bajai vízgazdálkodási főiskolát. Ez az intézmény 1962-től 1970-ig felsőfokú technikumként, azt követően pedig a Budapesti Műszaki Egyetem kihelyezett főiskolai karaként működött. *Juhász Jenővel*, a Pollack Mihály Műszaki Főiskola főigazgatójával beszélgetünk arról, mit jelent ez a változás a két intézmény életében.

– Az Elnöki Tanácsnak ez a rendelete a főiskolák szervezetének és működésének észszerűsítéséről szól. Számunkra mindenekelőtt azt jelenti, hogy legfelsőbb fórumaink jóváhagyták azokat a kezdeményezéseinket, amelyeket már korábban tettünk az oktatás korszerűsítése érdekében. 1978. január 1-vel ugyanis megszüntettük a karokat és a tanszékeket, s hét intézetet hoztunk létre. Jelenleg ilyen szervezeti forma – a műszaki főiskolákat tekintve – rajtunk kívül csak a Győri Közlekedési és Távközlési Főiskolán létezik.

A bajai vízgazdálkodási kar előtt több alternatíva állt. Mi örülünk, hogy végül is hozzánk került, s azt hiszem, most már Baján is így vélekednek erről. Az ésszerűség is ezt a lépést diktálta, hiszen mélyépítési szakunk számos rokon problémával foglalkozik. A távolság sem nagy a két város között, van tehát bőven indok az egyesítésre.

– *Milyen szervezeti formában kapcsolódik a PMMF-hez a bajai kar?*

– Főiskolánk nyolcadik intézete lesz. Két szak tartozik hozzá, ennek megfelelően általános és mezőgazdasági, valamint vízellátási-csatornázási üzemmérnökök kerülnek innen ki. Marxista–leninista, pedagógiai és számítástechnikai intézetünknek egy-egy kihelyezett csoportja tanítja a nem szakmai tárgyakat. Az oktatói kar felfrissítésére egyébként máris sikerült tekintélyes szakembereket megnyernünk. 1979. szeptember 1-én pedig már új, korszerűsített tanterv alapján indul a tanév Baján.

– *Létesítményekkel hogyan van ellátva az intézet?*

– Őszintén megmondom, az öröm mellett nagy gond is szakadt a nyakunkba ezzel az egyesítéssel. Bajai intézetünk szép helyen, a Sugovica partján épült, de nincsenek laboratóriumok, nincsenek megfelelő műhelyek; hosszú ideje nem volt itt érdemleges fejlesztés. Márpedig a korszerű fölszereltségére büszke Pollack Mihály Műszaki Főiskola nem engedheti meg magának azt, hogy egyik intézete elavult módszerekkel oktasson. Éppen ezért kollégáim már elkészítették a fejlesztési programot, s – bár ez fokozott megterhelést jelent számunkra – még ebben az ötéves tervben szeretnénk jelentős beruházásokat megvalósítani. Ehhez felettes hatóságainktól és az Országos Vízügyi Hivataltól anyagi támogatást kapunk.

Főiskolánk országos beiskolázású intézmény, ezért a Baján tanuló, közel háromszáz diák részére kollégiumot is kell majd építeni. A jelenlegi kollégium ugyanis kicsi, s az albérleti viszonyok talán még rosszabbak, mint Pécsen.

H. J.

A tégla a sírkamra lépcsőjéről származott

Luxusvilla Sopianae mellett

Merőben más, mint a környéken ismertek



Részlet a római villa feltárásából: a központifűtés-rendszer téglapillérei (Sz. Burger Alice dr. felvétele)

Ritkán találkozik a régész olyan magatartással, mint a kővágószőllősi római villa kutatója, *Sz. Burger Alice dr.*, a Magyar Nemzeti Múzeum osztályvezetője.

– A MÉV területén, a vállalat gépkezelője találta meg munka közben az első római téglát – idézi a régésznő az 1977-ben indult feltárást. – A tégla a sírkamra lépcsőjéről származott... Az előkerült kis részletek tisztázása után *Tóka Jenő*, a MÉV igazgatója kijelentette, hogy méltányolják az így előállt helyzetet. Levonultak onnan, vállalták az ásatások költségeit, sőt a téli állagmegóvást is. Baranya megye Tanácsa is támogatta azt a tervet, hogy a feltárás után látogatható műemléket alakítsunk ki a Jakab-hegy alján levő római villa területén.

– *Miért olyan jelentős ez a véletlenül előkerült anyag? Hiszen római villa több is található Pécs környékén...*

– Ez igen sok új adatot szolgáltat a korról, melyben emlék és lakták. Merőben más, és jóval korábbi, mint a környéken ismertek. A III–IV. századi pannóniai villák létezését bizonyítja, a szinte ismeretlen III. századról ad egy sor tárgyi bizonyítékot. Igen sötét korszak ez, háborús idő, a szarmata betörések kora. Ebből az időszakból találtuk meg tehát ezt a Sopianaetól 7 kilométerre, a virágzó város vonzáskörében épült villát, amely a mai 6-os út nyomvonalán haladó római nagyútra, a hadiútra nézett. Magas rangú tisztviselő vagy katona, mindenesetre kiemelkedő személyiség lehetett a tulajdonosa.

– *Milyen életfeltételeket kínált a villa a másfél évezreddel itt élt lakóknak?*

— Télen-nyáron lakhatóak voltak épületei, melyekben a legnagyobb kényelem és komfort nyomait találjuk: központi fűtéssel, fürdővel volt ellátva a villa, megtaláltuk a csatornázás, az üvegablakok nyomait, a márványtöredékeket. Egy földbirtok, egy latifundium közepén állt, és a tulajdonos luxusvillája lehetett. Egy apszissal díszített belső udvarú, igen szép épületegyüttesről van szó, melyhez persze gazdasági épületek, istállók, raktárak és a rabszolgák lakásai csatlakoztak. Az eddigi kutatási eredmények olyan magas életszínvonalról, olyan fokú luxusról tanúskodnak, amely ritkaságszámba megy ebben a korban, Pannóniában. Mintegy másfél század éremanyagát találtuk az épületmaradványok között; ezek mutatják, hogy többszöri átalakítással, milyen hosszú ideig lakták gazdái.

Az elmúlt régészeti szezonban sikerült tisztázni az épület alaprajzát. Az idén az egyes részletek tisztázására kerül majd sor. A régészeti kutatást a rekonstrukciós munkák követik majd, hogy aztán a nagyközönség is megismerhesse a Kővágószőllősön talált értékes római kori műemléket.

Gállos Orsolya

Pályaválasztási tájékoztató

Döntés előtt

A helyes pályaválasztásnak számos nélkülözhetetlen előfeltétele van; a továbbtanulásra jelentkezések időszakában mindenesetre a lehetőségek *tényszerű* ismerete a legfontosabb. Írásunkban — az illetékes művelődésügyi és munkaügyi szervek által rendelkezésre bocsátott adatok alapján — a *megye középfokú iskoláiban* nyíló lehetőségekről adunk tájékoztatást. Nemrég a szakközépiskolákkal, most pedig a gimnáziumokkal kapcsolatos változások mindenképpen szükségessé tesznek némi „emlékeztetőt".

Tájékoztatónk további részeiben az egyes iskolatípusokkal kapcsolatos néhány gyakorlati tudnivaló, s ami a legfontosabb, a választható szakok, szakmák, osztályok felsorolása következik az alábbi csoportosításban: szakmunkásképző iskolák, szakiskolák (egészségügyi szakiskola, gépíró és gyorsíró iskola), szakközépiskolák, gimnáziumok.

Tájékoztatónkban végeredményben az *általános iskolát* most befejező tanulók lehetőségeinek közlésére szorítkozunk. Kivételt képeznek a szakmunkásképző intézeteknél a *középiskolát végzettek* számára a fenntartott szakmák, ezeket a felsőoktatási intézményekben továbbtanulni nem szándékozó gimnazisták — és szüleik — figyelmébe ajánljuk.

1

Pályaválasztás — iskolaválasztás

A megfelelő pálya, illetve iskolatípus választásánál — egyéni elképzeléseink, adottságaink mellett — nem hagyhatók figyelmen kívül a *lehetőségek* sem, végeredményben tehát a társadalom, a népgazdaság igényei, elvárásai. Erre a következőképpen „figyelmeztetnek" a folyó tanévre vonatkozó beiskolázási mutatók: a megye középfokú iskoláiba jelentkezett, illetve felvett mintegy ötezer tanuló közül *szakmunkásképző intézetben* folytatja tanulmányait 2637 tanuló (52,8%), *szakközépiskolában* 1250 tanuló (25%), *gimnáziumban* 996 tanuló (19,9%) s végül *szakiskolában* 112 tanuló (2,3%). A „divatos" vagy divatosnak vélt szakmákra, szakokra, osztályokba — vagy egyáltalán: iskolákba — történő *túljelentkezés* számos kevéssé előrelátó pályaválasztót hozott nehéz helyzetbe az elmúlt év folyamán is. A kényszerű és kései „pályamódosítás" kivált akkor tűnik reménytelenül nehéznek, ha egyes iskolatípusokat, szakokat és szakmákat teljességgel kihagyunk a számításból, pályaválasztásunk túlságosan — és indokolatlanul — „egyvágányú".

Néhány szót, az egyes iskolatípusok *képzési céljával*, funkciójával kapcsolatban! Mindenekelőtt tudni kell, hogy a közvetlen *munkábaállásra* a szakmai képzettséget *is* adó középfokú iskolák: szakmunkásképző iskolák, szakiskolák és szakközépiskolák készítenek elő a legalaposabban, míg a *felsőfokú továbbtanulásra* a gimnázium nyújt szélesebb körben hasznosítható alapokat. Ugyanakkor nem szabad figyelmen kívül hagyni, hogy mind a szakmunkásképesítést, mind a középfokú szakmai képesítést nyújtó *szakközépiskolák* megfelelő általános műveltséggel is felvértezik tanulóikat, érettségi bizonyítványt adnak, melynek birtokában mindenekelőtt a szakközépiskola szakirányának megfelelő főiskolák és egyetemek vehetők célba elsősorban. (Illetve megfelelő szakmai gyakorlat után — ugyancsak szakirányú — technikus minősítés szerezhető.)

Mindez eléggé közismert, azt azonban már kevesebben tudják, hogy a *szakmunkásképző iskolák* és újabban a *szakiskolák* közismereti (magyar, történelem, matematika stb.) tananyaga is oly módon került kialakításra, hogy az — munka melletti tanulással megfelelően kiegészíthető az ún. *szakmunkások szakközépiskoláiban*. Itt a szakmunkásképző iskolákban elsajátítottak folytatásképpen csakis közismereti tárgyak — idegen nyelv nélkül) kerülnek oktatásra, s a megszerzett érettségi bizonyítvány alapján megnyílik az út az egyetemekre, főiskolákra; természetesen itt is elsősorban szakirányban.

Az alapvetően „általánosan művelő" *gimnázium* esetében is gondoltak arra, hogy a végzettek nagyobb része szükségszerűen nem kerülhet be egyetemekre, főiskolákra, vagy nem mindenki talál magának olyan munkahelyet, munkakört, amelynek betöltéséhez, a munkával, munkakörrel kapcsolatos szakmai tanfolyamok elvégzéséhez a gimnáziumban megszerzett általános ismeretek adják a legjobb alapot. Egyrészt továbbra is lehetőség van arra, hogy a végzett fiatalok rövidített (1—2 éves) nappali képzés keretében *szakmunkásbizonyítványt szerezzenek*. (Mint ismeretes, főként az elméletigényesebb szakmákban tartanak fenn helyet számukra a szakmunkásképző iskolák.) Másrészt pedig a jövő évben életbe lépő új gimnáziumi tantervek nyomán oly módon változik — tartalmában és szellemében egyaránt — a *gimnáziumi képzés*, hogy a végzettek esélyei általában is megnőnek a közvetlen elhelyezkedés, a munkahelyi beilleszkedés szempontjából, s nem csupán adminisztratív területen. Lényegében a célt szolgálja a tagozatos osztályok többségének megszüntetése, s az első két évben egységesen általános jellegű, azt követően pedig a fakultatív tantárgyaknak megfelelően differenciált képzés bevezetése a gimnáziumokban.

A képzés ideje iskolatípusonként változó. Néhány rövidebb képzési idejű szakmától eltekintve három év alatt fejezik be tanulmányaikat a szakmunkásképző iskolák tanulói; a gyorsíró és gépíró iskolákban két év, az egészségügyi szakiskolákban megint csak három év a tanulmányi idő. Négyéves a képzés a szakközépiskolákban és a gimnáziumokban.

Végül emlékeztetünk a *jelentkezésekkel kapcsolatos határidőkre*. A végzős általános iskolások jelentkezési lapjait március 20-ig (az óvónői szak esetében március 10-ig) továbbítják az első helyen megjelölt középfokú iskolákba. Speciális felvételi rendje van a Művészeti Szakközépiskolának; ide — az iskolaigazgató átiratával — január 31-ig lehet jelentkezni.

A szakmatanulást választó középiskolás fiataloknak ajánljuk, hogy jelentkezési lapért, illetve további tájékozódás céljából forduljanak közvetlenül a szakmunkásképző iskolához.

Boda Miklós,
a Baranya megyei
Pályaválasztási Tanácsadó
Intézet munkatársa

Giccs nélkül

Egy népi iparművész portréja

Göb Péterné 20 év óta vezeti a szakkört



Valljuk meg, túl sokszor nyúlunk még giccsekért a pénztárcánkba, álművészek alkotásaiért is tudunk lelkesedni, és egy kis népieskedésért sem megyünk a szomszédba. Ilyen körülmények között hihetetlennek hangzik, hogy egy baranyai kis faluban egyetlen egy cicás, hattyús „böködött" párnát sem találtak, amikor valamilyen okból végigkérdezték az asszonyokat. A csoda Bakócán történt, a zselici dombok ölében fekvő csöppnyi községben, ahol az oroszlói műút az utolsó házak előtt tudtul adja: nincs tovább. A bámulnivaló esetet *Göb Péternétől* tudom, s őt biztos forrásnak kell tekinteni: húsz éve vezeti a bakócai asszonyok népi iparművészeti szakkörét, amely annak idején hetven taggal indult, s ma is, ebben a tévés, autós, mozis világban is ötvennél többen járnak a foglalkozásokra, s dolgoznak otthon is.

Göb Péterné, Emmi néni az iskolában tanult hímzés-horgolás csíráiból tudatos gyűjtőmunkával bontakoztatta ki mai tudását, aminek elismeréseképpen éppen mostanában kapta meg a *Népi iparművész* címet. Kezemunkáját szebbnél szebb terítők, blúzok, vánkosok, falvédők dicsérik. Nem ezekre a legbüszkébb. Kedvtelve cirógatja végig a gyönyörű fekete stóla vajszínű torontáli mintáit, ám hangja érezhetőbben melegebbé válik, amikor a bakócai lányok és asszonyok szorgalmáról, ügyességéről, szépérzékéről beszél.

— A mi asszonyaink csak eredeti népi minta alapján dolgoznak — mondja. — Kalocsai motívumokkal indultunk húsz éve, s eljutottunk a régi stílusú, úgynevezett ókalocsai mintákig. A hagyományosan elterjedt, zsúfolt kalocsai hímzés ma már divat, mindenki ezt csinálja. A mi szakkörünkben ezzel már nem foglalkozunk. Most a karádi hímzés a sláger Bakócán. Néprajzosoktól, népi iparművészektől, megyei tanácsi dolgozóktól kapunk nagyon sok segítséget. Gyakran megyünk szakköri kirándulásokra, onnan is hozunk mintákat. Jómagam mind bejártam azokat a helyeket, ahonnan motívumokat használunk fel.

A szakkör állandó központja Göb Péterné lakása, az öreg iskolában. Van ugyan hivatalos foglalkozási idő, munkaterv is, de a legnagyobb lendítőerő minden bizonnyal az, hogy bárki, bármikor jöhet tanácsért Emmi nénihez. Így érthető, hogy a sok közös élményben részesülő bakócai asszonyok munkái a népművészet igazi értékeit reprezentálják, s szereznek megyei és országos szinten is dicsőséget alkotóiknak.

Göb Péterné népi iparművész ottjártamkor lábadozott hosszú betegségéből. Várják vissza nagyon a szakköri tagok tanítómesterüket, hiszen hamarosan készülni kell az újabb kiállításokra, kirándulásokra. A kör úgy teljes, ha ő is ott van.

H. J.

CSAK NÁLUNK KERAVILL CSAK NÁLUNK KERAVILL

nagy kis HELYEN ELFÉR. TELJESÍTMÉNYŰ.
az IMPORTÁLT
centrifuga.
KERAVILL
ÁRA: 1150 Ft
OTP-hitel
VIDÉKRE CSOMAGKÜLDŐ SZOLGÁLAT
1053 Bp. V., Kossuth Lajos u. 2.

CSAK NÁLUNK KERAVILL CSAK NÁLUNK KERAVILL

FORDÍTSON MEG !

LAKÓSSÁGI ÉS KÖZÜLETI
ELLÁTÁSRA AJÁNLUNK:
férfi gumi gazdaságot
66-FT-OS engedményes áron
KAPHATÓ: CIPŐBOLTOKBAN ÉS
ÁRUHÁZAK CIPŐOSZTÁLYÁN

MIT HOL VÁSÁROLJUNK

A KONZUM PAPÍR-OSZTÁLYÁNAK AJÁNLATA:
Most érkeztek sok színben és mintával svájci öntapadós tapéták, csehszlovák papírtapéták olcsó árban, valamint import fotótapéták (poster) nagy választékát kínáljuk.

SZÖVETVÁSÁR
a LEÉRTÉKELT ARUK BOLTJÁBAN (Pécs, Sallai u. 6.) Ajánlatunk: különböző szövetek mélyen leszállított áron 50 Ft, 60 Ft, 70 Ft és 140 Ft-ért vásárolhatók. Minden kedves érdeklődőt és vásárlót szeretettel várnak a bolt dolgozói!

BUNDAVÁSÁR
az Ifjúsági Áruházban! 40 százalékos árengedménnyel vásárolhatók: női panofix bundák, női és lányka, valamint bébi báránybundák, hosszú és rövid méretállásban! Önt is várjuk!

FEHÉR HETEK
a Rábatext mintaboltban: színesleped-vásár 69 Ft-os reklámáron! Pécs, Kossuth L. u. 1. Várjuk vásárlóinkat!

Dolgozókat felvesznek

FELVÉTELRE keresünk: gyakorlattal rendelkező anyagkönyvelőt, általános előadót, garázsvezetőt, takarítónőt és udvarost. Jelentkezni személyesen. Postai Gépjármű Szállítási Üzem, Pécs, Diósi u. 51. (52945/1566)

ARUKISÉRŐKET, autószerelőket, villanyszerelőket tmk-munkára, gépkocsivezetőket, lehetőleg „E" vizsgával, tűző segédmunkást, takarítónőt, valamint raktári segédmunkásokat felveszünk. Jelentkezés: Pécs, Megyeri út 59., Füszért, munkaügy. (25/1439)

A KERESKEDELMI és Vendéglátóipari Szakmunkásképző Iskola felvesz nyolc órai elfoglaltsággal takarítónőt és 4 órai elfoglaltsággal uszodakarbantartót. Jelentkezés: Pécs, Rét u. 10. 17. sz. szoba, gondnoknál. (32/1553)

ADMINISZTRÁCIÓS munkakörbe női dolgozókat azonnali belépéssel felveszünk. Jelentkezés: AMFORA UVÉRT Megyeri út 59. Raktárbázis. (34/1568)

KOCSIKISÉRŐKET, raktári anyagmozgatókat azonnali belépéssel felveszünk. Jelentkezés: AMFORA UVÉRT, Megyeri út 59. Raktárbázis. (35/1568)

SEGÉDMUNKÁST napi 4 órás elfoglaltsággal, helyettesítésre felveszünk. Jelentkezés: Szakszervezetek Baranya megyei Tanácsa. Pécs, Szalai András u. 11. (23/1557)

AZ ÚJMECSEKALJAI II. számú Lakásfenntartó Szövetkezet igazgatósága. házfelügyelőt vesz fel. 1 1/2 szobás cserelakás szükséges. Jelentkezés: írásban, Pécs, Magyar Lajos utca 7/b. (52)

A PÉCSI Ajtósi Dürer úti óvoda takarítónőt felvesz. (120125/1500)

MŰSZAKI anyagismerettel rendelkező raktári anyagkiadót felvesz a Pécsi Dohánygyár. (52939/1547)

GYAKORLOTTAL rendelkező gépírót határozott időre felveszünk. Kesztyűgyár szakszervezeti bizottságának jogsegélyszolgálata, 7601 Pécs, Sörház u. 36. (52940)

GYAKORLATTAL rendelkező elektroműszerészt vagy technikust mellékfoglalkozásban alkalmazunk. Jelentkezés: Patyolat, Tüzér u. 13. Műszaki vezetőnél. (52936/1564)

GÉPKOCSIKISÉRŐT, segéd- és betanított női munkaerőt üzleti vállalói és üzemi munkára azonnali belépéssel felveszünk. Jelentkezés: Patyolat. Tüzér u. 13. Munkaügy. (52935/1564)

Pályaválasztó fiatalok, figyelem!

8 általános iskolai végzettséggel rendelkező fiatalokat felveszünk az 1979/80-as tanévre

fonó, szövő szakmunkástanulónak, 16 éves korig

Tanulási idő: 2 év

JUTTATÁSOK:
különélési pótlék vidékieknek havi 500,— Ft,
társadalmi ösztöndíj helybeli lakosoknak havi 450,— Ft,
havi 90,— Ft-ért reggeli, ebéd, vacsora,
munkaszüneti napokon is,
ingyen tankönyv és munkaruha,
elhelyezés kollégiumban.
Tanulmányi ösztöndíj havi 410,— Ft-tól 610,— Ft-ig, amely a tanulmányi eredménytől függően változik.

Továbbtanulási lehetőséget biztosítunk

Szakmunkásvizsga után a kereseti lehetőség havi 2500—3500,— Ft között van. Jelentkezni lehet szombat kivételével bármely munkanapon 7 órától fél 4 óráig, személyesen. Levélre is részletes tájékoztatást küldünk.

A gyár címe:

PNYV Magyar Pamutipar személyzeti-oktatási osztály, 1046 Budapest Erkel u. 30., Újpest.

LAKÁS—INGATLAN

Elcserélném 2½ szobás, komfortos, tanácsi lakásomat másfél szobás, összkomfortos, szövetkezeti lakásra. Telefon: 13-635.

Bútorozatlan szoba-konyha kiadó — gyermekeseknek is. Pécs, Dimitrov utca 19.

Kertvárosi, két és fél szobás, első emeleti, OTP öröklakás beköltözhetően eladó. Telefon: 18-860.

Szoba-konyhás, lehetőleg fürdőszobás lakást vennék 160 ezer kp-vel. Válaszokat „Február végén" jeligére a Hunyadi úti hirdetőbe kérem.

Kertvárosi, 2 szoba, összkomfortos, másodállású házfelügyelői lakásomat elcserélném bármilyen uránvárosira. Petőfi u. 50. Győr.

Komlói, két szoba, összkomfortos, szövetkezeti lakásomat pécsiért elcserélném. Válaszokat „Csere májusban" jeligére a Hunyadi úti hirdetőbe.

Ház elfoglalható. nagy üzlethelyiséggel, négy szoba, összkomfortos lakással, egészben, esetleg lakás és üzlethelyiség külön-külön is sürgősen eladó. Érdeklődni: Kossuth u. 55. (emeleten).

Orfűn, az Ady E. u. 36. sz. nyaraló eladó. Pécs, Magyar L. u. 5. I. 1.

Pécs belvárosában levő 2 szobás, III. emeleti, gázfűtéses, tanácsi lakásom elcserélném budapesti, 2½ szobás, tanácsi lakásra. „Ráfizetéssel 133840" jeligére a Felszabadulás téri hirdetőbe.

Vennék házhelyet, kétszintes családi ház építésére, a Magaslati úton vagy város felé — gázvezeték legyen. — „Március" jeligére a Hunyadi úti hirdetőbe.

Kétszobás, összkomfortos, szövetkezeti lakás téglaépületben eladó. Komló, Április 4. út 18. I. 6.

2—3 szobás, örök- vagy szövetkezeti lakást vennék a belvárosban, esetleg Uránvárosban. „János" jeligére a Sallai utcai hirdetőbe.

Elcserélném, eladnám két szoba, összkomfortos, szövetkezeti, Pécs, Endresz Gy. utcai lakásomat Pécs vagy Pécs környéki, jó állapotú családi házért. — „400 000" jeligére a Sallai utcai hirdetőbe.

Szoba-konyha albérletbe kiadó. „Megegyezéssel" jeligére a Sallai utcai hirdetőbe.

Azonnal beköltözhető egy és fél szobás, szövetkezeti lakás eladó. „Tüzér u." jeligére a Sallai utcai hirdetőbe.

Pécsett (budai kertváros), új, modern, kétszer három szoba, összkomfortos, központi fűtéses, kétszintes, kertes családi ház eladó. Beszámítunk pécsi és budapesti lakáscseréket, egy lakás feltétlen tanácsi legyen. Nagyméretű, komfortos, aknás garázs van. Kisajátítottak részére előnyös. „Budai kertváros" jeligére a Sallai utcai hirdetőbe.

Szoba-konyhás ház eladó. Vasas II., Szövetkezet u. 90.

Eladó: háromszintes, garázsos, befejezés előtt álló családi ház a III. kerületben, két családnak is megfelelő. „Azonnal beköltözhető" jeligére a Sallai utcai hirdetőbe.

Lakásért eltartási szerződést kötnék. Választ „Kölcsönös szimpátia" jeligére a Sallai utcai hirdetőbe.

Másfél—2 szobás lakást albérletbe kivennénk. — „Összkomfortos" jeligére a Sallai utcai hirdetőbe.

Pécsi, három szoba, összkomfortos, tanácsi lakást cserélnék hasonló komlóira. Pécs, Kertváros, Földes Ferenc u. 3. Csikós.

Két szoba, összkomfortos, távfűtéses, Athinay utcai, tanácsi lakásom elcserélném háromszobás, összkomfortos, tanácsira. „Szigeti városrész" jeligére a Sallai utcai hirdetőbe.

ADÁS — VÉTEL

IB-s Wartburg, 81-ig vizsgáztatva, eladó. Érdeklődni tel.: 19-814.

Hizók eladók. Fűzfa utca 12. (Légszeszgyár u. folytatása.)

353 Wartburg de Luxe, 1981. szeptemberig vizsgáztatva, eladó. Érdeklődni Pécs, Hold u. 12. 16 óra után.

Karambolos Zsigulit vennék. „Ármegjelöléssel" jeligére a Hunyadi úti hirdetőbe.

Hizott sertés eladó. — Pécs, Nagy-Daindol 5/1.

Olajkályha eladó. Pécs, Kertváros, Orgona utca 21. Wéber.

Két db nagy kecskegida eladó. Magyarürögi út 125.

Dunaújvárosi 110-es radiátorok eladók. Pécs, Borostyán u. 10. Autófényezőnél.

Veszek kettes és hármasszekrényeket, heverőket, székeket, asztalt. Szabó, Jókai u. 1. Telefon: 21-071.

1 db 160 cm magas, szürke csődörcsikó, befogható, nyergelhető, 1 db Terra kapálógép, 1 db 600-as szalagfű részgép, MIA Dieselmotor hajtással, kerekeken eladó. Bárdos László, Zengővárkony, Arany János u. 87.

Eladó Gaz 69. jó állapotban, csomagtartóval. Kántor József, Hird, Harangvirág u. 7.

Citroen 2 CV-t vagy Renault 4-et keresek, jó állapotban. Telefon: 15-683, este 6-ig.

601-es Trabant motor eladó, 600-as bódé, alkatrészek. Pécs, Kertváros, Földes Ferenc u. 3. VI. emelet 19. ajtó.

Jó állapotban levő, 250 köbcentiméteres BMW motorkerékpár egyben vagy alkatrészenként sürgősen eladó. Nagykozár, Hunyadi u. 12.

CT-s rendszámú, 601-es Trabant, 1980. júliusig érvényes műszakival, eladó. Pécs, Öz u. 1. IX. emelet, Fenyvesi Béla, 4 óra után.

Gyönyörű, zöld férfi irhabunda és 2 db 155-13 téli radiál felnivel eladó. Telefon: 16-529, este.

Modern garnitúrák
3580 Ft-tól részletre Vajta kárpitos
Pécs, Dérynė u. 11. T.: 21-474.

Mekalor 629. olajkályha eladó. Szász. Farkas István u. 9., délután 5 órától.

Eladó Philips sztereó, orsós magnó. Cím: Pécs, II. kerület, Málomi u. 4.

Választási malacok és kettő darab bárány eladó. Szilvás, Attila u. 40. Máté István.

Pogányban, volt harangozónál 2 bika eladó. 7 mázsás. Horváth György.

Eladó 350 köbcentiméteres Velorex. Érdeklődni Szigetvár, Tömpe J. u. 8.

Karambolos autót vennék. „Bármilyen" jeligére a Sallai utcai hirdetőbe.

ARÓ dzsip (PD-s) eladó. Pécs, Gyöngy u. 20.

5 darab 110—130 kg-os hízó eladó. Érdeklődni Pécs, Gyöngy u. 6. (Légszeszgyár u. folytatása), Nikolics László.

VEGYES

Felvételre keresünk Pécsett létesítendő alközpontunkhoz kereskedelemben jártas, általános műszaki szakismerettel, erős- és gyengeáramú, kézi és forgácsolószerszámhoz értő szakembereket osztályvezetői, csoportvezetői, eladási-felvásárlási ügyintézői, raktárvezetői, raktárosi, áruösszeállítói, gondnoki, tmk-szerelői, gépíróigépszámlázói munkakörbe.

JELENTKEZÉS:

részletes életrajz megküldésével MAGÉV központjához:

1076 Budapest, Tanács krt. 25.

Személyzeti osztály.

Uzlethelyiség forgalmas helyen kiadó. „Belváros" jeligére a Sallai utcai hirdetőbe.

Takarítást, parkett- és hajópadló csiszolást, ablaktisztítást (festés után is), költöztetést, lomtalanítást — szállítással, vállal kisiparos — közületnek is. Árengedmény, most kérje. Levélcím: Pécs, Dimitrov u. 32.

Szombatonként takarítást vállalok. „Bizalom" jeligére a Sallai utcai hirdetőbe.

Gépelést délutánonként vállalok. Helybe mennék. „Szakmaszerető" jeligére a Sallai utcai hirdetőbe.

Egyetemista korrepetitort keresek negyedikes fiam mellé matematikából. Csabai, Páfrány u. 1/B.

Harmadikos gimnazista fiam matematika korrepetálásához tanárt vagy főiskolást keresek. Telefon: 14-055/92 mellék.

KÖZÉRDEKŰ

AZ IFJÚSÁGI HÁZ Központi Amatőr Színpada felvételt hirdet 17—24 éves lányok és fiúk részére. A jelentkezőket január 11-én 18.00 órától várják az Ifjúsági Ház színháztermében.

A KOMLÓ városi Tanács elnöke (7300 Komló, Lenin tér 4.) pályázatot hirdet egészségügyi osztályvezető városi és járási főorvosi állás betöltésére. Képesítési követelmény: orvostudományi egyetemi végzettség. Fizetést munkaköri pótlék egészíti ki. Az állás azonnal elfoglalható. Jelentkezés: személyesen vagy írásban a Városi Tanács elnökénél.

HALÁLOZÁS

Mély fájdalommal tudatjuk, hogy szeretett jó édesanya, anyós, nagymama, dédike és kedves rokon,
ÖZV. HORVÁTH GYÖRGYNÉ
90 éves korában, hosszú szenvedés után elhunyt. Temetése január 15-én, hétfőn 1 órakor lesz a központi temetőben.

Mély fájdalommal tudatjuk, hogy szeretett édesapánk, apósom, nagyapánk,
PUSKÁS JÓZSEF
90 éves korában váratlanul elhunyt. Temetése január 15-én, hétfőn 12 órakor lesz a központi temetőben. A gyászoló család.

Mély megrendüléssel tudatjuk, hogy szeretett édesapánk, apósunk, nagypapánk, dédnagypapánk és rokonunk,
BERNÁTH JÓZSEF
Aradi vt. útja 16. sz. alatti lakos, 79. évében váratlanul megpihent. Utolsó földi útja január 15-én, hétfőn fél 2 órakor lesz a pécsi központi temetőben. A gyászoló család.

Mély fájdalommal tudatjuk, hogy szeretett élettársam, édesapánk, nagypapánk és testvérünk,
BOTOS IMRE
54 éves korában elhunyt. Temetése 1979. január 15-én, hétfőn fél 4 órakor lesz a központi temetőben. A gyászoló család.

Mély fájdalommal tudatjuk, hogy szeretett édesanyánk, nagymamánk, anyósunk és dédmamánk,
ÖZV. FARKAS JÓZSEFNÉ,
szül. Ábrahám Katalin
70 éves korában váratlanul elhunyt. Temetése 1979. január 12-én, délután 3 órakor lesz a pécsszabolcsi temetőben. A gyászoló család.

Mély fájdalommal tudatjuk, hogy szeretett férj, apa, após, nagyapa,
RUBINSZKI JÓZSEF
48 éves korában váratlanul örökre itthagyott bennünket. Temetése január hó 15-én, 2 órakor lesz a központi temetőben. Gyászoló özvegye és a Varga család.

Mély fájdalommal tudatjuk, hogy
FEHÉR KÁROLY
23 éves korában elhunyt. Temetése 1979. január 15-én, hétfőn fél 3 órakor lesz a központi temetőben. — A gyászoló család.

Fájdalommal tudatjuk, hogy szeretett munkatársunk,
ÖZV. KAMARÁS SÁNDORNÉ
Lakatos Mária
56 éves korában váratlanul elhunyt. Temetéséről később történik intézkedés. Dél-dunántúli TÜZÉP Vállalat.

KÖSZÖNET

Köszönetet mondunk mindazoknak, akik édesanyánkat,
ÖZV. INKELLER JÓZSEFNÉ
Nemesits Katalint
utolsó útjára elkísérték. A gyászoló család.

Köszönetet mondunk mindazoknak, akik szeretett halottunk,
MARTON JÁNOSNÉ
Pozsgai Judit
temetésén részt vettek, koszorúk, virágok küldésével vagy bármi más módon fájdalmunkat enyhíteni igyekeztek. A gyászoló család.

Ezúton mondok köszönetet a kedves rokonoknak, szomszédoknak, ismerősöknek és a ház lakóinak, akik szeretett feleségem,
KRAUPA JÓZSEFNÉ
temetésén részt vettek, koszorúkkal, virágokkal fájdalmamat enyhíteni igyekeztek. Gyászoló férje.

Köszönetet mondunk mindazoknak a rokonoknak, ismerősöknek, akik
ID. KISS MIHÁLY
temetésén részt vettek, koszorúk és virágok küldésével fájdalmunkat enyhíteni igyekeztek. A gyászoló család.

Köszönetünket fejezzük ki mindazoknak, akik szeretett halottunk,
BÉKÉS ISTVÁN
temetésén részt vettek és együttérzésükkel fájdalmunkban osztoztak. Gyászoló özvegye és gyermekei.

Egy egész esztendő humortermésének javát adja közre a Ludas Matyi Évkönyve



Kapható a hírlapárusoknál.

Az EIVRT Sopiana Gépgyára FELVESZ:

- esztergályosokat,
- marósokat,
- lakatosokat,
- gépszerelőket,
- bérelszámolásban jártas dolgozót,
- műszaki területre közép- vagy felsőfokú végzettséggel, szakmai gyakorlattal rendelkező dolgozókat,

Jelentkezés:

EIVRT SOPIANA GÉPGYÁRA Felvételi iroda, Pécs, Szalai A. u. 8.

ELADÓK

- ☐ garanciális körfűrészgépek,
- ☐ esztergapadok,
- ☐ marógépek,
- ☐ automata esztergák,
- ☐ hidraulikus présel,
- ☐ motoros fűkaszák,
- ☐ univerzális csúcsköszörűk.

Érdeklődni:
MAGÉV, Pécs, Bajcsy-Zs. u. 35.

VÁSÁROLJON NÁLUNK
IMPORT
FÉRFICIPŐT
ÁRA: 280,— Ft
KONZUM SZÖVETKEZETI ÁRUHÁZ PÉCS, KOSSUTH TÉR

JERSEYVÁSÁR
1 m 90,— Ft
(150 cm széles)
Amíg a készlet tart!
KONZUM SZÖVETKEZETI ÁRUHÁZ PÉCS, KOSSUTH TÉR

Olimpiai pontok

Baranya és a PMSC növelte pontszámát

Az egyesületek, a szakosztályok rangsorának összeállítása évről évre az olimpiai pontverseny alapján történik. Baranya sportolói 1977-ben 521 pontjukkal az 5. helyen végeztek a megyék rangsorában. Az egyesületek közül a PMSC szerepelt a legjobban, 323 pontjukkal a 12. helyet foglalták el.

A Megyei Sporthivatal munkatársa, *dr. Szepezdi István* a napokban készült el azzal az összeállítással, mely az elmúlt évben megrendezett országos bajnokságokon megszerzett olimpiai pontokat tünteti fel.

— Sportolóink eredményesen szerepeltek az 1978. évben — mondotta dr. Szepezdi István. — Baranya sportolói 521-ről 610-re, a PMSC versenyzői 323-ról 333-ra növelték olimpiai pontjaik számát.

Ezek az adatok még nem véglegesek, mert az országos hivatalos pontverseny még nem látott napvilágot és kisebb változások előfordulhatnak, a lényeg azonban nem változik, megyénk minőségi sportjának fejlődésében törés nem következett be, több sportágban előrelépés történt.

— Tizenhat sportágban 11 egyesület sportolói szereztek olimpiai pontot, ez megyénk sportmozgalmának sokrétűségéről tanúskodik — mondotta dr. Szepezdi István. Az egyes sportágak eredményeit vizsgálva örvendetes fejlődésről számolhatunk be a kerékpározóknál, úszóknál, kajakozóknál, ökölvívóknál, cselgáncsozóknál. Az ökölvívóknál például három egyesület sportolói is szereztek olimpiai pontot. A PVSK mellett a Steinmetz SE és a Komlói Bányász versenyzői is olimpiai ponthoz jutottak. Az atléták az elmúlt években mindig eredményesen szerepeltek. 1978-ban visszaesés volt ebben a sportágban.

— *Mi a helyzet a PMSC-nél?*

— A PMSC kerékpárosai 45 ponttal dicsekedhetnek, a birkózók 50 olimpiai pontot gyűjtöttek, az atléták 89 olimpiai ponttal rendelkeznek, a kajakozók 8, a labdarúgók 11, a tornászok 4, az úszók 77, a kézilabdázók 11, a súlyemelők 28 olimpiai pontot értek el. A kerékpárosok, az úszók és a kézilabdázók előretörése feltétlenül figyelemre méltó.

— *És a többi egyesületek?*

— A PVSK sportolói 103 olimpiai ponttal zárták az évet, a Komlói Bányász 40-ről 48-ra növelte olimpiai pontjai számát. A Steinmetz SE 4 helyett 24 olimpiai pontot szerzett. A Mohács-Véméndi TE 27, az Universitas PEAC 14, a Vízügy 5, az MHSZ 7, a Kinizsi 4, Siklós 8, a Pécsi Sportiskola cselgáncsozói 40 olimpiai pontot harcoltak ki az elmúlt évi versenyeken. A cselgáncs sportban igen jó utánpótlás nevelődik Pécsett.

Az elmúlt évben az olimpiai pontok mellett a nagy nemzetközi versenyeken megszerzett nemzetközi pontokat is figyelembe vették. Ezen a téren is jól állnak Baranya sportolói, a számítások szerint körülbelül 20 nemzetközi ponttal zárták az évet. A versenyzők közül kiemelkedett Lénárt és Alvics teljesítménye, mindketten 7—7 nemzetközi pontot szereztek. Nemzetközi minősítést csak egy Baranya megyei sportolónak, a súlyemelő Lénártnak sikerült elérnie, Kispál, a Komlói Bányász atlétája ugyan elérte a szintet, de azt nem az előírásnak megfelelő szintű versenyen futotta. Ezért ezt a minősítésnél nem veszik figyelembe.

Hegyi István

A kemping-élet hírei

Klubnapot rendez a Magyar Kemping Klub Baranya megyei Szervezete, 1979. január 12-én, pénteken este fél 6-kor, az Ifjúsági Házban. Az elnökség beszámol az 1978-as évi eredményekről és ismerteti a klub 1979-es terveit.

A helyszínen is lehetőség nyílik az 1979-es tagdíj befizetésére, amely január 1-től 100,— Ft, és egyúttal biztosítja a tagok részére a kéthetente megjelenő „KARAVÁN" c. lapot is. Azok a klubtagok, akik január 31-ig tagdíjukat befizetik, részt vesznek a március 1-én megrendezendő, nyilvános sorsoláson, melyen „Canaria" lakósátrat, minitévét, táskarádiót, kemping grillsütőt és étkészletet sorsolnak ki. A sorsoláson az új belépők is részt vesznek.



Egy kis erőfejlesztés. Edzenek a komlói labdarúgók a kökönyösi pályán

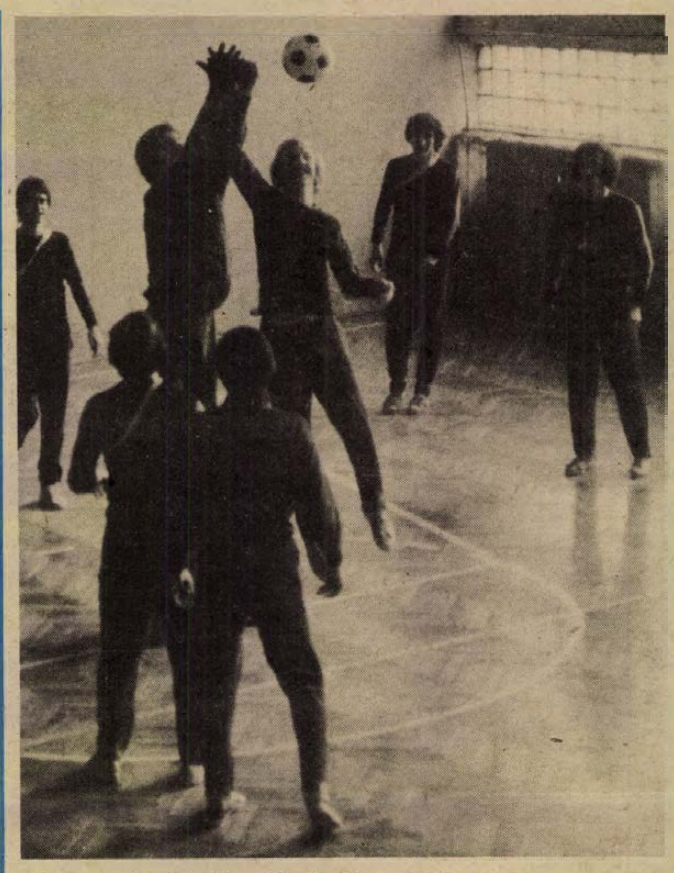

Tornatermi edzéseken készülnek a PMSC labdarúgók a bajnoki idényre

SPORT DN SPORT

Kosárlabda

A Postás-fiúk az NB II-ben

Az NB II-be jutásért Baranya, Somogy és Tolna megye megyei férfi kosárlabda-csapatai osztályozót játszottak. Baranya bajnokának a Tolna—Somogy megyei bajnokság győztesével kellett játszani. Tolna megye bajnoka Kaposváron 1 ponttal győzött, Szekszárdon viszont Somogy megye bajnoka négy ponttal bizonyult jobbnak. Így a Pécsi Postás a Kaposvári Gazdásszal játszott osztályozó mérkőzést. A december 28-i kaposvári találkozón a Kaposvári Gazdász 74:61 arányban bizonyult a pécsieknél jobbnak. Január 9-én, a visszavágón a Pécsi Postás férfi kosárlabdacsapata végig vezetve 84:58 arányban biztos és megérdemelt 26 pontos győzelmet szerzett. Nagyobb rutinjával és lelkesedésével egy év után a Pécsi Postás ismét visszakerült az NB II-be.

Röplabda NB I.

NIM—Universitas PEAC 3:0 (2, 1, 3). Női mérkőzés, Pécs, POTE tornacsarnok, 150 néző. V.: Radnai, Bogyó. Könnyedén játszva, 29 perc alatt győzött a bajnok együttes, de a lelkes egyetemista csapatból Kovács most is megmutatta, hogy a fővárosiak sáncán is meg lehet találni a rést. Jók: Bardi, Halászné, Bánhegyiné, ill. Kovács.

Asztalitenisz

Az első idei nagy erőpróba előtt versenyzőink

Brightonban csütörtökön reggel a csapatversenyekkel kezdődik az angol nemzetközi asztalitenisz bajnokság, a Norwich Grand Prix keretében. Európa csaknem valamennyi számottevő játékosa asztalhoz áll, hiányzik viszont a benevezettek közül Jugoszlávia és az NSZK válogatottja. A bajnokság kiemelkedő eseményének ígérkezik a kínai csapat indulása, amely már napok óta a szigetországi városban tartózkodik.

– Nagy várakozással tekintünk a háromnapos erőpróba elé, hiszen végre teljes csapattal indulhatunk – mondta Berczik Zoltán, a válogatott vezető edzője. – Az őszi sorozatról ugyanis hiányzott Jónyer, most viszont ő is csatasorba áll. Bízom benne, hogy folytatódik a múlt évi jó szereplésünk és több számban is helyezéseket érünk el.

A küldöttségnek Kozák Mihály, a szövetség intéző bizottságának a tagja a vezetője, edzője Berczik Zoltán, a játékosok pedig: Gergely Gábor, Klampár Tibor, Jónyer István, Takács János, Magos Judit, Szabó Gabriella, Oláh Zsuzsa és Urbán Edit.

Baranya legjobb atlétikai eredményei 1978-ban

A gátfutásban nem sok változás történt egy év alatt. Vanyek mögött nincs igazi gátfutónő. A felnőttek számában nem volt tíz induló egész évben. 400 m gátfutásban Baranya megyei versenyzőnő nem állt rajthoz. Jövőre még sivárabb lesz a kép, mert Vanyek a Testnevelési Főiskolára került. A magasugrók rossz évéről már többször írtunk. Az országos ranglistán 1977-ben hárman szerepeltek a legjobb tíz között (Gubán 4., Ötvös 6., Ilovay 8. volt). Az elmúlt évben csak Ilovay tudott egy 9. helyezést elérni. Gubánt menti tartósabb sérülése, de a hátsóbb sorok megrekedésére nincs megfelelő magyarázat. Azért reménykedünk, hogy az idén újra fellendülés következik.

Távolugrásban Vanyek előző évi eredményét ismételte meg; egy ízben a megengedettnél erősebb hátszéllel 6.08-at ért el. A többieknél alig van változás, a 6 m elérése bármelyikük számára távolinak tűnik. A sokoldalú Mayer Györgyinek talán valamelyik számra erőteljesebben kellene felkészülnie. A dobószámokban a sok éves pangás tavaly is folytatódott. Egyedül Torma Ibolya szívóssága jelentett kivételt, s többszöri csúcsjavításban nyilvánult meg. Torma az országos ranglistán a 11. helyről a 8-ra lépett elő. A fiatalabbak közül az idén 17 éves Tamás Andrea talán megjavíthatja az ifjúsági gerelyhajító csúcsot (44.64 m) és ha edzője is úgy véli, végre letörölheti a 26 éves súlylökő csúcsot (11.88 m) az élről.

Zárójelben a versenyzők előző — 1977. — évi eredményeit tüntetjük fel.

MAGASUGRÁS:

1.77 Ilovay Zsuzsa PMSC (1.77),
1.76 Gubán Gabriella PMSC (1.81),
1.74 Ötvös Éva PMSC (1.80),
1.68 Vanyek Zsuzsa KBSK (1.70),
1.68 Lábadi Mária PVSK (1.68).

TÁVOLUGRÁS:

5.84 Vanyek Zsuzsa KBSK (5.84), (hátszéllel 6.08),
5.72 Mayer Györgyi PMSC (5.69),
5.68 Szokolai Vali PMSC (5.73),
5.50 Oskó Rita PMSC (5.17),
5.48 Mészáros Emese PMSC (—),
5.40 Tamás Andrea PSI (—).

SÚLYLÖKÉS:

12.23 Fehér Lajosné PMSC (12.28),
12.15 Torma Ibolya PMSC (12.23),
11.20 Tamás Andrea PSI (—),
11.15 Hamar Mária Ú. PEAC (12.41),
11.05 Gallai Erzsébet Ú. PEAC (—).

DISZKOSZVETÉS:

41.18 Fehér Lajosné PMSC (39.80),
40.96 Torma Ibolya PMSC (42.10),
39.12 Kiss Ottilia PVSK (43.12),
39.10 Szappanyos Rózsa PVSK (39.14),
33.24 Zámbó Lilla PMSC (33.74).

GERELYHAJÍTÁS:

50.76 Torma Ibolya PMSC (48.64),
45.00 Kovács Júlia PVSK (45.06),
40.86 Tamás Andrea PSI (34.62),
39.04 Zámbó Lilla PMSC (35.72),
38.52 Tölgyes Márta Ú. PEAC (41.56).

ÖTPRÓBA:

4001 p. Vanyek Zsuzsa KBSK (3926 p.),
3355 p. Mayer Györgyi PMSC,
3297 p. Horváth Lilla Ú. PEAC.

Villányi Nándor

SAKK

Tökéletes lépéskényszer

A PMSC mesterei közül Karsa László szerepelt legsikeresebben az 1978-as esztendőben. Július hó folyamán a svájci Bielben 100 fős, erős mezőnyben holtversenyben az ötödik helyen végzett, megelőzve két magyar mestertársát, Tompa János és Tábor József mestereket. Október hónapban az országos középdöntőben sem vallott szégyent. 16 fős csoportjában a negyedik helyen végzett; az első három helyezett jutott a döntőbe. Az OB I-es mérkőzések során is jól helytállt. Első és második táblán váltakozva játszott, és 11 mérkőzésből 6 pontot szerzett. Az alábbiakban csapatmérkőzésen aratott, egyik győztes játszmáját mutatjuk be. Ellenfele Mufics István mesterjelölt, a Tapolcai Mereszjev játékosa.

VEZÉRCSEL

Mufics I. — Karsa L.

1. d4, Hf6. 2. Hf3, c5. 3. c4, e6. 4. Hc3, d5. 5. Fg5, (Lépéscserékkel az elhárított vezércsel ún. fél-Tarrasch változatához jutottak el az ellenfelek. Világos 5. lépése helyett szokásosabb és erősebb 5. e3 vagy 5. cd:) — cd:1. 6. Hd4:, e5. 7. Hc2 (7. Hdb5, a61. 8. Hd5:?, ab:1. 9. Hf6:†, Vf6:! és a sötét tisztet nyer.) — d4. 8. Hd5, Fe6. 9. e4, Hc6. 10. Fd3, Fe7. 11. He7: (11. 0–0, Hd5:!) — Ve7:. 12. 0–0, h6. 13. Fd2, g51. 14. b4, a51. 15. b5, Hb8. 16. Fc1, b6. 17. Fa3, Vc7. 18. Bc1, Hbd7. 19. Ha1, Hc5. 20. Hb3, Hfd7. (Sötét előnye kétségbevonhatatlan, a stratégiai fontosságú c5 pontot birtokolja, és kezdeményezhet a vezérszárnyon.) 21. Be1, Bc8. 22. Ff1, Vd8. 23. Bc2, Vf6. 24. Vh5, g4. 25. Fc1, Vg6. 26. Vg6:, fg:. 27. Hd2, g5. (A vezércsere sem enyhítette világos gondjait, az erős szabad gyalog, a félig nyílt f vonal és c vonal biztosítja sötét fölényét a végjátékban.) 28. g3, Kf7. 29. Fa3, Kg6. 30. Hb3, Bhf8. 31. Fc5:, Hc5:. 32. Hc5:, Bc5:. 33. Fe2, Kf6. (A királyvándorlás célja, hogy a c5 pontot sötét túlfedezze.) 34. Bec1, Ke7. 35. Kg2, Kd6. 36. f3, gf:†. (Erősebb volt 36. – d3!) 37. Ff3:, Fh3†. 38. Kh3:, Bf3:. 39. Kg2 (Kg4, Be3. 40. Kh5, Be4:. 41. Kh6:, g4!) – Bf6. 40. Bf1, Bf1:. 41. Kf1:, Bc7. 42. Ke2, Kc5. 43. Bc1, Bf7. 44. h3, h5. 45. a3, a4, és a világos feladta, mivel lépéskényszere miatt a sötét bástya vagy király behatolása ellen nincs védelem.

Kocsis László

Totótippek

	Népsport	Magyar N.	Dunántúli N.
1. Ascoli—Fiorentina	1 x	1 x 2	x 2
2. Atalanta—Róma	x	x	x
3. Bologna—Milan	x 2	2 x	x 2
4. Catanzaro—Napoli	x 1	1	1 x
5. Juventus—Lanerossi	1 x	1	1
6. Lazzio—Perugia	x 1 2	x 1	1 2
7. Verona—Torino	x 2	2	1 x
8. Bari—Pescara	1 x	x 2	1 x
9. Cesena—Udinese	1 x	2 x	x
10. Genoa—Foggia	1 x	1	1 x
11. Palermo—Lecce	1	x 1	x 2
12. Spal—Sampdoria	1 x	1	1
13. Taranto—Brescia	1	2 x	1
+1			
14. Nocerina—Rimini	1 x 2	x	1 x

Dunántúli Napló

Az MSZMP Baranya megyei Bizottságának lapja
Főszerkesztő: **Mitzki Ervin**
Főszerkesztő-helyettesek:
Báling József és **Hallama Erzsébet**
Szerkesztőségi ügyelet 8–20 óráig
10-053, 20 óra után 15-726
Kiadja
a Baranya megyei Lapkiadó Vállalat
Felelős kiadó: **Braun Károly**
Szerkesztőség és kiadóhivatal:
Pécs, Pf.: 134. Hunyadi út 11. 7601
Telefon: 15-000, 15-762, 15-852, 15-245, 15-264
Szerkesztőség telex: 12-421
Kiadó telex: 12-320

Készült ofszet rotációs eljárással
Saphir 96-os gépen
Pécsi Szikra Nyomda
Pécs, Engel János u. 8. 7630
Tel.: 13-177, 13-696. Telex: 12-211
Felelős vezető: **Szendrői György**

Terjeszti a Magyar Posta
Előfizethető
a hírlapkézbesítő postahivataloknál
és kézbesítőknél.
Előfizetési díj egy hónapra 21 Ft
Indexszám: 25 054
ISSN 0133–2007

Világ proletárjai, egyesüljetek!

Dunántúli Napló

XXXVI. évfolyam, 11. szám
1979. január 12., péntek
Ára: 80 fillér

Az MSZMP Baranya megyei Bizottságának lapja

Kommunisták számvetése

Ismét megkezdődött országszerte a számvetés a végzett munkáról, az ez évben megvalósítandó célok és feladatok meghatározása. A párt Központi Bizottsága, az országgyűlés elvégezte már a munka értékelését országos szinten, összegezte az elért eredményeket, az elmaradásokat, fogyatékosságokat és az 1979. évi népgazdasági terv elfogadásával meghatározta a népgazdasági célokat, tennivalókat. Ez a folyamat végiggyűrűzik a párt szerveiben is. A párt-alapszerszerveiben is.

A Központi Bizottság Titkársága múlt év októberében hozott határozata szerint a pártalapszervezetek — a tanintézeti és a területi átszervezésben érintettek kivételével — az 1978-ban végzett munkájukról és az 1979. évi feladatokról általában január és február hónapban számolnak be.

A beszámolás a demokratikus centralizmus egyik kifejezője. Belső tartalma az a felelősség, amely a pártszervezetektől, a kommunistáktól a kitűzött politikai célok és feladatok maradéktalan végrehajtását igényli. Az ország anyagi alapjait a gazdaság, a termelés biztosítja. Ezért az e területeken működő pártalapszervezetek politikai irányító, ellenőrző tevékenysége különösen fontos. Beszámolásuk, a végzett munka értékelése mindenekelőtt a gazdaságpolitikai célok és a termelési feladatok megvalósítására, a cselekvési programok végrehajtására irányul.

Megyénk gazdálkodó egységei, a vállalatok, üzemek, szövetkezetek döntően jó eredménnyel zárták az esztendőt. A Központi Bizottság december 6-i ülésén hozott határozat, a megyei pártbizottság értékelése azonban több kérdésben kritikai észrevételeket is tartalmaz. Pártalapszervezeteink is akkor járnak el helyesen, ha működési területükön konkrétan és reálisan, kritikusan és előremutatóan végzik el a végzett munka értékelését, a levonható következtetések összegezését, a további célok és feladatok meghatározását.

A sikeres munkához elengedhetetlen a leghatékonyabb politikai eszközök és módszerek keresése, alkalmazása, olyan politikai irányító, ellenőrző munka, amely a fegyelmezettebb, a minőségében gazdagabb, a központi céloknak megfelelőbb termelést, munkát eredményezi.

A beszámolás és a tervezés akkor lesz sikeres, ha a vezetőségek elvégzik az alapszervezet belső életének konkrét elemzését. Ezért helyes, ha a beszámoló taggyűlések előtt a pártcsoportok értékelik a pártmegbízatások teljesítését, ha foglalkoznak a tagok egyéni gondjaival.

1979-ben egész társadalmunk, így a pártszervezetek előtt is magasabb követelmények állnak. A közösségektől és az egyénektől egyaránt szilárdabb helytállást, eredményesebb munkát vár az ország. Legyenek ebben továbbra is kezdeményezők, példamutatók a pártalapszervezetek, a kommunisták.

Rózsahegyi István,
a megyei pártbizottság
párt- és tömegszervezetek
osztálya vezetője

Szabályozzák a művelődési otthonok működését, tevékenységét

Javítják az új személygépkocsik vásárlási, illetve eladásának feltételeit

Ülést tartott a Minisztertanács

A Kormány Tájékoztatási Hivatala közli: a Minisztertanács csütörtökön ülést tartott.

A kulturális miniszter javaslatára a kormány rendeletet hozott a művelődési otthonok működésének újraszabályozására. Az intézkedés célja az 1960-ban hozott jogszabályok korszerűsítése, a közművelődési intézmények tevékenységének fejlesztése.

A Minisztertanács a belkereskedelmi miniszter előterjesztése alapján a kereslet és a kínálat összhangjának javítása érdekében határozattal módosította az új személygépkocsik vásárlásának, illetve a három évnél nem régebben vásárolt járművek eladásának feltételeit.

A Minisztertanács titkársága vezetőjének előterjesztése alapján a kormány felhívta a minisztereket és az országos hatáskörű szervek vezetőit, hogy vizsgálják meg az országgyűlés decemberi ülésszakán elhangzott képviselői észrevételek és javaslatok megvalósításának lehetőségét és tájékoztassák erről az országgyűlés elnökét, valamint az indítványozó képviselőket.

A kormány ezután egyéb ügyeket tárgyalt.

Fejlesztésre 16 millió forint

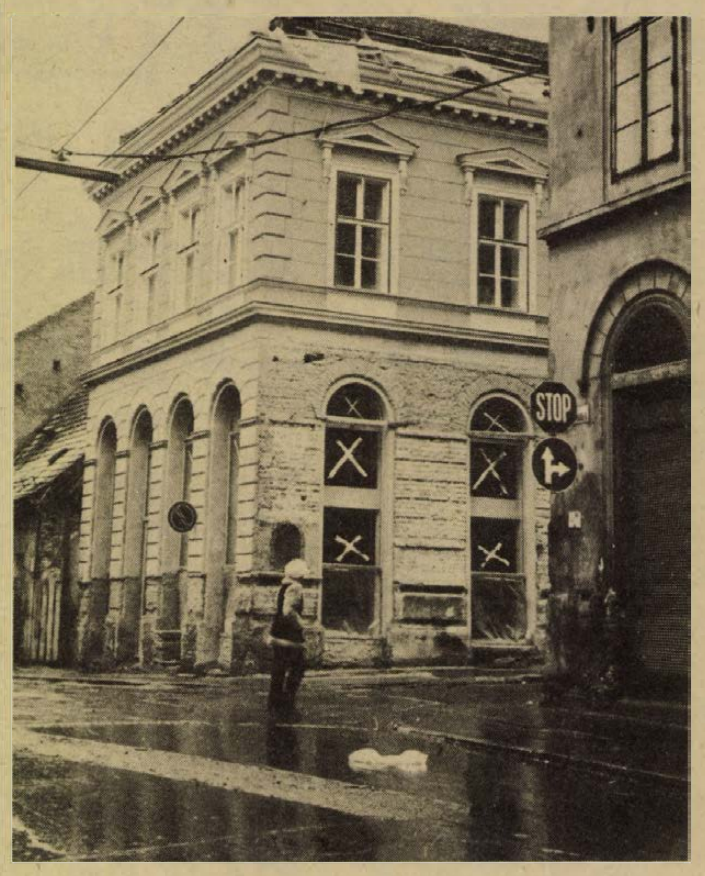

Befejezés előtt a pécsi „Sarokház" presszó

Korszerűsíti egységeit a vendéglátóipar

Új mosogatógépek, sörtank

Megkezdik az Olimpia szakaszos felújítását

A Baranya megyei Vendéglátó Vállalat 237 egységével áll nap mint nap a vendégek szolgálatára. A korszerűbb, kulturáltabb vendéglátás érdekében az V. ötéves tervben fejlesztésre mintegy 55 millió forintot terveztek — ennek több mint 80 százalékát már felhasználták, teljesítették 1978 végére.

Ebben az évben fejlesztésre a tavalyinál egymillió forinttal többet, mintegy 16 millió forintot irányoztak elő. Ebből az összegből tovább folytatják többek között az úgynevezett „hűtőprogram" megvalósítását — ebben az évben újabb 85 darab hűtőgép üzembe állításával gondoskodnak az étel- és italhűtésről. A dolgozók munkájának könnyítéséért újabb öt darab mosogatógépet vásárolnak a már meglevő 15 gép mellé. A munkát könnyítő „berendezések" közé sorolható a hordócsapolást megszüntető sörtank, amelybe közvetlenül átfejthető az ital tankos gépkocsikból. Eddig három egységükben működik már ez a korszerű „csapolási forma" — ebben az évben Pécsett a fedett piacon is két darab 10 hektós sörtankot állítanak üzembe. Melegen tartó pultokra, gyorssütőkre ebben az évben mintegy kétmillió forintot fordítanak. Munkavédelmi jellegű fejlesztésre egymillió forintot költenek.

Számos üzletük átalakítását, korszerűsítését, újak nyitását is tervbe vették 1979-re. Mintegy 700 ezer forintos költséggel Pécsett, a Lvov-Kertvárosban az ABC közelében levő volt zöldségboltot bisztróvá alakítják, a tervek szerint ez év első negyedében állítják üzembe. Pécsett a Sarokház eszpresszóban végeztek jelentős felújítási, átalakítási munkát — mintegy másfél millió forintos költséggel. A tervek szerint a Sarokház áprilisban nyit. A Bajcsy-Zs. u. és a Szalai András u. sarkán Sztár presszó néven új üzletet terveznek a vendéglátás szolgálatába állítani. A régi, elavult Baranya bisztrót is korszerűsítik — új sütő- és főzőgépekkel szerelik fel, javítják a szellőztetését is. Előreláthatóan a bisztró február hónapra lezár a munkák miatt.

Mohácson a közétkeztetés javításáért a Kék Duna eszpresszót tervezik a déli órákban önkiszolgáló éttermi feladatok ellátására is alkalmassá tenni. Ez év végén ugyancsak Mohácson a Csele-csárdát kezdik meg önkiszolgáló bisztróvá alakítani.

Szigetváron az egy épületben levő Zselic borozó és Sziget cukrászda összevonásával melegkonyhás önkiszolgáló bisztrót kívánnak majd működtetni. Ez év nyarán Pécsett megkezdik az Olimpia étterem szakaszos felújítását, először a villany- és vízhálózat korszerűsítését végzik el. A szkókói vendéglőt — ami jelenleg nem vendéglátói feladatokat lát el — ismét vendéglátásra teszik alkalmassá. Előreláthatóan az év végén kezdik meg az átalakítási munkákat. A majd télennyáron üzemelő vendéglőben — ahol kerthelyiséget is kialakítanak — vadhúsokból készült speciális ételeket is árusítanak.

G. F.

Gyorsított műszaki intézkedések

A szénbányák teljesíti fejlesztési tervét

Tanácskozott a Mecseki Szénbányák pártbizottsága

A Mecseki Szénbányák pártbizottsága tegnapi ülésén számot adott az V. ötéves tervidőszak első három évéről. A vállalat 1975-ben készítette el az ún. hároméves felkészülési tervét, amely többek között kimondta, hogy fokozott gondot kell fordítani a szénvagyon-pótló beruházások növelésére, a műszaki fejlesztésre.

A tervhez viszonyítva három év során három és fél kilométerrel több vágatot hajtottak ki.

Az elmúlt felkészülési időszakban több aknamélyítést, illetve továbbmélyítést végeztek mint a megelőző tíz év alatt. Befejezték a Zobák centrális szállítóakna mélyítését az 5. szintig, tovább mélyítették Kossuth III-as légaknát, valamint Béta-bányaüzem mindkét függőleges aknáját, s megkezdték a Kossuth szállító aknák pótlására létesülő Kossuth IV-es akna mélyítését. Négy bányaüzemben új termelőszintek feltárását, rakodóépítési munkáit végezték. Ebben az időszakban helyezték üzembe Kossuth III-as aknát, Rücker aknát a 4-es tárolószinti rakodóval.

A tervezettnél többet fordítottak géppótlásra. Míg a IV. ötéves tervben 363 millió forintot, addig az elmúlt három évben összesen 552 milliót költöttek műszaki fejlesztésre. Komoly összegeket fordítottak a tűz- és gázvédelmi beruházásokra. Ezek a felsorolt beruházások nagymértékben elősegítették, hogy javuljanak a munkahelyi teljesítmények. A felkészülési időszak műszaki-gazdasági eredményeinek elismeréseként 1976-ban miniszteri dicsérő oklevelet, 1977-ben Kiváló vállalat miniszteri elismerést és az MSZMP Központi Bizottságának jubileumi zászlaját nyerték el.

Jelenleg a Mecseki Szénbányáknál elegendő bányász dolgozik az aknák mélyén. Ehhez az is hozzájárult, hogy a bánya az elmúlt években lakáshoz segítette, illetve vállalati hozzájárulással támogatta a magánerős építkezéseket.

Az idei esztendő tervei között szerepel, hogy eleget tegyenek az országos szénigényeknek. 2 950 000 tonna jó minőségű szenet kell kitermelniük. A műszaki fejlesztés gépesítési programban kettős a cél, egyrészt emberi erőt kímélő, másrészt embert helyettesítő gépeket szeretnének beszerezni. Fontos helyet kapott terveikben a munkavédelmi és egészségügyi ellátás is. Ez évben biztonságtechnikai és egészségvédelmi célra 72,3 milliót fordítanak. A szénvagyon-pótló beruházásokon belül elsősorban Kossuth IV-es akna létesítésének folytatását tűzték ki célul, de kiemelten kezelik Zobákon a diagonál-akna II—IV. szint közötti továbbmélyítését.

Eszterhai Katalin

L. Brezsnyev Szófiába utazott

Leonyid Brezsnyev, az SZKP KB főtitkára, a Szovjetunió Legfelsőbb Tanácsa Elnökségének elnöke Todor Zsivkovnak, a Bolgár Kommunista Párt KB első titkárának, a Bolgár Népköztársaság Államtanácsa elnökének meghívására rövid baráti látogatásra csütörtökön Moszkvából Szófiába utazott. Leonyid Brezsnyevvel együtt utazott Szófiába Konsztantyin Csernyenko, az SZKP KB Politikai Bizottságának tagja, a Központi Bizottság titkára.

Leonyid Brezsnyev a látogatás befejeztével néhány napot pihenéssel tölt Bulgáriában.

A szovjet párt- és államfőt Moszkva Kijevi pályaudvarán az SZKP KB Politikai Bizottságának tagjai, póttagjai, a KB titkárai, valamint más párt- és állami vezetők búcsúztatták. Jelen volt Dimitr Zsulev, a Bolgár Népköztársaság moszkvai nagykövete.

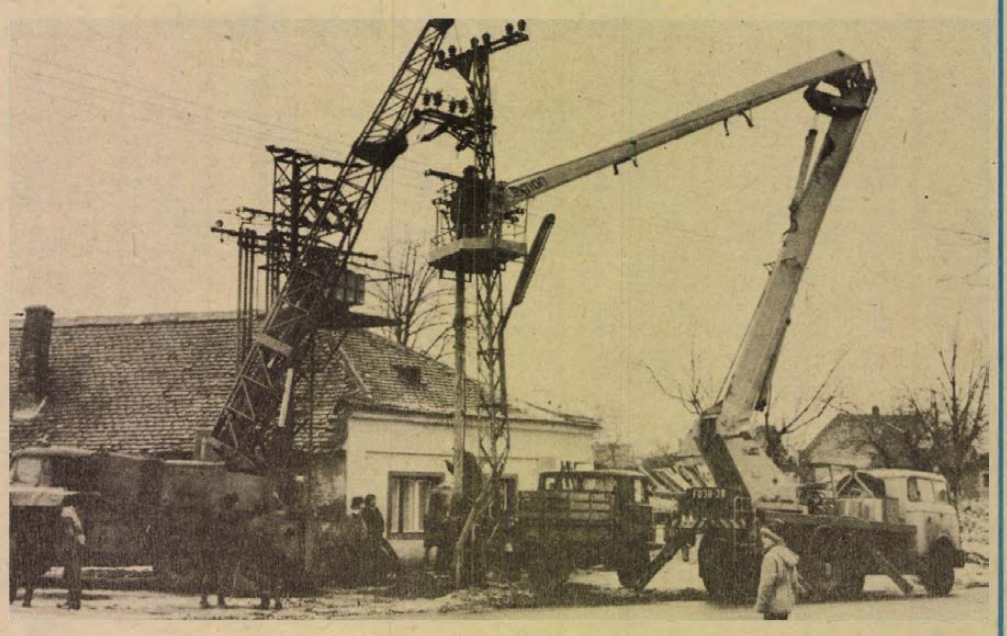

Pécsett, a Budai vámnál, a lebontott italbolt mellett leszerelik a trafókat és eltávolítják az oszlopokat, hogy helyet adjanak az itt kialakítandó, korszerű úttorkolat kialakításához az építőknek

A gátak mindenütt stabilak

A nagy erejű jégzajlás zavartalanul levonult a Dunán és a Dráván

Már nem híznak a jégtáblák a Dunán, Dráván, sőt mind kevesebb tűnik fel csütörtöktől. Déli folyónkon Örtilostól Matytyig 143 kilométeres szakaszt figyel a Dél-dunántúli VIZIG jégjelentő szolgálata: tegnap Drávakeresztur felett kitisztult a víz. Úgy tűnik, megszűnt a jég utánpótlása.

Határfolyónkon a zajlás január 3-án kezdődött, 60–80 százalékban elborítva a vízfelületet, szerencsére nem torlódott, csupán Matty alatt, jugoszláv területen állt be teljes szélességben. Ezért Eszék térségében az Eszéki Általános Vízgazdálkodási Vállalat két jégtörőhajója dolgozott. Az eszéki és a pécsi vízügyi szakemberek naponként, néha óránként tartották a telefon- és URH-kapcsolatot, míg a jeget kétóránként figyelték. Három-négy nap alatt elmúlott a torlódás veszélye.

A Dunán 20 kilométeres részért felelős a baranyai jégfigyelő- és árvízvédelmi szolgálat az országhatártól Mohácsig, míg a Mohács feletti partokra a székesfehérvári és a bajai VIZIG ügyel. Január 4-én kezdődött a zajlás, Mohácsnál a vízfelszín 80 százalékán. A zajlás a leghevesebb 7–9-én volt, míg szerdán már csak 30–60 százalékosnak bizonyult, de csütörtökre tovább mérséklődött: már szórványos. A bajai kikötőben rajtra-kész jégtörők közül csak Jugoszláviába vezényeltek néhányat. Hazai Dunánkon nem törték, nem aprították a jeget. A jégfigyelőszemélyzet továbbra is készenlétben, veszélytől nem tartanak, hiszen a folyó medertelt-sége jelenleg csak 25–30 százalék.

Folyik a gátak szokásos karbantartása, a megkopott töltéskoronákat erősítik: a gátak mindenütt stabilak.

Cs. J.



A Vízügyi Igazgatóság ár- és belvízvédelmi központi raktárában, Cserkúton készenlétben állnak az esetleges „bevetésre", a nehéz- és könnyűgépek, felszerelések, világító-berendezések, mentőcsónakok és 80 fő elszállásolásához szükséges személyi felszerelések. A képen, bekészítik a csónakokba a szükséges tartozékokat.

Rendelkezés a személygépkocsik forgalmáról

A Minisztertanács csütörtöki ülésén a belkereskedelmi miniszter előterjesztésére határozatot hozott a személygépkocsi értékesítés egyes kérdéseiről.

Ennek megfelelően az új személygépkocsi megrendelésekor az eddigi 20 százalék helyett 50 százalék előleget kell fizetni. Ez az előírás — azok kivételével, akiknek a Merkur 1979-re igazolta vissza a kocsi kiadását — vonatkozik mindenkire, azokra is, akik a rendelkezés hatálybalépése előtt rendelték meg az autót. Ezeknek a vásárlóknak 1979. november 30-ig kell kiegészíteniök az előleget a vételár 50 százalékára. Természetesen, aki ezt nem kívánja, visszavonhatja megrendelését.

A Minisztertanács rendelkezése előírja azt is, hogy a Merkurtól vásárolt új személygépkocsi három éven belül csak az arra kijelölt vállalatoknak, szövetkezeteknek, vagy azok közvetítésével adható el, magánforgalomba tehát nem értékesíthető. Ez a rendelkezés nem vonatkozik a közeli hozzátartozók — például a házastársak, egyeneságbeli rokonok és testvérek — közötti gépkocsik értékesítésére vagy ajándékozásra.

Intézkedéseit a Minisztertanács a kereslet és a kínálat egyensúlyának javítása, a reálisabb igények kialakulása, nem utolsó sorban a spekuláció visszaszorítása és az ezzel kapcsolatos jogtalan jövedelemszerzés megszüntetése érdekében hozta meg.

Ismeretes, hogy az utóbbi években az életszínvonal növekedése nyomán, a lakosság személygépkocsi iránti kereslete jelentősen megnőtt, az igények jóval meghaladják az import beszerzés lehetőségeit. A Merkur jelenleg már több mint félmillió megrendelőt tart nyilván, s a kocsikra — a típustól függően — három-hat évig kell várakozni. Az előjegyzések jelenlegi nagy száma azonban nem a valós keresletet tükrözi. E mögött sok esetben a számítás, a spekulációból eredő jövedelemszerzési szándék is meghúzódik. Befizették az előleget például olyanok is, akiknek egyébként nincs, vagy nem lenne kocsira szükségük. Így azoknak is hosszú ideig kell várakozniuk a személygépkocsira, akik — bár kedvezőtlenebb az anyagi helyzetük — tényleges szükségletüknek megfelelően, nem pedig spekulációs céllal kívánnak autót vásárolni. Mindezek joggal keltettek visszatetszést a lakosság körében.

Tavasszal lakóbizottsági választások

Várospolitikai fórum Komlón

Az öt évvel ezelőtt megválasztott lakóbizottságok tagjainak megbízatása idén lejár, s az új bizottságok választására február 20. és március 31. között kerül sor Komlón. A választásokat komoly munka előzi meg, már tavaly decemberben megalakult az az operatív bizottság, amely az előkészítő munkát koordinálja, és jelentős tevékenységet fejt ki a választások lebonyolításában is.

Ezt megelőzően januárban várospolitikai fórumot rendeznek Komlón 12 helyen, ahol a város vezetői beszámolnak, az eddigi eredményekről, felvázolják a további feladatokat és a fórumokon ismertetik a lakóbizottsági választások gyakorlati megvalósítását. De ezeken a fórumokon bárki felteheti a várospolitikát, fejlesztését, és a szűkebb lakóterületét érintő kérdéseit is.

Idén először szerveznek Komlón ilyen nagyszabású fórumot, kettős céllal. Egyrészt a város lakóit igyekeznek bevonni Komló feladatainak megoldásába, ezt szolgálják a beszámolók, értékelések. Másrészt a lakóbizottsági választások gondos előkészítésével biztosítják, hogy a bizottságok élére azok kerüljenek, akik eredményesen képviselik az egyes lakóterületek érdekeit, hiszen a bizottságoknak fontos feladatokat kell ellátniuk: a lakosságot leginkább érintő kérdésekkel foglalkoznak, pl. a lakóterületek fejlesztésével, a környezettel, a mindennapi problémákkal.

*

A városi programsorozat első fórumát tegnap este tartották meg, a Május 1. Ruhagyár kultúrtermében, a Kökönyös-keleti városrész lakóinak részvételével. Elsőként Koszter Fülöp, a NEB városi Bizottságának elnökhelyettese ismertette a lakóbizottsági választásokkal kapcsolatos teendőket, ehhez a munkához kérte a területi párt-, KISZ- és vöröskeresztes szervezetek segítségét is. Majd Nagy Ferenc, a városi tanács elnökhelyettese számolt be a város eddigi eredményéről és feladatairól:

— Nagy jelentőségű esemény városunk életében, hogy 1979. január 1-vel Komló járási székhely lett, ezzel elnyerte a középfokú közigazgatási központ rangot. Az új komlói járás nagyobb területet lát el, mint amelyen a sásdi tevékenykedett, mintegy 48 ezer ember tartozik hozzá — mondta Nagy Ferenc.

Szólt azokról a tervekről és beruházásokról, melyek a közeljövőben valósulnak meg. Ez évben 517 lakást adnak át Komlón, melyek nagy része a bányászlakás program keretében valósul meg, és mintegy 450 lakáson dolgoznak az építők. A tervek szerint még ebben az évben elkészül a Carbon új cipőüzeme, ahol 800-an kapnak munkaalkalmat. Jó ütemben halad, a MOM komlói gyáregysége üzemcsarnokának építése, és a Betonipari Művek rekontsrukciója. Szólt a gondokról is: főként a vízellátás és a szennyvízderítés rendkívül rossz helyzetéről.

A kökönyösiek hozzászólásaikban főként a városrész gondjaira hívták fel a fgiyelmet, segítséget kértek járdaépítésekhez, parkok gondozásához, a lakóházak karbantartásában és a kereskedelmi ellátás javításában.

G. M.

Párbeszéd a lakossággal

ÚJSÁGHIR: Baranyában az április közepéig tartó, összesen 126 falugyűlésen beszélik meg a községek életét, az eddig végzett munkát és a közérdekű tennivalókat.

Kozármisleny falugyűlésre készül

A megyétől kapott ajánlás szerint az idei falugyűléseken három fő témáról kell szót váltani a lakossággal: az 1978-as munka és az 1979-es terv, a mezőgazdasági kistermelés helyzete, valamint a községet közvetlenül érintő, közérdekű – elsősorban ellátási – kérdések. A felkészülés mikéntjére Kozármislenyben kerestük a választ.

A január 1-én városkörnyékivé lett község ma közel 2300 lakost számlál, a tavalyi falugyűlésen mégis mindössze 35-en vettek részt. Érdektelenségből? *Szántó Tibor* tanácselnök „megvédi" a kozármislenyieket:

– A lakosság 80 százaléka Pécsre jár dolgozni, sokuknál a műszakbeosztás sem kedvez a részvételhez. Meg az az igazság, hogy egy konkrét feladathoz könnyebb mozgósítani. Például amikor részfalugyűlést tartottunk az újtelepi járdák ügyében, akkor nem panaszkodhattunk.

– Miről számol be a tanácselnök?

– Természetesen az óvodaépítésről, ez most a legfontosabb. Tavaly a lakosság is felajánlotta a segítségét segéd- és szakmunka formájában. Most arról számolhatok be, hogy az év közepére elkészül, s talán egy csoportot már áprilisban elhelyezhetünk.

– Az óvoda a társközségeket is érinti, hiszen nagyon sok gyereket hoznak be azokból, s ott lakó munkavállalók is vannak – fűzi hozzá *dr. Bellegi Imre* körorvos, a Hazafias Népfront községi elnöke.

– És az idei feladat?

– Ismét csak az óvoda – folytatja Szántó Tibor. – Amíg azzal el nem készülünk, másra nem nagyon gondolhatunk, bár volna mit tenni. A községfejlesztési alapunk mintegy 300 ezer forintot tesz ki, házhely-eladásból további 300 ezerre számíthatunk. Egyelőre minden attól függ, hogy az óvodaépítést megtakarítással fejezzük-e be. Szeretnénk a megyei kölcsönalapból felvett 670 ezer forintot visszafizetni.

– Az óvoda után az újtelepi utak megépítése a legsürgetőbb feladat – mondja dr. Bellegi Imre, az Újtelep tanácstagja. – Ezt mindig kérik, de nem volt rá pénz. Bizonyára téma lesz a mostani falugyűlésen is és idén sem tudunk sokat ígérni. Viszont az újtelepi ABC, amihez a tanács félmillióval hozzájárult, épül és talán el is készül az óvodával együtt. Az ellátás ezzel megoldódik.

– Sajátos helyzet: előbb hagyja jóvá a községi tanácsülés az idei tervet, s csak utána kerül sor a lakossággal folytatandó párbeszédre. Mi lehet tehát a falugyűlés feladata?

– Az adott feladatokra kell mozgósítanunk a kozármislenyieket – jelenti ki a tanácselnök. – Segítsenek az óvodaépítés befejezésénél és segítsenek a többi 1979-es feladatok végrehajtásában.

H. I.

Pályaválasztási tájékoztató (2.)

Döntés előtt

Megyénk 12 *szakmunkásképző iskolájában* közel száz ipari, építőipari, mezőgazdasági, kereskedelmi és vendéglátóipari szakma közül választhatnak a fiatalok. A szakmák túlnyomó részénél 3 év a tanulmányi idő, kivéve a 2 éves képzési idejű hegesztő, fényező és mázoló, fonó és férfifodrász szakmákat. Bizonyos szakmákat fiúknak, lányoknak egyaránt ajánlanak az iskolák, egyes szakmákat csak fiúk, másokat csak lányok választhatnak.

Megyénkben 11 olyan szakmát oktatnak, melyre csak középiskolai végzettséggel (érettségi nem szükséges) veszik fel a jelentkezőket; 3 szakmára középiskolások és általános iskolások egyaránt jelentkezhetnek.

A megye 2 *szakiskolája* közül az Egészségügyi Szakiskolában általános ápolókat és asszisztenseket képeznek; tavaly közel kétszeres volt a túljelentkezés. A *Gépíró és Gyorsíró Iskolában* ugyanakkor nem volt kellő számú — a követelményeknek megfelelő — jelentkező.

Az egyes szakmunkásképző iskolákban választható szakmák (a szakmaszám feltüntetésével):

500. SZ. IPARI SZAKMUNKÁSKÉPZŐ INTÉZET (PÉCS)

Autószerelő (301): fiúk — *Esztergályos* (303—1): fiúk, lányok — *Marós* (303—3): fiúk — Diesel-mozdony-szerelő (304—1): fiúk — *Építőgépszerelő* (304—2): fiúk — Mezőgazdasági gépszerelő (304—4): fiúk. — *Géplakatos* (304—3): fiúk — *Vasúti járműszerelő* (304—5): fiúk — Karosszérialakatos (305): fiúk — *Szerszámkészítő* (308): fiúk — Villamosjármű-szerelő (502): fiúk — *Villanyszerelő* (503): fiúk — *Távközléstechnikai hálózatszerelő* (610): fiúk.

Fonó (1202): lányok — *Kesztyűs* (1305): fiúk, lányok — *Tímár* (1309): fiúk — Férfiszabó (1402): fiúk, lányok — Francia női szabó (1405—2): lányok — Fényező és mázoló (1503): fiúk — Férfifodrász (1504): fiúk, lányok — Női fodrász (1514): lányok. Megfelelő érdeklődés esetén: Gumijavító (802): fiúk.

Középiskolásoknak ajánlott szakmák: Autószerelő (301): fiúk — Gépjárművillamossági műszerész (602): fiúk — *Mechanikai műszerész* (605): fiúk, lányok — Órás (606): fiúk, lányok — Rádió- és televízióműszerész (608): fiúk — *Nyomdai kéziszedő* (1103): fiúk, lányok — *Magasnyomó gépmester* (1105): fiúk — Nyomdai fényképész (1107): fiúk — Nyomdai montőr (1109): fiúk, lányok — Nyomdai retusőr (1110): fiúk, lányok — *Síknyomó gépmester* (1111): fiúk — Kozmetikus (1512): lányok — Női fodrász (1514): lányok.

506. SZ. IPARI SZAKMUNKÁSKÉPZŐ INTÉZET (PÉCS)

Ács-állványozó (1601): fiúk — *Épületburkoló* (1603): fiúk — Fapadlózó és műanyagburkoló (1605): fiúk — *Kőműves* (1608): fiúk — Szobafestő és mázoló (1611): fiúk.

508. SZ. IPARI SZAKMUNKÁSKÉPZŐ INTÉZET (PÉCS)

Hegesztő (204): fiúk — *Központifűtés- és csőhálózatszerelő* (302—1): fiúk — *Víz-, gázvezeték- és készülékszerelő* (302—2): fiúk — *Vas- és fémszerkezet lakatos* (307—2): fiúk — *Felvonószerelő* (501—2): fiúk — Kerámiakészítő (703): lányok — Bútorasztalos (901—1): fiúk — *Épületasztalos* (901—2): fiúk — Bőrdíszműves (1301): lányok — Cipőfelsőrész-készítő (1303): lányok — *Cipőgyártó* (1304): lányok — *Kelmefestő és vegytisztító* (1509): lányok. — Megfelelő érdeklődés esetén indul oktatás: Kovács (208): fiúk — Bádogos (401): fiúk — Üvegező (709): fiúk — Bognár (902): fiúk — Faesztergályos (904): fiúk, lányok — Cipész (1302): fiúk.

Középiskolások által választható szakma: Háztartási gépszerelő (504—1): fiúk.

KERESKEDELMI ÉS VENDÉGLÁTÓIPARI SZAKMUNKÁSKÉPZŐ INTÉZET (PÉCS)

Élelmiszereladó (2002): lányok, fiúk — Háztartási felszerelések eladója (2004): fiúk, lányok — Kultúrcikk eladó (2011): lányok — Ruházati eladó (2015): lányok — Vegyesbolti eladó (2016): lányok — Műszaki cikk eladó (2017): fiúk, lányok.

Cukrász (2101): fiúk, lányok — Felszolgáló (2102): fiúk, lányok — *Szakács* (2103): lányok, fiúk — Vendéglátóipari eladó (2105): lányok.

501. SZ. IPARI SZAKMUNKÁSKÉPZŐ INTÉZET (KOMLÓ)

Vájár (104): fiúk — Autószerelő (301): fiúk — *Esztergályos* (303—1): fiúk, lányok — *Géplakatos* (304—3): fiúk — Karosszérialakatos (305): fiúk — *Villanyszerelő* (503): fiúk — Bútorasztalos (901—1): fiúk — Cipőfelsőrész-készítő (1303): lányok — *Cipőgyártó* (1304): lányok — Angol női szabó (1405—1): lányok — Francia női szabó (1405—2): lányok — *Kőműves* (1608): fiúk.

502. SZ. IPARI SZAKMUNKÁSKÉPZŐ INTÉZET (MOHÁCS)

Autószerelő (301): fiúk — *Esztergályos* (303—1): fiúk — *Géplakatos* (304—3): fiúk — *Mezőgazdasági gépszerelő* (304—4): fiúk — Karosszérialakatos (305): fiúk — *Villanyszerelő* (503): fiúk — Bútorasztalos (901—1): fiúk — *Fonó* (1202): lányok — *Kesztyűs* (1305): lányok *Francia női szabó* (1405—2): lányok — *Fényező és mázoló* (1503): fiúk — *Kőműves* (1608): fiúk.

MEZŐGAZDASÁGI SZAKMUNKÁSKÉPZŐ INTÉZET (PÉCSVÁRAD)

Állattenyésztő (1801): fiúk, lányok — *Baromfihúsfeldolgozó* (1906—1): lányok — Húsfeldolgozó (1906—2): fiúk — *Sörgyártó* (1909): fiúk, lányok.

MEZŐGAZDASÁGI SZAKMUNKÁSKÉPZŐ INTÉZET (SELLYE)

Növénytermesztő gépész (1704)

500. SZ. IPARI SZAKMUNKÁSKÉPZŐ INTÉZET KIHELYEZETT ISKOLÁJA (SIKLÓS)

Autószerelő (301): fiúk — *Géplakatos* (304—37): fiúk — *Mezőgazdasági gépszerelő* (304—4): fiúk — *Villanyszerelő* (503): fiúk — Bútorasztalos (901—1): fiúk, lányok — Francia női szabó (1405—1): lányok.

ÚJHELYI IMRE (Szakközépiskola és) SZAKMUNKÁSKÉPZŐ INTÉZET

Sütő (1910): fiúk, lányok.

509. SZ. SZAKMUNKÁSKÉPZŐ INTÉZET (SZIGETVÁR)

Esztergályos (301—1): fiúk — *Géplakatos* (304—3): fiúk — *Mezőgazdasági gépszerelő* (304—4): fiúk — *Villanyszerelő* (503): fiúk — *Cipőfelsőrész-készítő* (1303): lányok — *Cipőgyártó* (1304): fiúk, lányok — *Kőműves* (1608): fiúk.

MEZŐGAZDASÁGI SZAKMUNKÁSKÉPZŐ INTÉZET (VILLÁNY)

Dísznövénykertész (1701): lányok, fiúk — Szőlőtermesztő (1703—2): fiúk, lányok — *Zöldségtermesztő* (1703—3): lányok, fiúk — Borász (1901): fiúk, lányok.

Szakiskolák:

EGÉSZSÉGÜGYI SZAKISKOLA (PÉCS)

2 első osztály indul

GÉPÍRÓ ÉS GYORSÍRÓ ISKOLA (PÉCS)

2 első osztály indul.

Fillérekből lesz a forint...

A szervezettebb szövetkezeti iparért

Vannak már nagy elméleti rendszereink, díszes kötésekbe foglalt tanulmányaink a korszerű szervezéssel és vezetéssel. Mégis az alapvető szervezés gondjaival találkozunk napmint nap, a szépen kidolgozott rendszerek ugyanis legtöbb esetben a vállalatvezetés asztalfiókjába kerülnek.

A Pécsi Városi Ipari Szövetkezetek Pártbizottsága abból a célból hívta meg az OKISZ Szervezési és Számítástechnikai Vállalat vezetőit, hogy az ipari szövetkezetek mindennapi munkájában hasznosítható, és a szövetkezetek teljesítőképességét fokozó, korszerű szervezési gyakorlatokat megismertessék.

Öry Tamás igazgató több konkrét szervezési ajánlatot tett a szövetkezetek részére.

A vegyesipari tevékenységet folytató szövetkezeteknél például több esetben nem tudják megfelelőképpen figyelemmel kísérni többirányú termelő ágazataik költségalakulását. Így aztán a legtöbb esetben csak az év végi mérlegek elemzésénél derül ki, hogy a szövetkezetek által addig gazdaságosnak hitt tevékenységi kör veszteséges. A Szervezési Vállalat az ilyen vegyes profilú szövetkezetek részére konkrét termelési és költségfigyelő irányítási rendszer kidolgozását vállalja.

Az árutermelő szövetkezeteknél tapasztalható elsősorban, hogy a termelési fő folyamatokra való koncentrálás mellett kevesebb figyelmet fordítanak a zavartalan üzemeltetéshez szükséges segédfolyamatok konkrét körének kijelöléséhez, vagy optimális nagyságának a meghatározásához. A költségvizsgálatok egyértelműen igazolják, hogy milyen hasznos vagy káros lehet egy-egy gyártási segédfolyamat minősége. A szövetkezeti szervezők újszerű szolgáltatásként ajánlották az ipari szövetkezetek részére, a termelés gazdaságosságát biztosító, korszerű technológiák kidolgozását is.

A szövetkezetek pártbizottságán folytatott megbeszélésen az egyes szövetkezeti gyártási rendszerek korszerűsítésére, az anyag- és félkésztermék gazdálkodás fejlesztésére, valamint a nyereséges költséggazdálkodás kialakítására is javaslatokat adtak a szervezési vállalat vezetői.

A korszerű oktatáshoz nélkülözhetetlen

A nevelő-oktató munka egységének erősítéséért

„A gyakorlati munkában hasznosítani tudjuk a tanultakat"

Az Oktatási Igazgatóságon befejeződött az a másfél éves ideológiai és művelődéspolitikai továbbképző tanfolyam, amelyen több mint negyvenen vettek részt, igazgatók, igazgatóhelyettesek, szakfelügyelők, vezető óvónők. Kerekasztal-beszélgetésünk résztvevői: dr. Bernáth Józsefné, a pécsi Leőwey Gimnázium igazgatója, Judt Tamás, a pécsi Széchenyi Gimnázium és Szakközépiskola műszaki igazgatóhelyettese, dr. Nagy Imre, a pécsi Zipernovszky Károly Ipari Szakközépiskola magyarszakos szakfelügyelője, Nagy Sándor, a pécsi Ifjúsági Ház vezetője. Szerkesztőségünket Garay Ferenc, a pártpolitikai rovat vezetője képviselte.

Elméleti tisztánlátás

– A szóban lévő ideológiai és művelődéspolitikai továbbképző tanfolyam ebben a formában első volt megyénkben. Mi a tanfolyam résztvevőinek véleménye a vizsgák után?

DR. BERNÁTH JÓZSEFNÉ:

– A neveléscentrikus oktatáshoz – s ez most mind nagyobb hangsúlyt kap – elengedhetetlen a pedagógusok magas szintű ideológiai képzettsége. Most került sor erre a speciális ideológiai, művelődéspolitikai tanfolyamra, amely – jól szolgálta az elméleti tisztánlátást, ami a korszerű oktatáshoz nélkülözhetetlen. Különösen sok tapasztalatot szereztünk azokból a megbeszélésekből, amelyek során egy-egy csoport kidolgozta különböző témákat vitattunk meg. Véleményem szerint helyes volt az is, hogy nemcsak a marxista álláspontunk ismerkedtünk meg különböző témákban, hanem az azt ellenző, illetve attól eltérő véleményekből is tanultunk. Így felkészültebbek lettünk marxista álláspontunk igazának bizonyítására.

– Tanulmányoztuk például a szocialista demokrácia, a munkahelyi demokrácia kérdéseit. Ez nagy segítséget adott a közelmúltban befejeződött ifjúsági és diákparlamentek előkészítéséhez. Tovább mélyítettük tudásunkat a vezetéselmélet témájában is. Enélkül ma már feladataink nem oldhatók meg.

– A tanfolyam tematikájában szerepelt pártépítési téma is...

JUDT TAMÁS:

– A Középfokú Oktatási Intézmények Pártbizottsága pártépítési munkabizottságának vagyok a titkára és a pártmunkáról folytatott megbeszélések sokat segítenek ez irányú munkám végzésében. Jóleső érzéssel említhetem meg, hogy a pártépítés területén kellemes gondjaink vannak: kopogtatnak a pártba felvételüket kérők. Úgy tapasztalom: az utánpótlás biztosított, az arra legjobban érdemesek lesznek pártunk tagjai. A pártba jelentkezőkkel és a már párttagokkal való rendszeres foglalkozáshoz – lényegében tehát patronáló munkámhoz – szereztem sok hasznos tapasztalatot ezen a tanfolyamon. Van feladatunk többek között az aktivitás fokozása területén is.

Szocialista életmód

– A fiatalok között mind többször merül fel a „Hogyan éljünk?" – témaköre. Ez a munka nagyon összetett nevelési probléma.

DR. NAGY IMRE:

– Hadd említsek egy esetet csak saját munkámból. Meghatározott tematikával vezetek középiskolásoknak filmklubot. Olasz filmeket vetítettünk. Irányzatuk: a neorealizmus után. Következnek majd a szürrealista filmek. Vetítés után megbeszéljük, megvitatjuk a látottakat. A tanfolyamon szerzett ismeretek engem segítenek ez irányú tevékenységemben. Bizonyos témák a továbbgondolás igényét is felvetették. Tehát a tanfolyam befejeztével nem csukjuk be a könyveket. A nevelés céltudatos tevékenység. Ehhez kapcsolódik az életmód kérdése. Itt sokféle kérdés felmerül, – a fogyasztó társadalomtól kezdve a fejlett szocializmus építéséig. Ezekre nekünk választ kell adnunk, elfogadhatót, meggyőző érvekkel alátámasztottakat. Ez továbbképzés nélkül nem megy. Rég túl vagyunk már a „tanár-tanit, a diák tanul" szemléleten. A nevelő csak akkor nevelhet jól, ha maga is lépést tart a követelményekkel.

– Az oktatási intézmények és a közművelődés kapcsolatát fűzi szorosabbra a pécsi Ifjúsági Ház. Negyedszáz szakkörében, műhelyében, klubjában naponta 380 ifjúmunkás, tanuló művelődik, szórakozik. Milyen hasznosítható tapasztalatokat nyújtott az IH vezetőjének a tanfolyam?

Tudatos tevékenység

NAGY SÁNDOR:

– A tanfolyam vezetéselméleti kérdésekkel is foglalkozott. A vezetés nem rutin, hanem tudatos tevékenység! A tanfolyam sok hasznos tudnivalót adott a vezetés köréből. A fiatalok világnézeti nevelése fő feladat. Igyekszünk cselekvésre nevelni a fiatalokat. Tapasztalat: a mai fiatalok nagyon szívesen vesznek részt azokban a programokban, ahol nemcsak passzív szemlélői valaminek, hanem aktív részeseivé válnak, ahol szerepelhetnek, véleményt nyilváníthatnak. Előfordulhatnak téves nézetek, vélemények? Igen. De nekünk az a feladatunk, hogy ezeket megvitassuk, a helyére tegyük. De ehhez ideológiai alapokkal kell rendelkeznünk. Mégpedig nem is akármilyen fokon. Ehhez járult hozzá a szóban lévő tanfolyam. Különösen tetszett az a módszer, hogy egy-egy speciális témára felkészültünk, úgynevezett kiselőadással és ezt a témát alaposan megvitattuk. Nagyon hasznos volt, mindenki tanult belőle. Nevelésről beszélünk. Hozzá tartozik ehhez például a közéletiségre nevelés. A közösségi szemléletre nevelés is! A feladatok megoldásához előfeltétel: tudjuk mit akarunk és tudjuk a végrehajtás hogyanját is.

◆

Januárban mintegy 60 fő részvételével ismét indul tanfolyam, amelyen még több lehetőség lesz a közös megbeszélésekre, szemináriumokra.

A BKR térhódítása Moldáviában

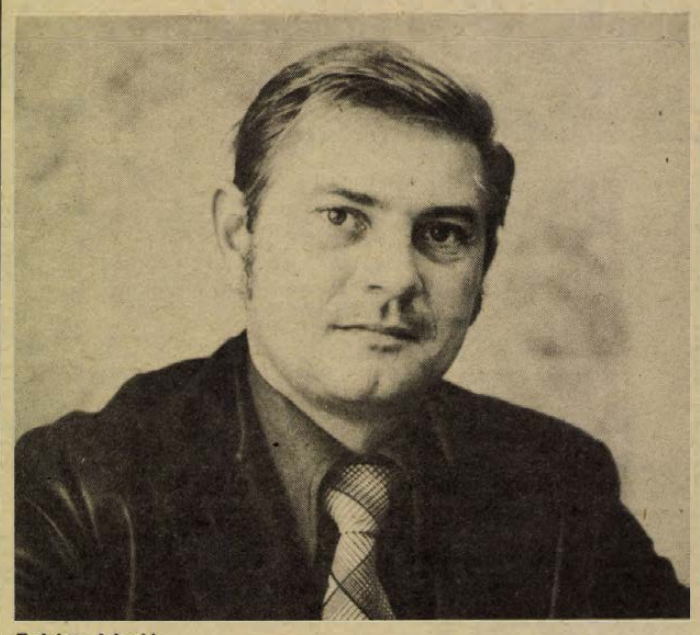

Takács László

Megduplázzák a kukoricatermést

Valja-Derzsüjben, ebben a 6000 lakosú moldáv sztyeppi faluban legalább annyian ismerik *Takács Lászlót*, mint Pellérden, ahol nevelkedett, s mint agronómus gyakornok indult a pályán, s ahol 12 évig volt a termelőszövetkezet mezőgazdásza.

Két éve, mióta a Bajai Kukoricatermelési Rendszer technológusaként először tette a lábát a Bundzsják sztyeppe fekete földjére, munkája csaknem állandóan reflektorfényben van. Moldáv, ukrán és szovjet rádiósok, tévések, riporterek filmezik, fotózzák, nyilatkoztatják a magyar kísérletről. Az első sikeres betakarítás mindenkit lázba hozott, hogy a magyar módszerrel valóban meg lehet duplázni a kukoricatermelést egész Moldáviában és Ukrajnában.

Kisinyovtól 100 kilométerre délre, a Csadür Lungai Agrokomplex – ez egy 40 000 hektáros, három évvel ezelőtt 10 kolhozból összevont gazdasági egység – területén 800 hektár sztyeppi földet jelöltek ki a bajaiaknak 1977 tavaszán, hogy a szovjet–magyar műszaki-tudományos egyezmény alapján bizonyítsák be a BKR előnyeit. A BKR gépsor, a vetőmag és a növényvédőszer Magyarországról érkezett, a Kirovec traktorokat és a műtrágyát helyben szerezték be. A gépekre is helybeliek ültek, az Agrokomplex dolgozói.

– Csekély orosz nyelvtudásom ellenére már az elején nagyon jól együttműködtünk – emlékszik vissza Takács László. – Egy 70 fős gépesített brigádot bocsátottak rendelkezésünkre. Csak a legnagyobb elismerés hangján szólhatok az ottani dolgozók fegyelméről, munkaszeretetéről.

– Eleinte persze voltak viták is. Ők ötször szoktak boronálni vetés előtt és tiltakoztak, mikor mi teljesen elhagytuk a boronálást és simítóztunk, hogy az amúgy is száraz talaj – a Bundzsjak sztyeppén állandóan és erősen fúj a szél, kavarja a port – vízkészletét megőrizzük. Furesán néztek az altalajlazítóra is. A régi technológia 15 centinél mélyebb szántást nem írt elő, kétszer ilyen mélyre mentünk le, 26–32 centire. Egészen új volt az ottaniaknak, hogy mi eldobtuk a kultivátort, mert gyomirtószereket használtunk. A nagyadagú, hektaronként 450–550 kilogramm hatóanyagtartalmú műtrágya dózis is újdonságnak számított. Mégis, mikor az első évben – a hatalmas szárazság ellenére – megduplázтuk az ottani átlagtermést, kiderült, hogy mi 3 rubelért állítottunk elő egy mázsa kukoricát, míg a helybeliek 6 rubelért.

Persze más fajtákkal is dolgoztak, francia, amerikai, szegedi és martonvásári hibridekkel. Az első évben a „magyar parcellán" – ahogy a 800 hektárt a helybeliek nevezték – 58 mázsás átlagtermést arattak. Az idén egy óriási jégverést kaptak június 13-án, mégis 68 mázsás átlagot értek el, de voltak 80 mázsa feletti tábláik is. Az idén Moldáviában már 17 000 hektáron termeltek BKR szisztéma szerint kukoricát, s az átlagtermés 62 mázsa lett ezen a nagy területen. Jövőre már nemcsak Moldáviában, de Ukrajnában is összesen 300 000 hektáron veszik át a magyar módszert. Ukrajnában, ahol 2,5 millió hektáron termelnek kukoricát, az idén átlag 25 mázsás termést takarítottak be, jövőre ennek már a dupláját szeretnék elérni.

— Rné —

Szabadalom

Szifononként öt forint megtakarítás

Szabadalomnak minősítették a Jászberényi Hűtőgépgyár technológiai laboratóriumában kidolgozott találmányt. Az úgynevezett szervetlen felületkezelő csoport hosszú kísérletezés után olyan vegyianyagot állított elő, amelye az autoszifonok polírozásához, kémiai fényesítéséhez eddig használt import foszforsavat lehet helyettesíteni. Az anyag nemcsak minőségileg veszi fel a versenyt az importált foszforsavval, hanem olcsóbb is annál.

A találmány szifononként öt forint megtakarítást eredményez. Mivel a Jászberényi Hűtőgépgyár – évente egymillió szóda- és habszifont állít elő – az évi megtakarítás ötmillió forint. A találmány üzemszerű alkalmazása óta hárommillió szifont munkáltak meg az új anyaggal. A vegyi felületkezelés új receptje iránt a hazai ipar mellett a külföldi piacon is érdeklődnek.

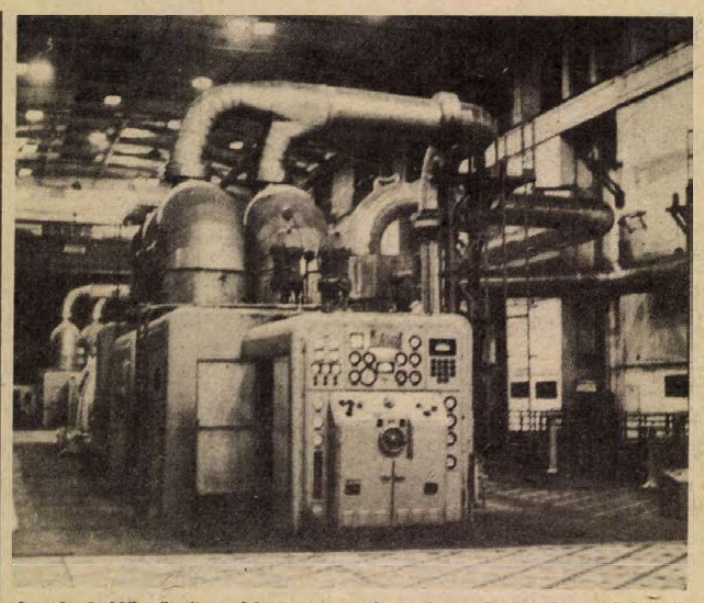

A pécsi Hőerőmű turbinaterme, ahol riportalanyunk is dolgozik

Nem kizárólag férfimunka

A turbinagépésznő

Egy nehézatléta külsejű, darabos mozgású, szűkszavú, mosolynélküli nőre számítottam, helyette egy középtermetű, inkább karcsú, fürge, közvetlen és derűs asszonnyal találkoztam.

Reggel hat óra, vége az éjszakai műszaknak. Végig simítja arcát:

– Hétvégére csúnya lesz a bőröm – mondja.

– Fáradt?

– Most még nem. Az előbb zuhanyoztam, de amire hazaérek... A kisfiam is otthon van, nem igen lesz időm aludni.

– Hogy került az erőműbe?

– Újsághirdetésre jöttem. Itt dolgoztam nem messze a Kesztyűgyár üzemében. Érettségiztem, de szakmám nem volt, keveset kerestem.

Gáspár Jánosné három évvel ezelőtt kezdett a Pécsi Hőerőműben dolgozni. Segédmunkásként, turbinaalgépészként vették fel, de még 1976-ban elvégezte a turbinagépész tanfolyamot, nemrég pedig a kazánkezelői és a kazángépészi tanfolyamot. Most havi 3900–4000 forint az átlagkeresete.

– A turbinagépész tanfolyamon egy komlói kolléganőmmel ketten voltunk nők – mondja. – Annyi önbizalmam volt, hogy a tanfolyamot vállaltam, de amikor végeztem, megkérdeztem magamtól, hogy merjek-e hozzányúlni valamihez. Három hónapon át mindig volt mellettem rutinos szakember, a kollégák is biztattak, így aztán megjött a bátorságom.

A fiatalasszony kérdezés nélkül magyarázza, miként alakul a víz száraz gőzzé, hogy lesz ebből áram, mi mindent kell figyelni a műszerfalon, mekkora erő kell a tolózár nyitásához, zárásához, miként változik üzemzavar esetén pillanatok alatt méhkassá a különben nyugodtnak látszó munkahely.

– A három műszak sem vette el a kedvét?

– A gyárak többségében három, illetve két műszakban dolgoznak az emberek, s nagyon sok olyan munkahely van: posták, kórházak, ahol szintén nem állhatnak le a munkával ünnepnapokon sem. A férjem egy műszakban dolgozik, így ő viszi és hozza a kisfiunkat a dohánygyári óvodából. Lvov-Kertvárosban lakunk. Nemrég kaptuk meg a kétszoba összkomfortos lakásunkat.

– Terveik?

– Szeretnénk szépen berendezni a lakásunkat. Ehhez egy kicsit még gyűjtenünk kell. Mindketten a mostani munkahelyünkön akarjuk megkeresni a bútorra, aztán az újabb terveink megvalósítására kellő pénzt.

Török Éva

HÍREK

1979. JANUÁR

12

PÉNTEK

Szeretettel köszöntjük névnapjuk alkalmából

ERNŐ

nevű

kedves olvasóinkat

A Nap kél 7.30 — nyugszik 16.15 órakor. A Hold kél 15.55 — nyugszik 6.24 órakor.

A közélet hírei

Gyöngyösi István, az MSZMP KB tagja, az Építő-, Fa- és Építőanyagipari Dolgozók Szakszervezete főtitkára január 10-től két napra megyénkbe látogatott. Többek között beszélgetést folytatott az SZMT vezetőivel az építőipar kérdéseiről, s részt vett a megye építőipari vállalatai szakszervezeti titkárainak értekezletén is, ahol az 1979. évi feladatokat tárgyalták. A Baranya megyei Állami Építőipari Vállalat vezetőivel folytatott beszélgetésen is az ez évi feladatokról esett szó.

✲

Kovács Jenőt, a Hazafias Népfront Sásd nagyközségi bizottságának titkárát nyugállományba vonulása alkalmából tegnap Krasznai Antal, a Hazafias Népfront Baranya megyei titkára köszöntötte, és megjutalmazta hosszú időn át végzett kiemelkedően eredményes mozgalmi munkájáért. A Pécsett tartott bensőséges ünnepségen részt vettek a népfront apparátusának tagjai és nyugdíjasai.

◆

— **Munkásakadémia — 1979.** A Pécsi Ságvári Endre Művelődési Házban tegnap kezdődött a munkásakadémia idei előadássorozata. A Mecseki Ércbányászati Vállalat dolgozói tíz előadást hallgathatnak meg, melyek gazdaságpolitikai ismeretektől kezdve a családjogig sok mindent felölelnek.

Ma este

SZÍNHÁZ

Nemzeti Színház: Dundo Maroje (este 7 óra), Bajor- és Szabó Samu-bérlet.
Kamaraszínház: Nyitott ablak (este 7 óra) Gorkij-bérlet

MOZI

Petőfi: A sziklabarlang titka (f3) Detektív két tűz között (f5, hn7, 9)
Kossuth: Detektív két tűz között (f10, hn12, 6, n9) Nuki majom kalandjai (2, 4)
Tanárképző Főiskola: Osceola (5) A keselyű három napja (f8) **Fekete Gyémánt:** Enyém, tied, kié? (6) **Jószerencsét:** Az akasztanivaló bolond nő (4, 6) **Rákóczi:** Libera, szerelmem (5, 7) **Május 1.:** A csipkeverőnő (f6) **Bóly:** Klein úr (7) **Harkány:** A Sólyom nyomában (5, 7) **Komló, Május 1.:** Fogat fogért (f5, f7) **Komló, Zrínyi:** Bobby Deerfield (4, f7) **Csendes élet** (9) **Mohács:** Láncravert sofőrök (6, 8) **Pécsvárad:** Fotó Háber (7) **Sásd:** 80 huszár (7) **Sellye:** Fekete gyémántok (2, 7) **Siklós:** Az éjszakának vége (f5, 7) **Szigetvár:** Veszélyes zónában (6, 8)

időjárás

Várható időjárás péntek estig: túlnyomóan borult, párás idő. Országszerte havazás, hózápor, eső. Időnként megélénkülő délkeleti, déli, a nyugati országrészben helyenként megerősödő északnyugati, északi szél. A hőmérséklet éjszaka és napközben általában 0 fok körül.
Távolabbi kilátások kedd reggelig: eleinte túlnyomóan borult idő, eső, havas eső, hó valószínű. Később a felhőzet felszakadozik, a hőmérséklet csökken. Az időszak közepén párásság, köd várható. Legalacsonyabb hajnali hőmérséklet eleinte 0—mínusz 5, később mínusz 3—mínusz 8 fok között. Legmagasabb nappali hőmérséklet mínusz 3—plusz 2 fok között. Jelentős mennyiségű (legalább 5 mm) csapadék az ország területének 80 százalékán várható az időszak elején.

Fiatal közgazdászok tanácskozása Gödöllőn

Az idei gazdasági feladatokról tanácskoznak az ország fiatal közgazdászai: kétnapos aktívaértekezletük ma kezdődik Gödöllőn, az Agrártudományi Egyetemen. A megnyitó előadást dr. Csikós-Nagy Béla államtitkár, az Országos Anyag- és Árhivatal elnöke tartja az 1979. évi népgazdasági terv cél- és eszközrendszeréről. A résztvevők ezután négy — nehézipari, kohó- és gépipari, könnyűipari, mezőgazdasági és élelmiszeripari — szekcióban tanácskoznak. Ezeken az üléseken rangos szakemberek, köztük az illetékes tárcák államtitkárai, miniszterhelyettesei tartanak előadásokat. A Magyar Közgazdasági Társaság Baranya megyei szervezetébe tömörülő fiatal közgazdászokat nyolc küldött képviseli.

◆

Gyermekfogászati világkongresszus Budapesten

Hazánkban öt olyan magyar és nemzetközi orvostanácskozásra kerül sor az idén — a nemzetközi gyermekévben —, melynek témája a különböző gyermekkori betegségek megelőzése és gyógyítása. Az év egyik kiemelkedő tudományos eseményeként első ízben rendezik meg Magyarországon — júliusban Budapesten — a gyermekfogászok világkongresszusát, amelyre mintegy 800 hazai és külföldi szakembert várnak. A négynapos tanácskozás központi témája napjaink egyik „népbetegségének", a fogszuvasodásnak a megelőzése lesz.

◆

— **Fontos szakaszához érkezett** a Zalai Kőolajipari Vállalat évek óta tartó technikai rekonstrukciója: megkezdődött egy korszerű bitumenfuvató üzem technológiai szerelése. Elkészülése után évenként 200 000 tonna magas lágyuláspontú bitument állít majd elő.



SZERELŐKÉSZLET — ÁLTALÁNOS ISKOLÁKNAK: Az 1978—79-es tanév második felében kerül az első osztályosok kezébe az általános iskolai szerelőkészlet, amely az új tantárgy, a „technika" gyakorlati segédeszköze. A készlet hetven alkatrészt, öt szerszámot és feladatlapokat tartalmaz. — segítségükkel harmincnál több szerkezetet lehet összeállítani. A szerelőkészlet a TANÉRT 1. sz. Debreceni Mechanikai Gyáregységéből közvetlenül az iskolákba kerül.

Oláh Tibor felvétele

— **A svájci granulátumot** a Baranya megyei Agrokémiai és Növényvédelmi Állomáson fogják kipróbálni — várhatóan februártól. Több száz tenyészedényben helyezik el és három évig vizsgálják, hogy a baranyai növényekre miként hat, fejlődésüket miként segíti.

— **Önálló műsort ad** a Hosszúhetényi Népi Együttes január 14-én, vasárnap 16.30 órakor a Pécsváradi Művelődési Központban. Az esten bemutatják többek közt a Förösztés, a Hetényi gyűrűző és az Eladó a menyasszony c. összeállításukat is.

04—05—07

Súlyos közlekedési baleset történt tegnap délelőtt a 6-os főközlekedési úton. Szigetvár és Botykapeterd között két személygépkocsi ütközött össze. Az egyiket Ponikfor Ferenc kiskorpádi lakos, a MAV gépkocsivezetője vezette. A jármű a jeges úton megcsúszott, átért a menetirány szerinti bal oldalra, s összeütközött a vele szemben haladó, Kálmán Károly 45 éves pécsi lakos vezette személygépkocsival. Kálmán Károly súlyos, míg a másik gépkocsiban ülő négy ember könnyebb sérüléseket szenvedet. A mentők valamennyiüket a szigetvári kórházba szállították. Az anyagi kár mintegy 80 ezer forint.

— **Vasarely-grafikák.** A Pécsi Janus Pannonius Múzeum birtokában lévő Vasarely-grafikákból nyílik ma este hat órakor kiállítás Budapesten, a Bartók Béla út 35. szám alatti galériában. A kiállítást Aknai Tamás művészettörténész, a JPM osztályvezetője nyitja meg.

— **Szép eredményeket értek el** a pécsi Széchenyi Gimnáziumban működő MHSZ-klubok, közöttük is elsősorban a rádiósok. A Moszkvában tavaly rendezett nemzetközi versenyen a 6. helyen végeztek. Rádióiránymérőik pedig a megyei válogatott keretben dolgozva, az országos élvonalhoz tartoznak.

— **Ifjúsági klubok találkozója.** A Dobszai Nevelési Központ szervezésében Tótszentgyörgyön lesz 13-án este 6 órától a körzeti ifjúsági klubok találkozója. A programot többek között vetélkedő, disco-műsor színesíti és fellép Csizmadia Sándor pol-beat énekes is.

— **Befejezés előtt áll** a villányi általános iskola tornatermének építése. A létesítményen már a belső szerelési munkákat végzik, s várhatóan másfél hónap múlva vehetik birtokukba a kisdiákok a régen várt tornatermet.

Késtek az újságok

Mint megtudtuk, már a budapesti vasúti igazgatóság területéről késve indult tegnap hajnalban az a vonat, amellyel a fővárosi lapok Baranyába érkeznek. A pécsi állomásra közel két órás késéssel futott be a szerelvény. Túl ezen, nehezítik a hírlapkézbesítők munkáját a síkos utak is. (Többen megsérültek, amikor a nehéz táskákkal elcsúsztak.) Az úgynevezett egyesített kézbesítők munkáját nem zavarta a vonat késése, de a hírlapok csak a délelőtti órákban, illetve több helyre csak délután jutottak el az előfizetőkhöz. Igaz — hallottuk a postán — most már a megye minden pontjára.

◆

— **Rendkívül népszerű** a kistermelőknek szervezett, szaktanácsokat is nyújtó tanfolyam, melynek gazdája a Pécsi Szőlő- és Gyümölcstermelő ÁFÉSZ szakcsoportja. Hetente egyszer, hétfőn tartanak előadást a POTE 4-es számú tantermében. Egy rendezvényen csaknem ötszáz érdeklődő is részt vesz. Január 15-én este öt órakor a talajelőkészítésről, a legújabb csemege- és borszőlő fajtákról lesz szó.

◆

Nem lesznek vacsoraestek

Elmaradnak a vacsoraestek. A Pécsi Pannónia és Nádor Étteremben több mint tízéves hagyomány a nemzeti vacsoraestek rendezése. A különböző nemzetek egy-egy hétig tartó vacsoraestjei rendkívül népszerűek voltak. Ebben az évben elmaradnak a vacsoraestek a szállodai és vendéglátó egységek karbantartása miatt. A Nádor Szállóban a szállodai szobákban végeznek fenntartási, karbantartási munkát; jelenleg pedig éppen folyik a Mecsek cukrászda átalakítása. A Pannónia önmagában kevés lenne a vendégek elhelyezésére. Az estek hagyományaihoz hozzátartozik egy-egy olyan nemzeti hét, amelyet a patinás Nádor éttermében tartanak. Hogy a korábbi években elért magas színvonal ne csökkenjen, az átalakítások miatt idén nem szervezünk vacsoraesteket.

A RÁDIÓ ÉS TELEVÍZIÓ MŰSORÁBÓL

RÁDIÓ

KOSSUTH RÁDIÓ

8.27: Miről ír a Társadalmi Szemle új száma? 8.37: Két szimfónia. 9.33: Óvodások műsora. 10.05: Hívogató. 10.35: Kis magyar néprajz. 10.40: Magyar művek rézfúvókra. 11.00: Gondolat. 11.45: A magyar munkásmozgalom dalaiból. 12.35: Hétvégi panoráma. 13.52: Operanégyesek. 14.11: Zenés hangképek a hatodik Duna menti folklór fesztiválról. 14.44: Magyarán szólva . . . 15.10: Schumann: Öt darab népi hanggal. 16.04: Egy bükkaljai nótafa. 16.19: Rádiószínház. Korunk hőse. 17.09: Dzsesszfelvételekből. 17.35: Láttuk, hallottuk . . . 18.00: Kodály-művek. 18.15: A ködmön. Móra Ferenc meséje. 19.15: „Új matekot" tanul a gyerek. 19.35: Mozart-művek. 20.30: Töltsön egy órát kedvenceivel. 21.30: Gazdasági mindenféle. 22.20: Tíz perc külpolitika. 22.30: Solomon zongorázik. 22.57: A gondolat hatalma. 23.12: Operarészletek. 0.10: Billiás dalok.

PETŐFI RÁDIÓ

8.05: Az izraelita felekezet negyedórája. 8.20: Tíz perc külpolitika. 8.33: Daljátékokból. 9.11: Népzenei Hangos Újság. 10.00: Zenedélelőtt. 11.45: Tánczenei koktél. 12.38: Nótamuzsika. 13.15: A Gyermekrádió új zenei felvételeiből. 13.30: A zene titka. 14.00: Kettőtől öllig . . . 17.00: Mozaikok Kubáról. 17.30: Ötödik sebesség. 18.33: Boccaccio. Operettrészletek. 18.55: A Stúdió 11 nyilvános hangversenye. 19.18: A spirituálé kiváló előadói. 20.00: Félóra népzene. 20.33: Iránytű. 21.35: Sanzonalbum. 22.15: Szórakoztatózene éjfélig.

HARMADIK MŰSOR

8.08: Hoffmann meséi. Operarészletek. 9.00: Katedra. 9.30: Új lemezeinkből. 10.19: Monteverdi kórusok. 11.05: Zenekari muzsika. 13.07: Liszt zongoraművek. 14.00: Beszélgetés a magyar politikai irodalomról. II. 14.35: Operafelvételek. 15.10: Könyvszemle. 15.20: Barokk zene. 16.33: Tip-top parádé. 17.03: Okleveles művezetők. 17.33: Triszt án és Izolda. Zenedráma. 19.05: Katedra. 19.35: Az operaközvetítés folytatása. Közben: 20.56: 2000 felé. 21.31: Az operaközvetítés folytatása. 22.57: Zenei panoráma.

PÉCSI RÁDIÓ

17.00: Hírek. 17.05: Tíz perc a pécsi Jókai téri zeneműboltban. A fejtörőjátékot Ivasivka Mátyás vezeti. 17.15: Ügyintézés új helyen. Bemutatjuk a Pécsi Kerületi Hivatalt. 17.25: Hegyi József felolvasása. 17.35: Ki mit tud? 18.00: Hírek. 18.05: Kórusok. 18.20: Kis magyar néprajz. 18.30: Szerb-horvát nyelvű műsor. Bemutatjuk az MDDSZ országos választmányának új tagjait. II. rész. — Zenés találka. Közreműködik Dusan Dancuo. — Hírek, tudósítások. — Szlavóniai dalok. 19.00: Német nyelvű műsor. Kulturális magazin. — Hírek. — Zenei élet Babarcon. Riportműsor. — Új könyvek. 19.30: Műsorzárás.

MAGYAR TV

8.03: Tévétorna (ism., sz.). 8.10: Iskolatévé: Fizika (6. oszt.). 8.45: Francia nyelv (középiskola IV. oszt.). 9.05: Környezetismeret (ált. isk. 2. oszt), (sz.). 10.05: Matematika (6. oszt.). 12.05: Világnézet (középisk. IV.). A vallás. 13.05: Honvédelmi ismeretek. (Középiskolásoknak). 14.50: Környezetismeret (ism., sz.). 15.20: Matematika (ism.). 15.45: Világnézet (ism.). 16.33: Hírek. 16.40: Japán rövidfilm (sz.). 17.05: Játék a betűkkel. 17.30: Látogatóban Hauser Arnoldnál (ism.). 18.25: Öt perc meteorológia. 18.30: Reklámműsor. 18.35: Falujárás. 19.05: Reklámműsor. 19.10: Esti mese (sz.). 19.20: Tévétorna (sz.). 19.30: Tv-híradó. 20.00: Delta. 20.20: Családi kör. 21.10: Kanadai gyorsfotók (sz.) 21.15: Zongora a levegőben (magyar film, színes). 22.45: Tv-híradó 3.

MÁSODIK MŰSOR

20.00: Olsen bandája. Magyarul beszélő dán bűnügyi filmvígjáték (sz.). 21.15: Öt perc meteorológia (ism.). 21.20: Tv-híradó 2. 21.40: Virágot Algernonnak. Monodráma.

JUGOSZLÁV TV

17.10: Magyar nyelvű tv-napló. 17.45: A mágnes — gyermekműsor (ism.). 18.15: Társadalmi témák. 18.45: Zenebarátok. 19.15: Rajzfilm. 20.00: Hangverseny Európának. 21.35: Show. 22.05: A bábu — filmsorozat. 23.10: Korunk dossziéja: 1966. 0.10: Hét tévénap.

MÁSODIK MŰSOR

18.45: Levél Koprivnicáról — művelődési műsor. 19.15: Zenei album. 19.55: Ábécé a zenéről. 20.00: Vendégszerkesztő: Frano Vinter. 21.00: Huszonnégy óra. 21.20: Kérges kezű nagykövetek — dokumentumműsor. 21.50: Benny Hill szórakoztatja önöket. 22.40: Opatija: Jugoszláv zenei fórum.

— **Filmvetítéssel egybekötött előadást tartott** tegnap Pécsett, a Köztisztasági és Útkarbantartó Vállalat központjában az angol FISONS rovarirtó cég. A cég képviselői tájékoztatták a vállalat vezetőit és az élelmiszereket gyártó, forgalmazó baranyai vállalatok érdeklődőit újabb kutatásaikról, az angol rovarirtó szerek használatáról.

Kórházi felvételes ügyeletek

Mindennapos felvételi ügyeletek gyermek belbetegek részére, Pécs város: POTE Gyermekklinika, Szigetvár város és járás, a pécsi és a volt selyei járás: Megyei Gyermekkórház. Gyermeksebészeti, gyermekfülészeti betegek, égett és forrázott gyermekek részére páratlan napokon: POTE Gyermekklinika, páros napokon: Megyei Gyermekkórház, Pécs és a megye egész területéről.

Felnőtt belgyógyászat, sebészet, baleseti sebészet: II. sz. klinikai tömb. Égési sérülések: Honvéd Kórház. Koponya- és agysérülések: Idegsebészet. Felnőtt fül-, orr-, gégészet: POTE Fül-, Orr-, Gégeklinika.

SOS-ÉLET telefonszolgálat hívószáma: 12-390, este 7-től reggel 7 óráig.

EJSZAKAI UGYELETES GYÓGYSZERTÁRAK

I. kerület Pécs-Vasas II., Bethlen G. u. 8. sz. 10/52. sz. gyógyszertár, Pécs-Meszes, Szeptember 6. tér 1. 10/3. sz. gyógyszertár, II. ker. Pécs, Kossuth L. u. 81. 10/8. sz. gyógyszertár, Pécs, Munkácsy M. u. 4. sz. 10/9. sz. gyógyszertár, III. ker. Pécs, Veress E. u. 2. sz. 10/7. sz. gyógyszertár.

◆

— **Közönségdíj.** A világtakarékossági nap alkalmából meghirdetett megyei gyermekrajz kiállítás legjobb alkotásaiból nyílt tárlat bezárt a pécsi Szigeti úti OTP fiókban. A helyszínen leadott 168 közönségszavazat közül a legtöbbet Fenyvesi Csaba véméndi nyolcadikos tanuló Utazás című képe kapta. A közönségdíjként felajánlott Szmena fényképezőgépet a nyertes tegnap délelőtt vette át Sugár Győző fiókfőnöktől.

Jerzy Edigey

Mister Macareck üzletei

9.

Csak este találkozhattam mister MacAreckkel, aki kihasználva a szép időt, az egész napot sokkal kellemesebben töltötte mint én. Szép Mercedesével egyszerűen elutazott Miedzydrójba. Elképzelem, hogy egész nyáj tizenéves lány megpróbált kikezdeni a sportkocsi gazdag tulajdonosával.

Ezúttal vacsoránk nagyon egyszerűen folyt le. Az iskolai emlékek felidézése után kérdezgetni kezdtem. Henio nagyszerű hangulatban volt, és szíves örömest felfedte életének néhány lapját, attól a pillanattól kezdve, amikor elég hűvösen váltunk el az Otwock melletti kis erdőben.

A Makarek által vezetett katonai egység több mint egy hónapig vándorolt dél felé. Úttalan utakon és erdőkön át vonultak éjszaka. Néhányszor, fegyverrel a kézben kellett utat nyitni maguknak. Így mentek át Otwocktól egész Lengyelországon. A Kárpátokban nagyobb ütközetet vívtak a határt lezáró német katonai egységekkel. Ezután csaknem tíz napon át vonultak Szlovákián keresztül. Ott a hitleristákkal együttműködő „Hlinka pap gárdája" üldözte őket. Végül még egy nagyobb ütközet után eljutottak a magyar határra, ahol katonai táborba internálták őket. Makarek százados egysége itt fejezte be pályafutását, innen már mindenki egyénileg igyekezett kijutni a táborból, és menni nyugatra, a Franciaországban megalakult lengyel hadseregbe.

Makarek gyorsan megtette ezt az utat. Amikor Franciaországban jelentkezett a katonai hatóságnál, nem kapott elismerést korábbi cselekedeteiért. Nem ismerték el az önmagának adományozott századosi rangot sem, sőt hadbírósággal fenyegették meg. Végül Henio, mint egyszerű gyalogos indult útnak az egyik újonnan alakult lengyel gyalogezredben. A „piszkos háború" még néhány hónapig tartott. Henio jóslata Franciaország leveréséről három hét alatt pontról pontra bekövetkezett. Franciaországban a lengyel katonai egységek az utolsó pillanatig harcoltak. Makareknek sikerült elkerülnie a fogságot és eljutni Franciaország meg nem szállt területére, ahol a petaini hatóság nem jó szemmel nézte a lengyel menekülteket.

1940. októberében néhány francia és lengyel matrózzal megszervezte egy francia hadihajó elrablását. Ez csak azért sikerült, mert a kis egység legénységének néhány tagja az „eltérítőkkel" működött együtt. Henio azt állítja, hogy véletlenül lett a hajó parancsnoka. Egyszerűen sikerült neki egy egyenruhát szereznie, sorkapitányi jelzésekkel, míg a többiek francia tiszti és matróz egyenruhában léptek a hajóra. Máskülönben nem tudtak volna eljutni a kikötőbe, ahol a hajó javításra várakozott. Ellenben az az ötlet, hogy ne Gibraltárba menjenek, ahová Franciaországból vonultak a hajók a menekültekkel, és ahol a tengert az olasz és a német tengeralattjárók ellenőrizték, hanem ellenkező irányban — egyedül és kizárólag a barátom koncepciója volt. És csak ennek köszönhető, hogy sikerült a szökés.

Mégis úgy érzem, ahogy Henryk Makareket ismerem, hogy kissé lódított, amikor a sorkapitányi egyenruhájáról beszélt. Ez a variáció nagyon hasonlít a századosi egyenruha megszerzéséhez, amit a lublini országúton egy szétlőtt, vagy elhagyott autóban talált. Ez a kedves Henio biztosan elfelejtette már, hogy ismerem a gyalogos egység parancsnoka kinevezésének történetét. Ismerve iskolai kollégám „vezetői ösztönét" és rendkívüli szervezőkészségét, feltételezem, hogy Makarek a hadihajó megszerzésének legelső ötletétől kezdve, a hditengerészet magasrangú tisztjeként mutatkozott be a többi ellenállónak. Ő mindig zseniálisan tudott füllenteni.

(Folytatjuk)

LAPZÁRTA

Hanoiban csütörtökön este forró hangulatú nagygyűlést tartottak, annak a kambodzsai küldöttségnek a tiszteletére, amely Ros Samay, a Nemzeti Egységfront Központi Bizottsága főtitkárának vezetésével tartózkodik a vietnami fővárosban. A hanoi nagyszínházban megrendezett találkozó résztvevői melegen ünnepelték a kambodzsai nép képviselőit, akik átadták a Nemzeti Egységfront aranytornyos vörös zászlaját.

*

Csütörtökön elutazott Prágából a Zimbabwe Afrikai Népi Unió küldöttsége, amelyet Joshua Nkomo, a szervezet elnöke, a Zimbabwe Hazafias Front társelnöke vezetett. A delegáció a CSKP Központi Bizottságának és a Csehszlovák Afro-ázsiai Szolidaritási Bizottságnak meghívására háromnapos látogatást tett a csehszlovák fővárosban, ennek folyamán Joshua Nkomo megbeszélést tartott Gustáv Husákkal, a CSKP KB főtitkárával és más vezető személyiségekkel a dél-afrikai helyzetről, valamint a zimbabwei haladó erőknek csehszlovák szervezetekkel való együttműködéséről.

*

Belgrádban csütörtökön aláírták a Magyar és a Jugoszláv Újságírószövetség 1979. évi együttműködési munkatervét.

*

Az Osztrák Szocialista Párt elnöksége csütörtöki ülésén végérvényesen döntött arról, hogy az eredetileg november elejére tervezett parlamenti választásokat korábbi időpontban, május 6-án tartják meg.

*

Ahogy az várható volt, csütörtökön a debreceni sportcsarnokot zsúfolásig megtöltötték a teniszkedvelők — jó eseményt „szimatolva" a Magyarország—Spanyolország Király Kupa találkozóra. Először Benyik János Antonio Munozzal mérte össze tudását. A magyar teniszező három játszmában vereséget szenvedett. Antonio Munoz—Benyik János 0:6, 7:6, (a rövidített játékban 9:7, 6:3). Tehát: Spanyolország—Magyarország 1:0.

*

Az izraeli rendőrség 42 ezer dollár jutalmat helyezett kilátásba annak, aki elősegíti, hogy kézrekerítsék azt a nyolc palesztint, akiket a Demokratikus Front Palesztina Felszabadításáért (FDLP) harcosai kedden szabadítottak ki a Tel-Aviv közelében lévő Ramleh börtönből. Az izraeli hatóságok széles körű akciót indítottak a kiszabadítottak felkutatására.

*

Jigael Jadin izraeli miniszterelnök-helyettes csütörtökön 36 órás hivatalos látogatásra Londonba érkezett. Pénteken a tervek szerint tanácskozik David Owen brit külügyminiszterrel, majd továbbutazik Washingtonba.

24 ÓRA A NAGYVILÁGBAN



Sebestyén Nándorné, az Országos Béketanács elnöke, aki delegáció élén az elmúlt hetekben a Vietnami Szocialista Köztársaságban járt, sajtótájékoztatót tartott a küldöttség tapasztalatairól

Puja Frigyes hazaérkezett a Máltai Köztársaságból

Puja Frigyes külügyminiszter, aki dr. Ali Abdesszalam Triki, líbiai külügyminiszter meghívására, január 6-a és 9-e között Líbiában, valamint Dom Mintoff, máltai miniszterelnök és külügyminiszter meghívására január 9-e és 11-e között a Máltai Köztársaságban tett hivatalos látogatást, csütörtökön hazaérkezett.

Fogadásán a Ferihegyi repülőtéren megjelent Mohamed T. Bugaighis, Líbia budapesti nagykövete is.

◆

✦ MANAGUA: Több mint 50 ezren vonultak fel Managua, Nicaragua fővárosának utcáin, hogy gyászmenetben emlékezzenek meg Joaquin Chamorroról, akit Somoza diktátor egy évvel ezelőtt gyilkoltatott meg és követeljék Somoza államelnök távozását. Hírügynökségek szerint több ember megsebesült, a hatóságok több tucat személyt letartóztattak.

✦ MOSZKVA: Valerij Sumakov, a Moszkvai Szerv- és Szövetátültetési Intézet igazgatója közölte, hogy a legközelebbi napokban útba indítják az Egyesült Államokba a szovjet tudósok által kidolgozott automatikus műszív-irányító rendszer mintapéldányát. Mint ismeretes, a Szovjetunió és az Egyesült Államok egy 1972-ben aláírt megállapodás értelmében az utóbbi években jelentős erőfeszítéseket tesz a szívátültetés problémájának műszív beiktatásával való megoldására. Az új szovjet kísérleti berendezés — közölte Sumakov — ennek a közös programnak az egyik reménytkeltő eredménye.

✦ *MOSZKVA: Csak egy kiöregedett almafa-ültetvény maradt épségben Gedagdag grúziai hegyi faluban az egy évvel ezelőtt lezajlott földrengést követően, amely a falu összes épületét romba döntötte. Az új esztendőt azonban a falu mind a 700 lakosa új otthonban köszöntötte. Gedagdagot 18 millió rubeles költséggel áttelepiteték egy kevésbé földrengésveszélyes völgybe.*

✦ BÉCS: Parlamenti választásokat tartanak május 6-án, öt hónappal a jelenlegi törvényhozási időszak lejárta előtt Ausztriában — közölte Bruno Kreisky osztrák szövetségi kancellár. A kormányfő sajtóértekezletén azzal indokolta a választások időpontjának előbbre hozását, hogy meg akarja kímélni az ország lakosságát „a csaknem egy évig tartó választási hadjárattól."

✦ *LONDON: Kiterjedt havazás után a brit szigetek nagyobbik felét újra vastag hótakaró boritja. Manchestertől északra minden repülőtéren órákra leáll a forgalom naponta, amig újra szabaddá tudják tenni a kifutópályákat. Az alacsonyabb rendű utak jó része járhatatlan, a hóekék órákig veszteglő elakadt gépkocsikat szabaditanak ki a hó fogságából.*

✦ *BOGOTA: Hat személy meghalt és további 50 megsebesült Kolumbiában, amikor a fővárostól 350 kilométerrel északkeletre, Santander tartományban felrobbant egy olajvezeték. A kormány vizsgálatot inditott a szerencsétlenség okának megállapitására.*



Teng Hsziao-ping Washingtonba készül

KÖZLEMÉNY

Kambodzsa Népköztársaság

Phnom Penh

A Kambodzsai Népi Forradalmi Tanács csütörtökön kikiáltotta a Kambodzsai Népköztársaságot. Az erről szóló közleményt az SPK, a Kambodzsai Nemzeti Egységfront hírügynöksége ismertette Phnom Penhben.

A forradalmi tanács nyilatkozatában hangsúlyozza: „a Kambodzsai Népi Forradalmi Tanács elhatározta, hogy valóra váltja a Kambodzsai Nemzeti Egységfront 1978. december 2-i, 11 pontos programját, amely célul tűzi ki egy békés, független, demokratikus, semleges, el nem kötelezett és a szocializmus felé haladó Kambodzsa sikeres felépítését. A Kambodzsai Népköztársaság biztositja a nép demokratikus szabadságjogait, s a béke, a barátság, valamint az el nem kötelezettség politikáját folytatja.

A közlemény bejelenti, hogy a Pol Pot—Ieng Sary diktatórikus rendszert teljes egészében felszámolták.

Várossá avatták Vásárosnaményt

Csütörtökön várossá avatták a Szabolcs-Szatmár megyei Vásárosnaményt. Az ünnepség elnökségében helyet foglalt Biszku Béla, az MSZMP Politikai Bizottságának tagja, Tar Imre, a megyei pártbizottság első titkára, Buda Gábor, a Minisztertanács Tanácsi Hivatalának elnökhelyettese, Pénzes János, a megyei tanács elnöke, valamint a megye és városai társadalmi szervezeteinek több képviselője.

Czakó János, a városi tanács elnöke ülvözölte a megjelenteket, majd Biszku Béla mondott beszédet.

Elismeréssel szólt arról az áldozatos munkáról, amelyet a település lakossága végzett a várossá fejlődés feltételeinek megteremtéséért, majd pedig a 60-as években megindult intenzív ipartelepítés eredményeit méltatta.

A második és harmadik ötéves terv során, mint elmondta, több mint 300 millió forint értékű ipari beruházás valósult meg a beregi táj centrumában. Az ipar ma már csaknem öt és fél ezer vásárosnaményi és környékbeli lakónak ad biztos megélhetést.

A Politikai Bizottság tagja ezután átnyújtotta Czakó János tanácselnöknek a várossá nyilvánítást tanúsító okiratot, s a városi rangra emelt település jelképes kulcsát.

A megye párt, állami és társadalmi testületeinek képviseletében Pénzes János, a megyei tanács elnöke, a megye városainak nevében pedig Lánczi János, a Mátészalkai Városi Tanács elnöke üdvözölte az új város tanácsát, lakosságát.

Németh Károly Gyöngyösön

Németh Károly, az MSZMP Politikai Bizottságának tagja, a Központi Bizottság titkára csütörtökön Gyöngyösre látogatott. A járási pártbizottság székházában Vaskó Mihály, a Heves megyei Pártbizottság első titkára, valamint a járás vezetői fogadták. Németh Károly délelőtt részt vett és felszólalt a gyöngyösi járási pártbizottság ülésén, amelyen a népgazdasági terv elmúlt évi teljesítésének járási tapasztalatairól, majd az idei év gazdaságpolitikai feladatairól tanácskoztak.

A Központi Bizottság titkára délután felkereste az Egyesült Izzó gyöngyösi félvezető- és gépgyárát. Ott Skultéti János igazgató és Krasznai Jánosné, a gyár pártbizottságának titkára számolt be neki a gyár munkájáról. Különös tekintettel a termékszerkezetben bekövetkezett változásokra. Németh Károly ezt követően megtekintette az integrált áramköröket gyártó üzemet, ahol az idén már nem kevesebb, mint 15 millió darabot gyártanak hazai célra és ezzel jelentős importot takarítanak meg. Németh Károly végül az ipari robotokat gyártó üzemet tekintette meg.

Borbély Sándor a Csepel Autógyárban

Borbély Sándor, az MSZMP Központi Bizottságának titkára csütörtökön a Csepel Autógyárba látogatott. Elkísérte Cservenka Ferencné, a Pest megyei Pártbizottság első titkára. A Központi Bizottság titkára először a vállalat 2. sz. pesterzsébeti gyárát kereste fel, ahol évente több mint 14 000 sebességváltót állítanak elő, s az idén új termék, a ZF-típusú korszerű mechanikus váltó sorozatgyártása is megkezdődött, elősegítve az Ikarus autóbuszok további modernizálását.

Borbély Sándor ezután a szigetszentmiklósi törzsgyárat kereste fel. Megismerkedett az alvázgyártó üzemmel, s azzal a szerelőcsarnokkal, ahol az idén 11 600 autóbuszpadlóváz készül az Ikarus gyár részére. A szervókormány üzemben arról tájékoztatták a Központi Bizottság titkárát, hogy kiváló minőségű termékük iránt évről évre nő a kereslet, s az idén már 30 000-et állítanak elő belőle. A Volvo—Lapplander gyáregység megtekintése után a gyár vezetői bemutatták speciális új járműveiket. A gyárlátogatást követően a Csepel Autógyár vezetői arról tájékoztatták Borbély Sándort, hogy a termékszerkezet átalakítása nyomán a termékek immár 87 százaléka tekinthető újnak, korszerűnek. Most az a céljuk, hogy e gyártmányok gazdaságosságát javítsák.

Borbély Sándor délután részt vett a pártbizottság kibővített ülésén, amelyen az idei gazdaságpolitikai cselekvési programot vitatták meg.

Havasi Ferenc Veszprémben

Havasi Ferenc, az MSZMP Központi Bizottságának titkára csütörtökön Veszprémbe látogatott. A megyei pártbizottság székházában Pap János első titkár fogadta és tájékoztatta a megye párt- és társadalmi szervezeteinek munkájáról, a gazdaságpolitikai élet aktuális kérdéseiről.

Havasi Ferenc ezután részt vett és felszólalt a Veszprém városi Pártbizottság kibővített ülésén, amelyen Venczel János első titkár értékelte az elmúlt évi cselekvési program végrehajtásának tapasztalatait és vázolta az idei teendőket. Havasi Ferenc felszólalásában az MSZMP Központi Bizottsága december 6-i ülésén hozott határozatokból adódó feladatokról beszélt. Ennek során elismeréssel szólt arról, hogy a megye üzemei, gazdaságai és intézményei a helyi sajátosságoknak megfelelően sikeresen valósítják meg e határozatban körvonalazott teendőket.

Győri Imre Szolnokon

Győri Imre, az MSZMP Központi Bizottságának titkára csütörtökön Szolnokra látogatott. A megyei pártbizottság székházában Andrikó Miklós első titkár fogadta és tájékoztatta a megye politikai, gazdasági és társadalmi helyzetéről, a Központi Bizottság 1978. december 6-i határozatából adódó helyi feladatok végrehajtásának helyzetéről, az idei tervekről, feladatokról.

Győri Imre ezután látogatást tett a Szolnok megyei Néplap szerkesztőségében; találkozott a megyei sajtó, rádió és az MTI vezető munkatársaival, s válaszolt kérdéseikre.

A Központi Bizottság titkára délután a Tisza Bútorgyár szolnoki üzemét kereste fel. Meghallgatta Szilassy József igazgató és Lőrincz Gábor párttitkár beszámolóját az üzem életéről, majd részt vett és felszólalt a pártszervezet összevont beszámoló taggyűlésén.

Nyíltan, őszintén

Mit akarnak a kínai parasztok?

Éliás Béla, az MTI tudósítója jelenti:

A kínai parasztok, akik oly sokat szenvedtek a „kulturális forradalom" alatt, lélegzetvételnyi szünetet akarnak, hogy ismét talpra állhassanak — jelentette ki Csang Naj-sun, egy kanszu tartományi kommuna erdészetének igazgatója. Az igazgató, aki csaknem három évtizede dolgozik a mezőgazdaságban és maga is szenvedő alanya volt az elmúlt két évtized felelőtlen gazdasági és politikai kísérletezéseinek, nyilatkozatában hangsúlyozta: hogy a jelenlegi párt- és állami vezetés aligha várhatja el a szegénység sújtotta parasztoktól, hogy az eddiginél is keményebb munkával hozzák helyre a rossz politika következtében tönkrement mezőgazdaságot, különösen, ha eközben a betevő falatért is meg kell küzdeniök.

A Mao Ce-tung-i időszak eddig talán legnyíltabb bírálatában a tartományi igazgató rámutatott, hogy 1959-től kezdve egyik politikai mozgalom a másikat érte a kínai falvakban és minden újabb mozgalommal elviselhetetlenebbé vált az élet a parasztok részére.

A parasztoktól elkobozták a háztájit, hogy — úgymond — megszabadítsák őket a „pénzkereső mentalitástól". A politika oly gyors ütemben változott, hogy az embereknek arra sem jutott idejük, hogy megpróbálják megérteni. Egyszer arra biztatták őket, hogy ültessenek gyümölcsfákat házaik köré, termeljenek zöldséget a háztáji parcellán és neveljenek aprójószágot. Mihelyt azonban ott tartottak, hogy mindebből valami kis haszonra is szert tegyenek, jött az újabb politika, amely elrendelte a gyümölcsfák kivágását, a háziállatok és a háztáji parcella elkobzását.

A szokatlanul őszinte igazgató nyilatkozatában hangsúlyozta: a parasztok azt követelik, hogy a párt és a kormány értelmes és következetes politikát kövessen a mezőgazdaságban, ne vigye túlzásba a kötelező felvásárlást és biztosítsa a „kulturális forradalom" idején ártatlanul meghurcolt és azóta rehabilitált kádereknek, hogy a múlt hibái nem ismétlődnek meg és nincsenek kitéve annak a veszélynek, hogy újból eltávolítják őket.

MŰSOR RÁDIÓ TELEVÍZIÓ

1979. JANUÁR 15-TŐL JANUÁR 21-IG

ÁLLANDÓ MŰSORSZÁMOK:

Hétköznap reggeli állandó műsorok: KOSSUTH: 4.30, 5.30, 6.30: Hírek. Időjárás. 5.00, 6.00 7.00: Reggeli krónika. 4.45, 6.45: Szót kérek! 5.20, 7.33 Műsorajánlat. 5.40: Falurádió. 6.20, 6.50, 7.20: Reklám. (kb) 7.15 Körzeti időjárásjelentés. 7.45: Tanácsadó-szolgálat. PETŐFI: 4.30, 5.00, 5.30, 6.00, 6.30, 7.00, 7.30: Hírek. Időjárásjelentés. 6.20: Torna. 6.40: Reklám. 6.45: Új könyvek. 6.58: Hallgatóink figyelmébe! (kb) 7.35: Körzeti időjárásjelentés.
Hírek az új műsorrendben: HÉTKOZNAP: KOSSUTH: 4.30, 5.00, 5.30, 6.00, 6.30, 7.00, 8.00, 10.00, 12.00, 15.00, 16.00, 17.00, 18.30, 21.00, 22.00, 24.00. PETŐFI: 4.30, 5.00, 5.30, 6.00, 6.30, 7.00, 7.30, 8.00, 8.30, 9.30, 10.30, 11.30, 12.30, 13.30, 14.30, 16.30, 18.30, 20.30, 22.30. 3. MŰSOR: 14.00, 16.00, 18.00, 19.30, 23.00. **SZOMBATON:** KOSSUTH: 4.30, 5.00, 5.30, 6.00, 6.30, 7.00, 8.00, 10.00, 12.00,14.00, 17.00, 18.30, 21.00, 22.00, 24.00. 1.00, PETŐFI: 4.30, 5.00, 5.30, 6.00, 6.30, 7.00, 7.30, 8.00, 8.30, 9.30, 11.30 12.30, 13.30, 15.30, 16.30, 18.30, 20.30, 22.30, 24.00. 3. MŰSOR: 8.00, 10.00, 12.00, 14.00, 16.00, 18.00, 19.30, 23.00.
VASÁRNAP: KOSSUTH: 6.00, 8.00, 10.00, 12.00, 15.00,17.00, 18.30, 22.00, 24.00. PETŐFI: 8.00, 8.30, 10.30, 12.30, 15.30, 17.30, 19.30, 22.30, 24.00. 3. MŰSOR: 8.00, 12.00, 15.00, 18.00, 19.30, 23.00.

Hétfő

KOSSUTH RÁDIÓ

8.25: Mit üzen a Rádió? 9.00: Versek. 9.10: A hét zeneműve. 9.40: Hüvelyk ujjam, almafa. Óvodások műsora. 10.05: Nyitnikék — kisiskolások műsora. 10.35: Csajkovszkij: V. szimfónia. 11.19: Bioritmus. Életmód, egészség, környezet. 11.39: Az élet komédiásai. Rádiójáték. VI. rész. 12.35: Válaszolunk hallgatóinknak. 12.50: Zenei érdekességek az elmúlt hét műsoraiból. 15.10: Machaut vokális műveiből. 15.28: Visszapillantó. Látogatóban Victor Hugonál. 16.05: Népi zene. 16.30: Szocialista brigádok akadémiája. 17.10: A pályatárs szemével. Háborús téma és írói felelősség. 17.45: Fiatal magyar énekesek és együttesek felvételeiből. 18.15: Hol volt, hol nem volt . . . Talpas. Mesejáték. 19.15: Sajtókonferencia a Magyarok Világszövetségében. 20.15: Népdalest. 21.20: Honthy Hannára emlékezünk. Bevezetőt mond Kellér Dezső. 22.20: Tíz perc külpolitika. 22.30: Csak felnőtteknek! A Magyar Rádió Karinthy Színpada: Pajzán históriák. 23.40: Debussy: Ibéria — szvit. 0.10: Táncdalok.

PETŐFI RÁDIÓ

8.05: Népi zene. 8.33: Operettrészletek. 9.30: Mindenki mást csinál? Riport. 11.55: Pillanatkép. 12.00: Népdalok. 12.33: Kis magyar néprajz. 12.38: Tánczenei koktél. 13.25: Zalaegerszeg másik 12 órája. Riport. 14.00: Kettőtől ötig. 17.00: Mi lett volna, ha . . . Repül Leonardo gépe. 17.30: Ötödik sebesség. Ifjúság, politika, kultúra. 18.33: Zeneközelben. 19.35: Slágermúzeum. 20.33: Társalgó. Két óra irodalomkedvelőknek. 22.30: Nóták. 23.15: Daljátékokból.

JUGOSZLÁV TELEVÍZIÓ

17.10: Magyar nyelvű tv-napló. 17.45: Brana bácsi Orfeuma — bábjáték gyermekeknek. 18.00: Barátom, Piki Jakob — Bábjáték gyermekeknek. 18.15: A zadari régészeti múzeum. 18.45: Ifjúsági képernyő. 19.15: Rajzfilm. 20.00: A kaukázusi fogoly — tv-dráma. 21.15: Kiválasztott pillanat. 21.20: Kultúra az objektívben. 22.20: Komoly zene.

Kedd

KOSSUTH RÁDIÓ

8.27: Mi lett volna, ha . . . Repül Leonardo gépe. 8.57: Új dzsesszfelvételeinkből. 9.44: Zenés képeskönyv. 10.05: MR 10—14. Iskolák — őrsök — barátok. 10.35: Külföldről érkezett . . . Máder László népzenei műsora. 10.55: Szvjatoszlav Richter zongorázik, David Ojsztrah hegedül. 11.40: Az élet komédiásai. Rádiójáték. VII. rész. 12.35: Törvénykönyv. Vigyázat, okirat. I. rész. 12.50: A Rádió Dalszínháza. Cseberből vederbe. Zenés komédia. 14.27: Behár György kórusdalaiból. 14.40: Arcképek a Szovjetunió népeinek irodalmából. Grúzia. 15.10: Népdalok. 15.28: Nyitnikék — Kisiskolások műsora. 16.00: Útközben. 16.05: Dohnányi: Magyar képek. 16.25: Bemutatjuk új felvételeinket. 17.07: Fiatalok stúdiója. 17.37: Grabócz Miklós: Vasmegyei táncok. 17.45: A Szabó család. 18.15: Hol volt, hol nem volt . . . 19.15: Zara Doluhanova és Nicolai Gedda operaáriákat énekel. 20.00: Gazdasági minifórum — a tanácsokról. 20.30: Az Állami Népi Együttes új felvételeiből. 21.03: Évezredek óre: Szíria. 21.33: Chopin: h-moll szonáta. 22.20: Tíz perc külpolitika. 22.30: Barokk kórusmuzsika. 22.50: Meditáció — a vezetői munka megszervezéséről. 23.00: Wilhelm Furtwängler vezényli a Berlini Filharmonikus zenekart. 0.10: Operettrészletek.

PETŐFI RÁDIÓ

8.05: Negyed óra háromnegyed ütemben. 8.20: Tíz perc külpolitika. 8.33: Társalgó. Két óra irodalomkedvelőknek. 10.33: Zenedélelőtt. 12.25: Látószög. 12.33: Melódiakoktél. 13.30: Éneklő ifjúság. 14.00: Kettőtől hatig. 14.00: Operaslágerek. 14.35: Tánczenei koktél. 15.20: Könyvről — könyvért. 15.30: Örökzöld dallamok. 16.33: Csúcsforgalom. 18.00: Tip-top parádé. 18.33: Beszélni nehéz. 18.45: László Annie és Kiss Károly nótákat énekel. 19.20: Állatok a határainkon. Beszélgetés Fodor Tamás zoológussal. 19.30: Csak fiataloknak. 20.33: Mindenki Könyvtára. 21.06: Zenei szerkesztők és rendezők műhelyében. 22.06: A tegnap slágereiből. 23.15: Verbunkosok, nóták.

MAGYAR TELEVÍZIÓ

7.59: Tévétorna (ism., sz.). 8.05: Magyar irodalom (ált. isk. 8. o.). 9.05: Környezetismeret (ált. isk. 4. o.). 10.05: Szó-ra-ka-té-nusz. Magyar nyelv és irodalom (ált. isk. 2. o. — sz.). 12.05: Földrajz (ált. isk. 5. o.). 14.30: Magyar irodalom (ism.). 15.15: Környezetismeret (ism., sz.). 15.40: Szó-ra-ka-té-nusz (ism., sz.). 15.55: Földrajz (ism.). 16.28: Hírek. 16.35: Tél Lengyelországban. Lengyel dokumentumfilm (sz.). 16.50: Tv-mozaik. Rövidfilm összeállítás. 17.00: Melyiket az ötezerből? Pályaválasztási műsor gyerekeknek: A sütő. 17.15: Postafiók 250; Takács Mária műsora. 17.30: Mindenki közlekedik. Földrajz. Fejlődő országok Ázsiában, Afrikában és Latin-Amerikában. 18.10: Biológia. Idegi és hormonális szabályozás. 18.35: Kamerával hetedhét országon át. Francia filmsorozat (sz.). 18.45: Északi kikötő. A Horizont Szerkesztőség műsoraa (sz.). 19.05: Reklám. 19.10: Esti mese. 19.20: Tévétorna (sz.). 19.30: Tv-híradó. 20.00: Az Onedin-család. Magyarul beszélő angol tévéfilmsorozat. XV/3. rész: Az iránytű sokfelé mutat (sz.). 20.50: Panoráma. Jelenségek a világpolitikában. 21.15: Színházi album. 22.15: Tv-híradó 3. 22.25: Unokáink is látni fogják.

MÁSODIK MŰSOR

20.00: Emlékezés Szőnyi Istvánra. 20.30: Az Amadeus-vonósnégyes játszik. Beethoven: F-dúr vonósnégyes. (sz.). 21.00: Tv-híradó 2. 21.20: Reklám. 21.25: A sárga Fiat három utasa. Magyarul beszélő lengyel film (sz.).

JUGOSZLÁV TELEVÍZIÓ

17.10: Magyar nyelvű tv-napló. 17.35: Tv-naptár. 17.45: Úttörő Tv-híradó. 18.15: Könyvek és eszmék. 19.00: Rajzfilm. 19.05: Kulturális szemle. 19.15: Rajzfilm. 20.00: Belpolitika. 21.00: A film klasszikusai, Humphrey Bogart: A Csendes-óceánon át — amerikai játékfilm.

Szerda

KOSSUTH RÁDIÓ

8.27: Szocialista brigádok akadémiája. 8.56: Beszélni nehéz. 9.08: Az I Musici di Roma kamarazenekar felvételeiből. 9.50: Tarka mese, kis mese. Vackor. 10.05: Csiribiri. 10.35: Válaszolunk hallgatóinknak. 10.50: Népi zene. 11.15: Gyulai Gaál János szerzeményeiből. 12.35: Házunk tája. 12.50: Operaslágerek. 13.20: Örökzöld dzsesszmelódiák. 14.20: Új nótafelvételeinkből. 14.46: Kóruspódium. 15.10: Haydn: C-dúr szonáta. 15.28: MR 10—14. Iskolák, őrsök, barátok. 16.08: Kritikusok fóruma. 16.18: Francia muzsika. 17.07: Közgazdaság — alulnézetben. 17.32: Fábián Márta cimbalmozik. 17.45: Holnap közvetítjük . . . 18.15: Hol volt, hol nem volt . . . 19.15: Gondolat. A Rádió irodalmi lapja. 20.00: Boris Christoff Fülöp király szerepében. Részletek Verdi Don Carlos c. operájából. 20.51: Tartozik és követel. Jókai Anna regénye rádióra alkalmazva. 22.20: Tíz perc külpolitika. 22.30: Dzsesszfelvételekből. 22.45: Azték örökség. 23.00: Romantikus zene. 0.10: Fúvószene a XVII. századból.

PETŐFI RÁDIÓ

8.20: Tíz perc külpolitika. 8.33: Idősebbek hullámhosszán. 9.28: Dzsessz-felvételekből. 10.00: Zenedélelőtt. 11.30: A Szabó család. 12.00: Nóták. 12.33: Tánczenei koktél. 13.30: Színes szőttes. Haj, regő rejtem . . . 14.00: Kettőtől négyig . . . 14.00: Szimfonikus könnyűzene 14.25: Néhány perc tudomány. 14.35: Slágermúzeum. 15.30: Magyar fúvószene. 15.45: Kapcsoljuk a 6-os stúdiót. Zempléni Mária énekel. 16.00: Helyettem írták. Beszélgetés dr. Mosonyi Lászlóval és Zika Klárával. 16.40: Népi zene. 17.10: Világhírű előadóművészek klasszikus operett-felvételeiből. 17.30: Ötödik sebesség. 18.33: Közvetítés a Magyarország—Csehszlovákia asztalitenisz Szuper Liga mérkőzéséről. 18.45: Daloló, muzsikáló tájak. Bükkalja — Matyóföld. 19.25: Mit ír a világsajtó Iránról? 19.45: A beat kedvelőinek. 20.33: Közvetítés a Magyarország—Csehszlovákia asztalitenisz Szuper Liga mérkőzéséről. 20.40: 139—660. A Magyar Rádió automata közönségszolgálata. 22.30: Operakettősök. 23.15: Melódia és ritmus.

MAGYAR TELEVÍZIÓ

8.59: Tévétorna (ism., sz.). 9.05: Környezetismeret (ált. isk. 1. o. — sz.). 9.45: Francia nyelv (középisk. III. o.). 10.05: Szó-ra-ka-té-nusz (ált. isk. 1. o. sz.). 10.20: Az Onedin-család (sz.). Magyarul beszélő angol tévéfilmsorozat. XV/3. rész: Az iránytű sokfelé mutat (ism.). 11.10: Delta. Tudományos híradó (ism.). 11.30: Túl a homokdűnében. Ausztrál rövidfilm (ism., sz.). 15.05: Környezetismeret (ism., sz.). 15.35: Szó-ra-ka-té-nusz (ism., sz.). 15.55: Kamera. Film- és Tv-esztétikai műsor középiskolásoknak. A realista játékfilm. 16.38: Hírek. 16.45: Rövidfilmek a képernyőn (sz.). Egy cirkusz hétköznapjai. NDK rövidfilm. A mór Spanyolország. NSZK rövidfilm (ism., sz.). 18.05: Utak. Riportfilm. 18.45: Szépen, jól magyarul. 18.55: A Közönségszolgálat tájékoztatója. 19.00: Reklám. 19.10: Esti mese. 19.20: Tévétorna (sz.). 19.30: Tv-híradó. 20.00: Jogi esetek. 20.40: A Kubai Nemzeti Balett együttes estje. Közvetítés a Madách Színházból (sz.). kb. 21.40: Vészi Endre: Party. Tévéjáték. 22.25: Tv-híradó 3.

MÁSODIK MŰSOR

18.53: A mi képernyőnk — Pécsi Körzeti Stúdió műsora. 19.30: Tv-híradó. 20.00: Telesport. Autó-motor sport. A Telesport technikai magazinja. Magyarország—Csehszlovákia. Szuper Liga asztalitenisz-mérkőzés. Közvetítés Misklocról. 21.30: Tv-híradó 2. 21.50: Zoli bácsi. Dokumentumfilm (ism.).

JUGOSZLÁV TELEVÍZIÓ

17.10: Magyar nyelvű tv-napló. 17.35: Tv-naptár. 17.45: Aranyszál — gyermekműsor. 18.15: Külföldi dokumentumfilm. 18.45: Komolyzene. 19.15: Rajzfilm. 20.00: Szabad szerda. 21.50: Dokumentumfilm.

Csütörtök

KOSSUTH RÁDIÓ

8.27: Nótacsokor. 9.20: Irodalmi évfordulónaptár. 9.44: Zenevár. 10.00: Dominó. Játék, szóval, számmal, hanggal. 10.35: Az álruhás kertészlány. Részletek Mozart operájából. 11.25: Túl jó a gép? Tarnói Gizella riportja. 11.40: Az élet komédiásai. Rádiójáték. VIII. rész. 12.35: Azték örökség. Kepes András mexikói riportja. 12.50: Zenemúzeum. 14.34: Fúvószeztrád. 15.28: Csiribiri. 16.05: Karinthy Ferenc: Marich Géza utolsó kalandja. Könyvszemle. 16.15: Az MRT énekkara énekel. 16.30: Mozart: C-dúr szonáta. 16.50: Közvetítés a Király Kupa teniszmérkőzéséről. 17.07: Olvastam valahol . . . IV. Béláról. Beszélgetés Szücs Jenő történésszel. 17.27: Közvetítés a Király Kupa teniszmérkőzéséről. 17.38: A Délutáni Rádiószínház bemutatója. Afrodité. Bor Ambrus hangjátéka. 18.15: Hol volt, hol nem volt . . . 19.15: Részletek zenés játékokból. 19.53: Téli népszokások dalaiból, muzsikájából. 20.13: A gyorsuló idő nyomában . . . 20.33: Bellini: Beatrice di Tenda. Kétfelvonásos opera. 22.20: Tíz perc külpolitika. 22.30: Az operaközvetítés folytatása. 23.36: Fauré: A-dúr szonáta. 0.10: Gábor S. Pál táncdalaiból.

PETŐFI RÁDIÓ

8.05: Részletek zenés játékokból. 8.20: Tíz perc külpolitika. 8.33: Napközben. 10.33: Zenedélelőtt. 11.30: Csak fiataloknak! 12.33: A népművészet mestereinek felvételeiből. 12.55: Győri stúdiónk jelentkezik. 13.25: Gyermekek könyvespolca. 13.30: Kórusművek állatokról. 14.00: Szórakoztató Antikvárium. 16.00: Operettdalok. 16.35: Idősebbek hullámhosszán. 17.30: Műsorajánlat. 17.33: Teli torokból. Politikai daltanítás. 18.00: Disputa arról, hogy volt egyszer egy háború. 18.33: Hétvégi Panoráma. 19.55: Slágerlista. 20.33: Közvetítés a Király Kupa teniszmérkőzéséről. 20.30: Barangolások Európában. Budapesttől Batumiig. Zoltán Péter műsora. 22.07: Verbunkosok, nóták. 23.15: Magnóról — magnóra.

MAGYAR TELEVÍZIÓ

7.59: Tévétorna. (ism. sz.). 8.05: Földrajz. (ált. isk. 8. o.). 8.35: Stop. Közlekedj okosan. Felszállás villamosra, járdasziget nélküli úttestről. (sz.). 9.05: Környezetismeret. (ált. isk. 3. o.). 10.00: Óvodások filmműsora. Kisfilm-összeállítás. 1. Mackó Misi a Holdon. Lengyel bábfilmsorozat. (sz.). 2. Speibl úr kutat ás. Csehszlovák bábfilmsorozat. (sz. ism.). 10.20: Melyiket az ötezerből? Pályaválasztási műsor gyerekeknek. A sütő. (ism.). 11.05: Osztályfőnöki óra. (ált. isk. 7—8. o.). Aktuális politikai kérdések. 12.05: Matematika. (ált. isk. 8. o.). A lineáris függvény. 14.05: Földrajz. (ism.). 15.35: Stop! (ism. sz.). 14.40: Környezetismeret. (ism.). 15.10: Fizika 79. Továbbképzés pedagógusoknak. 15.55: Matematika. (ism.). 16.48: Hírek. 16.55: Bodrogközi csöndes napok. Ismeretterjesztő műsor gyerekeknek. 17.20: Tévébörze. 17.30: Telesport. 17.55: Forradalmak nemzedéke. Tolnay Károly. Portréfilm. 18.35: GRUZ EST. Bevezető. 18.40: A Dzsuari. Rövidfilm. 18.50: Kaukázusi séta. Grúz rövidfilm. (sz.). 19.00: Az Elbrusz vidéke. Grúz rövidfilm. (sz.). 19.10: Esti mese. 19.20: Tévétorna. (sz.). 19.30: Tv-híradó. 20.00: Bevezető. 20.05: Focizzon, aki tud. Magyarul beszélő grúz játékfilm. (sz.). 21.20: Dal Szvonstiáról. Grúz rövidfilm. (sz.). 21.30: Szervusz szomszéd! Rövidfilm. (sz.). Kb. 21.55: Tv-híradó 3.

MÁSODIK MŰSOR

18.48: Francia nyelvtanfolyam. 19.05: Orosz nyelv. (ált. isk. 6. o.). (sz.). 19.30: Tv-híradó. 20.00: Szemle. Társadalomtudományi Körkép. 20.50: Tv-híradó. 2. 21.10: Puccini: Bohémélet. Operafilm (sz.).

JUGOSZLÁV TELEVÍZIÓ

17.10: Magyar nyelvű tv-napló. 17.45: Goce Delcev futárja — gyermekműsor. 18.15: Önigazgatás. 19.15: Rajzfilm. 20.00: Külpolitika. 20.50: Marija-drámasorozat. (ism.). 22.05: Akciók. 22.25: Komolyzene.

Péntek

KOSSUTH RÁDIÓ

8.27: Mivel foglalkozik a levegőkémia? Beszélgetés Mészáros Ernő meteorológussal. 8.37: Zenekari muzsika. 9.33: Láttam, láttam lappantyút. Óvodások műsora. 10.05: Tulipánok. Mánya Anna összeállítása. 10.10: Bemutatkozunk. Lázár Ervin meséje. 10.34: Megváltók, Gábor Andor versei. 10.39: Alekszandr Vegyernyikov Glirka-dalokat énekel. 11.00: Remekírók — remekművek. 12.35: Hétvégi Panoráma. 13.50: Operettrészletek. 14.44: Magyarán szólva. 15.10: Petri Miklós operaáriákat énekel. 15.28: Dominó. Játék szóval, számmal, hanggal. 16.05: V. Katalin egy napja. Juhász Judit műsora. 17.09: Maryla Rodowicz és David Tuhmanov együttesének felvételeiből. 17.35: Láttuk, hallottuk . . . 18.00: A King's Singers együttes madrigálfelvételeiből. 18.15: Hol volt, hol nem volt . . . 19.15: Hang-album. 20.15: A zeneirodalom remekműveiből. 21.05: Népi zene. 22.20: Tíz perc külpolitika. 22.30: Rádiószínház. Afrodité. Bor Ambrus hangjátéka. 23.07: Operarészletek. 0.10: Harangozó Teréz virágénekeket énekel.

PETŐFI RÁDIÓ

8.05: Jáger Balázs János gordonkázik. 8.20: Tíz perc külpolitika. 8.46: Prizma. Bernát György műsora. 9.01: Slágermúzeum. 10.00: Zenedélelőtt. 11.45: Tánczenei koktél. 12.33: Édes anyanyelvünk. 12.38: Népi muzsika. 13.15: Nőkről — nőknek. 14.00: Kettőtől ötig . . . 14.45: A beat kedvelőinek. 15.30: Könyvről — könyvért. 15.40: Dallamról — dallamra. 17.00: Helyettem írták, helyettük írtam. Beszélgetés Adamis Annával. 17.30: Ötödik sebesség. 18.33: Barangolás régi hanglemezek között. Hedwig Francillo—Kaufmann dal- és operaáriákat énekel. 18.50: Újdonságainkból. Külföldi táncdalok. 19.26: Harminc perc alatt a Föld körül. 20.00: Régi nóta, híres nóta. 20.33: Irodalmi kirándulások. 21.05: Zeneláne. Vendégeink: Bergendy István, Ella István, Regős István. 22.16: Kellemes pihenést! Szórakoztatózene éjfélig.

MAGYAR TELEVÍZIÓ

7.59: Tévétorna. (ism. sz.). 8.05: Történelem. (ált. isk. 6. o.). 10.00: Bodrogközi csöndes napok. Ismeretterjesztő műsor gyerekeknek. (ism.). 10.40: Orosz nyelv. (középiskolásoknak). A mi iskolánkban. (sz.). 12.05: Világnézet. (középisk. IV. o.). A művészet. 14.25: Történelem. (ált. isk. 8. o.). 15.10: Történelem. (ált. isk. 6. o.) (ism.). 15.45: Világnézet. (ism.). 16.28: Hírek. 16.35: Pedagógusok fóruma. Start előtt. (ism.). 17.10: Pápua Új-Guinea élővilága. Ausztrál rövidfilm — A paradicsommadár. (sz.). 17.40: A Szegedi Dóm. A szegedi körzeti stúdió műsora. 18.10: Reklám. 18.15: Öt perc meteorológia. Időjárás előrejelzés. 18.20: Mindenki közlekedik. Közlekedési műsor. 18.35: Kockázat. Versenyben a világpiacon. 19.05: Reklám. 19.10: Esti mese. 19.20: Tévétorna. (sz.). 19.30: Tv-híradó. 20.00: Delta. Tudományos híradó. 20.20: Honthy Hannára emlékezünk. 21.25: A brit nácik. A Granada tv dokumentumfilmje. (sz.). 21.55: Fiatalok órája. 22.55: Tv-híradó. 3. 23.05: Reklám.

MÁSODIK MŰSOR

20.00: Neoton-diszkó (sz.). 20.40: Parabola (ism.). 21.10: Tv-híradó 2. 21.30: Öt perc meteorológia (ism.). 21.35: Gobby-Fehér Gyula: A budaiak szabadsága. Dráma egy részben. A Gyulai Várszínház előadása, felvételről.

JUGOSZLÁV TELEVÍZIÓ

17.10: Magyar nyelvű tv-napló. 17.45: A mágnes — gyermekműsor. 18.15: Társadalmi témák. 18.45: Műkedvelők — szórakoztatózenei adás. 19.15: Rajzfilm. 20.00: Szórakoztatózenei adás. 21.00: A bábú — filmsorozat. 22.35: Korunk dossziéja. 1967. 23.35: Hét tv-nap.

Szombat

KOSSUTH RÁDIÓ

8.30: Lányok, asszonyok. 8.55: 4x4. Játék. 10.05: Népdalok, néptáncok. 10.42: Az MRT gyermekkórusa énekel. 12.20: Zenei anyanyelvünk. 12.30: Magyarán szólva . . . 12.45: Könnyűzene gitárra. 13.05: Írók, gyerekek irodalom. 13.30: Együttesek klasszikus operettekből. 14.00: Rögeszmék. Bajnok Zsolt írása. 14.10: Új operalemezeinkből. 14.30: Az MSZMP KB. 1978 márciusi határozatának nyomában. Szerkesztőségi beszélgetés a Falurádióban. 15.05: Új Zenei Újság. 15.55: Reklámparádé. 16.00: 168 óra . . . 17.30: Beethoven: Két gordonka-zongora szonáta. 18.16: Hol volt, hol nem volt . . . A szépséges nyírfa. Udmurt népmese. 18.45: Rádiószínház. Pater Tarziciusz. Martinkó Károly dokumentumjátéka. 19.20: Lemezmúzeum. 20.04: Hangszerszólók. 20.19: A Rádió Dalszínháza. Lehár ciklus. III. rész. A vándordiák — daljáték. 22.15: A Kegyancnő. Részletek Donizetti operájából. 23.18: Szegedi Ernő — zongora és a Tátrai vonósnégyes felvételeiből. 0.10: Melódiakoktél.

PETŐFI RÁDIÓ

8.05: Csehszlovák fúvósmuzsika. 8.20: Tíz perc külpolitika. 8.38: Trópus a télben. Brazil ritmusok. 9.15: Dalok a békéről. 9.30: Hogy tetszik lenni? 10.33: Válaszolunk hallgatóinknak. 10.48: Messager és Lopez operettjeiből. 11.40: Fiataloknak. 12.33: Jó ebédhez szól a nóta. 13.30: Éneklő ifjúság. 14.00: Harminc perc rock. 14.35: Orvosi tanácsok — az orvvérzésről. 14.40: Kapunézetek. Iszlai Zoltán versei. 15.02: Népdalcsokor. 15.41: Tündér Ilona — I. Magyar népmeséből írta és rendezte: Urbán Gyula. 16.33: Ötórai tea. 17.30: Közkívánatra. 19.20: Koncz Zsuzsa előadóestje a 6-os stúdióban. 20.38: A Magyar Rádió Karinthy Színpada. Ásó — kapa. Kaposy Miklós riportszatírája. I. rész. 21.35: Halló Pozsony! Halló Budapest. Közös tánczenei műsor a Pozsonyi Rádióval. 22.35: Nóták. 23.10: Slágermúzeum.

MAGYAR TELEVÍZIÓ

7.59: Tévétorna (ism. sz.). 8.05: Kamera-, film- és tv-esztétikai műsor középiskolásoknak: A realista játékfilm. 8.40: Fizika 79. Elektromosság. 9.20: Világnézet. A vallás. 10.00: Mindenki közlekedik. Közlekedési műsor (ism.). 10.15: Pygmalion. Magyarul beszélő amerikai film (ism.). 14.38: Belgrádi fiúk. Magyarul beszélő jugoszláv filmsorozat. XIII/3. rész: Az áruló. 15.30: Ami a brigádnaplóból kimaradt. Studióbeszélgetés. 16.00: Alpesi Sí Világkupa. Férfi lesiklás. Közvetítés Kitzbühelből, felvételről (sz.). 16.50: Hírek. 16.55: Tájak, városok, emberek. Portugália a portéin túl (sz.). 17.25: Reklám. 17.30: Hogy nálam különb legyen. VI. rész. Játékból komolyan. 18.05: Boldogságot a színésznek a publikum ad. Portréfilm Obrazcovról. 18.45: Reklám. 18.50: Egymillió fontos hangjegy. A televízió könnyűzenei sorozata (sz.). 19.10: Cicavízió (sz.). 19.20: Tévétorna (sz.). 19.30: Tv-híradó. 20.00: Gusztáv és a virtus. Magyar rajzfilm (sz.). 20.05: Eurogang. Magyarul beszélő NSZK bűnügyi tévéfilmsorozat. Pénzhamisítók (sz.). 21.00: Énekelt versek. A Sebő-együttes műsora. 21.35: Marcello Mastroianni-sorozat. Nyolc és fél. Magyarul beszélő olasz film. 23.45: Tv-híradó 3.

MÁSODIK MŰSOR

17.13: Most mutasd meg. Rendhagyó vetélkedő (ism.). 17.45: Robert Thomas: Szegény Dániel. Bűnügyi komédia két részben. I—II. (ism., sz.). 19.30: Tv-híradó. 20.00: Tiltott határátlépés. Magyarul beszélő francia film. 21.35: Tv-híradó 2. 21.55: Zenei arcképcsarnok. Ungár Imre portréja.

JUGOSZLÁV TELEVÍZIÓ

15.30: Az aranykrajcár — gyermekműsor. 16.30: Kitzbühel: Sí világkupa — lesiklás, férfiak (felvételről). 17.00: Kosárlabda: Bosna—Cibona. 18.45: Mindennapi emberünk — humoros sorozat. 19.15: Rajzfilm. 20.00: Patula — amerikai játékfilm. 22.00: Hétvégi műsor.

Vasárnap

KOSSUTH RÁDIÓ

6.05: Kellemes vasárnapot! 7.20: Múzeumi híradó. 7.23: Táguló szemhatár. 8.10: Öt kontinens hét napja. Külpolitikai negyedóra. 8.26: Népdalok. 9.00: Kulturális Magazin. 10.08: Félek, de nem nagyon. Vekerdy Tamás rádiójátéka. 10.56: Pomádé király új ruhája. Részletek Ránki György operájából. 11.36: Nagy mesterek — világhírű előadóművészek. 12.10: Edes anyanyelvünk. 12.15: A hangversenyközvetítés folytatása. 13.00: Tiszta szívvel. Barcs Sándor írása. 13.10: Színészek daljáték- és zenés játékfelvételeiből. 13.41: Kozmosz. Tudományos magazin. 14.01: Új Bach-lemezeinkből. 14.40: Pillantás a nagyvilágba. Bolgár György zambiai útijegyzete. 15.12: A Rougon-Macquart család. Hölgyek öröme. Emile Zola regényét fordította Benedek Marcel. 16.07: Mi a titka? Leo Slezák művészete. 17.10: Azt beszélik . . . Fiatal riporterek műsora. 17.40: Színes népi muzsika. 18.15: Hol volt, hol nem volt . . . 18.50: Rádiószínház. Az ördög ügyvédje. Rádiójáték. 20.58: A zene nem ismer határokat. 21.43: Teresa Berganza operaáriákat énekel. 22.15: Magyar előadóművészek. Hernádi Lajos zongorázik. 22.58 Arutor Toscanini Csajkovszkij-műveket vezényel. 0.10: Filmzene.

PETŐFI RÁDIÓ

7.00: A református egyház félórája. 7.30: Lehotka Gábor Buxtehude-műveket orgonál. 8.05: Mit hallunk? Érdekességek a jövő hét műsoraiból. 8.30: Miska bácsi levelesládája. A Gyermekrádió műsora. 9.00: Tömegsportnap a jégen. Közvetítés Siófokról. 10.28: Szívesen hallgattuk. Vasárnapi koktél. 11.58: Jó ebédhez szól a nóta. 12.55: Tündér Ilona. Magyar népmeséből írta és rendezte: Urbán Gyula. II. rész. 14.05: Híres zenekarok albuma. 14.33: Táskarádió. 15.30: Jelenidőben. 16.00: A vasárnap sportja. 16.45: Ötórai tea. 18.00: Magyar Svájcban — a fasizmus ellen. 18.33: Népi zene. 19.00: Operettrészletek. 19.40: Szellemi térképolvasás. 19.50: A country-muzsikáról. 20.20: Mikrofon előtt az irodalmi szerkesztő. 20.38: Sokféle. Szórakoztató irodalmi magazin. 21.38: Örökzöld dallamok. 22.36: Régi magyar muzsika. 23.10: Big-band felvételekből.

MAGYAR TELEVÍZIÓ

8.04: Tévétorna (ism., sz.). 8.10: Mindenki iskolája. Földrajz. 8.05: Biológia (ism.). 9.15: Óvodások filmműsora. Kisfilm-összeállítás. 1. Mackó Misi a játékok bolygóján. Lengyel bábfilmsorozat (sz.). 2. Ez aztán a hóember. Csehszlovák bábfilmsorozat (sz.). 9.35: Magyarország állatai. Természetfilm-sorozat. A gímszarvas (sz.). 9.45: Pengető. Zenésverses műsor gyerekeknek. Bóbita álmos (ism.). 10.05: Kamerával hetedhét országon át. Francia filmsorozat: Lichtenstein (sz.). 10.20: Hírek. 10.25: Alpesi Sí Világkupa. Férfi műlesiklás. Közvetítés Kitzbühelből (sz.). 11.20: Tizenkét hónap. Magyarul beszélő szovjet mesefilm. II. rész (ism., sz.). 12.40: Itália múzeumaiban. Olasz filmsorozat (sz.). IV/4. rész. A Ferrarai Nemzeti Múzeum és Képtár. 14.28: Gusztáv és a virtus. Magyar rajzfilmsorozat (sz., ism.). 14.35: Tűzoltókocsit vesszünk. Magyarul beszélő NDK ifjúsági film (ism.). 15.35: Alpesi Sí Világkupa. Férfi műlesiklás. Közvetítés Kitzbühelből, felvételről (sz.). 16.20: Reklám. 16.25: Nótaszó (ism., sz.). 16.45: Mogador lakói. Magyarul beszélő francia filmsorozat. XIII/11. rész (sz.). 17.30: Műsorainkat ajánljuk. 17.55: Lehet egy kérdéssel több? Vetélkedőműsor. 18.25: Reklám. 18.35: A Közönségszolgálat tájékoztatója. 18.40: Esti mese (sz.). 18.50: Tévétorna (sz.). 19.00: A HÉT. 20.00: Hírek. 20.05: Mai témák — külföldi tévéjáték műhelyekből. Smog-riadó. Magyarul beszélő NSZK tévéfilm (sz.). 21.30: Sporthírek.

Egészségügyi szolgálat

Az Egyesített Eü. Intézmények Pécs város lakossága részére az alábbiak szerint biztosítja a körzeti orvosi ellátást 1979. január 13-án, szombaton:

Felnőttek részére összevont rendelés: 7—19 óráig

az I. kerületben: újmeszesi körzeti orvosi rendelő, Korvin O. u. 23. (Tel.: 11-169)

a II. kerületben: Munkácsy M. utcai Rendelőintézet, II. em. 219. (Tel.: 13-833/48)

a III. kerületben: Dr. Veress E. utcai Rendelőintézet. (Tel.: 15-833)

Gyermekek részére összevont rendelés 8—14 óráig az alábbi gyermekorvosi rendelőkben:

Gábor Á. u. 15. (Tel.: 11-752) Vasas I—II., Hird (dr. Galambos, dr. Bajnai), Hősök tere (dr. Benczenleitner), Szabolcsfalu (dr. Székely), Meszes I—II. (dr. Kálózdy, dr. Zólyomi) körzete.

Zsolnay V. u. 45. (Tel.: 13-724) Borbála- és Pécsbányatelep (dr. Fischer), Zsolnay V. u. I—II. (dr. Kovács, dr. Katona), Ady E. u. I—II. (dr. Finta, dr. Jármay).

Munkácsy M. u. 19. (II. ker. Rendelőintézet Gyermekpolyklinika földszinti bejárata, telefon: 13-833/75.) Munkácsy M. u. 19. (dr. Dörömbözi), Koller u. 9. (dr. Gehring), Móricz Zs. tér (dr. Tóth L.), Semmelweis I. (dr. Pánczél), Mikszáth K. u. I—II. (dr. Géczy, dr. Molnár).

Kertváros, Krisztina tér. (Tel.: 15-708) Kertváros u. (dr. Tóth Zs.), Varsány u. I—II. (dr. Matusovits, dr. Bóna), Krisztina tér I—II—III—IV. (dr. Király, dr. Palaczky, dr. Kiss, dr. Sárdi).

Dr. Veress E. u. 2. (III. ker. Rendelőintézet, Gyermekpavilon. Tel.: 15-833). Mecsekalja (dr. Gothár), I—II—III—IV. uránvárosi körzet (dr. Fohl, dr. Kőpataki, dr Litkei, dr. Otvös).

Rókus u. 8. (Tel.: 10-742) Rókus u. I—II—III. (dr. Kovács Cs., dr. Sediánszky, dr. Mezőlaki), toronyház (dr. Szabó I.) Endresz Gy. u. (dr. Görög), Semmelweis II. (dr. Orkényi).

Szombaton 14 órától este 19 óráig az egész város gyermeklakossága részére gyermek

LAKÁS–INGATLAN

Elcserélném kertvárosi, 47 m²-es kétszoba összkomfortos tanácsi lakásomat 45–60 m²-esre. „Kertváros, siklósi városrész előnyben" jeligére a Hunyadi úti hirdetőbe.

Tanácsi, Szigeti részen lévő kisméretű másfél szobás, összkomfortos lakást cserélek nagyméretű másfél szobás vagy kisméretű kétszobás lakásért térítéssel. „Bárhol" jeligére a Hunyadi úti hirdetőbe.

Vadásztanyánál kétszintes épület szőlővel, gyümölcsfákkal azonnal beköltözhetően eladó. 250 000 Ft-ért. Lauly, Pécs, Páfrány u. 27., IX. em. 2.

Orfűn, az Ady E. u. 36. sz. nyaraló eladó. Pécs, Magyar L. u. 5., I. em. 1.

2,5 szobás, uránvárosi, berendezett főbérleti lakásomat elcserélném egyszobásra. „Különbözetet kérek" jeligére a Hunyadi úti hirdetőbe.

Elcserélném 1½ szobás tanácsi összkomfortos lakásomat 3 szobás összkomfortosért. „Kertváros kizárva" jeligére a Hunyadi úti hirdetőbe

Elcserélném kertvárosi 3 szobás, összkomfortos lakásomat családi házért, lehet kisebb, de építési lehetőséggel, gázvezetékes utcában. Magasiati úton vagy környékén. „Különbözetet térítek" jeligére a Hunyadi úti hirdetőbe.

Albérleti szoba diáknak kiadó. Kertváros utca 40.

Panorámás telek eladó a szabolcsi szőlőhegyen. Érdeklődni: Szabó János, Szabadságharc u. 50.

Garázs a Ledinán eladó. Érdeklődni: Újvilág u. 1.

Családi ház 235 n-öl gyümölcsössel eladó. Az épület 90 m²-es alapterületű. Cím: I. ker., Május 1. utca 6. Lang József.

Siklóson háromszobás öröklakás téglaépületben garázzsal vagy anélkül eladó. Kp + OTP. Iskola u. 16/A., III. em. 12.

Üres szoba albérletbe kiadó, konyha- és fürdőszoba-használattal hosszabb időre. Gyermekes házaspárnak is. 17 óra után. Déryné u. 43., I. em. Fonód.

Egyedülálló, intelligens fiatalember albérletet keres fürdőszoba-használattal, üres is lehet. „Kertváros vagy belváros" jeligére a Sallai utcai hirdetőbe.

Harkányban, a tóparti Csend társasüdülőben 1 szobás apartman eladó. III. épület, II. em. 16. ajtó. Érdeklődni a helyszínen, 13-án és 14-én.

Elcserélném másfél szobás, összkomfortos, szövetkezeti, házfelügyelői lakásomat másfél vagy 2 szobás főbérletire. Ifjúság út 7/B., földszint 1.

Garázs eladó. Válaszokat: „I. kerület" jeligére a Sallai utcai hirdetőbe kérem.

Mohácsi két és fél szobás OTP-öröklakás garázzsal együtt eladó. Érdeklődni: hétköznap 5 óratól. Mohács, Terv u., tömbbelső, E épület III. 11. Szántai.

Vennék 200 000 kp + OTP-re összkomfortos lakást. Uránváros, Kertváros kizárva. Leveleket: „Beköltözhető" jeligére a Sallai utcai hirdetőbe.

Vennék 1 vagy másfél szobás, összkomfortos vagy komfortos lakást. Kp + OTP-re. Leveleket: „Hegyoldal" jeligére a Sallai utcai hirdetőbe.

Kettő szoba összkomfortos tanácsi lakásomat elcserélném kisebb családi házra. „Brigitta" jeligére a Sallai utcai hirdetőbe.

Azonnal beköltözhető egy és fél szobás szövetkezeti lakás eladó. „Tüzér u." jeligére a Sallai utcai hirdetőbe.

Fiatal házaspár egy gyermekkel külön bejáratú szoba-konyhás albérletet keres. Telefon: 20-331.

Elcserélném a magasházban lévő 40 m²-es tanácsi lakásomat nagyobb tanácsira. Válaszokat: „15. emelet" jeligére a Sallai utcai hirdetőbe.

1½–2 szobás lakást albérletbe kivennénk. „Összkomfortos" jeligére a Sallai utcai hirdetőbe.

ADÁS — VÉTEL

Modern garnitúrák
3580 Ft-tól részletre. Vajta kárpitos
Pécs, Déryné u. 11. T.: 21-474.

Karambolos Zsigulit vennék. „Ármegjelöléssel" jeligére a Hunyadi úti hirdetőbe.

Bontási anyagok eladók: 8 méteres szarufák, több méretben vasgerendák, új léc, deszka, ajtó, ablak, egy redőnyös ablak, kis- és nagyméretű tégla, több méretben stafni fa. Ipar utca 3. szám (felüljáró alatt).

R 10-es alkatrészként eladó. Pécs, Jakabhegyi út 60.

Veszek: olajkályhákat, mosógépeket, réztárgyakat, régi órákat, festményt, képkereteket, vitrint, falikart, facsillárt, gobelinképeket, falitükröket, dísztárgyakat, kardot, tőrt, petróleum lógó lámpákat, antik bútorokat. Koltay, Rákóczi út 61.

UE rendszámú Wartburg megkímélt állapotban eladó. Pécs, Liliom u. 10.

ID frsz. Trabant 601-es jó állapotban eladó. Megtekinthető: Gyárváros, Álmos u. 5. 17 órától.

Dunaújvárosi 110-es radiátorok eladók. Pécs, Borostyán u. 10., autófényezőnél.

Hízók eladók. Pécs, Fürst Sándor u. 17.

1 db angol képcsöves Munkácsy Color eladó. Megtekinthető: Pécs, Déryné u. 18.

Nagyméretű tégla – 1 Ft/db – gépi cserép és 7 méteres szarufa, 9 méteres fagerenda, deszka eladó. Kulich Gyula u. 20.

Eladó Ibanes, „Gibson LP" gitár, 150 W-os Dynacord erősítő hangfallal, 100 W-os Vermona erősítő 2 hangfallal, Wem visszhang és hatcsatornás keverő, 2 db Moog effekt, 565 MD Shure mikrofon, Jem pedál, 1000 W-os fényorgona, esetleg részletre is, valamint egy 750-es Zastava. Érdeklődni: bármikor, Szabadszentkirály, Hársfa u. 22.

160 literes gázolaj tartály csappal, szekszárdi hőcsöves és Mini olajkályha nagyon megkímélt állapotban csövekkel eladó, s egy darab német Braun villanyborotva. Érdeklődni: szombaton és vasárnap reggel 9 órától 18 óráig. Kiss Ernő u. 31. Baksáék.

Egy darab széntüzelésű tűzhely eladó. Kutor Imréné, Dankó Pista u. 12.

Karambolos Wartburg Limousine 353 egyben eladó. Megtekinthető: Baja, Szegedi út 77/B. Zick József.

Eladó GAZ 69 jó állapotban, csomagtartóval. Kántor József, Hird, Harangvirág u. 7.

MB 1000-es Skoda lejárt műszakival eladó. Gyárváros, Csaba u. 6. szám, Magyar László.

CT-s rendszámú 601-es Trabant 1980. júliusig érvényes műszakival eladó. Pécs, Őz u. 1., IX. em. Fenyvesi Béla, 4 óra után.

Zsolnay porcelánt és ezüstöt vennék, ugyanitt márkás festményeket és porcelánokat eladok, illetve cserélek. „Gyűjtő" jeligére a siófoki hirdetőbe.

Vásárolnék I-s vagy C-s rendszámú 601-es Trabantot, fizetési könnyítéssel. Ajánlatokat: 82-043-as telefonon.

Eladó falpari kombinált gép. Érdeklődni: Pécs, III., Nefelejcs u. 15. 15 óra után.

ZF-es Lada 1500-as eladó. Érdeklődni telefonon: 15-036, délután 4–6 óráig.

UZ-s Dácia 1981-ig érvényes műszakival eladó. Érdeklődni: telefonon, 8–15-ig. Siklós 248. 15 óra után Siklós 297.

Egyszoba összkomfortos fél házat nagyobbra cserélnék a Mecsek-oldalban. Telefon: 17-343.

VEGYES

Autófényezést – teljes és javítás –, rövid határidőre vállalok! Kocsármisleny, Pécsi út 119. 8–16 óráig. Koltai.

Költöztetést, bútor- és zongoraszállítást vállalok. Schreer Ottó, Nagy Jenő u. 6. Tel.: 20-270.

Szaktanár német, orosz korrepetálást vállal. Jogász utca 2., I. em.

A Mechanikai Laboratórium Pécsi Gyára FELVÉTELRE KERES:

— forgácsoló szakmunkásokat, gyakorlattal rendelkező betanított munkásokat,

— fiatal gépipari és műszeripari szakközépiskolát végzetteket forgácsoló ill. mechanikai műszerész szakmunkásnak,

— forgácsoló szakmunkást szerszámköszörűs munkakörbe,

— katonaviselt, szakközépiskolát végzetteket vagy műszerészeket elektromos és mechanikus MEO-s beosztásba,

— elektroműszerészeket egy-, ill. háromműszakba,

— fémmegmunkáló gépek javításában jártas géplakatosokat,

— gyakorlott villanyszerelőket,

— katonaviselt férfit raktári kiadónak,

— női és férfi betanított munkásokat egy és több műszakba,

— fényezőmunkában jártas betanított munkást,

— férfi segédmunkásokat,

— takarítónőt.

JELENTKEZÉS:

Pécs-Kertváros,
Szilva u. 1—3. Munkaügy.

MIT HOL VÁSÁROLJUNK

10%-os előleggel minden típusú HŰTŐSZEKRENYT megvásárolhat a KONZUM ÁRUHÁZBAN! Gyorsított OTP ügyintézés, díjtalan házhoz szállítás Pécs területén.

Komlói vásárlóink figyelmébe ajánljuk a Kilós áruk boltja ajánlatát: műszőrmék 486 Ft/kg, kabátszövetek 104 Ft/kg, mintás, nyomott jerseyk 520 és 630 Ft/kg, valamint színes polyészter ágyneműanyagok 24 Ft/kg-os áron vásárolhatók! Önt is várjuk a Jókai u. 27. sz. alatt lévő Kilós áruk boltjában!

JAVÍTSA KI A VIHAR OKOZTA KÁROKAT! Fóliák nagy mennyiségben kaphatók a KERTBARÁTOK BOLTJÁBAN! Ugyanitt: szőlőoltvány, műtrágya, 7,5 széles fóliavász, valamint FV III-as terménydaráló kapható. Címünk: Pécs, Béri Balog Á. u. 1. sz.

REKLÁM áron női és bakfis téli és átmeneti kabátok 40-től 80 százalékos árengedménnyel. Jersey ruhák és kosztümök, női bakfis és lányka méretben 50 százalékos árengedménnyel. Férfi és kamasz átmeneti kabátok 50—70 százalékos engedménnyel. Férfi müirha, férfi és kamasz nadrágok nagy választékban kaphatók Sallai u. 14. számú leértékelt boltban.

REKLÁM áron, nagy választékban kártolt szövetek 60—70 százalékos árengedménnyel. Paplanok, takarók, ágyneműgarnitúrák. Farmer anyag, duplaszéles, 70 százalékos árengedménnyel. Függönyök, konyharuhák, jersey anyagok olcsó áron kaphatók a Sallai utca 6. számú leértékelt boltban.

Dolgozókat felvesznek

ADMINISZTRÁCIÓS munkakörbe női dolgozókat azonnali belépéssel felveszünk. Jelentkezés: AMFORA UVÉRT, Megyeri út 59. Raktárbázis. (34/1568)

EGY nyugdíjas, vizsgázott olajkazán fűtőt felveszünk. Pécsi Építő és Tatarozó Vállalat, Pécs Tímár u. 23. (120030/1114)

KOCSIKISÉRŐKET, raktári anyagmozgatókat azonnali belépéssel felveszünk. Jelentkezés: AMFORA UVÉRT, Megyeri út 59. Raktárbázis. (35/1568)

AZ ÚJMECSEKALJAI II. számú Lakásfenntartó Szövetkezet igazgatósága házfelügyelőt vesz fel. 1 1/2 szobás cserelakás szükséges. Jelentkezés: írásban, Pécs, Magyar Lajos utca 7/b. (52)

KETTŐ konyhalányt, 2 takarítónőt felveszünk. Jelentkezés: a gazdasági vezetőnél. Asztalos J. Fiúkollégium, Pécs, Széchenyi tér 11. (120077/1293)

TAKARÍTÓNŐT és nővéreket – szakképzetlent is – felvesz a Gyermekkórház, Nyár u. 8. (120198/0034)

NYUGDÍJAST telefonkezelői munkakörbe felveszünk. Jelentkezés: B. m. KISZÖV. Pécs, Megye u. 20 (52948)

A BARANYA megyei ZÖLDÉRT Vállalat áruforgalmi ügyintézői munkakörbe férfi dolgozót felvesz közgazdasági technikumi végzettséggel. Jelentkezés: Pécs, Megyeri út 66., kiskereskedelmi osztály. (47/1339)

GYAKORLATTAL rendelkező anyagkönyvelőt azonnal felveszünk. B. m. Háziipari Szövetkezet, Pécs, Déryné u. 35. (52944/1284)

A KOMLÓ városi Tanács V. B. egészségügyi osztálya pályázatot hirdet azonnal betölthető ügyintézői állásra. Képesítési követelmény: közgazdaságtudományi egyetemi, vagy pénzügyi és számviteli főiskolai végzettség. Fizetési besorolás bértáblázat szerint. Jelentkezés személyesen, vagy írásban. (44)

HALÁLOZÁS

Fájdalommal tudatjuk, hogy

VIDA JÁNOS

nyugdíjas, volt Alkotmány utcai lakos 66 éves korában elhunyt. Temetése 1979. január 16-án, kedden fél 3 órakor lesz a központi temetőben.

Fájdalommal tudatjuk, hogy szeretett jó férjem, édesapánk, apósom, testvérem, nagyapám, vőm és kedves rokonunk,

BARTA ANTAL

pécsváradi lakos, 61 éves korában rövid szenvedés után elhunyt. Temetése január 17-én, szerdán 3 órakor lesz a pécsi központi temetőben. A gyászoló család.

Mély fájdalommal tudatjuk, hogy szeretett édesanyám, anyósom, nagymamánk és dédikénk,

ÖZV. KEGLOVICS LÁSZLÓNÉ
Rugásdi Rozália

türelemmel viselt hosszú szenvedés után, 86 éves korában elhunyt. Temetése 1979. január 16-án, kedden 3 órakor lesz a pécsi központi temetőben. A gyászoló család.

Fájdalomtól megtört szívvel tudatjuk, hogy szeretett feleségem,

SZABÓ JÓZSEFNÉ
Bükkerti Ilona

december 17-én rövid betegség után elhunyt. Hamvasztás utáni búcsúztatása január 16-án, kedden 1 órakor lesz a központi temetőben. Gyászoló férje, gyermekei, unokái és nővére.

Fájdalommal tudatjuk, hogy szeretett édesanyánk, anyósom,

KISS JÓZSEFNÉ

Bencze Anna hamvasztás utáni búcsúztatása január 17-én 2 órakor lesz a központi temetőben. Gyászoló fia, leánya és veje.

Mély fájdalommal tudatjuk, hogy szeretett férjem, drága jó édesapánk, nagyapánk,

HEISZ JÁNOS

nagypostavölgyi lakos, hosszú szenvedés után 67 éves korában elhunyt. Temetése 1979. január 15-én, héttőn fél 1 órakor lesz a pécsi központi temetőben. A gyászoló család.

Fájdalommal tudatjuk, hogy szeretett férj, édesapa, após, nagypapa, testvér és rokon,

BENCZE BÉLA,

a MÉV II-es üzem dolgozója, vókányi lakos, 52 éves korában, hosszú szenvedés után elhunyt. Temetése január 17-én, szerdán fél 4 órakor lesz a pécsi központi temetőben. A gyászoló család.

Fájó szívvel tudatjuk, hogy a szeretett férj, apa és nagyapa,

SIMORA ISTVÁN

Kossuth bányaüzem volt dolgozója, 60 éves korában váratlanul elhunyt. Temetése 1979. január 16-án, kedden du. 2 órakor lesz a komlói temetőben. A gyászoló család.

Mély fájdalommal tudatjuk, hogy szeretett feleségem, testvérünk, sógornőnk, nagynénink, dédnagynénink,

SEREGÉLY JÓZSEFNÉ
Vesztergovszki Éva

volt pécsi lakos 1979. január 9-én hosszantartó, súlyos betegség után csendesen elhunyt. Drága halottunk földi maradványait 1979. január 15-én 13.45-kor kísérjük utolsó útjára a mohácsi róm. kat. temetőben. A gyászoló család.

KÖSZÖNET

Köszönetet mondunk mindazoknak, akik felejthetetlen halottunk,

FURTOS JÓZSEF

temetésén részt vettek és koszorúk, virágok, részvéttáviratok küldésével fájdalmunkat enyhíteni igyekeztek. A gyászoló család.

Hálás szívvel mondunk köszönetet a kedves rokonoknak, jó barátoknak, akik szeretett halottunk,

ÖZV. KÁRPÁTI JÓZSEFNÉ

temetésén részt vettek, bánatunkban osztoztak. A gyászoló család.

Köszönetet mondunk minden kedves rokonnak, szomszédoknak, jó barátoknak, külön a ruhagyár kismama dolgozóinak, hogy drága halottunk,

KOVÁCS JÓZSEF

temetésén koszorúk, virágok küldésével fájdalmunkat enyhítették. A gyászoló család.

Köszönetet mondunk mindazoknak, akik szeretett és felejthetetlen halottunk,

DELI ANTAL
ny. erdész

temetésén részt vettek, elkísérték utolsó útjára, virágokkal búcsúztak. A gyászoló család.

Köszönetet mondunk a rokonoknak, ismerősöknek, a PIK-nek és a ház lakóinak, akik szeretett halottunk,

ÖZV. OZORAI FERENCNÉ

temetésén részt vettek és együttérzéssel osztoztak fájdalmunkban. A gyászoló család.

Köszönetet mondunk minden rokonnak, jó barátnak, ismerősnek, akik drága halottunkat,

FLANDER MÁRTONT

utolsó útjára elkísérték. Külön köszönetünket fejezzük ki a bakócai nevelőotthon és iskola vezetőinek, dolgozóinak és gyermekeinek, a pedagógus szakszervezet, valamint a komlói Kun Béla Gimnázium és kollégium képviselőinek. A gyászoló család.

Hálás szívvel mondok köszönetet mindazoknak, akik szeretett férjem,

GREKSA FERENC

temetésén megjelentek, koszorúk, virágok küldésével fájdalmamat enyhíteni igyekeztek. Külön köszönet a Fodrászipari Szövetkezet dolgozóinak, a testvéreknek és a kedves ismerősöknek. Gyászoló özvegye.

Köszönetet mondunk mindazoknak, akik szeretett halottunk,

ÁBRAHÁMFFY GYULÁNÉ

Eöry Kornélia temetésén részt vettek, fájdalmunkat együttérzésükkel enyhíteni igyekeztek. Külön köszönet a Városi Tanács és a Kőbánya Vállalat vezetőinek és dolgozóinak őszinte részvétükért. A gyászoló család.

Hálás szívvel mondunk köszönetet minden kedves rokonnak, ismerősnek és jó barátnak, akik felejthetetlen halottunk,

CSIRKE GYÖRGY

temetésén részt vettek, koszorúk és virágok küldésével fájdalmunkat enyhíteni igyekeztek. Külön köszönet a Szigetvári Állami Gazdaság, a Szigetvári MEZŐGÉP, valamint a Szigetvári Konzervgyár dolgozóinak. A gyászoló család.

Köszönet a rokonoknak, ismerősöknek, akik

ÖZV. KLITS EDÉNÉ

temetésén megjelentek. A gyászoló család.

Tisztelettel értesítjük vásárlóinkat, hogy a leltározást befejeztük

és

készséggel állunk
vevőink rendelkezésére

TITÁN KERESKEDELMI VÁLLALAT
KÖZÜLETI BOLT
PÉCS, LENIN TÉR 6.
Árukiadás: 8—15 óráig.

TITÁN KERESKEDELMI VÁLLALAT

Óriási ágyneműkínálat a Konzum lakástextilosztályán!

Krepp garnitúra	326,— Ft
műszálas garnitúra	322,— Ft—460,— Ft
pamut garnitúra	253,— Ft
hímzett garnitúra	655,— Ft
fehér lepedő	75,— Ft—80,— Ft

fehér dunnahuzatok és párnák nagy választékban!

Az EIVRT Sopiana Gépgyára felvesz:

- ☐ esztergályosokat,
- ☐ marósokat,
- ☐ lakatosokat,
- ☐ gépszerelőket,
- ☐ bérelszámolásban jártas dolgozót,
- ☐ műszaki területre közép v. felsőfokú végzettséggel, szakmai gyakorlattal rendelkező dolgozókat,

Jelentkezés:
EIVRT Sopiana Gépgyára, Felvételi iroda
Pécs, Szalai A. u. 8.

AZ AUTÓKÖZLEKEDÉSI TANINTÉZET

személygépkocsi-vezetői tanfolyamot indít

február hónapban

Délelőttös és délutános kezdési időpontokkal:

PÉCSETT jelentkezni lehet: az információs szolgálatnál, Hengermalom u. 4.

Délutános kezdési időpontokkal:

MOHÁCSON jelentkezni lehet: Tolbuhin u. 34. Eöry Lajosnál;
PÉCSVÁRADON jelentkezni lehet: Kossuth Lajos u. 18/C. Villányi Lászlónál;
SIKLÓSON jelentkezni lehet: Felszabadulás u. 57. Borsos Endrénél;
Gyűdi u. 2. Sugár Lászlónál (11—13 óráig)
SZIGETVÁROTT jelentkezni lehet: Zrínyi tér 2. Cser Istvánnál

SPORT DN SPORT

A Videoton sikere Alexandriában

A Videoton labdarúgócsapata másik egyiptomi mérkőzésén is 1:1-es döntetlen eredményt ért el. Az ellenfél ezúttal Alexandria vegyes csapata volt (három együttes legjobbjaiból összeállítva.)

Az első félidőben a Videoton Fazekas góljával 1:0-ra vezetett, fordulás után az alexandriaiak Kamal révén egyenlítettek.

A Videoton játékával nagy közönségsikert aratott.

Ali nyilatkozata

Muhammad Ali, nehézsúlyú hivatásos ökölvívó világbajnok lassan már belezavarodik egymásnak ellentmondó nyilatkozataiba. Los Angelesben kijelentette:

— Ha a pénz a bankban lesz, két mérkőzést vívok a korábbi angol bajnok, Joe Bugner ellen.

Ali úgy tervezi, hogy a magyar származású Bugner ellen február 8-án az új-zélandi Aucklandban — egy héttel később pedig Ausztráliában, Sydneyben mérkőzik.

Röviden

CSELGÁNCS. Az 1978. évi felnőtt magyar ranglistán végre pécsi versenyző neve is található. Nehézsúlyban 6. Géra Nándor, a Pécsi Spartacus cselgáncsozója.

KORCSOLYAPÁLYA. Pécsett harmadikként a Fehérhegyi úti Általános Iskolában létesítettek korcsolyapályát, mely egy hétig „üzemelt", de az olvadás tönkretette. Mihelyt az időjárás megengedi, újra hozzálátnak a fellocsoláshoz.

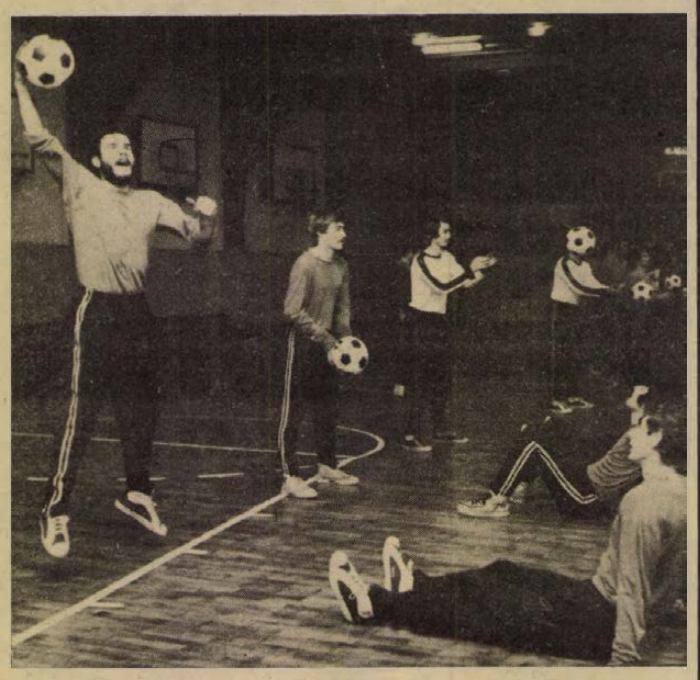

A PVSK labdarúgói napi két edzéssel készülődnek a bajnokság tavaszi rajtjára. Teremben és szabadban is edzenek a játékosok. Képünk a teremben történő edzésen készült.

KOSÁRLABDA

Rajt az NB I-ben

Nem sokat pihentek a kosárlabda NB I. csapatai. December 18-án még a rájátszás utolsó mérkőzésein szerepeltek a játékosok, akik rövid pihenő után, január 2-án ismét edzésbe álltak. Az idő sürgetett, hisz január 13-án más ismét játszanak a csapatok. A tavaszi idény március 26-án fejeződik be, s közben négy-négy alkalommal kettős fordulót bonyolítanak le. A szövetség döntése értelmében az új bajnokságban a kettős fordulókat általában szombat, vasárnapra írták ki, egy-két kiemelt fővárosi csapat mérkőzése kivételével.

Szombaton PVSK–Bp. Honvéd férfi, PVSK–BEAC női mérkőzések a városi csarnokban

Egyed Mihály, a PVSK férfi kosárlabdacsapatának edzője az elmúlt hét végén Kecskeméten „dirigálta" játékosait. A hazaiak mellett az Oroszlányi Bányász, a VIDEOTON és a PVSK vett részt a kecskeméti hagyományos felkészülési tornáján.

— A fiúk jó játéklehetőséget kaptak a bajnokság rajtja előtt — mondja Egyed Mihály. — Jól jöttek a kecskeméti mérkőzések, most szombaton Pécsett a bajnokság első fordulójában a sokszoros magyar bajnokcsapatot, a Bp. Honvédot fogadjuk a városi sportcsarnokban.

*

A PVSK férfi csapata 7. helyen végzett az elmúlt évi bajnokságban. Egy győzelem hiányzott csak az 5. hely megszerzéséhez, ami a legjobb vidéki csapat címét is jelentette volna a pécsieknek. Ez azonban nem sikerült. Így is öt hellyel végzett előrébb a PVSK férfi csapata a bajnoki táblázaton, mint az előző évben.

*

Nemcsak játékban, de eredményesség terén is jelentősen léptek előre a vasutasok. Védekezés terén még van javítani valójuk. A Bp. Honvéd, a Vasas Izzó és a Ganz MÁVAG kivételével minden csapatot legyőztek. Különösen Pécsett játszottak jól, a városi sportcsarnokban 1500—2000 néző volt kíváncsi a mérkőzésekre. A színvonalas találkozók, a vasutasok jó szereplése megnövelte az érdeklődést a sportág iránt.

— A tavaszi sorsolásunk nem a legkedvezőbb — mondotta Egyed Mihály. — Az első hat helyezett csapattal (Bp. Honvéd, Ganz MÁVAG, MAFC, Vasas Izzó, Körmend és Baja) Pécsett találkozunk. Tavaly tavasszal nyolc győzelmet arattunk és hét vereséget szenvedtünk. Összel kilencszer nyertünk és csak hatszor kaptunk ki. Az idén is a középmezőnyben szeretnénk végezni. Játékosállományunkban egy-két változás történt. Herrich Budapestre távozott, helyettese Gálosi lesz. Új fiú Kovács, akit az Universitas PEAC-tól igazoltunk át. A csapat összeállításánál Rab I., Rab II., Pálvölgyi, Varasdi, Darázs, Vojtek, Tóth, Kovács, Gálosi, Meszler játékosokat veszem figyelembe.

Az elmúlt évi bajnokságban Pálvölgyi, Varasdi és Rab II. teljesítménye érdemelt legtöbb mérkőzésen dicséretet. Pálvölgyi végig jó formában játszott, Varasdi eredményessége örvendetesen megjavult, s Rab II. a csapat motorjának bizonyult.

A szombati Bp. Honvéd elleni mérkőzés után január 21-én a csoport egyik újoncával, Egerrel idegenben játszanak a pécsiek. Az Egri Finommechanika mellett a ZTE a másik újonc, a Soproni MAFC, mely visszalépés folytán került vissza az NB I-be Soproni SE néven szerepel.

*

A PVSK női csapata a 9. helyen zárta az NB I-ben az elmúlt évi bajnokságot. A vasutas lányoknál látványos előrelépésről nem beszélhetünk. Az azonban tény, hogy míg az előző években a kiesés elkerüléséért harcoltak, az elmúlt évben nem voltak kiesési gondjaik. Verbőczíné, a csapat sokszoros magyar válogatott játékosa a legjobb napjaira emlékeztetően játszott. De a fiatalok is bontogatták szárnyaikat. Hollós az őszi idényben véglegesen bejátszotta magát a csapatba.

A pécsi kosárlabda sport kedvelői örömmel fogadnák, ha a PVSK női csapata ebben az évben feljebb tudna jutni a bajnoki táblázaton. A csoport három újonca, Nagykanizsa, Zalaegerszeg és Szolnok mellett Diósgyőrnél, Szekszárdnál és a Ganz MÁVAG-nál is jobbnak látszanak a pécsiek.

— A rajt igen nehéznek ígérkezik — mondta Mátis Géza, a PVSK elnöke. — Szombaton a lányok a BEAC-ot fogadják a városi sportcsarnokban. Vasárnap Székesfehérváron lépnek pályára, majd január 21-én a BSE látogat el hozzánk, ezt követően a Bp. Spartacussal játszunk Budapesten, s a Vasas Izzóval Pécsett. A szombati ellenfél, a BEAC nem egy kiváló játékossal rendelkezik, akik egymaguk képesek eldönteni a mérkőzések sorsát. A lányoknak minden tudásukra szükségük lesz a sikeres szereplés érdekében.

*

A kosárlabda NB I. hétvégi, szombati műsora a városi sportcsarnokban így alakul. PVSK—BEAC, női mérkőzés, 15.30. PVSK—Honvéd férfi mérkőzés, 17.00.

Hegyi István

Kéthetes tábor Zakopánéban

Hóra várnak a pécsi sízők

Az sem lenne csoda, ha már nem lenne Pécsett sízakosztály. Évekre visszamenőleg alig volt alkalmunk itthon versenyezni, csak ha felkerekedtek a Mátrába, esetleg külföldi tájakra. Talán 1977 decembere volt kivétel, amikor szépen volt hó a misinai pályán, de ezt követően januárban már csak napokban lehetett számolni a versenyzésre alkalmas időt.

Mégis van szakosztály. A PVSK kebelén belül működő sízők létszáma papíron 120. Igaz, ez azt tükrözi, hogy hányan fizették be az éves tagdíjat, s közülük kerül ki a mintegy 40–50 főnyi „kemény mag", akik hűséges szerelmesei ennek a sportágnak. Vannak „kétlakiak" is, akik nyáron más területen próbálják ki tehetségüket s csak alkalomadtán kötnek sílécet. Érdekes módon mégis jó az összetartás a szakosztályon belül. Ha a sísport pécsi vezetője, *Bali László* elrendeli a „mozgósítást", sokan jelentkeznek a hívásra. Közös erőfeszítésük eredménye a szép síház, a felvonó.

Idén még nem volt alkalmuk siklani a Misina lejtőjén, de rendbehozták a síházat, kijavították a felvonó hibáit, hogy ne várja őket készületlenül a havazás. Bár — amilyen szeszélyes az időjárás, lehet, hogy mire ezek a sorok megjelennek, már hó borítja a pályát. Ebben az esetben aligha várnának sokat, megrendeznék a megyebajnokságot, készülnének az országos bajnokságra. Mert feltett szándékuk, hogy február elején képviseltetik magukat a hazai legjobbak erőpróbáján, a Mátrában.

Az 1978. évi országos ranglistán a férfi óriás-műlesiklásban és a műlesiklásban egyaránt 3—3 PVSK-versenyző szerepel a legjobb 100 között. Ifj. Bali 49., illetve 30. Mindez persze nem valami világrengető dolog, ha úgy vesszük. De fordíthatunk is a nézőponton, s azt hisszük ez a valósabb: ott vannak, s nem csak a sereghajtók között. A kis Svinger Laci az úttörőolimpia helyett megrendezett gyermekversenyen a 6. helyen végzett.

Van egy 12 főnyi, tehetséges fiatalokból álló csoportjuk. Ők egyesületi támogatásból és saját zsebből közösen fedezett kéthetes zakopánéi táborban vettek részt tavaly áprilisban. Közülük jó néhányan szép eredmények reményét sejtetik.

B. Cs.

Év végi számvetés

Közgyűlések a sportegyesületekben

Az 1979. évi tennivalók meghatározása

Január elseje és március 31-e között közgyűléseket tartanak a sportegyesületekben. Ebben az évben a vezetőség beszámolója mellett nemcsak a költségvetési tervezetet és a számvizsgáló bizottság jelentését vitatják meg, megtárgyalják az új sportegyesületi minta alapszabály figyelembevételével módosított alapszabályt.

Az OTSH elnöke utasításában megállapította a mintaalapszabály egységes szövegét, melynek figyelembevételével állítják össze a sportegyesületek új, módosított alapszabályukat.

A sportegyesületek széles területen fejtik ki működésüket, az alapszabályban azonban elégséges működési területnek a megyét feltüntetni. A sportegyesületeknek alapszabályaikban konkrétan meg kell jelölni, hogy gondoskodnak bázisszerveik dolgozóinak rendszeres testedzéseiről, sportolásairól, miként segítik elő a lakosság testnevelési sporttevékenységét, és mely oktatási intézmények tanulóinak sportolási igényeit elégítik ki.

A sportegyesületi tagok és pártolótagok felvétele az elnökség hatáskörébe tartozik, mely jogkör azonban az elnökre, az ügyvezető elnökre, illetve a sportegyesület más szervére átruházható. A sportegyesület mintaszabálya lehetőséget ad arra, hogy a közgyűlés helyett küldött-közgyűléseket tartsanak a sportegyesületek. A küldöttek létszámának és választási módjának meghatározása a sportegyesületek elnökségének feladata és hatásköre. A jövőben a sportegyesületek közgyűlését legalább kétévenként egyszer össze kell hívni. Az új szabályozás azonban nem zárja ki, sőt kívánatos, hogy a jövőben a helyi sajátosságoknak megfelelően évenként megtartsák a közgyűléseket. Ott, ahol csak kétévenként tartanak közgyűléseket, az éves tevékenységet kibővített elnökségi üléseken, aktívaértekezleten tárgyalják meg a szakosztályvezetőkkel, a szakemberekkel, a sportolókkal.

A mintaalapszabály lehetővé teszi, hogy két közgyűlés között az elnökség, a számvizsgáló bizottság lemondott, a tisztségétől más okból megvált tagjai helyének betöltéséről az elnökség, illetve a számvizsgáló bizottság behívás (kooptálás) útján gondoskodjon.

A mintaalapszabály kötelezővé teszi a sportegyesületeknek, hogy a tömegsporttal kapcsolatos feladatok szervezésére és irányítására tömegsportbizottságot hozzanak létre. A sportegyesületek tömegsportbizottságainak létszámát az elnökség határozza meg a helyi feladatoknak megfelelően. A bizottság létszámát a többi bizottság létszámához hasonlóan, 5–7 taggal helyes általában meghatározni. A sportegyesületek alapszabályaikban rendelkezzenek a tömegsportbizottság alapvető feladatairól. Ehhez segítséget nyújt egyebek között az OTSH az ifjúsági testnevelés és sport fejlesztésével összefüggő sportegyesületi feladatokhoz kiadott irányelve. A sportegyesületeknek az alapszabályaikban részletesen nem szabályozott alapvető kérdéseket a szervezeti és működési szabályzatban kell meghatározniok. A szervezeti és működési szabályzat – amely nem része a sportegyesületi alapszabálynak – a sportegyesület jelentős dokumentuma. A sportegyesületeknek az új alapszabályaik megalkotását követően ennek megfelelően felül kell vizsgálniuk korábbi szervezeti és működési szabályzataikat.

Az új sportegyesületi mintaalapszabály előírásait változatlanul minden sportegyesületnek kötelező betartani, s azt saját alapszabályába átvenni. Lehetőség kínálkozik azonban arra, hogy a sportegyesületek saját alapszabályaik megalkotásakor a helyi sajátosságokhoz igazodva a sportegyesületi mintaalapszabály rendelkezéseit alkotó módon bővítsék a jogszabályok keretei között.

A közgyűlések alkalmával mód van arra, hogy a sportegyesületek az elmúlt évben eredményesen dolgozó társadalmi aktíváikat és a jól szereplő sportolóikat megjutalmazzák.

— hi —

Molnár József temetése

A Mecseki Ércbányászati Vállalat volt dolgozója Molnár József, az Universitas PEAC labdarúgó szakosztályának technikai vezetőjének temetése január 17-én, szerdán, délután 14.30 órakor lesz, a pécsi köztemetőben.

Tömegversenyek Vajszlón

Vajszlón, az Ormánsági MEDOSZ Sportkör rendezésében bonyolítják le a sakk, asztalitenisz és kispályás labdarúgó sportágakban, a Szigethi László emlékversenyt. A sakk és asztalitenisz versenyeket már megtartották, közel 120 résztvevővel. A kispályás labdarúgótornát kezdik. A mérkőzésekre tíz csapat nevezett.

Dunántúli Napló

Az MSZMP Baranya megyei Bizottságának lapja
Főszerkesztő: **Mitzki Ervin**
Főszerkesztő-helyettesek:
Báling József és Hallama Erzsébet
Szerkesztőségi ügyelet 8–20 óráig
10-053, 20 óra után 15-726
Kiadja
a Baranya megyei
Lapkiadó Vállalat
Felelős kiadó: **Braun Károly**
Szerkesztőség és kiadóhivatal:
Pécs, Pf.: 134. Hunyadi út 11. 7601
Telefon: 15-000, 15-762, 15-852, 15-245, 15-264
Szerkesztőség telex: 12-421
Kiadó telex: 12-320

Készült ofszet rotációs eljárással
Saphir 96-os gépen
Pécsi Szikra Nyomda
Pécs, Engel János u. 8. 7630
Tel.: 13-177, 13-696. Telex: 12-211
Felelős vezető: **Szendrői György**

Terjeszti a Magyar Posta
Előfizethető
a hírlapkézbesítő postahivataloknál
és kézbesítőknél.
Előfizetési díj egy hónapra 21 Ft
Indexszám: 25 054
ISSN 0133–2007

Világ proletárjai, egyesüljetek!

Dunántúli napló

XXXVI. évfolyam, 12. szám
1979. január 13., szombat
Ára: 80 fillér

Az MSZMP Baranya megyei Bizottságának lapja

Amerika-ellenes tüntetés Iránban

Khomeini bejelentette visszatérési szándékát

Sapur Baktiar polgári kormányának bemutatása napján, csütörtökön az Irán déli részén fekvő Shiraz városában többezres sah- és Amerika-ellenes tüntetés robbant ki. A „halált a sahra" kiáltásokkal rohamozó tömeg középületeket támadott meg, s többek között felgyújtotta a SAVAK (titkosrendőrség) helyi hivatali épületét. (Az új miniszterelnök parlamenti beszédében a SAVAK feloszlatását is megígérte.)

Hírek szerint a shirazi tüntetésnek nyolc halálos és vagy harminc sebesült áldozata volt.

Baktiar miniszterelnök rádiónyilatkozatban foglalkozott a shirazi eseményekkel. Sajnálatosnak mondta az erőszak újabb fellángolását és közvetett formában kilátásba helyezte a városban hétfőn megszüntetett rendkívüli állapot visszaállítását. Baktiar figyelmeztetett, kénytelen lesz „keményen reagálni" az általa „félrevezetett elemeknek" tulajdonított eseményekre. Megismételte, hogy szembeszáll minden, „Irán megosztására törő" szervezettel és egyénnel és ebben az ország fegyveres erőire is támaszkodni fog. A hadsereget a stabilitás fontos tényezőjének nevezte.

A Baktiar-kormányt támogató Egyesült Államok, amely mind egyértelműbben a sah távozását szorgalmazza, továbbra is Teheránban maradásra utasította a múlt héten érkezett küldöttét, Huyser tábornokot, az európai amerikai fegyveres erők főparancsnokának helyettesét. A mostani hosszabbítást nem indokolták.

◆

A vallási ellenzék Párizsban élő vezetője, Khomeini Ajatollah csütörtök esti értesülés szerint haza kíván térni, mihelyt a sah távozik az országból, tehát a közeli napokban. A siita vezetőhöz közelálló forrás, az AFP szerint, úgy véli, hogy komoly esélyei vannak arra, hogy a hadsereg csatlakozik a nagytekintélyű főpaphoz.

Leszerelik a CIA kémberendezéseit

Megkezdték Iránban a CIA elektronikus berendezéseinek leszerelését, amelyek a Szovjetunió ellen irányuló kémkedést szolgálták — jelentette pénteken a The Washington Post. A szigorúan titkos berendezéseket leszerelik ugyan, de még nem szállítják ki az országból — ezért cáfolja a Pentagon az újabb szükségintézkedésekről kiszivárgott híreket, állapította meg a lap.

Közismert, hogy a Szovjetunióval határos országokban a különböző amerikai hírszerző szervek óriási apparátussal gyűjtik a legkülönbözőbb katonai és polgári adatokat. Az iráni támaszpontok segítségével a többi között a Szovjetunió hadászati erői után próbálnak kémkedni.

Az Országos Béketanács üzenete a Kambodzsai Nemzeti Egységfront Központi Bizottságának

Az Országos Béketanács pénteken szolidaritási üzenetet juttatott el a Kambodzsai Nemzeti Egységfront Központi Bizottságának. Az állásfoglalás a magyar békemozgalom forró üdvözletét tolmácsolja a Kambodzsai Nemzeti Egységfront fegyveres erőinek győzelme alkalmából, megállapítja: Kambodzsa felszabadítása, a kínai reakciós körök politikáját követő népellenes Pol Pot rezsim megdöntése, a Kambodzsai Népköztársaság kikiáltása új fejezetet nyitott Kambodzsa és egész Indokína történelmében. A békeszerető, népi Kambodzsa megalakitása jelentős hozzájárulás Indokína, Délkelet-Ázsia és az egész világ békéjéhez.

A szolidaritási üzenet a továbbiakban leszögezi: a kambodzsai nép egyedüli törvényes képviselője a forradalmi tanács. Az OBT tiltakozik az ellen, hogy az ENSZ Biztonsági Tanácsa — a megdöntött Pol Pot rezsim kérésének eleget téve — Kambodzsa helyzetével foglalkozik. Ez beavatkozást jelent a belügyeibe.

Az Országos Béketanács, a magyar békemozgalom kifejezésre juttatja szolidaritását a kambodzsai néppel, a nemzeti egységfronttal, a népi forradalmi tanáccsal. Sok sikert kíván a népi hatalom megszilárdításáért vivott küzdelemhez és az országépítő munkához — fejeződik be az OBT üzenete.

Kambodzsa ügye a Biztonsági Tanács előtt

A Szovjetunió és Csehszlovákia képviselője az ülés hétfőig tartó elhalasztását kérte

Csütörtökön a késő esti órákban (helyi idő) összeült a Biztonsági Tanács, hogy a megbukott rezsim követelésének engedve megvitassa az állítólagos vietnami agresszió kérdését. Az ülés elején Oleg Trojanovszkij, a Szovjetunió ENSZ nagykövete figyelmeztetett arra, hogy Kambodzsa forradalmi kormánya nem kérte ezt a tanácskozást és a Biztonsági Tanács nem avatkozhat be ily módon az ország belügyeibe. A BT ülését egy olyan rezsim kérte, amely a kambodzsai nép felszabadító harcának eredményeként teljes vereséget szenvedett. A szovjet delegátus hangsúlyozta: egyedül a Kambodzsai Népi Forradalmi Tanács jogosult arra, hogy a kambodzsai nép nevében beszéljen.

A Szovjetunió és Csehszlovákia kérte az ülés elhalasztását hétfőig, ekkorra várható ugyanis az új kambodzsai kormány képviselőjének New Yorkba érkezése. A Biztonsági Tanács végeredményben mégis hozzájárult Szihanuk herceg, a már korábban eltávolított volt kambodzsai államfő meghallgatásához.

Ha Van Lau, a VSZK ENSZ képviselője hangsúlyozta: Vietnam kormánya a kambodzsai néphez fűződő baráti kapcsolatok hagyományaira, a függetlenség, a szuverenitás és a területi sérthetetlenség elveinek tiszteletben tartásával közvetlen tárgyalásokat kezd Kambodzsa népi forradalmi tanácsával a Ieng Sary klikk által kreált határproblémák megoldására.

Ha Van Lau Szihanuk beszédére válaszolva kijelentette: éppen a kínai egyeduralmi törekvések szolgálatába szegődött Ieng Sary klikk az, amely agressziót követett el azzal a céllal, hogy Vietnam-ellenes háborút robbantson ki és ellenőrzése alá vonja az egész délkelet-ázsiai térséget. A vietnami nagykövet rámutatott: Peking Vietnamban zavargásokat szított és feszültséget idézett elő Vietnam és Kína szárazföldi és tengeri határai mentén.

A Biztonsági Tanács ülését pénteken folytatják.

✦

A TASZSZ szovjet hírügynökség a Biztonsági Tanács csütörtöki üléséről szóló beszámolójában rámutatott, hogy az ülésen Kuba állandó ENSZ-képviselője elsősorban Kínát tette felelőssé az indokínai térségben keletkezett újabb feszültségért. A kubai delegátus megállapította, hogy Peking durva nyomást gyakorol a szocialista Vietnamra és agresszív, terjeszkedő politikát folytat, amelynek a közelmúltig maga Kambodzsa is áldozata volt.

A tudósítás arra is felhívta a figyelmet, hogy mint az ENSZ-ből érkező hírek alapján ismertté vált, Jugoszlávia képviselői a kulisszák mögött olyan tevékenységet fejtenek ki, amely ENSZ-megfigyelők szerint gyakorlatilag a kambodzsai nép által megbuktatott Pol Pot—Ieng Sary rezsim védelmének tekinthető.

Huszár István a Német Szövetségi Köztársaságba utazott

Huszár István, a Minisztertanács elnökhelyettese pénteken néhány napos látogatásra a Német Szövetségi Köztársaságba utazott. Részt vesz a müncheni magyar napok megnyitásán, majd megbeszélést folytat az NSZK kormányának, valamint gazdasági, ipari és pénzügyi életének több vezetőjével. Kíséretében van Biró József külkereskedelmi miniszter és Nagy János külügyminiszter-helyettes.

Búcsúztatására a Ferihegyi repülőtéren megjelent dr. Johannes Balser, az NSZK budapesti nagykövete.



A Közúti Építő Vállalat központi javító műhelyében javítják az útépítő gépeket, hogy ismét munkához kezdjenek velük, ha elérkezik az útépítésre alkalmas idő.

A nagycsarnok 4250 négyzetméter



Zaj- és egészségvédelem

Korszerű építőgép-javító épül Pécsett

- Géprész- és alkatrészgyártás
- Embert helyettesítő berendezések

Finom ívelésű acélszerkezetek tartják össze az ÉPGÉP pécsi gyárának új, 4250 négyzetméteres, készülő üzemcsarnokát a Nagyárpádi úton. Embermagasságban likacsos téglák, rajtuk hungarocell- és trapézhullámú acéllemezborítás: a speciális fallal a gépek zaját legalább 35 decibellel csökkentik. A fűrészfog-szerűen kialakított tető majnem csupa üveg. A tetőt is úgy tervezik, hogy a munkagépek hangját mérsékelje.

A gyártó terület 3600 négyzetméteres, aljazatát speciális betonborítás fedi, amely védelmet ad magas talajvíz ellen is.

Az üzemcsarnok háromhajós, az oldalhajóba raktár, kisegítő üzem és gőzfejlesztő kerül. A két főhajóban egyszerre 5–6 mozgódaru könnyíti a szerelő-javító munkát.

Országos építőgépjavító-bázis készül Pécsett mintegy 130 millió forint értékben, a 26-os Állami Építőipari Vállalat kivitelezésében. A gépi, műszaki beruházás 70 millió forint értékű.

Az állami építőipari vállalatok, az építőipari szövetkezetek az ország bármely részéből idehozhatják meghibásodott gőzfejlesztő kazánjaikat, betonkeverő-telepeiket, betonszállító-gépkocsijaikat, hiszen ezek javítását saját erőből alig győzik. A létesítmény üzembe helyezése után gyorsan sorra kerülnek, biztonságosabb lesz az alkatrész- és szerkezetielem-utánpótlás. Ugyanis az ÉPGÉP elkészíti a hiányzó vagy meghibásodott géprészeket, egységeket. A feltételezés szerint 10–15 év alatt képesek lesznek arra, hogy az egész hazai építőipart a gépjavító szolgáltatásban eilássák. Kivétel lesz az autó- és más daruk felújítása, ami a továbbiakban is Budapesten történik.

A bontó-, tisztító- és szétszerelő telep 1200 négyzetméteres, az átvevő- és beszolgáltató területen egy óriás daru segíti az anyagmozgatást, rárakja az egységcsomagokat a görgőhengerre. Az alkatrészek, gépegységek kézi mozgatásában műszakonként legfeljebb 5–6 munkás vesz részt. A 130 lakatost folyamatosan látják el javítandó egységekkel. A korszerű festőkabinban óránként 140-szer cserélik a levegőt, egy óra alatt az anyagokat megszárítják, az egészségre ártalmas festék nem szóródik szét. A védelem oly tökéletes lesz, hogy álarc nélkül dolgozhatnak a munkások.

A pécsi ÉPGÉP javítótelepei egy helyre kerülnek, ez év június 30-ra a Vasút utcai központ ideköltözik. A közel 300 munkást alkalmazó, korszerűen felszerelt középüzemben évente csaknem 80–90 millió forint értékű javítást végeznek.

Cs. J.

Ülést tartott a Baranya megyei NEB

Kitüntették Toller Lászlót

A Baranya megyei Népi Ellenőrzési Bizottság tegnap Pécsett a városi tanács üléstermében függetlenített apparátusa részére munkaértekezletet tartott. A munkaértekezleten részt vett *dr. Molnár Imre*, a KNEB elnökhelyettese, *Czégény József*, a megyei párt-vb tagja, a Baranya megyei Pártbizottság titkára, *Horváth Lajos*, a Baranya megyei Tanács elnöke, a KNEB tagja.

Dr. Szabó József, a megyei NEB elnöke utalt arra, hogy a közigazgatási átszervezés a megye NEB-szervezeteiben is változást hozott, a pécsi járás megszűntével január 1-től a Pécsi városi NEB folytatja a munkát, elnöke: *Remeczki László*. A sásdi járás megszűnésével a Komló városi-járási NEB végzi a tennivalókat. A megyei NEB elnöke ezután tájékoztatta az apparátust a megyei pártbizottságnak, az 1979. évi népgazdasági tervből a megyére háruló feladatokat tartalmazó cselekvési programjából adódó népi ellenőrzési tennivalókról. Ezt követően bejelentette, hogy *Toller László*, a megyei NEB általános elnökhelyettese korkedvezménnyel nyugalomba vonult. Dr. Molnár Imre, a KNEB elnökhelyettese meleg szavakkal méltatta a NEB vezető tisztségeiben 21 évet szolgáló, de most megromlott egészségi állapota miatt nyugállományba került *Toller László* munkásságát, majd átadta a Magyar Népköztársaság Elnöki Tanácsa által adományozott Munka Érdemrend arany fokozatát, valamint a népi ellenőrzés emlékplakettjét is. Dr. Szabó József, a megyei NEB testülete, *Majnai József*, a Szigetvári járási-városi NEB elnöke a megye NEB-apparátusa dolgozóinak nevében, Czégény József, a megyei pártvezetés, Horváth Lajos, a megyei tanács képviseleti testülete nevében köszönt el Toller Lászlótól, méltatva eredményes munkásságát. Toller László meghatott szavakkal mondott köszönetet a kitüntetésért, a munkáját elismerő szavakért, majd utalt arra, hogy erejéhez képest — immár társadalmi munkában — kívánja folytatni a közügy szolgálatát.

Mérsékelt a vendégjárás

Részleges felújítás a Nádor Szállodában

30 szobát korszerűsítenek 1980: kezdődik a Pannónia?



A Nádor mindenképpen elaggott, felújításával azonban még jó néhány évig várni kell. Előbb az évek óta Csipkerózsika-álmot alvó Pannónia Szállót kell életre kelteni: a Hungária Szálloda és Étterem Vállalat 1980-ban meg szeretné kezdeni a nagy felújítást. A Nádorra legkorábban 1985-ben kerülhet sor. Addig is biztosítani kell a zavartalan üzemeltetést. Annál is inkább, mert Pécs második legnagyobb szállodája rendkívül magas — 85 százalékos! — kihasználtsággal működött 1978-ban, ami azt jelenti, hogy a március 1-től november 30-ig tartó főszezonban teljes a kihasználtság.

A mérsékeltebb forgalmú január és február hónapban másfél millió forintos előirányzattal hozzákezdtek egy kisebb felújításhoz. A 60 szoba közül 30-ban parkettát cserélnek, illetve ahol már nagyon rossz, a betonaljzatra padlószőnyeget fektetnek, ezen kívül tapétáznak, felújítják a szobák elektromos vezetékrendszerét, s más fontos munkákat is elvégeznek. A mostani felújítás — amit a közeljövőben tetőjavítás is követ — lehetővé teszi, hogy a Nádor szálló a nagy felújításig a kívánt színvonalon működjön.

A Pécs városi Tanács vb tárgyalta

Ülést tartott tegnap Pécs város Tanácsa végrehajtó bizottsága. Czente Gyula, a városi tanács elnöke beszámolt a lejárt határidejű vb-határozatok végrehajtásáról, a vb két ülése közötti fontosabb tanácsi döntésekről, eseményekről. A városi közművelődési tevékenység koordinálásáról szóló napirendi pontot a vb a nyár folyamán újra megtárgyalja. Ezután ingatlanvételi kérelmekkel és egyéb ügyekkel foglalkoztak.

Ötlet, találékonyság, kis költség

Korszerű anyagmozgatás — felszabadult munkáskezek

A munkaerőhiány, ez a hovatovább krónikus jelenség sújtja egyaránt a nagy vállalatok, kis üzemek legtöbbjét. Jelentős javulásra a közeljövőben sem lehet számítani, ezért a vállalatok vezetőire, gazdasági, szervezési szakembereire vár a feladat, hogy körülnézzenek saját házuktáján, mit lehet tenni, ügyes munkaszervezéssel vagy a gépesítettség növelésével honnan lehetne munkáskezeket felszabadítani. Sokszor egy-egy jó ötlet, egy-egy apróság is segítség lehet.

A komlói Carbon Vállalat vezetői is meghányták-vetették, mi is a teendő e téren. A bútorüzemnek nem volt elég rakodó- és szállítómunkása, nem beszélve arról, hogy rendkívül nehézkesen történt a bútorelemeknek a feldolgozóhelyre való juttatása: vagonból ki, teherautóra fel, teherautóról le, raktárba be, s mivel a raktár nem a gyár mellett volt, innen még egyszer végig kellett cselekedni a folyamatot. Ez mindenképp idő- és emberigényes volt. A megoldás: első lépésként 400 000 forint értékű villástargoncát vásároltak. Az idén a bútorüzem udvarát felbetonozták, és mintegy 120 méter hosszú betonutat építettek ki, az üzem mellé új bútorraktár épült, így a targonca a vagonból kiemelt elemeket közvetlen a feldolgozás helyére szállíthatja. Ezzel a beruházással 8—10 ember munkája szabadult fel, akiket a termelésben alkalmazhattak.

A tmk-műhelyben a javításra vitt gépeket eddig 5—6 ember kézierővel emelte le a kocsiról. Most egy futódarut vásároltak, s ennek segítségével egy ember, fizikai terhelés nélkül végzi ugyanezt a munkát.

A cipőüzem szétszórt műhelyei — szabász, tüzöde, felsőrész- és talpkészítő — közötti anyagszállítás kézierővel történt. Nemrég vettek egy használt motorkerékpárt, átalakították, szállítószekrényt szereltek hozzá, így egy ember az eddiginél lényegesen rövidebb idő alatt hozza-viszi a megmunkálandó anyagokat.

A bútorüzemnél, cipőüzemnél egyaránt sok ipari hulladék keletkezik — fűrészpor, forgács, csiszolt bőrpor. Ezt eddig betontárolóba gyűjtötték, amelynek betöltését, időnkénti ürítését négy-öt ember végezte. A közelmúltban vásárolt 40 darab zárt konténerrel — amit emelővel mozgatnak — ismét munkáskéz szabadul fel, kezeléséhez itt is elegendő egy ember.

Az előbbiekben felsoroltakból kiderül, hogy találékonysággal, kis anyagi ráfordítással jelentős erőket lehet felszabadítani, amelyek a termelésbe kapcsolódva bőven megtérítik a ráfordított költségeket.

S. Zs.

Rádió mellett

Hopp és kopp...

Lesütöttem a szemem és behúzott nyakkal, megszeppenve álldogáltam mezítláb a szoba közepén reggel háromnegyedötkor, mert a rádió „Szót kérek" műsorában alaposan le lettem... szidva — hogy enyhén fejezzem ki magam — s nem túlzok, ha azt mondom, rajtam kívül még néhány millió állampolgár-társam hasonlóképpen pislogott a korholó szavak hallatán.

De, hogy szavam ne feledjem — egy kis kitérőt teszek — már karácsony előtt, majd karácsony és újév között szinte naponta hallottam, hogy a kereskedelem miként készül fel az ünnepekre, mennyi csirke és tyúk lesz, továbbá borok (ihaj!), pulykák, édességek, halak, pezsgők (tyuhaj!), déli gyümölcsök, vadhúsok, szaloncukor, szóval hadd egyen a jónép, van itt bőségesen és dögivel, nyilatkoztak kereskedők, hentesek, piaci kofák, zöldségesek és vendéglátósok, pékek és cigányprímások, lesz itt olyan évvége, hogy csak na!

...Most meg — hogy vége az országos dínomdánomnak, lecsillapodtak a kedélyek és frissen, komolyan nekiálltunk a hetvenkilences esztendőnek, máris megkaptuk a dorgálást: túlzottan tobzódtunk a „... minden földi jókkal roskadozó polcok" között, ám a szürke hétköznapok során már visszük vissza az üres üvegeket, túl sokat költöttünk, nem gondoltunk a holnapra — mondta a jegyzetíró, majd áttért népgazdasági feladatainkra és intő szóval figyelmeztetett bennünket, ez a máról holnapra élés, vagyis — ő mondta — „... Egyszer hopp, másszor kopp" — szemléletnek nem szabad eluralkodni a népgazdasági szinten...

Nembizony. Sőt — amint kiderült — a magánéletben sem, és most nagyon szégyellem magam azért a kiló húsért és vagy tizenhét üveg piáért, amit az év utolsó napjaiban egyszerűen elherdáltam, nem gondolva a szürke hétköznapokra, amikoris az üvegbeváltó előtt kell majd sorbanállnom és vezekelnem. A szoba sötétjében szinte láttam, amint az aszkéta lelkületű jegyzetíró kidugja kezét a készülékből, mutatóujját rámszegezi, „... állj szépen, fiam és ne piszkáld az orrodat, ha neked beszélek..." és csak hordja rám lapáttal a szidalmakat. Próbáltam ugyan közbeszólni, hogy kérem szépen, nekem az ünnepek előtt azt mondták, nyugodtan költekezhetünk, ehetünk, ihatunk, amennyi belénkfér, mert van minden (volt is), elvégre az évvége van, most meg fölhántorgatják és most tessék megmondani, hogyan higgyek ezek után a reklámnak és a reklámízű tudósításoknak, már ami az ünnepi ellátást illeti? Sajnos a készüléknek nem lehet visszaszólni, illetve lehet, csak nem válaszol.

Nagyon elszomorodtam, mondhatom, sután, elanyátlanodva álldogáltam a sötétben, kora hajnalban, elrontották a játékomat, tényleg így van ez, hogy egyszer „hopp másszor kopp", mindenesetre tanultam az esetből, az idei szilveszteren csak dinnyét eszek és kefírt, most pedig kimegyek a konyhába és lassan összeszedem az üres üvegeket...

Rab Ferenc

Pályaválasztási tájékoztató (3.)

Döntés előtt

Megyénkben 13 helyen folyik szakközépiskolai oktatás; négy iskolában gimnáziumi osztályokkal párhuzamosan indítanak szakközépiskolai osztályokat.

A szakközépiskolák két alaptípusának megfelelően

— a *szakmunkásképzést folytató szakközépiskolában* egyesített *érettségi* és *szakmunkásvizsgát* tesznek a végzős tanulók,

— a *középfokú képzési célú szakközépiskolában érettségi* vizsgát, mely középfokú *szakmai képzettséget* is igazol, valamely — a szakközépiskola profiljának megfelelő, de egyetlen szakmával, munkakörrel nem jellemezhető — szakterületen.

Esetenként egy és ugyanazon iskolán belül is megtalálható mindkét képzésforma.

A megye szakközépiskoláiban ez idő szerint 30 *szak*, (illetve ágazat) és *szakma* közül választhatnak az érdeklődők. A szakközépiskolai *szakmunkásképzés* keretében oktatott szakmák *elméletigényesek*, többségük csak szakközépiskolában oktatható, esetenként azonban a hároméves szakmunkásképzés keretében is (pl. esztergályos, autószerelő, vas- és fémszerkezet lakatos, növénytermesztő gépész). Kevéssé ismert, hogy a szakközépiskolai szakmunkásképzésben részt vevő fiatalok jelentős *kedvezményekben és juttatásokban* részesülnek. Tanulmányi ösztöndíjuk II. osztályban 90—300 forint, III. osztályban 120—470 forint, IV. osztályban 150—750 forint, a tanuló végzett munkájától, magatartásától, s nem utolsó sorban a választott szakma nehézségi fokát, keresettségét minősítő szakmai kategóriától függően.

Az alábbiakban felsoroljuk az egyes iskolákban nyíló lehetőségeket. (Amikor egy-egy választható szakterülettel kapcsolatban a *szak*, vagy *ágazat* megjelölést használjuk, minden esetben *középfokú* képzési célról van szó; s *szakma* megjelölés arra utal, hogy a képzés célja *szakmunkásképzés*, mint már hangsúlyoztuk, érettségivel. A zárójelbe tett számok jelentése: tervezett osztályszám.)

PÉCS

JANUS PANNONIUS SZAKKÖZÉPISKOLA.
- *Egészségügyi szak* (2).
- *Óvónői szak* (1).

(Ezen belül német és szerbhorvát nemzetiségi csoport is.)

KOMAROV SZAKKÖZÉPISKOLA.
- *Földmérési ágazat* (1).
- *Póstaforgalmi szak* (1).

MŰVÉSZETI SZAKKÖZÉPISKOLA.
- *Képző- és iparművészeti szak.*

(Ezen belül választható: ötvös, szőnyeg és gobelin, kerámia, reklámgrafika).
- *Zeneművészeti szak* (1).
- *Táncművészeti szak* (1).

POLLACK MIHÁLY ÉPÍTŐIPARI SZAKKÖZÉPISKOLA.
- *Magasépítési ágazat* (2).
- *Mélyépítési ágazat* (1).

RADNÓTI MIKLÓS KÖZGAZDASÁGI SZAKKÖZÉPISKOLA.
- *Számviteli-gazdálkodási ágazat* (1).
- *Igazgatási-ügyviteli ágazat* (1).
- *Pénzügyi ágazat* (1).

SZÉCHENYI ISTVÁN SZAKKÖZÉPISKOLA.

Választható *szakmák:*
- *Autószerelő* (1).
- *Autóvillamossági szerelő* (1).

(A képzés első részében az autószerelő tanulókkal közös „gépjárműtechnikai szerelő" alapszakmai képzés.)
- *Vezetékes távközléstechnikai műszerész.*

VEGYIPARI ÉS VEGYIPARI GÉPÉSZETI SZAKKÖZÉPISKOLA

Választható *szakma:*
- *Vegyész-analitikus* (2).

Választható *szak:*
- *Vegyipari gépészeti szak* (2).

(A tervek szerint a képzés második részében — a vegyipari gépészet mellett — atomerőművi gépész ágazati képzés.)

ZIPERNOVSZKY KÁROLY IPARI SZAKKÖZÉPISKOLA

Választható *szakmák:*
- *Esztergályos* (1).

(A képzés első részében „gépi forgácsoló" alapszakmai képzés.)
- *Felvonószerelő* (1/3).
- *Villamosgép-szerelő* (2/3).

(A képzés első részében a felvonószerelőkkel közös „elektrolakatos" alapszakmai képzés.)
- *Épületvillamossági szerelő* (1).

(A képzés első részében „villanyszerelő" alapszakmai képzés.)
- *Elektroműszerész* (1).
- *Vas- és fémszerkezet lakatos* (1).

(A képzés első részében „szerkezetlakatos" alapszakmai képzés.)

Választható *ágazat:*
- *Villamosenergiaipari ágazat* (1).

ZRÍNYI MIKLÓS KERESKEDELMI SZAKKÖZÉPISKOLA
- *Kereskedelmi szak* (2).

KOMLÓ

STEINMETZ MIKLÓS SZAKKÖZÉPISKOLA
- *Egészségügyi szak* (2).
- *Közgazdasági szak:*
- *Számviteli-gazdálkodási ágazat* (1).
- *Igazgatási-ügyviteli ágazat* (1).

MOHÁCS

DR. MAREK JÓZSEF MEZŐGAZDASÁGI SZAKKÖZÉPISKOLA

Választható *szakma:*
- *Növénytermesztő gépész* (1).

(A képzés első részében „mezőgazdasági gépész" alapszakmai képzés.)

választható *szak:*
- *Növényvédelmi szak* (1).

SZENTLŐRINC

ÚJHELYI IMRE MEZŐGAZDASÁGI SZAKKÖZÉPISKOLA

Választható *szakma:*
- *Állategészségőr* (1).

Választható *szak:*
- *Mezőgazdasági árutorgalmi szak* (1).

SZIGETVÁR

ZRÍNYI MIKLÓS SZAKKÖZÉPISKOLA.
- *Egészségügyi szak* (1).

A követelményeknek való megfelelés esetén — előrelátólag — biztos a felvétel a komlói, a mohácsi és a szentlőrinci szakközépiskolákban.

B. M.

Fiatal közgazdászok országos tanácskozása Gödöllőn

(Munkatársunk telefonjelentése)

A meghívót és a programfüzetet forgatva, kétségkívül, rangos eseményt ígért a fiatal közgazdászok idei országos aktívaértekezlete, amely tegnap kezdődött Gödöllőn, az Agrártudományi Egyetemen. Az értekezlet rangját az adta, hogy azt *dr. Csikós-Nagy Béla* államtitkár, az Országos Anyag- és Árhivatal elnökének előadása vezette be, majd a délutáni szekcióüléseken, melyeken az MSZMP KB osztályvezető helyettesei elnököltek, az illetékes tárcák államtitkárai, miniszterhelyettesei tartottak előadásokat. A kétnapos értekezlet napjaink legidőszerűbb kérdését tűzte napirendjére, nevezetesen idei gazdasági feladatainkat, ezen belül a legfontosabb iparágak feladatait, különös tekintettel a népgazdasági terv és a szabályozó rendszer által támasztott követelményekre.

Az országos aktívaértekezletnek csaknem 200 résztvevője van. A Magyar Közgazdasági Társaság Baranya megyei Szervezetébe tömörült fiatal közgazdászokat 8 küldött, köztük a Pécsi Tudományegyetem közgazdaságtudományi karának több fiatal oktatója, a Dunántúli Tudományos Intézet tudományos kutatója, a Pécsi Bőrgyár közgazdásza, a KISZ Baranya megyei Bizottságának munkatársa, és e tudósítás írója képviselte.

Miklósvári Zoltán

Zenei jegyzetek

Zenekari koncert

Több emeletnyi magasságban kifeszített kötél, s rajta a cirkusz ismert alakja, a rúdját, esernyőjét, egyéb kellékeit szorongató kötéltáncos, aki arra vállalkozott, hogy a nagyérdemű kedvéért nyakának kitörése nélkül átérjen a túlsó oldalra. Meg-megbillen, egyensúlyoz; s végül kitörhet a vastaps, a produkció sikerült. Ez a kép jutott eszembe a január 8-i hangverseny hallatán — jobban mondva inkább előtte, a plakátokat olvasva. Valóban nyaktörő mutatványra vállalkozott a Pécsi Filharmonikus Zenekar. Három, egyaránt igen nehéz, s ráadásul különbözőképp nehéz alkotást tűztek műsorukra: Debussy *Egy faun délutánja* c. zenekari prelűdjét (szimfonikus költeményét), Liszt *Haláltáncát* és Brahms *I. szimfóniáját*.

Debussy Faunja nem virtuóz darab; színeiben él, a részletek nagyon finom kidolgozását igényli az előadóktól. Szerencsére — s erről újból meggyőződhettünk — a zenekar legegységesebb, legkiegyensúlyozottabb osztaga a fafúvós-gárda, melyre e műben különösen nagy feladat várt; a fafúvós szólók pedig rendre igen szépen sikerültek. Vendégkarmesterünk, a csehszlovák *Stanislaw Macura* ugyancsak szerencsés kézzel nyúlt a darabhoz. Kitűnően érzékeltette a színek játékát, egymásba-olvadását (főleg a bevezető és záró taktusokban). Igen pontosan vezényelt, ahogy mondani szokás „kézben tartotta" együttesét. Adósunk maradt viszont a mű romantikusabb pillanatainak megmintázásával. „Finom remegések: az erőm" — akár a Faunról is írhatta volna a Debussy-kortárs Ady Endre e szavakat. A január 8-i előadás e tekintetben csak a mondat első feléig, a kettőspontig jutott.

Debussy prelűdje azonban csak előjátéka volt az est fő számának, Liszt Haláltáncának. Régóta megoszlanak a vélemények abban, hogy ez a mű inkább Haláltánc-e — vagyis, a zenekritika elcsépelt jelzőjét használva „démoni vizió" zongorára és zenekarra — vagy inkább különös zongoraverseny, a műfaj határait kissé áttörő költői programmal. Korábban az előbbi felfogás bizonyult divatosabbnak. Szinte lázálomban, nagyfokú szuggesztivitásra törekedve — s ami ezzel együtt járt: meglehetős pancsosan — illett a művet előadni. (A művész csak a lényegre koncentrál — fogalmazta ilyenkor a tapintatos kritikus). Azt már a műsorfüzetet olvasva sejteni lehetett, hogy ezúttal nem ilyen Haláltáncot fogunk hallani. *Bánky József* zongorajátékának mindig is legfőbb erénye a részletek gondos kidolgozása, a technikai aprómunka volt. Számára a Haláltánc is inkább virtuóz (tegyük hozzá: igen virtuóz) és sokszínű zongoraverseny. Való igaz, hogy ebben a felfogásban a mű veszített sodró drámai erejéből. Bánky mégis meg tudott győzni a maga igazáról. Rendkívüli világossággal rajzolta meg a polifón részleteket, s különösen emlékezetesek maradnak lehelet finom pianói. Produkciójának további méltatása helyett elég száraz statisztikai adatot említeni: a közönség vastapsát a művész — az időközben teljesen széthangolódott, s az igényes műsorhoz amúgy is méltatlan állapotú zongorán — három ráadás-számmal köszönte meg.

Brahms I. szimfóniájának nyitótétele hallatán olykor már úgy éreztük, az a bizonyos kötéltáncos nagyfokú egyensúlyozására kényszerül. Újból feltámadt néhány régóta kísértő hiba. A harmóniák egy része meglehetős tisztátalanul szólt, ismét kísértett a vonós-szólamokban a magasra intonálás veszélye, s itt-ott a rezek is közreműködtek a hamisságok gyártásában. Macura fegyelmezett dirigálásának, no meg a zenekari tagok rutinjának köszönhetően sikerült átvészelni a nehéz pillanatokat, s a gárda fokról fokra érezhetően belelendült. A zárótételben mintha más együttest hallottunk volna. Ezúttal főként a vonósok jeleskedtek. Együttes játékuk, virtuóz passzázsaik oly bámulatra méltóan sikerültek, hogy a hallgató ismét gondolkodóba esett: lehetséges, hogy ezt a tételt több próbával készítették elő, mint az elsőt? A zenész pedig, ha megérzi a biztonságot, felszabadulva muzsikálhat, ügyelhet a karmester instrukcióira. Ennek — s természetesen az igen tehetséges, rokonszenves karmesternek — köszönhető, hogy az est sikerrel zárult; a szimfónia IV. tétele a zenekar egyik irígylésre méltó teljesítménye lehetett.

B. Kovács Sándor

Drzic Dundo Maroje című komédiája Pécsett

A színpad számüzetése



Atya és fia... Dávid Kiss Ferenc és Szegváry Menyhért

Marin Držić komédiája, a *Dundo Maroje* nálunk alig ismert, pedig érdemes odafigyelni rá: a délszláv irodalom reneszánszkori gyöngyszeme nagyon fontos, mának szóló gondolatokat hordoz a pénzimádat elembertelenítő, jellemtorzító hatásairól. Ezek örökérvényűek, mindaddig, amíg a világon pénzről s következményéről, az emberi tudatban: anyagiasságról beszélhetünk. A mű meseszerű keretjátékában a nagy indiai varázsló, Dugi Nos lép elénk. *Bicskey Károly* művészi erejű tolmácsolásában már a prológusból kiderül, hogy törpelelkű embereket, „kullancs-embereket" láthatunk, akik egy varázslat nyomán elszaporodtak, és kiűzetek az ígéret földjéről, s épp itt, Rómában ütöttek tanyát: hajósok, szolgák, paraziták, örömlányok, kalmárok képében. Köztük van Raguza leggazdagabb kereskedője, Dundo Maroje és fia, Maro, aki évekkel ezelőtt atyai megbízatással kereskedni indult. Most azonban az Örök Városban nyakló nélkül szórja a posztóvásárlásra kapott ötezer aranydukátot. Ezzel indul a sebesen pergő jelenetek cselekménylabirintusa.

◆

A színhely tehát a korabeli Róma. Amikor ezt a prológus konkrétan megjelöli, a vasfüggöny lassan felgördül, és a színpad mélyében fölragyog egy színes, csúcsíves templomablak (az egyetlen díszletelem). Körbekerékpározik egy mai svádájú postás; emberek jönnek, mennek a legkülönbözőbb korabeli és mai öltözetekben. Megjelennek a szereplő személyek, átvonul a színen a város első kurtizánja, hogy elfoglalja a kijelölt helyét a jobboldali proszcénium páholy szintjén és annak magasságában kialakított lakosztályában. A baloldali proszcénium páholyban vendégfogadót jelző kellékeket látunk. Köztük a zenekari árok fölötti beépített híd, (előszínpad) az előadás fő játéktere. Ez a tér és a játékban részt vevő páholyok erős fényt kapnak. A színpad kiürül, elsötétedik, egyedül a templomablak él a háttérben.

Ettől kezdve a színpad jószerével semmi funkciót nem kap, azon túl, hogy időnként egy-egy figura innen lép a játékhoz előkészített hídra. Mi pedig egyre inkább úgy érezzük, mintha valahogy nem jó helyre szólna a jegyünk... Jó lenne az előttünk pergő jeleneteket valahonnan máshonnan, más szögből nézni — talán a megüresedett színpadról? — vagy ha talán körbeülhetnénk ezt az egész előttünk, mellettünk, fölöttünk fel-felharsanó komédiát?... *Hules Endre* fiatal, pályakezdő rendező játéktere nemcsak eltér a „hagyományostól". Felfogása szerint ezt az egész feje tetejére állt, aranyakért, ékszerekért lihegő világot úgy kívánja megjeleníteni, hogy nemegyszer a tótágas érzetét kelti bennünk is. Azzal, hogy mellőzi a színpadteret és — szinte valamennyi szereplő személlyel — „bejátszatja" a nézőteret. Azzal, hogy erőteljes hangsúlyokkal arcunkba kiáltja a szövegből egyébként szép természetesen és jókedvű poézissel áradó evidenciákat. Következésül egy idő után fárasztó és mesterkéltnek hat például Dundo Marojének, a második páholyszint mélyéről — többségünknek a háta mögül — felharsanó átkozódása, illetve a fejünk felett, a zenekari árok tájékán replikázó partnerével folyó dialógusa. Összhatásában mindez sok, nem használ a veretes szövegű igazi reneszánsz játéknak, nem segíti a befogadását, jóllehet a szereplők — kivétel nélkül jó színészek — mindent elkövetnek érte.

Még egy alapvető kifogásunk támadt a rendezői felfogás lényegét illetően. A korabeli hatását árasztó jelmezek és a *mai öltözetek* kontrasztja erőltetetten aktualizál. Az egyik szerepben például *Vallai Péter* (Tripceta) előttünk formálódik át simulékony élősdiből „igazi" maffiózóvá, aki modern fegyverével lövi halomra a záróképben ismét a színpad mélyére húzódó figurákat. Szerintünk, ha a színész képes — és Vallai képes — a koncepció szerinti figurák lényegét megteremteni, akkor miért szükséges ennyi külső eszközzel rájátszani az egyébként is zsúfoltnak tetsző hatásokra? S ez csupán egy példa...

◆

Ami mégis, mindezek ellenére is örömet okozott és egyúttal a rendező színészvezető készségét dicséri, az a vérbő humorú szöveg tolmácsolása, a színészek játéka. Sehol egyetlen fakó szinezetű, hamisan csendülő passzus, egyetlen kidolgozatlan figura. (Már abból, ami megítélhető, ami valóban előttünk vagy mellettünk pereg.) A színészek mértékkel, mégis bőségesen éltek a jellemkomikum-formálás lehetőségeivel.

Néhány alakítást már érintettem. A címszerepben *Dávid Kiss Ferenc* egy keserű, csalódott, kacagtatóan zsugori, mégis esendő, megtört öregembert formál meg, nagyon rokonszenves átgondoltsággal, tudatos, jól megválasztott színészi eszközökkel. Tudja, mit, meddig, miért. Gesztusai, mozgása megalapozottak, szép orgánumú hangján mindig hiteles érzelmeket regisztrál. Maró, a fia, *Szegváry Menyhért* alakításában kelt életre. Okosan, jól felépített jellemvonásokat hangsúlyoz fölényes biztonsággal ebben a pipogya, felelőtlen nagyvárosi aranyifjúban. *Bozóky István* kevés szóval, kevés mozgással, néhány jellegzetes gesztussal teremti meg Hugót, a németet. *N. Szabó Sándor* Maró, *Lukács József* Hugo szolgájaként jeleskedik egy-egy vaskos, eleven népi figura szerepében. *Muszte Anna* és *Garai Róbert* jól összehangolt párosa a kissé groteszk felé hajló felfogása egyéni színt adott. Tetszett *Vári Éva* kurtizánja, kár hogy a rendezői koncepció színészi feladatában (néhány pillanat kivételével) páholyok mélyéhez kötötte. A leghálásabb, a legmulatságosabb figura a színház két régi művészének jutott. *Faludy László* Dundo szolgájaként, *Labancz Borbála* a kurtizán szolgálójaként teremt bővérű humorral emlékezetes pillanatokat. A hajóst *Szivler József* alakította. *Paál László* zsidó kereskedője szinte végig olaszul karatyol, mégis szeme villanásában, kurta mozdulataiban egy évezredes típus ősi reflexeit villantja fel. Mindebből érezhető: kitűnő színészi gárdát mozgatott a rendező — mégsem távozhatunk a színházi élmény teljességének birtokában...

A darab szövegét *Csuka Zoltán* mives fordításában hallottuk; *Károly Róbert* zenéje dramaturgiai funkciót teljesített; a kis zenekar alkalmazása kedves ötletnek bizonyult.

Wallinger Endre



Jelenet az előadásból. Vallai Péter, Dávid Kiss Ferenc és Faludy László

Képernyő előtt

Állatfilmek

Miért szeretjük az állatfilmeket? Mert szeretjük, az biztos. Valószínűleg még sokkal jobban, mint magukat az állatokat. Ez persze érthető. Lényegesen fárasztóbb lehet egy oroszlánt magunkhoz szoktatni, gondozni és idomítani, mint filmen megnézni, milyen kedvesen harapja nyakon a kisoroszlánt az anyja, ez a hatalmas ragadozó, amelybe azért szorult némi anyai ösztön, és fejcsóválva tudomásul venni, hogy bezzeg az oroszlánapa, az aztán rá se bagózik utódaira. És fárasztóbb lehet egy elefánttal együtt élni, mint megbámulni a csordát, hogyan fürdik, hogyan húzza-vonja-neveli a kiselefántot, amely mulatságos játékszerként jön-megy az anya, a növérek, a nagynénik oszlopsornak beillő lábai között. Aztán persze sokkal terhesebb lehet a hiénafarkasok valóságos jelenléte, mint annak tudomásulvétele, hogy ezek a csúf és ellenszenves állatok milyen jó kollektív szellemben élnek, mennyire összetartanak, milyen szeretettel nevelik fel kölykeiket. Lám, nem minden a látszat, sőt — állapítja meg az ember, némi kényelmetlen feszengéssel. És tovább csodálkozik. Honnan tudja az utat a vadlúd? Ösztön? Megszokás? Tudatos tanítás? „Valószínűnek látszik — hallja a kommentárt —, hogy nagy szerepe van az utódoknál, az öröklött tudás mellett a szülők példájának." Milyen érdekes... A kis gnú talpra lökődi az anyja, alighogy megszületett. A kis gnú botladozik. Az anyja körbeszimatol, megremeg a feje, éber a pillantása. „Ellenséges világ veszi körül, amelyben nem könnyű életben maradni" — halljuk ismét a magyarázatot. És tovább csodálkozunk. Az anyagnú milyen pontosan tudja, mit tegyen az ellenséges világ ellen, s azt is, mire tanítsa meg csemetéjét, hogy több esélye maradjon az életbenmaradásra. Könnyű a gnúnak...

És megcsodáljuk az alkalmazkodóképesség, a találékonyság, a testi és szellemi megedződés ezernyi példáját. A vidrák különös, tengeri bölcsőjét. A fókák gyereknevelési módszereit. Ki egyedül, ki csordában, de mindenki gondoskodik az utódról. Legalább addig, amíg megáll a lábán. Az állatok nem idegesek, nincs terhükre a gyerek, legolábbis nem mutatják...

Végül aztán legközelebbi rokonaink hátborzongatóan ismerős mozdulatain ámulunk el. Micsoda szerencse, gondoljuk megkönnyebbülten, hogy annakidején...

Hát ki tudja, miért szeretjük az állatfilmeket...

h. e.

Muzsikus fórum: a Magyar Zeneművészek Szövetsége kezdeményezésére

Bodó Árpád esti hangversenye

(Tudósítónk telefonjelentése)

Chopin *b-moll scherzo*-ja az első szám, mellyel *Bodó Árpád* pécsi zongoraművész csütörtökön este a budapesti közönség elé lépett a Fészek Művészklub nagytermében. Kissé elfogódott volt a kezdés, a mű középrésze azonban teljes biztonsággal szólalt meg. Érthető az elfogódottság, hiszen Bodó Árpád nem mindennapi feladatot teljesített. A Magyar Zeneművészek Szövetsége a Fészek Művészklub igazgatóságával karöltve olyan hangversenysorozatot kezdeményezett, melynek célja a vidéken élő hangszeres előadóművészek budapesti bemutatása. E sorozat két okból is üdvözlendő: az itt fellépő művészek kiléphetnek szűkebb pátriájukból, megyéjük körzetéből és idegen, ismeretlen közönség előtt bizonyíthatnak; a fővárosban élő szakma- és közönség — mert valljuk be, mint minden más, az előadóművészet színvonala is itt centralizálódott — képet alkothatnak arról a művészi munkáról, mely vidéken folyik. *Antal Imre*, aki a hangverseny előtt bemutatta Bodó Árpádot a közönségnek, szintén említette a főváros—vidék kettősséget. Azonban azzal az előjellel, hogy a kettősség egyre inkább egy egységes magyar művészeti életté fejlődik. Sokat tesznek ezért a művészeti szövetségek. A koncertsorozat, amely már 1977. évtől megkezdődött és folytatódik, egyik megnyilvánulása ennek a tevékenységnek. Bodó Árpád igényes műsorral képviselte városunk előadóművészetét. Az említett Chopin-mű után Debussy *Ymages* (képek) teljes sorozata, majd szünet után Brahms: *esz-moll szonátája* következett. Mindhárom mű igen magas technikai és zenei felkészültséget kíván előadójától és Bodó Árpád ezeknek magas színvonalon megfelelt. A nagysikerű hangverseny újabb elismerése a pécsi zenei életnek.

Kircsi László

HÍREK

1979. JANUÁR

13

SZOMBAT

Szeretettel köszöntjük névnapjuk alkalmából

VERONIKA

nevű

kedves olvasóinkat

A Nap kél 7.29 — nyugszik 16.17 órakor. A Hold kél 16.49 — nyugszik 7.08 órakor.

Egy elfelejtett szlavisztikus:

Hodinka Antal

115 éve született Hodinka Antal neves történész, egyetemi tanár. Hodinka Antal 1923-ban kerül Pécsre, ahol 12 évig, 1935-ig, egészen nyugdíjba vonulásáig volt az egyetem tanára, 1923—33-ban pedig annak rektora. Érdeklődésének középpontjában mindenkor Magyarországnak a szláv népekkel való kapcsolata állott. Főleg orosz és délszláv források magyar vonatkozásaival foglalkozott.

Munkái: „A szerb fejedelemség viszonya Magyarországhoz", „A munkácsi görögkatolikus püspökség története", „A munkácsi görög szertartású püspökség okmánytára", „Adalékok az ungvári vár és tartomány Ungvár város történetéhez", „A kárpátaljai rutének lakóhelye, gazdaságuk és múltjuk". Több tanulmányával szolgálta Pécs város és Baranya megye történeti irodalmát. Sok munkája még ma is kiadatlan. Ilyen például: a horvát véghelyek oklevéltárának két kéziratos kötete, a munkácsi püspökségre vonatkozó 3 kötetnyi oklevél-gyűjtése, a magyarországi szláv nyomdászat, valamint a tokaji vár és a tokaji görögkatolikus egyház története.

Pusztai József

◆

— **Opera cserekapcsolat Eszékkel.** A Pécsi Nemzeti Színház és az Eszéki Népszínház operatársulata között lezajlott tárgyalások eredményeképpen februárban Eszéken vendégszerepel a Trubadúr című opera előadásán Szabadics Judit (Leonóra) és Albert Miklós (Manrico), vezényel Breitner Tamás, mindhárman a Pécsi Nemzeti Színház tagjai. Áprilisban Pécsett a Tossa előadásán két eszéki operaénekes énekel főszerepet és az előadást ugyancsak eszéki karmester vezényli.

Ma este

SZÍNHÁZ

Nemzeti Színház: Balettest Beethoven VI., VII. szimfóniájára (este 7 óra), Gózon-bérlet.
Kamaraszínház: Nyitott ablak (este 7 óra)

MOZI

Petőfi: A sziklabarlang titka (f3) Detektív két tűz között (f5, hn7, 9)
Kossuth: Detektív két tűz között (f10, hn12, 6, n9) Nuki majom kalandjai (2, 4)
Tanárképző Főiskola: Karneváli éjszaka (4) **Fekete Gyémánt:** Végzetes aranyrögök (4) Meghívás egy gyilkos vacsorára (6) **Jószerencsét:** Enyém, tied, kié? (4, 6) **Rákóczi:** Kialudt tüzek fénye (5, 7) **Május 1.:** 80 huszár (f5) **Harkány:** Fekete város (5) **Komló, Május 1.:** Fogat fogért (f5, f7) **Komló, Zrínyi:** Bobby Deerfield (4, f7, 9) **Mohács:** Az akasztanivaló bolond nő (6, 8) **Sellye:** Két férfi a városban (7) **Siklós:** XXI. olimpiai játékok (7) **Szigetvár:** Láncravert sofőrök (6)

időjárás

Az évszakhoz képest enyhe idő. Estig eső, havas eső, ónos szitálás előfordulhat, de kevesebb csapadék mint az elmúlt napokban. A hőmérséklet napközben fagypont felett, éjszaka mínusz 2—6 C-fokos lehűlés várható.

Ülést tartott a HNF megyei elnöksége

Somberekben a helyi termelőszövetkezet irodaházában tartotta kihelyezett ülését tegnap a Hazafias Népfront Baranya megyei elnöksége. A tanácskozáson részt vett és felszólalt *dr. Nagy József*, az MSZMP KB tagja, a Baranya megyei Pártbizottság első titkára. A testület értékelte a HNF megyei elnöksége VI. kongresszus óta végzett munkáját, majd *Gaszler József* elnök ismertette a termelőszövetkezetben végzett munkát és a feladatokat. Ezt követően a vendégek megtekintették a szövetkezet több üzemegységét.

◆

Képviselői fogadóóra

Cserna Sándor országgyűlési képviselő január 16-án délután 15 órai kezdettel fogadóórát tart Pécsett, a Ságvári Endre Művelődési Ház első emeleti termében.

◆

— **Új csoportvezető.** Schenk Jánost, Pécs megyei város Tanácsa művelődésügyi osztályának közművelődési csoportvezetőjét kinevezték a Pannonia Filmgyár műteremvezetőjévé. Az új közművelődési csoportvezető Újváriné Füzy Ágnes.

◆

A Zöldért mai árai

A burgonya ára 4,70, 4,20 és 3,90. A vöröshagyma kilója 7 illetve 6,20 Ft, a lilahagyma 10, a fokhagyma 26 forintba kerül. A fejeskáposzta 4,40 és 3,80, a kelkáposzta 6,20 és 5,20, a vöröskáposzta 5,60 és 4,60 Ft. A karalábé 6 és 5 forint, a gyökér 9 és 8, a sárgarépa 5,20 és 4,20, a zellergumó 9,60 és 8,60, a petrezselyem csomója 1,80, a zellerzöld csomója pedig 2 forint. A fél kilogrammos csomagolt leveszöldség 5,10-be kerül. A cékla kilója 6,60-ba illetve 5,60-ba kerül, a téli fekete retek 5,40, a torma kilója pedig 26 forintba kerül. A cseresznyepaprika füzérenként 38 forint, a fejessaláta darabja 6,80 és 5,60 Ft. Az első osztályú paradicsom kilója 40 forint, a másodosztályú ára 34 Ft. Az uborka 75 illetve 63 forintba kerül. A hegyes, erős paprika darabját 6,20-ért és 5,20-ért kínálja a Zöldért, a tölteni való paprika darabját pedig 7,60-ért és 5,40-ért. A tisztított paraj kilója 18 Ft, a gomba 64 forint, a savanyúkáposzta ára 8 forint. A téli piros alma kilója 14, 12,60 és 5 Ft, a fehér alma ára 7,40 és 5 Ft. A körte 14 és 12 Ft, a csemegeszőlő ára 38 Ft.

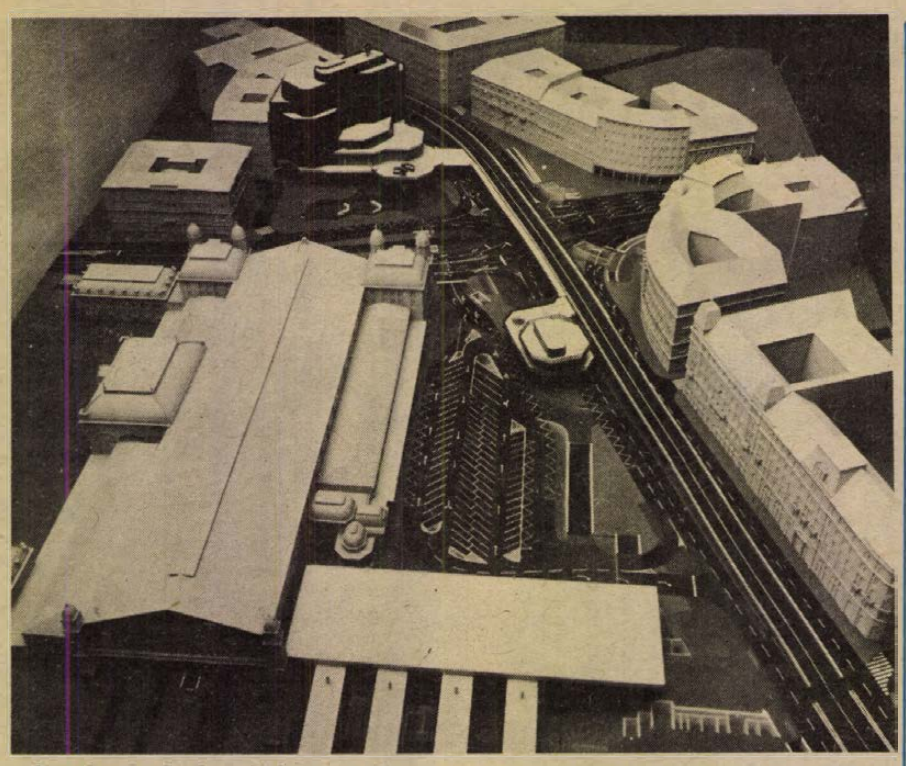

A makett a budapesti átépített Marx teret mutatja, a tér felett haladó felüljáróval és a Skála II. Áruházat. A kétszer egysávos felüljáró a Bajcsy-Zsilinszky utat köti össze a Váci úttal. A térrendezés előreláthatólag 1980 végére, az áruház a 80-as évek elejére készül el.

Munkásőr egységgyűlések

Ma délelőtt 10 órakor a POTE aulájában tartják a Pécs városi Landler Jenő munkásőr zászlóalj és a megyei törzs közvetlen alegységeinek évzáró egységgyűlését. A Mecseki Szénbányák munkásőreinek ünnepi egységgyűlését vasárnap délelőtt 10 órakor tartják Pécsett, ugyancsak a POTE aulájában.

◆

— **Áramszünet a belvárosban.** Egy órás áramszünet volt tegnap délután fél négytől Pécsett, a belváros egy részén. A Kossuth téren leégett főkapcsoló egyik vezetéke okozta az üzemzavart.

— **A Vöröskereszt** munkáját értékelik ezekben a napokban Pécsett. A szervezet megyei végrehajtó bizottsága után 18-án, csütörtökön a megyei vezetőség tárgyalja az 1978-ban végzett munkát, s határozza meg az ez évi feladatokat.

— **Beszélgetés Ember Judit rendezővel.** A Hunnia és a Balázs Béla Stúdió tegnap Pécsett vetítette Ember Judit Tantörténet és Fagyöngyök című filmjeit. A vetítés után a résztvevők a filmrendezőnővel beszélgettek. Az információs vetítés célja speciális forgalmazási akció hirdetése volt a Fagyöngyök című film számára.

A LOTTÓ nyerőszámai

A Sportfogadási és Lottó Igazgatóság közlése szerint a Budapesten megtartott 2. heti lottósorsolás alkalmával a következő számokat húzták ki:

10, 15, 63, 66, 89

◆

Veszett rókák és kutyák Tolna megyében

Veszett rókák bukkantak fel a Tolna megyei tamási járásban, és két veszett kóbor kutyát is találtak. Legutóbb Iregszemcsén és Belecskán pusztítottak el egy-egy veszett rókát. A két községben most ebzárlatot rendeltek el. A veszedelmes kór továbbterjedésének megelőzésére a járásban előbbre hozták s a napokban megkezdik az ebek kötelező és ingyenes védőoltását, amihez a Phylaxia soron kívül biztosított oltóanyagot. Ismeretterjesztő előadásokon is felhívják a lakosság figyelmét, hogy óvakodjék a feltűnően szelíden viselkedő rókáktól, s az általuk megfertőzött háziállatoktól is; azonnal jelentsék, ha veszett állatot ejtettek el, s kézzel ne nyúljanak hozzájuk, mert tetemük is fertőző lehet.

— **Elköltözött a bíróság.** A Pécsi Munkaügyi Bíróság a Kossuth tér 2. sz. alatti irodahelyiségéből a Szigeti út 33-ba (volt III. kerületi tanácsi hivatal épületébe) költözött és ott folytatja tevékenységét.

— **Horgászelőadás.** A MOHOSZ Baranya megyei IB értesíti a horgászokat, hogy vasárnap, január 14-én kezdődik a téli előadássorozat. A vasárnapi előadás címe: Az új országos horgászrend. Előadó: Kovács Zoltán IB-titkár. Az előadás 8 óra 30 perckor kezdődik az Ifjúsági Házban. Az előadás után éves és napos területjegyek kerülnek kisorsolásra.

◆

Állatorvosi ügyelet

Állatorvosi ügyelet 1979. január 13-án 13 órától 1979. január 15-én reggel 8 óráig. Pécs város és környéke számára: Pécs, Megyeri út 24. Tel.: Pécs, 15-588. Mohács város és járás részére: Mohács, Széchenyi tér 1. Telefon: Mohács 1. Siklós város és járás részére: keleti részen: Siklós, Dózsa u. 19. Tel.: Siklós 32. Siklós város és járás részére: nyugati részen sellyei tanács. Tel.: Sellye 1. Szigetvári járás: nyugati részen (Szentdénestől) Szigetvári Állatkórház, Alapi G. u. 6. Tel.: Szigetvár 75. Szigetvári járás: keleti részen Szentlőrinc, Erzsébet u. 31. Tel.: Szentlőrinc 71-052. Komló város és járás részére: Komló, Béke Szálló. Tel.: 82-511.

Amennyiben a fenti telefonszámok nem jelentkeznek, vagy az ügyeletes nem található, akkor üzenet hagyható a 09-es telefonszámon, illetve az illetékes telefonközpontnál „Állatorvosi ügyelet" címen.

A RÁDIÓ ÉS TELEVÍZIÓ MŰSORÁBÓL

RÁDIÓ

KOSSUTH RÁDIÓ

8.30: Lányok, asszonyok. 8.55: Öt ország — öt énekes. 10.05: Helyettem írták... 10.35: Schubert: Négy impromtu Op. 90. 11.00: Viharban, fényben — szvit. 11.14: Rádiószínház. Mesterfogás. 12.30: Magyarán szólva... 12.45: Vezényel a szerző, Igor Sztravinszkij. 13.06: Húszas stúdió. 14.00: Évgyűrűk. 14.10: Népdalfeldolgozások. 14.30: Közgazdasági szabályozás. 15.05: Új Zenei Újság. 16.00: 168 óra. 17.30: Operafelvételekből. 18.15: A királyfi és a tánccsosok. Portugál mese. 18.45: Operettrészletek. Egy éj Velencében. 19.15: Rádiószínház. Gáz van. 19.45: Új nótafelvételeinkből. 20.14: A zeneirodalom remekműveiből. 21.00: Az MR és a Korona Pódium műsora. 22.15: Kovács Béla klarinétozik. 23.07: Bécsi klasszikus muzsika. 0.10: Melódiakoktél.

PETŐFI RÁDIÓ

8.05: Népdalok. 8.20: Tíz perc külpolitika. 8.38: A Budapesti Koncertfúvószenekar játszik. 8.55: Operarészletek. 9.45: Válaszolunk hallgatóinknak. 10.00: Szombat délelőtt... 12.00: Dzsesszfelvételekből. 12.33: Jó ebédhez szól a nóta. 13.30: Éneklő Ifjúság. 14.00: Harminc perc rock. 14.35: Orvosi tanácsok a gyomoridegességről. 14.40: Operettrészletek. 15.20: Népdalkörök országszerte. 15.40: A kíváncsi királykisasszony. Mesejáték. 16.33: Ötórai tea. 17.30: ...akkor kérem a munkakönyvemet. 17.45: A Sirtaki együttes játszik. 18.00: Szivárvány. 20.00: Domenico Modugno énekel. 20.38: Újdonságainkból. 21.09: Lehár-ciklus. Éva. Az operett rádióváltozata. 23.10: Slágermúzeum.

HARMADIK MŰSOR

7.30: A szolnoki stúdió szlovák nyelvű műsora. 8.08: Budapest hangversenytermeiből. 9.22: Kórusok. 9.47: Operafelvételekből. 10.25: Slágerlista. 11.05: Kamarazene. 12.25: 2000 felé. 13.07: Operarészletek. Szerelmi bájital. 14.05: Új lemezeinkből. 15.00: Huszonöt perc beat. 15.25: Liszt zongoraművek. II. Közben kb. 16.10: Kritikusok fóruma. Kb. 16.20: A hangversenyközvetítés folytatása. 17.11: Kis magyar néprajz. 17.16: Találkozásom a népzenével. 18.00: Dupla vagy semmi. 19.05: Beethoven: A-dúr vonósnégyes Op. 18. 19.35: A Magyar Kamarazenekar hangversenye. Kb. 20.25: „Légy emlékezet róla, ki ezeket kezdé..." Versek. Kb. 20.45: A hangversenyközvetítés folytatása. Kb. 21.25: Mi újság a magyarországi operaszínpadokon? Kb. 22.25: Dixieland felvételekből. 23.10: Új magyar zene a rádióban. Két kamarazenekari mű.

PÉCSI RÁDIÓ

17.00: Hírek. 17.05: Halász Béla orgonál, a Zeneművészeti Főiskola pécsi tagozatának zenekara játszik, vezényel Antal György. 17.15: Művészeti magazin. Szerkeszti: Rezes Zsuzsa. 17.45: Dalok, hangszerszólók. 18.00: Hírek, tudósítások. 18.10: Szombat esti muzsika. 18.30: Szerb-horvát nyelvű műsor. Baranyán át. Aktuális összeállítás. — Zene hallgatóink kérésére. — A mai jugoszláv gyermekirodalom. I. rész. — Gyermekdalok. 19.15: Német nyelvű műsor. A hét eseményeiből. — Kívánsághangverseny. — A jövő hét műsoraiból. — Szombat esti muzsika. 20.00: Műsorzárás.

MAGYAR TV

7.53: Tévétorna. 8.00: Továbbképzés matematikatanároknak. 8.55: Csak gyerekeknek: 1. Mitől nőtt a fenyőfa? Mese. 2. Na, megállj csak! Rajzfilm. 3. Ó, azok az egerek. Rajzfilm. 9.20: Világnézet. 10.00: Párbaj alkonyatkor. Angol film (ism., sz.). 11.15: Játék a betűkkel (ism.). 14.42: Cimborák, figyelem! (sz.). 15.10: Belgrádi fiúk. Jugoszláv filmsorozat. XIII/12. 16.00: Kisdobosok műsora. 16.25: Hírek. 16.30: Évforduló után. 17.15: Reklámműsor. 17.20: Parabola. 17.50: „Hogy nálam különb legyen" V.: A szavakon innen és túl. 18.25: Főzőcske — de okosan (sz.). 18.50: Reklám. 18.55: Egymillió fontos hangjegy (sz.). 19.10: Cicavízió (sz.). 19.20: Tévétorna (sz.). 19.30: Tv-híradó. 20.00: Gusztáv féltékeny (sz.). 20.05: Szegény Dániel. Bűnügyi komédia I. (sz.). 20.50: Pillangókisasszony a Margitszigeten. Puccini operájának keresztmetszete (sz.). 21.35: Marcello Mastroianni-sorozat: Az utolsó Leó. Magyarul beszélő angol film. (18 éven felülieknek!) 23.15: Tv-híradó 3.

MASODIK MŰSOR

17.33: Székely János: Caligula helytartója (ism.). 19.30: Tv-híradó. 20.00: A hatalom játékai. Svájci tévéfilm. 21.30: Irakera. A Kubai Televízió műsorából (sz.).

JUGOSZLÁV TV

15.30: Gyermekműsor. 16.30: Sielő Világkupa. Lesiklás. 17.00: Kosárlabda-közvetítés. 18.45: Mindennapi emberünk — humoros sorozat. 19.15: Rajzfilm. 19.26: Ábc az áramról. 20.00: Az élet sikolya — francia film. 22.00: Szombat este.

MASODIK MŰSOR

17.30: Hét tv-nap. 18.00: Népi muzsika. 18.45: Aranyhulladék — dokumentumfilm. 19.15: Fenntartott idő. 19.55: Ábc az áramról. 20.00: Muszorgszkij: Borisz Godunov. II. 21.00: Huszonnégy óra. 21.20: Tv-tárca. 21.40: Marie Curie — filmsorozat. 22.30: Sportszombat.

— **Pályaválasztási üzemlátogatás.** A Pécsi Hőerőmű Vállalat KISZ-esei tegnap 33 nyolcadikost láttak vendégül. Az általuk patronált bakócai gyermekotthon állami gondozottait saját buszukkal hozták be a hőerőműhöz, ahol a pályaválasztási üzemlátogatás résztvevői megismerkedtek a vállalat munkájával és a dolgozókkal.

Kórházi felvételes ügyeletek

Mindennapos felvételi ügyeletek gyermek beltebegek részére, Pécs város: POTE Gyermekklinika, Szigetvár város és járás, a pécsi és a volt sellyei járás: Megyei Gyermekkórház, Gyermeksebészeti, gyermekfülészeti betegek, égett és forrázott gyermekek részére páratlan napokon: POTE Gyermekklinika, páros napokon: Megyei Gyermekkórház, Pécs és a megye egész területéről.

Felnőtt belgyógyászat, sebészet, baleseti sebészet: I. sz. klinikai tömb. Égési sérülések: Honvéd Kórház. Koponya- és agysérülések: Idegsebészet. Felnőtt fül-, orr-, gégészet: POTE Fül-, Orr-, Gégeklinika.

SOS-ÉLET telefonszolgálat hívószáma: 12-390, este 7-től reggel 7 óráig.

EJSZAKAI UGYELETES GYÓGYSZERTÁRAK

I. kerület Pécs-Vasas II., Bethlen G. u. 8. sz. 10/52. sz. gyógyszertár, Pécs-Meszes, Szeptember 6. tér 1. 10/3. sz. gyógyszertár, II. ker. Pécs, Kossuth L. u. 81. 10/8. sz. gyógyszertár, Pécs, Munkácsy M. u. 4. sz. 10/9. sz. gyógyszertár, III. ker. Pécs, Veress E. u. 2. sz. 10/7. sz. gyógyszertár.

◆

— **Villám és hóvirág.** Január 12-én, pénteken reggel fél nyolckor Pécsett, a Húsipari Vállalat új víztornyának elhárítójába öt perc alatt kétszer is belecsapott a villám. Egy-két méter hosszú, karvastagságú kékes-pirosas tűznyalábok jelentek meg — a villámhárító jól működött. Délben Pécsett plusz öt-hat C fokot mértek a belvárosban és Orfű környékéről korai hírnöknek több csokor hóvirágot hoztak be az utcai árusok.

Jerzy Edigey

Mister Macareck üzletei

10.

Az egész manőver nagyszerűen sikerült, tehát senki nem ismerte járatlanságát. Persze, ne felejtsük el, hogy Henio néhány esztendeig a varsói vitorlázó egyesületbe tartozott, sőt: kitűnő eredményeket ért el versenyeken.

Érdekesebb az, hogy amikor a kis hajó az ellenség üldözését lerázva befutott a máltai La Valetta kikötőbe, az angolok a saját flottájukhoz csatolták, s Henryket meghagyták parancsnoki beosztásban. A merész manőver ténye, amit a hajóval csaknem az egész flotta orra előtt hajtott végre, az angolok számára elegendő bizonyíték volt, hogy jó parancsnok. Az angol kémelhárítás által vezetett nyomozás kifejezetten csak abban az irányban folyt, hogy ily módon nem dobtak-e át Máltára egy csoport német vagy olasz kémcsoportot. Makarek személyi adatainak ellenőrzése után így lett őfelsége haditengerészetének tisztje.

A háború után a szövetségesek úgy felékesítették kitüntetésekkel, mint egy karácsonyfát, és leszerelték. Leszerelés címén Őfelsége parancsnokának komoly összeget fizettek. Amikor elhajózott a Földközi-tengerre, sikerült „gesztenyére" váltania a fontot, így az Egyiptomban vásárolt aranynyal is tekintélyes nyereséghez jutott.

Így Makareknek, amikor civil lett, jókora összeg volt a zsebében. Lengyelországba nem akart visszatérni. Nem a rendszer miatt, inkább azért nem, mert nem volt kihez. Az anyja és a nővére még 1939-ben meghalt. A banktisztviselő karrierje nem felelt meg számára. Más lehetőségben nem hitt. Elég az hozzá, hogy Londonban telepedett le, ahol betársult egy mosodai szövetkezetbe. Azonban hamar rájött, hogy a szövetkezés ama elv alapján alapult, hogy: neki pénze volt, a többieknek meg tapasztalata. Hamarosan fordítva lett. Henio szerencsétlenségére elhatározta, hogy bepereli a csaló társakat. A pereskedés elvitte a maradék pénzét is.

Ekkor új kereseti alkalom kínálkozott. Egy bizonyos „társaság" bátor embereket keresett kis csomagok szállítására, a Kairó–Marseille, London–New York útvonalon. A csomagok könnyűek voltak. A celofán zacskókban fehér por volt, morfium. Franciaországban heroinná dolgozták fel és így vándorolt Angliába és Amerikába, a narkotistákhoz. Változott persze az ára is. Irakban a rendes ópium kilója alig 4 000 dollárba került. Egyiptomban, ahol az ópium morfiummá változott, a „fehér hó" ára 15 000 dollárrá növekedett. Angliában és az Egyesült Államokban a narkotisták a heroinért 80–100 ezer dollárt fizettek kilónként.

A munka azért volt veszélyes, mert már Kairótól kezdve szaglásztak utánuk az Interpol ügynökei. A tettenért csempészt 20 évi börtön fenyegette. Felesleges hozzátenni, hogy a szállító futár kockáztatott a legtöbbet, ugyanakkor ő keresett a legkevesebbet.

Makarek csak három utat tudott megtenni Kairó–London között. Minden egyes alkalommal más-más hamis papírral utazott. Egy-egy ilyen út ezer dollárt jelentett neki. Negyedik utazáskor, Brüsszelben az állomáson letartóztatták. Azonban sikerült kitépnie magát a belga rendőrség karmaiból, átugrott a két pályatest közötti drótháló és felugrott egy induló vonatra. Tudta, hogy a rendőrség már riadóztatta a következő állomást, ezért kiugrott a száguldó vonatból. Ugrás közben kitörte a bokáját. Ennek ellenére a vágány mellett elásta a veszedelmes csomagot és törött lábbal visszasántikált Brüsszelbe, hogy elrejtőzzön egy lengyel ismerősénél, aki kertész volt egy gazdag belga házban.

(Folytatjuk)

TESTVÉRLAPJAINK ÍRJÁK

СЛИВЕНСКО ДЕЛО

December 22-én ünnepelte megalakulásának 60-ik évfordulóját a szliveni Drámai Színház. Az ünnepségen a megye és a város párt- és állami vezetőin kívül részt vett az ukrajnai testvérmegye, Tarnopol kulturális küldöttsége is.

A színház hat évtizedes eredményeit, problémáit és a sikereket ismertette beszámolójában a színház igazgatója. Majd Velicsko Petrov elvtárs, a BKP Szliven megyei Bizottságának első titkára átadta a színház kollektivájának az Államtanács által odaitélt „Munka Vörös Zászlója" című magas kitüntetést. Az emlékünnepség után bemutatásra került Gencso Sztoev bolgár írónak „Kísérlet a nemes királyszarvasokkal" című új bolgár színműve. A premier nagy sikerű volt.

GLAS SLAVONIJE

A szlavóniai, baranyai régió legnagyobb mértékű beruházásait a Belje Mezőgazdasági Kombinát területén hajtották végre az elmúlt évben, és ez a dinamizmus várható az idei esztendőben is. Szerviz és javítócsarnok épült a kombinát szállítóeszközeinek ellátására. Gabonatárolóval és magtárakkal bővült a múlt évben a kombinát malom- és sütőipara. A cukorgyárban folytatták a rekonstrukció harmadik fázisát. A nagy beruházásokkal párhuzamosan számos út épült, és jelentős volt a nem termelő ágazatban, a lakás- és óvodaépítés terén elért eredmény is. Az 1979-es évben fejezik be a dárdai sporctsarnokot, a Sutjeska kontekcióüzem raktár és üzemcsarnok építését. 10 000 négyzetméterrel bővül a gépkocsiipar területe. A tervek szerint idén befejezik a Belje Kombinát elektromos számítógépközpontját is.

Schweriner Volkszeitung

A sternbergi járásban a Brüeli Szárítóberendezések Gyáregységének dolgozói azt tűzték célul, hogy az NDK megalapitásának 30. évfordulója tiszteletére 1979-ben 11 ezer tonna fölötti száraztakarmányt termelnek. A múlt évben túlteljesitették tervüket, és 9516 tonna takarmányt szárítottak az állattenyésztés számára. A teljesitmény ilyen jelentős emelése a szárítóberendezések jobb kihasználásával érhető el. 1979-ben legalább 23 órát fognak naponta dolgozni a gépek. Természetesen ehhez párosul majd az új technikai eredmények fokozottabb alkalmazása és a dolgozók szakmai képzése. Mindezek segitségével 1980-ig az üzem termelése 16 ezer tonnán felül emelkedik, ez a mennyiség elegendő lesz az állattenyésztés igényeinek kielégitésére.

Львовская правда

Könyv a Lvovsina területről. Az Ukrán SZSZK-ban 26 kötetes történelmi és helytörténeti kiadvány jelenik meg „Az Ukrán SZSZK falvainak és városainak történelme" címmel. Nemrég napvilágot látott, kereskedelmi forgalomba is került a lvovi területet bemutató könyv. Alkotói egy tudós-gárda tagjai. Feltárják Lvovsina terület múltjának és jelenének eseményeit, az eddig megjelent kötetek ukrán nyelven íródtak.

24 ÓRA A NAGYVILÁGBAN

✦ BONN: A NATO parancsnoksága az Észak-atlanti Katonai Szövetség történetében első ízben rendezi meg télen a Reforger fedőnevű hadgyakorlatot, amelynek fő mozzanata az amerikai hadsereg egységeinek átdobása az Egyesült Államokból Nyugat-Európába. Mint hivatalosan bejelentették, a közeli napokban több mint 14 ezer amerikai katona érkezik repülőgépen az NSZK-ba, Belgiumba és Luxemburgba. Egyidejűleg 60 ezer tonnányi hadianyagot indítanak el víziúton a nyugat-európai kikötőkbe. Az Egyesült Államokból átdobott alakulatok aztán — nyugatnémet, brit, kanadai és holland gépesített hadosztályokkal együtt — részt vesznek azon a hadgyakorlaton, amelyet február 7-ig tartanak az NSZK két tartományában: Baden-Württembergben és Bajorországban.

✦ *BUDAPEST: Belgiumban magyar kiállításokat, zenei programokat rendeznek Bartók Béla születésének 100. évfordulója alkalmából, a magyarországi és a belgiumi nyári egyetemeken kétszer annyi ösztöndíjas vesz részt egymás országából, mint amennyi ez ideig tanult — többek között ezt irányozza elő az az 1979—1981-re szóló magyar—belga csereprogram, amelyet pénteken irtak alá a Kulturális Kapcsolatok Intézetében. A két fél rendszeresen kicseréli oktatási tapasztalatait is ebben az időszakban.*

✦ MADRID: Pénteken reggel újabb rendőrgyilkosság történt Madridban, lakóházának lépcsőházában meggyilkoltak egy közlekedési rendőrt. A spanyol kormány egyébként csütörtöki ülésén a terrorizmus elleni harc kérdésével foglalkozott, de nem hozott semmiféle látványos döntést, csak megerősítette a belügyminiszter korábbi intézkedéseit.

✦ *SAN JOSÉ: Ezernyi nicaraguai hazafi gyilkosainak megbüntetését követeli az a dokumentum, amelyet az áldozatok hozzátartozói fogadtak el pénteken az emberi jogok bizottságának managuai irodájában. A dokumentum felszólitja az Egyesült Államokat, hogy haladéktalanul szüntesse be a Somoza-rezsim katonai és anyagi támogatását.*

✦ BEIRUT: Fokozódik a feszültség Dél-Libanonban, amint közeledik a körzetben ideiglenesen állomásozó ENSZ-erők megbízatásának lejárta illetve a jan. 19-én véget érő mandátum meghosszabbításának időpontja. A Dél-Libanon egy részét — az izraeli határtól számított mintegy 10 kilométer szélességű sávot — ellenőrző jobboldali erők fegyveres akciókkal igyekeznek megnehezíteni a kéksisakosok libanoni tartózkodásának meghosszabbítását.

✦ *RÓMA: II. János Pál pápa pénteken a Vatikán városban testületileg fogadta a szentszékhez akkreditált diplomáciai missziók vezetőit és beszédében nemzetközi kérdésekről hallatta véleményét. Aggodalmának adott hangot a libanoni, az észak-irországi, az iráni és a kambodzsai helyzet miatt. Bizalmatlanságuk leküzdésére szólította fel az izraeli és az egyiptomi vezetőket a „béke" megkötése végett. Méltatta a Vatikán közvetítő szerepét a Beagle szoros miatt Argentina és Chile között támadt ellentét békés elsimitásában. Elismerően nyilatkozott az ENSZ tevékenységéről. A világszervezet — mondotta — „politikai platformot" nyújt a béke, az enyhülés, a közeledés, a kölcsönös megértés talaján.*

Távozási engedély Vietnamból

Nguyen Duy Trinh vietnami külügyminiszter pénteken a VNA hirügynökségnek adott nyilatkozatában a külföldön élő vietnami állampolgárok helyzetével foglalkozott. Rámutatott, hogy többen részben az agressziós háború, részben az egykori déli rezsim politikája miatt hagyta el hazáját.

Az országot elhagyók között vannak olyanok is, akiket az imperializmus és a nemzetközi reakció bujtogatott. A távozók egy része nem tudja elviselni a háború után jelentkezett nehézségeket, és akadnak közöttük olyanok is, akik az új munkára és termelésre épülő társadalmat nem tudják elfogadni.

A VSZK kormánya az emberiesség politikájából és az alkotmányból kiindulva engedélyezi azoknak az állampolgároknak a távozását, akik a külföldön élő családjukkal kívánnak egyesülni.

Nguyen Duy Trinh ismertette, hogy mely esetekben nem engedélyezi a vietnami kormány a külföldre távozást. Igy nem kaphatnak engedélyt a katonakötelesek korúak, olyanok, akik az állam biztonságát érintő intézményekben dolgoznak, illetve akik különösen fontos termelőtevékenységet végeznek.

✦ CARACAS: A Pinochet-rezsim ellen küzdő antifasisztákat szólították fel még szorosabb egységre a Chilei Kommunista Párt Venezuelában élő tagjai. A párt megalakításának 57. évfordulója alkalmából kiadott nyilatkozat rámutat: a párt tagjai közül sokan áldozatul estek a fasiszta juntának, sokan közülük ma is börtönben vannak — igy Victor Diaz, a Chilei KP KB főtitkár-helyettese — de Pinochetnek mégsem sikerült megsemmisiteni a pártot, amely továbbra is a diktatúra elleni harc élvonalában áll, egységben az ország más demokratikus és antifasiszta erőivel — hangoztatja a nyilatkozat.

Brezsnyev látogatása Moldáviában

Úton a Bolgár Népköztársaság felé, ahol baráti látogatást tesz Leonyid Brezsnyev, az SZKP KB főtitkára, a Szovjetunió Legfelsőbb Tanácsa Elnökségének elnöke, megállt a Moldavai SZSZK-ban és találkozott a köztársaság vezetőivel. Brezsnyevvel együtt vett részt a látogatáson Konsztantyin Csernyenko, az SZKP KB titkára.

Leonyid Brezsnyevet Ivan Bogyul, a köztársaság kommunista pártjának első titkára tájékoztatta Moldávia párt- és állami szerveinek tevékenységéről, a köztársaság gazdasági eredményeiről, az idei szocialista kötelezettségvállalásokról, valamint a legfelsőbb tanács tagjai március 4-én sorrakerülő választásának előkészületeiről.

Az SZKP KB főtitkára tolmácsolta a köztársaság dolgozóinak a politikai bizottság üdvözletét és sikereket kívánt munkájukhoz. Méltatta a köztársaság eredményeit.

*

Todor Zsivkovnak, a BKP Központi Bizottsága első titkárának, a Bolgár Népköztársaság Államtanácsa elnökének meghívására szombaton rövid baráti látogatásra Bulgáriába érkezik Leonyid Brezsnyev. Kíséretében van Konsztantyin Csernyenko, az SZKP PB tagja, a Központi Bizottság titkára.

◆

✦ PÁRIZS: Valamennyi francia szakszervezeti központ közös felhívására — ami rendkívüli eseménynek számit — pénteken egynapos sztrájkba léptek a lotharingiai iparvidék dolgozói, hogy tiltakozzanak az acélipar átszervezésére, az idén esedékes tömeges munkáselbocsátásokra vonatkozó tervek ellen. A sztrájk gyakorlatilag megbénítja Lotharingiát: nemcsak a bányászok és a kohászok hagyták abba a munkát, sztrájkolnak a tanárok és a tanítók is.

✦ *PRÁGA: A közvélemény megtévesztésére irányuló kisérletnek minősitette a Szakszervezeti Világszövetség a chilei junta bejelentését, mely szerint júniusban „szakszervezeti választásokat" kivánnak tartani Chilében. Az SZVSZ prágai titkársága által csütörtökön kiadott nyilatkozat további támogatásáról biztositja a chilei szakszervezeteket és felszólitja a világ szakszervezeteit, hogy még határozottabban követeljék a chilei nép emberi jogainak és szabadságának helyreállitását.*

A Vietnami Békevédelmi Bizottság elnökének nyilatkozata

Vietnam népe békét akar, és megvédi hazáját

Különbséget kell tenni a kínai nép és reakciós vezetői között

Phan Anh, a Vietnami Békevédelmi Bizottság elnöke Hanoiban fogadta Győri Sándort, az MTI tudósítóját és kérdéseire válaszolva ismertette a vietnami békemozgalom időszerű feladatait.

Bár a vietnami békemozgalom feladatait, mindenekelőtt külpolitikai síkon, a VKP határozza meg — mondotta bevezetőként Phan Anh —, ez nem jelenti azt, hogy a békeharc kizárólag a békebizottság feladata volna. Ebben nemcsak a párttagok, hanem Vietnam valamennyi lakosa részt vállal.

Az igazi béke Vietnamban a függetlenség megszilárditását, a szocialista társadalom felépitését jelenti.

A béke megköveteli — mondotta Phan Anh —, hogy biztositsuk állampolgáraink gazdasági egyenlőségét, garantáljuk ezt az alapvető emberi jogot, mert az egyenlőség tényleges gazdasági egyenlőség nélkül üres fecsegés.

A vietnami függetlenséget fenyegető külső erőkkel, mindenekelőtt Peking hegemonisztikus terveivel szemben Vietnamnak készen kell állnia az agresszív háború elhárítására. Hazánk megvédésében — hangsúlyozta a vietnami politikus — ma 50 millió vietnamira számithatunk.

A haladó demokratikus erők kambodzsai győzelméről szólva Phan Anh megállapította, hogy a béke helyreállításához Kambodzsában felkelésen át vezetett az út. Kifejezte reményét, hogy a Vietnam déli és délnyugati határán megteremtett békéhez hasonlóan béke lesz a kínai—vietnami határon is.

„Úgy vélem, különbséget kell tenni a kínai nép és a maroknyi kínai reakciós vezetés között — mondotta. — Úgy vélem Kína népe tudja, hogy mi az igazság. A mi ellenségeink a reakciós kínai vezetők".

A szocialista országok Vietnamnak nyújtott segitségéről szólva Phan Anh kijelentette, hogy az erkölcsi és anyagi támogatás ma éppolyan fontos Vietnamnak, mint az Amerika-ellenes honvédő háború idején volt. „Megragadom az alkalmat, hogy köszönetet mondjak a testvéri magyar népnek, a Magyar Országos Béketanácsnak, aktivistáinak a Vietnamnak nyújtott értékes és hatékony támogatásért".

Tanácskoznak a délkelet-ázsiai szövetség külügyminiszterei

Bangkokban pénteken megkezdték a kambodzsai helyzettel foglalkozó tanácskozásukat, a délkelet-ázsiai országok szövetségéhez tartozó országok külügyminiszterei.

A Matichon bangkoki lap pénteki értesülése szerint Kriangszak Csamanand, thaiföldi miniszterelnök üzenetet kapott Heng Samrintól, a Kambodzsai Népi Forradalmi Tanács elnökétől. A Vietnam thaiföldi nagykövete által átnyújtott üzenetben az új kambodzsai kormány köszönetet mond a thaiföldi kormánynak be nem avatkozási és semlegességi politikájáért, a kambodzsai fejlemények kapcsán, s amiért elutasította a volt kambodzsai vezetők befogadását. Az üzenet megerősíti, hogy a kambodzsai kormány jó kapcsolatokra törekszik Thaifölddel.

A hétfőn eltávolított rezsim vezetői, nyugati hirügynökségek jelentése szerint Kínába érkeztek.

Ieng Sary nyilatkozata menekülés közben

Khieu Samphan és Pol Pot hollétét homály fedi

Ieng Sary, a bukott kambodzsai diktatúra miniszterelnök-helyettese és külügyminiszter külföldre menekült, majd nyomban a The New York Timesban rágalmazta Vietnamot. A lap pénteken közölt interjút vele. A beszélgetésre a Bangkokból Pekingbe tartó repülőgépen került sor.

Sary közölte, hogy „nagyon kényes küldetésre" indul Pekingbe és azt követően vissza szeretne térni Kambodzsába. Hogy ezt mikorra képzeli, arról nem nyilatkozott. Szerinte egyébként Pol Pot még Kambodzsában van. Cáfolta, hogy Norodom Szihanuk fogságban lett volna korábban Phnom Penhben. Kambodzsában csak dolgozni lehetett, nem játszani, ezért nem fogadhatott Szihanuk látogatókat — állította.

Ieng Sary, a bukott kambodzsai kormány miniszterelnök-helyettese és külügyminiszter pénteken Pekingbe érkezett. Diplomáciai megfigyelők szerint konzultációkat folytat majd kínai hivatalos személyiségekkel. A Reuter hirügynökség pekingi tudósítója megbízható forrásokra hivatkozva tudni véli, hogy Ieng Sary, aki Hongkongból gépkocsival lépte át Kína határát, egyedül érkezett. Khieu Samphannak, a megdöntött rezsim elnökének és Pol Pot miniszterelnöknek a hollétét továbbra is homály borítja.

*

Szingapuri hivatalos körökhöz közelálló befolyásos szemleirók egyetértenek abban, hogy Pekingben nincs egységes álláspont a kambodzsai események értékelését illetően — irja a TASZSZ szovjet hirügynökség szingapúri tudósítója. Az idézett körökben az a vélemény uralkodik, hogy a védenceik váratlanul gyors összeomlása miatt elbátortalanodott pekingi vezetés két csoportja között éles vita folyik arról, hogyan reagáljanak a kambodzsai eseményekre. Az egyik csoport, rendkívül szélsőséges álláspontot képviselve, azt szeretné, ha Kína — akár fegyveres beavatkozással is — folytatná a megdöntött Pol Pot—Ieng Sary klikk támogatását. Ugyanakkor a másik csoport hibának tartja, hogy Peking nem határolta el magát Pol Pot kompromittált figurájától.

A kínai fővárosban — úgy tűnik — hajlanak arra, hogy személy szerint Pol Pot számlájára irják a rendszere által elkövetett bűnöket és új taktikával próbálkozzanak Kambodzsában.

KÜLGAZDASÁG

Önellátás és szarvasmarha-hizlalás

Csehszlovákia mezőgazdasága az utóbbi három évben jelentős eredményeket ért el az élelmiszer termelésben. A CSKP XV. kongresszusa határozata e vonatkozásban a következő programot adta: „Hazai termeléssel kell fedezni az alapvető élelmiszerekből a fogyasztás növekedését és fokozni kell az önellátást az élelmiszertermelésben." Az eredmény: tejtermékből, tojásból és húsból önellátók lettek, jóllehet az aszály sok veszteséget okozott a takarmányhozamokban is. Egy főre számítva a húsfogyasztás már 1976-ban elérte az évi 82 kilót, tejből és tejtermékből a 209 litert, tojásból 295 darabot. Ez a fogyasztási színvonal megfelel a világ leggazdagabb országai eredményeinek.

Természetes, hogy ilyen eredmény után napirendre kerül az állati eredetű élelmiszerek választékbővítése, nevezetesen, hogy több zsírszegény sertéshúsra és marhahúsra van szükség. Ez utóbbi a nagyobb feladat, mivel az 1975. és 1976. évi csapadékszegény időjárás miatt kevés takarmány termett és lelassult a szarvasmarhahizlalás. Ennek mutatója, hogy 1978-ban, 1975-höz viszonyítva, 18 százalékkal növekedett a vágósertés-termelés és csak 6 százalékkal a hízott marháé.

Legfontosabb feladat a szarvasmarhahizlalás korszerűsítése, mert még gyakran találkozni e téren olyan gyakorlattal, ami a kistermelés időszakából maradt viszsza tartási módszerekben. Az 1978-as évben naponta átlag 720 gramm volt a súlygyarapodás, ami nem felel meg a szarvasmarhafajták lehetőségeinek és potenciális képességeinek. Ugyanakkor, hogy biztosítsák a vágómarha-felvásárlást, átlag 24 kilóval alacsonyabb súlyban vettek át vágásra állatokat, ami ily módon húshozam csökkenéshez vezetett.

A csehszlovák agrárszakemberek szerint az alacsonyabb súlynövekedés oka, hogy a baromfi- és sertéshizlalás korszerű körülmények között történik, ugyanakkor a tehénállománynak csak 40, a hízómarhának pedig csak 25 százalékát tartják korszerű technológiával működő istállókban. E tény mellett ugyanakkor igaz, hogy egyszerre nem lehet több ezer korszerű szarvasmarha-telepet felépíteni, és így továbbra is szükség van a régi istállók használatára, de itt sem lehet lemondani a korszerű takarmányozási, tartási, egészségügyi követelményekről. Ez a továbblépés egyik feltétele. A másik nem kevésbé fontos, amit javasolnak az agrárszakemberek; gyorsabban kellene alkalmazkodni mindenütt a hazai és külföldi hizlalási módszereket, a jóhozamú hazai fajták mellett külföldi nagyhozamú húsmarhákat beállítani és nem utolsósorban, kipróbálni a karámokban történő szarvasmarhahizlalást, amelynek eredményei a Szovjetunióban, az Egyesült Államokban és az NDK-ban kiváló eredményeket mutatnak.

Csehszlovákiában 1990-ig 49 százalékkal akarják növelni a vágómarha-termelést.

K. J.

A tudomány termelőerővé válik

A tranzisztortól a „gondolkodó” autóig

Szobanagyság helyett gyufásdoboz méret

A tranzisztort 1948-ban fedezte fel három amerikai kutató és evvel megindult a félvezetők által forradalmasított elektrotechnika diadala. Ki ne emlékezne, milyen csodaszámba ment tizenöt-húsz évvel ezelőtt egy tranzisztoros zsebrádió, amely azért volt kisebb, mint az addigi típusok, mert az elektroncsöveket tranzisztorokkal helyettesítették. A méretek már akkor is óriásit csökkentek, de azt még a legmerészebb fantáziával sem lehetett elképzelni, hogy mit hoznak a következő évtizedek a félvezetőtechnikában. Erről a robbanásszerű fejlődésről és annak itthoni követéséről beszélgettem dr. Gyulai Józseffel, a Központi Fizikai Kutató Intézet főosztályvezetőjével, az ionimplantációs célprogram vezetőjével.

– Mi tette lehetővé, hogy ma már nemcsak zsebrádiót, hanem zsebszámológépet is nagy tömegben állíthatnak elő?

– Ehhez mindenekelőtt arra volt szükség, hogy a nagyon bonyolult áramköröket pici méretben tudjuk előállítani. A sziliciumkristály alkalmasnak bizonyult, hogy felületére idegen atomokat – főként bórt, foszfort és arzént – juttatva kialakuljon a tranzisztorműködés és evvel a digitális áramkör. Az integrált áramköröket a 6x6 mm-es sziliciumkristály lapkán alakítjuk ki. Korábban a sziliciumszeleteket magas hőfokú – 1000 Celsius-fok – kályhába hehelyzték és ott a bór, a foszfor és az arzén gőzei bediffindáltak (behatoltak) a sziliciumkristályba. Bár a magas hőfokú diffúzió már sikeres technika volt, az implantáció még jobbnak tűnt.

– Az ionimplantációs technika során a 40 ezer és 400 ezer volt közötti nagyfeszültség hatására felgyorsuló bór, foszfor és arzén ionok lépnek be a szilicium felületére. Ez ma már igen elterjedt módszer. Segítségével egy 6x6 mm nagyságú sziliciumlapkán 5–6000 tranzisztor funkcióját ellátó egységet lehet létrehozni. A 6x6 mm-es lapkák a miniatürizált áramkörök egységei. A technika színvonalától függ, hogy egy ilyen lapkán hány „atomméretű” tranzisztor helyezhető el. A tömeggyártás 5–6000 tranzisztorfunkciót tesz lehetővé. Semmi akadálya azonban, hogy tovább növekedjék az 1 négyzetcentiméterre elhelyezhető tranzisztorok száma, és így az 1980-as évekre elérhető az 1 millió tranzisztorfunkció is négyzetcentiméterenként. Ekkorra a ma még szobányi méretű IBM 360-as számítógép családi gyufásdoboz nagyságú lesz. Sokak véleménye szerint a digitális áramkörök forradalma olyan jelentős, mint a tranzisztor felfedezése volt és a technika fejlődésének eddig el sem képzelhető távlatait nyitotta meg az emberiség előtt.

– Hallhatnánk néhány példát arra vonatkozólag, hogy a digitális áramkörök mire is használhatók a gyakorlatban a ma már közismert zsebszámológépeken és digitális karórákon kívül?

– Az a tény, hogy az emberiség megtanult kettes számrendszerben számolni, és a technikák fejlődése lehetővé tették a miniatürizálást, megváltozott a számítógépekkel kapcsolatos elvárások szemlélete is. Korábban úgy képzelték, hogy minden városban lesz egy óriási komputer, és az majd megold minden feladatot. Ezt hitték az automatizálás csúcsának. Napjainkra azonban kiderült, hogy tíz vagy száz dollárért mindenkinek lehet saját komputere a lakásában vagy az autójában. A fejlődés a helyi vezérléstechnika irányába mutat. Egy autóba beépített mikroszámítógéppel például rengeteg üzemanyagot takaríthatunk meg. Az autó betanítható bármilyen feladatra: automatikusan tompítja a reflektort, vészmegállást hajt végre. Ilyen autók hamarosan kaphatók lesznek ott, ahol fejlett a miniatűr áramköröket előállító ipar. Kizárólag a tervezők fantáziáján múlik, hogy mire használják fel ezt a lehetőséget. Ha forgalmi jelzőlámpákba építenek be kis számítógépet, az „intelligens” jelzőlámpa segít megakadályozni a bonyolult kereszteződésekben kialakuló forgalmi dugót. Ezt már például a VILATI is felhasználhatná Budapest jelzőlámpáiban. Ma már vannak olyan bányagépek, repülőgépek és mindenfajta szerszámgépek, amelyek bonyolult feladatok elvégzésére alkalmasak a bennük levő mikroszámítógép segítségével.

– Milyen a digitális áramkörkutatás és -gyártás helyzete itthon?

– A téma fontossága miatt a szocialista országok is nagy erőket fordítanak az iparág fejlesztésére. Ha utolsóként is, de már hazánk is mindent megtesz, hogy a lemaradás ne fokozódjék. Mi nem törekedhetünk másra, mint hogy kialakítsunk egy követő ipart. Erre azért van szükség, mert a licenc és a know-how vásárlások lehetőségét a nemzetközi helyzet erősen befolyásolja. A hazai kutatás és gyártás tulajdonképpen az 1970-es években indult meg, és elsődleges célja, hogy meglevő lemaradásunk ne növekedjen.

Várkonyi Anna

Egyenáram, váltóáram

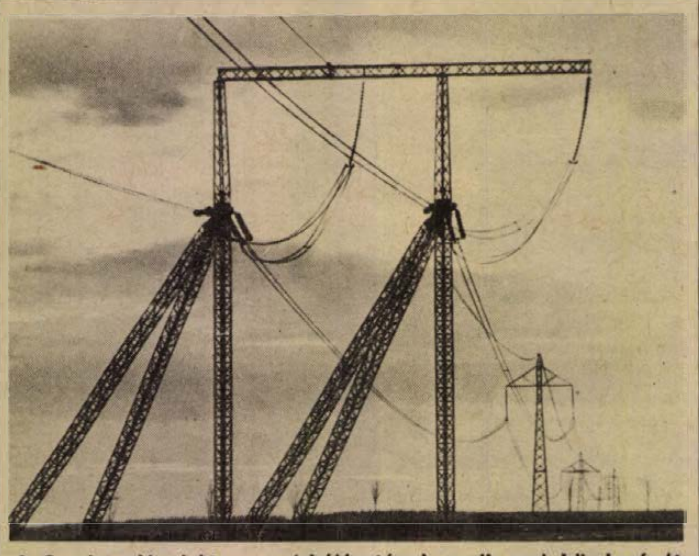

A Szovjetunió elektromos erőhálózatának egyik mai büszkeségét, a 800 kilovolt feszültségű, egyenáramú távvezetéket láthatjuk

Szuperfeszültségű távvezetékek

A Szovjetunió nagyfeszültségű villamos távvezetékeinek együttes hosszúsága meghaladja a félmillió kilométert. A hatalmas ország távvezetékeinek a közeli jövőben 3—10 ezer megawatt teljesítmény-átvitelt kell biztosítaniuk, így nem lehet sokáig késlekedni a szupernagyfeszültségű távvezetékek megépítésével. Jelenleg a Szovjetunió több mint 50 tudományos kutatóintézete dolgozik az 1150 kilovoltos váltakozó áramú, és az 1500—2500 kilovoltos egyenáramú új távvezetékek tervezésével és fejlesztésével. A szóban forgó távvezetékek mindegyike 3—4 ezer kilométer hosszú lesz. Úgy tervezik, hogy 1990-re 1150 kilovoltos távvezetékek lesznek majd mindenütt, ahol ma 500 kilovoltosok vannak.

Az utóbbi évek során az a nézet alakult ki, hogy egyenáramú távvezetékekkel jóval gazdaságosabb az energiaszállítás, mint váltakozó árammal. Ezek építésében a Szovjetunió már kezdettől fogva biztosan tartja vezető helyét. Mintegy negyedszázada helyezték üzembe a világ első 200 kilovoltos (30 megawattos) villamos távvezetékét Kasira és Moszkva között. Tizenhét évvel később ugyancsak a Szovjetunióban épült meg az akkoriban legnagyobb teljesítményűnek számító, 800 kilovolt (720 MW-os) egyenáramú távvezeték, mely Volgográdot a Donyec-medencével köti össze. A szakemberek számításai szerint a szupernagyfeszültségű egyenáramú távvezetékeknél a 2500 kilovolt feszültséget már aligha lehet majd tovább emelni, a váltakozó áramú távvezetékek építésénél viszont az 1150 kilovoltos után még elképzelhetőnek tartják az 1800 kilovoltos megvalósítását is, de ez is már határfeszültségnek fog számítani.

Hagyományos és korszerű védekező eszközök

A téli károk ellen

A fák fagykárának okai

A pusztulást okozó alacsony hőmérséklet értéke növényfajonként, sőt fajtánként is változó lehet. Származási helyüknek megfelelő, örökletes sajátosságaikkal függ össze az alacsony hőhatásokkal szembeni állóképességük. Ez az alapja a fagyállóbb fajták előállítására irányuló, nemesítési munkáknak. A télálló növények előállításán, nemesítésén kívül, ami kétségtelenül az egyik leghatékonyabb eljárás a téli hideg kártételének csökkentésére, azért még egyéb lehetőségek is számításba vehetők.

A növények kifagyása ellen természetes védőréteg lehet a hótakaró, bár átlagosan egy-egy télen csak 25–30 napon át fedi nálunk hótakaró a termőföldek nagyobb részét. Ez azonban éppen rendszerint a kemény hidegek időszakára esik, ami jó védelmet nyújt a növények, valamint a talaj túlságos lehűlése ellen. Mérések szerint, mínusz tíz és húsz fok léghőmérsékletnél, a 15–20 cm vastag hótakaró alatt a talajfelszínnél csak mínusz 3–4 fokra süllyed a hőmérséklet. Ezt a nagy hőmérsékletkülönbséget az eredményezi, hogy a hóréteg sok levegőt tartalmaz és így jó a hőszigetelő hatása. Többek között nagyobbrészt visszatartja a mélyebb talajrétegekből folyamatosan a felszín felé áramló meleget is.

Az ismert mesterséges talajtakarás különféle módjaival is csökkenthető a talaj átfagyása. Szalma, nád, törek, lekaszált zöldtrágya-növények szárrésze és ezek keveréke, valamint a papír és a műanyagfólia egyaránt alkalmas ehhez. Hatásukat a téli fagy elleni védelemben jellemzi, hogy amíg a fedetlen területeken 15–30 cm mélyen fagy át a talaj, a szalma, törek és nád keverékével takart talajba csak 0,5–2,5 cm mélyen hatolt be a fagy. A fák körül a felfordított tányér alakban felhalmozott, 25–30 cm-es földréteg is meggátolhatja a mélyebb talajrétegek átfagyását. Ez különösen azért fontos, mert a jó télállónak ismert fásszárú növényeink gyökérzete is károsodik mínusz hét fokos hőmérsékleten. S ráadásul ez csak akkor derül ki, amikor a kihajtás után hirtelen elszáradnak a levelek, mert az elpusztult gyökerek nem szállítanak vizet és ekkor rendszerint már nincs is segítség.

A fáknál a téli fagy hatására a törzsrészeken és a vastagabb ágakon keletkező fagyfoltok is veszélyesek lehetnek. Ezeket legtöbbször az okozza, hogy derült téli napokon erősen felmelegszik a fáknak az a része, amelyet nap süt, majd éjszakára lehűl. Termoelemes hőmérővel végzett méréseknél tapasztalták, hogy a fatörzsek déli oldala napfényes téli napokon, a déli órákban csaknem húsz fokra is felmelegedhet, de másnap reggelre majdnem mínusz tíz fokra lehűlt. Nem kevésbé veszélyes az sem, hogy a fatörzsek napnak és árnyéknak kitett része között ugyancsak lényeges hőmérsékletkülönbségek lehetnek. Tapasztaltak már olyant is, hogy 16 óra tájban a napos oldalon mért plusz 13 fokkal szemben, az árnyékos oldali hőmérséklet mínusz 5 fok volt, vagyis 18 fokos hőmérsékletkülönbség következett be a két oldal között.

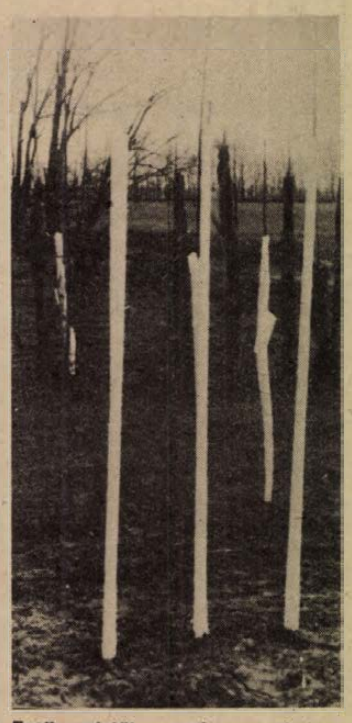

Fatörzsvédők hagyományos (hátul) és korszerű (elöl) megoldása

Mindezek hatására a fák kérge kisebb-nagyobb foltokban elpusztulhat és főleg a déli, délnyugati oldalon felrepedhet, sőt le is eshet. Súlyosabb esetben a fatest is bereped. Ha ezek a sérülések nem tudnak a következő télig összezáródni, az újra beköszöntő, erős hidegek hatására súlyosbodhat a korábbi károsodás, mivel ezek a helyek érzékenyebbek lesznek a faggyal szemben. Az elpusztult kéreg idővel be is süpped, mivel a háncsrész nem növekszik tovább, és ez okozza az ismert fagyfolt-tünetet. Az itt idővel fellelhető kártevők és károkozók, mint másodlagos fertőzők károsítanak.

A törzsrészek felmelegedése ellen védelmet nyújthat a nádréteggel való beborítása. A nádréteg alatt plusz egy fokra sem melegszik fel a törzs. Hasonlóan jó a többrétegű papírtakarás is. A régebben általánosan ajánlott mésztejes bepermetezésnél, ami azzal gátolta a felmelegedést, hogy visszaverte a napsugarakat, sokkal megbízhatóbb, ha lyuggatott, tehát levegős és fehér színű, kemény műanyaglapburkolattal veszik körül a fatörzseket. Gyártottak is ehhez spirálalakban összecsavarodva, csaknem tökéletesen záródó, kemény PVC törzsvédő szalagokat, amelyek még a vadkártétel ellen is hatásosan védték a törzset.

K. L.

Napfény hajtja a motort

Alekszej Presznyakov szovjet feltaláló elmés hajtóművet szabadalmaztatott. A hajtómű működése egy ötvözet ferromágneses tulajdonságainak a hőmérséklet hatására végbemenő változásán alapul.

A hajtómű tulajdonképpen két részből tevődik össze: a rotorból és a mágneses rendszerből. A rotor küllők segítségével kerékké átalakított, ferromágnesből készült vékonyfalú henger. A mágneses rendszer különleges ötvözetekből van összeállítva, melyek igen nagy indukcióval és szigorúan beállított irányú térrel rendelkeznek. A rotor egyik részének melegítése felborítja a statikus egyensúlyt: a melegebb részt már nem vonzza a mágnes (esetenként taszítja is), hanem a hidegebb részt húzza magához. Így a hőmérséklet emelkedése előidézi a körmozgást. Mint hőforrás szóba jöhet akár a napfény, akár gázláng is.

A rotor alapanyagául szolgáló ötvözet leglényegesebb tulajdonsága az, hogy Curie-pontja (mely felett az anyagok elveszítik mágneses tulajdonságukat) igen alacsony hőmérsékleten van. A feltaláló által alkalmazott ötvözet Curie-pontja 65 C-fokon volt, de különleges technológia segítségével lecsökkenthető 35—40 fokra.

Az új hajtómű közvetlenül történik a hőenergia mechanikai energiába való átalakítása. Nem vitás, hogy a fenti alapelven működő rendszerek előtt igen nagy jövő áll.

Régi módszerek és eszközök

Mérés és matematika

A termelés, a tudomány, a közlekedés, de egész mindennapi életünk elképzelhetetlen mérések nélkül. Tudományos meghatározás szerint a mérés bizonyos fizikai, kémiai stb. nagyságok értékének meghatározásával hozzájárul az összefüggések matematikai alakban való megragadásához és igaz voltának az ellenőrzéséhez.

Az első hossz-, súly- és űrmértékek (hüvelyk, láb, öl, véka, icce stb.) az emberi végtagokra és használati eszközökre, mint etalonokra támaszkodtak. Az etalonok bevezetése teszi megoldhatóvá azt a feladatot, hogy a tulajdonságokhoz számszerű értéket rendeljünk: a számérték azt jelenti, hogy a vizsgált dolog hányszor nagyobb vagy kisebb az etalonnál. A gyakorlatban a gazdasági élet mindennapi követelményei sürgették ezt a folyamatot. Az árucsere korán szükségessé tette a tárgyak néhány fontos tulajdonságának, a súlynak, a hossznak, a területnek, a térfogatnak, az időtartamnak a mérését. A világ földrajzi felfedezése pedig sürgette a tájékozódást, a földrajzi hely- és időmeghatározást lehetővé tevő mérőeszközök kialakítását.

A természettudományos megismerésben a mérés és az adatok számszerű kifejezése sokkal lassabban tört utat magának. Ez lényegében csak a XVII.—XVIII. században következett be, amikor már nem az ember állt a természettudományos világkép középpontjában, s a dolgok, a tárgyak és a folyamatok mértéke sem az ember érzete, szubjektív benyomása volt. A jelenségeket ekkor egymáshoz kezdték hasonlítani, egymással fejezték ki minőségeiket, azok mértékét, különbségét és megváltozását. Ez lehetővé tette, hogy a jelenségeket objektívebben ítéljük meg, és az általánosság magasabb fokán ragadjuk meg őket. A matematika ekkortól válik a tudományok egyetemes eszközévé. A sor a mechanikával kezdődött, és ma már a biológiánál tart, de a társadalomtudományokra is erősen kiterjedt.

A mérés pontosságára való igény és ennek kielégítése természetesen koronként változott. Nyilvánvalóan kisebb pontosságot igényelt méréseinél egy vitorláshajó, mint ma egy hangsebességet is túllépő repülőgép. Az is természetes, hogy a mai technikai lehetőségek mellett a pontosság igénye is jobban kielégíthető — az egyre érzékenyebb mérőeszközökkel.

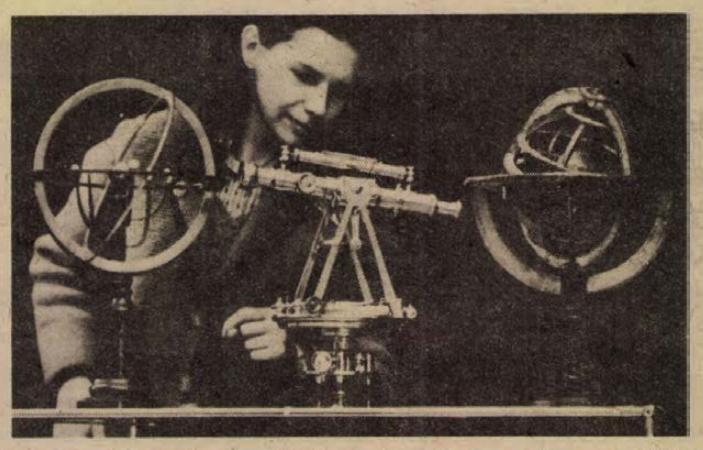

Régi optikai és finommechanikai műszerek egy müncheni kiállításon. Balra egy francia planetárium (1810), középen angol teodolit (1840.) és jobbra egy francia tengerészeti műszer (1780.).

A PIÉRT Kereskedelmi Vállalat felvételre keres

árukisérőket

Jelentkezés: PÉCS, Szabadság út 28. szám alatt

a lerakat vezetőjénél

Dolgozókat felvesznek

AZ ÚJMECSEKALJAI II. számú Lakásfenntartó Szövetkezet igazgatósága házfelügyelőt vesz fel. 1 1/2 szobás cserelakás szükséges. Jelentkezés: írásban, Pécs, Magyar Lajos utca 7/b. (52)

GYAKORLATTAL rendelkező anyagkönyvelőt azonnal felveszünk. B. m. Háziipari Szövetkezet, Pécs, Déryné u. 35. (52944/1284)

EGY nyugdíjas, vizsgázott olajkazán fűtőt felveszünk. Pécsi Építő és Tatarozó Vállalat, Pécs, Tímár u. 23. (120030/1114)

A BARANYA megyei ZÖLDÉRT Vállalat áruforgalmi ügyintézői munkakörbe férfi dolgozót felvesz, közgazdasági technikumi végzettséggel. Jelentkezés: Pécs, Megyeri út 66., kiskereskedelmi osztály. (47/1339)

AZ ANNA utcai óvoda 4 órás munkaidőre takarítót keres. (5044/1600)

A PÉCSI Kertészeti és Parképítő Vállalat felvételre keres: szállítási adminisztrátort. Jelentkezés: Pécs, Bolgár Néphadsereg útja 104. (49/1563)

TAKARÍTÓI munkára osztott munkaidővel dolgozót felveszünk. Jelentkezés: részletes önéletrajzzal, „Társadalmi szervezet" jeligére a Hunyadi úti hirdetőbe. (5033/1517)

KÖZPONTI segédanyag raktárunkba férfi segédmunkásokat felveszünk. Jelentkezés: Tejipari Vállalat, Pécs, Tüzér u. 15., kereskedelmi osztály. (59/1602)

A PÉCSI Orvostudományi Egyetem idegsebészete, Ifjúság útja 31., gépíróni tudó adminisztrátort keres felvételre orvosírnoki munkakörbe. Jelentkezés: személyesen a helyszínen vagy a munkaügyi osztályon, Honvéd u. 5. (60/1362)

Szombathelyi iparvállalat

FŐKÖNYVELŐI ÁLLÁS

betöltésére pályázatot hirdet.

Jelentkezni lehet: közgazdasági egyetemi, illetve számviteli főiskolai (iparszak) végzettséggel és 5–10 éves gyakorlattal. A pályázatot részletes önéletrajzzal kérjük 1979. január 31-ig, a Vas megyei Lapkiadó Vállalathoz, Szombathely, Berzsenyi tér 2. címre „79. FEBRUÁR" jeligére beküldeni.

MIT HOL VÁSÁROLJUNK

A KONZUM KONFEKCIÓ OSZTÁLYÁNAK AJÁNLATA: LEVIS és WRANGLER márkás kordbársony farmerek több színben kaphatók 980,— Ft-ért.

JAVÍTSA KI A VIHAR OKOZTA KAROKAT! Fóliák nagy mennyiségben kaphatók a **KERTBARÁTOK BOLTJÁBAN!** Ugyanitt: szőlőoltvány, műtrágya, 7,5 széles fóliavíz, valamint FV III-as terménydaráló kapható. Címünk: Pécs, Béri Balog Á. u. 1. sz.

FEHÉR HETEK alkalmából ismét színeslepedő-vásár 69,— Ft-ért a Rábatext mintaboltban, Pécs, Kossuth L. u. 1.

SZÖVETVÁSÁR a LEÉRTÉKELT ÁRUK BOLTJÁBAN (Pécs, Sallai u. 6.) Ajánlatunk: különböző szövetek mélyen leszállított áron 50 Ft, 60 Ft, 70 Ft és 140 Ft-ért vásárolhatók. Minden kedves érdeklődőt és vásárlót szeretettel várnak a bolt dolgozói!

BUNDAVÁSÁR az Ifjúsági Áruházban! 40 százalékos árengedménnyel vásárolhatók: női panafix bundák, női és lányka, valamint bébi báránybundák, hosszú és rövid méretállásban! Önt is várjuk!

LAKOSSÁGI ÉS KÖZÜLETI

ELLÁTÁSRA AJÁNLUNK:

férfi gumi gazdacsizmát

66-FT.-OS engedményes áron

KAPHATÓ: *CIPŐBOLTOKBAN ÉS ÁRUHÁZAK CIPŐOSZTÁLYÁN*

Az Egyesült Izzó Pécsi Elektronikai Gyára

György-aknai üzemébe felvételre keres:

- tmk-villanyszerelő szakmunkásokat,
- vizsgával rendelkező, olajtüzelésű kazánhoz fűtőt,
- férfi és női dolgozókat betanított munkára, kettő és három műszakos foglalkoztatás

Vidéki dolgozók részére IBUSZ-lakást biztosítunk.

Jelentkezés: PÉCS, Felsőmalom u. 13.,

munkaügyi előadónál.

LAKÁS–INGATLAN

Egyszoba összkomfortos fél házat nagyobbra cserélnék a Mecsek-oldalban. Telefon: 17-343.

Téglaépületben levő, I. emeleti 2 szobás, nagy erkélyes, gázfűtéses tanácsi lakásomat elcserélném kétszobás, 1978-ban átadott vagy 1979-ben átadásra kerülő kertvárosira. „Ledina" jeligére a Sallai utcai hirdetőbe.

Vennék házhelyet kétszintes családi ház építésére a Magaslati úton vagy város felé – gázvezeték legyen. „Március" jeligére a Hunyadi úti hirdetőbe.

Telek eladó Balatonmária-Fürdőn az Uránbányász üdülő utáni részen. Érdeklődni: Nagykanizsa, Varasdi u. 61.

Pécsi műteremlakást keresek. „Fény 89119" jeligére a pécsi Sallai utcai hirdetőbe.

Eladó másfél szobás szövetkezeti lakás fizetési könnyítéssel. Komló, Alkotmány u. 54., III. em. 4. Kiss.

Háromszobás (tulajdonképpen 2 és fél) belvárosi szövetkezeti lakásomat másfél, esetleg kétszobásra – lehetőleg tanácsira – cserélném. „Távfűtés előnyben" jeligére a Hunyadi úti hirdetőbe.

Értelmiségi férfi összkomfortos, független lakrészt vagy lakást bérelne hosszabb időre. „Lehetőleg belvárosban" jeligére a Hunyadi úti hirdetőbe.

Kisebb telket vagy családi házat vennék a Mecsek-oldalban. „Jó levegő" jeligére a Hunyadi úti hirdetőbe.

Elcserélném Kertváros üzletközpontjából IV. emeleti, nagyméretű távfűtéses, kétszobás tanácsi lakásomat másfél vagy egy szoba hallos összkomfortosra II. emeletig, III. kerületbe. „Kilátás" jeligére a Sallai utcai hirdetőbe.

Nagyméretű tanácsi, másfél szobás lakásomat, mely összkomfortos, távfűtéses – elcserélném egy szobás összkomfortos, távfűtéses lakásra. Megtekinthető mindennap: 8–12, délután 2–6-ig. Özv. Séra Sándorné, Ifjúság útja 5/B., X. em. 31-es ajtó.

Elcserélném a magasházban lévő 40 m²-es tanácsi lakásomat nagyobb tanácsira. Válaszokat: „XV. emelet" jeligére a Sallai utcai hirdetőbe.

Egyedülálló intelligens fiatalember albérletet keres fürdőszoba-használattal, üres is lehet. „Kertváros vagy belváros" jeligére a Sallai utcai hirdetőbe.

1½–2 szobás lakást albérletbe kivennénk. „Összkomfortos" jeligére a Sallai utcai hirdetőbe.

Fiatal házaspár 3 éves gyermekkel külön bejáratú albérletet keres. Konyha- és fürdőszoba-használattal. „Leinformálható" jeligére a Sallai utcai hirdetőbe.

Beköltözhető 62 m²-es, 2½ szobás öröklakás az egyetemi városrészben eladó. „395 + OTP" jeligére a Sallai utcai hirdetőbe.

Komló. Alkotmány u. 56., földszinti egy szoba összkomfortos szövetkezeti lakás garázzsal vagy anélkül eladó. Telefon: 82-261. 10–15 óráig.

Újpetrén, Petőfi u. 15. számú ház kerttel, készpénzért eladó. Ugyanitt 4 hónapos német juhász kan is eladó.

Kétszoba összkomfortos tanácsi lakásomat elcserélném kisebb családi házra. „Brigitta" jeligére a Sallai utcai hirdetőbe.

Fiatal házaspár egy gyermekkel külön bejáratú szoba-konyhás albérletet keres. Telefon: 20-331.

Eladó: háromszintes, garázsos, befejezés előtt álló családi ház a III. kerületben, két családnak is megfelelő. „Azonnal beköltözhető" jeligére a Sallai utcai hirdetőbe.

200–300 n-öl házhely, szőlő-gyümölcsös gazdasági épületekkel a Széchenyi tértől gyalog 20 percre, buszmegállóban, Marx út 79., eladó. 17 óra után.

Pécsett (budai kertváros) új, modern, kétszer három szoba, összkomfortos, központi fűtéses, kétszintes, kertes családi ház eladó. Beszámítunk pécsi és budapesti lakáscseréket, egy lakás feltétlen tanácsi legyen. Nagyméretű komfortos aknás garázs van. Kisajátítottak részére előnyös. „Budai kertváros" jeligére a Sallai utcai hirdetőbe.

Elcserélném kétszobás, távfűtéses szövetkezeti lakásom háromszobás tanácsira, belvárosi komfortosra is. Szép, tágas lakás esetén simán cserélek. „Kertvárosira is" jeligére a Sallai utcai hirdetőbe.

Közeljövőben lebontásra kerülő beköltözhető házrészt vennénk. „Péter" jeligére a Sallai utcai hirdetőbe.

Elcserélném, eladnám kétszoba összkomfortos, szövetkezeti, Pécs, Endresz György úti lakásomat Pécs vagy Pécs környéki, jó állapotú családi házért. „400 000" jeligére a Sallai utcai hirdetőbe.

Bútorozott albérleti szoba két személy részére kiadó. Pécs, Torda utca 16. szám.

Másfél szobás szövetkezeti lakás tehermentesen eladó. Tarr Imre u. 4/A. Varga. Délután.

Idősebb nénit vagy bácsit, vagy idős családot eltartanánk lakásért. „Becsület" jeligére a Sallai utcai hirdetőbe.

Kétszoba, összkomfortos szövetkezeti, uránvárosi lakást eladnánk. „Egyszobást beszámítok" jeligére a Sallai utcai hirdetőbe.

Külön bejáratú, bútorozatlan, központi fűtéses szoba, konyha, fürdőszoba-használattal kiadó. Pécs, Kővirág u. 30. 23-as busszal második megálló.

Magaslati úti, 2 szobás öröklakás azonnal beköltözhetően igényesnek eladó. 9000 Ft/m². Érdeklődni: 14-980. vagy 661-510 telefonon.

Balatonfenyves-Alsón 160 n-öl közművesített telek partközelben eladó. Dr. Várnagy Elemér, Pécs, Sallai u. 42. Telefon: 13-888.

ADÁS — VÉTEL

Bokorrózsák megrendelhetők a leggyönyörűbb színekben tavaszi szállításra. Kérjen díjtalan új árjegyzéket. Szücs István rózsakertészete, 5400 Mezőtúr, Munkás u. 11.

Karambolos Zsigulit vennék. „Ármegjelöléssel" jeligére a Hunyadi úti hirdetőbe.

Kutyaújság bekötve eladó. Englert Ádám, 7700 Mohács, Dózsa György út 40.

PI rendszámú 1300-as Lada eladó. Érdeklődni: Mehringné, telefon: Mohács 677.

Hízók eladók. Fűzfa u. 12. (Légszeszgyár u. folytatása)

Sirokkó légfűtés olajkályha, 14 000 kcal/óra, jó állapotban eladó. Érdeklődni: Pécs, Budai Nagy Antal u. 14.

Vennék Lada Combi típusú gépkocsit. „PI–PJ" jeligére a Hunyadi úti hirdetőbe.

Kerekeken húzható szalagfűrészgép eladó. Nagyváty, Kossuth Lajos u. 70., Pf. 371.

Kereskedők! Tenyésztők! Díszmadárnak fakalitkát rendeljen a készítőnél! Rákóczi Ferenc, 7400 Kaposvár, Egyenesi út 13.

300 kg lucernamag, hasas anyakoca, 170 kg-os hízó, takarmányszállításra alkalmas háztáji gép eladó. Szilvás, Attila út 6.

ID frsz. Trabant 601-es jó állapotban eladó. Megtekinthető: Almos u. 5., Gyárváros, egész nap.

Veszek kettes és hármasszekrényeket, heverőt, székeket, asztalt. Szabó, Jókai u. 1. Telefon: 21-071.

R 10-es alkatrészként eladó. Pécs, Jakabhegyi út 60.

Eladó egy Barkas mikrobusz új motorral. Érdeklődni: 17-934-es telefonszámon.

3 hónapos vemhes, fiatal hasas göbe eladó. Pécsbagota, Kossuth Lajos u. 10.

Félárért eladó 2 éves 52-es barna női irhabunda. Komló, Pécsi út 45. Sóváriné.

Fehér, új műszőrme bunda 6–8 éves gyereknek eladó. Soósné, Surányi Miklós út 12., II. lépcső, egész nap.

Eladó 1 db nehéz vemhes kanca ló. Érdeklődni: Ócsárd, Ady Endre u. 19.

15 db malac eladó. Vasas II., S utca 5. szám. Paksi József.

Vörös, fehér húshibrid, kendermagos napos- és előnevelt csibék nemesítőtelepről származó állatorvosi felügyelet alatt álló állományoktól, állandóan kaphatók. Árengedmény, vitaminbiztosítás és házhoz szállítás. Fodor tenyészkeltető, Sásd, Rákóczi u. 10.

Vásárolnék I-s vagy C-s rendszámú 601-es Trabantot fizetési könnyítéssel. Ajánlatokat: 82-043-as telefonon.

160 kg-os hízó sürgősen eladó. Husztót, Petőfi u. 11. Deli.

VEGYES

Szaktanár német, orosz korrepetálást vállal. Jogász utca 2., I.

Tervezés, lakóépületek, építmények tervezése, típusterv adaptálás, stb. Krausz Tibor, 7627 Pécs, Vadász u. 69.

Műhelynek, árutermelés céljára Pécsett helyiség kiadó. Lakásnak vagy bemutató teremnek egy nagy szoba is igénybe vehető. Három fázis van. Érdeklődésre válaszolok. „Nagy lehetőség" jeligére a Sallai utcai hirdetőbe.

Szőlőforgatást, mindennemű földmunkát vállalunk. „Precíz" jeligére a Sallai utcai hirdetőbe.

Pécs város területén üzlethelyiséget bérelnék vagy vennék. Ajánlatokat: „Virágüzlet" jeligére a Sallai utcai hirdetőbe.

1 éves kortól kisgyerek felügyeletét vállalom lakásomon vagy házhoz megyek. Válaszokat: „Levelező főiskolás" jeligére a Sallai utcai hirdetőbe kérem.

Lakásába légfűtőberendezést készít-javít vidékre is! Friedrich, Déryné utca 15. Telefon: 12-946.

Festősegédet felveszek. Szücs festő mester. Jelentkezni az esti órákban. Tanárképző kollégium, házfelügyelő.

Szobafestést, mázolást és tapétázást vállalok. Varga György, szobafestő-mázoló mester, Pécs, Kodály Zoltán u. 15.

Minden típusú autó- és motorkerékpár hengerfúrást vállalok, rövid határidővel. Hárosi Károly vas- és fémesztergályos mester. 7811 Harkány, Ságvári E. u. 48.

KÖZÉRDEKŰ

A „BÓBITA" bábegyüttes minden vasárnap 10 órakor előadást tart. (Déryné u. 18.) Műsoron: Hagymácska.

A KÖVAGÓSZÖLLŐSI temető fenntartója közli az érdekeltekkel, hogy az 1954. előtt váltott sírhelyek használati ideje lejárt. A meg nem váltott sírok és sírkövek a 10/1970. EVM—EUM sz. rendelet értelmében a temető fenntartójának (a helybeli róm. katolikus egyházközség) tulajdonába mennek át.

HALÁLOZÁS

Fájdalomtól megtört szívvel tudatom, hogy szeretett fiam,

ZAB FERENC

szemelyi lakos csendesen elhunyt. Temetése január 13-án, ma 11 órakor lesz Szemelyben. Gyászoló édesanyja és rokonsága.

Mély fájdalommal tudatjuk, hogy szeretett feleségem, drága jó édesanyánk, anyósunk, nagymamánk, dédmamám,

VIDÁKOVITS KÁROLYNÉ
Keresztes Anna

64 éves korában, hosszú szenvedés után váratlanul elhunyt. Temetése 1979. január 17-én, szerdán 1 órakor lesz a pécsi központi temetőben. A gyászoló család.

Mély fájdalommal tudatjuk, hogy szeretett édesanyám,

ÖZV. CSERHALMI PÁLNÉ
Molnár Katalin

volt Pécs, Antónia u. 28. sz. alatti lakos, 72 éves korában, hosszú szenvedés után, jóságos szíve megszűnt dobogni. Hamvasztás utáni búcsúztatása 1979. január 16-án, kedden de. fél 11 órakor lesz a pécsi központi temetőben. Gyászoló fia, menye, unokái és a rokonság.

Mélységes fájdalommal tudatjuk, hogy hűséges jó feleségem, drága édesanyánk, anyósunk, nagymamánk, dédmamánk,

KARPÁTHY OLIVÉRNÉ
Rodt Irén

82 éves korában csendesen elhunyt. 1979. január 17-én 12 órakor búcsúzunk tőle a központi temetőben. A gyászoló család.

Mély fájdalommal tudatjuk, hogy drága édesanyánk,

KOVÁCS LAJOSNÉ
Zsoldos Klára

január 8-án, türelemmel viselt hosszú szenvedés után, 45 éves korában elhunyt. Temetése január 16-án 2 órakor lesz a pécsi központi temetőben. Gyászoló leánya és a rokonság.

Mély fájdalommal tudatjuk, hogy szeretett édesapánk, apósunk, testvérünk és nagypapánk,

MAGYAR JÓZSEF

pellérdi lakos, 1979. január 5-én rövid szenvedés után elhunyt. Temetése január 17-én, szerdán fél 1 órakor lesz a pécsi központi temetőben. Gyászoló gyerekei.

Mély fájdalommal tudatjuk, hogy

SIMON MIHÁLY

Marx u. 60. (volt csertői) lakos, 75 éves korában elhunyt. Temetése január 18-án, csütörtökön 3 órakor lesz a pécsi központi temetőben. A gyászoló család.

Mély fájdalommal tudatjuk, hogy

RÁKOS ISTVÁN

asztalosmester hosszú szenvedés után, 64 éves korában, elhunyt. Temetése 1979. január 18-án, csütörtökön du. fél 3 órakor lesz a pécsi központi temetőben. A gyászoló család.

Fájdalommal tudatjuk, hogy szeretett feleségem, testvérem,

BELLMOND ANDORNÉ

Szikszai Teréz 82 éves korában hosszú szenvedés után elhunyt. Hamvasztás utáni búcsúztatása január 17-én, szerdán fél 2 órakor lesz a központi temetőben. Gyászoló férje, testvére és rokonság.

Fájó szívvel tudatjuk, hogy

KEBLICS JÓZSEF

életének 85. évében elhunyt. Temetése január 16-án, délután 3 órakor lesz a komlói temetőben. Autóbusz indul a Petőfi utcából és a Béke közből ¼3 órakor. A gyászoló család.

Mély fájdalommal tudatjuk, hogy szeretett fiam, testvérünk, sógorunk,

RUBINSZKI JÓZSEF

váratlanul elhunyt. Szeretett halottunkat jan. 15-én 14 órakor kísérjük utolsó útjára a pécsi köztemetőben. A gyászoló család.

Fájdalommal tudatom mindazokkal, akik ismerték és szerették, hogy édesanyám,

LEHOCZKY SÁNDORNÉ

hosszú szenvedés után, 82 éves korában, elhunyt. Hamvasztás utáni búcsúztatása f. hó 16-án, kedden 13.30 órakor lesz a pécsi központi temetőben. Mohl Lászlóné és családja.

CSAK NÁLUNK KERAVILL CSAK NÁLUNK KERAVILL

kis HELYEN ELFÉR. nagy TELJESÍTMÉNYŰ.

az IMPORTÁLT **centrifuga.**

KERAVILL

ÁRA: 1150 Ft OTP-hitel

VIDÉKRE CSOMAGKÜLDŐ SZOLGÁLAT 1053 Bp. V., Kossuth Lajos u. 2.

CSAK NÁLUNK KERAVILL CSAK NÁLUNK KERAVILL

*** CENTRUM HÉTFŐ**

1979. január 15-én

30 éves Tcs CENTRUM ÁRUHÁZAK

20% VISSZATÉRÍTÉS

Import férfiing 230,— Ft

Az ÉLISZ értesíti a lakosságot,

hogy OTP-ügyintézés mellett is rövid határidőre vállal

lakás festés-mázolást, tapétázást

Tapéta kiválasztása a helyszínen:

Kossuth Lajos u. 63. sz. alatt

Telefon: 11-739

TANÁCSI VÁLLALAT PÁLYÁZATOT HIRDET

bérosztályvezetői és belső ellenőri

munkakörök betöltésére. A munkakörök betöltéséhez szakirányú felsőfokú szakképzettség szükséges.

A válaszokat „Kereskedelem" jeligére a Hunyadi úti hirdetőbe kérjük

Heti jegyzetünk

Saab Kings Cup

Magyarul a tenisz Király Kupáról van szó, ami egyre inkább az egész országban a tél legnépszerűbb sportjává avatja a teniszt. A sportcsarnok hálózat kiépülésével a Király Kupa mezőnye évről évre beutazza az országot és szerez lelkes híveket a fehér sportnak. Világklasszisok állnak a zöld Boltex-szőnyegre Győrtől Debrecenig, Szegedtől Pécsig és szereznek felejthetetlenül szép élményeket ezreknek, a televíziós közvetítések kapcsán talán millióknak is.

A Király Kupa révén avathattuk tulajdonképpen sikersportággá a teniszt. Hiszen csapatunk mindig ott van a „spiccen" és jelenlegi csapatunk is méltó ellenfele bármelyik csapatnak. Az idei év a pécsiek számára különösen kedvező. Hiszen a helyosztó mérkőzés színhelye lesz a városi sportcsarnok, ami azt is jelentheti, hogy jó játékkal, kis szerencsével az első hely sorsát eldöntő találkozók hazai felvonását láthatjuk.

A teniszt ma mindenekelőtt Taróczy Balázs határozza meg. Ha ő képes a csúcsformájához közeli teljesítményt nyújtani, és mellette a párosban Szőke Péter is „hozza magát", a Király Kupában elsősorban, de akár a Davis Kupában is, az esélyeink jók. De sajnos az egy biztos pontra épített csapatot akár egy megfázás is egyszeriben az esélytelenek közé szoríthatja. Igaz, hogy a világ minden teniszcsapatában meghatározó szerepe van a legjobbnak. Hiszen egy Taróczyt, vagy egy Borgot aligha lehet lelkesedéssel helyettesíteni. A tenisz világában nem pusztán a világranglistán való helyezést nehéz megszerezni, hanem azt a tudásszintet is, ami a jó helyezéshez szükséges. Ritkák a semmiből felbukkanó csillagok és minél magasabb régiókba tekintünk, annál ritkábbak a papírformát felborító eredmények. Csapatban éppen ezért jut nagy szerep a második embereknek. Akik rendszerint nem a világranglista első százа között vannak nyilvántartva, hanem inkább odatörekszenek.

A régi kérdés a magyar teniszsportban: miért nincs biztos második emberünk? Gondolom, ez a kérdés másutt is előbukkan, nem csak nálunk, hiszen a második emberek hiánya szinte mindenütt szembetűnő. Az okok között valószínűleg a legfőbb a tömegbázis hiányában kereshető. Amilyen népszerű sport a tenisz mint látványosság, mint Király Kupa sorozatmérkőzés, olyannyira kevés a látványosságot szolgáltató, néhány versenyzőre szorítkozó élgárda mögött felsorakozó derékhad. Létszámban is, és sértődés ne essék, tudásban is.

Minderre van magyarázat is. A tenisz nem olcsó sport, és nem olimpiai sport, tehát bizonyos szint alatt a sportoló számára „keveset hoz a konyhára", a szülői támogatás pedig a gyerekek esetében többe kerül, mint más sportok esetében.

A másik: létesítmények dolgában a tenisz a legmostohább sportágak közé tartozik. Budapesten több száz teniszpálya szűnt meg. Pécsett jónéhány. A lehetőségek a tömegek fogadására tehát nincsenek biztosítva.

Pedig érdemes volna a tömegesítés gondolatával foglalkozni. Már csak azért is, mert a tenisz az egyik olyan sportág, amelyik a gyermekkortól jóformán az aggastyánkorig űzhető... Másrészt, ha volnának tömegek, elképzelhető volna, hogy belőlük kinőne néhány jó versenyző. Még az is elképzelhető volna, hogy egyik-másikból klasszis versenyző is válna. (Mint például Gulyás István!) Enélkül viszont kérdéses, meddig maradhat a magyar tenisz-versenyben a nemzetközi porondon. (Hol van például Körmöczi Zsuzsa utóda?)

Ma még örülünk. Nagy mérkőzésre van kilátás Pécsett is. De holnap és holnapután?

—K—

Tenisz Király Kupa

Magyarország—Spanyolország 2:1

Taróczy és Szőke remek csatanót adott a közel hatórás játéknak. Két játszmában legyőzték a spanyolokat, s ezzel a magyar válogatott Debrecenben megszerezte idei második győzelmét is a Király Kupában.

Taróczy, Szőke—Higueras, Nunoz 6:3, 7:6 (a rövidített játékban 7:3).

A Király Kupa mérkőzés végeredménye: Magyarország—Spanyolország 2:1.

A kupában a magyar csapat legközelebbi mérkőzését vasárnap Nagy-Britannia ellen vívja Budapesten, a Vasas Fáy utcai sportcsarnokában.

Az európai tenisz válogatottak Király Kupa sorozatának csütörtöki fordulójában a magyarokkal egy csoportban levő, eddig veretlen NSZK együttese sima, 3:0 arányú vereséget szenvedett. Az „A" csoportban Csehszlovákia otthonában verte Svédországot. „A" csoport: Chrudim: Csehszlovákia—Svédország 2:1. „B" csoport: Crawley: Nagy-Britannia—NSZK 3:0.

SPORT DN SPORT

Aranyjelvényesek az olimpiára

Megyei csúcstúra a Jakabhegyre

Ismét egy állomásához érkezett az Aranyjelvényesek az olimpiára akció. A KISZ, az Express Ifjúsági és Diák Utazási Iroda és a B. m. Természetbarát Szövetség közös szervezésében sorozatban megrendezett megyei és országos csúcstúra után, most ismét egy megyei próba következik.

Január 14-én, vasárnap az Istenkúti Művelődési Háztól rajtolnak a versenyzők, 8.30 és 9.00 óra között. A 20 km-es hurokpálya a zöld turistajelzésen indul, a Sárkányszakadék érintésével felvezet a Jakabhegyre, majd innen ismét visszatér a művelődési házhoz. Ezt a távot 5 órán belül kell teljesíteni. Eddig 40 résztvevő jelentkezett a túrára.

A szervezők kivételesen a helyszínen is elfogadnak még nevezés azoktól, akik egy hónapnál nem régebbi orvosi igazolással rendelkeznek.

Az eddigi csúcstúrákon tapasztaltak alapján a rendezők felhívják a figyelmet a bizonytalan időjárás miatt a célszerű öltözetre, főleg a havas, csúszós talajhoz alkalmas cipőre. Az útvonal során forró teán kívül más élelem beszerzésére nem lesz lehetőség, tehát azt mindenki hozzon magával.

A labdarúgó NB II. tavaszi sorsolása

II. forduló: II. 18., 14.00 h.

MAV NTE—Olajbányász, Rákóczi SE—Pét, Bábolna—Fűzfő, Oroszlány—KOMÉP, Bauxitbányász—PVSK, Répcelak—MÁV DAC, Komló—Soproni SE, Alumínium—Szekszárd, Bakony Vegyész—Sabaria, Kaposvár—Dorog.

III. forduló: II. 25., 14.00 h.

Dorog—Olajbányász, Sabaria—Kaposvár, Szekszárd—Bakony Vegyész, Soproni SE—Alumínium, MÁV DAC—Komló, PVSK—Répcelak, KOMÉP—Bauxitbányász, Fűzfő—Oroszlány, Pét—Bábolna, MÁV NTE—Rákóczi SE.

IV. forduló. III. 4., 14.30 h.

Olajbányász—Rákóczi SE, Bábolna—MÁV NTE, Oroszlány—Pét, Bauxitbányász—Fűzfő, Répcelak—KOMÉP, Komló—PVSK, Alumínium—MÁV DAC, Bakony Vegyész—Soproni SE, Kaposvár—Szekszárd, Dorog—Sabaria.

V. forduló: III. 11., 14.30 h.

Sabaria—Olajbányász, Szekszárd—Dorog, Soproni SE—Kaposvár, MÁV DAC—Bakony Vegyész, PVSK—Alumínium, KOMÉP—Komló, Fűzfő—Répcelak, Pét—Bauxitbányász, MÁV NTE—Oroszlány, Rákóczi SE—Bábolna.

VI. forduló: III. 18., 15.00 h.

Olajbányász—Bábolna, Oroszlány—Rákóczi SE, Bauxitbányász—MÁV NTE, Répcelak—Pét, Komló—Fűzfő, Alumínium—KOMÉP, Bakony Vegyész—PVSK, Kaposvár—MÁV DAC, Dorog—Soproni SE, Sabaria—Szekszárd.

VII. forduló: III. 25., 15.00 h.

Szekszárd—Olajbányász, Soproni SE—Sabaria, MÁV DAC—Dorog, PVSK—Kaposvár, KOMÉP—Bakony Vegyész, Fűzfő—Alumínium, Pét—Komló, MÁV NTE—Répcelak, Rákóczi SE—Bauxitbányász, Bábolna—Oroszlány.

VIII. forduló: IV. 1., 15.30 h.

Olajbányász—Oroszlány, Bauxitbányász—Bábolna, Répcelak—Rákóczi SE, Komló—MÁV NTE, Alumínium—Pét, Bakony Vegyész—Fűzfő, Kaposvár—KOMÉP, Dorog—PVSK, Sabaria—MÁV DAC, Szekszárd—Soproni SE.

IX. forduló: IV. 8., 15.30 h.

Soproni SE—Olajbányász, MÁV DAC—Szekszárd, PVSK—Sabaria, KOMÉP—Dorog, Fűzfő—Kaposvár, Pét—Bakony Vegyész, MÁV NTE—Alumínium, Rákóczi SE—Komló, Bábolna—Répcelak, Oroszlány—Bauxitbányász.

X. forduló: IV. 15., 15.30 h.

Olajbányász—Bauxitbányász, Répcelak—Oroszlány, Komló—Bábolna, Alumínium—Rákóczi SE, Bakony Vegyész—MÁV NTE, Kaposvár—Pét, Dorog—Fűzfő, Sabaria—KOMÉP, Szekszárd—PVSK, Soproni SE—MÁV DAC.

XI. forduló: IV. 22., 16.00 h.

MÁV DAC—Olajbányász, PVSK—Soproni SE, KOMÉP—Szekszárd, Fűzfő—Sabaria, Pét—Dorog, MÁV NTE—Kaposvár, Rákóczi SE—Bakony Vegyész, Bábolna—Alumínium, Oroszlány—Komló, Bauxitbányász—Répcelak.

XII. forduló: IV. 29., 16.00 h.

Olajbányász—Répcelak, Komló—Bauxitbányász, Alumínium—Oroszlány, Bakony Vegyész—Bábolna, Kaposvár—Rákóczi SE, Dorog—MÁV NTE, Sabaria—Pét, Szekszárd—Fűzfő, Soproni SE—KOMÉP, MÁV DAC—PVSK.

XIII. forduló: V. 6., 16.30 h.

PVSK—Olajbányász, KOMÉP—MÁV DAC, Fűzfő—Soproni SE, Pét—Szekszárd, MÁV NTE—Sabaria, Rákóczi SE—Dorog, Bábolna—Kaposvár, Oroszlány—Bakony Vegyész, Bauxitbányász—Alumínium, Répcelak—Komló.

XIV. forduló: V. 13., 16.30 h.

Olajbányász—Komló, Alumínium—Répcelak, Bakony Vegyész—Bauxitbányász, Kaposvár—Oroszlány, Dorog—Bábolna, Sabaria—Rákóczi SE, Szekszárd—MÁV NTE, Soproni SE—Pét, MÁV DAC—Fűzfő, PVSK—KOMÉP.

XV. forduló: V. 20., 17.00 h.

KOMÉP—Olajbányász, Fűzfő—PVSK, Pét—MÁV DAC, MÁV NTE—Soproni SE, Rákóczi SE—Szekszárd, Bábolna—Sabaria, Oroszlány—Dorog, Bauxitbányász—Kaposvár, Répcelak—Bakony Vegyész, Komló—Alumínium.

XVI. forduló: V. 27., 17.00 h.

Olajbányász—Alumínium, Bakony Vegyész—Komló, Kaposvár—Répcelak, Dorog—Bauxitbányász, Sabaria—Oroszlány, Szekszárd—Bábolna, Soproni SE—Rákóczi SE, MÁV DAC—MÁV NTE, PVSK—Pét, KOMÉP—Fűzfő.

XVII. forduló: VI. 3., 17.00 h.

Fűzfő—Olajbányász, Pét—KOMÉP, MÁV NTE—PVSK, Rákóczi SE—MÁV DAC, Bábolna—Soproni SE, Oroszlány—Szekszárd, Bauxitbányász—Sabaria, Répcelak—Dorog, Komló—Kaposvár, Alumínium—Bakony Vegyész.

XVIII. forduló: VI. 10., 17.00 h.

Olajbányász—Bakony Vegyész, Kaposvár—Alumínium, Dorog—Komló, Sabaria—Répcelak, Szekszárd—Bauxitbányász, Soproni SE—Oroszlány, MÁV DAC—Bábolna, PVSK—Rákóczi SE, KOMÉP—MÁV NTE, Fűzfő—Pét.

XIX. forduló: VI. 17., 17.00 h.

Pét—Olajbányász, MÁV NTE—Fűzfő, Rákóczi SE—KOMÉP, Bábolna—PVSK, Oroszlány—MÁV DAC, Bauxitbányász—Soproni SE, Répcelak—Szekszárd, Komló—Sabaria, Alumínium—Dorog, Bakony Vegyész—Kaposvár.

Nyugati csoport

Sakk

Megyei I. o. egyéni bajnokság

A hagyományoknak megfelelően idén, 1979-ben is megrendezi a megyei sakk szövetség a megye legmagasabb szintű (I. o.) egyéni sakkbajnokságát.

A verseny célja az 1979. évi bajnoki cím, valamint az országos vidéki elődöntőbe való feljutás eldöntése.

A versenyt Pécs, Felsővámház u. 72. sz. (Zsolnay Művelődési Ház) színháztermében tartják kedd és csütörtöki, míg a függőt szerda és pénteki napon.

Nevezni a helyszínen, személyesen, 1979. január 16-án 16.45 órakor lehet. Ugyanekkor tartják meg a sorsolást és az első fordulót is. Nevezhetnek a megyei sportkörök sakk szakosztályainak érvényes minősítéssel rendelkező, szabályszerűen leigazolt versenyzői, akiknek 1900 felett van értékszámuk.

A versenybíróság a verseny rendszerét a helyszínen állapítja meg a nevezők számától függően körmérkőzés, vagy svájci rendszerben, 11 forduló megtartása mellett. Kötelező játékidő 5 óra (45 lépés).

A győztes elnyeri a Baranya megye bajnoka címet, valamint egy évre a megyei szövetség vándorserlegét. Az I–V. helyezett versenyzők jogot szereznek az országos vidéki előd döntőben való szereplésre.

A hétvége sportesemények

Mindössze két hetet kellett „nélkülözniük" a labdarúgó szurkolóknak, mert ma már lesz mérkőzés Pécsett. A Verseny utcai sporttelep edzőpályáján az NB-s Kupa keretében a PVSK és a PMSC játszik. Az NB I-esek megszokott összeállítása csak a középcsatár posztján változik, ahol Nagy Imre szerepel. A PVSK csapatából lehet hogy hiányzik Tallósi, aki kisebb sérüléssel bajlódik. Rejtély, hogy az alapozás közepette mire képesek a játékosok, éppen ezért érdemes lesz kilátogatni a találkozóra.

Délután kettős mérkőzéssel veszi kezdetét a kosárlabda NB I. A pécsi városi sportcsarnokban előbb a PVSK nők a BEAC-cal, majd a férfiak a bajnok Bp. Honvéddal mérik össze tudásukat. Remélhetőleg mindkét vasutas gárda folytatja tavalyi jó szereplését. Különösen a férfiak összecsapásán várható nagy harc. A PVSK nélkülözni fogja a Vasas Izzóval kacérkodó Heinric Róbertet, de a hírek szerint a Bp. Honvédban sem játszik a Ganz-MÁVAG felé kacsingató Losonczi, a válogatott középjátékos, aki 30 pont körül szokott dobni egy-egy alkalommal. Eredményessége bizonyára hiányzik majd a fővárosiaknak — így jó teljesítménnyel megszoríthatja — vagy akár le is győzheti őket — a PVSK.

Téli úttörőolimpia

84 induló részvételével a megyei sízőszövetség rendezésében, jó hóviszonyok mellett került sor a 14. téli úttörőolimpia megyei döntőjére. Eredmények. Szánkó, kisdobos fiú: 1. Schiffer László (Belvárosi iskola), 2. Vastag Károly (Vasas I.), 3. Peti Attila (Vasas I.). Kisdobos lányok: 1. Erdélyi Dóra (Belvárosi ált. isk.), 2. Stiller Mihaella (Belváros), 3. Róth Zita (Belvárosi ált. isk.). II. korcsoport, fiú: 1. Várnagy Miklós (Belvárosi ált. isk.), 2. Lőrincz István (Belvárosi ált. isk.), 3. Óri Csaba (Belvárosi ált. isk.). Leány: 1. Holub Eszter (Belváros), 2. Darbas Krisztina (Belváros), 3. Varga Hajnalka (Vasas I.). I. korcsoport, fiú: 1. Fülöp Gábor (Belváros), 2. Vastag S. (Vasas I.), 3. Patyi Róbert (Vasas I.). Leányok: 1. Urján Éva, Kétyi Tünde, Csima Margit (mindhárom belvárosi ált. isk.). Sífutás, fiú: 1. Schalpp István (I. sz. Gyakorló), 2. Kovács László (Hal József utcai iskola), 3. Sarszenstein András (I. sz. Gyakorló). Leányok: 1. Kopeczki Nóra, 2. Békési Eszter, 3. Turányi Csilla (mindhárom belvárosi iskola).

Szánkózásban az első helyezettek, sífutásban az első és második helyezettek vesznek részt január 23-tól 26-ig Kékes-tetőn az országos döntőn.

Sportműsor

JANUÁR 13., SZOMBAT

Kosárlabda. NB I., nők: PVSK—BEAC, Pécs, városi sportcsarnok, 15.30. NB I., férfiak: PVSK—Bp. Honvéd, Pécs, városi sportcsarnok, 17.00.

Labdarúgás. NB-s Kupa: PVSK—PMSC, Verseny u., 13.00.

JANUÁR 14., VASÁRNAP

Asztalitenisz. Pécs környéki sportkörök egyéni bajnoksága. Egyetemi tornacsarnok, 9.00.

Kosárlabda. NB I., nők: Székesfehérvári Építők—PVSK, Székesfehérvár, 10.30.

Tömegsport. „Aranyjelvényesek az olimpiára" csúcstúra. Rajt: Istenkúti Művelődési Ház, 8.00 és 9.30 között.

Közös összefogással, türelemmel

Új vezetés az ökölvívásban

Varga Ferenc az elnök, a főtitkár Schirilla György, a vezető edző Papp László

A Magyar Ökölvívó Szövetség elnöksége pénteken ülést tartott, amelyen részt vett Buda István államtitkár, az OTSH elnöke. Bejelentette, hogy Karakas Lászlót saját kérésére más irányú fontos teendői miatt felmentette a Magyar Ökölvívó Szövetség elnöki funkciójából. A Magyar Ökölvívó Szövetség elnöki tisztének ellátásával Varga Ferencet bízta meg, elnökhelyettesek dr. Bíró Sándor és Mándi Árpád lettek. Az eddigi főtitkár, Takács Béla, az OTSH-n belül más beosztásba került, az új főtitkár Schirilla György. Az elnökség javaslatára az OTSH február 1-i hatállyal megbízta Papp Lászlót a vezető edzői munka elvégzésével, a szakfelügyelő Tóth Imre lett.

*

A Magyar Ökölvívó Szövetség új vezetői közül a megbízatás után Varga Ferenc elnök és Papp László vezető edző adott rövid nyilatkozatot.

Varga Ferenc elnök:

— Hosszú ideje foglalkozom az ökölvívással, szeretem ezt a sportágat. Annak idején Gyöngyösön ügyködtem, amikor a Zalka SE esetében először avattak vidékről csapatbajnokot. Később a Budapesti Ökölvívó Szövetség elnökeként tíz évet dolgoztam. Nem könnyű a feladat, de hisszük valamennyien, hogy megbirkózunk vele.

Az ökölvívást szerető emberekre támaszkodva, közös összefogással akarjuk visszavezetni a sportágat a népszerűség, a sikerek útjára.

Papp László, vezetőedző:

— Kilenc évi vezetőedzői beosztás után egy év szünet, s most, február elsejétől ismét átveszem a válogatott irányítását. Néhány nappal ezelőtt még azt nyilatkoztam, hogy maradok Óbudán, mert a vezetőedzői feladatkör ellátásához nincsenek meg a feltételek. Most vállalkoztam, mert azóta sok minden megváltozott. Olyan összetételű elnökség kapott megbízatást, amely biztosíték a zavartalan, jó munkára. Ha pedig a feltételek adottak és igénylik a munkámat, akkor ott a helyem. Valahogy úgy vagyok, mint a helsinki olimpia első mérkőzése előtt: a hatalmas, feketebőrű Webb volt az ellenfelem. Nem tudtam, hogyan győzhetem le, csak azt tudtam, hogy ezt a mérkőzést meg kell nyerni. Most is ez a helyzet: nem könnyű a feladat, de sikerrel kell megvívni ezt az újabb csatát. Nagy tervekkel, lelkesedéssel látok munkához, remélem mindenki segíteni fog. Február elsején veszem át a válogatott keretet, addig még vannak feladataim az Óbuda Tsz-ben gyerekeimmel, akiket ezután sem hagyok el, velük változatlanul foglalkozni akarok. Februárig természetesen újra „feltérképezem" a hazai élvonalat, tájékozódom. Előre semmit sem ígérhetek, remélt érmekről, diadalokról egyelőre nem érdemes beszélni. Dolgozni kell, együtt, türelemmel. Kesrűség nincs bennem, csak munkakedv, alig várom a februárt... Az új időszakra tanulságként viszem az előző kilenc esztendőről, hogy még következetesebbnek kell lennem, s a magunk elé tűzött útról semmiképpen sem szabad letérni.

Az olimpia hírei

A XXII. nyári játékokra mindazoknak az országoknak meghívják a csapatát, amelynek nemzeti olimpiai bizottságát a NOB elismeri. Nyugat-Berlin sportolói az NSZK versenyzőivel együtt vehetnek részt a 80-as olimpián — erről tájékoztatta a Szovjetszkaja Szportot a szervező bizottság, tekintettel azokra a külföldi sajtóban megjelent közleményekre, amelyek eltorzították a szovjet sportszervezetek állásfoglalását a különböző országok résztvevőit illetően.

*

Az olimpia 80 szervezői a televíziós közvetítések mennyiségét csaknem megduplázzák és az adások jóval meghaladják az 1976. évi játékokét — írja a Komszomolszkaja Pravda. A korábbi játékokhoz viszonyítva csaknem kétszer annyi sportesemény közvetítenek, mint eddig bármikor. Előreláthatólag mintegy hétmilliárd nézője lesz az olimpiai adásoknak, 500 millióval több, mint legutóbb.

Az olimpiai tv-központ sok évre szóló létesítmény lesz, amely a szovjet televíziót új technikai szintre emeli. A tervezésnél kizárólag úgynevezett harmadik nemzedékbeli integrált áramkörös berendezéseket vettek figyelembe.

Dunántúli Napló

Az MSZMP Baranya megyei Bizottságának lapja

Főszerkesztő: Mitzki Ervin

Főszerkesztő-helyettesek:

Báling József és Hallama Erzsébet

Szerkesztőségi ügyelet 8–20 óráig 10-053, 20 óra után 15-726

Kiadja a Baranya megyei Lapkiadó Vállalat

Felelős kiadó: Braun Károly

Szerkesztőség és kiadóhivatal: Pécs, Pf.: 134. Hunyadi út 11. 7601

Telefon: 15-000, 15-762, 15-852, 15-245, 15-264

Szerkesztőség telex: 12-421

Kiadó telex: 12-320

Készült ofszet rotációs eljárással Saphir 96-os gépen Pécsi Szikra Nyomda Pécs, Engel János u. 8. 7630

Tel.: 13-177, 13-696. Telex: 12-211

Felelős vezető: Szendrői György

Terjeszti a Magyar Posta

Előfizethető a hírlapkézbesítő postahivataloknál és kézbesítőknél.

Előfizetési díj egy hónapra 21 Ft

Indexszám: 25 054

ISSN 0133–2007

Világ proletárjai, egyesüljetek!

Dunántúli Napló

XXXVI. évfolyam, 13. szám
1979. január 14., vasárnap
Ára: 1,20 Ft

Az MSZMP Baranya megyei Bizottságának lapja

A művelődési otthonok jövője

Harminc esztendeje lesz az idén, hogy az azóta várossá nőtt Békés községben megnyitotta kapuit az első művelődési otthon. Három évtized alatt annyit fejlődött e téren az ország, hogy ma – túlzás nélkül állíthatjuk – a művelődési otthonok ügye már nemzeti méretűvé vált. Ezért rendezte helyzetüket több éves előkészítő munka után a Minisztertanács most hozott rendelete.

Ha nem is mondanak el mindent a számok, érdemes idézni néhányat a művelődési otthonok legújabb adataiból. Az országban működő 2690 közül 119 van Budapesten, 421 a többi városban és 2150 a nagyközségekben, illetve községekben. Ami pedig látogatottságukat illeti, elegendő két szám: 1977-ben az ismeretterjesztő előadásokat több mint 4 millió 600 ezren hallgatták, a műsoros esteken csaknem 8 millió 700 ezren vettek részt. Vagyis alig akad felnőtt lakosa az országnak, aki egy év alatt legalább egyszer át ne lépte volna valamelyik művelődési otthon küszöbét, bizonyítván ezzel is, hogy mindenkit érintő és érdeklő kérdésről van szó.

A művelődési otthonok fontos küldetést teljesítenek a kultúra terjesztésében, a korszerű műveltség közvetítésében, elsajátításában és újraalkotásában. Ehhez szervezeti, jogszabályi keretek eddig is voltak ugyan, csaknem két évtizeddel ezelőtt jelent meg a művelődési otthonok működésének első szabályozása – de azóta sokat változtak a viszonyok, tovább nőtt a kultúra, a műveltség terjesztésének jelentősége.

Félreérthetetlenül kimondta a párt Központi Bizottságának 1974. évi közművelődési határozata, majd az ennek nyomán alkotott közművelődési törvény: a művelődés az egész közösség, minden állampolgár joga, lehetősége és feladata. Mindehhez nem egyetlen, de kitűnő eszköz a jól működő művelődési otthonok hálózata.

Az új rendelkezés világosan megfogalmazza a művelődési otthonok társadalmi funkcióit és kapcsolatainak formáit. Hangsúlyozza, hogy ezeknek az intézményeknek nyitottnak kell lenniük minden közérdekű, korszerű kulturális tevékenység előtt. Érezze magáénak mindenki ezt az intézményt, találja meg benne azt, ami érdeklődésének legjobban megfelel, legyen az ismeretterjesztő előadás, szakköri foglalkozás, klubélet, hivatásos vagy amatőr színjátszók előadása – s még sokáig lehetne sorolni a lehetőségeket.

Rendelkeztek korábban is jogszabályok a művelődési otthonokról. Az új minisztertanácsi rendelet és a hozzá csatlakozó miniszteri utasítás egyik célja az, hogy a jogszabályok egységes keretbe kerüljenek, a gyakorlatban könnyen alkalmazhatók legyenek.

Kimondja a rendelkezés, hogy művelődési otthont a tanácsok, a vállalatok, intézmények, továbbá a szövetkezetek és a társadalmi szervezetek is létesíthetnek, külön-külön vagy együttesen. Közös művelődési otthon esetén – s a legtöbb helyen ez az ideális – egy szervnek, általában a tanácsnak kell felelősen gondoskodnia a fenntartásról és a működésről, természetesen összhangban a többi érdekelt szervezettel.

Mégis: a legtöbb új feladat a művelődési otthonok használóira vár, vagyis a község, a város lakóira. Nem kötelező ugyan, de a rendelet javasolja, hogy mindenütt hozzanak létre társadalmi vezetőséget. Számos helyen már van ilyen, s ahol még nincs, szeptember végéig választják meg őket, öt évi időtartamra. Munkájukat, jogaikat és kötelességeiket nem írják elő – csupán irányelv készült, amelynek alapján mindenütt a helyi sajátosságok figyelembe vételével készíthetik el az év végéig a működési szabályzatot, amelyet be kell mutatni a fenntartó szervnek, vagyis általában a tanács művelődési osztályának vagy csoportjának.

A műveltség: közügy. Ennek kell kifejezésre jutnia abban is, hogy komplex művelődési intézmények jöjjenek létre, közös igazgatás alá vonva – ahol erre megvannak a lehetőségek – a művelődési otthont, a könyvtárt, az iskolát, a sportlétesítményeket. Ezzel is újabb lehetőségek nyílnak meg a kultúra, a műveltség terjesztéséhez, közkinccsé tételéhez.

A most kiadott minisztertanácsi rendelet a bizonyíték rá: jó ügyet szolgálnak ezek a kiadások. Országos, nagy ügyet.

Várkonyi Endre

L. Brezsnyev megérkezett a bolgár fővárosba

Ruszе

Todor Zsivkovnak, a Bolgár Kommunista Párt Központi Bizottsága első titkára meghívására szombaton rövid baráti látogatásra Bulgáriába érkezett Leonyid Brezsnyev, az SZKP Központi Bizottságának főtitkára és Konsztantyin Csernyenko, az SZKP Politikai Bizottságának tagja, a Központi Bizottság titkára.

Látogatásának befejeztével Leonyid Brezsnyev néhány napig pihenés céljából Bulgáriában marad. A szovjet vezetőt elkísérte útjára A. I. Blatov, az SZKP főtitkárának munkatársa és M. E. Mogilevec, a Központi Bizottság osztályvezető-helyettese.

A magas rangú szovjet vendég szombaton a kora reggeli órákban vonattal érkezett Ruse városba, ahol Alekszandr Lilov, a BKP Politikai Bizottságának tagja, a Központi Bizottság titkára, valamint más hivatalos személyiségek fogadták.

Szófia

Leonyid Brezsnyev, az SZKP KB főtitkára, a Szovjetunió Legfelsőbb Tanácsa Elnökségének elnöke szombaton rövid, baráti látogatásra Bulgáriába érkezett.

Leonyid Brezsnyevvel együtt érkezett Szófiába Konsztantyin Csernyenko, az SZKP KB Politikai Bizottságának tagja, valamint Alekszandr Lilov, a BKP KB Politikai Bizottságának tagja, a Központi Bizottság titkára és Dimitr Sztanisev, a BKP KB titkára. A BKP két magas rangú vezetője a bolgár–román határon fekvő Rusze határátkelőhelytől kísérte Szófiáig az SZKP KB főtitkárát. A magas rangú szovjet vendégek köszöntésére a hideg idő és a havazás ellenére, több ezer szófiai dolgozó gyűlt össze a pályaudvaron és környékén.

A bolgár fővárosban Leonyid Brezsnyevet elsőként Todor Zsivkov, a BKP KB első titkára, az Államtanács elnöke üdvözölte. A szovjet és a bolgár államfő ellépett a tiszteletükre felsorakozott díszszázad előtt, majd a két ország himnuszának elhangzása után szállására hajtatott.

A legmagasabb szintű szovjet párt- és állami vezető látogatása iránt Bulgáriában megnyilvánuló érdeklődésre jellemző, hogy Leonyid Brezsnyev érkezéséről mind a rádió, mind a televízió helyszíni közvetítésben számolt be, a szombati lapok első oldalukon közölték az SZKP KB főtitkárának fényképes életrajzát, és vezércikkekben méltatták a bolgár—szovjet barátság történelmi jelentőségét.

Mint Szófiában hivatalosan bejelentették, látogatásának érdemi része után Leonyid Brezsnyev néhány napig Bulgáriában marad, pihenés céljából.

Készülnek a magyar űrhajósok is

Szombaton Vlagyimir Satalov, a szovjet űrhajós-kiképző központ parancsnoka, a tíz évvel ezelőtti űrrepülésének évfordulója alkalmából nyilatkozott a TASZSZ-nak, s egyebek között kijelentette: „a szovjet űrhajósok közös űrrepülései a szocialista országok űrhajósaival az Interkozmosz-program alapján tovább folytatódnak. Bulgária, Magyarország, Kuba, Mongólia, Románia képviselői jelenleg is sikeresen folytatják felkészülésüket a Gagarinról elnevezett Moszkva-környéki kiképző-központban".



Nagyszünet a pécsi Mátyás király utcai iskolában

Erb János felvétele

Javításra váró gépkocsik

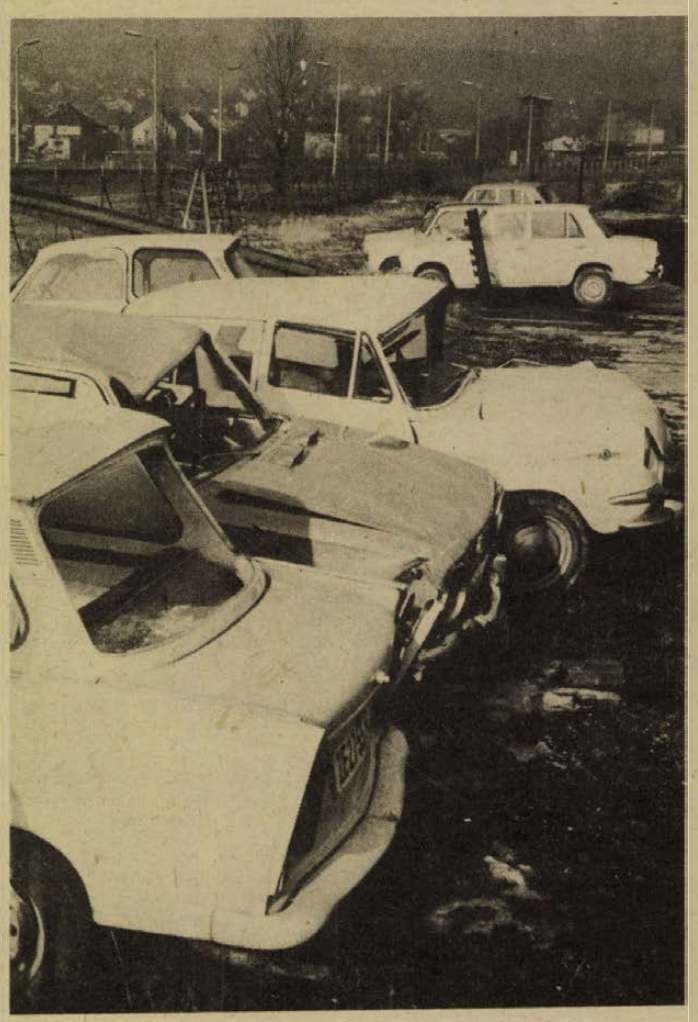

Javításra váró karambolos gépkocsik a Diósi úti szervizben

A zimankós napok nem okoztak gondot az autójavító üzemeknek

- **Csak azok ültek kocsiba, akiknek muszáj volt**
- **Változatlan nehézségek az alkatrészellátásban**

Azt gondolná az ember, hogy január első felében a különösen síkossá vált utakon sokkal több gépkocsi karambolozott, vagy sérült meg, mint máskor. Az AFIT 8-as, Szigeti úti üzemegysége és a Villamosipari és Gépjavító Szövetkezet Diósi úti autójavító részlege dolgozóinak mások a tapasztalatai. Ugyanis a kedvezőtlen időjárás csökkentette az utazási kedvet, akinek nem feltétlenül szükséges elindulnia, előreláthatóan otthon marad, kímélve saját maga és járműve épségét.

A január elsejei nagy vihar után körülbelül egy hétbe telt, amíg az országutakon elakadt és megsérült valamennyi kocsi a javítóműhelybe került.

Soós András műszakvezető elmondta, hogy az AFIT a Szigeti úti telepre 27 nem garanciális és 10 garanciális meghibásodott gépkocsit vontatott be.

◆

A rekordnapok január 5—6. és 8. voltak, amikor naponta 80—90, a közutakon megsérült autó került az üzembe. A kisebb javításokat a rossz idő miatt a tulajdonosok inkább elhalasztották a következő hétre. Így január második hetében megnövekedett a forgalom. A garanciális javításra, szervizre és gyorsszolgálatra behozott kocsikkal együtt a hónap első felének napi átlaga 174 volt.

A munkát nehezíti az egyenetlen alkatrész-ellátás. Karosszéria elemekből és karosszéria felszerelési cikkekből már 1978 utolsó negyedében hiány mutatkozott, s ez most is érezteti hatását. Ezért a garanciális idő eltelte után tipusonként más-más szervizek vállalják a javítást: Moszkvicsot Dombóváron, Zaporozsecet Kaposvárott, 126-os Fiatot Komlón, Daciát Pécsett hoznak rendbe. A gumiellátás is hullámzik, akkumulátor azonban megfelelő mennyiségben áll rendelkezésre.

◆

A Diósi úti szövetkezeti autójavítóhoz 60—65 gépkocsi érkezik be naponta, körülbelül annyi, mint a tavalyi megfelelő időszakban. Az autómentő azonban idáig 30 százalékkal több kocsit szállított be mint 1978 elején... Még nagyobb óvatosságra int ez a szám.

A Diósi úton ugyanazok a gondok, mint a Szigeti úton. Oda is az AFIT központi elosztója, az AUTÓKER és a MOBIL szállítja az alkatrészeket.

Jandó József főművezető is elsősorban a karosszéria-elemek és — alkatrészek hiányára panaszkodik. Csak Trabanthoz és Wartburghoz áll rendelkezésre minden alkatrész. Például az 1500-as Zsigulihoz szükséges, az 1200-astól eltérő, módosított alkatrészeket csak nagyon nehezen és ritkán lehet beszerezni. A 105-ös és a 120-as Skodához még a vízpumpa is hiányzik. E típusok tulajdonosainak hosszú ideig kell várakozniuk.

Az autójavító üzemeknek tehát nem az időjárás okozza a legtöbb gondot...

T. É. I.

Makk József (1928—1979)

Rövid szenvedés után 50 éves korában elhunyt Makk József, az MSZMP görcsönyi pártvezetőségének titkára, aki korábban több éven át az MSZMP Pécsi Járási Pártbizottság politikai munkatársaként tevékenykedett. Temetése 1979. január 19-én, pénteken 15.30 órakor lesz a pécsi központi temetőben.

MSZMP Pécs városi Bizottsága

Kaposváron a cukorrépa zöme

Minőségi felárat kapnak a termelők

A hét közepén még arról számoltunk be, hogy Szigetvár, Szentlőrinc és Drávafok vasútállomásokon nyolc vonatra való cukorrépa vár elszállításra. Tegnap a Kaposvári Cukorgyárban úgy tájékoztattak, hogy Szentlőrincről és Drávafokról beszállították a répát a gyárba, míg Szigetváron még négy vagonnyi mennyiséget tárolnak. Ezt azonban hétfőn reggel berakják a vagonokba, így a gyár körzetén belül, azaz Baranyában, Somogyban és Tolnában a répa vasúti fuvarozása befejeződik. Közúton még mintegy 5000 tonna cukorrépa vár beszállításra Somogyból és Tolnából.

Visszapillantva az idei répaidényre, a december volt a legkritikusabb hónap, mert a MÁV nem tudott kellő mennyiségű vagont biztosítani. Igaz, hozzá kell tenni, hogy a gyártelep fogadóképessége is korlátozott, mert egyszerre csak 4000 tonna répát képesek tárolni.

A Kaposvári Cukorgyár 319 960 tonna répát dolgoz fel, melyből Baranya megye gazdaságai 204 070 tonnát szállítottak. A megyében a Szigetvári Állami Gazdaság, a Bólyi Mezőgazdasági Kombinát, a mozsgói és szigetvári termelőszövetkezet termelte a legtöbb cukorrépát. A gyár várhatóan 39 950 tonna cukrot állít elő. Az előzetes adatok szerint a cukorrépa minősége megegyezik a tavalyival, a cukortartalma azonban valamivel magasabb mint tavaly, ami után felárat kapnak a termelők.

Pécs városi munkásőr egységgyűlés a POTE aulájában

Kitüntették a legjobbakat

Fokozódott erkölcsi-politikai szilárdságuk, javultak kiképzési eredményeik

Acélkék egyenruhás munkásőrök töltötték meg a POTE aulájának széksorait, a karzaton a hozzátartozók: feleségeik, gyermekeik foglaltak helyet. Tegnap délelőtt 10 órai kezdettel tartotta évzáró-évnyitó egységgűlését a pécsi városi (január 1-től városi-járási) munkásőr zászlóalj, valamint a Baranya megyei törzs közvetlen alegységei.

A díszelnökségben foglalt helyett az MSZMP Baranya megyei Bizottsága képviseletében *Tóka Jenő*, a megyei pártvb tagja, *dr. Petőházi Szilveszter*, a Pécs városi Pártbizottság titkára, *dr. Földvári János*, a Baranya megyei Tanács általános elnökhelyettese, *Varga Sabján László*, a KISZ Baranya megyei Bizottságának titkára, *Koós Lászlóné*, az SZMT titkára; ott volt természetesen a „zászlóanya", *Molnár Károlyné* és az elnökség első sorában foglalt helyet a régi internacionalista harcos, a Tanácsköztársaság egykori veteránja, *Gergely Lajos* is.

Sári Ferencnek, az egység parancsnokának jelentését fogadta dr. Petőházi Szilveszter és *Megyaszai József* megyei munkásőr parancsnok. A Himnusz elhangzása után *Horváth Istvánnak*, a Pécsi Nemzeti Színház művészének versmondása köszöntötte a jelenlevőket, majd Sári Ferenc számolt be az elmúlt évben végzett munkáról és ismertette a soron következő feladatokat.

A parancsnok ezután értékelte az egységen belül kibontakozott versenymozgalmat, melynek következtében tovább fokozódott a munkásőrök erkölcsi, politikai szilárdsága, javultak kiképzési eredményeik, méltán illeti a teljes személyi állományt elismerés és köszönet az 1978. évben elért jó eredményért. Ez alkalomból köszönetet mondott az irányító pártszerveknek, a gazdasági vezetőknek, a munkásőröknek és családtagjaiknak a sikeres munkához nyújtott, elengedhetetlen segítségért.

A további feladatokról szólva elmondta, hogy az 1979. évben még következetesebb, tervszerűbb munka hárul az alegységekre. Tovább kell javítani a parancsnoki munka színvonalát, a kiképzés hatékonyságát. Biztosítani k ell az egészséges állománycserét és a párttagok számának növelését.

Dr. Petőházi Szilveszter a városi pártbizottság nevében köszöntötte a jelenlevőket, kifejezve a testület elismerését és köszönetét az eddig végzett munkáért. Ezután Megyaszai József megyei munkásőr parancsnok kitüntetéseket, elismeréseket adott át. Huszan kapták meg a „Kiváló parancsnok", 27-en pedig a „Kiváló munkásőr" kitüntetést. 20 éves szolgálati érdemérmet 11-en, 15 évest 49-en, 10 évest 31-en kaptak. 38-an kapták legalább ötéves szolgálatukért a Munkásőr emléklapot, illetve emlékérmet. A „Megyei parancsnokság legjobb közvetlen szakalegysége" kitüntető címet a híradó szakasz kapta, így harmadszor és véglelegesen elnyerték az ezzel járó vándorzászlót és oklevelet. A megyei parancsnokság legjobb ellátó szakalegysége a pécsi zászlóvalaminț a leszerelők és tartalalj ellátó raja lett. A zászlóalj legjobb százada címet és a vele járó vándorzászlót, valamint oklevelet a *Bogár Imre* vezette 3. század nyerte el.

Az egységülés legünnepélyesebb pillanatai közé tartozott az új munkásőrök eskütétele, lékállományba vonulók elbúcsúzása. Utóbbiak nevében az alapítás óta szolgáló *Kutfey György* adta át a fegyvert *Sós Emil István* új munkásőrnek. Végezetül Tóka Jenő olvasta fel a Baranya megyei párt-végrehajtóbizottság üdvözlő levelét az egységgyűlés résztvevői előtt.

K. Gy.



Vizsga előtt a bábosok

A bábozás a komplex művészetekhez tartozik, vagyis a különböző művészeti ágak együttese, sűrítménye. Aki jól akarja csinálni, annak nem elegendő például csak a bábmozgatást vagy csak a szép beszédet megtanulni. A pécsi Doktor Sándor Művelődési Központ bábtanfolyamai éppen ezért sokféle ismeretet nyújtanak. A tanfolyamok szervezője és vezetője Kós Lajos, a Bóbita bábegyüttes vezetője. Rajta kívül a Népművelési Intézet meghívott szakemberei is tartanak előadásokat.

Tizenhét évvel ezelőtt indult az első kategóriaszerző bábtanfolyam a művelődési központban. A résztvevők már végzett óvónők és tanítók. A Pécsi Tanárképző Főiskola kollégiumában egyébként négy év óta szintén megrendezik a bábtanfolyamokat. A központ tanfolyamai kétévesek. Havonta egy alkalommal tartanak foglalkozásokat. A nyári időszakokban egy-egy hétre a vidékiek is beköltöznek Pécsre. Ilyenkor készítenek bábokat, ismerkednek a gyakorlati tudnivalókkal, játszanak. A két év alatt sok mindent tanulnak. Rendezést, pszichológiát, néprajzot, beszédtechnikát. A vizsgát Budapesten teszik le, ahol bemutatják a saját maguk készítette bábokat, előadnak valamilyen játékot és felelnek az elméleti kérdésekre.

A művelődési központban tegnap délelőtt ötvenen hallgatták „A bábjáték személyiségformáló szerepe" című előadást. Ennek a csoportnak ez volt az utolsó előtti előadása.

Pályaválasztási tájékoztató (4.)

Döntés előtt

Tájékoztatónk mai — befejező — részében a *gimnáziumok* pályaválasztási „kínálatát" tekintjük át röviden. A megye tíz, részint önálló, részint szakközépiskolával közös igazgatás alatt működő *gimnáziumában* a tervek szerint 30 első osztály indul, ebből 23 *általános*, 2 *nemzetiségi* és 5 *speciális* (énekzenei, testnevelési, orosz és angol nyelvi) osztály.

A gimnázium meghatározó osztálytípusa a jövő tanévtől, mint ismeretes az *általános* (mondhatnánk így is: nem-speciális, nem „tagozatos") *osztály*. Az első és második évben itt az oktatás — a 2. idegen nyelvet kivéve — lényegében egységes, *osztálykeretben* történik, s csupán ezután „lépnek be" (előbb 7, majd heti 9 órában) a kis létszámú *fakultatív csoportok*. (A gimnáziumokban mindig is oktatott *általánosan kötelező* tantárgyakat továbbra is osztálykeretben tanítják, de óraszámuk a fakultatív tárgyak növekvő óraszámának megfelelően csökken, így végeredményben a heti összóraszám 33 mind a négy évfolyamon.

A fakultatív órák választása — az óraszámot tekintve — kötelező! A választási szabadság abban nyilvánul meg, hogy a tanuló az iskola által fakultatív oktatásra is „felkínált" hagyományos (matematika, fizika stb.) tárgyakból, illetve a gimnáziumokban eddig *nem* oktatott elméleti és gyakorlati jellegű tárgyakból választ kettőt vagy hármat érdeklődésének, s a második év végére többékevésbé kialakult *pályairányulásának* megfelelően. (Egyébként a megalapozott választást második osztályban egy újonnan bevezetett tantárgy: a „pályairányítás" is segíti.)

A választásnak természetesen vannak bizonyos szabályai, kötöttségei, de a végeredmény az, hogy a tanuló saját fakultatív „órarendjében" *vagy* az elméleti, *vagy* a gyakorlati tárgyak kerülnek túlsúlyba, *vagy* pedig valamiféle egyensúlyi helyzet áll elő, attól függően, hogy a II. tanév végén a *továbbtanulási*, *munkába-állási* szándék dominál-e, vagy pedig továbbra is bizonytalan a tanuló.

Ezek voltak tehát a fakultatív (hivatalos, némiképp „fából vaskarika" meghatározással: a *„kötelezően választható")* tárgyak. Az új gimnáziumi program lehetővé teszi emellett a heti kötelező 33 óra növelését 2 órával, szabad elhatározás alapján. (Az iskola a *szabadon választható* tárgyakra vonatkozólag is évente összeállítja „kínálatát" elméleti és gyakorlati tárgyakból.)

Tekintettel arra, hogy egészen új változásokról van szó, mindezeket szükségesnek tartottuk elmondani, hogy a választást ezáltal is megkönnyítsük. Mielőtt az adatszerű ismertetésre térnénk, csak annyit: az egyes gimnáziumoknál (az induló első osztályok száma és típusa mellett) csakis a másodikként választható *idegen nyelvek*, s a tervezett *gyakorlati jellegű fakultatív* tárgyak közlésére szorítkozunk. Az iskola jellegére nézve — a tervezés jelenlegi stádiumában — ez a leginkább meghatározó, hisz az elméleti jellegű fakultatív tárgyak választékára a legtöbb iskolánál amúgyis a hagyományos tárgyak (matematika, történelem stb.) túlsúlya a jellemző, némiképp a korábbi tagozatos profilra emlékeztető súlyozással. S mivel a választási lehetőség — a tagozatos rendszerhez képest — most a legkisebb iskolában is megnő, nem vállalunk különösebb kockázatot, s a *lakóhelyhez legközelebb eső* gimnáziumot választjuk. (Ha mégsem, mert valamelyik speciális osztályba kérjük felvételünket, járjunk el igen körültekintően a „második hely" megjelölésénél. S persze alaposan készüljünk fel a felvételire!)

DOBÓ ISTVÁN ÚTI GIMNÁZIUM (PÉCS)

3 első osztály indul, az egyik: *ének-zene* osztály. Idegen nyelv: német, francia. Gyakorlati tárgyak: könyvtárosi ismeretek, nevelési alapismeretek.

JANUS PANNONIUS GIMNÁZIUM (PÉCS)

Egy első osztály indul. (Esetleg még egy horvát-szerb nemzetiségi osztály.) Idegen nyelv: német vagy francia. Gyakorlati tárgyak: könyvtárosi ismeretek, nevelési alapismeretek.

KOMAROV GIMNÁZIUM (PÉCS)

3 első osztály indul, az egyik: *testnevelési* osztály. Idegen nyelvek: angol, német. Gyakorlati tárgyak: néprajz-népi iparművészet, gépészeti műszaki rajz.

LEÖWEY KLÁRA GIMNÁZIUM (PÉCS)

5 első osztály indul, ezen belül egy *német nemzetiségi* és egy *orosz* nyelvi osztály. Idegen nyelvek: angol, francia, német. Gyakorlati tárgyak: könyvtárosi ismeretek, idegenvezetés, természettudományos labor.

NAGY LAJOS GIMNÁZIUM (PÉCS)

5 első osztály indul, ezen belül egy *angol* nyelvi osztály. (Irodalmi-drámai osztály a jövő tanévben nem indul!) Idegen nyelvek: angol, francia, német, latin. Gyakorlati tárgyak: gépjárművezetés és ügyintézés, számítógépkezelési ismeretek, nevelési alapismeretek, természettudományos labor.

SZÉCHENYI ISTVÁN GIMNÁZIUM (PÉCS)

2 első osztály indul. Idegen nyelvek: angol, német. Gyakorlati tárgyak: gépészeti műszaki rajz, gépjárművezetés és ügyintézés, nevelési alapismeretek.

KUN BÉLA GIMNÁZIUM (KOMLÓ)

3 első osztály indul, az egyik: *testnevelési* osztály. Idegen nyelvek: német, olasz. Gyakorlati tárgyak: gépjárművezetés és ügyintézés, nevelési alapismeretek, természettudományi labor.

TÁNCSICS MIHÁLY GIMNÁZIUM (SIKLÓS)

2 első osztály indul. Idegen neylvek: angol, német. Gyakorlati tárgyak: építőipari műszaki rajz, gépjárművezetés és ügyintézés, könyvtárosi ismeretek.

ZRÍNYI MIKLÓS GIMNÁZIUM (SZIGETVÁR)

2 első osztály indul. Idegen nyelvek: angol, német. Gyakorlati tárgyak: építőipari (vagy gépészeti) műszaki rajz, gépírás, természettudományos labor.

A gimnáziumi *nyelvtanulással* kapcsolatos tudnivaló, hogy az *orosz* nyelvet mindvégig az általánosan kötelező órakeretben, a *2. idegen nyelvet* az I.—II. osztályban az általánosan kötelező, a továbbiakban pedig fakultatív keretben oktatják.

Végül szeretném felhívni a figyelmet arra, hogy a Baranya megyei Pályaválasztási Tanácsadó Intézet (a megyei tanács épületében) a pályaválasztók és szüleik rendelkezésére áll tájékoztatással, tanácsadással. Szükség esetén éljenek a lehetőséggel!

Boda Miklós

Baranya ez évi kulturális rendezvényei

Nemzetközi fesztiválok, országos találkozók

Idén is több, nagy jelentőségű kulturális rendezvényt szerveznek Baranya megyében. Villányban május közepétől október közepéig rendezik meg a XI. nemzetközi szobrász alkotótelep programját. Hat szobrászművészt hívnak meg az alkotótelepre, s ugyancsak hat keramikust a X. kerámia szimpozionra, Siklósra. A júniustól augusztus közepéig tartó időszakban a „Kerámia a városban" elnevezésű program szellemében dolgoznak majd. Június 15.—szeptember 15. között újra meghirdetik az úgynevezett beton-programot, melynek célja a tavalyihoz hasonló: köztérre való alkotások készítése. Emelett olyan pályázók is jelentkezhetnek, akik most szeretnének megismerkedni ezzel a technikával.

Pécsett július 1-től szeptember 2-ig rendezik meg a VI. Országos Kisplasztikai Biennálét. Először hívnak meg versenyen kívül egyéni résztvevőt *Amerigo Tot* személyében.

Szeptember elején kerül sor Komlón a bányásznapi programsorozatra, Szigetváron a Zrínyi-ünnepségre. Pécs október 9.—14. között a háromévenként megrendezendő nemzetközi felnőtt bábfesztiválnak ad otthont. A résztvevők a szocialista országokból, valamint Franciaországból, Angliából, Svájcból, Belgiumból és Nyugat-Berlinből érkeznek. Hazánkat a budapesti Bábszínházon és a pécsi Bóbita együttesen kívül még hat bábcsoport képviseli. Májusban a fővárosban tartanak egy válogatást, mikor is kiderül, hogy a benevezett huszonöt együttesből melyik hat bizonyul a legjobbnak. A bábfesztivál ideje alatt két kiállítás nyílik. Az Ifjúsági Ház galériájában egy NDK-beli fotóművész tárlata, melyen kizárólag „bábos" képek láthatók. A Színház téri galériában magyar bábtörténeti anyag kerül közszemlére.

A népművészeti jellegű események közé tartozik a VII. országos Gelencsér Sándor fazekas-pályázat kiállítása és a hagyományos februári mohácsi busójárás kétnapos programja. Július közepén, 3 napig, a Pécsi Vásár alatt, szövetkezeti néptáncosok találkoznak Pécsett. A hazai együtteseken kívül egy jugoszláv, egy lengyel és egy román tánccsoport is föllép. A nyitóünnepséget július 14-én a szabadtéri színpadon tartják. Előtte a Kossuth Lajos utcán a Széchenyi térig menettáncversenyt rendeznek. Az együttesek a vásár és a megye területén többször is fellépnek.

A zenei programok közül kiemelkedik a februári Schneider Lajos népdaléneklési verseny, melyen somogyi, tolnai és baranyai iskolások vesznek részt. Március végén tartják a Forradalmi Dalok Fesztiválját, májusban pedig az Éneklő Ifjúság hangversenyét. A Pécsi Tanárképző Főiskolán július közepén kezdődik a nemzetközi ifjúsági zenei tábor.

Az állandó és időszakos kiállításokon túl a nyári egyetemek és tudományos, gazdasági konferenciák is érdekes programot kínálnak.

Pécs programja 1979-re

Mindenki munkájára szükség van

Célunk, hogy a pécsiek jól érezzék magukat városukban

További kétezer lakás

Huszonöt tanterem a Nevelési Központban

Az MSZMP Pécs városi Bizottsága az elmúlt évekhez hasonlóan kidolgozta és január 4-i ülésén elfogadta 1979. évi cselekvési programját. Célja, hogy biztosítsa a város társadalmának összehangolt, célratörő tevékenységét, Pécs gazdaságának és infrastruktúrájának tervszerű, arányos fejlesztésében. A program főbb vonásait Petőházi Szilveszter, a városi pártbizottság titkára ismerteti.

1978 mérlege

Az elmúlt évről készített mérleg jelentős eredményeket tartalmaz, ugyanakkor számos gyengeségünkre is felhívja figyelmünket.

A város gazdasága kiemelkedő ütemben fejlődött. A szocialista ipar termelése az előirányzott ütemet is meghaladóan, több mint 10 százalékkal nőtt. Ebben — céljainknak megfelelően — nagy része volt a gépipar és az élelmiszeripar átlagosnál gyorsabb fejlődésének. A termelés bővüléséhez jó feltételeket teremtett az új termelő kapacitások kihasználása. Külön is említést érdemel a Kesztyűgyár új gyára és a Baromfifeldolgozó, valamint a Porcelángyár rekonstrukciója. Az elmúlt évi munka megalapozta a Kesztyűgyár bőrruházati gyárának, a Bőrgyár kéregkonfekcionáló üzemének, a Húsipari Vállalat rekonstrukciója második ütemének és a BÉV új központi telephelyének határidőre történő befejezését.

Tervszerűen folytatódott a város fejlesztése. A fejlődést jelző számok önmagukért beszélnek és jogos büszkeséggel tölthetnek el bennünket.

	A IV. ötéves tervben megvalósult	1976–78-ban megvalósult	Várható az V. ötéves tervben
Lakásépítés összesen (db)	6 181	5 215	9 516
Óvodaépítés (férőhely)	1 284	1 410	2 135
Bölcsődeépítés (férőhely)	340	266	546
Általános iskolai tanterem (db)	40	64	110
Kereskedelmi eladótér (m^2)	10 000	17 511	36 310
Szolgáltatói iparüzlet (m^2)	2 346	2 039	4 049

Előreléptünk a kulturális és egészségügyi létesítmények fejlesztésében, az úthálózat és a közművek rekonstrukciójában, a városfenntartást és a városüzemeltetést szolgáló fejlesztésekben, a pincerendszer felszámolásában, mégpedig tervszerűen.

Az eredmény azt bizonyítja, hogy a tanácsi szervek emelkedő színvonalú munkája, a tervezők, beruházók, kivitelezők és bonyolítók jobban koordinált együttműködése, a politika és a cselekvés, a szó és a tett egysége célhoz vezet.

Gondok és feszültségek

Nem titkoljuk, hogy a város gazdaságának elmúlt évi fejlődését számos gond, feszültség is jellemzi. A termelés növekedésének kiemelkedő üteme önmagában jó dolog volna. A probléma az, hogy a terv más céljait nem értük el, ezért ez a bővülés nem szolgálta megfelelően népgazdasági célkitűzéseink megvalósulását.

A tőkés export előirányzatait Pécs ipara sem teljesítette, így a megnövekedett termelés nem járult hozzá kellően a külgazdasági egyensúly javításához.

A termelékenység és a hatékonyság gyorsabb növelésére irányuló erőfeszítések nem vezettek a kívánt eredményre, a gazdasági szabályozás konkrét rendszere nem eredményezte a gazdálkodó szervezetek kellő mértékű differenciálódását.

A munkaerő-gazdálkodás gyakorlata továbbra sem megfelelő. Az ipari termelés növekedésének alig több mint fele származik a termelékenység javulásából. A létszámtervek többsége irreális. A gazdálkodó szervezeteknél — kevés kivételtől eltekintve — a létszámhiányra való hivatkozással tovább él a liberális szemlélet a munkafegyelem megsértőivel szemben.

További csúszások keletkeztek egyes beruházások kivitelezésében is. Az EIVRT Sopiana Gépgyárban hátralévő munkák, valamint az ÉPGÉP Nagyárpádi úti telephelyének átadása csak késve, előreláthatóan 1979. III. negyedévében történik meg. A beruházásokkal kapcsolatos problémák mind az előkészítés, mind a kivitelezés szakaszában megmutatkoznak. Nehézségeinket csak tetézte, hogy az állami építőipar tavaly elmaradt saját építési-szerelési tevékenységének tervétől, és a munkáslétszám lemorzsolódását sem tudták megakadályozni.

A termékszerkezet korszerűsítésének ütemével nem lehetünk elégedettek. Számos intézkedés történt ennek érdekében, a termékváltás azonban még döntően a beruházásokhoz kapcsolódik, a gyártmányfejlesztés kevés figyelmet kap és az ágazati irányító szervek intézkedései sem érezhetik eléggé hatásaikat.

Az idén magasabb mércét kell állítanunk magunk elé. Tudjuk azonban, hogy a város gazdaságában meglévő feszültségek, gondok ellenére az elmúlt évben megfelelő alapokat teremtettünk a megnövekedett követelmények teljesítéséhez.

Szigorúbb mércével

Az 1979. évi gazdaságpolitikai feladatokat a sajtó, a rádió és a televízió már részletesen ismertette. Ezek a feladatok Pécsett is érvényesek: a város gazdaságában maradéktalanul érvényesíteni kell a népgazdasági tervben megfogalmazott követelményeket.

Elsőbbséget élveznek azok a folyamatok, amelyek a népgazdaság egyensúlyának javítása irányában hatnak. A pártbizottság csak a gazdaságosan értékesíthető termékeket előállító — ezen belül is elsősorban a tőkés exportot növelő —, továbbá a lakosság ellátása szempontjából jelentős tevékenységet folytató ipari szervezetek termelésének bővülését támogatja és olyan mértékben, amennyiben az említett célok elérését szolgálja. Ez a korábbinál nagyobb szelektivitást kell hogy eredményezzen.

A mennyiségi növekedés tehát nem lehet mindenütt cél. Ahol emiatt kapacitások maradnának kihasználatlanul, azokat — amennyiben erre reális lehetőség van — kooperáció útján a termelésüket gyorsabban növelő ipari szervezetek rendelkezésére kell bocsátani. Ennek érdekében erősíteni szükséges a város iparában eddig létrejött kapcsolatokat, sőt, az együttműködés további lehetőségeit is keresni és hasznosítani kell. Indokolt esetben létszám-átcsoportosítások kezdeményezésére is sor kerülhet.

Az építőiparban a teljesítmények növelése útján javuljon a beruházási kereslet és kínálat egyensúlya. Ezt a keresletet oldaláról is segíteni kell. Változatlanul cél az építőipari kapacitások koncentráltabb felhasználása, a korszerű eszközök kihasználásának fokozása, a kivitelezés szervezettségének javítása és a kivitelezési időtartam csökkentése.

A kivitelező szervek erősítsék kapcsolataikat, fejlesszék az egymás közötti munkamegosztást.

A kivitelezők erőforrásait elsősorban a városfejlesztés beruházásaira, a korszerűbb termékszerkezet kialakítását és a konvertálható árualapok bővítését szolgáló beruházásokra kell összpontosítani. Ez utóbbiak sorában fejeződjenek be 1979-ben az EIVRT Sopiana Gépgyárban hátralevő munkák, az ÉPGÉP telephely és a kesztyűgyár bőrruházati gyárának építése, a Húsipari Vállalat rekonstrukciójának második üteme és a BÉV komplex beruházása.

Új beruházások csak minden tekintetben megfelelő előkészítéssel, korlátozott számban indulhatnak. Ezek sorában a város fejlesztését szolgáló munkák mellett — idén elkezdődik a Pécsi Sütőipari Vállalat süteményes üzemének és a Fogtechnikai Vállalat laboratóriumának építése.

A beruházó, bonyolító, tervező és kivitelező szervezetek fokozzák együttműködésüket, erősítsék a szerződéses fegyelmet.

A mezőgazdaságban a központi irányelvek érvényesítése mellett fontos célunk, hogy a városkörnyéki mezőgazdasági üzemek fokozottan működjenek közre Pécs zöldség-gyümölcs ellátásában.

Cselekvő együttműködéssel

A gazdasági hatékonyság korábbinál erőteljesebb növelése feladatunk megoldásában elengedhetetlen feltétel. Ez döntően vállalati tennivaló.

Az ipari termékszerkezet korszerűsítésében — figyelemmel a gazdaságos értékesítés, a hatékony termelés feltételeire, a minőség élenjáró műszaki-gazdasági kritériumaira és a lakosság ellátásában betöltött szerepére — gyorsabb előrehaladásra van szükség. A gyártmány- és gyártásfejlesztés kapjon nagyobb figyelmet. Aktuális feladat a kisüzemek szervezeti helyzetének, profiljainak elemzése és a telephelyi koncentráció irányzatának ésszerű érvényesítése is.

A termelő ágazatokban a létszám növelését csak kivételesen indokolt esetben szabad lehetőségként figyelembe venni. A gazdálkodó szervezeteken belül tekintsék mindenkire kötelező feladatnak a törvényes munkaidő jobb kihasználását és a munkafegyelem szilárdítását.

Az ésszerű takarékosságra nemcsak a munkaerőt, munkaidőt illetően, hanem valamennyi termelési tényezőre nézve szükség van. Különösen áll ez az energiára és az importból származó anyagokra, alkatrészekre.

A gazdaságpolitikai célkitűzéseink megvalósíthatók. Ennek érdekében — méginkább, mint korábban — a gazdasági és politikai vezetők, a párt- és tömegszervezeti tisztségviselők, az egész munkahelyi kollektíva kezdeményező és együttműködő készségére van szükség. Világosan megfogalmazott szakmai tennivalókkal kell a dolgozók elé állni.

Javuló ellátás

Várospolitikai munkánk változatlan célja, hogy a rendelkezésre álló erőforrások ésszerű felhasználása útján Pécs tervszerű és arányos fejlesztését és fenntartását, lakosságának javuló ellátását biztosítsa.

Idén 2049 lakás felépítésére számítunk. A családi ház építés feltételeinek könnyítése érdekében megvizsgáljuk a városkörnyéki községek lehetőségeit is. Az óvodai férőhelyek számát 350-nel tervezzük bővíteni, ebből 300 Lvov-Kertvárosban létesül. A bölcsődei férőhelyek száma terveink szerint — beleértve az 1978-ban elmaradt átadást is — 120-al bővül, valamennyi Lvov-Kertvárosban.

Az általános iskolai oktatás feltételeit újabb 25 tanterem fogja gyarapítani. Ezek a nevelési központ első létesítményei lesznek: tervezzük egyebek között, hogy a Griffaton-ház átalakításának ezévi befejezésével új létesítményhez jut a Városi Könyvtár.

Az úthálózat fejlesztése és rekonstrukciója során 1979-ben tervezzük a 6/A út IV. szakaszának, a Bálicsi útnak és a Magyarürögi út alsó szakaszának átadását. Folytatódik a Tüzér utca korszerűsítése és a felüljáró építése, megkezdődik az új távolsági autóbusz-pályaudvar kivitelezése.

A kereskedelem és a vendéglátás létesítményei 1979-ben újabb 5464 négyzetméterrel gyarapodnak. A részletes felsorolás hosszú lenne, néhányat azonban érdemes kiemelni. Lvov-Kertvárosban két új ABC-áruház, a Mecsek-Nyugaton szuperett, a Szabadság úton halbisztró, a Landler Jenő utcában pinceborozó, Nagy-Szkókóban kisvendéglő készül el idén. Továbbra is nagy súlyt helyezünk arra, hogy a vásárlóerő és az árualap egyensúlyban legyen, mennyiségben és minőségben mindenki azt kapja a pénzéért, amire szüksége van.

A kommunális szolgáltatások fejlesztését az elhatározott ütemben folytatjuk. A város fejlődésével összhangban kiemelt figyelmet fordítunk a köztisztaságra, a parkok építésére és fenntartására, a lakó- és középületek felújítására, a városkép megóvására és csinosítására. Röviden fogalmazva az a célunk, hogy a pécsiek jól érezzék magukat városukban.

Mindenki a maga helyén!

A pártbizottság mindenekelőtt saját feladatait fogalmazta meg, amikor a célkitűzések megvalósításának eszközeit kereste. Ez távolról sem jelent kizárólagosságot, mert a maga helyén mindenkire szükség van.

Cselekvő összefogásunk valamennyiünk összefogását kell, hogy jelentse. A szocialista brigádok, a munkaversenymozgalomban résztvevő dolgozók aktivitását, melyre most a hatékonyság fokozása, a minőség javítása, az ésszerű takarékosság érvényesítése érdekében van szükség.

Az MSZMP Pécs városi Bizottsága egyik legfontosabb feladatának most azt tartja, hogy a város és a városkörnyék valamennyi lakójának, az állami szerveknek, a tömegszervezeteknek, a tömegmozgalmaknak tevékenységét az önmagunk elé kitűzött és bízvást elérhető célok megvalósítása érdekében szoros egységbe ötvözze.

Harmincéves a szocialista szakmunkásképzés

„Nincs többé tanonc, csak ipari tanuló"; „Az iparos ifjúság joga" — harminc esztendeje ilyen és ehhez hasonló címekkel üdvözölte a korabeli sajtó terjedelmes cikkekben a tényt. Az országgyűlés 1949. január 14-én — Kossa István iparügyi miniszter előterjesztésére — megszavazta az iparos- és a kereskedőtanulókról alkotott 4. törvényt, mely véget vetett a tanoncok korábbi kiszolgáltatottságának, rendezte a szakmai tanulás körülményeit, a munkáltatók és a tanulók kapcsolatát, kölcsönös jogait, kötelezettségeit.

Először ez a törvény írta elő, hogy 14 évesnél fiatalabb tanulókat nem szabad szerződtetni, és úttörőjelentőségű abban is, hogy iskolai végzettséghez kötötte a szakmunkásképzést. A többi között kimondta, hogy a szakmához nem tartozó munkával tilos foglalkoztatni az ipari tanulókat. A fiatalok nem munkaviszonyba kerültek a munkáltatóval, hanem tanulói viszonyba. Iskoláztatásuk ingyenessé vált.

Ami azonnal kitűnik a három évtizeddel ezelőtt életbe lépett törvény rövid ismertetéséből, az, hogy mindenekelőtt új társadalmi felfogást tükrözött. A tanonc szónak az ipari tanulóval való felváltása aligha tekinthető formális újításnak, nem etimológiai értékű változtatás, hanem a szocialista munkásosztály kinevelésének fontosságát tükrözte.

Azóta a szakmunkásképzés megért egy-két jelentős tartalmi változást.

A legjelentősebb változás már ebből az évtizedből kelteződik. Az 1972-es oktatáspolitikai párthatározat nyomán meggyorsult a szakmunkásképzés korszerűsítése. Ma már a szakmunkásképzés szerves része a középfokú oktatásnak, nem zsákutca-típusú iskola, mint volt korábban. E „nyitottság" haszna felbecsülhetetlen. Mert gondoljuk csak meg: a szakmunkásképző intézetbe iratkozók 80—82 százaléka fizikai dolgozók gyermeke, és évről évre ők képviselik az általános iskolát befejezők létszámának a felét. Az ő számukra a szakmunkásképzés reformja óta ez az iskolatípus a továbbtanulás biztos és biztató eszköze lett. Jó leírni, hogy sokan továbbtanulnak a három év eltelte után. Az Oktatási Minisztérium adatai szerint 15–20 százalékuk íratkozik be valamely, érettségit adó iskolába. Egyéni és társadalmi haszon ez, hiszen gyarapszik az érettségivel rendelkező munkások száma. Az sem ritka, ha valaki szakmunkásképző iskolával a háta mögött egyetemre, főiskolára kerül.

A honi szakmunkásképzés szép hagyományokkal és eredményekkel dicsekedhet. Három évtized alatt kinevelte napjaink munkásosztályának derékhadát, több mint egymillió szakmunkást bocsátottak ki az iskolapadokból. Ez idő szerint pedig 160 ezer fiatalt képeznek a szakmunkásképző intézetekben.

Persze van demográfiai hullámvölgy is. És sajnos csökken egyes szakmák iránt az érdeklődés. A betöltetlen űrt megérezzük valamennyien. Újabb és újabb korszerűsítésekre van tehát szükség a szakmunkásképző iskolák falai közt. Igazodva a harminc éve kiadott törvény szellemében.

F. Gy.

Baranya megye térképének átrajzolása után

Változások az ügyintézésben

Földhivatali ügyfélszolgálat Szentlőrincen és Pécsváradon — Rendőri ügyekben a körzeti megbízottak a lakosság rendelkezésére állnak — A komlói járás közjegyzője Sásdon székel

A Baranya közigazgatási térképén 1979. január 1-én történt változások természetesen nemcsak az államigazgatás szervezetét érintették; a változás mozgásba hozta a politikai és társadalmi szerveket, valamint minden egyéb olyan szervet, amelynek működése a közigazgatási határokhoz igazodik. Az utóbbiakról kértünk tájékoztatást az érintett szervek vezetőitől.

Kérdésünkkel először *dr. Hazafi Józsefhez*, a Baranya megyei Tanács végrehajtó bizottságának titkárához fordultunk:

— Az átszervezés a tanácsi szervezeten belül mindenekelőtt a végrehajtó bizottság apparátusának illetékességi körét érintette, illetve az általa irányított szakigazgatási intézményekét: a földhivatalt, az illetékhivatalt, a közegészségügyi felügyeletet, a mezőgazdasági ágazat felügyelőségeit, a növényvédelmi, az állattenyésztési, az állategészségügyi felügyelőséget. Az alapelv az volt, hogy Pécs városkörnyékére a városi szervek illetékessége kiterjedjen. Tehát mindazokat a hatósági feladatokat, amiket eddig a járási szintű szervek láttak el, azokat január 1-től a városkörnyéken Pécs szervei látják el. Az történt, hogy a járási szerv beolvadt a városiba, vagy a városi-járási szerv átalakult városivá, s ezzel egyidejűleg az erők egy része a községekkel együtt az illetékes átvevő járási szervhez került.

— Ami a lakosságot mindezen szervek közül a legközelebbről érinti, az a földhivatal. A pécsi járás megszűntével Szentlőrincen és Pécsváradon szervezett körzeti közigazgatáshoz kapcsolódóan mindkét nagyközségben földhivatali ügyfélszolgálatot szerveznek. Ez azt jelenti, hogy a járási földhivatal egy-egy munkatársa a hét meghatározott napjain a nagyközségi tanácsnál a hozzáforduló ügyfelek rendelkezésére áll, felvilágosítást ad, kérelmeket, megrendeléseket vesz fel. Sásdon előreláthatólag 1982-ig a helyén marad a földhivatal; az ottani és a komlói járási földhivatal egyébként egyaránt felkészült a járás bármely területéről érkező ügyek gyors intézésére.

Hogyan változott a népi ellenőrzés szervezete? *Dr. Szabó Józseftől*, a Baranya megyei Népi Ellenőrzési Bizottság elnökétől a következőket tudtuk meg:

— Megszűnt a Pécsi Járási-Városi NEB, s most újjászervezve Pécs Városi NEB-ként végzi munkáját. Illetékességi területe természetesen kiterjed Pécs városkörnyékére is. A városban és a hozzátartozó városkörnyéken lévő tanácsi és egyéb szervek a népi ellenőrzés szempontjából a városi NEB-hez tartoznak, a megyei NEB a politikai vagy egyéb fontos okok miatt kiemelt, vagy a megye egész területére, illetve több megye területére kiterjedő tevékenységet folytató szerveket tartotta meg a saját hatáskörében. A megszűnt Sásdi Járási NEB tevékenységét a Komlói Városi-Járási NEB folytatja, illetékessége az előbb említetteket figyelembevéve kiterjed a járás területén működő szervezetek döntő többségére. A megszűnt pécsi járástól a mohácsi, siklósi, szigetvári járáshoz került területek népi ellenőrzését a jövőben az illetékes járási-városi NEB-ek látják el. Bizonyos vagyok abban, hogy a végrehajtott szervezeti és személyi változások jól szolgálják a szocialista ellenőrzés érvényesülését, az ellenőrzött szervek és azok vezetőinek munkáját, a területi párt- és állami vezetés sokoldalú tevékenységét és a lakossággal szükséges kapcsolatok tartalmas és korrekt érvényesülését is.

A rendőrség szervezetében végrehajtott változtatásokról *Branovics Gyula*, a Baranya megyei Rendőr-Főkapitányság titkárságvezetője tájékoztatott:

— A sásdi járási kapitányság működése megszűnt, a járás rendőri ügyeiben a jövőben a Komló városi-járási kapitányság intézkedik (Pécsi út 42.). Sásdon azonban maradt egy körzeti megbízotti csoport. Az átszervezéssel más járásokhoz csatolt községek lakossága az újonnan illetékes járási kapitányságokhoz forduljanak ügyeik intézése végett. A pécsi városi-járási kapitányság városi kapitánysággá szerveződött, amelynek illetékessége kiterjed Pécs városkörnyékre is. A városkörnyéki községekben lévő körzeti megbízottak minden rendőrhatósági ügyben felvilágosítással szolgálnak a hozzájuk fordulóknak. A Pécs városában végrehajtott közigazgatási változás a rendőrségre úgy hatott ki, hogy megszűntek a kerületi őrsök, a volt I. és III. kerületi őrs épületében körzeti megbízottak maradtak, akik rendőri intézkedést igénylő ügyekben a lakosság rendelkezésére állnak. Egyébként pedig kérjük a lakosságot, hogy továbbra is vegye igénybe a segélyhívó oszlopokat, a 07-es telefonbejelentési lehetőséget és forduljanak bizalommal a körzeti megbízottakhoz.

Dr. Dely László, a megyei főügyész általános helyettesét az ügyészi szervezetet érintő változásokról kérdeztük:

— A megszűnt sásdi járási ügyészség munkáját az újonnan szervezett komlói városi-járási ügyészség vette át, amely egy új ügyészt is kapott. A pécsi járás megszünte annyi változást hozott, hogy a pécsi székhelyű ügyészség, ami a pécsi városi ügyészség nevet viseli, alkalmazkodva a közigazgatáshoz, ellátja a városkörnyék ügyészi, törvényességi eseményeit.

A bírói szervezetben — amint az lapunk december 31-i számában megjelent közleményből is kitűnt — felemás megoldásokhoz kellett folyamodni. Miért? *Dr. Tamásy József*, a Megyei Bíróság elnöke erről a következőket mondta:

— Komlón a régi bíróság épületét lebontották, a bíróság jelenleg ideiglenes helyen működik, s az új épület építéséről — jóllehet beruházási programunk és pénzünk van rá — kivitelezői kapacitás hiányában egyelőre nincs szó. Ha nem kapunk valami segítséget, félő, hogy a beruházás meghiúsul. Ezért kellett olyan kényszermegoldáshoz nyúlni, hogy az új komlói járásbíróság büntetőügyekben az egész járás területére vonatkozóan eljár, polgári ügyekben viszont két tanács, a komlói és a pécsi járástól kapott területekről érkező ügyekben jár el, a régi sásdi járás területéről érkező ügyeket a komlói járásbíróság sásdi épületében működő polgári bíró látja el. Az egész járásra illetékes közjegyző is Sásdon székel, ez mindenképpen olyan utazási problémákat vet fel, amelyek miatt eleve kérnünk kell az ügyfelek elnézését. A pécsi járásbíróság helyett január 1. óta városi bíróság működik, melynek illetékessége kiterjed Pécs városkörnyékére is. A pécsi bíróság bírói kara a szigetvári járásbíróság javára egy fővel csökkent. A szigetvári járás területnövekedése miatt az ottani bíróságot ily módon egy fővel meg tudtuk erősíteni, s mostantól három bíróval működik.

H. I.

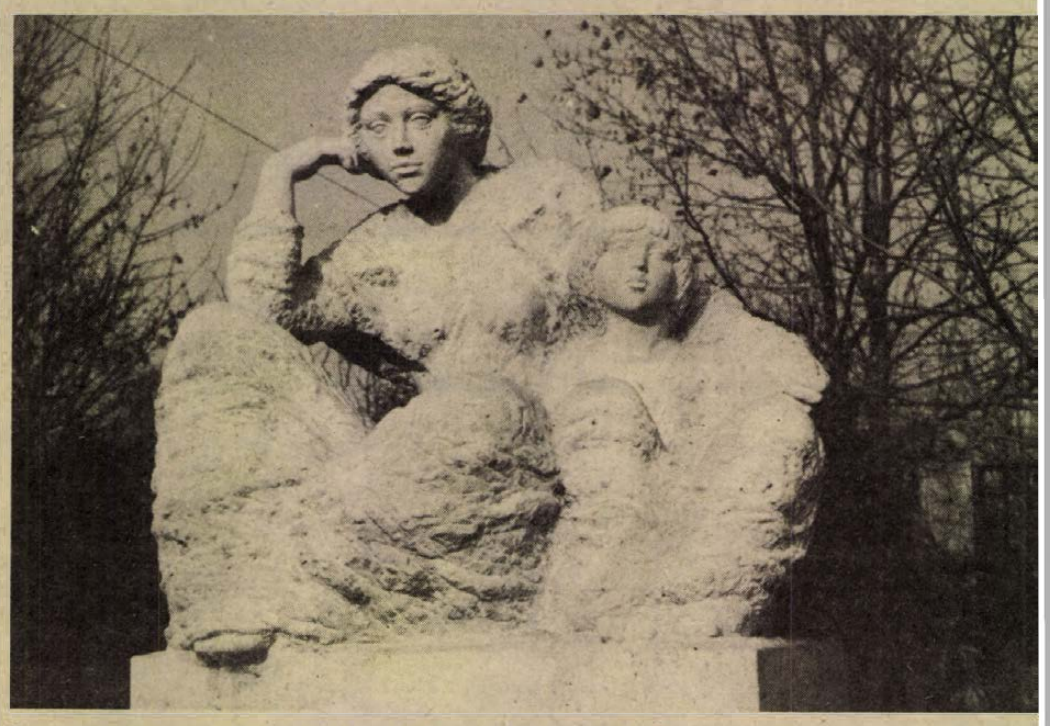

Kevés faluban van köztéri szobor. A Csongrád megyei Székkutas község azonban most má „szobros falu". Tóth Valéria szobrászművész a „Béke csendje" című új alkotását a székkutasi mű velődési ház melletti parkban helyezték el.



A harkányi reumakórház betegei között

Szakorvosi kezelés, gyógyulni akarás

A folyosón süppedős szőnyegek, a kétágyas szobákban színes függönyök, kényelmes fotelek, az előtérből nyílik a kékcsempés fürdőszoba... Inkább szanatóriumi, mint kórházi hangulatot kelt a harkányi reumakórház új szárnyának berendezése addig a pillanatig, amíg nem találkozunk az első, botra támaszkodva lépegető, kezét a derekára szorító beteggel. Ez a reumatológiai osztály.

A legtöbb beutalt — csaknem kétszáz —, erre az osztályra érkezik. Nemcsak Baranyából, hanem az ország minden tájáról. A mozgásszervi megbetegedések miatti táppénzes napok az országos rangsorban a harmadik, a megyében az első helyen szerepelnek. Különösen a bányákban dolgozókat találja meg idő előtt e tartós betegségek sora. Így aztán nem véletlen, hogy minden hónapban legalább húsz bányász keresi a gyógyulást a reumakórházban. Vannak, akik már évek óta várnak az ideszóló orvosi beutalóra. Akik viszont a sorukat kivárva itt tölthetnek egy pár hetet, a kezelések, a pihenés és a gyógyulni akarás együttes hatására hosszabb időre megszabadulnak a fájdalmaiktól.

A másik, a régi épületben levő rehabilitációs osztály betegeinek különösen fontos együttműködniük a szakorvosokkal annak érdekében, hogy ismét munkaképes emberekké váljanak.

Tárnai Mihályné ellenőrző vizsgálatra jött. A pécsi fiatalasszony, aki a szolgáltatóipari vállalat 15-ös számú üzletében fodrász, pár hónappal ezelőtt jobb kezének műtétjét követően hosszú ideig várta begipszelt kezének gyógyulását. A gipszlevétel után viszont kiderült, hogy nem tudja a kezét használni. A harkányi kórházba magával hozta a hajsütő vasat is, s amikor lehetett, az orvosok segítségével próbálta a vasat megfogni, forgatni, s egy idő után már ő készítette betegtársai frizuráját. Ma már dolgozik, s mint mondja, az átlagnál gyorsabban...

A jövőben szeretnének minél több munkaképtelen embert talpra állítva, már a kórházban munkaképessé tenni. Ehhez viszont egy-két gyár aktív együttműködésére is szükségük lenne...

Valamivel több, mint egy éve, hogy a rehabilitált osztályon fekvő betegek munkahelyeivel a kórház szociális szervező munkatársa felveszi a kapcsolatot, egyezkedik az illetékes vezetőkkel, hogy a majd visszatérő dolgozójuk a neki megfelelő munkakörbe kerüljön. E munkának eredményeként számos, valamikor munkaképtelen ember talált önmagára. A vállalatokkal, gyárakkal egyébként is igyekeznek kapcsolatot teremteni a kórház vezetői. A Pécsi Porcelángyárral, ahonnét szintén sok betegük van, évek óta együttműködnek. A közelmúltban pedig Petőcre látogatott 15 orvos és egészségügyi szakdolgozó, hogy az ércbányászok munkájával és körülményeikkel ismerkedjenek.

T. É.

A szavatossági idő zűrzavara

Rejtjeles élelmiszerek

1981 után egységes jelölés

A gyorsfagyasztott szilvalekvárból derelye ízléses külsejű dobozát nézegetem — és nem jutok semmire. Azt szeretném megtudni, mikor jár le a szavatossági ideje. Némi részinformációhoz azért hozzájutok: eltarthatósági idő mínusz 18 Celsius fokon egy év, aztán gyártási idő és egy kettőspont. Mindez nyomtatva áll a doboz oldalán. A gyártási idő kettőspontja után van ugyan valami a hófehér papírba préselve, de ezt nem lehetne kihívóan feltűnőnek nevezni. Végül is otthon, erős lámpafény alá, a szemhez közel tartva sikerül kiolvasni a titkot. De ezzel még nincs megoldva semmi. Merthogy a mínusz 18 fokot házilag elég körülményes előállítani, legalábbis nem mindegyik hűtőszekrény ad rá lehetőséget. Engem például sokkal jobban érdekelne az, hogy ahol nincs mínusz 18 fok, ott meddig marad derelye a derelye.

Ennél persze vannak izgalmasabb feladatok is, amilyen elé például a Rama margarin állítja a gyanútlan kíváncsiskodót. Az világosan kiderül az előre nyomtatott szövegből, hogy a Rama 42 napig tartható el. De hogy mikortól, azt a mai napig sem tudom, mert amikor megtaláltam a gyártási idő jelzését, egy útvesztőnek is beillő lyukhalmaz gátolt meg a megfejtésben.

A példákat vég nélkül lehetne sorolni, ehelyett inkább csak egy, de igazán gyorsan romló élelmiszert említenék meg, a tejet. Ezen aztán semmi sincs. Illetve a zacskóra előre rányomtatva a következő: 5 és 10 °C között tárolva fogyasztható (kettőspont), hónap (kettőspont, utána semmi), nap (újabb kettőspont, utána újabb semmi). De azt azért még leolvashatja bárki, aki ezek után úgy érezné, nem tud még eleget, hogy az előzőkhöz képest viszont nulla és 5 fok között tartva még egy napig fogyasztható a tej. Biztos, ami biztos.

Hosszasan el lehetne humorizálni arról, hogy melyik élelmiszeren milyen ötletes formában bukkan föl ez a valójában nélkülözhetetlen „rejtjel", de a jókedv csakhamar alábbhagy, amikor a kupakot lecsavarva a Boci tejszínes sajt tubusából olyan bűz árad néha, hogy nem lehet ezzel az egyébként kiváló termékkel egy helyiségben megmaradni. Mert az ilyen tubusoknál — Boci sajt, Piros Arany, mustár — az a gyakorlat, hogy legalulra, a tubus visszahajtott, recézett szegélyébe préselik a számokat: a recék minden domború részére jut egy-egy szám. Ezek többnyire végképp kivehetetlenek, sőt, idővel el is kopnak, meg is sérülnek.

A szavatossági idő jelzésével valahogy annyira hadilábon állunk, hogy lassan már nincs olyan vásárló, aki a boltban ennek a jelzésnek a keresésére fecsérelné az időt. A felháborodás tulajdonképpen ott kezdődik, amikor valamiről kiderül, hogy romlott. S persze ezek az olvashatatlan jelzések elősegítik azt a szabálytalanságot is, hogy valami tovább kint maradjon a pultokon, mint lehetne.

Korábban is voltak a jelöléseket szabályozó rendeletek, július óta pedig törvény írja elő, hogyan és mikor kell alkalmazni ezeket. Mit mond ki erről a belkereskedelmi törvény? Először is azt, hogy föl kell tüntetni a gyártási időt, illetve a fogyaszthatósági időt vagy azt az időtartamot, ameddig az élelmiszer megőrzi eredeti minőségét. Ez a gyártónak — importtermékeknél a belföldi megrendelőnek — a kötelessége. Sőt, egyértelműen megfogalmazták azt is, hogy e jelnek **olvashatónak, tartósnak, szembetűnőnek és közérthetőnek** kell lennie.

Az 1977 elején életbe lépett élelmiszertörvény sem hagyja figyelmen kívül ezt a problémát, s a törvény és végrehajtási rendelete ezen a téren is egységes gyakorlatra törekszik. Ma még többféle megfogalmazás olvasható az élelmiszereken, ezek azonban idővel három kifejezésre korlátozódnak. Így a gyorsan romló — 14 napnál tovább nem tartható — élelmiszereken a „fogyasztható"; végül a 3 éven túl eltartható élelmiszereken a „minőségét korlátlan ideig megőrzi" kifejezést olvashatjuk majd. Természetesen mindenütt a megfelelő dátumokkal együtt.

Mindezekhez hozzátartozik még az a tény, hogy pillanatnyilag igen sok — több százmillió forint értékű — csomagolóanyag van forgalomban az eddig használt jelölésekkel. Éppen ezért az egységes jelölések bevezetésére határidőt szabtak meg. Eszerint 1981. december 31-e után már csak ez a háromféle jelölés használható az élelmiszerek ipari csomagolásán. Most már csupán az a kérdés, hogy az egységes jelölés bevezetése után eltűnnek-e ezek a rejtjelek, s tényleg olvasható és egyértelmű dátumok váltják-e föl helyüket.

Dücső Csilla

Kedvező változások

Nők az ipari szövetkezetekben

A 15 pécsi ipari és szolgáltató szövetkezetben 4700 nő dolgozik. Ők jelentik az összdolgozói létszám 58,7 százalékát. A nők közül 4024-en fizikai munkát végeznek. Az adminisztratív, alkalmazotti állományba tartoznak 635-en, 659-en pedig gyesen vannak. A fizikai dolgozók közül 1059-en szakmunkások.

Mivel a szövetkezetek egymástól lényegesen eltérő tevékenységet folytatnak, különböznek a bérezési formák is. Ma már a fizikai dolgozók 75—80 százaléka teljesítmény alapján kapja bérét. Ennek ellenére a nők átlagbére minden állománycsoportban lényegesen alacsonyabb, mint a férfiaké. Egy vizsgálat eredményeként megállapították, hogy a szakmunkás nők és férfiak közötti keresetkülönbségek egyik fő oka a szakmában eltöltött idő mértéke. A nők többsége később állt munkába. Emellett a végzett munka nehézségi foka, illetve az iparági hovatartozás is alakítja a béreket. A betanított, illetve segédmunkások esetében pedig egyértelmű, hogy a nehéz fizikai munkát a férfiak végzik, s ezt a béreknél figyelembe kell venni. A végrehajtó bizottság és a pártbizottság tagjai egyetértettek abban, hogy a bérarányokat a nők szakmaszerzésével lehet kedvezőbbé tenni.

Jelenleg 528 nő rendelkezik gimnáziumi, közgazdasági és különböző műszaki jellegű középiskolai, illetve 15 egyetemi, főiskolai végzettséggel. A szakmunkás nők száma különösen az utóbbi években emelkedett, amikor egyre több szövetkezet indított önálló felnőtt szakmunkásképző tanfolyamot. Az elmúlt oktatási évben például galvanizáló, női szabó, faszobrász, cipőfelsőrész-készítő, bőrdíszműves, fényképész és könyvkötő szakmákat tanulhattak a nők is. Az 1977—78-as oktatási évben 540 nő vett részt a tömegpolitikai oktatásban. Jelenleg 122-en rendelkeznek marxista—leninista középiskolai, 12-en 5 hónapos pártiskolai, 17-en marxista—leninista esti egyetemi, hatan szakosítói végzettséggel.

A tanulással, iskolai végzettséggel összhangban, változott a nők szakmai, illetve mozgalmi vezetésbe való bevonása. Elsősorban a középvezetői munkakörökben nőtt meg a nők száma. A felsőbb vezetői beosztásokban jelenleg még kevés nő dolgozik. Viszont a vezetői utánpótlási tervekben szép számmal szerepelnek nők, akikre a jövőben számítanak.

Helyet kaptak a lányok, asszonyok a szövetkezetek választott testületeiben is. Jelenleg 42,1 a százalékos a részvételi arányuk.

Az utóbbi években jelentősen javultak a nők munkakörülményei. Alapvető a változás többek között a Pécsi Kesztyű- és Bőrdíszműipari, a Minőségi Ruházati Szövetkezetnél, ahol az új üzemrészekkel együtt korszerű szociális létesítmények is épültek. Több szövetkezetnél viszont szükséges a további javítás.

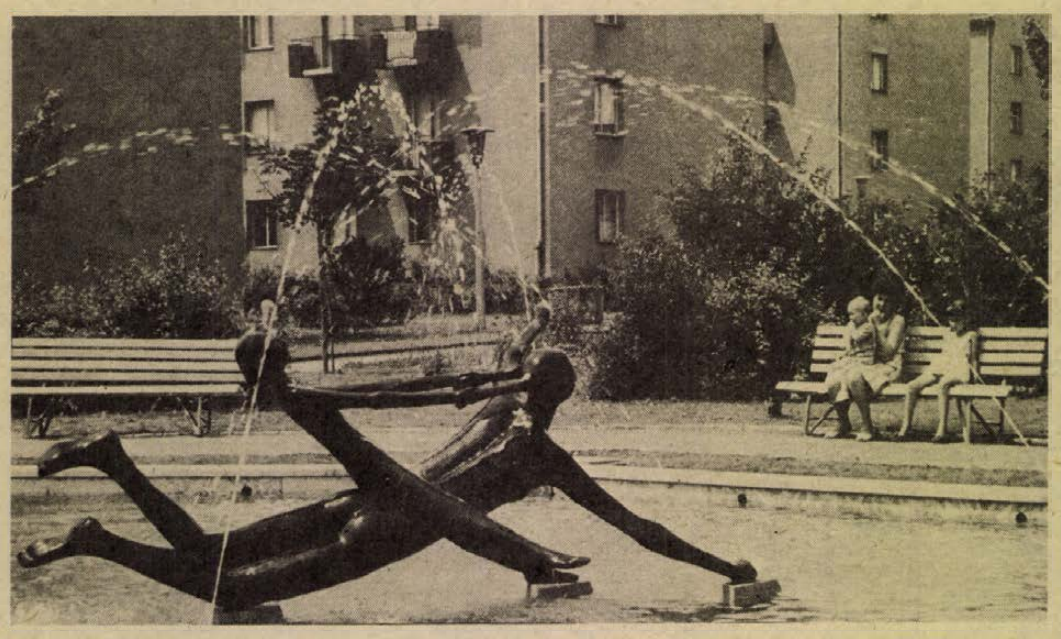

Újmecsekalja Fotó: Marosy Istvánné

Hogyan élünk — hogyan éljünk?

Urbanizációs gondjaink

Gazdasági és társadalmi fejlődésünk egyik csalhatatlan jellemzője a felgyorsult urbanizáció, a városiasodás. Az ország minden területén szaporodnak a lakótelepek, modern városnegyedek épülnek a földszintes, komfort nélküli házak helyébe, s ezzel párhuzamosan jónéhány településünk emelkedik városi rangra. Városaink száma ma már 96 — január 1-től újabb kilenc település kapott városi címet, s vele a városokat megillető juttatásokat. A hazai városiasodás felgyorsult ütemére jellemző, hogy városaink közel egyharmada az elmúlt két évtizedben vált várossá.

A folyamat világjelenség, s mint ilyen, része az általános civilizációs fejlődésnek. A 60-as évek közepén a világ városlakóinak száma elérte már a városon kívül lakó, rurális rétegek számát, s ez az elmúlt másfél évtizedben pedig még tovább nőtt. Megállíthatatlanul és visszafordíthatatlanul. S természetszerűleg összefügg az emberiség anyagi, technikai és szellemi gyarapodásának fő tendenciáival.

A városiasodás lényege ennél fogva rendkívül progreszszív. Ez hazai viszonyaink közt azt jelenti, hogy az urbanizáció része és egyben eredménye — az örökölt korszerűtlen gazdasági és társadalmi struktúrából vagy a demokratizmus fogyatékosságaiból fakadó — tradicionális hátrányaink leküzdésének és a társadalmi felemelkedésnek. Az urbanizációt kompenzációnak is felfoghatjuk több évtizedes „megkésettségünkért", polgári fejlődésünk következetlenségeiért. Vagyis szocialista fejlődésünk során kell pótolnunk azokat a mulasztásokat, amelyeket a korábbiakban az urbanizáció terén is elkövettünk.

Ám az egyértelműen pozitív kép néhány kérdésben megkérdőjelezhető. Az urbanizáció alapvetően progresszív és pozitív folyamatában ugyanis mellékhatások, negatív jelenségek is kialakulnak, a városiasodás tendenciája pedig gyakran társadalmi és gazdasági feszültségek, érdekellentétek közepette érvényesül.

●

Urbanizációs problémáink közül első helyre a mennyiségi növekedéssel kapcsolatos gondjaink kívánkoznak. Sokak elképzeléseiben, szemléletében a város legfontosabb kritériumai mennyiségiek, s ennek megfelelően céljuk egy létszámában, munkahelykínálatában, területi nagyságában egyaránt „nagy" város létesítése. A minőségi követelmények ilyenkor háttérbe szorulnak, és többnyire másodlagosak is maradnak. Napjainkban is tanúi lehetünk elsietett várossányilvánításnak, vagy egy-egy város indokolatlan és előkészítés nélküli területgyarapításának. Előfordul, hogy városi rangot kap olyan település is, amely egyáltalán nem városias, esetenként pedig városkörnyéki falvakat csatolnak ugyancsak városiasításuk nélkül a közeli városhoz. A mennyiségi változás ilyenkor impozáns, pedig minőségi változás gyakran évekig nem történik az újonnan született városban, vagy a városhoz csatolt területeken.

A mennyiségi növekedés dominanciája azt is jelenti, hogy az urbanizáció két oldala, a városodás (a várossá nyilvánítás) és a városiasodás ellentétbe kerül egymással. Hazánkban következésképpen a városodás többnyire megelőzi a városiasodást és a minőségi tényezők (infrastruktúra, szolgáltatás, kulturális centrumok stb.) kiépítése óriási erőfeszítéseket igényel a már városi rangra emelt településektől és jelentős anyagi ráfordítást az államtól. S valószínű, hogy minél nagyobb a városodás és a városiasodás közötti szakadék, annál nagyobb feszültségekkel jár a megoldás keresése a városlakóknak és a város vezetőinek egyaránt. Az ideális természetesen az lenne, ha a városodás és a városiasodás egybeesne, vagy legalábbis közel azonos szinten járna.

●

További gondokat, feszültséget jelent az urbanizációban a városoknak és vidéküknek kapcsolata. Erdei Ferenc azt remélte, hogy szocialista társadalmunkban lehetővé válik városaink és vidékük harmonikus fejlődése, azaz, hogy a városkörnyék, az agglomeráció nemcsak munkaerő forrása lesz a városnak, hanem a kölcsönösség, a közös érdekeken alapuló együttműködés jellemzi majd őket. Városaink többségét ezzel szemben jelenleg sokkal inkább foglalkoztatja az, hogy a városon belüli gondokkal (lakásépítés, infrastruktúra, szolgáltatás stb.) eredményesen megbirkózzék, mintsem hogy a városkörnyéket megfelelő módon civilizálni tudja. Budapest példáját említhetjük: a fővárost körülvevő Pest megye civilizációs mutatói alapján (a lakások színvonala, a szolgáltatás, az egészségügy, az oktatás stb.) megyéink rangsorában az utolsók között áll, közvetlen vonzáskörzetének, a budapesti agglomerációnak — ahonnét naponként 100 000 bejáró dolgozó utazik fővárosi munkahelyre — civilizációs mutatói pedig még Pest megyénél is jóval rosszabbak. Igaz, megindult már az agglomerációs tervezés és születtek már rendezési elképzelések is, de ezek a jelenlegi helyzeten csak fokozatosan változtatnak.

A vidéki ipartelepítéssel iparunk területileg arányosabbá vált. Félő azonban, hogy vidéki ipari központjaink (és városaink) a budapesti agglomerációhoz hasonló fejlődési vonalat követnek majd. Azaz a város és vidéke kapcsolatában továbbra is a munkaerőszolgáltatás szempontjai dominálnak, s a kölcsönös érdekeken alapuló együttműködés — amelybe a városkörnyék civilizációs fejlesztése is beletartozik — várat magára.

Az urbanizációs gondok, feszültségek sajátos területét jelentik a városiasodást kísérő életmódbeli változások. E változások az urbanizációhoz hasonlóan alapvetően pozitívak, de nagyon gyakori negatív jelenségeket is kiválthatnak. Közismert példája ennek a faluról közvetlenül városba települő család, amelynek tagjai az új ingerek befogadására és az új környezet „elviselésére" különféle módon reagálhatnak. Előfordulhat olyan értékvesztés vagy -csökkenés, amelynek következménye az ún. deviáns magatartások (a család szétesése, alkoholizmus, fiatalkorú bűnözés stb.) kialakulása. Az emberek túlnyomó többsége természetesen képes arra, hogy elviselje az életmód radikális változásának következményeit, de ez igen nagy erőfeszítéseket igényel. Szerencsés esetben a faluról városba települő a városban is hasonló miliőbe kerül (pl. ha kertes családi házból egy városi, kertes családi házba költözik). A többség azonban — mint tudjuk — inkább lakótelepekre kerül, magas házakkal zsúfolt „alvó-városi" környezetbe, másfél—kétszobás lakásokba, ahol a falu zártságát felváltja a lakótelepi zártság. Ez utóbbi még azok számára is nyomasztó lehet, akik kertvárosi lakásukból, házukból költöztek modern lakótelepeinkre. A lakótelepek egyhangúságát, lehangoló ridegségét, zsúfolt beépítettségét gyakran szoktuk idézni különböző fórumokon. Mindez különböző környezeti ártalmakkal jár, melyeknek életmód-romboló következményei igen súlyosak lehetnek.

●

Természetesen a mai lakáshelyzetben a lakótelepi lakás a többség számára — az albérletben, komfort nélküli lakásokban töltött évek után — kedvezőbb lehetőséget, az urbánus életforma keretét jelenti, és jelentős előrelépést a korábbiakhoz képest. De felvetődhet a kérdés, hogy mai, modern lakótelepeink meddig maradnak modernek; a lakáshelyzet javulásával párhuzamosan nem indul-e meg nálunk is egy zöldövezetbe, városkörnyékre, sőt falvakba visszavezető folyamat? S ha igen, akkor nemcsak az vethető fel, hogy mi lesz lakótelepeink sorsa, hanem sokkal inkább az, hogy — az el- és visszavándorlást megelőzendő — több gondot kellene fordítani a városkörnyék fejlesztésére.

Ma az urbanizáció legáltalánosabb formája a városokon belüli urbanizálás, amelyet többnyire még mindig a városodás előz meg. Azaz, az embereket városokba tömörítjük és ott teremtjük meg környezetük urbanizálásának feltételeit. E fontos folyamat mellett kár lenne elhanyagolni annak lehetőségét, hogy az urbanizáció feltételeit is közvetíthetjük a kisebb településekre.

Bőhm Antal

A fecsegők fékentartása

Sokszor említjük, milyen fontos a tett és a szó harmóniája. Ez vitathatatlan, s már egymagában is megadja a szavak hitelének súlyát, jelentőségét. A párt, az ország vezetői gonddal őrködnek ezen, még a velünk egyáltalán nem rokonszenvezők is elismerik, hogy nyugodtság, megfontoltság jellemzi megnyilatkozásainkat. Akkor hát rendben is van minden e tekintetben? Ezt azért nem merném állítani, s az alábbiakban éppen azon jelenségeket venném elő, amelyek kikezdik a szavak tekintélyét.

Mire jó a beszéd?

Nagyon tisztelem azokat, akik röviden tudnak beszélni. A szabatos, tárgyilagos, mondhatni: köntörfalazás nélküli stílusnak meggyőző ereje van. Egy találó megállapítás szerint a nyelv, a beszéd nem csupán arra jó, hogy segítségével valamit közöljünk, hanem arra is, hogy valamit elhallgassunk. Más szavakkal, a nyelv segítségével ki lehet fejezni gondolatokat, sőt elfedni gondolatokat, vagy éppenséggel a gondolkodást helyettesíteni. Aki szóáradatot zúdít másra, az tényleg fáraszt, bódít. Nyilván ecsetelnem sem kell, milyen tantaluszi kínokat kénytelen elszenvedni az ember, ha balsorsa hosszú, szétesö és terméketlen beszélgetésbe, tárgyalásba sodorja, ha szószátyárral van dolga. Pontosabban, ha a szószátyárok valamelyik típusával kerül össze.

Tudniillik nem egy van ilyen. A múltkor eljártam egy ügyben. Az illető, az íróasztal mögött, elővette az aktacsomagot, tétován lapozgatott benne, tekintete a semmibe révedt, de azért csak újra és újra rákezdte: „Az a véleményem, hogy..." És látszott rajta, hogy még saját maga sem tudja, mi a véleménye, ám csak beszélt, s k. o.-val győzött is, mert még én szabadkoztam a végén, hogy majd visszajövök egyszer, talán, ha megengedi. Ez a szellemi tespedés képviselője. Van aztán másfajta szószátyár is, saját hangjának imádója. Amit tömören is ki lehet fejezni, olyan bő lére ereszti, hogy elmerülsz benne, alvajáró leszel tőle magad is. Amikor valaki a mondanivalót elnyújtja, mint a rétestésztát, s „agyonbeszélni" próbál, nagy baj, mert elsikkad, eltorzul a lényeg. Nem csupán a figyelem koncentrálása nem sikerül, hanem az energia és az akarat összpontosítása sem.

Mit mondott a főnök?

Ennyit a szószátyárkodókról, a szó tekintélyének, hitelének megtámadóiról. Remélem, nem ér a szószátyárság vádja, s a legtöbb esetben jóindulatú, de bőbeszédű emberek sem veszik zokon, ha ezzel kapcsolatban az a típus is pellengérre kerül, amellyel szintén gyakran találkozunk, s amely még több kellemetlenséget, zűrzavart tud okozni, ezért természetesen szigorúbb szavakat érdemel.

Ezek a fecsegők.

Mindannyiunk ismerőse a javíthatatlan fecsegő, aki mindent tud, mindent tisztábban lát, mint mások. Ismerjük a buzgó folyosói hírharangot, aki állandóan jól értesülten, szenzációkkal nyugtalanítja környezetét. Mit mondott a főnök? Miről beszélgetett az igazgató a párttitkárral az autóban, a gépkocsivezető csak tudja, igaz? Ki megy és ki jön? S ez még hagyján. A munkahelyi fecsegőket szerencsére könnyebb utolérni, mint a sánta kutyát, s a legtöbbjüket hamar kiismerik, gyorsan elveszítik hallgatóságukat és hitelüket. De vannak ártalmasabbak is. Azok, akik politikai tippekkel, felelőtlen szóbeszéddel traktálnak mindenkit, aki csak elébük kerül, s nemritkán „hanyagul" elrejtve, állítólagos magas informátorokkal próbálják fémjelezni badarságaikat.

Érdemes lenne egyszer részletesen kidolgozni a fecsegők természetrajzát. Bizonyára nem kis százalékuk már alapjában rosszindulatú ember, abban a zavarosban akar halászni, amit ő kavart fel. Vannak aztán mások, akiket jellemük gyengesége, törtetése, nyüzsgésre, fontoskodásra való hajlamuk, esetleg érvényesülési vágyuk, anyagi vagy vélt erkölcsi előnyök ilyen módon való elérése sarkall. S mert ez igaz, s mert a fecsegés — tessék csak megfigyelni — nagyon sokszor a tehetségtelen, sikertelen emberek kísérletezése, s ezen továbbmenve jogos a feltevés, hogy vannak, sajnos, nem kevesen, akik azért fecsegnek, mert buták. Ha már másban nem tudnak kitűnni, legalább a fontos emberek pózában akarnak tetszelegni, többnek, okosabbnak látszani másoknál. Buták, de nem veszélytelenek. Együgyűségük, látszólagos jámborságuk néha valóságos ajánlólevél, s hihetővé teheti, amit állítanak.

Mi az ellenszer?

A kárt, a veszélyt sohasem szabad lekicsinyelni. A fecsegők kikezdik a rendet, a fegyelmet, zavarják környezetükben a tisztánlátást. Kedvelt módszerük a vezetők félvállról való emlegetése, ócsárlása. Nem véletlen, hogy az ilyen gyenge jellemű emberekkel megvert munkahelyen idővel meglazul a fegyelem, nyugtalanabb, bizalmatlanabb lesz a légkör. Nem lehet szemet hunyni ilyesmi felett, ez merénylet a szavak aranynál is értékesebb és fontosabb hitele ellen.

Hogy mi az ellenszer? Nem titkos a kettős recept. Az egyik, az, hogy mindenütt olyan egészséges közszellemet kell kialakítani, amely nem ad életlehetőséget a fecsegésnek, amelyben a sületlen locsogás mindig nevetség tárgya. De a másik orvosság nem kevésbé fontos. Az, hogy a munkahelyeken a dolgozók rendszeres, kellő tájékoztatásával húzzák ki a talajt az akár rosszindulatból, akár ostobaságból fecsegők lába alól. Ha egy kollektívában felnőttként bánnak a dolgozókkal, nem ködösítenek előttük, elmondják nekik, ami feladataik teljesítéséhez és nem utolsósorban jó közérzetükhöz kell, feleslegesen nem titkolóznak, nem marad ok sugdolózásra.

Nem is mondanám azt, hogy mindez alapvető kommunista feladat. Természetesen az is, a kommunistáktól ebben is elvárható a példamutatás. De a nyugodt munka, a mai megsokasodott teendők zavartalan elvégzése lehetetlen minden józan gondolkodású ember törődése nélkül, hogy egyrészt tért hódítson az idővel takarékoskodó, a szóvirágok ködét nem tűrő, szabatos, a dolgokhoz valóban hozzászóló, az ügyet gazdagító beszéd, másrészt a kombinációknak, felelőtlen ferdítéseknek, felesleges jólértesültségeknek elejét vegyék. Tapasztalatok szerint a legtöbbször elég ehhez, hogy a fecsegőket azonnal, mindenütt leintsék, elszigeteljék, oktalan állításaikat megnyugtató, eligazító, világos szavakkal megcáfolják.

Kőszegi Frigyes

Televízió

Hogyan kell aranyat mosni?

Az év első nemzetiségi műsora január 17-én este 19 órakor jelentkezik a II. műsorban. Az első negyedóra német nyelvű lesz, s ez állandóvá válik a következő havi műsorokban is. A műsor szerkesztői igyekeztek igazi magazin jelleget kialakítani; a német blokk egy pilisvörösvári újévi köszöntővel kezdődik. A „Deutscher Kalender 1979"-re is felhívják a nézők figyelmét. Az adás arra vállalkozik, hogy bemutassa, miként lehet iskolai keretben, de iskolán kívüli tevékenységgel a nemzetiségi kultúrát igen magas fokon ápolni. Ezt a babarci úttörő fúvószenekar és a pilisvörösvári német gyermektáncegyüttes példája erősíti, akik együttműködése is példamutató. A békéscsabai nemzetiségi úttörőfesztiválon mindkét csoport nagy sikerrel szerepelt, azóta szorosabb barátság fűzi egymáshoz őket.

1978. december 11-én Pécsett járt a Szlavónia–Baranya területi pártbizottság delegációja. A delegáció vezetője Janko Pocsucsa elvtárs, a „Nas ekran" kamerája előtt nyilatkozik a két testvérmegye – Baranya megye és Szlavónia–Baranya – 15 éves sikeres együttműködéséről.

Forgatócsoportunk az ősszel a Zala megyei Tótszerdahelyen járt. Az általános iskolai gyermektánccsoport műsorán kívül egy érdekes embert is lencsevégre kapott. Fábrics Balázs bácsi a két háború között ugyanis aranymosással foglalkozott. Őt szólaltatta meg „mezítlábas" riporterünk, Frankovics György. A műsor rendezője Farkas István. A televízió II. programja szerdán, 17-én sugározza 19 órakor a félórás nemzetiségi magazint.

P—W.

Opera

Don Giovanni a Pécsi Nemzeti Színházban

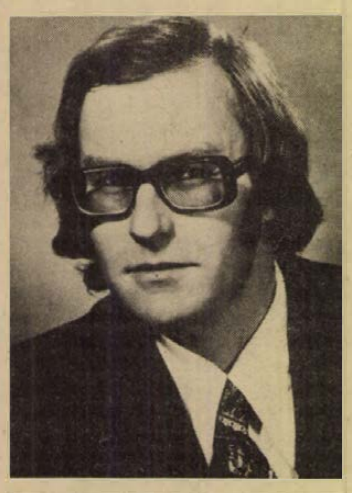

Csütörtökön, január 18-án felújítják Mozart: Don Giovanni című operáját a Pécsi Nemzeti Színházban. A felújítást az eredeti bemutatót rendező Kertész Gyula, a Debreceni Csokonai Színház rendezője állítja színpadra, vendégként. Ugyancsak vendégként, Berczelly István, a Magyar Állami Operaház magánénekese alakítja a címszerepet. A további szerepekben Németh Alizt, Eszéki Zsuzsát, Marczis Demetert, Kovács Zoltánt és Szabadits Juditot láthatjuk-hallhatjuk. Az énekkart Károly Róbert tanította be, a zenekart Hirsch Bence vezényli. Képünkön: Berczelly István.

Rádió

NŐK NEGYEDÓRÁJA (hétfőn, 17.30.) Nógrádi Erzsébet, a műsor szerkesztője elmondotta, hogy a családpolitika legidőszerűbb kérdéseit állította az adás középpontjába. Ezt szolgálja az a beszélgetés, melyet Jóriné dr. Kiss Magdolna filozófussal folytatott, aki részt vett a baranyai falvakban élő családoknál végzett szociális felmérésben, és nyilván sok érdekes tapasztalatot gyűjtött. A másik téma mottója ez lehet: „Tegyünk többet azokért, akikért tenni mindannyiunknak legszemélyesebb kötelessége". Az öregekről van szó, akikről való fokozott gondoskodást mutatja a január 1-én életbe lépett határozat a nyugdíjak rendezéséről és azok az intézkedések, melyek az örgek közétkeztetéséről, otthoni gondozásáról ugyancsak az ő javukat szolgálják. Minderről a Kassa utcai öregek napközi otthonában tett látogatás nyújt tájékoztatást. A Nők negyedórájának januári adásában is jelentkezik a népszerű „Kirakatnéző", mely színesen, vonzóan ad tanácsot a vásárolni szándékozóknak.

MUNKÁSŐRKÖRLETBEN (kedden, 17.30.). A riportműsort készítő Kovács Imre mondta: A Baranya megyei munkásőr alakulatok közül az elmúlt évi szocialista versenyt a szigetvári Tömpe József önálló század nyerte meg, így ez a kollektíva vehette át a megyei parancsnokság serlegét. Mi a titka jó munkájuknak? Erről beszélgettünk az immár országosan híres hagyományőrző szobában, amely Szigetvár egyik múzeumának is tekinthető. Ezen kívül bemutatjuk a riportban az első szigetvári női munkásőrök egyikét, Mészáros Klárát is.

EGY FEDÉL ALATT (szombaton, 17.05). Amolyan ismerkedési estnek szánták a műsor kitalálói, szerkesztői, riporterei ezt az adást azok számára, akik a 25 emeletes magasházban laknak, egy fedél alatt, és alig ismerik egymást. E ház lakóinak életét, gondjait mutatja be a műsor, melynek nyilvános felvétele január 15-én, hétfőn este 6 órakor kezdődik a Szliven étteremben. Itt lehetőség lesz tehát arra, hogy a lakótársak megismerjék egymást, elmondják kérdéseiket, problémáikat, melyekre a műsor vendége, Czente Gyula, Pécs megyei város Tanácsának elnöke, munkatársaival együtt, a helyszínen válaszol.

A nemzetiségi műsorok jelentős feladata a napi rendszeres információn túl a népi értékek, hagyományok ápolása, terjesztése. Ezt a célt szolgálja a hétfői szerb-horvát adásban Vargha Dezső levéltáros írása, mely a magyar—horvát daloskapcsolatok történetéről szól. Ugyancsak népi kincsek nyomában indul el hétfőn Gráf Vilmos, amikor az alkalmi mondókákat ismerteti a német adásban. Kedden mohácsi körsétát ígér a német műsor, szerdán a baranyai kisközségek közül a horvátok lakta Birjánba látogat el a szerb-horvát adások riportere. Reil József a tsz-tagok téli foglalkoztatásáról beszélget a csütörtöki német műsorban, pénteken a palotabozsoki vegyeskar próbájára látogatnak el. Ugyanezen a napon a Somogyban élő horvátok életét mutatja be zenés riportműsor. Szombaton Pécs és Eszék együttműködésének tíz esztendejéről készítenek mérleget, és felcsendülnek 1978. legnépszerűbb jugoszláv slágerei.

Filozófusnő a családkutatásról

Képzőművészet



A szabadkai Szilágyi Gábor Őszi hangulat című képe
Fotó: Dr. Lajos László

A Pécsi Grafikai Műhely tárlata

Árusítás részletre a helyszínen

A Pécsi Galéria januárban rendezi meg a Pécsi Grafikai Műhely kétévenkénti szokásos kiállítását, amely megismerteti a nézőket a Műhely tevékenységével, számot ad az elmúlt bemutató óta eltelt munkáról. A kiállításon 21 alkotó vesz részt, 13 magyar (10 pécsi, 1—1 győri, budapesti, nagykanizsai), valamint 8 külföldi (2 jugoszláv, 6 lengyel) mintegy 73 alkotásával. A különböző grafikai eljárásokkal (litográfia, rézkarc, relieflinó, linómetszet, aquatinta, szerigráfia) készült művek is sajátosságot adnak az 1979. évi kállítási programnak. Az egyéni szemlélettel készült művek biztosítják a bemutató sokszínűségét. Érdekes kezdeményezés, hogy a Képcsarnok Vállalat a magyar művészek műveit a kiállításon árusítja, így a közönség már a helyszínen — ugyanolyan feltételek mellett, mint az üzletben — azonnal hozzájuthat a megtetsző művekhez.

A kiállítást Tóth Sándor koreográfus, a Pécs Balett igazgatója 1979. január 19-én, pénteken délután 3 órakor a Pécsi Galéria Színház téri kiállítótermében nyitja meg. Nyitva: 1979. február 12-ig, naponta 10—18 óráig, kedd szünnap.

P. S.

Mit? Hol? Mikor?

Pécs, Ifjúsági Ház: Január 14-én, vasárnap 18 órakor kezdődik a Szélrózsa Klub ez évi első foglalkozása, melyben többek között a Gammapolis — a legutóbbi, külföldön megjelent Omega nagylemez anyagának bemutatása is szerepel; Riskó Géza beszélget Benkó Lászlóval, az Omega együttes vezetőjével.

Január 16-án, kedden 19 órakor Havannai mozaikok címmel Tám László diaporáma-estjét tekinthetik meg az érdeklődők. Szerdán és csütörtökön 19 órai kezdettel az IH Amatőr Színpada utolsó alkalommal mutatja be a Diákszínház keretében Molière: Fösvény c. komédiáját. Szombaton 17.30 órakor kerül sor Simon Géza Gábor jazztörténeti sorozatának utolsó előadására. Ez alkalommal Arthur Briggs, Django Reinhardt, Georgij Garanyan, Albert Magelsdorff, Zbigniew Namyslowski, Jiri Stivin, Bosko Petrovics, illetve Buttola Ede, Len Hughes, Chappy, Filu, Szabados György, Vajda Sándor és a Benkó Dixiland Band felvételei kapcsán az európai jazzal ismerkedhetnek meg a hallgatók. S végül január 21-én, vasárnap 18 órakor Riskó Géza beszélget Maracskó Tiborral, a Montrealban szerepelt magyar öttusa-válogatott tagjával. A műsor keretében olimpiai filmek vetítésére is sor kerül.

Nevelők Háza: 17-én, 19.30 órakor „Mindenütt csak kék az ég"... címmel tartja előadóestjét Váradi Hédi Kossuth-díjas, kiváló művész. Zongorán közreműködik: Lelkes Péter.

Doktor Sándor Művelődési Központ: január 14-én és 21-én délelőtt 10 órakor a Bóbita Bábegyüttes adja elő Rodari—Tarbay: Hagymácska c. mesejátékát.

Cirkusz

A pesti Kamara Varieté a pécsi gyerekeknek

Gyerekeknek rendezte ezt a műsort a Magyar Cirkusz és Varieté, Pesten. A fővárosban a Kamara Varieté-ben játszották, de olyan sikerrel, hogy annak híre a nem fővárosi műsorszervező intézményekhez is eljutott. Hiszen most, 1979. elején a Nemzetközi Gyermekév kezdődik. Így aztán a Magyar Cirkusz és Varieté megszervezett-megrendezett egy minicirkusz előadást. Olyat, hogy a színpadméret tekintetében kicsi művelődési házakban is bemutathassák. Ezzel az iskoláskorú gyerekek és az őket kísérő felnőttek egyaránt érdekes műsorral jönnek Pécsre is, a meszesi József Attila Művelődési Házba. Kedden, január 16-án, délelőtt 10 és délután 3 órakor rendeznek egy-egy előadást.

Kóstolónak néhány cím a műsorból: Laci bohóc köszöntője, Humor a görgőn, Énekverseny Laci bohóc vezetésével, A varázsdoboz, Bohócvezette KRESZ-vetélkedő. A Karády Béla rendezte előadáson diavetítés is lesz.

Szórakoztató zene

Zenekarcserék, új zenekarok Pécsett

Ilyenkor év elején, ha betérünk egy-egy szórakozóhelyre, gyakran megüti fülünket az új zene hangzása. Új zenekar játszik az étteremben, a presszóban, kicserélték a dobost, a zongoristát, máshova szerződött az énekesnő. Új arcok, új nevek, s velük együtt az új remény: idén minden jobb lesz, mint tavaly.

– Valóban így lesz? – tettük fel a kérdést Bornemissza Gézának, az Országos Szórakoztatózene Központ megyei kirendeltség vezetőjének.

– A változásokat úgynevezett prolongációs tárgyalások előzik meg minden évben. Ezeken a tárgyalásokon az adott zenészállomány művészi, létszámbeli ismeretében a vendéglátóipar igényei és a mi munkaerő-gazdálkodási szempontjaink alapján kialakul az az optimális váltási lehetőség, amely mindenképpen a vendégek jobb szórakozását célozza. Előfordul, hogy egy zenekar bizonyos tagcserével teljesen felfrissül, másutt az egész zenekar áthelyezése eredményez pozitív változásokat. Sok esetben maguk a vendéglátó egység vezetők kérik a változást, esetleg profilváltozást is. Például tánczene helyett sramli zenét, cigányzene helyett tánczenét stb. Talán éppen a vendégek javaslata, igénye alapján.

– A szórakozni vágyók hol, milyen zenekarokat és énekeseket hallhatnak az új évben?

— Pécsett, az Olimpia étteremben továbbra is Dörömböző Géza népi zenekara muzsikál, Bizó József nótaénekessel. A város egyedüli éjszakai műsoros mulatójába (Olimpia presszó), Kovács József triója szerződött. Tamburazene helyett idén Járóka József cigányzenekara szórakoztatja az uránvárosi Mecsek étterem vendégeit. Kállai Lajos zenekara a Kazinczy Éttermben muzsikál, az Aranykacsában pedig továbbra is tamburazene szól. Sramlizenét játszik a dömörkapui menedékházban a Komlódi trió, univerzális tánczenét a Fenyves Szálló éttermébe szerződtetett Nemrava–Sárközi együttes, valamint a FEK étterem új zenekara Hidasy Sándor vezetésével.

– Hangulatos tánczene várja a vendégeket az Üdülő bárba (Beszterczei–Bozsó duó) és a FEK presszóba (Hermann–Szabados duó). A Szliven Étteremben Kész József triója élén Csonka Anna énekel. A Pannonia Éttermben továbbra is az Altorjai–Várnai–Bogyó trió, a Mecsek cukrászdában pedig Hergert János kvartettje játszik modern tánczenét. A Hullám étteremben az egykori Kaudium együttesből alakult Cseke-trió műsorát hallhatjuk, a patinás Nádor étterem zenekara is átalakult. Itt – Babári Pál felgyógyulásáig – a Révész trió és Bornemissza Mária zenéjére szórakozhatunk. A Szőlőskert zenekara nem változott. Tihanyi Gyula együttese ötödik éve játszik a hangulatos étteremben.

Az oldalt összeállította: Földessy Dénes

Könyv

Szeretők és házastársak

Különös, érdekes könyv jelent meg a közelmúltban a Magyar Tallózó sorozatban, a Magvető Kiadó gondozásában. Régi, boldog és boldogtalan szerelmek, házasságok, szakítások tárulnak föl az olvasó előtt, aki ezt a kötetet lapozgatva, elődeink szerelmes leveleibe belebeleolvas.

A levél a legintimebb műfaj, de ebből a kötetből nem a funkciótlan intimitás árad: ez a gyűjtemény ma már történelem és irodalomtörténet — szerelmeslevelek tükrében. Ahogy az egyik levélben Karinthy Frigyes írja: „Hogy mi lesz? Az elejét látom. Csak a közepét nem látom, a végét is látom. Iskolában fogják tanítani a mi dolgunkat, fiam, az a gyanúm. Érettségi tétel leszünk."

A levelet nem is a kronologikus sorrendben, nem is szerzők szerint csoportosítva nyújtják át az olvasóknak. Időrendben ide-oda ugrálva, jellege szerint került együvé például Krúdy Gyula és Barcsay Ábrahám egy-egy levele. Tartalmaz a könyv olyan írásokat is, melyek egy harmadik személyhez szólnak, ám témájuk szerint idekívánkoztak.

A levelek hol lelkesítőek, hol kiábrándítóak, hol pedig megrendítőek. Hogyan is írja előszavában Mészöly Miklós?

„Akár az éjszakai ég epikája: neves és névtelen csillagok ragyognak, megremegnek, vibrálnak. S végül is kiszámíthatatlan, hogy melyik zuhan le.

A szeretőké? A házastársaké?

Mintha mindegy is volna. Amire visszaemlékezni érdemes: ha „Ébren maga van csak az egy szerelem."

d. cs.



Victor Vasarely

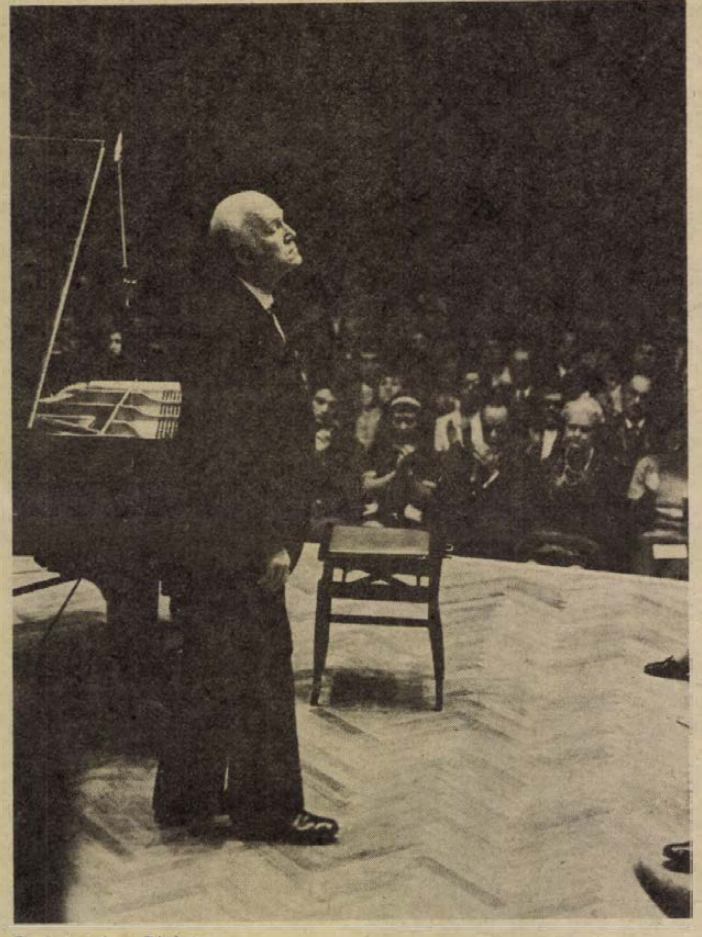

Szvjatoszlav Richter



Gilbert Bécaud

VILÁGHÍR

Jó dolog a világhír? Kérdezzünk csak meg egy pályája kezdetén tartó táncdalénekest, biztosan igennel fog válaszolni. De egy fiatal matematikus, egy középkorú könyvelő feltehetőleg ugyanígy felelne. Ámde kérdezzünk meg egy világhíres öreg tudóst, írót vagy muzsikust is. Az egyik hegyi faluba menekül a híre elől, a másik filozófiába, a harmadik csak fáradtan tűri...

A világhír tehát se jó, se rossz, mindenki törekszik vagy vágyik rá, de aki elérte, ritkán büszke ettől. Talán azért, mert a világhír relatív értékű. Kalandorok, háborúcsinálók, véreskezű diktátorok is elérték, de rövidebb-hosszabb időre megszerezhető távordító-világbajnokságokkal, valakinek a lepuffantásával, botránnyal, szerencsés véletlenek egybejátszásával. Ki híresebb, Arisztotelész, vagy Néró? Lee Oswald vagy Szentgyörgyi Albert? Ha meg még a hírközlő eszközök káprázatos sokaságára, menedzserek ügyességére, reklámhadjáratokra gondolunk...

És mégis: a világhírrel való közvetlen találkozás az emberek többségének „felejthetetlen" élmény. Megbizsergeti az agyat. Föllobbantja a szürke hétköznapot. Ábrándozásra késztet. Az ember úgy érzi, azok a képletes reflektorok, amelyek a világot pásztázzák –, hogy amire rávilágítanak, az MINDENKI számára látható legyen – azok most őt is megvilágították. Zavartan hunyorog ebben a szimbolikus fényben, kicsit kihúzza magát, megnyalja a szája szélét. Legjobb oldalról igyekszik mutatni az arcát. Néha kicsit zavartan elmosolyodik. Magában összehasonlításokat tesz. Mi lenne, ha ő állna ott... Ha neki kellene... Talán kicsit meg is borzong: micsoda kockázatos dolog, micsoda strapa. Esetleg kifütyülik az embert. Miért ne? Megtörtént már. De ha nem, hát akkor is... Egyik város, másik város, szállodák, egyforma reggelik, virágok, rajongók, autogramok, vonat, repülőgép, autó... Lakik egyáltalán valahol ez az illető? És a világhírrel találkozó talán azzal ballag haza, hogy hát szó, ami szó, szép dolog a világhír, de az se kutya, hogy az ember este papucsba bújik, kényelmesen megvacsorázik, megiszik egy fröccsöt a tévé előtt, s legföljebb elábrándozik róla, hogy ma már híres énekes is lehetne, ünnepelt hegymászó, nyilatkozó politikus, ha ugye időben meggondolja magát...

Lehet, hogy a világhírű embereknek egyik város olyan, mint a másik. Ámbár néha nem az, a világhírű emberek is emberek, ők is gyűjtik az emlékeket. De az biztos, hogy róluk a többi emberben marad valami emlék ott, ahol megfordultak.

Lám, itt vannak néhányan a híresek közül, akik egy estére vagy kettőre megfordultak mifelénk. Emlékszünk rájuk? Mindnyájan hoztak valamit ide is, valami emlékezetest. Muzsikát, látványt, nosztalgiát, vidámságot, szórakozást. Az egyéniség varázsát.



Kobayashi Ken-Ichiro



Suzi Quatro

Dr. Lajos László felvételei

JELENKOR

IRODALMI ÉS MŰVÉSZETI FOLYÓIRAT—1979

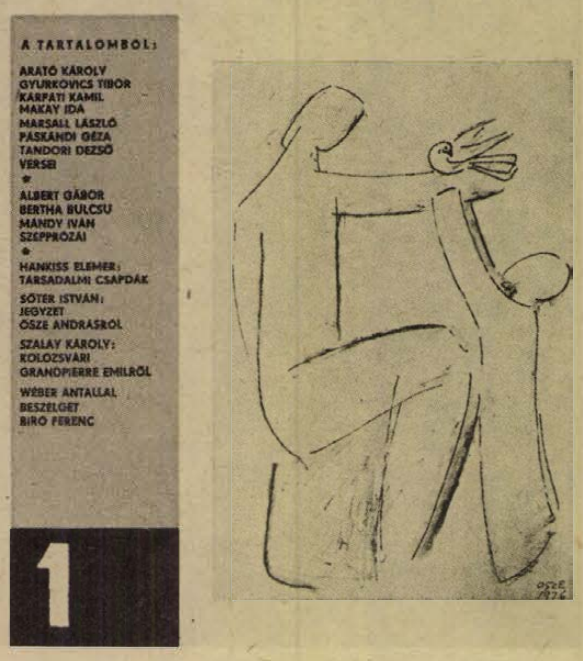

A Jelenkor januári száma

A Pécsett szerkesztett irodalmi és művészeti folyóirat új számának lírai rovatában többek között *Arató Károly, Gyurkovics Tibor, Kárpáti Kamil, Makay Ida, Marsall László, Páskándi Géza* és *Tandori Dezső* költeményeit olvashatjuk.

A prózai írások sorában *Albert Gábor, Bertha Bulcsú* és *Mándy Iván* elbeszélését, valamint *Thiery Árpád* szociográfiájának új részletét közli a folyóirat.

A *Kilátó* című új rovatban *Hankiss Elemér* Társadalmi csapdák c. írása kapott helyet. Az *Irodalomtudósaink fóruma* sorozatában *Wéber Antal*lal beszélget *Biró Ferenc*.

A művészeti írások között figyelmet érdemel *Sőtér István* jegyzete Ősze András hazai kiállításairól, valamint *Bécsy Tamás* beszámolója néhány budapesti színházi előadásról.

Arató Károly

Körbenéző

Bomló legendaszirtek,
foszló mesevidékek
után láthatártöredékek!

Fecskefrakkos napok
althangú tájon
tapasztalások huzalain
kottázzák komolyságom.

Nem ugyanaz

Mosolyogva az igazért —
micsoda fürge a toll!

Az igazságért mosolygósan —
mennyire lassul a toll!

Nincs mese

Halló Grimm-testvérek elő elő
A képernyőn Chiléből
puskacső valahonnan
Falhoz állított fogat mosó mackó
Összerogy a mese
Hever a fogkefe

Kérdések

Falazni udvariasságért — minek?
Forrót hideggel hűteni — miért?

Hideget forrónak hitetni — hogyan?
Bókolni langymosolynak — meddig?
Minek? Miért? Hogyan? És: meddig?
Míg érdekek egymást nem metszik!

Míg Emberke föl nem kajabál,
mert végül mindig Ő,
aki metszéspontjukban áll.

Bertha Bulcsú

Bajtársi találkozó (RÉSZLET)

Vargyas Lajos deresedő bajszú, mokány férfi volt, a hetvenet már biztosan elérte. Rokonhoz illő melegséggel fogadta Dudás Tibit és a barátait is. Az egész hadviselt társaságot levezényelte a pincébe, s a legtekintélyesebb külsejű hordóknál megállt, szippantott belőle egy hébérrel, aztán a poharakba csurgatta. A fiúknak ki kellett volna találni, hogy melyik hordóban milyen bor van. Kudarcba fulladt a játék, mert a rizlingre azt mondták, hogy zöldszilváni, a furmintra, hogy hárslevelű, egyedül az ezerjót találták el, azt is Dudás Tibi segítségével. De a kóstolgatás, találgatás közben lenyeltek három-négy pohár bort, s a legjobbnak vélt rizlinggel, amiből Vargyas Lajos négy üveget megtöltött, emelkedett hangulatban vonultak fel a szobába, és leültek a kecskelábú asztal mellé. A régimódi, kicsi ablakon át a hegy lábánál elterülő mezőre lehetett látni. Az erdőből lassan előszivárgott a köd, s vékony lepedőként terült a szántásokra. Az erdő és a hegy között egy Rába-Steiger szántott. Bekapcsolt reflektorokkal világította meg maga előtt a földet. Amíg Tóth Bence az ablakon át az alkonyi mezőt bámulta, az asztal mellett valaki rázendített a „Jól van dolga a mostani huszárnak" kezdetű dalra, aztán jött a „Márványkőből", majd a „Százados úr, ha felül a lovára", és sorban a többi, míg rekedtre nem ordították magukat. Akkor aztán megitták a két pohárral, és Koncz Bálint hangos nevetésre fakadt. A térdét csapkodta, majd felállt és mesélni kezdett:

– Emlékeztek, amikor a Holczer Feri a gyakorlat végén lemaradt az oszloptól és Halas helyett Pestnek vette az irányt? Páncélozott harcijárművével szépen végigkocogott a székesfővároson. A rendőrök leállították a forgalmat, és szabad utat biztosítottak neki. Megállt a mutterjáék háza előtt és enni kért. Holczer mama sütötte a hemendekszet, a Feri meg nyakalta a sört, míg csak ki nem fogyott a hűtőből. A zűr akkor kezdődött, amikor Holczer papa is hazajött, s már az előszobában megszólalt csodálkozva: „Te anyu, egy tank áll a ház előtt. Akkora csődület van kint, hogy a házmester rendőrt akar hívni." Amikor aztán a szobába lépett, mindjárt látta, hogy honnan van a tank.

– Nem ez az érdekes.

– Hát mi az érdekes?

– Másnap.

– Mi volt másnap?

Dudás felröhögött.

– Nem emlékszel már? Álltunk az udvaron, javában tartott az eligazítás, amikor begurult az udvarra a vasdoboz. Megállt a sor előtt, aztán előmászott belőle Holczer. Homály főhadnagy csaknem elájult.

– De jelentkezett – szólt közbe Koncz.

– Jelentkezett. „Holczer tizedes..." Hogyan mondta? Már nem emlékszem. Nem is lehetett hallani, akkora volt a röhögés.

Ittak, aztán Papp Jóska szólalt meg.

– Ennél csak az volt jobb, amikor az őszi nagygyakorlaton településünk kellett a rádióskocsival és az antennával.

– Mi volt akkor?

– A főtörzs rámutatott Bakos Pistiék tanyájára. „Oda települjenek." — „Oda?" — kérdezte Bakos Pisti csodálkozva. – „Oda" – mondta a főtörzs. „Nem látott még tanyát? A kazlak és a ház közé települjenek." Behajtottunk az udvarra. A komondor elénk szaladt és a farkát csóválta. „Milyen barátságos kis kutya ez" – mondta a főtörzs. Bakos bácsi rögtön megismerte a Pistit, de nem szólt, mert Pisti integetett neki, hogy hallgasson. Öregem, az volt ám az élet. Három napig úgy éltünk, mint a királyok. Amikor a főtörzs elment, Pisti beszaladt a házba és intézkedett. Bakos mama kacsát sütött, az öreg Bakos meg hordta nekünk a sört a tanyaközpontból. A főtörzs csak azt nem értette, hogy a komondor mindig megtámadja, ha egyedül akar bejönni az udvarra, de ha velünk van, nem is ugat. Na, igyunk erre.

Ittak. Fokozatosan kezdtek elázni. Vargyas Lajos vöröshagymát, füstölt szalonnát és kolbászt rakott az asztalra. Kenyeret is szelt egy kosárra valót.

– Harapjatok közben. A pincében falatozni is kell, akkor teljes a jókedv.

Tóth Bence levágott egy darabot a szalonnából, s egy gerezd hagymával bekapta. Koncz Bálint újabb történetbe kezdett.

– És amikor a kapuőrséget adtuk, arra emlékeztek?

– Arra az őrparancsnokra, aki jogásznak készült?

– Dokinak hívtuk.

– Tudott az a pofa, de volt benne valami vadállati.

– Vagány volt.

– Amikor bejött az a kislány, aki szövőtanuló volt. Talán tizenöt éves lehetett.

Vargyas közbeszólt.

– Hogyan kerülhet lány a laktanyába?

– Ez nem a laktanyában történt, hanem a kapuban, az őrszobán.

(...)

Koncz Bálint felröhögött.

– Nagy marhák voltunk! Marha idealisták. A jó katona nem tétovázik.

Koncz Bálinton látszott, hogy megártott neki a bor.

– Én jó katona voltam...

— Lélekben — mondta Tóth Bence.

– Én most is jó katona vagyok.

Vargyas Lajos nézte a fiúkat, és a bajsza alatt elnevette magát. Koncz megsértődött.

– Mit nevet öreg, maga is volt katona?

– Kicsit. 38-tól 44-ig.

– Huszár, mi?

– Nem huszár, fiam. Egy gépesített alakulatnál szolgáltam, kint a Don-kanyarban.

– Ja persze, maguk vesztették el a háborút.

Dudás Tibi Koncz vállára tette a kezét.

– Bálint, ne mondj ilyeneket. Olyan jól megvagyunk itt...

– Miért, nem vesztették el? Ezek az öreg mókusok szokták elveszteni a háborúkat. Az első világháborút is elvesztették és a másodikat is.

Nagy csend támadt az ivószobában. Vargyas Lajos elszomorodott. Komoran nézett a fiúk között a semmibe. Percek is elmúltak, mire megszólalt. Dudás Tibi attól tartott, hogy ordítani kezd az öreg, de nem ordított. Halkan beszélt, visszafogottan.

– Nyári ruhában voltunk kint a fronton. Olyan hideg volt, hogy a húgy megfagyott a levegőben. Fegyverzetünk hiányos, lőszerünk nagyon kevés volt. Minden páncélelhárító lövés leadásához külön tűzparancsot kellett kérnünk a hadosztálytól. A magyar arcvonal olyan vékony volt, mint a pókháló. Mélységünk semmi. Ilyen körülmények között szakadt ránk 1943. január 12-én délelőtt az orosz támadás. Háromnegyed tízkor aknavetőtűzzel árasztottak el bennünket. S fél tizenegykor Urivból megindult a szovjet páncélos ék. Két óra alatt kivetettek bennünket az árkainkból. Otthon voltak, mi nem. Semmi keresnivalónk nem volt a Donnál, ezt mindenki tudta, még a tisztek is. A harmadik hadtestnél szolgáltam, minket az Oszkol völgyének a védelmére vezényeltek, ott felmorzsolódtunk, benzin és lőszer nélkül vergődtünk a németek és az oroszok között. Végül elnyelt bennünket egy hóvihar. Huszadmagammal indultam hátra, élelem és fegyver nélkül. Egyetlen lovunk volt. Arra felültettük az első sebesültünket. Fél óra alatt megfagyott a ló hátán. Úgy zuhant le a hóba, mint a farönk. Az oroszok aztán Tyimnél is áttörtek, s a visszavonuló németek elárasztották a falvakat, elfoglaltak minden házat, padlást, istállót. Mi kint éjszakáztunk hetekig a mínusz harmincfokos orosz éjszakákban a hó tetején.

Vargyas Lajos előrehajolt és felhúzta a nadrágja szárát. A lábán kékesvörös, golyóütötte lyuk tátongott. Félig már benőtte a hús, de még át lehetett rajta látni.

– Ezt útközben szereztem.

Leengedte a nadrágja szárát, aztán a másik lábáról lehúzta a bakancsot, majd lebontotta róla a kapcát és a zoknit is. Egyetlen ujj sem volt a lábán, kékesfekete csonkot rejtett a bakancs.

Vargyas befűzte a bakancsát és felállt az asztal mellől. Végignézett a fiúkon, aztán megszólalt:

– Tibi, nekem most haza kell mennem. Majd csukd be a pincét és add be hozzánk a kulcsot. De mielőtt elmennék, mondok még valamit... A történelemben nincs ti, mi és maguk. Minden népnek egy történelme van, s az egy hosszú folyamat. Bent van a jó is, rossz is. A történelem az egymást követő nemzedékek közös történelme. Senki nem vonhatja ki magát belőle, a következményei alól sem... Na, jó mulatást!

Amikor Vargyas Lajos mögött becsukódott az ajtó, valamennyien Koncz Bálintra néztek.

– Mit néztek engem? Csak azt mondtam neki, hogy elvesztették a háborút. Mi van ebben? Nem vesztették el?

– Marha vagy öregem – mondta Tóth Bence.

Koncz Tóth Bence arcába löttyintette a bort. Dulakodás támadt.

Másnap reggel Tóth Bence arra ébredt, hogy valaki rázogatja a vállát. Amikor nagy nehezen kinyitotta szemét, csodálkozva látta, hogy egy falusi ágyban fekszik, vastag párnák tetején, és egy fiatal lány költögeti. Percek is beleteltek, mire megértette, hogy hol van.

– Itt van egy volkswagenos csaj, veled akar beszélni – mondta Dudás Tibi húga.

Tóth Bence hirtelen felült, eszébe villant a szerencsétlen pinceszer, Koncz, Vargyas Lajos és a hordók.

– A Tibi hol van? – kérdezte.

– Alszanak még. Nagyon berúgtak.

– Nekem most el kell mennem.

– Ki ez a volkswagenos csaj?

– Ááá, senki. Évfolyamtársam.

– Nagyon fenthordja az orrát, csak beszólt az ajtón, aztán visszaült a kocsijába.

– Gondolom, siet – mondta Tóth Bence és az ágy szélére ült. A lány elpirult és kiment a szobából.

A kocsiban meleg volt, Tóth Bence így aztán elaludt. Amikor felébredt, már a Balaton-parton jártak.

– Nagyon berúgtatok? – kérdezte Geszti Emese.

– Eléggé... A buli végére nem is emlékszem. Mintha lent ültünk volna a hordók között a pincében. Később felálltunk a csántérfára, mert lent valamilyen patak folydogált.

– Úristen, csak nem engedtétek ki a bort?

– Csak a hordókra emlékszem. Olyanok voltak, mint a sziklák és szédültem közöttük.

– És ezek a sérülések a képeden?

– Ezek. .? – kérdezte Tóth Bence és bizonytalanul tapogatta az arcát. – Jó buli volt ez. Egészen jó buli. Csak az öreg ne lett volna ott.

– Milyen öreg?

– Az öreg, akinek a pincéjében voltunk, lehúzta a bakancsát és megmutatta a lábát. Kékeslila csonk volt, az ujjai is hiányoztak. Elfagyott a lába. A másikat átlőtték. Nyomasztó volt. És a szövege...

– Mit mondott?

– Nem érdekes, majd elfelejtem.

Tóth Bence a lány lábára pillantott, s a tenyerét becsúsztatta a szoknyája alá. A lány combja kellemesen meleg volt, a kocsi engedelmesen gurult velük az elkövetkezendő pillanatok és órák felé.



Ősze András: Virágzó perc

1879—1979

Móra Ferenc születése és a nagy szegedi árvíz

Szeged két jubileuma 1979-ben

Szeged két nagy esemény centenáriumára készül. 1879. július 17-én született századunk egyik legszínesebb és legolvasottabb magyar szépprózaírója, az „ezeregy életű" Móra Ferenc. Igaz, nem Szegeden, hanem Kiskunfélegyházán, de írói, újságírói, régész, muzeológus, könyvtárosi, egy szóval: ezeregy életét haláláig ebben az alföldi nagyvárosban élte le. A másik évforduló a tavasszal várható: 1879. március 12-én, éjszaka tört rá Szegedre az egész várost elpusztító, hatalmas tiszai árvíz. Mindkettőről méltón szeretnének megemlékezni, a Tisza-parti városban.

Méltó helyet Mórának!

Szegeden az elmúlt évben Tolnai Gábor akadémikus, egyetemi tanár elnökletével, mintegy 30 tagú, országos emlékbizottságot hoztak létre. Azzal a céllal, hogy a Móra-centenárium megünneplését egységesen átgondolt tervek és szempontok szerint összehangolják a megemlékező szervek és a két város, Szeged és Kiskunfélegyháza között. Az emlékbizottság eddigi ülésein felvetődött egyebek között az is, hogy Móra Ferenc, a magyar irodalomtörténetben még nem kapta meg az őt megillető helyet és elismerést. Tudományos értékelése — sem a róla megjelent művek számát, sem írói-emberi arcképének, pályaívének fölvázolását tekintve — nem áll arányban az általa megalkotott írói életművel, különös tekintettel ennek az ezerszínű életműnek az olvasottsági mutatójára: a könyvtári statisztikák szerint Móra ma is az egyik legkedveltebb, legolvasottabb magyar írónak számít. A Móra-értékelés ügyében — mint Tolnai Gábor akadémikus kifejtette — csak fokozatosan lehet előbbre jutni. Az emlékbizottság tevékenysége viszont megindíthat egy folyamatot, irodalomtörténészeink eddigi mulasztásainak bepótlására, vagyis arra, hogy ezt a rossz tradíciót lassan fel lehessen számolni.

Rendezvények és kiadványok

Szegeden az elképzelések szerint a jubileum időszakában a Móra Ferenc Múzeumban — állandó kiállítás jelleggel — Móra-emlékszobát avatnak fel. A kiállítás Móra írói és könyvtári munkásságát, valamint régészeti kutatásait, ásatásait mutatná be. Az évforduló napján ünnepi emlékestet tartanak a szegedi Kisszínházban. A Szegedi Nemzeti Színház műsorra tűzi Móra valamelyik dramatizált művét; a szegedi körzeti tv-stúdió irodalmi műsorral készül az évfordulóra. Ebben az időszakban tervezik megrendezni a gyermek- és ifjúsági írók szegedi találkozóját is, várhatóan mintegy 20—25 író részvételével.

Számos kiadvány jelenik meg az évforduló alkalmából. A Móra Könyvkiadó hat Móra-kötetet jelentet meg 1979-ben, 380 000 példányban. A *Tiszatáj* és a *Kincskereső* c. folyóirat tervei szerint Móra-emlékszámmal jelentkezik 1979 nyarán. Szeged megyei Városi Tanács kiadásában megjelenik egy nagyobb kötet, előzetes címe szerint „A kincses ház ablakából" címmel. Szerzője: *Tóth Béla*. A kötetben egy mai író és könyvtáros szól majd esszészerű, lírai hangú vallomásban Móra Ferenc írói és könyvtárosi munkásságáról. Ezenkívül megjelennek bibliográfiák, módszertani kiadványok, műsorfüzetek — Szegeden és Félegyházán is — továbbá elkészült *Ligeti Erika* szobrászművész, Móra-emlékplakettje is, amit 1979-ben, a központi ünnepségeken osztanának ki először.

Kiskunfélegyházán számos városi rendezvény közül kiemelkedik két fontos ifjúsági esemény: országos prózamondóversenyt rendeznek középiskolások részére. A Móra nevét viselő általános iskolák, úttörőcsapatok és más oktatási intézmények részére pedig országos gyermek- és ifjúsági rajzpályázatot hirdetnek meg. A város nem kis szeretettel őrzi jeles szülöttének emlékét, aki a *Daru utcától a Móra Ferenc utcáig* c. posztumusz kötetének egyik írásában így emlékezett: „... *Mint író, ettől a várostól kaptam egyéni veretemet, innen származnak írói céljaim. Az alakjaim is hiába szögediek, azok valóban félegyháziak. Az én írásaimban félegyházi nap süt, félegyházi szél fúj, félegyházi sárgarigó fütyül. Ettől a várostól kaptam a kiskunok nyersnyakas makacsságát is. És az igazi életemet, álméletemet is itt élem mindig. Hiába vagyok Olaszországban, Spanyolországban, mindig azt veszem észre, hogy az álom hazavisz Kiskunfélegyházára ...*"

Száz éve, gondterhes napokra virradtak Szegeden. A szokatlanul csapadékos időjárás egész télen meghaladta a sokévi átlagot, felduzzasztotta a Tisza vízgyűjtő területén a folyókat, s a talaj december elején már vízzel telített állapotban fagyott át. Semennyi vizet nem tudott fölvenni, amikor a szokatlanul enyhe február megindította az olvadást. A langyos esőkkel kiegészült víztömeg egyszerre zúdult a síkságra. Ez volt a közvetlen oka annak, hogy a lakosság és a kivezényelt katonaság sok hetes megfeszített küzdelme ellenére március 5-től kezdve, a várost környező gátak rendre átszakadtak.

Az árvíz-katasztrófa méretei

Március 12-ére virradó éjszaka pedig bekövetkezett a katasztrófa: a hazai árvizek történetének legnagyobb árvize tört rá a virágzó Tisza menti városra. Reggel tenger borította el Szegedet. A belváros házait mintegy 2 méteres víztömeg hullámai ostromolták; az alsóbb részeken a vízszint elérte a 4—4,5 métert. Méreteiben és hatásában ez az árvíz felülmúlta a Pestet és Budát nagyrészt rombadöntő, emlékezetes 1838. évi áradást is. A hatalmas víztömeg több mint 150 emberéletet követelt; a város 6350 lakóháza közül hatezret teljesen elpusztított, s több mint hatvanezer embert hajléktalanná tett. E számokban nincsenek benne a környező, elöntött községek (Tápé, Algyő, Dorozsma) és a környező tanyavilág áldozatainak és hajléktalanainak számai. Együttesen mintegy százezer károsultat említ a krónika.

A Szegedet keletről övező folyó március 12-én hajnalban, nyugatról zúdult a városra. Fél 3-kor, miután a közeli Makkos erdő mellett az ár mintegy 100 méternyi szakaszon elsöpörte a vasúti töltést, megkondították a vészharangokat. Aki tudott, menekült ... A halálos áldozatok viszonylag alacsony száma annak köszönhető, hogy a katonaság műszaki alakulatai idejében hajóhidat állítottak fel az ősi városmag: a vár és környéke, valamint Újszeged magasabban fekvő részei között. A lakosság nagy része ezen keresztül menekülhetett el és talált oltalomra, a környező városokban. A víz alá került város házakban szorult lakóinak mentését azonban a sötétség és a sebes áradat miatt csak hajnalban lehetett megkezdeni. A távolabbi területeken rekedt áldozatokat — csónakhiány miatt — csak másnap menthették. A kormány „gyors" intézkedése nyomán, harmadnapon megérkeztek a szükséges vízijárművek, a mentés így is csak március 19-én zárult. Több mint két hónapig, helyenként 3—4 méternél mélyebb víz borította Szegedet és környékét. A Tisza csak 186 nap múlva, augusztusban húzódott vissza medrébe.

Emlékmű és új partfal

Ezzel megkezdődött a város újjáépítésének hősi fejezete. Ennek támogatásában nemcsak az ország, de szinte egész Európa részt vállalt, aminek emlékét ma is őrzik a körutak (Bécsi, Berlini, Brüsszeli, Londoni, Párizsi, Római) elnevezései. Az újjáépítés *Lechner Lajos* tervei szerint, hazánkban először adott lehetőséget a korszerű városrendezés elveinek alkalmazására. Széles utcák, sugárutak, körutak, parkok, sétányok épültek. Ezt a szerkezetét őrzi a város ma is.

A 100. évforduló ugyancsak emlékbizottság alakult Szegeden *Gergely István* államtitkár, az OVH elnöke elnökletével.

A tervek szerint rendezvénysorozattal emlékeznek meg Szegeden a száz év előtti katasztrófáról 1979. március 19-én ünnepi tanácsülést tartanak. Felavatják *Segesdi György* díjnyertes pályamunkáját, a szegedi nagy árvíz 12 méter magas krómacél emlékművét, amelyet az újjáépült partfalon, a gyermekklinika mellett állítanak fel. Ünnepélyesen átadják a Hungária Szállótól a Boszorkány szigetig húzódó több, mint 1 kilométeres rekonstruált, új partfalat. A múzeum árvízi kiállítást rendez; a város szívében, a Dugonics téren árvízi szökőkutat, a nagykörút és a Bécsi körút sarkán emléktáblát avatnak, a száz éve teljesen elpusztult, majd poraiból újjáéledt, Tisza-parti város emlékére.

Wallinger Endre



Ligeti Erika szobrászművész Móra-emlékplakettje

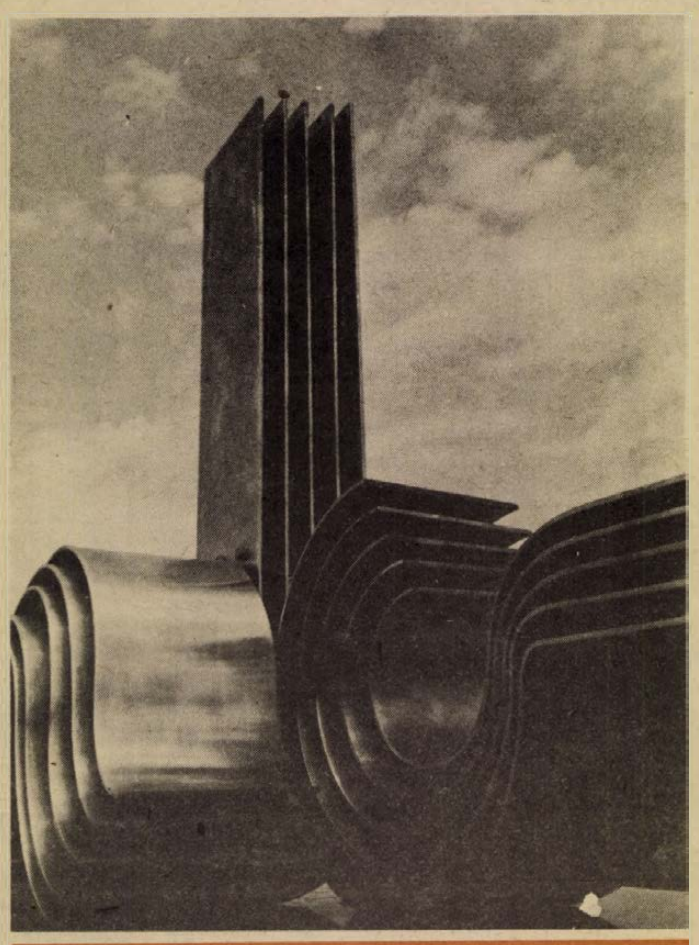

Segesdi György díjnyertes pályamunkája, a nagy árvíz 12 méter magas krómacél emlékműve

Száz éve született Móricz Zsigmond

Az emlékbizottság felhívása

Unnepelünk, emlékezünk az 1879-es év egy-egy neves dátumára. Köztük van a magyar klasszikus szépprózа kimagasló alakja, Móricz Zsigmond születésének (1879. július 2.) jubileuma is. Már készülnek a tervek, folyamatban műveinek újrakiadása, emlékbizottság alakul — a századik évfordulót méltón szeretné köszönteni az ország. Az emlékbizottság ezügyben felhívást intézett társadalmunkhoz.

Móricz Zsigmond emberi, írói példája, életművének nagysága késztet ünneplésre. A XX. század a magyar lírában Adyval kezdődik, az epikában Móricz művészetével. A kort, amelyben élt, prózában ő fogalmazta a legteljesebben.

Bartók, Ady, Móricz, a századelő nagy nemzedéke a társadalmi és a művészi forradalmiság egysége jegyében a demokratikus Magyarország álmával indult. Móricz Zsigmondot ugyanazok a sejtelmek kínozták, ugyanaz a hit éltette, mint Adyt. Ő is tudta, amit Ady hitt és hirdetett: „a magyarság szükség és érték az emberiség, s az emberiség csillagokhoz vezető útja számára". Ő is vallotta: demokratikus átalakulás szükséges, a nemzet sorsát a dolgozó osztályokéhoz kell kötni, a jövendőt a szomszédos népekkel együtt kell kimunkálni.

Művészete középpontjába — mint a polgári fejlődésben elmaradt, megrekedt kelet-európai népek annyi nagy írójánál — szükségképpen a paraszti tematika került. Móricz Zsigmond szembefordult a megtévesztő „olajnyomatos" faluképpel, a vergődő és új élet felé tapogatózó falut, az igazi parasztot festette meg. S ez csak a kezdet volt, az indulás. Emberi és művészi teljesedése során a származtató világ küldöttjéből az egész nemzet írója lett. A parasztság mellett az értelmiség, a kispolgárság, a dzsentri világát és a történelmet is műre emelte: egy nép létezését, múltját, törekvését. Annak az országos látókörű, az egész nemzet sorsát szívén viselő írónak a szemléletével, aki tudta: a magyarságot csak a gyors demokratikus átalakulás válthatja meg a jövőnek.

Móricz nemcsak az első világháború elítéléséig és a polgári demokratikus forradalom vállalásáig jutott el, hanem a proletárforradalom igenléséig is, s eszméihez hű maradt az ellenforradalom nehéz évtizedeiben is. Összeforrottsága az elnyomottakkal — dolgozó emberekkel, hűsége Adyhoz megőrizte a döntő kérdésekben való megalkuvástól. Forradalmas elképzelései az ellenforradalmi nyomás alatt nem egyszer reformokba húzódtak vissza, de haláláig a forradalom szerelmese maradt, mindig következetesen a szegénységgel tartott, s még reformterveivel is azon munkálkodott, hogy „a jövő generáció ... alkalmas legyen az új honfoglalásra". Vállalta az „új igék" keresését.

Ezért alakult körülötte tábor. A két világháború között a társadalmi és nemzeti sors kérdéseire eszmélő munkások, parasztok és az ifjú értelmiség legjobbjai egyik élő emberi és irodalmi eszményüket látták benne: érdeklődésével és biztatásával Móricz a fiatal nemzedék idősebb testvére tudott lenni. Forradalmi távlatosságban, történelmi tisztánlátásban voltak nagyobbak is nála, de népszeretetben, valóságismeretben, igazmondásban minden idők egyik legnagyobbika volt. Alkut nem ismerve keresztes és írta az igazságot: az úri világ halálraítéltségét, rendszerének korruptságát, a falusi és a városi szegénység keserves sorsát, a társadalmi forradalmi változások elkerülhetetlenségét. Ő mutatta meg prózában a legteljesebben a nép arcát, azt, hogy még mostoha, embertelen körülmények között is őrizte tisztaságát, jövőre való képességeit.

Kevesen voltak, akik szenvedélyesebben követték népük útját a nagy történelmi változások során, jobban bizakodtak a dolgozó, küzdő emberben. Ez a hite emelte fel újra meg újra a kétségbeesésből és óvta meg művészi világát a teljes elkomorulástól. Nagyrahivatottnak, boldogságra képesnek tudta az embert, mindenekelőtt a dolgozó, teremtő embert. Talán nincs is író, aki jobban tudna lelkesedni „emberi anyagáért", s úgy szeretné a teremtő, harcoló, a nagyranőtt életeket, mint ő.

Felbecsülhetetlen volt hatása a kibontakozó szocialista irodalomra, a szervezett munkásmozgalom kulturális törekvéseire. Szépirodalomban és szociográfiában egyaránt ösztönzéseket adott a falukutatóknak; a mozgalom szétbomlása után is tovább vitte a Márciusi Front programját, egészen a munkásmozgalommal való cselekvő együttműködésig: folyóiratában, a Kelet Népében a munkásság és a parasztság szövetségének a tisztázására is törekedett. Gondolkodása a paraszti demokratizmuson belül maradt — kérdésfeltevéseinek és válaszainak csonkultságát olykor ez is magyarázza —, de ahová irodalomszemlélete fölért, az a magyar próza történetében addig ismeretlen magasság. Az eposzok ízét hozó, áradó epikája újjáteremtette a realista regényt. Ama kevesek között tarthatja számon nemcsak a magyar, hanem a világirodalom-történet is, akik meg tudták újítani a realizmust. Móricz Zsigmond az életnek a teljességét, a szépségét is meg tudta mutatni, szigorú társadalomkritikája mellett megőrizte a poézist is. Igazságszeretetével, következetes realizmusával szocialista kultúránk szerves része, a marxista kritika is eszerint becsüli.

Móricz Zsigmondot kezdettől a maga írójának tudja a haladó magyarság; népi kollégiumok, iskolák, művelődési mozgalmak és írók indultak nevével. A felszabadult nép benne a maga igazának hirdetőjét ismerte fel, alakjaiban az ő érdekeiért küzdő hősöket látta: művészetén keresztül múltjára és lehetőségeire, önmagára ébredt. A szomszédos népek, s a határon túl élő magyarság iránti érdeklődéséből a megbékélés és a közeledés példáját meríthetjük. Számos írásával más nyelvű olvasók is kedvvel ismerkedhettek.

Az emlékbizottság azzal a felhívással fordul az ország minden lakosához és a magyar irodalom bárhol élő olvasóihoz, művelőihez és barátaihoz: ünnepeljük meg méltón Móricz Zsigmond születésének 100. évfordulóját. Tegyük még inkább közkinccsé művészete értékeit itthon és a nagyvilágban. Öröksége élő örökség: művészetével, élete példájával az emberiség és a nagy irodalom útjait keresőknek mindenütt, s minden időben ösztönzéseket adhat.

Állami gondozottak voltak...

Zárkózottak, magukbafordulók, visszafogottak. Ahhoz, hogy múltjukról, tragédiával teli gyermekéveikről beszéljenek mások előtt, hosszabb időnek kell eltelni. Szinte nincs baráti körük, s közülük mindössze néhányan vannak, akikben feloldódott már az éveken át tartó belső feszültség. Többségük arra vágyik, úgy fogadják őket, mint azokat, akiket szüleik neveltek. A felnőtt kor elérésével, a szakma megszerzésével, az iskolai tanulmányok befejezésével elhagyják az állami nevelőotthont: ki albérletbe költözik, mások visszatérnek a szülői házhoz, egy részük munkásszálláson talál átmeneti otthonra. De ahhoz, hogy megkapaszkodjanak, magukra találjanak, ellentmondásos, gondokkal terhes utat kell még járniuk jó ideig... Többségük továbbra is igényli az intézet segítőkészségét, mások elhárítják az utógondozással foglalkozó nevelőnő segíteni akarását.

1.

Kovács Jenőné tizennyolc esztendeje nevelőnő, szeptember óta viszont a Megye utcai intézetből kikerült fiatalok utógondozását végzi. A kinti téli hangulatból Erzsike szavai zökkentenek a valóságba.

— Harminc gyerekem van, akiket havonta rendszeresen látogatok, többségük húsz éven felüli. Nagyrészt Pécsett maradtak az építőknél, a Kesztyűgyárban, a PIK-nél, a Tejüzemben dolgoznak. Legtöbbször otthon keresem fel őket, ha igénylik, tanácsaimmal segítem őket a vásárlásban. Néhányuknak még a takarékbetétkönyvét is én őrzöm idehaza. Jól ismerem őket kiskoruktól fogva. T. A. például most kertvárosban lakik albérletben. Féltem a rossz társaságtól. Szüleivel egyáltalán nem tartja a kapcsolatot. O. CS. is a közelmúltban került ki, ő a nővéréhez ment Pécsváradra: azt mondta, az anyjának nem visz pénzt a házhoz. B. L. bolti eladó: nem hallgat rám, attól tartok, az ital rabja lett. Sajnos, a fiatalok egy része a szülők alkoholizmusa miatt kerül állami gondozásba. Holott ezek a gyerekek értelmesek, ragaszkodók, csínytevéseik ellenére. Néhány évvel ezelőtt S. J. tornacipőben és kabát nélkül kiszökött az intézetből. Órák múlva csuromvizesen került elő, kezében hóvirágot szorongatva. Nekem hozta a Mecsekről nők napjára. Ezek után hogyan is büntettem volna? N. A. Balatonföldvárról minden évben lapot küld a névnapomra, S. M. Mohácsról látogatott meg a közelmúltban, L. J. Finnországból só- és borstartóval lepett meg.

Kovácséknál a mostani karácsonykor heten ültek az ünnepi asztalhoz a hatesztendős Orsós Bözsikével együtt, aki három éve szinte minden hétvégét a Hargita utcában tölti.

2.

A DDGÁZ mintatermének kirakata előtt azt találgatom, vajon melyik eladó lehet Bencze László, akiről Kovács Jenőné kissé keserűen beszélt. Belépek, a középkorú eladó bizalmatlanul fogad, majd ennyit mond:

— A Laci gyerek december elsejével leszámolt. Úgy tudom, hogy Budapestre ment. Egyébként az utóbbi időben már többször előfordult, hogy napokon át ránk se nyitotta az üzletajtót.

Ismét az utcán vagyok, s közben azon töprengek, vajon jól lépett-e Bencze László?

3.

Már este hat órára jár, harmadszor csöngetek be a Sarolta utcai másfélszobás lakásba: a rádió vagy magnó most is bömböl, a Boney M. legújabb slágere átdörög a falakon, de az ajtóhoz nem jön senki. A szomszédoknál próbálkozom, a kopogásra molett asszonyság nyit ajtót, aztán a világ legtermészetesebb mozdulatával néhányszor fölcsapja Taszáriék levélnyílását, s kis idő múltán idős, bizonytalan tekintetű asszony áll előttem.



Mondja, hétre jöjjek vissza, addigra hazaér a fia a vasútról.

— Mindig ilyen pontos? — kérdem a sovány alkatú Taszári Sándort, miközben betessékel a nagyszobába.

— Muszáj. Ha akár csak tíz percet is kések, anyám már nyugtalan. A nevelőapám most kórházban van, így anyám nehezen viseli el az egyedüllétet. Napközben egyetlen társa a rádió, ezért nem hallotta, hogy csöngetett, mert teljes hangerővel hallja csak a műsort, emellett évekkel ezelőtt a látását is elvesztette. Most különben jó a munkaabeosztásom, négyes fordában dolgozom, a pécsi állomáson vagyok váltókezelő. Kétszer tizenkét órát vagyok távol, aztán két napot itthon töltök. Ez jó, anyám miatt is. Takarítok, vasalok, megmelegítem az ételt, kiszolgálom őt, időnként sétálunk.

— Hogyan emlékszik az intézet előtti évekre?

— A dohánygyári óvodába jártam, aztán egyszercsak — akkor négyéves múltam — „megbolondult" az apám. A Jogász utcában laktunk akkor, egy mosókonyhában és egy kisebbfajta szobában. Apám a haverjaival járta a kocsmákat, anyám pedig egyre gyengébben látott, végül is elváltak. Az apámról tíz éve semmit sem tudok. 1965 februárjában kerültem az intézetbe, a szomszédok szóltak a gyámhatóságnak. Még benn voltam, anyám rendszeresen látogatott. Hétéves koromban kezdtem az általános iskolát, mert gyenge fizikumú voltam. A matek mindig nehezen ment, most is azzal kínlódok a legtöbbet a dombóvári Vasúti Szakközépiskolában. Sajnos másodszor járom az elsőt, emiatt elvesztettem a tanulmányi szabadságot. De magam jelentkeztem, elvégzem az iskolát, már csak presztízsből is, azután pedig ez anyagilag és az előrelépést tekintve sokat jelenthet.

— Vannak-e barátai?

— Szabolcsfalura szoktam kimenni a Tóth Kálmánhoz, ő is intézeti gyerek volt, most a Mecsek Áruházban eladó. Néha elmegyek moziba, általában egyedül. Discóba nem járok. A munkahelyemen időnként azzal húznak, hogy sose látnak lányokkal, de van, aki megérti a helyzetemet. Két lánnyal levelezek Jugoszláviából: az egyik zentai, a másik zrenyanini. De szeptember óta egyikük tól sem kaptam levelet, nem tudom miért.

4.

Bogárszemű Vera az imént még szóba se akart állni velem, most meg idetelepedett mellém a fotelbe és rajzol. A jegyzetfüzetembe A és B betűket kanyarít, meg egy nagy nullát, a lap aljára hasas P kerül, mellé pedig arab egyes. Nyolcadik emeleti kétszobás átlaglakás, panelokba illő szekrénysorral, narancsszínbe hajló kárpitos garnitúrával, hasonló színű szőnyegpadlóval. És virág, virág mindenütt. Örökzöldek. A házigazda Nagy Imre Sándor.

— Vagy három éve történt, amit most elmondok. Valahogy nem hagyott nyugodni az a gondolat, hogy nem ismerem a szüleimet. Szabad szombatos voltam, mondom a Verának, a feleségemnek, elmegyek Barcsra, megkeresem az apámékat. Azt még az intézetből tudtam, hogy onnan kerültem az átmenetibe Csertőre, aztán Bakócára, végül Pécsre. Szóval vonatra ültem azon a nyári reggelen. Húsz év múltán ismét a barcsi utcákat jártam, megálltam egy putriszerű háznál, a padon idős nő ült. Kérdem tőle: ismeri-e a Nagy Imrét? Erre ő! Sanyi, te vagy az? Hihetetlen, de így történt, a saját nagynénémmel találkoztam össze. Akkor tudtam meg, hogy anyám 1957-ben meghalt, apám pedig vissza se jött a katonaságtól Nógrádból. Ott vett magának mellé új asszonyt. De a nagynéném azt is elmondta, hogy apám mindenszentekkor mindig eljön.

— Ön is elment?

— Igen. Kíváncsi voltam, hogyan is nézhet ki az apám. A nagynéméknél találkoztunk, egy ideig néztem a sötétöltönyös, fehér nyakkendős férfit, aztán bemutatkoztam. Magához húzott, de valahogy merevnek éreztem a mozdulatait. Azon az estén nem szóltam többet, csak másnap reggel kérdeztem tőle: miért nem vitt magával? Erre annyit mondott: azért, mert katona volt. A további kérdéseket kikerülte. Kikísért ugyan az állomásra, de azóta nem találkoztunk. A bátyámék viszont már jártak nálunk. Mondtuk nekik, vegyenek ők is szép bútort a teklafalui házba, meg öltözködjenek jobban, de azt hiszem, ők már nem fognak megváltozni. Aztán nemrég megismertem az egyik unokahúgomat: Pécsett laknak, szép lakásuk van, ők már „kivetkőztek".

Időközben megérkezik Vera a munkából és a kezdetre terelődik a szó.

— Eladó voltam, majd a Sörgyárban dolgoztam, de nem szerettem azt a munkát. Sanyi egy ideig ellenezte, hogy gondozónak menjek, végül is oda kerültem, ahol ő nevelkedett. Most már könnyebben vagyunk, az intézet jóvoltából négy és féléves várakozás után lakáshoz jutottunk, berendezkedtünk és a nyaralásra is tellett, az idén először. Januártól nagy gyűjtésbe kezdünk, kocsit szeretnénk!

Nagy Imre Sándor hat esztendeje került ki az intézetből. A kertvárosi első tízemeletesek építésénél kezdett, mint központifűtés-szerelő, de a brigád csak a művezető unszolására fogadta be. Nem érezte jól magát, rövid idő múlva megvált a BÉV-től, s azóta is a MÉV III-as üzemében dolgozik bányalakatosként. Azt mondja, a fia rendkívüli gyerek: Zalánnak hívják.

5.

Királyegyházára korán ereszkedett le a köd. Alig múlt délután öt óra, ám csak lépésben haladhatunk, az utcanevet, a házszámtáblát az autóból képtelenség leolvasni. Többszöri útbaigazítás után sátortetős épület elé kanyarodunk, Bak Ferenc portájára. Grim Feri kék melegítőben nyit ajtót. Az apósáéknál laknak, a ház háromszobás. Szabadkozik, akár a szobába is mehetnénk, de a kétéves Attila éppen alszik, így hát a konyhaasztal mellé telepedünk, Feri felesége az ablak mellé húzza a hokedlit.

— Tízen vagyunk testvérek — kezdi Grim Ferenc. Valamikor a Siklós melletti Csukmapusztán laktunk. Anyám sokat betegeskedett a tüdejével, az apám fizetése meg kevés volt ahhoz, hogy megéljünk belőle. A nővérem közvetítésével kerültem a nevelőotthonba két bátyámmal és az egyik húgommal. Akkor hétéves voltam. Hetvenegyben meghalt az anyám, a család ideköltözött Királyegyházára: a háztartást a tizenegyéves húgom vezette, ezért öt évvel ezelőtt inkább István-aknára mentem a nagynénémhez. Rá egy évre szereztem meg az autószerelő szakmát. Alig egy hónapot dolgoztam a láncgyárban, otthagytam. Azóta a királyegyházai gépműhelyben vagyok szerelő. Idén beiratkoztam a Szentlőrinci Mezőgazdasági Szakközépiskolába. Valahogy jobban vonzódom a mezőgazdasági szakmához, mint az autó- és erőgépszereléshez. Megsérült a gerincem, a jövőre is gondolni kell.

6.

Már kabátban van, mikor érkezem. Kockás, élénk színű, a legújabb divat szerintiben. A sálat ő is kívül hordja, mint a tizennyolc évesek általában.

— A postára indultam, befizetni a csekkeket, — fogad Spoór Imre, majd bekísér az egyszerűen berendezett albérleti szobába.

— Tóth Attilával lakunk közösen, ő is intézeti gyerek volt, most a tejüzemben lakatos. A háziasszonynak nyolcszáz-nyolcszáz forintot fizetünk havonta.

Körbetekintek. A szobában egyetlen fekhely, egy kinyitható rekamié.

— Jól elférünk ám rajta, akár három személynek is elegendő lenne. Szeretek itt lakni a kertvárosban, de azt kívánom a legjobban, hogy egyszer saját lakásom legyen.

— Imre! Hogyan emlékszik az édesapjára?

— Alacsony ember volt, talán még nálam is alacsonyabb. A véméndiek azt mondják, inkább ő nem evett, a pénzt akkor is ránk költötte. Kőműves volt a szakmája, mikor megműtötték az agyával, többet nem mehetett az épületekre, beállt a vasútra pályamunkásnak. Egyszer elkeseredésében azt mondta: ha ő nem lesz, mi is az ő sorsára jutunk, az árvaságra. Abban az időben anyám már nap mint nap lerészegedett. Ha otthon lettünk volna azon a délutánon, biztos nem történik meg az a késszúrás! Másnap az öcsémmel behoztak bennünket Pécsre az intézetbe: Laci tizenegy, én pedig tizenhárom éves voltam. Anyámat tizenkét évre ítélték, Kalocsára került harminckét évesen. Nemrég kaptam tőle levelet, azt írta, hogy ha beleegyezünk, eladnánk a háromszobás véméndi házat!

— Járt otthon azóta?

— Többször is. De haza nem mentem, a szomszédoknál aludtam. Laci azóta se volt Véménden, ő még a Megye utcában lakik. Mióta kikerültem az intézetből, hetente bemegyek hozzá, segítem, ahogy kell. Most vettem neki cipőt, télikabátot, inget. Egy év múlva szabadul, parkettás tanuló. Én fűtésszerelőnek indultam, elsőben megbuktam és elmentem a Kesztyűgyárba anyagmozgatónak. Másfél évig cipeltem a bőröket és még ma is azt csinálnám, ha nem figyel fel rám Szabó András szabász. Tőle kérdezgettem ugyanis, mit hogyan csinálnak, ha időm volt rá. Szólt az érdekemben a főnökségnek és mikor visszajött, azt mondta, hogy holnaptól mellette dolgozom. Mindez tavaly novemberben történt, azóta betanított szabász lettem, havonta az ötezret is megkeresem. Most már van némi megtakarított pénzem, fölöltöztem, magnót, rádiót vettem és most először külföldre is utazom.

Hazánkban mintegy harminchatezer fiatal van állami gondozásban. Közülük százhúszan a pécsi Állami Nevelőotthon lakói: ketten óvodások, hetvennyolcan általános iskolások, huszonnyolcan járnak szakmunkásképzőbe, tizenketten pedig már dolgoznak az intézet lakói közül. Százhúszukból tizenhat gyereknek fogalma sincs arról, hogy kik a szülei.

Salamon Gyula

Keresztrejtvény

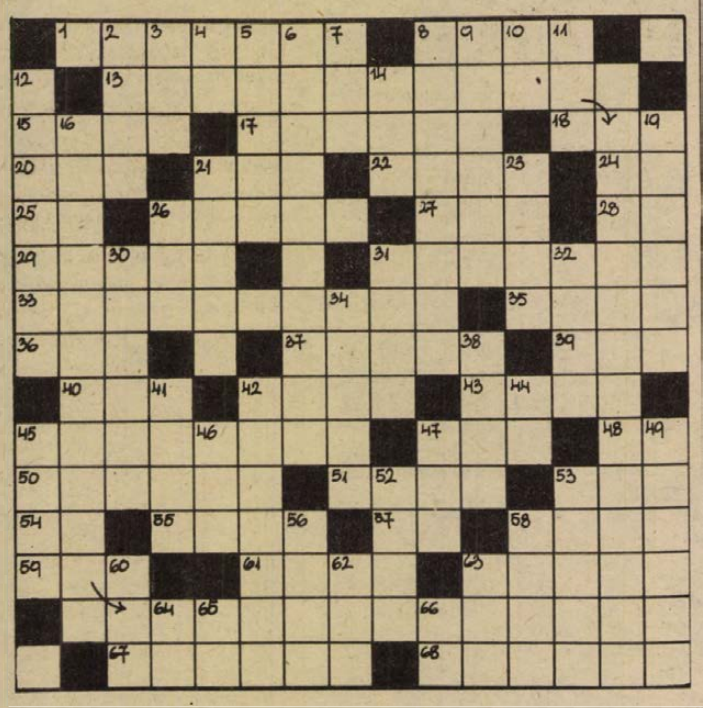

Paul Géraldyt idézzük

A szív és érzelem nélküli emberekről szól a kitűnő francia költő és drámaíró találó mondása a rejtvény hosszú soraiban.

VIZSZINTES: 1. A szabálytól való eltérés. 8. Gent belga város francia neve. 13. Paul Géraldy mondása (folytatása a függőleges 16. számú sorban, zárt betű: H). 15. A Jemeni NDK fővárosa. 17. Olasz színésznő (Giulietta). 18. Kis ház. 20. Főzelékfajta. 21. Rag, a -ről párja. 22. Hallgat a szavára. 24. A lantán elem vegyjele. 25. Nyugati piperecikk márka. 26. Zrínyi 1661-ben épített végvára. 27. Tölgyfa angolul (OAK). 28. Belül forr! 29. Kisipari szövetkezetek szervezete. 31. Létrehozta. 33. Könyomtatás, egyfajta sokszorosító eljárás. 35. Bontásból származó törmelék. 36. Telekkönyvi hivatal rövidítése. 37. Göcseji község. 39. Mutatószó. 40. Kétszer véve gongszerű ütőhangszer. 42. Ragadozó madár. 43. Főnök, argóban. 45. Európai főváros. 47. Szent angolul. 48. Gaál Péter. 50. Az Ezeregyéjszaka mesehőse. 51. Tengernek a szárazföldbe benyúló része. 53. Halmazban van! 54. Gépelni kezdi 55. Magasabb helyre tesz. 57. Mattban van! 58. Itt németül. 59. Tüzet szüntet. 61. Dabassal egyesült község. 63. Régen tűzgyújtásra használták. 67. Teljes erejéből rohan. 68. Pásztorköltemény.

FUGGŐLEGES: 2. Kecsesen hajlik. 3. Létezik. 4. Személyes névmás. 5. Daganat orvosi nyelven. 6. Kiegyenlítés. 7. A Schelde mellékfolyója. 8. Könyvkiadó vállalat. 9. Vadászkutyák. 10. Égtájrövidítés. 11. Rövid lírai költemény. 12. A foncsor kapása a tükrön. 14. „Talpra magyar, ... a haza" (Petőfi). 16. Géraldy mondásának folytatása (zárt betű: T). 19. Önvédelmi sportág. 21. A nyárfa igéje. 23. Férfinév. 26. Zsófia rövidebben. 30. Görög sziget a Jón-tengerben. 31. Japán. 32. Állat németül. 34. Egyik nagy tavunk. 38. Somogy megyei gyógyfürdőhely. 41. ... in Hungary – hazánkban készült. 42. Hazáját megtagadó. 44. Fém, másik neve: cin. 45. János vitéz trombitása. 46. Verscsengés. 47. Ellenkezőleg. 49. Vendéghaj. 52. Román aprópénz. 53. Régi vármegye. 56. Ókori görög pengetőhangszer. 58. Lakószoba. 60. Ez a hit tévesen kialakított felfogás. 62. Hónapnövidítés. 63. Varrószerszámok. 64. Kiss Ádám. 65. Mezőgazdaság rövidítése. 66. A hélium vegyjele.

H. J.

Beküldendő a helyes megfejtés: január 22-én (hétfő) déli 12 óráig beérkezőleg, LEVELEZŐLAPON, 7601 Pf.: 134, Dunántúli Napló szerkesztősége, Pécs, Hunyadi út 11. címre.

A december 31-i lapban közölt keresztrejtvény megfejtése: Kívánság új évre. A rossz úgy se jöjjön, ha kitán hívatja. Ez legyen az új év legszebbik divatja.

Könyvjutalmat nyertek: Hoványi Árpád, Pécs, Mártírok útja 42. 7623; Kiss Szilvia, Pécs, Garay utca 30. 7623; Lang Jánosné, Kozármisleny, Rákóczi u. 20. 7761; Gyuricza Jánosné, Dunaszekcső, Rózsa u. 20. 7712; Péter Józsefné, Pécs, Pálrány u. 35. 7633.

A könyveket postán küldjük el.

G. Szkrebickij:

Dermesztő hidegben

Sűrű ködben bújt elő a hidegfényű, bágyadt téli nap. A behavazott erdő mélyen aludt. Úgy tűnt, minden megdermedt ebben a csontig ható hidegben. Más hangot nem hallottam, mint a fagytól nagy ritkán megroppanó fákét.

Egy tisztásra értem. A tisztáson túl sűrű, öreg fenyves húzódott. Minden fa teli tobozokkal. Annyi volt a toboz, hogy súlyuk alatt lehajlott az ágak vége.

Micsoda csend vett körül! Télen nem énekelnek a madarak. Sokan közülük melegebb vidékre költöztek, amelyek pedig itt maradtak, félreeső kis zugokba húzódtak, hogy elrejtőzzenek a kemény hideg elől.

Hirtelen azonban mintha tavaszi szellő suhant volna el a dermedt erdő felett: egész csapat madár szállt fent magasan, vidáman kiáltozva. Keresztcsőrű pintyek! — ismertem meg őket — született északiak! Számukra a zord tél megszokott dolog.

A pintyek ellepték a fenyők csúcsait. Erős karmaikkal megkapaszkodtak a tobozokon és szedegették a pikkelyek közül az ízletes magvakat. Álltam a tisztáson, s néztem, hogyan sürögnek-forognak az ágakon a pici madarak. Önfeledten lakmároztak.

Miközben a madarakban gyönyörködtem, egyszer csak arra lettem figyelmes, hogy az egyik egy külön álló öreg fenyőfához repült, s eltűnt a havas ágak között, mintha egy jégbarlangba suhant volna be. Ekkor eszembe jutott egy érdekesség ezeknek a madaraknak a költési idejéről, melyet eddig még soha nem sikerült megfigyelnem. Most itt volt az alkalom, hogy megtegyem.

Csendben odalopóztam a fához, s felmásztam rá. A hegyes tűlevelek alaposan összeszurkálták az arcom és a kezem, de ezzel nem sokat törődtem.

Már közel jártam a csúcshoz, látni azonban semmit sem láttam.

Csak amikor lefelé ereszkedtem, pillantottam meg hirtelen — majdnem az orrom előtt — azt, amit már nem reméltem, hogy megtalálok: a jeges, hóval borított gallyak között alig észrevehető, parányi fészek bújt meg, s benne felborzolt tollakkal zöldes színű madárka ült — egy keresztcsőrű pinty. Aggodalmasan takargatott valamit.

Egy óvatlan mozdulattal meglöktem az egyik ágat. Erre a madárka riadtan felröppent. Lehajoltam és a csodálkozástól kővé váltam: a fészekben nemrég kikelt, még egészen csupasz madárfiókák nyüzsögtek.

A fészek fölött behavazott gallyak, az erdőn meghasadtak a fák a fagytól, itt meg, az öreg fenyő ágainak rejtekén, mintha már tavasz lett volna: a gondos madármama kiköltötte a fiókáit!

Gyorsan lemásztam a fáról, hogy ne zavarjam tovább őket, a mama vissza tudjon repülni kicsinyeihez. Körülnéztem, s most már nem tűnt olyan komornak, élettelennek a téli erdő, mint az előbb.

Útközben, gyapjúkesztyűbe bújtatott fázó kezemet dörzsölgetve, egyre csak a csupasz madárfiókákra gondoltam, akiknek csöppnyi élete valósággal dacolt a tél dermesztő hidegével.

Kovács Sándor fordítása





Komolytalan rovat

A drámaíró meg a kritikus

Gránit Gergely asztalos volt és drámaíró. Mindkettőt egyformán szerette, de a drámákra büszkébb volt.

Nem voltak rosszak. Jók sem. Szerinte ketten konyítottak valamit a drámához, ő és Shakespeare. Ebben a sorrendben.

Mi tiszteltük a drámaíró hatalmas fizikai erejét. Ezt gyakorta ki is mutatta, főleg a kritikusokkal szemben. Több híres íróval egyetértésben ő sem szerette őket, de míg a többi legfeljebb nem köszönt előre, Gránit kézzelfoghatóan viszonyult hozzájuk. Asztalos lévén a szakmája, léccel. Mondjuk például, valamelyik kuncsaftja irodalmi vitába keveredett vele:

— Gránit úr! Nekem nem tetszett az a drámája, amit a múltkor ideadott ...

Gránit ekkora szemérmetlenség láttán meghökkent:

— Nem?!... Úgy!... Jánosok, menjenek ki!

Ez utóbbi felszólítás a melósoknak szólt, akik a műhelyben dolgoztak.

Amikor kisöprődtek, Gránit még egyszer megkérdezte, de most már vésztjóslóan, és tegezésre fordította a szót:

— Szóval, nem tetszett neked, mi?!

Az illető ugyan kissé bizonytalanabbá vált már, de mindegy volt, a következő választ léccel kapta már:

— Te nyikhaj! Neked Shakespeare se tetszik, mi? Nesze!

— Jaj, jaj... próbált a kritika alól kibújni a mondvacsinált kritikus, de nem volt semmi esélye. Jó, ha kedvezőtlen dramaturgiai szemléletét erősen megváltoztatva, elérte a kijáratot, és ordítva menekült a drámaíró és asztalos elől. Drámára nem volt szüksége. Asztalra sem.

Zűrzavaros idők voltak, és ebben a légkörben Gránit irodalmi vezér volt. Ebben a légkörben jelent meg Öcsi, akkor fiatal volt, karcsú és öntudatos.

Múltkor láttam a tévében. Öntudatát nem ismerem most, de olyan mázsa körüli volt, ha nem több.

Mi, ketten, a barátommal, akkor, mikor megjelent és megfellebbezhetetlen ítéleteket mondott, utáltuk. Később megszerettük, de ez a történeten nem változtatott semmit.

Egyszerre jutott eszünkbe a zseniális ötlet:

— Forduljunk Gergelyhez!

Odafordultunk. Nem egyenesen, kis kanyarodóval:

— Te Gergely! Tudod, mit mondott a Király és az írástudó című drámádról az Öcsi?

— Mit? — kérdezte reménykedve, mert ő fedezte föl.

— Nem mondod neki visszsza! Becs szó?... Azt, hogy trágya. Fekáltrágya!

— Az annya! És az alakokról? — reménykedett.

— Ne reménykedj! Azt, hogy fércfigurák. Ponyvák!

— Kidöntöm a belit! — ordította.

Na-na Gergely! Szavadat adtad! Az embert a szava köti! — jelentettük ki, és kíváncsiak voltunk mennyire.

Valami előadás volt, Gergely tartotta. Öcsi figyelt, de hiába. Az előadás alatt Gergely hipnotizálta, mint a csörgőkígyó a békát, és hirtelen fölordított:

— Öcsi! Mars ki!... Ganyé!...

— Hogy, hogy? Miért?... — hebegte.

Hebeghetett! Gergely odarohant hozzá, megragadta a kravátlíját és simán kivágta.

Mire, kinn, Öcsi észretért, odafordult hozzánk:

— Ez a Gergely őrült!

Nem tiltakoztunk. Minek? Öcsinek is lehetett véleménye...

Szőllősy Kálmán

A RÁDIÓ ÉS TELEVÍZIÓ MŰSORÁBÓL

VASÁRNAP

KOSSUTH RÁDIÓ

6.05: Kellemes vasárnapot! 8.10: Út kontinens hét napja. 8.26: Népdalcsokor. 9.00: Romantikus kórusművek. 9.20: Irodalmi műsor közvetítése Szentendréről. 10.08: Szívhiba. Rádiójáték. 10.43: Gyermekszerelem. Molnár Tamás műsora. 11.14: Vasárnapi koktél. 13.00: Jegyzet. 13.10: Operettdalok. 17.10: A gazdaságpolitikai rovat műsora. 17.20: Művészlemezek. 18.15: Gagyi gazda. Magyar népmese. 18.50: A párduc – II. rész. Révay József regénye. 19.49: Nagy mesterek – világhírű előadóművészek. 20.56: Örökzöld dallamok. 22.15: A kamarazene kedvelőinek. 23.37: Operaáriák. 0.10: Könnyűzene.

PETŐFI RÁDIÓ

7.30: Speth-toccaták. 8.05: Mit hallunk? 8.25: Miska bácsi levelesládája. 9.00: A Rádió Kabarészínháza. Mindennek van határa! 11.41: Jó ebédhez szól a nóta. 12.38: Szépek szépe. Heltai Jenő rímes farsangi játéka. 14.05: Szimfonikus könnyűzene. 14.33: Táskarádió. 15.30: Nőkről – nőknek. 16.00: A vasárnap sportja. 16.48: Őtórai tea. 17.55: Mit üzen a Rádió? 18.33: Nótakedvelőknek. 19.20: Az európai popzene csillagai. 19.56: Mikrofon előtt az irodalmi szerkesztő. Jegyzet. 20.06: A fehér ló. Operettrészletek. 20.38: Két óra irodalomkedvelőknek. 22.35: Dzsesszfelvételekből. 23.10: Zenés játékokból.

HARMADIK MŰSOR

7.00: A pécsi stúdió szerb-horvát nyelvű műsora. 7.30: A pécsi stúdió német nyelvű műsora. 8.08: Operarészletek. 9.08: Barokk muzsika. 10.10: Új Zenei Újság. 11.03: Zenekari muzsika. 13.05: Brahms-művek. 13.57: Új lemezeinkből. 14.52: Mozart összes zongoraversenyei – VII. rész. 15.50: Hanglemezgyűjtőknek. 16.55: Így láttam Kodályt. 17.17: Rádiószínház. Az ember teremtése. 18.10: Bársony László brácsaestje. 19.40: Az amerikai indián kultúrák. I. rész. 20.10: Dzsesszfelvételekből. 20.49: Új felvételeink. 21.00: Gluck: Iphigenia Aulisban. Háromfelvonásos opera. 22.46: Goldmark naplójából.

PÉCSI RÁDIÓ

17.00: Hírek. – Vasárnapi kívánságok. Közben: Szluka Emil jegyzete. 18.30: Szerb-horvát nyelvű műsor. A hét hetedik napja. Zenés vasárnapi magazin. 19.15: Német nyelvű műsor. A nagymamától az unokáknak. Magyarországi német gyermekjátékok, dalok, mondókák. – Neue Zeitung előzetes. – Vidám történet nyelvjárásban. 20.00: „Gruss und Kuss" Rádió Budapest zenés riport-, üzenet- és kívánságműsora külföldi és hazai németek számára. A műsort szerkeszti és vezeti: Hambuch Géza és Hartmann Helga. 21.00: Műsorzárás.

MAGYAR TELEVÍZIÓ

8.05: Tévétorna. (ism. – sz.) 8.10: Mindenki iskolája: fizika. 8.45: Matematika. (ismétlések) 9.15: Óvodások filmműsora. Mackó Misi a Holdon. (sz.) Speibl úr kutat ás. (sz.) 9.35: Játsszunk együtt! Macskaböllcső 11. (ism.) 9.45: Magyarország állatai. 2. A vaddisznó. (sz.) 9.55: Pengető. Róka, rege, róka II. 10.10: Tizenkét hónap. Szovjet mesefilm. I. (ism. – sz.) 11.15: Hírek. 11.20: Itália múzeumaiban. Olasz képzőművészeti filmsorozat. XV/III. 11.45: Déli muzsika 1. (sz.) 14.08: Gusztáv féltékeny. (ism. – sz.) 14.15: Pedagógusok fóruma. Start előtt. 14.50: Mogador lakói. XIII/10. (sz.) 15.35: Magyar tájak. Őrség (sz.). 16.00: Portréfilm (sz.). 16.30: Magyarország–Anglia. Király Kupa Teniszmérkőzés közvetítése. 17.30: „Műsorainkat ajánljuk! 17.55: Reklám. 18.00: Most mutasd meg! Rendhagyó vetélkedő. 18.30: Reklám. 18.35: Közönségszolgálat tájékoztatója. 18.40: Esti mese. (sz.) 18.50: Tévétorna (sz.). 19.00: A HÉT. 20.00: Hírek. 20.05: Szegény Dániel. Bűnügyi komédia két részben – II. rész (sz.) 21.00: Zene – szóval. Fiatal műsorvezetők debütálása a tv zenei klubjában. (sz.). 22.00: Hírek. 22.05: Telesport: 1. Sporthírek. 2. Magyarország–Anglia. Király Kupa Teniszmérkőzés közvetítése.

JUGOSZLÁV TELEVÍZIÓ

9.00: Barázdák – faluműsor. 10.00: Aranyszál – gyermekműsor (ism.). 10.30: A fekete nyíl – filmsorozat gyerekeknek. 11.00: Népi muzsika. 11.30: Földművelőknek. 13.30: Kritikus pont. 14.00: A holland kutya – filmsorozat. 16.20: Vasárnap délután. 19.15: Rajzfilm. 20.00: Kastély az égen is, a földön is – humoros sorozat. 20.45: Egy gyár két családja – dokumentumriport. 21.35: Zenei album. 21.55: Sportszemle.

MASODIK MŰSOR

11.00: Tenisz: Jugoszlávia–Belgium. 12.30: Wengen: Sí világkupa, műlesiklás, (férfiak). 13.00: Wengen: Sí világkupa (Eurovízió-közvetítés). 17.55: Jugoszláv kosárlabda-bajnokság (nők): Crvena Zvezda–Monting. 18.35: Rajzfilm. 20.00: Hagyaték a jövőnek – japán dokumentum sorozat. 21.20: Tolsztoj: Anna Karenina – szovjet játékfilm.

HÉTFŐ

KOSSUTH RÁDIÓ

8.25: Mit üzen a Rádió? 9.00: Versek. 9.10: A hét zeneműve. 9.40: Hüvelykujjam, almafa. Óvodások műsora. 10.05: Nyitnikék. 10.35: Csajkovszkij: V. szimfónia. 11.19: Bioritmus. 11.39: Az élet komédiásai. VI. 12.35: Válaszolunk hallgatóinknak. 12.50: Zenés érdekességek. 14.26: 10 000 szépség földje. 14.54: Machaut vokális műveiből. 15.28: Látogatóban Victor Hugonál. 16.05: Népi zene. 16.30: Szocialista brigádok akadémiája. 17.10: A pályatárs szemével. 17.45: Fiatal magyar énekesek és együttesek felvételeiből. 18.15: Talpas. Mese. 19.15: Sajtókonferencia. 20.15: Népdalest. 21.20: Bemutatjuk a Magyar Hanglemezgyártó Vállalat új felvételeit. 22.20: Tíz perc külpolitika. 22.30: Csak felnőtteknek! Pajzán históriák. 23.40: Debussy: Ibéria – szvit. 0.10: Táncdalok.

PETŐFI RÁDIÓ

8.05: Népi zene. 8.33: Operettrészletek. 9.30: Mindenki mást csinál? 11.55: Pillanatkép. 12.00: Népdalok. 12.33: Kis magyar néprajz. 12.38: Tánczenei koktél. 13.25: Riportműsor. 14.00: Kettőtől ötig ... 17.00: Mi lett volna, ha ... 17.30: Ötödik sebesség. Ifjúság – politika – kultúra. 18.33: Zeneközelben. 19.35: Slágermúzeum. 20.33: Társalgó. 22.30: Nóták. 23.15: Három a kislány. Daljátékrészlet.

HARMADIK MŰSOR

8.08: Olasz barokk versenyművek. 9.00: Katedra. 9.30: Énekszóval, muzsikával. 9.42: Új lemezeinkből. 10.30: Rádiólexikon. 11.05: Operaáriák. 11.42: Új Bach-lemezeinkből. 12.21: Magyar Múzsa. Irodalmi műsor közvetítése Szentendréről. 13.07: A Kodály vonósnégyes hangversenye. 14.31: Romantikus zene. 15.30: Huszonöt perc beat. 15.55: Láttuk, hallottuk, 16.20: Operarészletek. Lammermoori Lucia. 17.11: A hét zeneműve. 17.43: Zsebrádiószínház. Életmentés. 18.00: Dupla vagy semmi. 19.05: Katedra. 19.35: Hangverseny közvetítése az Erkel Színházból. Közben kb. 20.35: Egy pálya vonzásában. Kb. 20.55: A hangverseny-közvetítés folytatása. Kb. 21.50: Dzsesszfelvételekből. 22.10: Bemutatjuk új felvételünket. 22.56: Operakettősök.

PÉCSI RÁDIÓ

17.00: Hírek. 17.05: Részletek a Mecseki Szénbányák központi fúvószenekarának hangversenyéből. Közvetítés a Puskin Művelődési Házból. Vezényel: Háry Balázs. (Az 1978. nov. 20-i koncert felvétele) 17.25: Bárdosi Németh János versei. 17.30: Nők negyedórája. Szerkeszti: Nógrádi Erzsébet. 17.45: Békétlen szerelem. Horváth Mihály, Lippenszky István, Bárdosi Németh János daljátékából. 18.00: Dél-dunántúli híradó. 18.15: Könnyűzene. 18.30: Szerb-horvát nyelvű műsor. Szerb népi muzsika. – Hírek. – Szomszédaink életéből. Összeállítás. – Macedón népdalok. – A magyar–horvát daloskapcsolatok történetéből. Varghy Dezső levéltáros írása. – A tököli vegyeskórus műsorából. 19.00: Német nyelvű műsor. Hírek. – Népi kincsek nyomában: alkalmi mondókák. Gráf Vilmos riportja. – Újdonságok innen-onnan. 19.30: Műsorzárás.

JUGOSZLÁV TELEVÍZIÓ

17.10: Magyar nyelvű tv-napló. 17.45: Bábjáték. 18.00: Barátom, Piki Jakob – bábjáték. 18.15: A zadari régészeti múzeum. 18.45: Ifjúsági képernyő. 19.15: Rajzfilm. 20.00: A kaukázusi fogoly – tv-dráma. 21.15: Kiválasztott pillanat. 21.20: Kultúra az objektívben. 22.20: Komolyzene.

MÁSODIK MŰSOR

18.45: Guinea ma – dokumentumfilm. 20.00: Indirekt. 20.30: Sport karikatúrában. 20.35: Tapasztalatok – belpolitika. 21.15: Házi mozi: egy játékfilm.

HÍREK

1979. JANUÁR

14

VASÁRNAP

Szeretettel köszöntjük névnapjuk alkalmából

BODOG

nevü

kedves olvasóinkat

A Nap kél 7.28 — nyugszik 16.18 órakor. A Hold kél 17.45 — nyugszik 7.45 órakor.

Ma este

VASÁRNAP

SZÍNHÁZ

Nemzeti Színház: A per (este 7 órakor) Pécsi-bérlet

Kamaraszínház: A néma levente (délután 3 órakor)

MOZI

Petőfi: Detektív két tűz között (10, f5, hn7, 9) A sziklabarlang titka (f3)

Kossuth: A sziklabarlang titka (10, 12) Nuki majom kalandjai (2, 4) Detektív két tűz között (6, n9)

Tanárképző Főiskola: Két pont között a legrövidebb görbe (4) Barna férfi estidőben (f7) **FEK:** Az éjszakának vége (6) **Ifjúsági Ház:** Osceola (2) Serpico (4) **Fekete Gyémánt:** Végzetes aranyrögök (4) Meghívás egy gyilkos vacsorára (6) **Jószerencsét:** Apám, az agglegény (10) A holnap lovasai (2) Enyem, tied, kié? (4, 6) **Rákóczi:** A holnap lovasai (10) Apám, az agglegeny (3) Kialudt tüzek fénye (5, 7) **Május 1.:** Cirkusz a cirkuszban (10) 80 huszár (f5) **Bóly:** Bob herceg (3) Az Egér és a Macska (5) **Harkány:** Betyárok (10) Fekete város (5) **Komló, Május 1.:** Csínom Palkó (10) Fogat fogért (f5, f7) **Komló, Zrínyi:** Bobby Deerfield (4, f7, 9) **Mohács:** Kovpak előretör (10) Az akasztanivaló bolond nő (4, 6, 8) **Pécsvárad:** Keserű csokoládé (3, 5) **Sásd:** Egy eladott élet (f5, 7) **Sellye:** Vágta a völgyben (4) Két férfi a városban (6) **Siklós:** A bátyámnak klassz öccse van (10) XXI. olimpiai játékok (5, 7) **Szigetvár:** Bajtársak voltunk (10) Láncra vert sofőrök (6, 8)

HÉTFŐ

SZÍNHÁZ

Nemzeti Színház: Szünnap

HANGVERSENY

Mohács, mozi kisterem: Felnőtt bérlet I. bérleti hangversenye (este 7 órakor)

MOZI

Petőfi: A kenguru (f2) Detektív két tűz között (f4, hn6, 8)

Kossuth: Nuki majom kalandjai (10, 12) Detektív két tűz között (2, n5) Veszélyes zónában (f7) Csendes élet (f9)

Tanárképző Főiskola: Két pont között a legrövidebb görbe (5) Barna férfi estidőben (f8) **Fekete Gyémánt:** Két férfi a városban (6) **Jószerencsét:** Láncravert sofőrök (4, 6) **Rákóczi:** Enyém, tiéd, kié? (5, 7) **Május 1.** Az utolsó töltény (f6) **Bóly:** Serpico (7) **Harkány:** ABBA (5, 7) **Komló, Május 1.:** Szegény gazdagok (f5, f7) **Komló, Zrinyi:** Az akasztanivaló bolond nő (4, 6, 8) **Mohács:** Meghívás egy gyilkos vacsorára (6, 8) **Pécsvárad:** Az utolsó szolgálat (7) **Sásd:** Mi van, doki? (7) **Sellye:** Kialudt tüzek fénye (7) **Siklós:** A csipkeverőnő (7) **Szigetvár:** Klein úr (6, 8)

◆

— **Rigócsőr király.** Vasárnap 10,00 órakor Pécsen, a Fegyveres Erők Klubjában mutatja be a FEK amatőr színpada Grimm meséjét. A kétrészes mesejátékot Tomanek Gábor rendezte.

időjárás

Várható időjárás vasárnap estig: változóan felhős idő, szórványos hózápor, napközben megélénkülő északnyugati szél. Hajnalban sokfelé köd. A legalacsonyabb éjszakai hőmérséklet általában mínusz 8—mínusz 13 fok között, a hóval borított északi országrészben mínusz 15 fok körül. A legmagasabb nappali hőmérséklet általában 0—mínusz 5 fok között.

A telefonnál

A Dunántúli Napló szerkesztősége január 16-án, kedden délután 4-től 6 óráig telefonügyeletet tart a 10-046-os telefonszámon. Ezúttal a pályaválasztással kapcsolatban (megváltozott iskolatípusok, külföldi ösztöndíj, katonai pályák, munkalehetőségek stb.) tehetnek fel kérdéseket az érdeklődők. Jelen lesznek: Nágel Lajos, a megyei tanács vb művelődési osztály iskolai csoportvezető helyettese, Albert László, a munkaügyi osztály ifjúságpolitikai főelőadója, dr. Kelenfi Elemér, a városi tanács v. b. művelődési osztály főmunkatársa, Schmidt Károly, a Pályaválasztási Tanácsadó Intézet igazgatója, Kovács Dezső igazgatóhelyettes, Boda Miklós főelőadó, Erhardt Imre, a pályaválasztási albizottság elnöke, Vida György őrnagy.

Várjuk olvasóink hívását a 10-046-on.

— Újabb 6 irányított ferdefúrással kiképzett kút készült el a Szeged alatt található olaj kitermelésére. Valamennyit hamarosan rákapcsolják a móravárosi részben lévő gyűjtőállomásra. Az év végéig még 2 hasonló kutat mélyítenek, s befejeződik a város alatti terület kútjainak kiépítése. Összesen 22 kút hozza majd felszínre a következő évtizedekben a város alatti talajrétegekben rejlő fekete aranyat.

— Befejeződött a fiatal közgazdászok országos tanácskozása. Szombaton Gödöllőn, az Agrártudományi Egyetemen befejeződött a fiatal közgazdászok országos tanácskozása. A kétnapos aktívaértekezleten — amelyen mintegy 250-en vettek részt — négy szekcióban vitatták meg az egyes iparágak idei tennivalóit. Az ott elhangzottakról, a tapasztalatokról a szekciók titkárai a tanácskozás befejező napján, a plenáris ülésen számoltak be.

— A szolgáltató-hálózat kiépítésére, a fejlesztési célok megvalósítására, a lakossági ellátás javítására ebben az évben 15 000 000 forintot juttat a Zala megyei Tanács a szolgáltatást végző vállalatoknak és szövetkezeteknek. Ezt az összeget a folyamatban lévő, az ellátást javító fejlesztésekre használhatják fel.

Új megrendelők a SZÜV-nél

Növekedett a múlt évben azoknak a vállalatoknak a száma, amelyek adminisztrációjuk egy részét a Számítástechnikai és Ügyvitelszervező Vállalat számítógépeivel dolgoztatják fel. Legújabban a Titán Kereskedelmi Vállalatot, a Carbon Könnyűipari Vállalatot, a Dél-dunántúli Rövid- és Kötöttáru Nagykereskedelmi Vállalatot, illetve a Bólyi Mezőgazdasági Kombinátot sorolhatják a partnereik közé. A korábbi megrendelők közül heten újabb munkákat rendeltek meg a SZÜV-nél: a számítógépes adatfeldolgozást kiterjesztették adminisztrációjuk más területeire is.

A Számítástechnikai és Ügyvitelszervező Vállalatnál egyébként ebben az évben a legjelentősebb munkák közé tartozik az 1980. évi népszámlálás előkészítése.

◆

— Kőszállítás Jugoszláviába. Naponta átlagban 800 tonna követ szállítanak a szomszédos Jugoszláviába a 12-es Volán tehergépkocsijai. Két városba, Eszékre és Pélmonostorra jut a nagyharsányi kő.

Kórházi felvételes ügyeletek

VASÁRNAP—HÉTFŐ

Mindennapos felvételi ügyeletek gyermek belbetegek részére, Pécs város: POTE Gyermekklinika, Szigetvár város és járás, a pécsi és a volt selyei járás: Megyei Gyermekkórház. Gyermeksebészeti, gyermekfülészeti betegek, égett és forrázott gyermekek részére páratlan napokon: POTE Gyermekklinika, páros napokon: Megyei Gyermekkórház, Pécs és a megye egész területéről.

VASÁRNAP

Felnőtt belgyógyászat, sebészet, baleseti sebészet: I. sz. klinikai tömb. Égési sérülések: Honvéd Kórház. Koponya- és agysérülések: Idegsebészet. Felnőtt fül-, orr-, gégészet: POTE Fül-, Orr-, Gégeklinika.

HÉTFŐ

Felnőtt belgyógyászat: Megyei Kórház. Sebészet, baleseti sebészet, égési sérülések: Honvéd Kórház. Koponya és agysérülések: Idegsebészet. Felnőtt fül-, orr-, gégészet: POTE Fül-, Orr-, Gégeklinika.

SOS-ÉLET telefonszolgálat hívószáma: 12-390, este 7-től reggel 7 óráig.

EJSZAKAI UGYELETES GYÓGYSZERTÁRAK

I. kerület Pécs-Vasas II., Bethlen G. u. 8. sz. 10/52. sz. gyógyszertár, Pécs-Meszes, Szeptember 6. tér 1. 10/3. sz. gyógyszertár, II. ker. Pécs, Kossuth L. u. 81. 10/8. sz. gyógyszertár, Pécs, Munkácsy M. u. 4. sz. 10/9. sz. gyógyszertár, III. ker. Pécs, Veress E. u. 2. sz. 10/7. sz. gyógyszertár.

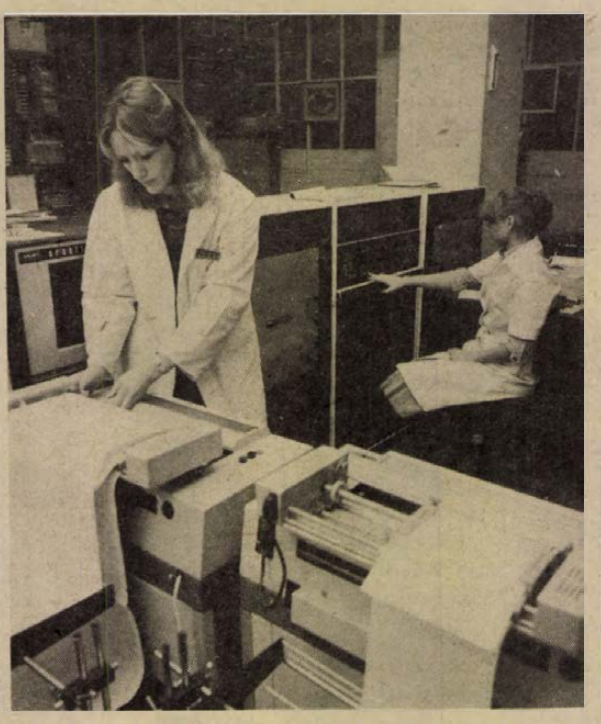

SEGIT A SZÁMÍTÓGÉP!: Az ÉVITERV Szerelőipari Tervező Vállalat belső- és szabadtéri világítási berendezések tervezésével foglalkozik. Az idő- és munkaigényes világítástechnikai számítások elvégzését — a közvilágítási berendezések méretezését és kiválasztását számítógéppel végzik

LOTTÓ-nyeremények

A Sportfogadási és Lottó Igazgatóság tájékoztatása szerint a 2. játékhéten öttalálatos szelvény nem volt. Négytalálatos szelvénye 32 fogadónak volt, nyereményük egyenként 226 768 forint. Három találatot 4300 fogadó ért el, nyereményük egyenként 844 forint. A kéttalálatos szelvények száma 147 032 db, ezekre egyenként 30 forintot fizetnek.

◆

— Újra nyit a Megyei Könyvtár. A napokban tájékoztattuk olvasóinkat, hogy a központi fűtés meghibásodása miatt a Baranya megyei Könyvtár néhány napig nem fogadta az olvasókat. A hibát azóta kijavították, s kedd-től ismét kinyit mind a kölcsönző, mind az olvasóterem.

— Másodízben szárnyalta túl a látogatók száma a bűvös egymilliót a Janus Pannonius Múzeum állandó és időszaki kiállításain: először 1977-ben lépték túl az egymilliós látogatói létszámot, az elmúlt évben pedig összesen 1 255 986 látogató kereste fel kiállítótermeiket Pécsett és Baranya megye területén.

— „Tudom én már mit csináljak" címmel 7—8. osztályosoknak szóló, 15 részből álló sorozatot készítettek a rádió munkatársai. Céljuk, hogy a kevésbé divatos szakmák bemutatása mellett néhány népszerűbb pálya — mint például az óvónői — kulisszatitkaival is megismertessék a tizenéveseket.

Emlékezés dr. Entz Bélára

Húsz évvel ezelőtt, 1959. január 14-én Pécsváradon örökre lehunyta szemét dr. Entz Béla akadémikus, kiváló patológus, a pécsi egyetem egykori professzora, az egyetemi hallgatók nagy barátja és mecénása.

Orvosi oklevelét 1900-ban szerezte meg, s már 1899-től a budapesti Anatómiai és Élettani Intézetben működött. Az 1900-as évek közepén ösztöndíjjal külföldön tanult, s előbb tanársegéd, majd magántanár lett. 1914-ben nevezték ki Budapesten az Állatorvosi Főiskolán a kórbonctan professzorává. 1918-tól 1952-ig előbb a pozsonyi, majd a pécsi egyetem korbonctan tanára volt. Évtizedeken keresztül a törvényszéki orvostan témaköréből is tartott előadásokat az egyetemen.

Dr. Entz Béla 1924-ben jött Pécsre és a POTE Kórbonctani Intézetének éléről 1948-ban vonult nyugdíjba, de mint nyugdíjas is még három évig vezette az intézetet. Filoszemita érzelmű volt, ezért a német megszállást követő napon azonnal letartóztatták. A felszabadulás után, az első tanévre vita nélkül választották meg a pécsi egyetem rektorává. Ő lett az elnöke az orvosok szakszervezetének is.

Nagy barátja volt az egyetemi hallgatóknak; a dugisegélyektől kezdve, sokszor a saját zsebéig segítette őket anyagilag is. Hosszú ideig ő volt a diákjóléti bizottság vezetője. Kollégiumot is igazgatott, a Nagy Lajos kollégiumot évekig ő vezette.

Jelentős kutatásokat végzett a tuberkulózis és a szifilisz kórbonctana területén. Az elsők között volt, aki rámutatott a leukémiai daganat jellegére. Kiterjedt örökléstani, teratológiai és paleopatológiai kutatásokat is végzett. Csaknem száz tanulmánya, dolgozata jelent meg, de tervezett könyvének kiadására már nem kerülhetett sor.

Kitűnő gyakorlati embereket adott az orvostudománynak. Érdemei közé tartozik az is, hogy szívósan harcolt a pécsi orvoskar létesítéséért, majd amikor hivatalos helyen ennek megszüntetését vették tervbe, minden tudását latba vetette, hogy ezt megakadályozza.

PUSZTAI JÓZSEF

Újságíró-olvasó találkozó

Újságíró—olvasó találkozó lesz január 15-én, hétfős délután 6 órakor Kétújfalun a művelődési ház könyvtárában. Részt vesz: Lombosi Jenő, Rónaszéki Ferencné, Csuti János újságíró, Benked Tibor terjesztési előadó.

Vitse previnjeri egyes újságait!
Hétfői Dunántúli Napló
Az MSZMP Baranya megyei Bizottságának lapja

Áramszünet után...

*

Itt a luxusvonat!

*

Adók és adózók

*

Gyilkosság a dűlőúton

*

Rendteremtés előtt az autóvásáron

*

A Dráva kapitánya

*

Barlanggal a betegség ellen

*

A táptalaj-mester receptje

*

A mozgósítás napján nyílt a „mozgó"

*

Botrány a tartánon

*

Budapestre szöktettek egy pécsi sportolót

Lapzárta

A Politburo Politikai Bizottsága szombaton — „utolsó felhívásként" — nyilatkozatban követelte a mauritániai hatóságoktól, hogy kezdjenek „hivatalos és döntő" tárgyalásokat Nyugat-Szahara kérdéséről. A nyilatkozat egyben „gyümölcsöző együttműködést" sürget Nyugat-Szahara és Franciaország között, s Nyugat-Szahara parti felségvizeinek tiszteletben tartását követeli Spanyolországtól.

*

Szombaton Madridban megnyílt a Spanyol Kommunista Párt Központi Bizottságának kétnaposra tervezett ülése, amelynek napirendjén szerepel: Santiago Carrillo főtitkár beszámolója a politikai helyzetről és a soron következő választásokról; valamint a párt választási programjának megvitatása és jóváhagyása, továbbá a tartományi pártszervezetek által kidolgozott jelöltlisták elfogadása.

*

Változatlan hevességgel tart a terrorista hullám Spanyolországban. Egy közlekedési rendőr pénteki meggyilkolását követően szombaton hajnalban Baszkföldön két csendőr esett a terrorizmus áldozatául, két másik pedig súlyosan megsebesült bombabarobbanások következtében.

*

Az NDK és az NSZK részéről egyaránt hasznosnak ítélték azokat a megbeszéléseket, amelyeket Hans-Jürgen Wischnewski bonni kancellári hivatali államminiszter pénteken és szombaton Berlinben NDK-beli politikusokkal — köztük Oskar Fischer külügyminiszterrel, Herbert Häber professzorral, az NSZEP KB illetékes osztályának vezetőjével és Michael Kohl külügyminiszter-helyettessel — a két ország közötti kapcsolatok közös érdeklődésre számottartó kérdéseiről folytatott.

*

A sah jövő csütörtökig elhagyja Iránt, de ha az új kormány kudarcot vall, „valószínű" a katonai hatalomátvétel — jelentette ki Baktiar, iráni miniszterelnök. Khomeini, a Párizsban élő iráni vallási vezető szerint elkészültek a tervek az Egyesült Államok által támogatott katonai puccsra. Hasonló értesülések kerültek nyilvánosságra Washingtonban is.

*

Pál Lénárdnak, az Országos Műszaki Fejlesztési Bizottság elnökének vezetésével január 8—13. között magyar delegáció tartózkodott Angliában. A tudományos és műszaki tárgyalások eredményeként aláírták az OMFB és az Imperial Chemical Industriel (ICI) közötti együttműködési megállapodást, amely további lehetőséget nyújt a tudományos kutatási és technológiai együttműködés bővítésére a magyar vegyipari vállalatok és az ICI között. A magyar delegáció szombaton hazaérkezett.

*

Feltétel nélkül megadták magukat a líbiai hatóságoknak szombaton Tripoli repülőterén a tunéziai gép eltérítői, miután a gép személyzetét is szabadon engedték. A líbiai rádió jelentése szerint a három géprabló tunéziai állampolgár és politikai menedékjogot kért a líbiai hatóságoktól. A tunéziai kormány ugyanakkor a géprablók kiadatását kérte. Előzőleg a gépeltérítők Tunézia tripoli ügyvivőjével tárgyaltak követeléseik teljesítéséről, de a tárgyalásokról nem szivárogtak ki részletek.

Jerzy Edigey

Mister Macareck üzletei

11.

A „cég" képviselői, akiket értesítettek az eseményekről, azonnal megérkeztek. Biztosak voltak, hogy Makarek ellopta az értékes árut, s most lebukást és balesetet szimulált. Az ilyen bűnért a narkotikummal kereskedő nemzetközi konszern csak egyetlen fajta büntetést ismer. Szerencsére Henio útmutatásai alapján megtalálták az általa elásott maradék heroint.

A banda számára azonban Makarek már lebukott volt, így az utolsó két utazásért sem fizettek. Mert minek? Hiszen nem megy a bíróságra.

Amikor a királyi haditengerészet volt tisztje meggyógyult, egy fillér nélkül maradt az idegen városban. Barátjának vendégszeretetét már nem vehette igénybe tovább. Különben sem volt itt biztonságban. Kölcsönkért pénzen elutazott Antwerpenbe. Jó igazolványok nélkül csak a kikötőben kaphatott munkát, de csak nehéz és roszszul fizetett munkát.

– Másfél évig – mondta mister Henry MacAreck – gyapotbálákat cipeltem az antwerpeni kikötőben. Nehéz munka volt, a fizetés kevés. Különben másfél év múlva ezt a munkát elvesztettem, mert nem volt meg a belga állampolgárságom.

Végülis sikerült valahogy visszatérnie Angliába. Ott azonban nem volt könnyű munkát találnia. A lengyelek iránti lelkesedés már régen elillant, az angolok egyre ferdébb szemmel nézték a furcsa idegeneket, akik a háború befejezése ellenére nem akartak hazamenni. Azok, akiknek volt egy kis tőkéjük és nem lettek az ügyes szélhámosok áldozatai, valahogy boldogultak. Makarek szerencsés volt, amikor az egyik angol ismerőse révén sikerült állandó munkát találnia. A Jermyn Streeten, az egyik szállodában kapott munkát.

– Nyolc órán át, délután négy órától éjfélig, álltam egy kis sötét helyiségben – mesélte Henio –, és végeláthatatlan mennyiségű poharat, tányért, kést, villát, kanalat mostam. Minden törött edény árát levonták a fizetésemből, és minden vendég reklamálásáért, hogy piszkos a tányér, vagy a villa, büntetést kellett fizetnem. Az első hónapokban semmit sem kerestem, sőt, gyakran kiderült, hogy én tartozom a munkaadómnak. Később fantasztikus gyakorlatra tettem szert. Sokezer különféle edényt, evőeszközt mostam törés nélkül. Még arra is volt időm, hogy egy cigarettát elszívjak. Dehát végül ezt a foglalkozást is abba kellett hagynom.

– Megint állampolgárságot kértek? – kérdeztem.

– Nem. Az angolok megengedik, hogy piszkukat idegenek mossák, nem érdekli őket a származásuk – nevetett mister MacAreck. – Egyszerűen a szálloda vezetősége kiszámította, hogy jobb két mosogató legény alkalmazása helyett megvenni az olasz automatát. A kiadás ugyan nagy, de megéri. Az automatának nem kell inni adni, pontosan dolgozik, nem töri az edényeket és nem kér bért kéthetente. Az egyik szombaton a pénzesborítékom mellé kaptam egy nagyon udvarias levelet, amelyben a szálloda igazgatója őszinte sajnálattal értesített, hogy a legközelebbi hétfőtől ne fáradjak be a munkahelyemre. A levél a legőszintébb kívánságot tartalmazta a jövőre vonatkozóan, és biztosított változatlan baráti érzésükről és tiszteletükről, mely megilleti személyemet a hotel vezetősége részéről.

— Aztán mi történt? — kérdeztem.

(Folytatjuk)

Várossá avatták Körmendet

Várossá avatták szombaton Körmendet. A batthyányak római eredetű hajdani fészke történelme során másodszor nyerte el a városi rangot. A jeles eseményre ünnepi díszbe öltözött a település. Az ifjú város vendége volt dr. Korom Mihály, a Központi Bizottság titkára, Horváth Miklós, a Vas megyei Pártbizottság első titkára, dr. Bors Zoltán, a megyei tanács elnöke. Eljöttek a vasi városok, nagyközségek képviselői, sok Körmendről elszármazott ember is hazalátogatott. Dr. Korom Mihály a vasi vezetők társaságában délelőtt megismerkedett az ifjú várossal. Egyebek között felkereste a szolgáltatóházat, az Áfész-áruházat és két gyermekintézményt.

A kora délutáni órákban megalakult a városi tanács, megválasztották vezetőit, vezető szerveit, bizottságait. Utána a tanácsház falán emléktáblát lepleztek le, amelyen a „Körmend várossá nyilvánítása emlékére, 1979." szöveg olvasható. Majd az új sportcsarnokban ünnepi tanácsülésre került sor, ahol dr. Korom Mihály mondott beszédet. Hangsúlyozta, hgy a 12 000 lakosú Körmend hosszú, tervszerű munkával teremtette meg az újbóli várossá válás feltételeit. Elsősorban ipara tette erre méltóvá: cipőgyár, ruházati üzem, fafeldolgozó, s legújabban tápszer- és gyógyszergyár működik itt. Összesen 28 ipari üzemmel rendelkezik, amelyekben 5200-an dolgoznak.

A település központja rendezett, városias s jó a lakosság ellátása is. Csupán az elmúlt 3 évben 143 millió forintot fordítottak a város fejlesztésére, amit a lakosság évi 7—10 millió forintot érő társadalmi munkával egészített ki.

Dr. Korom Mihály adta át a várossá nyilvánításról szóló díszoklevelet Illés Imre városi tanácselnöknek, majd Vas megye másik négy városának képviselői köszöntötték Körmendet.

24 ÓRA A NAGYVILÁGBAN



Lorraine, a franciaországi acélkörzet munkásai Metzben tömegtüntetésben tiltakoztak ezerhatszáz társuk elbocsátása ellen.

✦ *DAR ES SALAAM: Az afrikai országok felszólították a Német Szövetségi Köztársaságot, hogy szüntesse be a Dél-Afrikába irányuló fegyverszállításokat és utasítsa ki Bonnból a dél-afrikai fajüldöző rezsim katonai attaséját.*

✦ MOSZKVA: Hatvan éve, 1919. augusztusában írta alá V. I. Lenin a filmgyártás állami irányítás alá vonásáról szóló dekrétumot. A jubileumról a Szovjetunióban és külföldön is megemlékeznek. Sok helyen rendeznek vetítés-sorozatot a szovjet filmművészet hat évtizedének legjobb alkotásaiból.

✦ *NANCY: Minden esélye megvan az életben maradásra a kedden a franciaországi Nancy-ban született ötös ikreknek — közölte a kórház illetékese. Az igen kis súllyal született újszülöttek (három fiú és két lány) még mindig fokozott megfigyelés alatt állnak, de állapotuk kielégítő.*

✦ BERLIN: A nemzetközi békemozgalom tekintélyes személyiségei igen nagy jelentőséget tulajdonítanak a Békevilágtanács február elejére Berlinbe összehívott ülésének, amelynek elsődleges célja, hogy újabb ösztönzést és lendületet adjon valamennyi békeszerető erő szervezett akcióinak, s a békeharcosok világméretű összefogásának a leszerelésért vívott küzdelemben.

✦ MAPUTO: A Noticias című mozambiki lap erélyesen cáfolta azokat a híreket, amelyek szerint Maputo kikötőjében pestisjárvány ütötte volna fel a fejét. A nyugati sajtóban erről terjesztett jelentések célja: akadályozni a köztársaság külkereskedelmi tevékenységét, s meghiúsítani az el nem kötelezett országok koordinációs irodájának januárra tervezett értekezletét, amelyet külügyminiszteri szinten tartanak meg.

✦ SZÓFIA: „Magyar költők" címmel összesen 73 klasszikus és mai magyar költő verseit tartalmazza az a bolgár nyelvű antológia, amely a napokban jelent meg Szófiában. A 430 oldalas verseskötetet Nino Nikolov állította össze, fordítója volt az antológiában szereplő versek többségének, egyben az előszó szerzője.

✦ *ANKARA: Újabb halálos áldozatai vannak a törökországi zavargásoknak. Ismeretlen tettesek pénteken megölték a Fekete-tenger parti Akpinar város polgármesterét. A merénylet három gyanúsítottját letartóztatták. A polgármestert, aki a kormányzó köztársasági néppárt tagja volt, saját lakásán gyilkolták meg. Ugyancsak pénteken több lövéssel megöltek egy szélsőjobboldali nézeteiről ismert tanárt Adana városban.*

✦ BELGRÁD: Tito jugoszláv köztársasági elnök szombaton a Brioni szigeten fogadta Arnaldo do Forlani olasz külügyminisztert, akivel szívélyes, baráti légkörben megbeszélést folytatott a két ország együttműködésének fejlesztéséről és időszerű nemzetközi kérdésekről.

✦ *BELGRÁD: A zajló Duna jugoszláviai, vajdasági szakaszán szombat délelőttre javult a helyzet, miután péntek délután már négy magyar jégtörő hajó dolgozott a Dalji kanyarban keletkezett jégdugó szétzúzásán, s végül sikeresen széttörte azt. Az Erdőd—Gombos között épülő híd pilléreinél keletkezett jégtorlaszokat sikeresen felrobbantották. A Dunán a magyar—jugoszláv határtól a Dráva torkolatáig zajlik a jég.*



A szállítómunkások sztrájkja miatt Észak-Irországban a hadsereg gondoskodik a nélkülözhetetlen üzemanyag-szállításról.

Hősies építőmunkát láttunk Vietnamban

Találkozás a kambodzsai menekültekkel

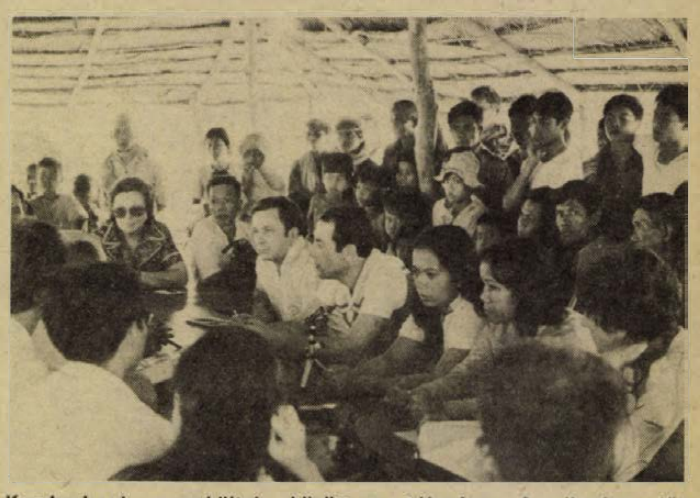

Kambodzsai menekültek között a táborban. A mikrofon előtt Nun Vavin és Thio Soran Phnom Penh-i tanárnők.

A magyar békemozgalom küldöttségének tagjaként a közelmúltban a Vietnami Szocialista Köztársaságban járt *dr. Schwarcz József*, a Mecseki Szénbányák pártbizottságának titkára. Többek között elmondotta, hogy felemelő érzés volt látni azt a szorgalmat, törekvést, ahogyan a vietnami nép dolgozik, hogy mielőbb eltüntesse a szörnyű háború okozta károkat, teljesítse azt a programot, amit a Vietnami Kommunista Párt 1976-ban tartott kongresszusa fogadott el a gazdasági élet és az életkörülmények fejlesztésére.

Minden téren jelentős eredményeket értek el: mindenkinek jut élelem, ruha, javult az ellátás, befejeződött az írástudatlanság felszámolása (a felszabadításkor Dél-Vietnamban a lakosság 85 százaléka volt analfabéta), közel négyszeresére növekedett a középiskolába járók száma, bevezették az ingyenes egyetemi képzést és kórházi ellátást.

– A főbb tapasztalatokat három tényezőben lehet összefoglalni – mondotta a továbbiakban. – Hallatlanul erős az akarat, hogy békében éljenek, egyértelmű a törekvés az ipari és mezőgazdasági célkitűzések teljesítésére és igen mély a szocialista internacionalizmus érzete. Nehéz szavakkal kifejezni, hogy milyen nagyra értékelik a szocialista országok, köztük hazánk nyújtotta segítséget, a szovjet–vietnami barátsági szerződést, a KGST-hez történt csatlakozást. Öröm volt látni, hogy milyen sok és mély szeretettel köszönték meg a gyógyszert, a kórházat, a szakmunkásképző intézetet, a hazánkban történő tanulási lehetőséget, az életeket megmentő vért, a takarókat, a sebesültek magyarországi gyógykezelését, a gyógyászati eszközöket, a gépeket és minden mást, amit az ismert akciók során dolgozó népünk, köztük a mecseki szénbányászok juttattak a vietnamiaknak. Szeretik, tisztelik a magyar népet, óriási bizalommal vannak irántunk és meglepően nagy az érdeklődés hazánk iránt. Egyszerű emberek is sokat tudnak rólunk és megható volt, amikor Petőfi, József Attila vietnami nyelvű köteteit mutatták, vagy ajándékként Sánta Ferenc regényét adták át.

– Vietnam békés építőmunkáját világszerte nagyra becsülik és nyilvánvaló, hogy a kezdeti eredményeket is nagy nehézségek közepette érik el. Hogyan tükröződik ez a helyszínen?

– Európai felfogással majdnem lehetetlen elképzelni azokat a hatalmas nehézségeket, amiket leküzdenek. Ezt még csak tetézte az 1978-as árvíz, amely 6 millió embert érintett, 500 ezer lakóházat tett tönkre, az állatállomány 20 százaléka elpusztult, 3 millió tonnával kevesebb gabonaféle termett. Vagy említek mást. Ho Si Minh város térségében 500 ezer aknát, bombát, lövedéket kellett hatástalanítani és e veszedelmes munkának 200 hősi halottja van a legnagyobb elővigyázatosság ellenére is. Ezek után csak érzékelni lehet, micsoda tett az a tény, hogy alig három év alatt egymillió hektárnyi mezőgazdasági területet tisztítottak meg és indították meg rajta a termelést és 400 000 hektárral növelték az öntözött területek nagyságát.

– A látogató milyennek látja Vietnamot?

– Csodálatosan szép ország, gazdag természeti kincsekben, évente kétszer-háromszor lehet termést betakarítani és távlatokban gazdag országgá lehet, jómódban élő emberekkel. Ehhez természetesen elsősorban béke kell, ezt hangsúlyozták állandóan. Bizakodásukra, jövőbe vetett hitükre talán jellemző, amikor minisztériumi szintű megbeszéléseinken arról is szóltak, hogy magyar közreműködéssel fonoda, fényforrás- és hűtőszekrénygyár építését tervezik, jóllehet ez utóbbi az elmondottak alapján nem éppen sürgős, de már most gondolnak rá és így vannak számos más, ennél nagyobb horderejű témával is.

– Igen veszélyes időszakban jártak a kambodzsai határ mentén is. Mit tapasztaltak?

– Tening megyében voltunk, 240 kilométeres határa van Kambodzsával és jártunk Ben-Sanban az egyik táborban, ahol ekkor 13 ezer kambodzsai menekült, munkás, paraszt, értelmiségi tartózkodott. Egyébként a megyében levő öt táborban akkor 46 000 menekült kambodzsai volt. Alkalmunk volt beszélgetni velük is, a helyi lakókkal is. Szörnyűségeket mondtak el. Ez a megye 1975. áprilisában szabadult fel, egy hónapig volt béke és megkezdődtek a sorozatos kambodzsai fegyveres provokációk. Volt olyan éjszaka, hogy 700 falusit öltek meg a kambodzsai fegyveresek, rendszeressé vált a gyilkolás, a rablás, gyújtogatás.

– Beszéltünk Nun-Vavin és Thio-Soran menekült kambodzsai tanárnőkkel, Sei-Shin 64 éves és Pao Set 53 éves kambodzsai földművelőkkel. A tanárnők elmondták, hogy családjukkal együtt kitelepítették őket a fővárosból és vidékre üzték őket. Közben a férfiakat és a gyermekeket különválasztották, ismeretlen helyre vitték és azóta sem tudnak róluk semmit. Egyébként mindketten 1978. január 5-én lépték át a vietnami határt menekülés közben. A két férfi menekült és mások is, hasonló vagy még szörnyűségesebb eseteket, állapotokat mondták el, a megölt emberek ezreit említették. Ugyanakkor köszönettel szóltak arról, hogy a vietnamiak befogadták őket, munkát adtak nekik és fizetést.

– Azóta az események felgyorsultak.

– Itthon tudtam meg, néhány napra hazaérkezés után, hogy Vietnam népe megvédte hazáját, hogy a kambodzsai hazafiak felszabadították önmagukat.

Kászon József

Heti külpolitikai összefoglaló

A hét három kérdése

❶ *Hogyan alakultak a kambodzsai események?*

Ebben az évtizedben ritka gyorsasággal változtak a frontok az indokínai országban, ami egyúttal megadja az indokát, megrajzolja a hátterét a most lezajlott eseménysorozatnak is. Miközben Vietnamban és Laoszban már hosszabb ideje tartott a véres háború, Kambodzsa megőrizte semlegességét és az ország élén álló Szihanuk herceg bonyolult hintapolitikával próbálta fenntartani ezeket az állapotokat. 1970 tavaszán a jobboldali katonatisztek egy csoportja Lon Nol tábornok vezetésével puccsot hajtott végre, Amerika-barát rezsimet alapított, sőt amerikai csapatok szállták meg a stratégiailag fontos pontokat. Szihanuk pekingi száműzetésben ragadt, s változatlanul törvényes államfőnek tartotta magát, Kambodzsában pedig — a vietnami és laoszi hazafiak támogatását élvezve — új erőre kapott a népi ellenállás, a vörös khmerek mozgalma, amely elsöpörte az Amerika- és Peking-barát hatalom bitorlóit.

❷ *Mi történik Közép- és Dél-Amerikában?*

Megszaporodtak a héten a Közép- és Dél-Amerikából keltezett jelentések. Különösen a kontinens három forrópontjáról érkeztek gyakran hírek: Nicaraguából, Jamaicából és Peruból. A formai hasonlóságok kétségtelenek, hiszen tüntetésekről, sztrájkokról és a biztonsági erők közbelépéséről szólnak. A lényeget tekintve mégis alapvetően különböznek egymástól.

Nicaraguában egy évfordulóról emlékeztek meg: tavaly januárban orvul meggyilkolták Chamorrót, egy managuai lap főszerkesztőjét. Ekkor csordult ki a pohár, megkezdődött a válság kiélezett szakasza, amelynek még mindig nincs vége. Jamaicában a különböző ellenzéki irányzatok — kihasználva a gazdasági gondokat — támadást intéztek a Manley-kormány ellen, hogy jobboldali kabinettel válthassák fel. A szükséges közbelépés azt jelentette, hogy leszerelték a provokátorokat (három rendőrt is meggyilkoltak!), s közmegelégedésre helyreállhatott a rend. A legbonyolultabbak a perui viszonyok: a tizenegy éve hatalmon levő, sok haladó reformot megvalósító katonai vezetés, amelyben ugyanakkor belső törésvonalak is találhatók, s több személyi változás nem a pozitív vonásokat erősítette — a dolgozókat sújtó gazdaságpolitikájával sztrájkmozgalmat robbantott ki. Általános munkabeszüntetést hirdettek, a kormány viszont rendkívüli állapotot rendelt el. A baloldal végül felfüggesztette a sztrájkot, mert elejét akarta venni a súlyosabb összetűzéseknek. Peruban így továbbra is bizonytalan a helyzet, az igazi megoldás még várat magára . . .

❸ *Mit jelent az angol szállító-sztrájk?*

Nagy-Britannia alig ocsúdott fel az időjárás okozta téli nehézségekből, amikor a szállító-sztrájkok okoznak újabb fennakadásokat. A jobboldali ellenzék, amely dramatizálja a helyzetet, már a szükségállapot elrendelését követeli.

A munkáspárti kormány csökkenteni igyekszik a bajok látszatát, de szíve mélyén kevéssé lehet optimista. A heves bérmozgalmak az úgynevezett „társadalmi szerződés" végét jelentik. Ez az alku önkéntes korlátozásra szólította a munkásokat, miközben a nagytőke ezt semmifajta módon nem követte a profit-százalékok esetében. Most úgy tűnik, hogy a szakszervezetek, sőt a munkáspárt új végrehajtó bizottsága sokkal balrább áll a kormánynál. (A brit politikai hagyományok szerint a párt döntései nem kötelezőek a kabinet számára.) Közvetlen bukási veszély tehát nem fenyeget, viszont ha tavasszal választásokat tartanak, nehéz lesz kampányt indítani a pillérek megingása közben. Tulajdonképpen senki sincs igazán jó helyzetben Angliában, s egyre többet idézik Shakespeare szavait „rosszkedvünk teléről" . . . .

ÓRIÁSI BUNDAVÁSÁR

40 százalékos árengedménnyel!

Árleszállítási akció a MERUKER-nél január 8-tól!

Női báránybunda	9 700 Ft helyett 5 820 Ft-ért,
Női báránybunda	9 100 Ft helyett 5 460 Ft-ért,
Női panofix bunda	10 100 Ft helyett 6 606 Ft-ért,
Lányka rövid báránybunda	4 400 Ft helyett 2 640 Ft-ért,
Lányka panofix bunda	5 100 Ft helyett 3 060 Ft-ért,
Bébi festett báránybunda vásárolható	2 250 Ft helyett 1 350 Ft-ért,

Pécsett, az Eleganciában (Széchenyi tér),
a Belvárosi Áruházban (Kossuth L. u. 23.),
a Konfekció Szaküzletben (Kossuth L. u. 59.),
a Gólya Áruházban (Színház tér),
Komlón, a Csille Áruházban és
a Gólya Boltban,
Mohácson, a Duna Áruházban és
az Ifjúsági Áruházban,
Siklóson, a Központi Áruházban!

MERUKER

SZEZONBAN OLCSÓN
MOST VÁSÁROLJON!

ÖNT IS VÁRJUK!

Az EIVRT Sopiana Gépgyára felvesz:

- ☐ esztergályosokat,
- ☐ marósokat,
- ☐ lakatosokat,
- ☐ gépszerelőket,
- ☐ műszaki területre közép v. felsőfokú végzettséggel, szakmai gyakorlattal rendelkező dolgozókat,

Jelentkezés:
EIVRT Sopiana Gépgyára, Felvételi iroda
Pécs, Szalai A. u. 8.

Az ÉLISZ értesiti a lakosságot,

OTP-ügyintézés mellett is rövid határidőre vállal

lakás festés-mázolást, tapétázást

Tapéta kiválasztása a helyszínen:

Kossuth Lajos u. 63. sz. alatt
Telefon: 11-739

A Mechanikai Laboratórium Pécsi Gyára FELVÉTELRE KERES:

— forgácsoló szakmunkásokat, gyakorlattal rendelkező betanított munkásokat,

— fiatal gépipari és műszeripari szakközépiskolát végzetteket forgácsoló ill. mechanikai műszerész szakmunkásnak,

— forgácsoló szakmunkást szerszámköszörűs munkakörbe,

— katonaviselt, szakközépiskolát végzetteket vagy műszerészeket elektromos és mechanikus MEO-s beosztásba,

— elektroműszerészeket egy-, ill. háromműszakba,

— fémmegmunkáló gépek javításában jártas géplakatosokat,

— gyakorlott villanyszerelőket,

— katonaviselt férfit raktári kiadónak,

— női és férfi betanított munkásokat egy és több műszakba,

— fényezőmunkában jártas betanított munkást,

— férfi segédmunkásokat,

— takarítónőt.

JELENTKEZÉS:
Pécs-Kertváros,
Szilva u. 1—3. Munkaügy.

A MECSEKI SZÉNBÁNYÁK FELVESZ:
18—35 éves férfi munkavállalókat föld alatti

csillés, segédvájár, vájár, lakatos

munkakörbe.

35 ÉVESNÉL FIATALABB ÚJ DOLGOZÓINKAT
Komlón, illetve Pécsett 1—1,5 év múlva

készpénzbefizetés nélkül, rendkívül előnyös anyagi feltételek mellett juttatjuk lakáshoz

A lakáskiutalás feltétele: 10 éves szerződés föld alatti munkára. A lakáskiutalásig kényelmes munkásszállói elhelyezést biztosítunk Komlón.

Címünk: Mecseki Szénbányák munkaügyi osztálya,
7629 Pécs, Komját Aladár u. 5.

A PIÉRT Kereskedelmi Vállalat felvételre keres

árukisérőket

Jelentkezés: PÉCS, Szabadság út 28. szám alatt
a lerakat vezetőjénél

A Pécsi Kesztyűgyár központi gyára felvételre keres:

- GÉPI VARRODAI,
- KÉZI VARRODAI,

kézi befejező munkára
NŐI MUNKAERŐKET,
valamint

- SZABÁSZ ÁTKÉPZŐST

A betanulást átképzés útján biztosítjuk.
Jelentkezni lehet: 7601 Pécs,
Sörház u. 36. I. em. 106.

KESZTYŰGYÁR PÉCS

TANÁCSVÁLLALAT PÁLYÁZATOT HIRDET

bérosztályvezetői és belső ellenőri

munkakörök betöltésére. A munkakörök betöltéséhez szakirányú felsőfokú szakképzettség szükséges.

A válaszokat „Kereskedelem" jeligére
a Hunyadi úti hirdetőbe kérjük

Tájékoztatjuk a Márka kupak gyűjtőket, hogy az 1979. január 13-ra meghirdetett

tárgynyeremény-sorsolás időpontja 1979. február 24-re módosul

Az időpont-módosításért szíves türelmüket kérjük

Villány-Mecsekaljai Borgazdasági Kombinát

Az Egyesült Izzó Pécsi Elektronikai Gyára György-aknai üzemébe felvételre keres:

- ○ Tmk-villanyszerelő szakmunkásokat,
- ○ vizsgával rendelkező, olajtüzelésű kazánfűtőt,
- ○ férfi és női dolgozókat betanított munkára, kettő- és háromműszakos foglalkoztatás.

Vidéki dolgozók részére IBUSZ-lakást biztosítunk.

Jelentkezés: Pécs, Felsőmalom u. 13., munkaügyi előadónál



KINCS A HÁZNÁL A KINCSES KALENDÁRIUM

Megjelent a Szabad Föld 1979-es kalendáriuma.

Egész esztendőre szórakoztató, érdekes és hasznos olvasnivalót kínál az egész családnak.

KAPHATÓ A HÍRLAPÁRUSOKNÁL.



Sokakat érdekel...

Újabb bunda-szállítmány érkezett

a Mecsek Áruházba

BARANYAKER

Dolgozókat felvesznek

A BARANYA megyei Állami Építőipari Vállalat azonnal felvesz férfi munkaerőket, anyagkezelői munkakörbe. (Érettségivel rendelkezők előnyben.) Jelentkezés: Pécs, Rákóczi u. 56. Személyzeti és oktatási osztály. (3066)

A PMSC Újhegyi telepére 2 pályamunkást, Kovácstelepre 1 pályamunkást, azonnali belépéssel felvesz. Jelentkezni lehet a PMSC központjában, Pécs, Hajnóczy u. 35. (86/1606)

FELVESZÜNK — elsősorban érettségizett fiatalokat — számítógépes — operátori munkakörbe, valamint órás műszerészeket. Jelentkezés: DÉDÁSZ munkaügy, Rákóczi u. 73/b. (83/1573)

A PÉCSI keverőüzem fizikai dolgozókat felvesz. Jelentkezés: Pécs, Felszabadulás u. 16. Üzemvezetőnél. Valamint malmi dolgozókat felvesz a pécsi Villanymalom. Jelentkezés: az üzemvezetőnél, Szigeti út 69. (54)

A BVM Pécsi Gyárrészleg hirdi telephelyére — kazánfütőt és salakost, széntüzelésű kazánhoz — férfi és női betanított munkást — betonelemgyártó munkakörbe — lakatost, villanyszerelőt, — MEO csoportvezető-helyettest felvesz. Jelentkezés: Pécs-Hird, vasútállomás mellett, a telepvezetőnél. Telefon: 12-733. (70)

BVM Pécsi Gyárrészleg komlói telephelyére — férfi és női betanított munkást — széntüzelésű kazánhoz fűtő és salakos dolgozókat — anyaggazdálkodót felvesz. Jelentkezés: a komlói telep vezetőjénél, Komló-Sportvölgy. Telefon: 81-123. (69)

FÉRFI portást, 12 órás szolgálatra azonnal felvesz az 500. Szakmunkásképző Intézet Tanműhelye. Lehet nyugdíjas is. Jelentkezés az Ifjúmunkás utcai tanműhelyben, a tanműhelyvezetőnél. (68)

GÉPÍRNI tudó adminisztrátort, meghatározott időre, azonnal felveszünk. Személyes jelentkezés: városi tanács, mezőgazdasági osztály, Pécs, Széchenyi tér 1. III. em. 102-104. (76/1603)

Füszért PÉCS

ÁRUKÍSÉRŐKET, autószerelőket, villanyszerelőket tmk-munkára, gépkocsivezetőket, lehetőleg „E" vizsgával, fűtő segédmunkást, valamint raktári segédmunkásokat felveszünk. Jelentkezés: Pécs, Megyeri út 59. Füszért munkaügy. (61/1439)

KÉT konyhalányt, 2 takarítónőt felveszünk. Jelentkezés: a gazdasági vezetőnél. Asztalos J. Fiúkollégium, Pécs, Széchenyi tér 11. (120077/1293)

AZ ÚJMECSEKALJAI II. számú Lakásfenntartó Szövetkezet igazgatósága házfelügyelőt vesz fel. 1 1/2 szobás cserelakás szükséges. Jelentkezés: írásban, Pécs, Magyar Lajos utca 7/b. (52)

A BARANYA megyei ZÖLDÉRT Vállalat áruforgalmi ügyintézői munkakörbe férfi dolgozót felvesz, közgazdasági technikumi végzettséggel. Jelentkezés: Pécs, Megyeri út 66., kiskereskedelmi osztály. (47/1339)

KOZPONTI segédanyag raktárunkba férfi segédmunkásokat felveszünk. Jelentkezés: Tejipari Vállalat, Pécs, Tüzér u. 15., kereskedelmi osztály. (59/1602)

A PÉCSI Orvostudományi Egyetem idegsebészete, Ifjúság útja 31., gépírni tudó adminisztrátort keres felvételre orvosírnoki munkakörbe. Jelentkezés: személyesen a helyszínen vagy a munkaügyi osztályon, Honvéd u. 5. (60/1362)

GYAKORLATTAL rendelkező anyagkönyvelőt azonnal felveszünk. B. m. Háziipari Szövetkezet, Pécs, Déryné u. 35. (52944/1284)

Fokozott megbecsülés!

Kedvezményes bányászlakás-program

a komlói Kossuth-bányaüzemnél

1980-ban lakást adunk

valamennyi igényjogosult, új-
felvételes föld alatti dolgozónknak

Kérjen felvilágosítást Heisenberger Viktor munkaügyi vezetőtől.

Címünk: 7301 Komló, Pécsi út 1.

KÖZÉRDEKŰ

ARAMSZUNET lesz január 15-én 8–16 óráig Komló, Gesztenyés területén.

LAKÁS–INGATLAN

Szegedi, háromszobás, tanácsi lakásomat hasonló pécsire cserélném. Érdeklődni: Szeged, Komlósi, Tarjántelep 419/A. Pécsen: Salamon, Petőfi u. 65.

Hosszúhetényben szőlő, présház, pince lakószobával, teljes felszereléssel eladó. Cím: Varga Sándor, Komló, Fürst Sándor u. 17., magasföldszint 4.

Kétszobás, összkomfortos, erkélyes, padlószőnyeges, modern beosztású, pécsi, tanácsi lakásomat hasonló budapestire cserélném. Nagyobb lakás esetén értékkülönbözetet fizetek. Ajánlatokat „Panoráma" jeligére a Hunyadi úti hirdetőbe.

Alagsori, cementpadlós, 16 négyzetméteres helyiség albérletbe kiadó, Tettye utcában. — „Két évre" jeligére a Hunyadi úti hirdetőbe.

Értelmiségi házaspár kisebb lakást vagy lakrészt bérelne. „Március 1." jeligére a Hunyadi úti hirdetőbe.

Új hétvégi nyaraló eladó Csokonyavisonta fürdőtelepen. Érdeklődni: Kolarovics Lajos, 7530 Kadarkút, Petőfi u. 17.

Mohácsi, 2 szobás, garázsos, központi fűtéses, I. em, OTP-lakást cserélnék pécsire. „Minden megoldás érdekel" jeligére.

Pince, szőlő, föld tagolva eladó. Hosszúhetény, Bencze József u. 4. Kiefer Ferenc.

359 négyszögöl szőlő, gyümölcsös eladó Pécsújhegyen. Érdeklődni: Pécs, Kisbalokány dűlő 28/1. 16 órától, szombat, vasárnap egész nap.

Szétköltözőknek: távfűtéses, háromszobás, szövetkezeti és kétszobás, tanácsi bérlakást cserélek 3–4 szobás öröklakásra vagy családi házra. „Szlivennél" jeligére a Sallai utcai hirdetőbe.

180 000 kp plusz OTP-átvállalással plusz kétezer havi részlettel Pécsett OTP, vagy szövetkezeti lakásmegoldást keresek. „79-es beköltözés" jeligére a Sallai utcai hirdetőbe.

Gyermeket váró fiatal házaspár szoba, konyha, fürdőszobás albérletet keres. Válaszokat: délelőtt 8–16-ig a 13-034 telefonon, délután 18-tól a 18-305 telefonon. Schmidtné.

Nagyméretű tanácsi, másfél szobás lakásomat, mely összkomfortos, távfűtéses — elcserélném egy szobás összkomfortos, távfűtéses lakásra. Megtekinthető mindennap: 8–12, délután 2–6-ig. Özv. Séra Sándorné, Ifjúság útja 5/B., X. em. 31-es ajtó.

Elcserélném a magasházban lévő 40 m²-es tanácsi lakásomat nagyobb tanácsira. Válaszokat: „15. emelet" jeligére a Sallai utcai hirdetőbe.

Fiatal házaspár egy gyermekkel külön bejáratú szoba-konyhás albérletet keres. Telefon: 20-331.

Háromszobás (tulajdonképpen 2 és fél) belvárosi szövetkezeti lakásomat másfél, esetleg kétszobásra — lehetőleg tanácsira — cserélném. „Távfűtés előnyben" jeligére a Hunyadi úti hirdetőbe.

Értelmiségi férfi összkomfortos, független lakrészt vagy lakást bérelne hosszabb időre. „Lehetőleg belvárosban" jeligére a Hunyadi úti hirdetőbe.

Vállalatnak, tsz-nek is megfelelő, félkész állapotban levő üdülő Igalban eladó. Érdeklődni: Sántos, Fő u. 59.

ADÁS — VÉTEL

ZP-s, fehér 126-os kis Polski eladó. Érdeklődni: Pécs, III. ker., Mezőszél u. 3/C., földszint 1.

PI-s, vajszínű Dácia eladó. Megtekinthető: 18–19 óra között, Máriagyűd, Vujicsics Ti. u. 1.

150 kg-os hízó eladó. Pécs, Tolbuhin út 33. I. 2.

Jó állapotban levő olajkályha füstcsövekkel eladó. Szendrey Júlia utca 36.

2 darab 8 hónapos vemhes üsző eladó. Kója József, Kovácshida.

Karambolos Wartburg 353 bontva eladó. Vöröskő u. 4. (Patacs).

Wartburg 1000-es műszakival, olcsón eladó. Béla u. 20. Este 6 órától.

Hízók eladók. Basamalomi u. 37-tel szemben.

PI rendszámú, 1300-as Lada eladó. Érdeklődni: Mehringné, telefon: Mohács 677.

Veszek: álló faliórákat, faragott keretet, tükröt, csillárt, dísztárgyakat, antik bútorokat. Telefon: 16-579. Sallai u. 15. Szabó bútoros.

Lada eladó. „1500" jeligére a Sallai utcai hirdetőbe.

Eladó egy Barkas mikrobusz új motorral. Érdeklődni: 17-934-es telefonszámon.

15 db malac eladó. Vasas II., S utca 5. szám. Paksi József.

Karambolos Zsigulit vennék. „Ármegjelöléssel" jeligére a Hunyadi úti hirdetőbe.

Vennék Lada Combi típusú gépkocsit. „PI–PJ" jeligére a Hunyadi úti hirdetőbe.

VEGYES

Szobafestést, mázolást és tapétázást vállalok. Varga György, szobafestő-mázoló mester, Pécs, Kodály Zoltán u. 15.

Pécs város területén üzlethelyiséget bérelnék vagy vennék. Ajánlatokat: „Virágüzlet" jeligére a Sallai utcai hirdetőbe.

Minden típusú autó- és motorkerékpár hengerfúrást vállalok, rövid határidővel. Hárosi Károly vas- és fémesztergályos mester. 7811 Harkány, Ságvári E. u. 48.

HÁZASSÁG

39 éves, karcsú, fiatalos, értelmiségi nő, érzelmi házassághoz intelligens, minden vonatkozásban igényes férfi bemutatkozó levelét várja. „Felsőfokon" jeligére a Hunyadi úti hirdetőbe.

30 éves, 170 cm magas, szakközépiskola esti tagozatára járó szakmunkás fiatalember házasság céljából megismerkedne jó megjelenésű, intelligens lánnyal vagy elvált asszonnyal. 30 éves korig. Lakás van. Fényképes levelekre válaszolok. „Tavaszi szél" jeligére a Hunyadi úti hirdetőbe.

46/176, falun élő, özvegy szakmunkás megismerkedne korban hozzáillő, özvegy vagy elvált asszonnyal házasság céljából. Lakás és kocsi van. „Szeretnélek megtalálni" jeligére a Sallai utcai hirdetőbe.

68 éves, szép nyugdíjjal rendelkező bányász keresi hozzáillő nő ismeretségét házasság céljából. Lakás szükséges. Válaszokat: a Sallai utcai hirdetőbe kérem „Megértés — megbecsülés" jeligére.

Házasság céljából megismerkednék olyan becsületes férfival, kinek otthonából hiányzik egy szerény, becsületes, házias, 53 éves asszony. „Egymást megbecsülve" jeligére a Sallai utcai hirdetőbe.

42/172 magas, barna, falun élő fiatalember megismerkedne házasság céljából korban hozzáillő, minden káros szenvedélytől mentes, szintén falun élő nővel — egy gyermek nem akadály. Fényképes levelekre válaszolok. „Baranyaiak előnyben" jeligére a Sallai utcai hirdetőbe.

Két lány (18, 20 éves) társaság hiányában megismerkedne házasság céljából, 18–25 éves fiúkkal. Komoly kapcsolatot keresünk. Csak fényképes leveleket kérünk. „Pécsiek vagyunk" jeligére a Sallai utcai hirdetőbe.

Lakással, autóval rendelkező, 43 éves, 170 cm magas, molett, jó megjelenésű, gyermekszerető, elvált nő, korrekt, értelmiségi férfi ismeretségét keresi házasság céljából. „Humanitás" jeligére a Sallai utcai hirdetőbe.

53 éves özvegyasszony házasság céljából megismerkedne hozzá hasonló 57–60 éves korig, lehetőleg özvegyemberrel, aki káros szenvedélytől mentes. „Rossz egyedül élni" jeligére a Sallai utcai hirdetőbe.

MIT HOL VÁSÁROLJUNK

A KONZUM KONFEKCIÓ OSZTÁLYÁNAK AJÁNLATA: LEVIS és WRANGLER márkás kordbársony farmerek több színben kaphatók 980,— Ft-ért.

MERUKER PÉCS

SIMA pamut és nylon-jerseyk érkeztek nagy választékban a Kossuth L. u. 56. sz. alatt levő Kilós áruk boltjába.

A KONZUM SZÖVETKEZETI ÁRUHÁZ AJÁNLATA: csak nálunk kapható személygépkocsira szerelhető „MINI-MOTEL" 6100 Ft-ért. Tekintsék meg, győződjenek meg praktikusságáról. Előjegyzést felveszünk. — Most érkezett csempe és padlólap a vasosztályunkra (II. em.).

A KONZUM SZÖVETKEZETI ÁRUHÁZ AJÁNLATA: kristálypoharak, kelyhek, vázák nagy választékban, valamint márkás porcelánok és készletek kaphatók. Keressék fel üveg-porcelán osztályunkat, segítünk választani.

HALÁLOZÁS

Mély fájdalommal tudatjuk, hogy

MOLNÁR JÓZSEF

MÉV nyugdíjas (volt barcsi lakos) 70 éves korában, váratlanul elhunyt. Temetése 1979. január 17-én 14.30 órakor lesz a központi temetőben. Gyászoló testvére és rokonsága.

Fájdalommal tudatjuk, hogy a szeretett feleség és anya,

BARTUS ZOLTÁNNÉ
Hunyadi Elvira

1978. december 20-án 45 éves korában, hosszú szenvedés után elhunyt. Hamvasztás utáni búcsúztatóját 1979. január 19-én 14.30 órakor tartjuk a pécsi központi temetőben. A gyászoló család.

Megrendülten tudatjuk, hogy drága szerettünk,

TÓTH SÁNDOR,

Münnich F. utcai lakos, 54 éves korában, váratlanul elhunyt. Január 16-án, kedden 14 órakor helyezzük örök nyugalomra a patacsi temetőben. A gyászoló család.

KÖSZÖNET

Köszönetet mondunk mindazoknak, akik felejthetetlen édesapánk,

BEDŐ KÁROLY

temetésén megjelentek, koszorúk és virágok küldésével fájdalmunkat enyhíteni igyekeztek. Gyászoló leányai.

FIGYELEM!

Zöldség-gyümölcs és egyéb termékek tárolásához és szállításához az alábbi árukat kínálja megvételre a Göngyölegellátó Vállalat, Békéscsaba:

Műanyag 5-ös, 10-es és 30-as rekeszt és ládát, MÁV és házirakodólapot, fatartályládát, PP. zsákot, netz hálót, Fcs fóliás csomagológépet és hozzá fóliát és habtálcákat, kocsonyás és püréstálkát és egyéb csomagolóeszközöket.

Cím: Békéscsaba, Gyár u. 4.
Tel.: 12-990 Telex: 083294

A KOMLÓI VÁROSGAZDÁLKODÁSI VÁLLALAT

pályázatot hirdet

anyaggazdálkodási vezetői

munkakör betöltésére.

Feltételek: közgazdasági technikumi végzettség.
10 éves anyag-, illetve raktárgazdálkodási gyakorlat.

A pályázók részletes önéletrajz benyújtásával a vállalat személyzeti osztályán, személyesen vagy levél útján jelentkezhetnek.

Cím: Komló,
Kossuth Lajos út 19.



Délszláv bál

Kaposváron, a Szabadságpark étteremben

1979. február 10-én 20 órától.

A bál műsorában fellép a DRÁVA délszláv együttes Popovics Emil vezetésével.

Zenét szolgáltat a Dráva délszláv nemzetiségi tamburazenekar, Gulyás József vezetésével.

Asztalfoglalás az üzletvezetőnél, Kaposvár, Lenin u. 29. sz. alatt személyesen vagy a 12-106-os telefonon.

Délután 5 órakor vidám farsangi felvonulás, melyre népviseletbe öltözve szeretettel meghívjuk a bál résztvevőit.

SOMOGY MEGYEI VENDÉGLÁTÓ VÁLLALAT

Autóközlekedési Tanintézet

Pécsett, február hónapban „B+C"+kezelői kat.

hivatásos személy- és tehergépkocsi-vezetői,

valamint „D" kat.

autóbuszvezetői tanfolyamot indít

„D" kat. tanfolyamra az a gépkocsivezető jelentkezhet, aki 21. életévét betöltötte, érvényes tehergépkocsi-vezetői engedéllyel és 2 éves főfoglalkozású munkaviszonyban eltöltött teherautó-vezetői gyakorlattal rendelkezik.

Mind a két tanfolyamra JELENTKEZNI LEHET: PÉCS, HENGERMALOM U. 4. SZ. alatt, szombat kivételével naponta 8.00—16.30 óráig.

LABDARÚGÓ NB II.

Várakozáson felül szerepelt a PVSK

Az 1978-as év labdarúgó sikercsapata a Pécsi VSK. Bajnokságot nyertek az NB III-ban, sorra diadalmaskodtak a nagycsapatok ellen a nyári MNK-mérkőzéseken és az őszi idényben a magasabb osztályban újoncként nagyszerűen helytálltak, két pont előnnyel az első helyen zárták az idényt. Utoljára ilyen jól az ötvenes évek elején szerepelt a PVSK, amikor 1952-ben az NB I-ben játszhattak.

Az NB III-ban nyert bajnokság után az erőviszonyokat figyelembevéve az átszervezett NB II-ben a PVSK a 7—8. helyre volt esélyes csoportjában. Ezzel a céllal kezdték meg a felkészülést, de az elképzelést hamarosan módosíthatták. A Magyar Népköztársasági Kupa 16-os döntőjében a papírforma alpján a leggyengébb játékerőt a pécsi vasutas csapat képviselte, az első mérkőzés után azonban felborult a papírforma, mert kétszer legyőzték a Rába ETO-t, egyszer a Csepelt, döntetlent játszottak egyszer a Ferencvárossal és a Csepellel. Csak hajszálon múlott, hogy nem jutottak el a négyes döntőbe. Ezek után érthetően úgy változtattak a terven, hogy a bajnokságban az élcsoportban végezzenek.

Cáfolva a kétkedőket

Az őszi idény indulásakor sokan kétkedtek, hátha sokat kivett a csapatból az MNK-sorozat és a sorsolás sem tűnt a legkedvezőbbnek. Ráadásul elterjedt az a hír, hogy a csapat erőssége, Kovács kapus a Csepelbe készül és nincs megfelelő helyettese. A nyitányon Oroszlányban sikerült két pontot szerezni és sorra jöttek az újabb bajnoki győzelmek, mintegy cáfolva a kétkedőket. Az a hír viszont valóssá vált, hogy Kovács távozik, a második forduló után a fővárosba költözött. És ekkor jött az újabb kellemes meglepetés, a másfél év után „elővett" Sulyok nagyszerű védéseivel szinte az egyik pillanatról a másikra feledtette Kovácsot.

Sorrendben hat győzelem következett egymás után és akkor egyedül a PVSK volt 100 százalékos az NB II. mezőnyében. Ezután óriási csatában egy góllal alulmaradtak Kaposváron a volt NB I-es Rákóczival szemben és ekkor úgy tűnt, hogy megtorpan a csapat, mert ugyan a Dorog ellen még győztek, de veszítettek a sereghajtó Sabaria otthonában és csak nehezen győztek Pécsett a Szekszárd ellen. Szerencsére a hullámvölgy nem volt tartós, újabb sikerek következtek. Talán ez a visszaesés törvényszerű is volt, hisz a vasút a többi csapathoz viszonyítva lényegesen több tétmérkőzést játszott, ha az MNK-t is figyelembe vesszük.

Az őszi szezon utolsó harmadában még volt két kisiklás az esélytelenebb KOMÉP és a Honvéd Rákóczi ellen, de a találkozók többségében megbízhatóan, helyezéséhez méltóan szerepelt a csapat. Kiütéses győzelmet arattak a Fűzfő ellen, pontot hoztak el Pétről és biztosan fektették kétvállra a feltörekvő Bábolnát. Az utolsó mérkőzésen az Oroszlány ellen vert helyzetből tudtak újítani, hisz az ellenfél öt perccel a befejezés előtt még vezetett. Végül is Pécsett maradt a két pont, bár sokak szerint szerencsével. Lehet, hogy így van, de nem szabad elfelejteni, hogy a vizsgákon általában azoknak a diákoknak van szerencséjük, akik tudnak is.

Sulyok volt a legjobb

Az őszi 20 mérkőzésen 17 játékos kapott lehetőséget. Valamennyi mérkőzésen játszott Németh, Szabó, Tóth, Kresz, Kaszás, Grünwald és Hüber. Egyszer hiányzott csak Tallósi, Réfi és Szász. A harmadik fordulóban védett először Sulyok, de azóta megszakítás nélkül ott van a csapatban. Tizenegy alkalommal szerepelt Lauer, nyolcszor Nagy, négyszer Herbszt, kétszer Csaba, míg egyszer Engert és Papp.

Az NB II. 59 csapata közül csak a Kazincbarcikának sikerült annyi gólt lőnie (38), mint a PVSK-nak. A nyugati csoportban a pécsiek voltak a legeredményesebbek és a 38 gólon a következő játékosok osztoztak. 11 gólos: Réfi. 6: Grünwald és Kresz. 5: Szász. 3: Tóth és Hüber. 1: Kaszás, Szabó és Németh. A 38. gól öngól volt.

A 20 mérkőzés közül csak négynek nem sikerült a PVSK-nak bevennie az ellenfél kapuját, érdekesség, hogy ezt a négy mérkőzést el is veszítették. A PVSK kilenc alkalommal őrizte meg a góltól hálóját.

A játékosok teljesítményét Rónai István vezető edző értékelte:

— Valamennyi mérkőzésen leosztályoztam a játékosokat és az osztályzatok alapján *Sulyok* áll az élen. Úgy gondolom, hogy ez a teljesítmény magáért beszél. A sorrendben *Németh* következik kiegyensúlyozott játékával. *Tallósi* csapatkapitányhoz méltóan szerepelt, higgadtsága többször döntőnek bizonyult. A „veterán" *Szabó* új szerepkörében is a csapat erőssége volt. *Tóth* is megtette a magáét, de ha még fegyelmezettebben edzene, akkor a csapat irányítójává válhatna. Elégedett vagyok *Kresz* játékával is, bár helyzetkihasználása jobb lehetne. *Grünwald* változó teljesítményt nyújtott, előfordult, hogy a mezőny legjobbjának bizonyult, de volt olyan is, hogy eltűnt a mezőnyben. *Réfi* jó játékos, de úgy érzem, kissé elbízta magát. *Hüber* sokat fejlődött, taktikailag érettebb lett. *Szász* jó kezdés után megtorpant. *Lauer* és *Herbszt* egyelőre nem váltotta be a reményeket.

Lehet-e NB I.?

A siker értékelésénél külön szólni kell a szakmai és a szakosztályvezetés munkájáról is. Lassan már igazolást nyer az a megállapítás, hogy a PVSK jól erősített az elmúlt években, de a legjobb erősítés Rónai István edző volt. Rónai a fiatal edzőnemzedék egyik ígéretes tagja, nagyszerű érzékkel irányítja immár két és fél éve a pécsi vasutas csapatot. Bátran kezdeményez, igyekszik felhasználni a sportág legkorszerűbb elemeit. Munkájához megfelelő segítőtársakat talált és a szakosztályvezetés is lépett előre az elmúlt évekhez viszonyítva.



Grünwald 11-esből lött góljával szerezte meg a vezetést a PVSK az őszi idényben Pécsett a hazaiak 2:1 arányú győzelmével végződött Nagykanizsai MÁV NTE elleni mérkőzésen. Ezel a győzelmével a PVSK ismét a bajnoki táblázat élére került.

Fotó: Arató László

Megnyerheti-e a PVSK a bajnokságot? Ha a csapat a megkezdett úton halad tovább, akkor kétségtelen, ők az első számú esélyesek. Természetesen nem lesz fejvétel, ha nem sikerül az első hely megszerzése, hisz eddig is várakozáson felül szerepeltek. Ritka bravúrnak számítana két év alatt két osztályt megnyerve az NB I-be jutni. A jelenlegi 75 százalékos eredmény, a bázis, valamint az egyesület támogatása garancia lehet a további jó szerepléshez. Hogy megvalósul-e az NB I-es álom, az most már a játékosok tavaszi szereplésén múlik. Nagyon nehéz dolguk lesz, hisz a riválisok sem tétlenkednek. Ha a küzdőszellem töretlen marad, akkor elképzelhető, hogy júniusban újból bajnokavatás lesz a Verseny utcában, akárcsak az elmúlt év nyarán.

Lázár Lajos

SPORT DN SPORT

Kosárlabda

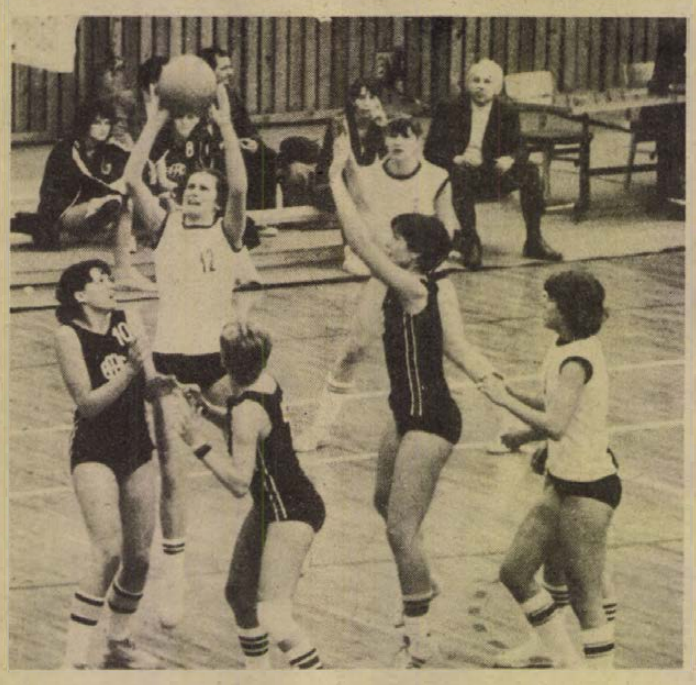

Notaisz három budapesti játékos között szerez pontot

Bajnokverés

BEAC—PVSK 60:53 (30:26). NB I. női mérkőzés. Pécs városi sportcsarnok, 1200 néző. Vezette: Weidinger, Kosaras. PVSK: Bundászné (6), Csankó (2), Nataisz (4), Verbőcziné (17), Russainé (5). Csere: Hollós (6), Padragi (—), Németh (—), Hanke (10), Somogyvári (2). Edző: Horváth Imre. A BEAC legjobb dobói: Lerner (29) és dr. Pilveinné (13). A PVSK öt perccel a befejezés előtt megközelítette ellenfelét, de a hajrában ismét a fővárosiak tudtak erősíteni.

PVSK—Bp. Honvéd 94:81 (47:43). NB I. Térfi mérkőzés, Pécs városi sportcsarnok, 2000 néző. Vezette: Szabó II., Bacsfay. PVSK: Vojtek (9), Varasdi (20), Pálvölgyi (16), Rab I. (2), Rab II. (28). Csere: Kovács (19). Edző: Egyed Mihály. A Bp. Honvéd legjobb dobói: Gellér (19), Kiss (16), Gyurasits (15). Jól kezdett a PVSK, majd egy kis megtorpanás következett be játékukban, de a 16. perctől végig vezettek és lelkes, fegyelmezett, helyenként látványos teljesítménnyel biztosan győzték le a bajnokcsapatot. Érdemes megemlíteni, hogy első ízben sikerült bajnoki mérkőzésen legyőzni a PVSK-nak a Bp. Honvédet. Kellemes meglepetést okozott a vasutasok újoncának, Kovácsnak jó játéka, de az egész csapat dicséretet érdemel.

Mai sportműsor

ASZTALITENISZ. Pécs környéki sportkörök egyéni bajnoksága. Egyetemi tornacsarnok, 9.00.

KOSÁRLABDA. NB I., nők: Székesfehérvári Építők—PVSK, Székesfehérvár, 10.30.

TÖMEGSPORT. „Aranyjelvések az olimpiára" csúcstúra. Rajt: Istenkúti Művelődési Ház, 8.00 és 9.30 között.

Labdarúgó NB-s Kupa

PMSC–PVSK 2:0 (2:0)

PVSK-edzőpálya, 200 néző, v.: Soós. PMSC: Katzirz — Iványi, Tapaszti (Toma), Pál, Kincses — Lutz, Dárdai, Lőrincz (Jónás) — Kardos, Nagy, Varga. PVSK: Sulyok — Hüber, Engert, Szabó, Németh — Kaszás, Grünwald (Herbst), Kocsis (Lauer), Kresz — Szász, Réfi.

Az év első labdarúgó-mérkőzésére jégpáncéllal tarkított, csontkeményre fagyott talajú pályán került sor, ahol a játékosok kénytelenek voltak elsősorban testi épségükkel törődni, nem pedig a játékkal. Ennek ellenére helyenként folyamatos akciókat láthatott a közönség. A PMSC Pál révén már a második percben vezetéshez jutott s egy perc múlva Kardos 2:0-ra növelte az előnyt. A PMSC jobb benyomást keltett, de szorosabb lehetett volna az eredmény, ha a PVSK támadói több holtbiztos gólhelyzetet nem hagynak kihasználatlanul.



Lőrincz közelről fejel kapura, a vasutas védők azonban hárítanak.

Baranya legjobb atlétikai eredményei 1978-ban

Javult a listavezetők eredménye

A férfiaknál tizenhat versenyszámban jobb a listavezető eredménye mint 1977-ben, öt számban gyengébb, egyben azonos. A tizedik helyeket tekintve 50% a jobb és a számok felében gyengébb az eredmény mint 1977-ben. Ez arra mutat, hogy a visszavonuló idősebbek helyére nem mindig megfelelő az utánpótlás, sem mennyiségben, sem az eredményességet tekintve. Úgy is mondhatjuk, hogy még mindig kevés az atléta, különösen akkor helytálló ez az észrevétel, ha elmondjuk, hogy néhány versenyszámban — 400 m gátfutásban, 3000 m akadályfutásban, rúdugrásban, kalapácsvetésben, diszkoszvetésben — az egész év folyamán nem volt tíz induló.

Mai számunkban a gátfutók és vágtázók eredményeit közöljük. Lépold 400 m-re való átirányítása egyelőre nem járt sikerrel — nem is indult e távon. Sérülése, majd katonai szolgálata mindenesetre félbeszakította felkészülését, ennek ellenére 100 és 200 méteren nem sokkal maradt el előző évi teljesítményétől. A többiek közül Jakab és Szikszai fejlődhet, míg az edzősködő Varga saját felkészülésére úgy látszik kevés energia jut. Négyszáz méteren az előbbiekhez még hozzászámíthatjuk a középtávfutó Konkolyt, akinél szintén esedékes az 50 mp-en belüli eredmény. 110 gáton a listavezető Deák már nem tartozik az „ifjú titánok" közé, annál inkább a második helyezett ifjúsági válogatott Krasznai. Krasznai fejlődése az elmúlt évben kissé lelassult, ha gyorsasága javul, úgy néhány tized másodpercet idén lefaraghat eredményeiből. 400 m gáton a listavezető Filákovity kevéssel elmaradt előző legjobbjától, az új szerzemény — Csábrák — viszont majdnem három mp-et javított. (Zárójelben az előző évi eredmények.)

A legjobb eredmények:

100 m:

10.48 Lépold Endre PMSC (10.41),
10.9 Szikszai Zsolt PMSC (10.3),
10.9 Varga János PMSC (11.00),
11.1 Jakab László PMSC (—),
11.1 Ambrus Szilárd Ú. PEAC (11.2).

200 m:

21.56 Lépold Endre PMSC (21.45),
21.8 Varga János PMSC (22.30),
22.24 Jakab László PMSC (22.29),
22.50 Szikszai Zsolt PMSC (—),
22.6 Nádor Gábor PMSC (23.2).

400 m:

49.29 Jakab László PMSC (48.10),
50.07 Konkoly Gyula PMSC (51.2),
50.4 Szikszai Zsolt PMSC (—),
51.0 Cserép László PMSC (52.0),
51.4 Csábrák János PMSC (—).

110 gát:

14.7 Deák Géza KBSK (14.70),
14.87 Krasznai Antal PMSC (15.01),
14.8 Király László PMSC (14.90),
16.1 Filakovity I. PMSC (15.4),
16.4 Engel Zoltán PVSK (—).

400 gát:

54.12 Filakovity I. PMSC (54.01),
54.55 Csábrák János PMSC (57.48),
55.66 Király László PMSC (55.34),
58.4 Laklia Tibor PMSC (59.60),
59.8 Boda Géza PVSK (—).

Villányi Nándor

Dunántúli Napló

Az MSZMP Baranya megyei Bizottságának lapja
Főszerkesztő: **Mitzki Ervin**
Főszerkesztő-helyettesek:
Báling József és Hallama Erzsébet
Szerkesztőségi ügyelet 8–20 óráig
10-053, 20 óra után 15-726
Kiadja
a Baranya megyei Lapkiadó Vállalat
Felelős kiadó: **Braun Károly**
Szerkesztőség és kiadóhivatal:
Pécs, Pf.: 134. Hunyadi út 11. 7601
Telefon: 15-000, 15-762, 15-852, 15-245, 15-264
Szerkesztőség telex: 12-421
Kiadó telex: 12-320

Készült ofszet rotációs eljárással
Saphir 96-os gépen
Pécsi Szikra Nyomda
Pécs, Engel János u. 8. 7630
Tel.: 13-177, 13-696. Telex: 12-211
Felelős vezető: **Szendrői György**

Terjeszti a Magyar Posta
Előfizethető
a hírlapkézbesítő postahivataloknál
és kézbesítőknél.
Előfizetési díj egy hónapra 21 Ft
Indexszám: 25 054
ISSN 0133–2007

A tartalomból:

Áramszünet után...

•

Rendteremtés előtt az autóvásáron

•

Itt a luxusvonat!

•

Gyilkosság a dűlőúton

•

Adók és adózók

•

A Dráva kapitánya

•

Megszűnik a szigorított börtön

•

Barlanggal a betegség ellen

•

A táptalajmester receptje

•

Játékosszöktetés Pécsről

•

Beckenbauer begurult







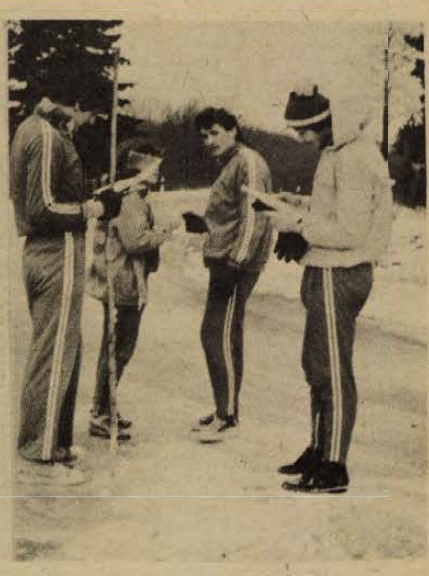

Indulás előtt Karádi Károly tanácsokat ad az első induló csoportnak. Kissé fázósan vágnak neki a 20 km-es távnak a versenyzők. A Lapisig végig emelkedőn visz a havas út. Merre tovább? Segít a térkép. Arató László felvételei

Világ proletárjai, egyesüljetek!

hétfői Dunántúli napló

XXXVI. évfolyam, 14. szám
1979. január 15., hétfő
Ára: 1,50 Ft

Az MSZMP Baranya megyei Bizottságának lapja

Amíg a meleg víztől meleg lesz

Normák és forintok

■ Szűk volt a vezeték

■ Mennyibe kerül egy légköbméter fűtése?

Itt-ott felröppen a panasz a Siklósi városrészben: elégtelen a fűtés. Hideg van a szobákban, a konyhában, az előszobában. Elsősorban az ünnepek előtt szaporodtak meg a kifogások. Egy jelentésben olvastam, hogy a Kertváros lakóinak a száma — az építkezések befejezése után — 60 ezer lesz. Jelenleg mintegy 20 ezren élnek itt, s így már érthető a kíváncsiságunk: tudja-e követni a Hőszolgáltató Vállalat a fogyasztók számának emelkedését? Azaz: ha húszezer ember esetében gyakori a panasz, nem lesz-e még sűrűbben kifogás, ha „betelik a létszám"?

Nos, *Hanyecz Lászlónak*, a vállalat főmérnöke válaszának megértéséhez néhány dolgot el kell mondanunk. Például azt, hogy a rendelet szerinti normák: a lakószobákban minimum 20, a fürdőszobában 24, az előszobában minimum 16 fok melegnek kell lennie. Ezeket egyébként a helyiségek közepén, másfél méter magasságban kell mérni. Ha ott ennyi van, akkor minden rendben, legalábbis a hőszolgáltatók oldaláról. A másik fontos tudnivaló: a közeljövőben új normák lépnek életbe, s e szerint a maximális meleg 20 fok, éjszaka 18 fok lehet.

A december második felében tapasztalt fűtéshiányosságokról annyit, hogy az ünnepek előtt adták át az új, úgynevezett S—1-es vezetéket. Ez nagyobb átmérőjű, mint a korábban üzemben tartott cső, így a Siklósi városrész felé több meleg víz áramolhat az erőműből. Ennek hőfokát egyébként mindig a hőszolgáltatók határozzák meg, s erről Hanyecz Lászlótól az alábbiakat hallottuk:

— Elő van írva, hogy egy-egy hőközpontban egy óra alatt mennyi meleg vizet kell átáramoltatnunk. A víz hőfoka a külső hőmérséklettől függ. Ez azonban gyakran és gyorsan változik, nekünk pedig azzal kell számolnunk, hogy amikor a meleg víz hőmérsékletének módosítását kérjük a hőerőműtől, ennek hatását a hálózat legtávolabbi részein csak négy óra múlva érzékelik a fogyasztók. A másik: a meleg mindig felfelé törekszik. Bár a tervezők ezzel mindig számolnak, de mondjuk egy tízemeletes épületnél így is jelentős különbségek lehetnek a földszinti és a legfelső lakások fűtöttsége között.

A lakók egy-egy nagyobb, újonnan elkészült épületbe nem egyszerre költöznek be. Van aki csak az átadást követően két—három hét múlva érkezik az új lakásba. Megdöbbenve tapasztalja: az alig néhány nap múlva kapott számlán több száz forintos fűtési díj szerepel. Ennek magyarázata: a kivitelező csak addig fizet az energiáért a hőszolgáltatónak, amíg át nem adja az épületet. Attól kezdve — a lakók névsora alapján — már az új fogyasztókat terheli a díj, ha beköltöztek, ha nem.

Itt időszerű elmondani: mennyit kell fizetni egy légköbméter fűtéséért, mert bizony ez gyakori vitaforrás. A távfűtés szolgáltatásának díja egy fűtési idényre 13 forint légköbméterenként. Október és április hónapokra, amikor csak fél hónapig fűtenek, légköbméterenként 1 forintot, teljes fűtési hónapokban 2 forint 20 fillért kell fizetni. Kérdéses még a pótfűtési díj: naponta és légköbméterenként 7 fillér.

A legfrissebb panaszok: sorban romlanak el a legutóbb átadott épületekben a radiátorok. Folyik a víz a padlószőnyegekre, idegesek a lakók. Jogosan. Okát — mármint a meghibásodásokét — még nem ismerik írásunk idején a szakemberek, segíteni azonban tudnak — ha otthon vannak a lakók... A hibákat egyébként a Hőszolgáltató Vállalatnak kell bejelenteni.

Úgy tűnik, mindezekkel együtt lassan teljesen rendbe jön a Siklósi városrész fűtése. Legalábbis a főmérnöktől ezt hallottuk: az S—1-es vezeték hosszú távra biztosítja az itt élők lakásainak megfelelő fűtését.

Mészáros Attila

Aranyjelvényesek az olimpiára

Megyei csúcstúra a jeges Jakabhegyen

Vasárnap az istenkúti művelődési háznál 51-en álltak rajthoz, hogy teljesítsék az „Aranyjelvényesek az olimpiára" megyei csúcstúra követelményeit.

A 20 km-es távot 5 óra alatt kellett leküzdeniök a próbázóknak. Megnehezítette ezt a rendkívül csúszós talaj, különösen a Jakabhegy 602 méter magas platójára felvezető meredek útszakaszon. A célba aránylag frissen érkeztek be a versenyzők. A kisebb-nagyobb csoportok között találtuk a PVSK és a Pécsi Vörös Meteor tájfutóit, a PMSC sportolóit, a Pécshez közeli községek fiataljait. A legnépesebb csoport a Dobó Gimnáziumból érkezett.

A csípős hideg szél is sietésre késztette a versenyzőket. Legelőször a tájfutók érkeztek a célba — rekordidővel. Ők végig futották az egész pályát. Jó kis edzés volt a közelgő országos csúcstúrára — mondták.

A próbát minden résztvevő teljesítette. Már a beérkezés után majdnem mindenki leadta nevezését a soron következő országos csúcstúrára, melynek 30 km-es távja már nehezebb feladat elé állítja az indulókat.

A téli túrák után pihennek majd a hátizsákok, bakancsok, — előkerülnek a futócipők. Egy másik sportág, a futás következik, melynek megyei próbájára március 25-én kerül sor Keszű—Pellérd térségében. Ezúttal a férfiaknak a 15 km-es távot egy óra 20 perc — míg a nőknek a 7 km-t 45 perc alatt kell végigfutniok. Ezt követi majd április 3-án az úszás, április 8-án pedig a kerékpáros túra.

Fiatalok kezébe került az idősek fegyvere

A szénbányász munkásőrök zászlóaljgyűlése

Minden bizonnyal jó kezekbe kerülnek a fegyverek, amelyek eddig a Mecseki Szénbányák „Steinmetz Miklós kapitányról" elnevezett bányász munkásőr zászlóaljában olyan munkásőröket szolgáltak, akik közül többen 22 esztendeje, a munkásőrség megalakulása óta álltak a néphatalom védelmének szolgálatában.

A Pécsi Orvostudományi Egyetem aulájában tegnap délelőtt tartott munkásőrgyűlésen *Tóth Tibor* parancsnok beszámolójából kitűnt, hogy ezek a munkásőrök az egység valamennyi tagjával együtt az elmúlt évben, miként korábban is, a termelő munkában, a gazdasági és társadalmi életben csakúgy helytálltak, mint az önként vállalt és nem könnyű fegyveres szolgálatban. A korszerű harci ismeretek elsajátításán túl a zászlóalj második százada például két eltűnt kisgyermek felkutatásában is segédkezett.

A tegnap esküt tevő fiatal munkásőrök bár eddig is bizonyították már rátermettségüket, nem könnyű feladatra vállalkoztak, most amikor az egység sorállományába lépnek, s amikor átveszik a most pihenni térők fegyverét, akiket *Bocz József*, az MSZMP Baranya megyei Végrehajtó Bizottságának tagja, a pártbizottság titkára munkásőr emlékéremmel és emléklappal jutalmazott ez alkalommal, majd felolvasta az MSZMP Baranya megyei végrehajtó bizottságának levelét, amelyben az egység kiváló munkájának elismerését fejezték ki, további sikereket kívántak.

A Mecseki Szénbányák „Steinmetz Miklós kapitányról" elnevezett bányász zászlóaljának tegnapi egységgyűlésén részt vett *Nagy Dezső* munkásőr, az MSZMP Központi Bizottságának tagja, a „Szocialista Munka Hőse" kitüntetés tulajdonosa, *Megyaszai József*, a munkásőrség Baranya megyei parancsnoka, és az ideiglenesen hazánkban tartózkodó szovjet hadsereg egyik alakulatának képviselői is, akik a fegyverbarátság zálogaként ajándékkal kedveskedtek a munkásőröknek.

A Mecseki Szénbányák párt-, gazdasági és tömegszervezeteinek nevében *dr. Schwarcz József*, a vállalat pártbizottságának titkára köszöntötte a munkásőröket.

Viharos szél, hófúvások az országutakon

Hazánk keleti megyéiben, így szinte az egész Tiszántúlon vasárnap kora reggel óta havazik, s erős északi szél fúj. Ez az időjárás front fokozatosan átterjedt az Északi hegyvidékre, majd Nyugat-Magyarországra. Délben már a Kisalföldön is erős hófúvások voltak, az északi szél 80—90 kilométer/óra sebességgel érte el a környéket, s hasonlóan viharos szél fúj a fővárosban is. Várhatóan a további napokban sem változik lényegesen az időjárás, havazásra, erős szélre, hideg időre kell számítani.

Szinte egész kontinensünkön hasonló az időjárás. Vasárnap az északi országokban volt a leghidegebb, az NDK-ban, az NSZK-ban viharos szél kíséretében havazott, a Benelux-államokban, Svájcban és Angliában ugyancsak erős volt a lehűlés, sőt Párizsban mínusz 12 fokot mértek, ami ott meglehetősen hidegnek számít. Dél-Európában sincs enyhe idő, a görög partokat elérte a hidegfront első hulláma, a spanyol tengerparton, az olasz Riviérán és Szicíliában is fagypont körüli a hőmérséklet.



Telt ház volt tegnap a pécsi autóvásáron. A héten életbe lép a gépkocsik értékesítésével kapcsolatos új kormányrendelet, ez a tény megbolygatta az autópiacot. (Cikkünk a 2. oldalon).

Nagykanizsa:

Dominó után Mozaik

Az elsők között jelentkezett a hazai bútorpiacon elemes bútorral a nagykanizsai Kanizsa Bútorgyár. Azóta azonban a Dominó fölött eljárt az idő, de változatlanul nem csökkent, sőt növekedett az igény a számos variációs lehetőséget biztosító modul bútorok iránt. Így a gyár tervezői egy lényegesen egyszerűbb, mindössze 20 elemből álló családot alapítottak, melynek előgyártása már meg is kezdődött.

A Mozaik méretei, alapanyaga és a lehetséges variációk tekintetében is eltér elődjeitől — jobban alkalmazkodik a házgyári lakótelepi lakások kialakításához. Ára sem lesz magas és megjelenése márciusban várható. A gyárban természetesen továbbra is készülnek a megelőző típus, a Dominó elemei, hiszen jócskán voltak olyanok, akik elemenként vásárolták meg ezt a bútort és fokozatosan akarják kiegészíteni. Erre egyébként a Mozaiknál is lehetőség lesz.

K. G.

Szekszárd:

Jeges javítás

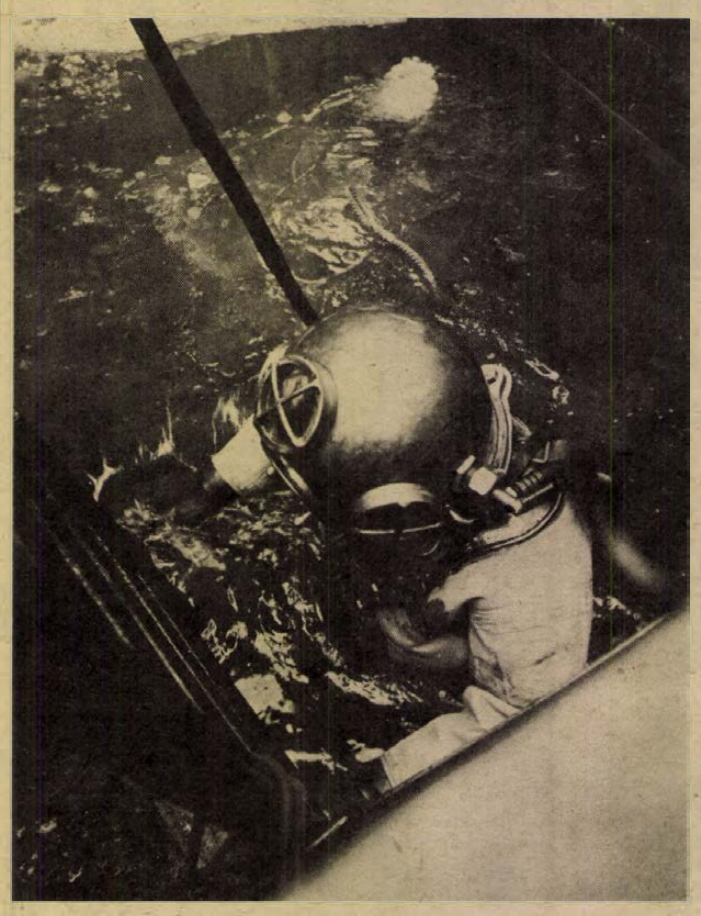

Merülés közben Henter Lajos nehézbúvár

Fotó: Gottvald Károly

A Sió torkolati mű megépítése óta 1979 elején került sor az első „nagytakarításra" az árvízkapunál. A Sió hordaléka évről évre nagyobb gondot okoz a kezelőszemélyzetnek. Legutóbb már a zsilipkaput nem lehetett a homok- és kavicshordaléktól becsukni. Így nagyobb áradás esetén a Dunát nem tudták volna megvédeni a hatalmas vízmennyiségtől. Ezért vált szükségessé a javítás – a zajló, jeges időszakban – hogy a kaput be lehessen csukni.

Az OVH árvízvédelmi nehézbúvárcsoportja az elmúlt héten érkezett a Sió torkolati műhöz, hogy a búvárok segítségével ezt elvégezzék. A több napos munkát a hét végén fejezték be.

— H. —

Zalaegerszeg:

Rögzítik az üzenetet

Mit tehet az ember, ha az esti órákban romlik el a tévéje, vagy más technikai háztartási eszköze? Vár reggelig, aztán bejelenti a GELKA-nál és rá egy napra lehet, hogy ki is jön a szerelő. Ez már azonban csak múltidejű variáció Zalaegerszegen, ugyanis a helyi GELKA nemrégiben újdonságot vezetett be a hibafelvételeknél. A hivatalos zárás utáni órákban is be lehet jelenteni a meghibásodást, ugyanis automata telefon üzenetrögzítőt kapcsoltak a telefonkészülékekre, így este, éjjel és hajnalban is felveszi a megrendeléseket. Reggel aztán végighallgatják a szalagot és máris indulhatnak a szerelők a megadott címekre.

K. G.

Tamási járás:

Ebzárlat és eboltás

Az idei télen a rókák nagyobb mérvű veszettségi járványát tapasztalják Tolna megye tamási járásában. Általában ősztől tavaszig, s főleg télidőben többet mozognak a rókák, ilyenkor van párzási időszakuk, keresik egymást, s a beteg állat terjesztheti az emberre is veszélyes kórt.

Sajnos, a hetvenes évek eleje óta feltűnt főleg az olyan erdős vidékeken, mint a tamási járásban, a rókák veszettsége, amely háziállatokat, így kutyákat és szarvasmarhákat is megfertőzött. Előfordult, hogy egy kutya ölte meg a veszett rókát, utána azonban azt az ebet is agyon kellett lőni, mert a beteg róka nyála, vizelete fertőző. Ha ilyen gyanúsan szelíd rókákat találnak (rendszerint besomfordál a falvakba, az udvarokba és az istállókba is), nagyon óvatosak legyenek az emberek, ne nyúljanak hozzá, hanem azonnal jelentsék a tanácsnál, az állatorvosnál, KÖJÁL-nál, vagy más hatósági szervnél.

A tamási járásban a mostani időszakban tizenhárom veszettségi eset (ebből 11 rókánál, 2 kutyánál) fordult elő, legutóbb januárban Iregszemcsén és Belecskán egy-egy veszett rókát pusztítottak el, amint az a Kaposvári Állategészségügyi Intézet vizsgálatából is kiderült. Iregszemcsén egy hónap alatt ez már az ötödik veszett róka volt. Mindkét községben ebzárlatot rendeltek el, s központi engedéllyel jóval előbbre hozták az ebek kötelező és ingyenes védőoltását, melyet ezen a héten megkezdenek. Azt kérik, hogy az ebtulajdonosok, saját érdekükben is, három hónaposnál idősebb kutyájukat vezessék el az oltóhelyre.

B. L.

Bonyhád:

Völgységi svábbál – pécsi sramli

Bonyhádon már hagyományos svábbált rendezett szombat estétől vasárnap hajnalig a Hazafias Népfront a helyi Béke szálló éttermében.

Rittinger Antal, a városi Hazafias Népfront német nemzetiségi munkabizottságának elnöke köszöntötte a népviseletbe öltözött szereplők társaságában a környező, sőt a szomszédos Baranya megyei községekből is összegyűlt résztvevőket és nyitotta meg a bált. A 330 személyre terített vacsorát követően a vendéglőben a pécsi sramlizenekar, az emeleti teremben pedig a bonyhádi városi 16 tagú fúvószenekar hangjaira járja a keringőket, a polkát és más táncokat a vendégsereg.

Ennél jóval többen váltottak volna jegyet, a nemcsak a nemzetiségiek által is kedvelt mulatságra, sajnos, a helyiségek azonban határt szabtak. Ezért január végén vagy február elején megismétlik a nagysikerű svábbált Bonyhádon.

B. L.

Mohács:

Bendegúz besegít

Ahol a nyáron még a motorcsónakokat himbálták a Duna hullámai, most jégtáblák borotválják a partot. A szép, felújított kirándulóhajó, a Bendegúz most sokkal prózaibb feladatot teljesít, mint amikor Gemencig vitte a Dunán a szép tájak látványára szomjas utasait. Mohács és a Mohácsi-sziget között óránként közlekedik, jobb híján ő a híd. A Csata nevű komp a folyamnak egy védett öblében pihen. Túl sokba kerülne, ha egy jégtábla tönkretenné valamelyik hajtócsavarját. Útnak indítani – hogy gépkocsikat, szekereket vigyen át a túloldalra – kockázatos lenne. A rádió közleménye szerint Komáromtól Mohácsig zajlik a jég a Dunán.

Azon kívül, amit a vezetőfülkéből lát, ezekre a tájékoztatásokra épít Magyar József, a kishajó vezetője. Mint mondotta, vasárnap könnyebb volt a dolga:

– A nagy jégzajlás már szombaton elvonult. Vasárnap csak úgy egy óra tájban jött a jég, délutánra már csak a part mentén, különösen a szigeti oldalon okoz néha gondot, mert arra sodorja az erős szél. Ha a vízen jégtáblát látok, igyekszem kikerülni, ez rutin kérdése. Egyébként nem mindegy, hogy milyennel találkozunk, nem ritka a 20 centiméter vastag jégtábla sem, de megesett már, hogy az egymásra torlódott táblák a 80 centiméteres vastagságot is elérték.

Úgy tűnik, mindez nem aggasztja a két part között közlekedni akarókat. Tegnap mintegy 300-an vették igénybe a kishajót.

K. Gy.

Pécs:

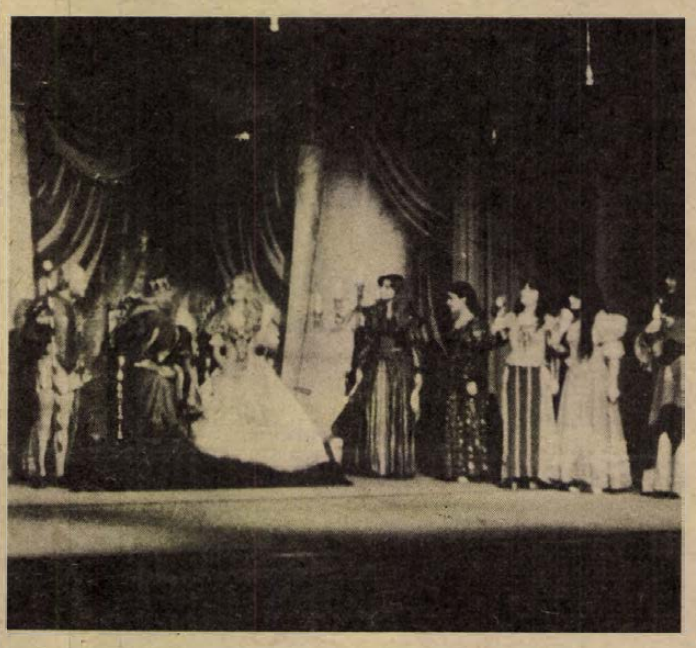

MESEJÁTÉK

Pécs nem áll túl fényesen gyermekelőadások dolgában, ezért hát érthető a nagy érdeklődés, ami a FEK amatőrszínpadának tegnapi bemutatóját kísérte. A Grimm-meséből adaptált Rigócsőr királyfit mutatták be az Arma Dzsesszballett közreműködésével, az előadást Tomcnek Gábor rendezte, a Pécsi Nemzeti Színház művésze.

Első bemutatójuk ez a mesejáték, amit színesen, csillogón, díszletekkel és kosztümökkel játszanak, vállalva a mesejátéknak azt a ragyogását, amitől a mai gyerekek lassan elszoknak már. A Rigócsőr királyfi előadásán azonban mindezt készen kapja a gyereknéző, akár a feldíszített karácsonyfát, és szemmel láthatóan hálás a csodáért. A gőgös királykisasszony és Rigócsőr történetét egyébként még négy alkalommal, legközelebb két hét múlva láthatják a pécsi gyerekek a FEK színháztermében.

G. O.

Jaj a halaknak!

A jó idő beálltával induló horgászszezonra való felkészülés jegyében indított a MOHOSZ Baranya megyei intéző bizottsága téli oktatássorozatot, amelynek első, filmvetítéssel egybekötött előadásait tegnap délelőtt szépszámú horgászközönség előtt tartották Pécsett, az Ifjúsági Házban. Itt a pécsi és a Pécs környéki horgászegyesületek tagjai találkoztak, hogy az 1979. január elsejével életbe lépett új horgászrend és a határvízi magatartás szabályaival ismerkedjenek.

A tegnapi ismeretfelfrissítést január 28-án és február 11-én újabb, más-más témájú előadások követik, aztán jöhet a várva várt tavasz, amelynek beköszöntével a horgásztársadalom ismét benépesítheti a vizeket, bő zsákmányra várva rostokolhat a partokon vagy csónakokban, a felcsalizott botok mellett – az otthon ülő feleségek, menyasszonyok nem kis bánatára.

A téli oktatássorozaton részt vevő horgászok nem térnek haza üres kézzel. Ha a halat a rendezők nem is tudják garantálni, azért a szerencsésebbje a pogányi, a pécsi, a Herman Ottó és a kovácsszénájai tóra, a baranyai kisvizekre, valamint a Dunára, Drávára érvényes éves-, illetve napi horgászjegyekre tehet szert, amelyeket az előadások keretében sorsolnak, s sorsolnak ki.

H. L.

Rendteremtés előtt az autóbörzén

Botrányos árak, mosolygó vevők

A vasárnapi autóvásáron csak a helypénzszedők jártak jól. Több mint 300-an kínálták eladásra autóikat. Üzletkötés nem történt, mert a tulajdonosok változatlanul olyan irreálisan magas árakat kértek, mintha nem is született volna egy kormányrendelet a használt autók szabadpiaci árának letörésére.

Természetesen tegnap eladók és vevők egyaránt az új jogszabályról beszélgettek. Bizonyosat az életbelépés idejéről még nem tudtak, pedig hát biztosan másképpen alakultak volna az árak, ha tisztában lettek volna azzal, hogy 14-én volt utoljára szabad a vásár a gépjárműbörzén.

Hogy ez a rendelet sokakat érzékenyen érint, azt jól illusztrálja a piacra vitt autók korfája. Mintha csak a Merkur csepeli telepén lettünk volna. Vadonatúj gépkocsik tucatjaitól akartak sürgősen megválni gazdáik. Több mint félszáz, egy hónapnál fiatalabb Lada keresett vevőt. Érdeklődőkben nem is volt hiány, hiszen a józanul gondolkodók úgy számították, hogy a tulajdonosok kihasználják ezt az utolsó lehetőséget és elfogadható árak alakulnak ki.

Arról van szó ugyanis, hogy a jövőben a Merkur használtautó-telepei természetesen egyetlen gépkocsiért sem kínálhatnak majd többet, mint a hivatalos vételár. Hogyha ebből leszámítjuk a vállalat közvetítői haszonkulcsát, akkor például egy 10 hónapos 1200-as Ladáért körülbelül 72 ezer forintot kaphat majd az eladó. Tegnap egy ilyen autóért 110—115 ezer forintot kértek. 1500-as, Pl-s Ladákat 140 ezerért, az 1600-asokat pedig 160 ezerért kínálták. A vevőjelöltek megbotránkoztak és mosolyogtak.

Kisebb csoportosulás támadt egy Girardi-kalapos úr körül, aki — általa meg nem nevezett forrásokból — már beszerezte a Merkur-tarifákat. Az eladók közül sokan fölényesen legyintgettek és soroltak azokat a kiskapukat, amelyek segítségével ki lehet majd játszani ezt a rendeletet. Hétköznapjaink furcsa produktumai közé tartozik, hogy az új szabály hivatalosan elfogadott szövege még nem is látott napvilágot, de az ügyeskedők már keresik a görbe utakat. Ez a jelenség arra kell hogy figyelmeztesse az illetékeseket, hogy igen szigorúan ellenőrizzék a rendelet betartását.

Nemcsak autókat, hanem kiutalásokat is sokan igyekeztek tegnap áruba bocsátani. Tapasztalataink szerint azonban senki nem vállalta a kiutalás megvásárlásával járó kockázatokat. A spekulánsok egy része siránkozott, pedig csupán annyiban okoz kárt számukra ez a rendelet, hogy nem juthatnak majd munka nélkül tízezres jövedelmekhez.

Természetesen olyanokkal is találkoztunk, akik azért panaszkodtak, mert jelenlegi anyagi helyzetük nem engedi meg, hogy a 20 százalékos befizetési összeget további 30 százalékkal kiegészítsék. Számukra talán az szolgálhat vigaszul, hogy a spekulánsok kiszűrése után lerövidülnek majd a várakozási idők. Így az otthoni előtakarékosság után hamarabb juthatnak majd új autóhoz.

A Belkereskedelmi Minisztérium igazgatási főosztályvezetőjétől kapott tájékoztatásunk szerint a jövőben az autóvásárokra nem szabad kivinni három évnél fiatalabb autókat. Aki ezt megteszi, szabálysértést követ el; aki magánúton eladja járművét, azt pedig bűncselekményért lehet majd felelősségre vonni.

Jövő héttől kezdve tehát nem szabad a vásár! S akik emiatt bánkódnak, azokat ne sajnáljuk!

Erdős A.

Tab:

Itt készül a memória

Bővítik a Videoton számítástechnikai tabi gyáregységét. A jelenlegi üzemépület mellé 4000 négyzetméter alapterületű új termelőcsarnokot építenek. Ez teszi lehetővé, hogy a négy éve létesített gyáregységben tovább növeljék majd a termelést és a jelenlegi 400 millió forint értékű számítógépalkatrész helyett 1985-ben már egymilliárd 600 millió forint értékűt állítsanak elő.

A fiatal somogyi gyáregység a magyar számítógépekhez készít memóriaegységeket, szerel elektromos kijelzőket és itt készítik az R 5 jelzésű kis számítógépeket. Ezek a berendezések alkalmasak egy OTP-fiók ügyvitelének teljes gépesítésére.

A tabi számítástechnikai gyáregység ma a Videoton legkorszerűbb üzemei közé tartozik.

K. I.

Ma jár le a határidő

Adó-bevallás

Megbírságolják a késlekedőket

Ugyancsak kemény viták, s a különböző érdekek csattanó találkozása húzódik meg e kifejezés mögött: adóbevallás. Egy szakember szerint, aki ugyancsak sokat dolgozik pénzösszegeket jelző különböző papírokkal, már-már beivódott a magyarok gondolkodásába: ha lehet, kevesebbet kell mondani, mint amennyi pénzem (jövedelmem, keresetem stb.) van.

●

Időszerű erről most szólni, mert több helyütt is olvashattuk: az adóbevallás határideje január 15-e, azaz a mai nap. Ez a kötelezettség pedig sok mindenkit érint, közöttük — hogy szakszerű legyek — a kisipari és magántevékenységet folytatókat is, akiknek a jövedelmére tudvalevően az egész magyar társadalom roppant kíváncsi. Minden bizonnyal nem véletlenül, mint ahogy az erre illetékes hivatalos szervek érdeklődése sem véletlen. Az egyik ilyen szervnél — a Baranya megyei Illetékhivatalban — hallottam *Solymosi Sándortól*, az adócsoport vezetőjétől, hogy az összes lakossági adóknak mindössze 3—4 százaléka származik a kisipari és magántevékenységet folytatóktól.

A megyében 1999 iparos adózott 1977—78-ban, s összesen 6 millió 606 ezer forintot kellett befizetniük. A 670 pécsi iparos 6 millió 5 ezer forinttal adózott. Szép pénz, s talán az is érdekes, hogy Baranyában 100 ezer forint feletti jövedelem után 37-en fizettek adót, (csaknem 1,6 millió forintot) ami lényegében azt jelenti, hogy a nagyjövedelműekre esett az összadó közel 25 százaléka. Ugyanez a képlet Pécsett így fest: 49-en összesen 2 millió 615 ezer forintot.

Solymosi Sándor véleménye: az adóbevallás körül nincsenek különösebb gondok a megyében, elsősorban 1972 óta, amióta bevezették a társadalmi adóztatást. A KIOSZ keretében működő társadalmi bizottságok vigyázó szeme előtt folyik a bevallás, a kivetés. Ők pedig igazán tudják, hogy az adott szakmában dolgozó iparostársuknak mennyi lehet a jövedelme, mert — ismerik egymást.

Persze, azért nem minden ilyen egyszerű. Hogy mást ne mondjak: ki bevallás, ki átalány alapján fizeti az adóját.



Készül az adóbevallás: Gyerekek, ügyelni a nagy számokra! Erb János rajza

Az utóbbiak száma emelkedőben. A bevallás alapja a pénztárkönyv. Ez az, amit nagyon pontosan kell vezetniük az érintetteknek. Amikor az illetékhivatal szakemberei ellenőrző útjaikon megjelennek egy-egy iparosnál, első kérdésük a pénztárkönyvre vonatkozik. Az adócsoport munkatársai ugyanis a nagyjövedelmű termékelőállító, illetve az alkalmazottakat is foglalkoztató vállalkozó kisiparosokat rendszeresen ellenőrzik. „Ha nincs hiba — hallottam a hivatalban — akkor lényegében csak udvariassági látogatásról van szó".

Mi van, ha valaki nem tartja be a január 15-i határidőt? Megint csak a forintok csörögnek, 5 százalékkal megemelkedik az adó. Ha az adóhatóság felhívásában megjelölt határidőig sem „vall" az érintett, akkor már 20 százalékos az adóemelés. Ha 30 napon túl sem adja be a bevallását, akkor 50 százalékkal. Egyszóval: érdemes sietni, megéri.

●

Ha nem is minden kisiparosnak iszik konyakot a kutyája, de azért sok mindenen keresztül le lehet mérni: milyen jövedelmet biztosít neki a szakmája, üzleti köre. Még így is van egy „rejtett jövedelem", ami — ki tudja, hogyan —, de nem kerül bele az adóköteles jövedelembe. Hogy az mennyi lehet, bajos lenne megállapítani, mert ha tudnának róla, azonnal megadóztatnák. Csak tájékoztatásul jegyzem meg: 100 ezer forint jövedelemig 26 ezer 320, 200 ezer forintig 76 ezer 320 forintot kell adóban befizetni, és ha még ennél is több pénzt keres az iparos, akkor a 200 ezer forint feletti összegnek a 75 százalékát. Lehet számolni, de felesleges. A társadalmi bizottság megteszi, amelynek összetétele egyébként figyelemre méltó: 4:3 az iparosok javára.

Mészáros Attila

A Magyar Villamosművek Tröszt véleménye

Áramszünet után...

A Magyar Villamosművek Tröszt hálózati igazgatója éppen bécsi kollegáját faggatta telefonon arról, hogy mi okozta a szomszédos főváros életét megbénító áramszünetet. Nem holmi privát kíváncsiskodás okán tette ezt, hanem azért, mert a hazai szakemberek igyekeznek a külföldi tapasztalatokból is okulni az elektromos ellátás biztonságosabbá tétele érdekében. A bécsi tapasztalatok helyett, mi azonban a pécsi eseményekről beszélgettünk Kovács Ferenccel, az MVM Tröszt hálózati igazgatójával.

— Magyarországon hosszú ideje nem volt olyan, nagyobb területet érintő áramszünet, amelynek oka az országos rendszerben lett volna. Hazánk is tagja a KGST-országok egységes energetikai rendszerének, és Magyarországon fixnek, stabilnak tekinthető a hálózat. Jó példa erre Pécs, amely négy helyről kaphat egyszerre elektromos energiát. 120 kilóvoltos vezetékek érkeznek a városba Baja, Szedres és Kaposvár felől. Emellett önmagában a Pécsi Hőerőmű is képes a terület energiaigényeinek kielégítésére. Ez annyit jelent, hogy ha elromlik az erőmű, vagy meghibásodik valamelyik távvezeték, akkor azt a város lakói észre sem veszik. Úgy terveztük meg ugyanis ezt a rendszert, hogy ha egy eleme kiesik, akkor nem történhet baj.

— *Január elsején hány elem esett ki?*

— Az év első napján bekövetkezett az, aminek a statisztikai valószínűsége igen kicsi. A szeles, havas, hideg időjárást villámlás kísérte. Ilyen időjárási helyzetre nem készülhettünk fel, hiszen a beruházási költségeket ez jelentősen megduzzasztaná. A hófúvás bejuttatta a havat a hőerőműnél lévő hatalmas transzformátorházba és ott ez a hó a nagyfeszültségű szigetelők közé került. Ugyanakkor a villámcsapások miatt úgynevezett túlfeszültség keletkezett a rendszerben és a porcelán szigetelőknél ennek következtében átívelések keletkeztek. Ezek az elektromos kisülések — noha a védelem azonnal megszakította az áram útját — tönkretették a szigetelőket. Önmagában sem a hó, sem a villámlás nem okozott volna ilyen súlyos helyzetet. Ha nem keletkezett volna túlfeszültség, akkor nem rongálódtak volna meg a berendezések a hó miatt.

— *Ezek a transzformátorházak zártak?*

— Természetesen azok, és nem is eshet be az eső, vagy a hó. A hűtés és a szellőzés miatt azonban szükség van különböző nyílásokra. Arra nem számítottunk, hogy a hó nemcsak függőlegesen eshet, hanem vízszintesen is.

— *Szóval ha legközelebb hófúvás lesz, akkor ismét bemegy a hó a transzformátorházakba?*

— Igen, ez előfordulhat. Hangsúlyozom azonban, hogy ezek az építmények az érvényben lévő szabványoknak megfelelnek.

— *S az is előfordulhat, hogy villámlás híján valamilyen más okból ismét túlfeszültség keletkezzen?*

— Igen.

— *Tudom, hogy a szabványokat szakemberek készítették. Mégis az a véleményem, hogy kellene tudnunk olyan transzformátorházakat építenünk, amelyekbe akkor sem hatol be a hó, ha történetesen nem szabályos pelyhekben hulldogál, hanem némi szél asszisztenciájával oldalról támad.*

— Nincsenek tökéletes konstrukciók és hibátlan nyílászáró szerkezetek.

— *Ezek szerint semmiféle intézkedést igénylő tanulsága nincsen a pécsi áramszünetnek?*

— Semmiféle konstrukciós változtatást nem tervezünk a rendkívüli költségnövekedések miatt. A DÉDÁSZ nem követett el hibát. Véleményünk szerint a helyi személyzet munkáját bölcs helyzetfelismerés, rugalmasság és elismerésre méltó gyorsaság jellemezte. A pécsi hálózat a hazai viszonyok között jónak mondható. Ennek ellenére szüntelen fejlesztjük, hiszen a fogyasztói igények növekednek. Még az idén átadunk egy 120 kilovoltos állomást Lvov-Kertvárosban, amely tovább növeli az áramszolgáltatás biztonságát. Emellett folyamatosan gyarapodik a föld alatti kábelek aránya. Sajnos, a légvezetékeket sem méretezhetjük úgy, hogy minden elképzelhető időjárási szituációban kitartsanak.

— *Mit tanácsol az MVM Tröszt hálózati igazgatója: szerezzenek-e be az érintett cégek önálló áramfejlesztő forrásokat, elképzelhető-e az újévihez hasonló áramszünet?*

— Ilyen jellegű, egész várost érintő áramszünet bekövetkezésének valószínűsége csak ezrelékekben mérhető, de sohasem zárható ki. Az elhárítás és a helyreállítás nagyon gyorsan működött, de az a jövőben is előfordulhat, hogy 20—30 percig bizonyos fontos területek áram nélkül maradnak. Ezért azt tanácsolom, hogy olyan egészségügyi és mezőgazdasági intézményekben, ahol akár egy negyedórás kimaradás is helyrehozhatatlan károkat idézhet elő, ajánlatos szükség-áramfejlesztőket beszerezni.

Reméljük, hogy nem lesz rájuk szükség...

Erdős Ákos

A Mecsek-expressz még marad

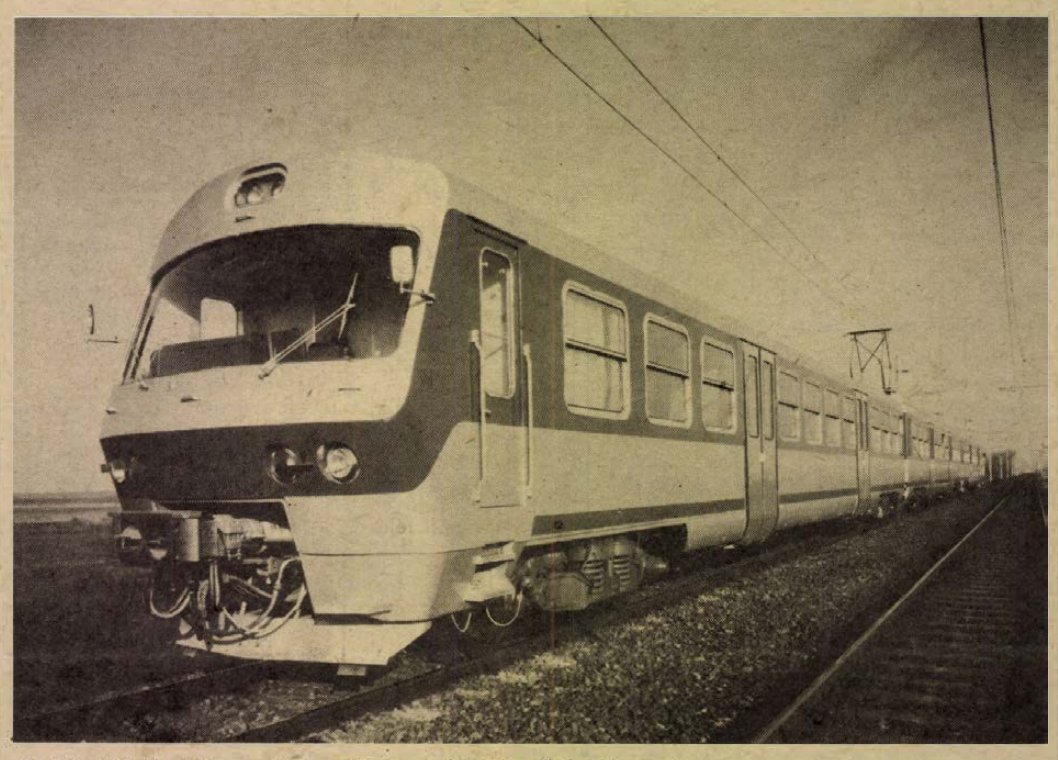

A Zágrábi Vasútigazgatóság részére szállított elővárosi vonat

Luxusvonat exportra

A főnök fontos üzleti megbeszélés után egyet-kettőt telefonál, s kényelmes fotelbe süppedve a tárgyalóasztal mellől diktál titkárnőjének, miközben a gépírókisasszony boszorkányos ügyességgel veri a billentyűket. Megszokott kép, ugye? Az is lehetne, de ennek a jelenetnek különleges a színhelye, mindez egy 100 kilométeres sebességgel robogó villanyvonaton történik, a sikeres üzleti tárgyalásról hazatérőben, valahol Jugoszláviában.

Egyelőre elképzelhetetlennek tűnik az egész, nemsokára azonban valósággá válik. Még az idén, amikor is útnak indul déli szomszédainknál az a kékezüstszürke szerelvény, amelyen tárgyalóasztal és iroda is helyet kap. S mindez miért érdekes számunkra? Azért, mert a vonatot Magyarországon gyártják. A Ganz Villamossági Művek, mint fővállalkozó által készített villanyvonat járműrészét a Ganz-MÁVAG Mozdony-, Vagon- és Gépgyárban tervezték, s állítják elő. A jugoszláv megrendelésre készülő szerelvények Szarajevó és Plocse, illetve Belgrád és az Adriai-tenger partján fekvő Bár között közlekednek majd.

A minden igényt kielégítő, első osztályú vasúti kocsik egyszerre 150 utast szállíthatnak, nem is akármilyen körülmények között. A tárgyalószalonon, irodán kívül bár, konyha áll az utasok rendelkezésére, akiknek tájékoztatása zártláncú tévéhálózaton keresztül történik, ennek segítségével nézhetik menet közben a robogó stúdióból felvételről leforgatott tévéműsorokat is.

Az autónál is kényelmesebb luxusvonatokat azonban nemcsak Jugoszláviába szállítja a gyár, hanem Észak-Afrikába is. Nevezetesen Tunéziába, ahová 1980-ig több ilyen szerelvényt küldenek. Ott júliusban közlekedik először a hazánkban gyártott, szinte hangtalanul suhanó luxusvonat, amely a jugoszláv megrendelésre készülőnél még modernebb berendezésekkel ellátott, még kényelmesebb lesz. Bár, konyha, légkondicionálás, a léptek zaját elnyelő békésszentandrási perzsaszőnyegek, dönthető háttámlájú ülések várják az utasokat, bizonyára a vastag pénztárcájú turistákat. A tunéziai üzlet, a komplett motorvonatok exportálása egyébként 23 millió dollárt hoz a népgazdaságnak.

Hogy az ilyen luxuskivitelű, minden kényelmet biztosító vonatok mikor fognak hazai síneken robogni? Nem egyhamar. Mindenesetre sokan elfogadnánk a mostani Mecsek-expressz helyett.

H. L.

Minden földrészt bejárt

Szuahéliül is forgatott Rockenbauer

Az elmúlt év márciusában alakult meg a Magyar Televízió „NATURA" szerkesztősége, melynek a vezetője *Rockenbauer Pál* szerkesztő-rendező.

— *Milyen feladattal hozták létre az új szerkesztőséget?*

— Feladatunk hazánkban és a nagyvilágban természet- és tájfilmek készítése. Az első és egyben legnagyobb szabású munkánk ebben az évben a „Kék túra" útvonalának a bemutatása a zempléni Nagymilictől az Alpok-aljai kis faluig, Velemig. A sorozatot 13 részesre terveztük. Az 1083 kilométeres utat az elmúlt évben gyalog, hátizsákkal és sátorral már végigjártuk, és ezt az utat teszi meg a 8–9 tagú stáb is ebben az évben felvevőgéppel.

— *Szerencsés embernek tartja-e magát? Hiszen — ha jól tudom — ön az egyetlen magyar ember, aki az összes földrészen járt...*

— Valóban szerencsés vagyok, hogy sikerült négy társammal az Antarktiszra is eljutnom. Ők viszont nem jártak a többi földrészeken... De hosszú volt az út idáig. Gyermekkoromban volt egy képeskönyvem, amelyben a Kilimandzsáró is szerepelt. Nos, én már ekkor „elhatároztam", hogy oda elmegyek. Ez is megvalósult, szerencsés körülmények között. Tanzánia kormánya rendelt egy filmet a magyar tévétől (nekik sem tévéjük, sem filmgyártásuk nincs), amelyben bemutattuk, hogyan folyik a tanzániai falvak fejlesztése. A film címe szuahéli nyelven: „Pamogya tutasinda", vagyis magyarul: „Együttesen könnyebb". Ebből kaptak tíz kópiát, és ezt vetítik náluk a vándormozik most a falvakban, a fejlődésben elmaradt területeken. Emellett készítettünk még más filmeket is, amelyet „Afrikai örömeink" címmel vetített a tévé.

— *Elég sok negatív kritikát kaptak ezért...*

— Igen. Az összes kritika abból indult ki, hogy hat ember, ki tudja milyen nagy állami pénzen kiment Afrikába, és csak ezt hozták haza? Nos, öt és fél napi napidíjat kaptunk a

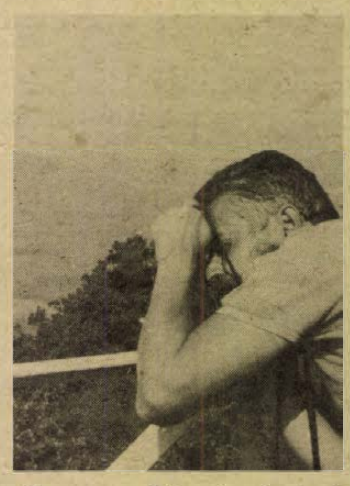

43 napra. Ott a tanzánoknak dolgoztunk, és amire futotta a zsebpénzünkből még, abból igyekeztünk hangulati és tájképeket bemutatni. Ha összegezem: az történt, ami az autónál a műszaki hiba, a hegymászónál a kötélszakadás, az ökölvívásban az övön aluli ütés..., de azt nem is pontozzák.

Tiszay László

Így lép hatályba az új Btk

Megszűnik a szigorított börtön

A nevelőszülőjével szemben hálátlan gyermek büntetése nyelvkivágás, szemkiszúrás; a gazdáját enyhén sértő rabszolgáé füllevágás, a rosszul sikerült műtétet végző orvosé kézlevágás. A világtörténelem legelső büntető törvénykönyveinek egyike, a babiloni Hammurabi által időszámításunk előtt 2—3 évezreddel készített néhány rendelkezéséből idéztünk.

A legrégibb megalkotásától meglehetősen hosszú út vezetett az alighanem legfiatalabbig, az új magyar büntető törvénykönyvig, amelyet tavaly decemberben fogadott el az országgyűlés. Jogalkotásunk újabb mérföldkövéről, az új Btk-ról, a hatályba lépéséig visszalévő feladatokról tájékozódtunk dr. László Jenőtől, az Igazságügyi Minisztérium osztályvezetőjétől.

Mint megtudtuk, külön jogszabály rendelkezik majd arról, hogy mikor lép egyáltalán hatályba. E fontos kérdésről a büntető törvénykönyvet életbeléptető, úgynevezett Btké szól, amely ebben a negyedévben napvilágot lát. Az elképzelések szerint július 1-től lép hatályba az új törvénykönyv.

Addig azonban akad még jócskán tennivaló. Hogy a legfőbb feladatokat említsük, hátra van még néhány jogszabály megalkotása, amelyek nélkül a Btk önmagában vajmi keveset ér. A már említett Btké egyebek között rendelkezik majd a hatályukat vesztő jogszabályokról, meghatározza a szabálysértési értékhatárokat, dönt például arról, hogy a jelenleg szigorított börtönben lévők — mivel csak fogház, börtön és fegyház lesz — melyik büntetésvégrehajtási fokozathoz tartozó intézetben „tengetik" napjaikat szabadulásukig.

A jogalkotók máson is törik most fejüket. Például a büntető eljárást szabályozó jelenlegi törvény módosításán. Ebben az új jogintézmények eljárási szabályainak megteremtéséről lesz szó.

Ugyancsak új lesz a büntetések és intézkedések végrehajtásáról szóló jogszabály. A jogalkotói feladatok sorát a szabálysértéseket szabályozó rendelkezések kiegészítése zárja, mely a szabálysértési eljárást az államigazgatási eljárás általános szabályaihoz közelíti. A Btké, valamint a másik három jogszabály törvényerejű rendelet lesz, utóbbiak megjelenése április—májusra várható.

A Btk életbelépéséig a bírák sem tétlenkednek, tanfolyamok keretében ismerkednek az új jogintézményekkel, rendelkezésekkel. A jogértelmezést segíti majd az az összefoglaló, amely a hatálybalépés után is érvényben maradó legfelsőbb bírósági állásfoglalásokat, elvi döntéseket gyűjti csokorba — még július előtt. És hogy a Btk szabályai senki előtt se maradjanak ismeretlenek, könyvalakban jelentetik meg, teszik hozzáférhetővé bárki számára.

Horváth László

Baltával támadt az éjjeliőrre

Gyilkosság a dűlőúton

December 24-én hajnalban a kéthelyi tsz állattenyésztési telepének egyik dolgozója munkába menet a Baglas-hegyen az úgynevezett melegoldali dűlőnél a földön fekete tömeget vett észre. Közelebb ment és látta, hogy egy ember fekszik ott mozdulatlanul, majd észrevette a mellette levő vértócsát is. A halott arcát nem láthatta, így nem tudta, ki az áldozat. Rögtön az állattenyésztési telepre sietett, ott megkérte az éjjeliőrt, hogy értesítse a rendőrséget.

Nagy rendőri apparátus vonult a helyszínre, vitték a nyomozókutyát is. A technikusok, a nyomozók karácsonya azzal telt, hogy kideritsék, mi történt a Baglas-hegyen. Az nyilvánvaló volt, hogy a földön fekvő férfi bűncselekmény áldozata. És hamarosan az is kiderült, baltával ütötték agyon. Áldozat volt, a tettes azonban még hiányzott. A halott férfi a helybeli, 58 éves *Kirják Károly* éjjeliőr.

Rögzítették a nyomokat, átvizsgálták a helyszínt és útnak indították a nyomozókutyát. A kitűnő szimatú állat Bogdán Gábor lakásához vezette a nyomozókat. A 28 éves kéthelyi segédmunkás, akinek egyébként öt gyereke van, beszámolt arról, mivel töltötte az előző napot. Elmondta, kivel találkozott, kivel beszélt, azt is, hogy fát gyűjtött az erdőn, engedéllyel. Azt azonban tagadta, hogy találkozott, vagy akárcsak látta volna is Kirják Károlyt.

Először a marcali rendőrségen hallgatták ki, aztán bevitték Kaposvárra és ott változtatott a vallomásán. Elismerte, hogy ő ölte meg az éjjeliőrt. Hogyan történt? Bogdán olyan apróságért ölt, hogy az szinte hihetetlen . . .

Bogdán 23-án valóban fát gyűjtött az erdőn. Aztán még az egyik rokonához is betért.

— Borral kínáltak, három bögrével ittam, olyan kétdecis bögre lehetett, aztán hazaindultam, de láttam, hogy az út mellett két akácoszlop van. Arra gondoltam, éppen tűzifának való.

A fiatalember hozzálátott, hogy az egyik akácoszlopot kivágja. Ekkor ért oda az éjjeliőr, kerékpárral, és rászólt, ne vágja ki az oszlopokat, mert följelenti.

— Megijedtem, hogy följelent, fejbeütöttem a baltával, aztán elszaladtam.

— *Úgy gondolta, hogy így mindent megoldott?*

— Igen, most már nem tud följelenteni.

— *Arra nem számított, hogy rövidesen úgyis elfogják?*

— Nem. Aztán meg azért tagadtam, mert féltem a büntetéstől.

— *Ismerte Kirják Károlyt?*

— Igen, régebben én is a tsz-ben dolgoztam.

— *Volt maguk között korábban is veszekedés?*

— Soha, nem is nagyon beszélgettünk.

Otthon ugyanúgy viselkedett, mint máskor. Csupán az boszszantotta, hogy rossz a tévéje. Majd holnap szólok a szerelőnek — mondta a feleségének.

Az ügyben még tart a vizsgálat, hiszen az eset részleteire nem derült fény. A sérülésekből arra következtetnek, hogy nem volt ennyire „egyszerű" a dolog. Bogdán a Somogy megyei Rendőr-főkapitányság fogdájában előzetes letartóztatásban várja a vizsgálat befejezését.

Dán Tibor

Kávéházi asztalnál

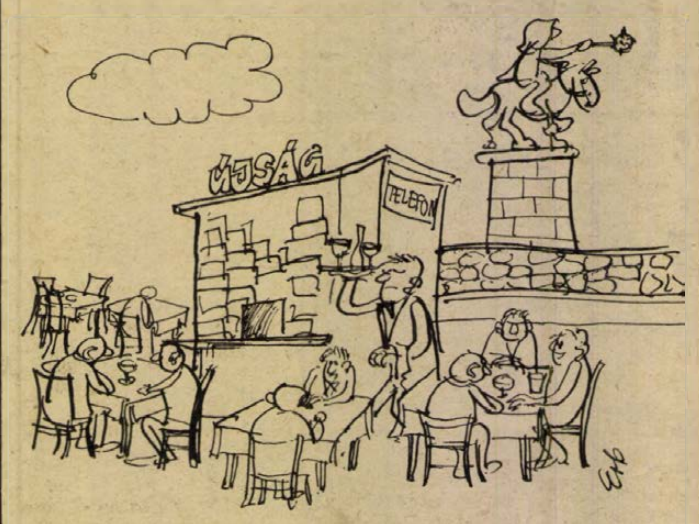

VAN MEGOLDÁS!

Kávéházi asztalnál üldögélve jó dolog az újságolvasás. A patinás pécsi Nádor ki is tett magáért, hiszen a vendégnek csupán néhány lépést kellett tennie és helyben meg is vásárolhatta kedvenc lapjait. Ma már nem teheti meg, mert bezárt az elárusítóhely. A posta megszüntette, mert számára ez nem volt gazdaságos. Érvük elfogadhatónak tűnik, a kávéházi vendéget azonban ez nem vigasztalja. Arra gondol, hogy talán akkor a kávéház átvehetné az újságárusítás szolgáltatását, hiszen a kávéházat a presszótól egyebek között az különbözteti meg, hogy több mindent kínál a vendégnek az előbbi, mint az utóbbi. Szóval nincs újság a kávéházban. Pontosabban az az újság, hogy mától megemelték az ételárakat. S a kávéházi vendég szájíze ettől a ténytől is csak keserűbb lesz . . .

(erdős)

Főszerepben: a magasház

„Egy fedél alatt" címmel a Magyar Rádió Pécsi Stúdiója 55 perces műsort készít az ország legmagasabb lakóházának lakóiról, az ott élők gondjairól, hétköznapjairól. A műsor felvételére ma este 6 órakor kerül sor a Szliven étteremben, ahová a rádiósok meghívták a ház valamennyi lakóját. A vendégek között lesz *Komlódi Józsefné*, a városi tanács elnökhelyettese, a magasházban lakók tanácstagja. A beszélgetésen túl különböző zenés produkciókra is sor kerül majd.

Kocsiátvételi sorszámok

Trabant Limousine (Budapest)	15 245
Trabant Limousine (Győr)	7 090
Trabant Lim. Special (B.-pest)	23 184
Trabant Lim. Special (Győr)	15 785
Trabant Limousine Hycomat	7 614
Trabant Combi (Budapest)	4 006
Trabant Combi (Győr)	1 063
Wartburg Limousine	11 270
Wartburg de Luxe	14 350
Wartburg de Luxe tolótetős	4 392
Wartburg Limousine tolótetős	2 546
Wartburg Tourist	3 949
Skoda 105 S (Budapest)	2 270
Skoda 105 S (Győr)	291
Skoda 105 S (Debrecen)	796
Skoda 120 L (Budapest)	4 242
Skoda 120 L (Debrecen)	1 792
Skoda 120 L (Győr)	1 848
Polski Fiat 1500	13 835
Polski Fiat 126	14 605
Zaporozsec	27 936
Lada 1200 (Budapest)	98 005
Lada 1200 (Debrecen)	49 538
Lada Combi	12 800
Lada 1500	19 103
Lada 1300 (Budapest)	11 035
Lada 1300 (Debrecen)	6 253
Lada 1600 (Budapest)	2 626
Lada 1600 (Debrecen)	854
Dácia	11 778
Moszkvics 2140	4 200

hDN hírek hDN hírek hDN

— **Évi 28 millió forint** értékű nádat exportál a Dunántúli Nádgazdaság. Igen keresett cikk az NSZK-ban, Franciaországban, Hollandiában és Dániában a kitűnő minőségű magyar nád. A mözsi aratóknak most kedvez az időjárás is. A tó „beállt", nyugodtan takaríthatják be a termést, amely a hazai — főleg mezőgazdasági — üzemekben közkedvelt —, de a nyugati piacon is „kemény" valutát ér.

— **Seprűkötés.** Egy évtizede a mintegy tízhektáros saját termelésből cirokseprűk kötésével is foglalkoztatja télen főleg asszonytagjait a dunaföldvári Alkotmány Tsz. Tavaly mintegy tizenötezer seprűt adtak át a kereskedelemnek, így elsősorban a Baranya—Tolna megyei FÜSZÉRT Vállalatnak. Most kevesebb lett a termés, mert körülbelül három héttel késett a cirok érése. A termelőszövetkezetben megkezdték a cirokszakáll tisztítását a takarmányozásra kerülő magvaktól, s utána sorozatosan kötik műhelyükben az igen keresett cirokseprűket.

— **Az Utinform tájékoztatója** szerint a keleti megyékben 10—15 centiméteres hó borítja az utakat, ezeket folyamatosan szórják, elsősorban Borsod, Békés és Hajdu-Bihar megyékben. Mosonmagyaróvárnál a 86-os főút járhatatlan, az 1-es és 15-ös út még járható, de erős a hófúvás. Veszprém megyében a 82-es főút nehezen járható, 10—20 centiméteres havat hordott az útra a vihar. A 8-os úton pedig csak folyamatos ekézéssel tudják fenntartani a forgalmat. Számos főút és mellékútvonal országszerte síkos, mert a burkolatot jégbordák borítják.

◆

04-05-07

Két hét alatt két súlyos sérülésekkel járó és egy halálos baleset történt Pécs egyik legkritikusabb gyalogátkelőhelyén, a Szigeti út és a Tüzér utca kereszteződésénél. Legutóbb január 13-án, szombaton 14 órakor Kuti Tivadar, 26 éves pécsi lakos ütötte el a kijelölt gyalogátkelőhelyen Gaál István, 33 éves pécsi lakost. Gaált a mentők eszméletlen állapotban szállították az idegsebészetre. Állapota továbbra is válságos.

*

A Zala megyei Bucsúszentlászló község belterületén közlekedett személygépkocsijával január 13-án, szombaton Erdélyi Tibor, 24 éves zalaszentmihályi lakos. Erdélyi utasként szállította Mayer László, Ágoston József, Tódor Károly és Vigmond Sándor pölöskei lakosokat. A Petőfi u. 52-es számú ház előtt a havas, síkos úttesten a gépkocsi megcsúszott, beleesett a vízesárokba, ahol egy beton hídfőnek ütközött. Ekkor az üzemanyagtartály felrobbant, s a gépkocsi kigyulladt. Két utas súlyosan, másik kettő és a vezető pedig könnyebben megsérült. Az anyagi kár 30 ezer forint.



FÓKASZIESZTA: Nem bírom ezt a meleget, ledőlök egy kicsit pihenni!

— **Mindössze egy-két bátor fiatal** merészkedett a Balaton jegére tegnap a déli parton. Ugyanis annak ellenére, hogy a hőmérő 0 Celsius fok hőmérsékletet mutatott, a 70—80 kilométer erősségű szél rendkívüli hidegérzetet keltett. A jég sem megfelelő sportolásra. Bár vastagsága 23—25 centiméter, de olyan rücskös, hogy akadályozza a sportkedvelők mozgását.

Porszívót a kirakatba!

Várom a buszt, mint ahogy ezren és ezren állidogálnak naponta a Konzum Áruház előtt. Unaloműzőként marad a kirakatnézés. Nem tudom, más hogy van vele, de nekem nem erősíti vásárlási kedvemet a Konzum csupaüveg portálja. Pedig az áruk csábítóak és szép elrendezésűek. Háztartási gépek, műszaki cikkek, étkészletek, mosószerek — nagy választékban. Ha összeadom az árcédulákon szereplő összegeket, akkor kijön vagy kétszázezer forint. Ilyen értékű árut lep be jó vastagon a fekete por. S bizony már nem is olyan csillogó a 16 ezer forintos sztereócsoda, nem is olyan vonzó a piszkos képernyőjű mini-Vidi. A kirakatban nincsen porszívó. Az üzletben biztos van. A kirakatba vele!

(erdős)

— **Jól megtermett farkast lőttek** a hét végén a Bakonyban. László József, a balatonfelvidéki fafeldolgozó gazdaság kerületvezetője három hónapig volt a nyomában a 46 kilós ragadozónak, míg végre Csöbörkőbánya körzetében leterítette. A farkas a kemény hidegben vadász-lehetőséget kutatva, messzi vidékről vándorolt el a Bakony és a Kisalföld határvidékére. A juhállományban szerencsére nem keresett prédát, de a környék őzállományában pusztított.

— **A zeneirodalom gyöngyszemei** sorozat második rendezvényét tartják meg ma este a faddi művelődési ház Váci Mihály klubjában. Az est előadói Kováts Kolos Liszt-díjas és Seregély Katalin, a Magyar Állami Operaház művészei. Zongorán kísér: Reményi József.

— **Folyamatosan korszerűsítették** a Tolna megyei Víz- és Csatornamű Vállalat szervezeti felépítését. A vállalat hét üzemmérnökséget hozott létre a megyében, így Szekszárdon, Dombóvárott, Pakson, Bonyhádon, Tolnán, Tamásiban és Dunaföldváron. Ezek irányításával tíz üzemvezetőség működik a városokban, községekben, illetve a településeken az új év elejétől kezdve.

— **Száz térőhelyes óvoda** programterve készült el Zala megyében. A gyermekintézmény, amely Letenyén fog megnyílni, előreláthatólag 6 millió forintba kerül. Építéséhez a második félévben látnak hozzá, átadása pedig 1980-ra várható.

— **A téli vasárnap délutánokon** hangversenyeket rendeznek a szekszárdi Liszt Ferenc Állami Zeneiskolában. Tegnap délután 17 órai kezdettel az intézet művésztanárai Mozart, Corelli, Schumann, Poulenc és Milhaud műveket adtak elő.

— **Új ÁBC-t nyit** május 1-én Siófokon a Somogy megyei Élelmiszer-, Háztartási- és Vegyiáru-kiskereskedelmi Vállalat, az épülő vásárcsarnok mellett. Az 1200 négyzetméter alapterületű üzletben már a berendezést szerelik.

◆

ma este

HANGVERSENY

Mohács, mozi kisterem: Felnőtt bérlet I. bérleti hangversenye (este 7 órakor).

MOZI

Petőfi: A kenguru (f2), Detektív két tűz között (f4, hn6, 8). Kossuth: Nuki majom kalandjai (10, 12), Detektív két tűz között (2, n5), Veszélyes zónában (f7), Csendes élet (f9). Tanárképző Főiskola: Két pont között a legrövidebb görbe (5), Barna férfi estidőben (f8).

TANÁCSI VÁLLALAT PÁLYÁZATOT HIRDET

bérosztályvezetői és belső ellenőri

munkakörök betöltésére. A munkakörök betöltéséhez szakirányú felsőfokú szakképzettség szükséges.

A válaszokat „Kereskedelem" jeligére a Hunyadi úti hirdetőbe kérjük

Magyar pártküldöttség utazott Afrikába

A Mozambiki Felszabadítási Front FRELIMO Központi Bizottságának meghívására vasárnap Maputóba utazott a Magyar Szocialista Munkáspárt küldöttsége Gyenes Andrásnak, a Központi Bizottság titkárának vezetésével. A küldöttség tagja Hoós János, a KB osztályvezetője és Gál Gáspár Tamás, a KB munkatársa.

A küldöttség az angolai MPLA-Munkapárt és a Kongói Munkapárt meghívására ellátogat az Angolai Népi Köztársaságba és a Kongói Népi Köztársaságba is.

Vietnami felszólalás a Biztonsági Tanácsban

New York

Az ENSZ Biztonsági Tanácsa szombaton este folytatta vitáját a kambodzsai helyzetről. Ha Van Lau, a Vietnami Szocialista Köztársaság képviselője felszólalásában újból erélyesen visszautasította a Pol Pot-klikk, Kína és néhány NATO-ország képviselőinek azokat a kijelentéseit, amelyek egy állítólagos agresszió elkövetésével vádolták országát.

Mint elmondta, Vietnam hosszú ideig mérsékletet tanúsított, hogy megakadályozza a Pol Pot-rezsim által provokált határháborút, és valamennyi tárgyaláson az a szándék vezérelte, hogy megóvja a vietnami és kambodzsai népek közötti hagyományos barátságot.

A Biztonsági Tanács vitája ma folytatódik.

Vita a parlamentben, tüntetés az utcákon

Teherán

Az iráni parlament alsóháza vasárnap délelőtt megkezdte a vitát Sapur Baktiar új polgári kormányának programjáról.

Miközben a parlamenti vita folyt, a teheráni utcákon ismét ezrek tüntettek Khomeini Ajatollah mellett. Az újra megnyitott egyetem körül ellenzéki diákok felvonulással adtak hangot a sah bejelentett távozása feletti örömüknek.

Párizs

A francia kormány semmiféle intézkedést sem tervez Khomeini Ajatollah-hal szemben, amíg az iráni egyházi vezető franciaországi tartózkodása a szabályosnak megfelelő keretek között folyik és nem zavarja a közrendet – jelentette ki Jean Francois-Poncet francia külügyminiszter, egy szocialista képviselő erre vonatkozó kérdésére válaszoló nyilatkozatában.

A „humánus" tömeggyilkos

Stockholm

A malmöi pszichiátriai intézet egyik 19 éves ápolója szombaton beismerte: szeptember óta a kórház 17 betegének halálát „segítette elő". A fiatalember a rendőrségi kihallgatás során elmondotta: „humanitárius okokból adott a betegeknek mérget tartalmazó italt, hogy az idős és gyógyíthatatlan emberek szenvedését megrövidítse". Hozzáfűzte: erős hatással volt rá az a nyilvános vita, amelyet a közelmúltban folytattak Svédországban az euthanáziáról. A kórházi ápoló bírósági pere ma, hétfőn kezdődik.

24 ÓRA A NAGYVILÁGBAN

L. Brezsnyev Szófiában



A képen megérkezésekor Brezsnyevet Todor Zsivkov, a BKP első titkára, államelnök üdvözli

Leonyid Brezsnyev szombaton este a Szófia melletti bojanai rezidencián találkozott a BKP KB Politikai Bizottságával. A rendkívüli szívélyesség és testvériség légkörében lezajlott találkozón, amelyen bolgár részről jelen volt Todor Zsivkov, a BKP Központi Bizottságának első titkára is, a felek tájékoztatták egymást az országaikban folyó szocialista és kommunista építőmunka eredményeiről, s megvitatták a bolgár—szovjet együttműködés időszerű kérdéseit. A találkozón nemzetközi kérdéseket is áttekintettek, s hangsúlyozták a létező szocializmus országainak szerepét, a szocialista közösség egységének jelentőségét.

A találkozó után Todor Zsivkov vacsorát adott Leonyid Brezsnyev tiszteletére. A nagyon szívélyes, baráti légkörben lezajlott vacsorán Todor Zsivkov és Leonyid Brezsnyev pohárköszöntőt mondott.

Todor Zsivkov méltatta a bolgár—szovjet barátság jelentőségét, és köszönetét fejezte ki azért a támogatásért, amelyet a Szovjetunió a szocialista Bulgáriának gondjai és nehézségei megoldásához nyújt. A bolgár külpolitikáról szólva Zsivkov hangsúlyozta, hogy a Bolgár Népköztársaság külpolitikai tevékenységének alapját a Varsói Szerződés tagállamai Politikai Tanácskozó Testületének határozataiban megfogalmazott békeprogram képezi. A bolgár kormány — mondotta a BKP KB első titkára — a Balkánon is a jószomszédi viszony és az együttműködés politikáját folytatja.

Leonyid Brezsnyev válaszában szólt a Szovjetunió időszerű belpolitikai és gazdasági feladatairól, valamint a szovjet—bolgár együttműködés fejlődéséről. Többek között hangsúlyozta, hogy az idei év felelősségteljes esztendő a Szovjetunió számára, mivel egyrészt teljes lendülettel folyik a parlamenti választásokat előkészítő politikai kampány, másrészt közeleg a jelenlegi ötéves terv vége és jelentős erőfeszítésekre van szükség az SZKP XXV. kongresszusán elfogadott határozatok teljesítése érdekében. A bolgár—szovjet kapcsolatokról szólva az SZKP KB főtitkára megállapította, hogy azok az együttműködés valamennyi területén — a politikában, a gazdaságban, az ideológiában és a védelmi kérdésekben — a cselekvő szocialista internacionalizmus példájául szolgálnak.

●

✦ TORONTO: A Rolling Stones együttes rövidesen megtartja Torontóban azt a jótékony célokat szolgáló hangversenyt, amelyre egy kanadai bíróság kötelezte Keith Richardsnak, az együttes egyik tagjának bűnügye kapcsán. Richards-t október 24-én egy év felfüggesztett börtönbüntetésre ítélték és kötelezték a Kanadai Vakok Országos Intézetének javára rendezendő koncert megtartására, miután nagy mennyiségű heroint találtak nála.

✦ TOKIÓ: Az okinawai prefektúra képviselőtestülete tiltakozó határozatot fogadott el. Ebben egyrészt elítéli azt, hogy Guam szigetéről Okinawára irányították át az ott állomásoztatott B–52-es típusú amerikai hadászati bombázókat, azzal az ürüggyel, hogy „a tájfuntól akarják őket megóvni". Másrészt tiltakozik amiatt, hogy az amerikai tengerészgyalogság Nago város térségében tüzet nyitott a helyi lakosok házaira. A határozat rámutat: az amerikai katonák úgy viselkednek, mintha az Egyesült Államok fegyveres erői újból elfoglalták volna a japán prefektúrát. A határozatot elküldték Ohira miniszterelnöknek, Szonoda külügyminiszternek és az Egyesült Államok tokiói nagykövetségének is.

✦ BERLIN: Százezres tömegfelvonulással és koszorúzási ünnepséggel emlékeztek meg vasárnap Berlinben Karl Liebknecht és Rosa Luxemburg, a Német Kommunista Párt megalapítói meggyilkolásának 60. évfordulójáról.

✦ MANAGUA: Anastasio Somoza, nicaraguai diktátor szombaton Managuában felszólította politikai ellenfeleit, működjenek vele együtt „a béke helyreállításában". Ellenkező esetben – fűzte hozzá fenyegető hangon – számolniuk kell azzal, hogy a további harcokban „otthagyják a fogukat".

✦ NICOSIA: Az Egyesült Államoknak és szövetségeseinek legutóbbi javaslatai a ciprusi kérdés rendezésére újabb bizonyságot szolgáltattak arra, hogy a Földközi-tenger keleti részében jelentősen aktivizálódtak a NATO vezette imperialista körök — jelentette ki Ezekiasz Papajoannu, a Ciprusi Dolgozó Nép Haladó pártjának (AKEL) főtitkára a Limasol városában megtartott párttanácskozáson. A főtitkár beszédében elítélte azokat az agresszív köröket, amelyek továbbra is a NATO-tömb érdekeinek megfelelő rendezést akarnak elérni.



Észak-Írországban az olaj- és benzinszállítók sztrájkja miatt brit katonák vigyáznak a rendre. A képen egy benzinszállító gépkocsit őriznek.

Az Egyesült Izzó Pécsi Elektronikai Gyára György-aknai üzemébe felvételre keres:

- Tmk-villanyszerelő szakmunkásokat,
- vizsgával rendelkező, olajtüzelésű kazánhoz fűtőt,
- férfi és női dolgozókat betanított munkára, kettő- és háromműszakos foglalkoztatás.

Vidéki dolgozók részére IBUSZ-lakást biztosítunk.

Jelentkezés: Pécs, Felsőmalom u. 13., munkaügyi előadónál

Az igazság oszthatatlan

Ma 50 éve született dr. Martin Luther King

„Nyilvánvalónak tartjuk a következő igazságokat, hogy minden ember egyenlőnek teremtetik..." — ez a már világszerte szinte szállóigévé vált mondat az 1777-ben született amerikai Függetlenségi Nyilatkozat egyik alapvető tétele, kiindulópontja.

Martin Luther King erősen hitte, hogy eljön egyszer egy olyan idő, amikor ez a mondat nem csupán papíron létezik majd, hanem a politikai, gazdasági, társadalmi életben egyaránt eszerint a valóban nyilvánvaló igazság szerint élnek az emberek. S népe egyenjogúságáért, szabadságáért küzdött és áldozta életét — a szó legszorosabb értelmében is.



Martin Luther King egy békemeneten

Dr. Martin Luther King ma lenne ötvenéves. Különös dolog az idő: az ember szinte meghökken: még csak ötvenéves lenne? Olyan távolinak tűnik az a tizenegy évvel ezelőtti nap, amikor hírül adták a világnak, hogy Kinget lelőtték.

Hogyan kezdődött a Nobel-békedíjas néger vezető pályafutása? Apja nyomdokaiba lépve — aki Atlantában (Georgia állam) baptista lelkész — ő is a papi pályára lép. Először a híres teológiai főiskola, a Grozer Theological Seminary, majd a Pennsylvania Egyetem hallgatója. Tanulmányait végül is 1954-ben fejezi be a Harvard Egyetemen, s ezután, a következő évben írja meg doktori disszertációját.

King ekkor számos állás között válogathatott, s végül is azt választotta, ahol úgy érezte, a legnagyobb szükség ott van rá, ahol a legtöbbet teheti a színesbőrűekért. Így hát tanulmányai befejeztével feleségével együtt visszatért Délre, ahol még mindig elevenen élt és kísértett, a már gyermekkora óta gyűlölt és megvetett elkülönítés.

Az alabamai Montgomeryben vállalta el egy baptista templom lelkészi teendőit. Hamarosan belépett a Színes Bőrűek Haladásáért Küzdő Országos Szövetség helyi tagozatába. S alig telt el egy év Montgomerybe érkezése után, King, mint polgárjogi vezető, világszerte ismertté vált. 1955. december 5-én, ahogy ő nevezte, a „napok napján" kezdődött a montgomery-i híres autóbusz-bojkott, melyet hosszú hónapok után, 1956-ban diadalra vittek. Montgomeryben a fehérek és feketék közti megkülönböztetésnek, az elkülönítésnek egyik szimbólumává az autóbuszok váltak. A négerek ugyanis csak hátul szállhattak föl és csak hátul utazhattak, s nap mint nap többször is megalázó jelenetek zajlottak le a városi buszokon, melyeknek nemegyszer letartóztatás lett a vége. Az emberi jogokért való erőszak nélküli tiltakozás az autóbuszok bojkottálásával kezdődött. December 5-től egy éven át négerek nem szálltak Montgomeryben autóbuszra; azok jó része szinte üresen járt. Megszervezték a munkába és az onnan haza vivő autójáratokat: akinek kocsija volt, szállította a többieket, a néger taxisok buszjegy áráért fuvaroztak, s végül sokan és sokszor inkább kilométereket gyalogoltak. Egészen addig, míg az Egyesült Államok Legfelsőbb Bírósága alkotmányellenesnek nyilvánította az alabamai állami és helyi törvényeket. S november közepén — egyéves gyaloglás után — az emberek elkülönítésmentes autóbuszokra szállhattak.

A „mély" Dél legfajüldözőbb városában, Birminghamban kezdődött King vezetésével 1963-ban a polgárjogi küzdelem következő szakasza, s nem kis eredménnyel járt: megszületett a polgárjogi törvényjavaslat. Ezt követte a selmai polgárjogi menet, melynek pozitív eredménye a szavazati jogról szóló törvényjavaslat volt. A mozgalom 1963-ban érte el csúcspontját, vezetője, Martin Luther King pedig a következő esztendőben Nobel-békedíjat kapott.

Nem sokkal ezután mártírhalált halt. Tennessee államba, Memphisbe utazott 1968 áprilisában, azzal a céllal, hogy a sztrájkoló néger köztisztasági alkalmazottak fölvonulásán részt vegyen. Ott halt meg Memphisben, James Earl Ray golyója által. Életét ugyan Ray oltotta ki, de a gyilkosság pillanatától kezdve nemigen akadt senki, aki hitt volna a „magányos gyilkos" elméletben.

Martin Luther King a polgárjogi küzdelmek – bojkottok, sztrájkok, zavargások, menetelések – során mindvégig a szeretetet, az erőszak nélüliséget, hirdette meg, válságos helyzetekben számtalanszor idézve múlt századi elődje, Booker T. Washington jelszavát: „Nincs olyan ember, sem fekete, sem fehér, sem Északon, sem Délen, aki olyan mélyre ránthatna, hogy gyűlöljem".

Életének egyik legnagyobb hatást kiváltó beszédét 1963-ban tartotta hatalmas tömeg előtt Washingtonban. Martin Luther Kingre való emlékezésünket egy ebből a beszédből vett idézettel zárjuk, melyben talán a legszebben fogalmazza meg életének, küzdelmeinek célját:

„Van egy álmom: hogy egy napon nemzetünk felkél és méltó lesz hitvallása igazi jelentéséhez, miszerint „nyilvánvalónak tartjuk a következő igazságokat, hogy minden ember egyenlőnek teremtetik..." Van egy álmom, hogy négy kisgyermekem egy napon olyan országban él majd, ahol nem bőrük színe, hanem jellemük szilárdsága alapján ítélik meg őket. Ebben bízunk. Ezzel a hittel megyek vissza Délre, ezzel a hittel hasíthatjuk ki a kétségbeesés kősziklájából a remény drágakövét."

Dücső Csilla

Kétszáz forintot párjáért!

Kesztyűk kerestetnek



Nagyanyáink ilyet hordtak

Egy hirdetés a Dunántúli Naplóból: „Muzeális értékű, divat- és sportkesztyűket vásárolunk gyűjtemény részére. Csak 1940 előtt, illetve a múlt században készült kesztyűket veszünk."

Ilyen kesztyűm ugyan nincs, mégis jelentkeztem, hogy megtudjam, ugyan ki és miért akar ma avítt kesztyűt venni. Mint kiderült, nem olyan ószeresről van szó, aki a pécsi vásárban ebből akar meggazdagodni, hanem nemes célról: Magyarország első és egyetlen kesztyűmúzeumának alapításáról.

A gyűjtemény létrehozásának gondolatát *Déri János*, a Kesztyűgyár műszaki osztályának fejlesztési előadója vetette fel, aki Európa sok országát bejárta, de sehol nem akadt kesztyűmúzeum nyomára. — Miért ne lehetne nálunk, Pécsett? — gondolta, s ötletét a gyár vezetői is támogatták. Az eddigi eredmény: néhány hét alatt kétszáz pár kesztyű.

— *Mennyiért vették?*

— Az főként a minőségtől, állapottól függ. Általában száz—kétszáz forint közötti összegben állapodtunk meg.

— *Hogyan fog összeállni a gyűjtemény, mekkora korszakot ölel fel?*

— A végső időpont: napjaink. A kezdet? Ameddig visszatudunk nyúlni, de mindenképpen az első kesztyű körülbelüli megjelenésének ideje. Európában először Franciaországban a Doumithy barlang falán találtak olyan rajzot, amelyen az ősember kezét csontokkal összefűzött állati bőr védi.

— *Hogyan és hol rendezik be a kiállítást?*

— Egyik kérdés sem tisztázott még véglegesen. Kesztyűk mellett rajzokon, grafikákon mutatnánk be a kesztyű történetét, egy-egy kor divatos öltözékeinek képével. A cél az, hogy a gyűjtemény értékes legyen, szolgáljon a szakma tanulságául is.

P. Csefkó Judit



Alkalmi horgolt kesztyű

Barlanggal a betegség ellen

Negatív ionizáció a gyógyászatban

A Nemzetközi Barlangterápiai Szakbizottság nemrég Ausztriában tartott szimpóziumán a hazai barlanggyógyászat is szóba került. *Dr. Kessler Hubert*, a téma egyik hazai „apostola" és a nemzetközi bizottság főtitkára:

— Nálunk még egyáltalán nincsenek egyes barlangjaink kedvező klimatikus lehetőségei megfelelően hasznosítva. Ellentétben áll azzal a szinte egyedülálló helyzettel, hogy Magyarországon — megelőzve számos nyugati országot —, hivatalosan is elismerték egyes barlangok gyógyhatását légzőszervi megbetegedések kezelésénél. Külföldi tanácskozásainkon erre mindig büszkén hivatkozunk. Nálunk több barlang levegőjének elektromos sajátosságait kutatják. Kitűnt, hogy némelyikben olyan magas az — élettani szempontból rendkívül kedvező — negatív ionizáció, mint a magas hegységben létesített világhírű gyógyhelyeken. A legközelebbi szimpóziumot Olaszországban 1980-ban rendezik és jó lenne, ha akkor az abaligeti barlangban végzett kezelésekről is beszámolnának és sor kerülne a Dél-Dunántúl más barlangjaiban szervezett klimatológiai kutatások ismertetésére is.

Cs. J.

Ajándék a múzeumnak

Plakátok a nagypapa Mozgójából

Tom Mix volt a sztár Vasason Ráfizettek az „Aranyember"-re

„A második Viva Villa! Izgalmakban éppoly gazdag, nagyszabású filmprodukció, mint a Viva Villa. Az aranyláz korának forró, izzó drámai képei! Amikor az emberek két dologért éltek; az aranyért és az asszonyért!" Így népszerűsíti a hatalmas kék plakát a harmincas évek közepén a „Robin Hood Eldorádóban" című filmet. A plakát felső részén Rákóczi Mozgó, Somogy Vasas, alul pedig: „A műsorváltozás joga fenn tartva. Pénztárnyitás fél órával a kezdet előtt" felirat.

A 20-as, 30-as, 40-es évek filmplakátjainak tulajdonosa *Vicze László* vasasi lakos, aki most a közel ezer darabból álló gyűjteményét a pécsi Janus Pannonius Múzeum helytörténeti osztályának ajándékozta.

Vicze László ott nőtt fel a két falu közötti oldalban levő moziban, melyet még 1912-ben kezdett építtetni a nagyapja, Vicze István, Dobos Istvánnéval közösen, és amely a „mozgósítás napján", az I. világháború kezdetén, 1914. július 15-én nyílott meg a „Fekete gyémántok" című magyar némafilmmel.

A háromszázötven férőhelyes teremben ívfénnyel vetítettek a zsúfolásig megtelt nézőközönség előtt, akik az I., II., III. helyen 20, 30, 40 filléres árakért, a gyermekek az első sorokban 10 fillérért, míg a gazdagok a piros plüssel borított páholyokban 50 fillérért tekinthették meg az előadásokat.

A western filmek vonzották a legjobban a közönséget. A megsárgult, szakadozó, 40–50 évvel ezelőtti plakátokon öles betűk hirdették a húszas évek nagy férfisztárjának, Tom Mixnek a főszereplésével készült filmprodukciókat, a „Legény a nyeregben"-t, az „Aranyváros"-t, a „Vörös lovas"-t, az „Ördögzuhatag"-ot, amelyről már elképzelésünk sincs valójában milyenek is lehettek.

– Pedig akkor olyan sikeresek voltak, hogy értük még a kályhára is felültek az emberek – emlékezik vissza az akkori időkre Vicze László.

A magyar filmek közül „A megfagyott gyermek" vonzotta a legtöbb nézőt, Szécsi Ferkó főszereplésével. „Az aranyember"-t viszont ráfizetéssel vetítették . . .

Miután másodszor is leégett a mozigép a drága filmmel (80–120 pengő volt a kölcsönzési díja), a tulajdonos, az akkor már egyedüli Vicze László eladta az épületet teljes berendezéssel, gépekkel együtt. 1941-et írtak akkor . . .

Bezárt a mozi. Nem berregett fel többé a vetítő, eltüzelték a széksorokat. S a korszak zseniális, kegyetlenül igaz filmje, a Magyarországon betiltott „Diktátor" képsorai már nem a filmvásznon, hanem a valóságban peregtek . . .

Pálfi Diana

Készül a kapu

Pince-borozó

November 27-én tettük szóvá a HDN-ben, hogy az Országos Műemléki Felügyelőség késlekedése miatt nem tudják befejezni immár másfél esztendeje a Landler Jenő utcában egy nagy költséggel helyreállított pince átalakítását, s a bejárat — bármilyen erősen is deszkázzák be — nem tud ellenállni a garázda támadásoknak. A pince újra meg újra nyilvános illemhellyé züllik.

Cikkünk után érkezett meg az OMF-től a bejárat tervének jóváhagyása. Az aknamélyítők a héten kezdték meg a befejező munkákat, melynek során megerősítik a bejárat körüli városfal-szakaszt, kialakítják a kapuzatot és elvégzik mindazt, amivel a pince alkalmassá válik vendéglátási célokra.

Arról van szó ugyanis, hogy a Pécsi Szőlő- és Gyümölcstermelő, Beszerző és Értékesítő Szakszövetkezet itt hozza létre az első reprezentatív pinceborozót, ami minden bizonnyal a város egyik idegenforgalmi érdekessége lesz. A pinceborozó — ahol a szakszövetkezet saját termésű tájjellegű borait fogják mérni és hidegkonyhai készítményeket szolgálnak fel — előreláthatóan augusztus 20-ra nyílik meg.

H. I.

Bélavártól Drávaszabolcsig a parancsnoki hídon

Kapitány-köszöntő



Molnár Csaba, a nagyon is szeszélyes, vízállásait kiszámíthatatlanul változtatgató Dunától elszegődött a Dél-dunántúli Vízügyi Igazgatósághoz, a Dráva magyar szakaszára kapitánynak. Öt évi szünet után ismét van drávai hajóskapitányunk.

A Dunán 14 évet szolgált: mint matróz, a Magyar Hajózási Részvénytársaság folyamhajózási üzemigazgatóság első tisztje; másodkapitánya; megbízott parancsnoka. Sima érettségivel startolt, nem kalandvágyból, hanem furcsa, lelket égető, világot látni, befogadni akaró szenvedélyből. Négy évi szívós tanulás, kemény behajózási idő után léphetett a parancsnoki hídra a napi 12 órai szolgálatért, versenyben az idővel, az elemekkel, de ugyanúgy a fizikai munkára is rákényszerülve, mint bármelyik társa.

Egy kisebbrendű folyóra jön át, ahol 23 uszályért, motorcsónakért, úszó-munkagépért, horgonyzó dereglyéért, bontó-, valamint lakóhajóért és ugyanennyi hajósért felelős Bélavártól Barcsig, Barcstól Drávaszabolcsig, száz kilométernyi szakaszon.

– Így 15 évi vízi-élet után itthon is, meg a vízen is leszek, bár nincs bennem bűntudat, hisz öt évvel házasságunk előtt köteleztem el magamat a hajózással. Öregkorig akarok szolgálni, vagyis a nyugdíjig, ami egyébként ritka dolog. Elég abból, hogy egy–másfél évig ér utol egy otthoni levél, vagy három–hat hónapig is egyhuzamban hajózok. Feleségem egyszer kísért el egy háromezer kilométeres útra, de azóta se. Inkább sokszáz órát aggódott értem a kikötőkben, jobban tudva érkezésem, mint bármelyik irányító.

Nagyon is tart a Drávától, annak szeszélyes és váratlan folyásától, a hirtelen meder- és vízszintváltozásoktól, a gyors jegesedéstől: számára déli folyónk inkább sárga, agyagos színű boszorkány. Nem tudja, hagyománya van-e itt a bohókás hajókeresztelőnek, amikor valaki először hajózik egy folyón, először bújik át egy híd alatt, egy zsilipnél és a siker örömére nyakon öntik vízzel. A Dunán ez a szokás járja, ott Attilának „keresztelték meg".

Csuti János

Tagtoborzó a Pécsi Amatőr Színpadnál

Készen állnak a díszletek, a fiúk most a téren fociznak. A színpad előtti téren. Az IH színháztermében együtt rúgják a bőrt a régi „amatőrszínpadosokkal" az „újoncok". De a lányok sem unatkoznak, feszülten lesik a Csongor és Tünde – a KASZ új darabja – olvasópróbáját. Tagfölvétel az amatőrszínpadnál.

A csütörtöki „toborzón" 15 fiatal állt *Bagossy László* – az amatőrszínpad vezetője – elé azzal az óhajjal, hogy együtt kíván dolgozni a csoporttal.

– Senkit sem küldünk el. Fölvételi vizsga nincs. Néhány hét múlva kiderül, kik maradnak. Kötelező a heti két próba. A jelentkező most színpadunk valamely „munkacsoportjába" kerül, ahol a játékon kívül más munka is akad. Például a srácok már bedíszleteztek. Egyelőre „kisebb" szerepeket osztunk ki, aztán majd meglátjuk . . . Legutóbb az elmúlt év őszén frissítettük föl társaságunkat. Az akkori huszonkét jelentkezőből – ma ketten dolgoznak velünk . . .

Két félszeg leányzót invitál beljebb – Keresnyei János, a színpad egyik régi tagja. Kormos Mariann és Jakab Erika egyelőre még bizonytalanok.

– Én Erika kérésének engedve jöttem. Mindketten nagyon szeretjük az irodalmat. – Hogy komolyan érdekel-e a színjátszás? Igen. De színésznő azért nem lennék . . .

Gungl L. Tamás



Kopjár felvétele

Húslét főz a táptalajmester

Algával fűszerezi, majd sterilizálja

Egymázsányi húst főztek meg két nap alatt, aztán az egészet odadobták a kutyáknak. Nem először történt ez így, s garantált, hogy a jövőben is jókat lakmározhatnak majd főtt húsból a kutyák. Azért ne tessék felháborodni, ez a húskidobás nem tartozik a pazarlásaink sorába. Először is, mert elkobzott lóhús volt, amit a kutyáknak vetettek, másodszor —, s ez a fontosabb — arra a vízre, amiben ez a hús megfőtt, nagy szüksége van az egészségügynek. A húsléből ugyanis táptalajok készülnek. Olyan táptalajok, melyek segítségével a szakemberek a betegektől vett leoltásokat elemzik, s meghatározzák, hogy egy-egy kórt milyen baktériumok okoztak, s ellenük milyen gyógyszeres kezelés a leghatásosabb támadás.

A Pécsi Orvostudományi Egyetem Mikrobiológiai Intézetének előkészítőjében vagyunk. A hatliteres lombikba épp most szűri a papírtölcséreken a mélysárga színű, hófehér habú húslevet *Füredi Nándor* tanszéki laboráns, a táptalajmester. Nem hagyja abba a munkát, menetközben magyarázza, hogy épp a napokban kapott húst, amiből legalább százhatvan liternyi húslevet főz két nap alatt. A húslé önmagában még semmire sem jó. Pusztán egy alapanyag, amiből „fűszerezés" után egy újabb alapanyagot, úgynevezett agart készít. Szigorúan meghatározott mennyiségű szárított tengeri algát, élesztőkivonatot, sót, peptont kever a húsléhez, aztán beállítja a kémhatását és sterilizálja. Ilyen hosszadalmas és alapos előkészület után kezdhet az igazi munkájához, a táptalajok készítéséhez. Birkavérrel készül a két legfontosabb táptalaj, a véres és a csokoládés.

Füredi Nándor, a táptalajmester, aki egyébként 24 év óta főzi az intézetben a húslevet, otthon nem rajong a húslevesért . . .

Török Éva

Félidő a labdarúgó NB I-ben

Pécs a „nyugodt zónában”

361 játékos szerepelt

61 újonc jutott szóhoz

142 góllövő 434 gólt szerzett



Megosztoztak a bajnoki pontokon Pécsett a PMSC és a Bp. Honvéd labdarúgói az NB I. őszi idényében. Képünk az 1:1 arányú döntetlen eredménnyel végződött idényzáró találkozón készült. **Fotó: Arató László**

Lezajlott az 1978—79. évi magyar labdarúgó-bajnokság első fele, február végén folytatódik majd a tavaszi idény. Augusztus 26. és december 20. között 153 mérkőzést játszottak az élvonal csapatai.

A 18 klub összesen 361 játékost vonultatott fel, 61 NB I-es újonc jutott játéklehetőséghez. A több mint 32 együttesre elegendő labdarúgóból 62 szerepelt minden mérkőzésen, s a 62-ből 27 volt ott a pályán csere, kiállítás nélkül — vagyis csapata őszi 1530 perce alatt.

Gólok 31 percenként

Az őszi idény 434 gólt eredményezett, ez mérkőzésenként 2.84-es gólátlagot jelent, több mint 31 percenként születtek átlagban a gólok. A legtöbb gólt — egyformán 43-at — elért Bp. Honvéd és U. Dózsa mérkőzésenként átlag 2.52 gólt ért el, ugyanakkor a 13—13 gólos Zalaegerszeg és MÁV Előre átlaga 0.764. A Bp. Honvéd hálójába jutott legkevesebbszer a labda, tizenháromszor, így kapott góljaik mérkőzésenkénti átlaga megegyezik a ZTE és a MÁV Előre adott góljainak átlagával. A legtöbbet a Haladás kapta, negyvenet, ez 2.35-ös mérkőzésenkénti átlag.

A 153 mérkőzésből 107 eredményezett győzelmet, illetőleg vereséget, 46 találkozón megosztoztak a csapatok a pontokon. A lehetséges 34 pontból a listavezető Bp. Honvéd csak nyolcat veszített el, a sereghajtó Vasas Izzó viszont huszonötöt. Egyedül a Pécs ötven százalékos e tekintetben, 17 pontot nyert, ugyanannyit engedett át ellenfeleinek.

Meglepő, hogy a 18 együttesből csak 7 lőtt több gólt, mint amennyit kapott, a Békéscsaba egyenlő (19—19), míg a további 10 klub negatív gólkülönbséggel zárta a bajnokság első felét. A Bp. Honvéd plusz 30-cal, a Haladás mínusz 22-vel kezd majd tavasszal. Érdekes képet mutat a gólszerzők klubonkénti megoszlása. A Diósgyőr 22 gólját 12 játékos szerezte, a Pécsből (15 gól) és a Vasas Izzóból (18 gól) pedig csak öten-öten voltak eredményesek. Egyformán 11—11 játékos szerezte a Ferencváros és a Tatabánya góljait.

A mindig eredményes U. Dózsánál az a feltűnő, hogy 43 góljából Fazekas (15), Fekete (14) és Töröcsik (9) nevéhez összesen 38 fűződik — öt maradt a csapat többi részének. Bravúros az izzós Nagy Mihály teljesítménye, most mutatkozott be az NB I-ben, a góllövőlista élmezőnyébe került és klubja 18 góljának a felét szerezte. Feltűnő az egy évvel korábban még Ezüstcipőt átvett Váradi Béla eredménytelensége, korábbi 113 NB I-es góljához 17 mérkőzésen mindössze hatot tudott hozzátenni, ebből kettőt tizenegyesből ért el. Vágási, a békéscsabai védő az egy mérkőzésen lőtt 5 góljával is egyedülálló teljesítménnyel rukkolt ki.

A 17 mérkőzésen a legtöbb játékost a Békéscsaba és a Vasas Izzó vonultatta fel, 23—23 labdarúgóval próbálkozott. Elérte vagy túlhaladta a huszat az MTK VM és a Zalaegerszeg (22—22), a Pécs, a Vasas és a Csepel (21—21), továbbá a Tatabánya, a Dunaújváros és a Haladás (20—20). A legkevesebb játékost, tizenhetet, a Videoton szerepeltette.

A legegységesebbnek a Bp. Honvéd és a Rába ETO minősíthető, 7—7 játékos minden mérkőzésen szóhoz jutott. A másik oldal: az MTK VM-ben (Borsó), a Zalaegerszegben (Kanász) és a Haladásban (Kereki) csak egy csapattag szerepelt minden mérkőzésen, Borsó és Kereki egyetlen percről sem hiányzott.

Az NB I-es mezőnyben több mint öt csapatra elegendő újonc mutatkozott be. Egyedül a Dunaújváros „nem dobott tűzbe” újoncot, ugyanakkor a Vasas Izzó 12 új NB I-es labdarúgót avatott.

A 18 együttesnél 19 edző működött. A Zalaegerszegi TE-nél történt idény közbeni edzőcsere, 12 mérkőzés után Kárpáti Bélát betegsége miatt Palicskó Tibor váltotta fel.

Az ősz folyamán három klub állt a tabella élén. A Bp. Honvéd 13 fordulóban őrizte az első helyet, egyszer állt a 3—4. helyen, háromszor pedig második volt. A Ferencváros 3 fordulóban volt listavezető, az első forduló után foglalta el a 7—10. helyet, utána nem volt rosszabb a harmadiknál. A harmadik listavezető az MTK VM: az első forduló 3:0 arányú győzelme után vezetett, utána fokozatosan csúszott lejjebb, az 5. fordulót követően már tizedik volt, s nem is került vissza az első 10 közé, háromszor állt kiesést jelentő helyen.

A bajnoki címet védő U. Dózsa tanyázott — háromszor — tizen túl is, a 9. fordulóban lépett dobogós helyre és nem is került ki az elit mezőnyből, háromszor volt második, hatszor harmadik.

„Veszélyes helyeken”

Három csapat esik ki, így a 16., 17. és 18. hely a legveszélyesebb — kieső hely. Az őszi idényben a 18 csapatból 11 állt hosszabb-rövidebb ideig a három veszélyes hely egyikén. A negyedik helyen végzett és a vidék legjobbja lett Diósgyőr az 5. forduló után volt utolsó előtti. A Tatabánya az első játék után állt a 16—17. helyen. A Békéscsaba nagyon rosszul kezdett, 6 forduló után állt kieső pozícióban. Az egy évvel korábbi bajnok Vasasnak kétszer jutott a 16. hely. Az MTK VM háromszor volt tizenhatodik, a Zalaegerszeg pedig kétszer. A Dunaújváros az első forduló után volt sereghajtó, utána a 14. a legrosszabb helyezése. A MÁV Előre e tekintetben: egyszer a 16., négyszer a 17. és kétszer a 18. helyen. A Csepel az utolsó két fordulóban csúszott le tizenhatodiknak, csak egyszer állt az első tíz között. A Haladás 17 fordulóból 11 alkalommal nem tudott a „nyugodt zónába” jutni, a Vasas Izzó pedig tizenháromszor.

Asztalitenisz-gondok Kaposvárott

A Rákóczi színeiben folytatja a Vasas férficsapata

Mi tagadás, Somogyország nem dúskál NB I-es csapatokban. Több mint 20 sportág közül csak az ökölvívók és az asztaliteniszezők jutottak el a csapatbajnokság élvonaláig. Így aztán az a tény, hogy a K. Vasas férfi és női csapatával egyaránt az NB I-ben szerepel most már évek óta, figyelmet érdemlő. A női csapat tavalyi 7. helye úgyszintén. Persze ez a sportág látott ennél szebb napokat is. A csúcs negyedszázaddal ezelőtt volt. 1953-ban pedig az „aranycsapat” tagjai közül az Antal—Morvai kettős, az akkoriban fénykorát élő Sidóék előtt megnyerte a férfi páros magyar bajnokságot.

●

De nem kell 25 évre visszakalandozni a sikerekért. 4—5 évvel ezelőtt Kaposvár férfi és női együttese egyaránt a vidék legjobbja volt. Ekkoriban a csapatok a tavalyinál — amikor a férfiak kiesési gondokkal küszködtek — jóval rangosabb helyeket értek el. Ha az egyéni országos bajnokságon Jónyer, Klampár meg Kisházi és Magos mögött a K. Vasas legjobb férfi és női versenyzői nem is jutottak dobogóközelbe, a vidékbajnokság rendre a kaposváriak nevétől volt hangos. Az asztalitenisz sikersportágnak számított Somogyban.

1978 viszont már a hanyatlás esztendeje volt. Most látni ezt igazán, amikor már ajtónkon kopogtatnak a sportág egyéni versenyei, s nincs messze a csb. rajtja sem. Az események azt tükrözik, hogy a nagy hagyományokkal rendelkező sportág élcsapata alapjaiban megrendült.

Rögtön a bajnokság után Androsits Imre, a férfi és Végh János, a női csapat edzője lemondott. Aztán Boldizsár bejelentette, hogy családjával Nagykanizsára költözik át, s ott is akar a jövőben sportolni. Diószegi is kérte, hogy távozhassék. A férfiaknál Ivusza most már valóban visszavonult, de leköszönt Szálinger és Katona is. A levezető edzéseken rendre csak Szeri meg Hajzer jelent meg.

Az események gyorsan peregtek. Boldizsár átigazolására hamarosan rákerült a kiadatási pecsét. Azután a K. Vasas vezetői pedig közölték, hogy a VBKM Kaposvári Gyára és az egyesület a jövőben csak a női csapat szerepeltetését vállalja. A Vasas „felmondott” Szeriéknek. Ezt Tóth István, az egyesület elnöke a következőkkel indokolta: „A férfi szakosztály vezetői újra azzal álltak elő, hogy a visszavonulók helyett idegenből kell játékosokat igazolnunk. Minthogy az ismétlődő idegenbőli „erősítéssel” már csak anyagi helyzetünk folytán sem érthettünk egyet, lemondunk arról a férfi csapatról, amely hosszú évek óta egyetlen saját nevelésű utánpótlást sem tudott biztosítani. Úgy véljük, hogy szétesésééért maga a csapat a felelős.”

Ilyen előzmények után bizony nehéz esztendő következik a kaposvári pingpong legjobbjai számára. Nem kivétel a látszólag kedvezőbb helyzetben lévő női együttes sem. Boldizsár távozásával — még ha Diószegi le is tesz távozási szándékáról — nagy űr keletkezik. Váradi ugyanis sokat kihagyott, Harkányi dr. Budapestről jár le Kaposvárra versenyezni. Proszonyák, meg Kelemen NB I-es eredményei bizony nagyon szerények. A Zamárdiból igazolt Főző lányok beugrása az NB I-be nem jelenthet garanciát. Aztán például a csapatnál még ma sincs edző. Az, hogy egyetlen szakember sem akarja vállalni e tisztet, csöppet sem biztató az NB I-gyel kapcsolatban.

Amikor kiderült, hogy a K. Vasasnál valóban komolyan gondolják a férfi csapat szélnek eresztését, megindult egy mentőakció, hogy Kaposvár ne kényszerüljön feladni NB I-es férfi csapatát. Egyetlen mentsvárnak a K. Rákóczi SC látszott. A Rákócziná! van egy férfi asztalitenisz csapat, amely tavaly kiesett az NB II-ből.

●

Aztán ennél az egyesületnél vannak távlati tervek, hogy a foci mellett más sportágakat is a magasabb osztályba juttassanak. Így aztán úgy tűnik, hogy a Rákóczi lesz „hivatalból” a Vasas jogutódja az asztalitenisz NB I-ben. Ez talán pár esztendeje nem is lett volna rossz. Most azonban a Rákóczi bizony egy elég szegény örökséget kapott. Igaz, hogy adva van Szeri, s marad Hajzer is, aki pedig Győrbe készült. Biztos, hogy szóba jön majd a Vasasból korábban a Rákóczihoz átpártolt Balázs Miklós játéka is. Az „új helyzetben” Háhn játékával is számolni lehet. A minap a kaposváriak mégis Pécsen jártak. Azt szeretnék, ha Balázs Árpád után dr. Horváth Attila is vállalná az „idegenlégiós” szerepet. Azt remélik, hogy így talán — minthogy a fiatalok közül igazában még senki nem érett be az NB I-re — át lehetne majd vészelni újabb egy esztendőt, vagy többet is.

Kovács Sándor

Pénzhajszoló sportolók, versenyrendezők

Még futhatnak az adóbeszedők elől

Profi-vádak, alapos indokokkal

Kínos feladatot kapott az Európai Atlétikai Szövetség. Döntenie kell arról, hogy az 1978 augusztusában Edinburghban megrendezett „Highland Games” nemzetközi atlétikai viadalon valóban busás összeghez jutottak-e a meghívottak. Úgy, ahogy azt a skót rendőrség állítja.

A „Highland Games” egykor a szoknyát viselő skótok békés vetélkedője volt. Ezreket és ezreket az szórakoztatott, hogy ki tudja a legmesszebbre lökni a vaskos fatörzseket. A népi játékokból alakult ki az a nemzetközi atlétikai gála, amelynek legnevesebb résztvevői idén állítólag nem kevesebb, mint 11 200 fontos tiszteletdíjhoz jutottak.

Hogyan manipuláltak?

A Nemzetközi Atlétikai Szövetség szabályzata úgy szól, hogy a külföldről érkező versenyzőknek naponta legfeljebb öt fontnak megfelelő összegű zsebpénzt szabad adni, s ezenkívül csupán étkeztetésük, elszállásolásuk, utaztatásuk, s végül biztosításuk díját állhatják a rendezők. Ha ezt a keretet túllépik, kihágást követnek el; azok akik fizetnek, s persze az átvevők is.

A skót rendőrség gyorsan kiderítette, hogyan manipuláltak a nemzetközi atlétikai verseny gazdái. „Jól bevált” módszert választottak, hogy a „lebukás” veszélyétől megmeneküljenek, nem bankjegyekkel fizettek, hanem repülőjegyekkel! Hogyan lehetséges ez?

A hét—nyolc éve „feltalált” szisztéma a következő. Meghívnak például egy amerikai versenyzőt Európába, mondjuk Helsinkibe. Számára — a példa nem célzás — megküldik a Los Angeles—Helsinki menettérti repülőjegyet. A versenyző meg is érkezik, de Helsinkiből nem utazik haza, hanem egy másik európai városba megy, újabb versenyre. Ott is felveszi a „tengerentúl—Európa” menettértit, s ezt sem használja fel. Útja egyre tovább vezet, s ahol csak rajthoz áll, mindenhol átnyújtják neki — persze ártatlan arccal — a jegyeket. Így aztán a túra végén már sok drága repülőjegy birtokosa, közülük csak egyet használ fel... A többit visszaváltja...

Könnyű kiszámolni, hogy ezzel a módszerrel nem a versenyzők magától értetődő kiadásait fedezik, hanem „szabályos” fellépti díjat térítenek. Az atléták hatalmas összeghez jutnak, s ami a legfurcsább, még így is elégedetlenkednek, követelőznek. Legutóbb például az a hír kapott szárnyra, hogy néhány világhíresség érdek- és dacszövetséget kötött. Azóta hatásosan zsarolják a versenyek rendezőit, illetve a menedzsereket.

A „Highland Games” rendezői minden ügyiratot átadtak a rendőrségnek. Így azt a listát is, amelyen a „fizetett” atléták névsora áll. Ennek tartalmát persze még titokban tartják, de az óvatosság tulajdonképpen felesleges. Mindenki tudja ugyanis, hogy Edinburghban rajthoz állt az a jamaicai 100 méteres olimpiai bajnok — neve Crawford —, aki közismerten a „pénzhajhászó” atléták egyike, s rajta kívül az új-zélandi Rod Dixon, az amerikai Charlie Foster, Tom Collins és Tom MacLean, ők sem vetik meg a pénzt.

A volt Európa-bajnok brit David Jenkins is a viadal résztvevője volt, őt sikerült elsőként szóra bírni:

— Ha fény derül a történtekre, s alighanem így lesz, sok atléta pályafutása fejeződik be egycsapásra. Köztük az enyém is...

Botrány a javából

David Shaw, a Brit Amatőr Sportszövetség titkára így kommentált:

— Évek óta tudjuk, hogy mit művelnek a verseny-rendezők. Az egészben az a legszomorúbb, hogy a manipulációkra éppen brit földön jöttek rá, s nem azokban az országokban, ahol az üzelmek még sokkal nagyobbak. Biztos vagyok abban, hogy a vizsgálat nyomán valóságos botrányhullám indul meg, amely az atlétikából más sportágba is átcsap majd. Az Európai Atlétikai Szövetségnek most az a dolga, hogy mindent tisztázzon, s a kontinens atlétikájának minden fekete foltját eltüntesse.

Bizonyosnak tűnik, hogy az edinburghi főszereplők közül kevesen ússzák meg szárazon a dolgot. Több versenyző alighanem elbúcsúzik az amatőrök táborától, ami persze nem zárja ki azt, hogy hivatásosként ne folytathatnák. Futhatnak tovább, de iparkodniuk kell, mert az adóbeszedők is „felsorakoztak”. A tiszteletdíjak után ugyanis adózni is kell!

Egy-iksz-kettő



A HDN totótippjeit a következő hétre Nehr József nyugdíjas, a Színház téri totózó törzstagja állította össze. Több mint két évtizede játszik, a kollektív szelvényes játék híve. Legtöbb találata eddig 12-es volt, ami 10 000 forint körüli összeget hozott a konyhára.

A 3. HÉT TIPPJEI:

1. Avellino—Juventus. A Juve legfeljebb egy pontot rabolhat. Tipp: 1, x.

2. Fiorentina—Internazionale. Tipp: x.

3. Lanerossi—Atalanta. Tipp: x, 1.

4. Milan—Lazio. A Lazio talán döntetlenre is „kibekkelheti” a mérkőzést. Tipp: 1, x.

5. Roma—Ascoli. Tipp: x, 2.

6. Torino—Catanzaro. Tipp: 1, x.

7. Bari—Genoa. Egyenlő erejű csapatok békés döntetlenje. Tipp: x.

8. Brescia—Cesena. Tipp: x.

9. Foggia—Monza. Tipp: x.

10. Rimini—Palermo. A Palermo egy pontra jó lehet. Tipp: 1, x.

11. Sampdoria—Pescara. Tipp: 2, x.

12. Sambenedettese—Taranto. Tipp: x, 1.

13. Spal—Ternana. Tipp: x.

+1

14. Lecce—Nocerina. Tipp: x.

SPORT hétfői DH SPORT

Labdarúgó MNK

Bóly–Pécs, Komló–Dunaújváros, Rákóczi–ZTE mérkőzések a legjobb 16 közé jutásért

Az MLSZ közzétette az MNK következő fordulójának párosítását. A legjobb 16 közé jutásért február 21-én és 28-án mérkőznek a 32-es mezőny résztvevői. Egy időponti eltérés van mindössze: az U. Dózsa tengerentúli vendégszereplése miatt február 21. helyett február 24-én játssza le a Mezőfi SE elleni első mérkőzését.

A párosítás, elölállók a pályaválasztók: Csepel—Bp. V. Izzó, Bp. Spartacus—Tatabánya, KOMÉP—Bp. Honvéd, Bakony Vegyész—Videoton, MÁV Előre—Bauxitbányász, Komló—Dunaújváros, Kaposvár—ZTE, Szabó L. SE—Békéscsaba, SZEOL AK—Vasas, Balassagyarmat—Ferencváros, DMTE—Salgótarjáni TC, Bólyi MEDOSZ—Pécsi MSC, Celldömölk—Rába ETO, Leninváros—DVTK, MÁV DAC—Haladás, U. Dózsa—Mezőfi SE.

Több az üröm, mint az öröm

Egy helyben topog a Szekszárdi Dózsa

Nem válnak mosolygóssá az arcok Tolnában, ha a labdarúgás kapcsán a megye egyetlen reprezentáns csapatának teljesítményéről, a Szekszárdi Dózsa együttesének szerepléséről esik szó. A lila-fehérek klubja immár évek óta nem tudja száműzni házatájáról az egy helyben topogást.

A nyáron kudarcokkal terhes, a bentmaradásért folytatott elkeseredett küzdelemmel telített évadot hagyott maga mögött a szekszárdi gárda. Az NB II-es tagságuk meghosszabbításának örömébe jócskán vegyül üröm is. Az új bajnoki szezonra történő felkészülés időszakában — különböző okok miatt — máról holnapra kilenc játékos vált ki az első csapat keretéből. Tetézte a szakosztályvezetés gondjait, hogy a tervezett erősítésből ugyanakkor vajmi kevés valósult meg. A megüresedett helyekre az alacsonyabb osztályból igazolt és a saját nevelésű fiatal játékosok beépítését sürgette az átszervezett bajnokság közelgő rajtja.

A tények ismeretében kerültek meghatározásra a célkitűzések. A helyezéseket tekintve éves vonatkozásban az első tíz közötti megkapaszkodást, míg a pontszámok vonatkozásában ötvenszázalékos teljesítményt terveztek. Ez megvalósult. Ennek ellenére sem lehet hurrá-hangulat, amit Magasházi József vezető edző szavai is alátámasztanak.

— Az őszi idény húsz fordulója utáni 9. helyezéssel elégedett vagyok, ez a csapat pillanatnyi játékerejét tükrözi. A megszerzett pontok számával már kevésbé lehetünk elégedettek, az ötvenszázalékos szerepléstől egy ponttal elmaradtunk. Hazai mérkőzéseinkre 75, idegenbeli találkozókra 25 százalékos teljesítményt terveztünk. Ebből pályaválasztóként nyolcvan, vendégként azonban csak 15 százalék valósult meg.

Hazai pályán tizenhat, idegenben viszont csak három pontot gyűjtöttek. Az otthoni veretlenség megőrzésével és a 12-2-es gólkülönbséggel szemben vidéken 1 győzelemre és 1 döntetlenre futotta erejükből. A sovány három pont mögött ráadásul egy másik negatívum a 7-14-es gólkülönbség. Kilenc találkozón nem rúgott és ugyanennyi mérkőzésen nem kapott gólt a lila-fehér gárda. Magasházi edző az ősszel lejátszott 20 bajnoki mérkőzésen húsz játékosnak adott bizonyítási lehetőséget.

Fekete László



A szekszárdi Szekeres (csíkos mezben) kapura fejel a Rákóczi elleni mérkőzésen.

Átigazolás? Csábítás?

Henrich Róbert a Vasas Izzóhoz kérte átigazolását

Miért nem játszott szombaton a PVSK-ban?

Szombaton a PVSK—Bp. Honvéd mérkőzésen hiányzott a pécsi csapatból *Henrich Róbert*. A vasutasok sportolója nem mindennapi körülmények között távozott Pécsről. A 201 cm magas, 19 éves sportolóra hamar felfigyeltek a szakvezetők. Jó játékával a kosárlabda szurkolók kegyeibe is beférkőzött. Két éve tagja lett az ifjúsági válogatottnak, és az elmúlt év végén *Zsiros Tibor* szövetségi kapitány közölte, hogy Henrich Róbertet az olimpiai leszűkített 16-os keret összeállításánál is figyelembe veszik.

Henrich játéka a Vasas Izzó vezetőinek tetszését is elnyerte. Olyan elhatározásra jutottak a budapesti csapat vezetői, hogy megszerzik a pécsi játékost. A tervük végrehajtását az év első napján kívánták megvalósítani. Gyimesi János, a Vasas Izzó edzője, aki mellesleg az országos ifjúsági férfi válogatott edzője is, Szakai Tamás, a Vasas Izzó főhivatású pályaedzője, a felnőtt válogatott segédedzője társaságában Henrichet pécsi lakásán keresték fel. A pécsi fiú először úgy gondolta, befejezi tanulmányait a Pécsi Műszaki Főiskolán, és marad Pécsett. Másnap, kedden döntött. A két edző kíséretében munkahelyén kikérte munkakönyvét, felmondta állását, aztán a műszaki főiskolán bejelentette, hogy abbahagyja tanulmányait.

Becsomagolt és a két edzővel felutazott Budapestre. Itthagyta szüleit, cserbenhagyta csapatát, játékostársait. „Nálunk biztos válogatott leszel, Pécsett legfeljebb csak kerettag lehetsz. Moszkvába is kimehetsz és az olimpiára is eljuthatsz."

Ezeknek a csábításoknak Henrich Róbert nem tudott ellenállni. Az ügyhöz tartozik, hogy az Izzó férfi csapatának edzője, Gyimesi János kedden reggel a pécsi lakásán felkereste Egyed Mihályt, a PVSK edzőjét és közölte vele, Henrichért jöttek. Amikor azt a választ kapta, hogy semmi valószínűsége sincs annak, hogy a PVSK kiadja Henrichet, akinek továbbtanulása érdekében Pécsett olyan sokat tettek, Gyimesi telefonált Mátis Gézának, a PVSK elnökének, pénteken lejönnek tárgyalni az ügyben. Azóta már közel két hét telt el, de csak távirat jött tőlük, később jönnek.

A PVSK az Országos Kosárlabda Szövetséghez fordult panaszával. A szövetségben megvizsgálták az ügyet, és Henrich Róbertet kizárták az átigazolási kedvezményekből.

A Vasas Izzó edzői súlyosan vétettek a sportszerűség írott és íratlan szabályai ellen. A fennálló rendelkezések értelmében egy élvonalbeli játékos átigazolásához az adott sportági szövetségtől tárgyalási engedélyt kell kérni. A Vasas Izzó ezt elmulasztotta, illetve csak akkor tette, amikor Henrich már Mosonmagyaróváron a Vasas Izzó edzőtáborában tartózkodott. A szövetség a pécsiek panaszát figyelembevéve, a tárgyalási engedélyt nem adta meg.

Henrichet nyilván félreinformálták. Hisz csak a PVSK kiadatásával igazolható át, enélkül másfél éves kivárás után kerülhet más egyesülethez. Kétségtelenül szükség van a sportolók átigazolására, mely a tehetséges sportolók felfelé áramlását biztosítja. A felelőtlen átigazolások azonban csak ritkán szolgálják a játékos és a sport ügyét. A Vasas Izzó legutóbbi napokban nyilvánosságra került átigazolási ügyei nagy port vertek fel. A sokszoros válogatott Szalayné, Sebők Éva, a NIM erőssége, Horkai György olimpiai bajnok vízilabdázó, a BVSC játékosa után Henrich Róbert, a PVSK kosárlabdázója is a Vasas Izzóban kíván sportolni. Vajon az élsportolók miért pont a Vasas Izzót választják? A Vasas Izzó ügyvezető elnöke úgy nyilatkozott, fejlődni akarnak és ha kell ezért meg is küzdenek. Arról azonban megfeledkeztek a Vasas Izzó vezetői, hogy a magyar sport szabályai rájuk is vonatkoznak és azoknak be nem tartása, illetve megszegése következményekkel járhat, melyekért vállalniuk kell a felelősséget.

Hegyi István

Ki volt a főszereplő?

Csak egy nevet kérünk!

Lapunk elmúlt héten megjelent számában közölt tudósítás idézetéből hiányzó főszereplő (Kispál László) nevét eltaláló pályázóink közül a sorsolásnál a szerencse Bauer Attiláné, Pécs, Rét utca 25. sz. alatti lakosnak kedvezett. A 100 forintos vásárlási utalványt postán küldjük el részére. A most közölt idézetből hiányzó nevet a szelvényre írva és azt levelezőlapra ragasztva, szombat déli 12 óráig juttathatják el olvasóink szerkesztőségünk címére: Hétfői Dunántúli Napló, Pécs, Hunyadi út 11. 7601.

AZ IDÉZET:

„Csapatunknak most nincs olyan nagy egyénisége, mint annak idején Hornyák volt, így aranyéremre nem számíthatunk — nyilatkozta a magyar súlyemelő ifjúsági válogatott edzője az athéni világbajnokság előtt. Szerencsére akadt egy fiú, a pécsi ....., aki a döntő pillanatokban tudta hozni élete legjobbját, legyőzte a „legyőzhetetlen" bolgárokat és táskányi aranyat nyert az ifjúsági világbajnokságon..."

Hiányzó név: .....

A pályázó neve: .....

A pályázó lakcíme: .....

TENISZ

Benyik és Taróczy győzelme

A mintegy 2000 főnyi közönség előtt tegnap elsőnek Benyik Drysdale ellen állt ki. Akárcsak Sheffieldben, most is a magyar teniszező győzött, két játszmában, úgy hogy a vendégjátékos mindössze csak három játékot tudott nyerni.

Benyik János—Robin Drysdale 6:2, 6:1.

Az első egyes után a Király Kupa-mérkőzés állása: Magyarország—Nagy-Britannia 1:0.

Rövid szünet következett, majd a második egyes résztvevői, Taróczy Balázs és Mark Cox állt a zöld Bolltex pályára.

Remekül kezdett a magyar bajnok, első adogatását két perc alatt nyerte meg, majd rögtön utána a brit játékos szerváiból ért el pontot és nem sokkal később már 3:0-ra vezetett. Igen jól mozgatta Taróczy ellenfelét és a hálónál is felülmúlta Coxot. 4:1-re, 5:2-re vezetett a magyar bajnok, majd nem várt fordulat következett. 5:3-at követően Cox elnyerte Taróczy szerváját, aztán egyenlített és 5:5 után újra Taróczy labdáiból ért el pontot a vendégsportoló. Ebben az időszakban a magyar játékos elég lassan mozgott, könnyű labdákat rontott. 5:6 után Coxnak nem volt nehéz dolga, hogy saját adogatásából pontot elérve megnyerje az első játszmát.

A folytatásban sem volt elég magabiztos Taróczy. A döntő, harmadik játszmában 1:1-nél Cox ismét vesztett állásból szerzett pontot saját adogatásából, de azután 2:2-t követően jószerivel már csak Taróczy „volt a pályán", kétszer is nyerte az angol labdáit, végülis igen magabiztos játékkal győzött a harmadik játszmában 6:3-ra.

Taróczy Balázs—Mark Cox 5:7, 6:3, 6:3.

A Király Kupa mérkőzés állása a két egyes után: Magyarország—Nagy-Britannia 2:0.

Kosárlabda NB I.

Súlyos vereség Székesfehérváron

A PVSK női kosárlabda-csapata a szombaton, Pécsett lejátszott BEAC elleni mérkőzés után, másnap, vasárnap délelőtt Székesfehérváron a legjobb vidéki női csapattal, a Székesfehérvári Építőkkel mérkőzött Székesfehérváron. A találkozót 106:38 arányban a Székesfehérvár nyerte. Verbőcziné, a PVSK sokszoros válogatott játékosa az ujján megsérült.

TOTO

1.	Ascoli—Fiorentina	2:1 1
2.	Atalanta—Róma	2:0 1
3.	Bologna—Milán	0:1 2
4.	Catanzaro—Napoli	0:0 x
5.	Juventus—Lanerossi	1:2 2
6.	Lazio—Perugia	0:0 x
7.	Verona—Torino	0:1 2
8.	Bari—Pescara	0:0 x
9.	Cesena—Udinese	1:1 x
10.	Genoa—Foggia	1:1 x
11.	Palermo—Lecce	0:0 x
12.	Spal—Sampdoria	3:2 1
13.	Taranto—Brescia	0:0 x
	+1	
14.	Nocerina—Rimini	2:0 1

Most Beckenbauer fizet?

Az AFP hírügynökség értesülése szerint Franz Beckenbauer, az Egyesült Államokban játszó nyugatnémet labdarúgó ellen hamarosan bírósági eljárás indul, egy duisburgi ügyvéd 4000 márka kártérítést akar behajtani rajta. Az előzmények: „Franz-császár" az elmúlt esztendő karácsonya előtt egy estét állítólag egy kitzbüheli hotelben töltött, s bárjában szabályszerűen kiütötte egyik honfitársát. A jól értesültek szerint erre azért volt alapos oka, mert le akarták fényképezni barátnője, bizonyos Diane Sandmann társaságában. A világhírű labdarúgó sokáig ellenkezett, aztán az öklét használta... A sértett fél, egy duisburgi bártulajdonos, az arcán megsérült, és később több békítési kísérlet elől kitért.

Az EIVRT Sopiana Gépgyára felvesz:

- esztergályosokat,
- marósokat,
- lakatosokat,
- gépszerelőket,
- műszaki területre közép v. felsőfokú végzettséggel, szakmai gyakorlattal rendelkező dolgozókat,
- gépírni tudó adminisztrátort.

Jelentkezés:
EIVRT Sopiana Gépgyára, Felvételi iroda
Pécs, Szalai A. u. 8.

Világ proletárjai, egyesüljetek!

hétfői Dunántúli Napló

Az MSZMP Baranya megyei Bizottságának lapja

Az MSZMP Baranya megyei Bizottságának lapja
Főszerkesztő: **Mitzki Ervin**
Főszerkesztő-helyettesek: **Báling József** és **Hallama Erzsébet**
Szerkesztőségi ügyelet 8–20 óráig
10-053, 20 óra után 15-726
Kiadja a Baranya megyei Lapkiadó Vállalat
Felelős kiadó: **Braun Károly**
Szerkesztőség és kiadóhivatal: Pécs, Pf.: 134. Hunyadi út 11. 7601
Telefon: 15-000, 15-762, 15-852, 15-245, 15-264
Szerkesztőség telex: 12-421
Kiadó telex: 12-320

Készült ofszet rotációs eljárással Saphir 96-os gépen
Pécsi Szikra Nyomda
Pécs, Engel János u. 8. 7630
Tel.: 13-177, 13-696. Telex: 12-211
Felelős vezető: **Szendrői György**

Terjeszti a Magyar Posta
Indexszám: 25 054
ISSN 0133–2007

Világ proletárjai, egyesüljetek!

Dunántúli Napló

XXXVI. évfolyam, 15. szám
1979. január 16., kedd
Ára: 80 fillér

Az MSZMP Baranya megyei Bizottságának lapja

Kambodzsai tiltakozás a BT-nél

A Biztonsági Tanács egy politikailag halott rendszernek biztosított fórumot a Pol Pot—Ieng Sary rezsim „képviselőjének" meghallgatásával — állapítja meg a Kambodzsai Népköztársaság külügyminisztériumának közzétett nyilatkozata.

A Biztonsági Tanács Kambodzsáról folytatott vitáját kommentálva a nyilatkozat rámutat: miként a Kambodzsai Népi Forradalmi Tanács már korábban is tájékoztatta az ENSZ Biztonsági Tanácsának elnökét, a Pol Pot—Ieng Sary rezsimet megdöntötte a kambodzsai nép, az nem létezik többé. A Kambodzsai Népi Forradalmi Tanács az ország egész területét ellenőrzi már, és így a Biztonsági Tanács vitája ebben a kérdésben ellentmond a kambodzsai nép önrendelkezési jogának, az ENSZ alapokmányának és durva beavatkozás az ország belügyeibe.

A Biztonsági Tanács — a kambodzsai vitával — egy politikailag nem létező rendszernek, továbbá a kambodzsai néppel szemben ellenséges országoknak adott szószéket. Ezek hangjukat a Pol Pot—Ieng Sary-csoport bűneinek védelmezésében emelik fel és torzítják a kambodzsai nemzeti egységfront, a Népi Forradalmi Tanács szerepét.

A kambodzsai külügyminisztérium nyilatkozata újólag emlékeztet arra a közismert tényre, hogy a bukott rezsim a történelem egyik legvéresebb diktatúrája volt. Ilyen brutális kormányzat nem maradhat fenn — hangoztatja a kambodzsai állásfoglalás, rámutatva, arra, hogy Kambodzsa egész népe felkelt a gyűlölt rezsim megdöntésére.

A Kambodzsai Népköztársaság külügyminisztériuma nyilatkozatában a leghatározottabban visszautasítja a Biztonsági Tanács előtt elhangzott valamennyi olyan kijelentést, amely az igazság eltorzítására, a kambodzsai és a vietnami nép gyalázására irányul. Bármilyen konklúzióra jusson is a tanácskozás, az téves és érvénytelen — hangoztatja a kambodzsai állásfoglalás, nyomatékosan leszögezve, hogy az ország népe senkinek sem fogja megengedni önrendelkezési jogának megsértését.

Vasárnap tette közzé a kambodzsai hírügynökség, az SPK a Népi Forradalmi Tanács külügyminiszterének, Hun Sennek a Mekong-bizottság elnökéhez intézett üzenetét. A kambodzsai külügyminiszter táviratában sajnálkozását fejezi ki, hogy a Mekong-bizottság közelgő hanoi tanácskozásán országa nem tudja képviseltetni magát. A népi Kambodzsa, mint ismeretes, csatlakozott a Mekong folyó közös kiaknázását célzó indokínai bizottsághoz. Miként Hun Sen üzenete hangoztatja, az ország a minap szabadult csak fel, és így egyelőre nem képes részt venni a szervezet munkájában. Phnom Penh megfelelő időben bekapcsolódik majd a bizottság tevékenységébe.

Az új kambodzsai népi rendszer nemzetközi kapcsolatai megszilárdulásának fontos fejleménye, hogy a szomszédos Laosz kinevezte Phnom Penh-be akkreditált nagykövetét.

L. Brezsnyev programja Bulgáriában

Leonyid Brezsnyev — mint már jelentettük — szombaton este a Szófia melletti bojanai rezidencián találkozott a BKP KB Politikai Bizottságával.

A találkozó után Todor Zsivkov vacsorát adott Leonyid Brezsnyev tiszteletére. A nagyon szívélyes, baráti légkörben lezajlott vacsorán Todor Zsivkov és Leonyid Brezsnyev pohárköszöntőt mondott.

Todor Zsivkov méltatta a bolgár—szovjet barátság jelentőségét, és köszönetét fejezte ki azért a támogatásért, amelyet a Szovjetunió a szocialista Bulgáriának gondjai és nehézségei megoldásához nyújt.

Leonyid Brezsnyev válaszában szólt a Szovjetunió időszerű belpolitikai és gazdasági feladatairól, valamint a szovjet—bolgár együttműködés fejlődéséről.

A bolgár—szovjet kapcsolatokról szólva az SZKP KB főtitkára megállapította, hogy azok az együttműködés valamennyi területén — a politikában, a gazdaságban, az ideológiában és a védelmi kérdésekben — a cselekvő szocialista internacionalizmus példájául szolgálnak.

Leonyid Brezsnyev, az SZKP KB főtitkára, a Szovjetunió Legfelsőbb Tanácsa elnökségének elnöke, aki szombat óta tartózkodik Bulgáriában, hétfőn megtekintette Szófia új építkezéseit, majd a Szófia megyei falvak életével ismerkedett.

Ugyancsak hétfőn elvtársi találkozóra került sor Todor Zsivkov, a BKP KB első titkára, államfő és Leonyid Brezsnyev között. Todor Zsivkov meghívására Leonyid Brezsnyev és a kíséretében lévő Konsztantyin Csernyenko, az SZKP KB Politikai Bizottságának tagja, a Központi Bizottság titkára megtekintették a „Sztudena" elnevezésű vadásztelepet.

Mint korábban már jelentettük, az SZKP KB főtitkára Todor Zsivkov meghívására nem hivatalos jelleggel, pihenés céljából tartózkodik Bulgáriában.

Sztrájkok, tüntetések az iráni városokban

A sah legkésőbb szerdán hagyja el az országot

Az iráni sah legkésőbb szerdán hagyja el az országot, hogy Egyiptom érintésével „meghatározatlan időtartamú szabadságra" az Egyesült Államokba utazzék — jelentették hétfőn Teheránban hitelt érdemlő források.

Az uralkodó távozásának célja, hogy a Baktiar-kormánynak lehetőséget adjon a súlyos politikai válság megoldására. Elképzelése szerint Iránt alkotmányos monarchiává alakítanák át, s így a sah névlegesen megőrizhetné trónját.

Abbasz Kharabaghi tábornok, az iráni hadsereg vezérkari főnöke hétfőn teheráni sajtóértekezletén kijelentette: a fegyveres erők a sah távozása után nem fognak katonai hatalomátvételt végrehajtani. A tábornok — aki a sah távolléte idejére kijelölt 9 tagú régenstanács tagja — közölte: a hadsereg „minden törvényes kormányt" támogat és „tiszteletben tartja az alkotmányt".

Az iráni nagyvárosokon végigsöprő újabb tüntetési hullám az elmúlt két nap alatt 19 halálos áldozatot követelt. Ismeretlen tettesek megöltek egy Iránban dolgozó amerikai mérnököt, a tabrizi rendőrparancsnokság ellen elkövetett merénylet során lelőtték a város rendőrfőnökét és több tisztet megsebesítettek.

A teheráni külügyminisztérium sztrájkoló alkalmazottai hétfőn nyilvánosságra hozott közleményükben bejelentették: mindaddig nem állnak munkába, amíg követeléseiket nem teljesítik. Ezeket az alábbiakban foglalták össze: Irán lépjen ki a CENTO-ból; szakítson meg minden kapcsolatot a Dél-Afrikai Köztársasággal, Rhodesiával és Izraellel; bontsa fel az Egyesült Államokkal kötött kétoldalú gazdasági katonai egyezményeket; írjon alá meg nem támadási szerződést a szomszédos Szovjetunióval; építsen ki szorosabb kapcsolatokat a haladó arab államokkal és bontsa fel mindazokat a szerződéseket, amelyek megszabják a nyugati olajtársaságok iráni olajvásárlásainak feltételeit.

Mozambikba érkezett az MSZMP küldöttsége

Hétfőn Mozambik fővárosába, Maputóba érkezett az MSZMP küldöttsége, amelyet Gyenes András, az MSZMP KB titkára vezet.

A küldöttséget Joaqhim Chissano, a Mozambiki Felszabadítási Front (FRELIMO) Állandó Politikai Bizottságának tagja, a Központi Bizottság titkára, külügyminiszter fogadta a repülőtéren. A két küldöttség hétfőn megkezdte a hivatalos tárgyalásokat.

Faluvégi Lajos Lengyelországba utazott

Január 16. és 19. között Wroclawban tartja soronkövetkező ülésszakát a KGST valuta- és pénzügyi állandó bizottsága, melyre Faluvégi Lajos pénzügyminiszter vezetésével hétfőn delegáció utazott Lengyelországba.

Budapestre érkezett Milos Jakes

A Magyar Szocialista Munkáspárt Központi Bizottságának meghívására hétfőn Budapestre érkezett Milos Jakes, Csehszlovákia Kommunista Pártja Központi Bizottsága elnökségének póttagja, a Központi Bizottság titkára. Kíséretében van Zbynek Soják, a KB osztályvezető-helyettese.

A vendégeket a Ferihegyi repülőtéren Borbély Sándor, az MSZMP Központi Bizottságának titkára fogadta. Jelen volt Stefán Bodnár, a Csehszlovák Szocialista Köztársaság budapesti nagykövetségének ideiglenes ügyvivője.

Ismét támad a tél



Tegnap reggelre ismét támadásba lendült a tél. Szinte egész nap havazott. A képen a mecseki utakra tart a homokszóró gépkocsi.
Fotó: Erb János

A BKR oktatóközpontot szervezett Harkányban

Esik a hó, állnak a gépek, tanulnak a műszakiak

Tovább fejlődik a termelési rendszer

Turony határában ugyan szorgalmasan bukdácsolt néhány traktor a tenyérnyi szántón, Harkányban azonban 100 agrárműszaki szakember a téli hóesésben tanulásra adta a fejét, ilyenkor ez a leghasznosabb időtöltés a mezőgazdasági gépészek számára.

A Bajai Kukoricatermelő Rendszer (BKR) tegnaptól négy héten keresztül 140 partnergazdaság 400 szakemberének szervezett oktatóközpontot Harkányban. Az ágazatok képviselői hetenként váltják egymást — először a műszakiak vették birtokba a Dráva Szállót.

A 205 ezer hektáron gazdálkodó BKR továbbképző tanfolyamán bolgár vendégeket is fogad, ezúttal nyolcan érkeztek Harkánybo. A rendszer 1978-as eredményeit figyelembe véve is hasznosnak ígérkezik a tanfolyamsorozat, hiszen az elmúlt esztendőben kukoricából 61,7 mázsás (51 q) búzából 44,5 mázsás (42,8 q), napraforgóból 20 mázsa (15 q) és szójából 18,2 mázsa hektáronkénti átlagot értek el. (Zárójelben az országos termésátlagokat jeleztük).

Érdekesnek ígérkezik azonban a BKR fejlesztési programja is, hisz ebben az esztendőben a melléktermékek intenzív hasznosítását tervezik (kukoricaszár, búzaszalma) és előbbre kívánnak lépni a lucerna és szénafeldolgozás technológiájában is. A következő napokban bizonyára élénk érdeklődés kíséri a silókukorica rendszerbe vonására és a gyepterület magasfokú kihasználására vonatkozó terveket is.

A gesztorgazdaság, a Bajai Mezőgazdasági Kombinát a lehetőséget kihasználva tájékoztatást ad a járási területen gazdálkodó, a vetőmagtól a végtermékig kibocsátó mezőgazdasági nagyüzem munkájáról is.

Az első heti tanfolyamon többek között előadások hangzanak el a gépellátás és a pótalkatrészek helyzetéről, a hatodik ötéves terv várható lehetőségeiről, a szervizszolgálat időszerű kérdéseiről. Ugyancsak nagy érdeklődésre tarthat számot — fontosságát aligha kell hangsúlyozni — a szántóföldi növénytermesztéshez alkalmazott gépek helyzetéről, a takarékos gazdálkodásról, a műszaki főágazat üzemszervezéséről és ennek tervezéseiről, valamint a rendelkezésre álló gépi kapacitások ésszerű szervezéséről a mezőgazdasági üzemekben.

Az előadásokat és konzultációkat az AGROTROSZT, a Mezőgazdasági Gépellátó és Értékesítési Vállalat, a MÉM gödöllői Műszaki Intézetének kutatói, a gödöllői Agrártudományi Egyetem tanárai, a BKR, valamint a Bajai Mezőgazdasági Kombinát vezetői tartják.

L. J.



Ebben az évben mintegy ötmillió forint értékkel több terméket szállít a kereskedelemnek a Selyi Agrokémiai Ipari Szövetkezet. A közkedvelt növényvédő-, rovarölő-szerek, a festékek, valamint a háztartásvegyipari termékek zöme a „Kiváló Áruk Fóruma" kitüntető címet viseli. Képünkön a szövetkezet festékrészlege.
Szokolai felv.

A viharkárok felmérése

Elsősorban Pécsett és a város környékén pusztított a január elsejei vihar, de jelentős károkat okozott a megye más részein is. Hány és milyen jellegű kárbejelentés érkezett az Állami Biztosító Baranya megyei Igazgatóságához? Erről érdeklődtünk Homolai Gábornétól, az általános vagyonbiztosítási csoport vezetőjétől.

— A hónap közepéig Pécsről 250, a megyéből 66 magánszemély tett bejelentést, szinte kivétel nélkül épületek tetőzetének megsérülése miatt. A károk átlagösszege 2—3000 forint. A legjelentősebb megrongálódás Kispiricsizma-dűlőben történt, ahol egy háznak a tűzfalát, a tetejét és három kéményét vitte el a szél.

Húsz állami vállalatnak, tíz szövetkezetnek és egy állami gazdaságnak okozott ugyancsak súlyos károkat az orkán. Hadd említsek meg közülük néhányat! Megállapítottuk, hogy a Pannónia Szállónál nem a kivitelező követett el hibát, hanem a szél ereje volt rendkívüli. A szállónak a helyreállítás után, számla alapján térítünk majd. A Moziüzemi Vállalatnak 220 ezer forintot fizetünk a Park és a Komarov mozik szabadtéri vetítőernyőjének rendbehozatalára. A Mecseki Ércbányászati Vállalat üzemépületeiben összesen 200 ezer forint kár keletkezett. A Baranya megyei Építőipari Vállalat károsodása — különböző építkezéseken — mintegy 400 ezer forint.

Van két problematikus esetünk is: a Kertészeti és Parképítő Vállalat fóliasátrait elsodorta a szél, s a szabadon maradt szegfűk — 700 ezer forint értékben — elfagytak. Hasonló gondjai vannak a Siklósi Városgazdálkodási Vállalatnak is, bár ott kisebb a veszteség. Mivel a biztosítás eredetileg terményekre nem vonatkozik, most budapesti központunk országos felmérést végez, hogy megállapítsa, hány hasonló jellegű bejelentés érkezett, s utána hozza meg a döntést, fizethetünk-e ezen kivételes esetekben?

Az Állami Biztosító Baranya megyei Igazgatóságán hat kárszakértő dolgozik, és jelenleg még négyen végeznek ilyen jellegű munkát megbízatással — ők azonban csak esténként, mert napközben más munkahelyeken dolgoznak. A biztosító a károsultak türelmét kéri: csak a jövő hét végére tudja befejezni az eddig bejelentett károk felmérését.

Helytállás a munkában, aktivitás a közéletben

Szénbányász munkásőrök zászlóaljgyűlése

Minden bizonnyal jó kezekbe kerül Koritnik Károly fegyvere, aki éppen 22 esztendeig, a munkásőrség megalakulása óta állt a néphatalom védelmének szolgálatában. Gur Antal vette át fegyverét, aki tegnap a Mecseki Szénbányák Steinmetz Miklós kapitányról elnevezett bányász munkásőr zászlóaljgyűlésén tett esküt társaival együtt, miután munkájukkal, a kiképzési idő alatt tanúsított magatartásukkal bizonyították rátermettségüket.

Elismerés a szocialista verseny legjobbjainak

A zászlóaljgyűlésen megjelent *Bocz József*, az MSZMP Baranya megyei végrehajtó bizottságának tagja, a pártbizottság titkára, *Nagy Dezső* munkásőr, az MSZMP Központi Bizottságának tagja, a „Szocialista Munka Hőse" kitüntetés tulajdonosa, *Megyaszai József*, a munkásőrség Baranya megyei parancsnoka és az ideiglenesen hazánkban tartózkodó szovjet hadsereg egyik közelben állomásozó alakulatának magas rangú képviselői is, akik a fegyverbarátság zálogaként kedves ajándékkal kedveskedtek a munkásőröknek.

Tóth Tibor parancsnok beszámolójából kitűnt, hogy a zászlóalj az elmúlt esztendőben, miként korábban is, a termelőmunkában, a gazdasági és társadalmi életben csakúgy helytállt, mint az önként vállalt és nem könnyű fegyveres szolgálatban. A korszerű harcismeretek elsajátításán, a munkásőrállományból pihenni térők pótlásán kívül az egységnek volt arra is ereje, hogy két eltűnt kisgyermek felkutatásában (2-ik századnak köszönhetően) is segédkezzenek.

A Pécsi Orvostudományi Egyetem aulájában rendezett munkásőrgyűlésen került sor a szocialista verseny értékelésére is. Az egységben 4 „kiváló alegységparancsnok" és 12 „kiváló munkásőr" kitüntetést adtak át. A zászlóalj legjobb százada címet a 3-ik század, a legjobb szakasz címet a 2-ik század IV-ik szakasza nyerte el.

A zászlóaljgyűlésen a munkásőrség országos parancsnoka nevében 9 fő 20 éves, 12 fő 15 éves és 17 fő 10 éves „szolgálati érdemérem kitüntetést" kapott. Ez alkalommal Bocz József munkásőr emlékéremmel és emléklappal jutalmazta a munkásőrségből pihenni térő bányászokat, majd felolvasta az MSZMP Baranya megyei végrehajtó bizottságának levelét, amelyben az egység kiváló munkájának elismerését fejezték ki és további sikereket kívántak.

A Mecseki Szénbányák fiataljainak nevében *Vas László*, a vállalati KISZ-bizottság titkára, a Mecseki Szénbányák párt-, gazdasági és tömegszervezeteinek nevében *dr. Schwarcz József*, a vállalati pártbizottság titkára köszöntötte a munkásőröket.

L. J.

A rádió új műsorai

Az idén több mint harmincezer műsoróra sugárzását tervezi a Magyar Rádió. Az elmúlt negyedév kedvező tapasztalatai nyomán tovább folytatják az új műsorstruktúra alakítását. Az országos főadó szerepét a Kossuth-adó tölti be, a Petőfi információs-szórakoztató programokat sugároz, a 3. műsor az úgynevezett intellektuális és oktató adások elsődleges gazdája – itt hangzik el az Iskolarádió is.

Továbbra is erősítik a csúcsidő műsorait: mindhárom adó a déli órákban eltérő karakterű programmal jelentkezik. Délelőttönként sokféle igényt kielégítő összeállításokból választhatnak a rádiózók: kéthetenként hangzik el a munka melletti rádiózásra is alkalmas Napközben című műsor; minden második kedden a Társalgó: kétórás irodalmi összeállítással; szerda délelőttönként nyugdíjasoknak szól a műsor, Az idősebbek hullámhosszán címmel. A tudomány újdonságai iránt érdeklődők havonta 60 perces összeállítást „kapnak": a Szerpentin Magazin megismertet a legfrissebb eredményekkel. Minden negyedik szombat délelőtt ókori kalandozásra invitálja a rádióhallgatókat a művelődéstörténeti sorozat.

Komlótermesztési ankét Siklóson

Több és jobb minőségű komlót vár a söripar Hogyan lehet olcsóbban termelni?

A világ sörtermelése, ha a jelenlegi ütemben növekszik tovább, öt éven belül eléri, sőt meg is haladja az évi 1 milliárd hektolitert. Hazánk sörtermelése az 1972—78-as években nem maradt el a világtermelés fejlődési ütemétől, hisz hat év alatt több mint 2 millió hektoliterrel bővült nálunk a sörgyártás volumene, s ma már meghaladja az évi 7 millió hektolitert. Ez a fejlődés a következő években sem áll meg. Még ebben a tervciklusban felépül Sopronban egy osztrák—magyar közös érdekeltségünk, úgynevezett kishatár melletti sörgyár, évi félmilliós kapacitással, ugyancsak félmillió hektoliterrel bővítik a nagykanizsai és a bőcsi sörgyár termelését. A hatodik ötéves tervben pedig felépül az új szentesi sörgyár.

Mindez az eddiginél is nagyobb feladatot ró a komlótermelő gazdaságokra, amelyeknek a terület lényeges növelése nélkül, az egységnyi területen elérhető hozamok növelésével kell megfelelniök a söripar növekvő mennyiségi és minőségi követelményeinek. Szem előtt tartva a nagy költségráfordítást — hektáronként 70 forintot — igénylő komlótermelés jövedelmezőségi mutatóit is.

Hogyan lehet több és jobb minőségű komlót olcsóbban előállítani? Erről kezdődött kétnapos országos tanácskozás tegnap — hétfőn — délelőtt Siklóson, a várban, a Bólyi Mezőgazdasági Kombinát, a BBTR és a MAE Bólyi Üzemi Szervezete rendezésében, a Humulon Bólyi Komlótermelési Rendszerben részt vevő gazdaságok szakemberei részére. A rendszer gyakorlatilag az egész hazai komlótermelést átfogja, hisz az ország 730 hektáros komlóterületéből 680 hektár a nyolc partnergazdaság tulajdonában van. Mint arról Ternai Jenő rendszervezető a tanácskozás résztvevőit tájékoztatta, 1978-ban a Humulon-rendszer tagjai összesen 540 tonna komlót adtak át a söripar nak, ami a hazai sörgyártás komlószükségletének 50 százalékát fedezi — a másik felét hosszúlejáratú szerződés keretében Csehszlovákiából importálja az ipar. A tavalyi kedvezőtlen időjárás, az aszály és napfényhiány, valamint az egyes termelőhelyeket ért súlyos jégkárok ellenére a rendszer 9 mázsa 1 kiló komlótermelést ért el s ez 50 százalékkal jobb az 1972-es bázisév átlagánál. Különösen kiemelkedő eredmény a Bólyi Mezőgazdasági Kombinát 14,1 mázsás rekordtermése. Javult a komló minősége is, a rendszerben mázsánként elért átlagár meghaladta a 16 200 forintot, a hektáronkénti hozam pedig a 146 000 forintot. Az 1979-es évben már 60 vagon komlót vár a rendszertől a söripar. Az évi 35—40 hektáros rekonstrukcióval javítani kívánják a fajtaarányt s 1980-ra hektáronként 10 mázsára tervezik emelni a komló hozamát a rendszer átlagában.

A kétnapos tanácskozást dr. Cseh Sándor, a Bólyi Mezőgazdasági Kombinát vezérigazgató-helyettese nyitotta meg. Ezt követően Margittai László, a Baranya megyei Állami Gazdaságok Szakszolgálati Állomásának igazgatója tartott előadást a komló talajvizsgálaton és levélanalízisen alapuló tápanyagellátásáról. Délután konzultációra és a hagyományos sörbírálatra került sor. Ma délelőtt Jégvári Jánosnénak, a Bólyi Mezőgazdasági Kombinát kutatómérnökének előadásával folytatódik a tanácskozás, amelyből a Bólyban folyó komlókutatás 1978. évi eredményeit ismerhetik meg a résztvevők.

—Rné—

Puha felsőrész, bőrtalp



Cipőbemutató

350 modell, egymillió 400 ezer pár

Még az elmúlt évben, a bőr- és cipőipari kiállítás idején a kereskedelmi szakemberek kikérték a boltvezetők véleményét, milyen jellegű cipők a legkeresettebbek, miből lenne szükség többre, hogy ezeknek a tapasztalatoknak megfelelően rendeljék meg erre az évre a lábbeliket.

Tegnap a Dunántúli Cipőkereskedelmi Vállalat raktárházának kultúrtermében kétnapos cipőbemutató nyílt a szakboltok vezetői számára, akik a 350 modellből álló kollekció megtekintése után adják majd le megrendeléseiket a két megyét, Baranyát és Tolnát ellátó vállalatnak.

A Cipőkereskedelmi Vállalat a modellekből – melyek mindegyike több színben is kapható – egymillió-négyszázezer párat rendelt. Ez a mennyiség 1979 első félévi cipőellátását biztosítja. Az első szállítmányok már megérkeztek, s a boltok megrendelései után folyamatosan az üzletekbe kerülnek az új cipők.

A bemutatón a hat nagy magyar cipőgyár és a több mint harminc cipész ktsz termékei mellett import modelleket is láthattunk, így spanyol, algír, egyiptomi, iráni és csehszlovák cipőket, papucsokat, szandálokat.

A cipőket igyekeztek úgy összeválogatni, hogy minden korosztálynak és a legkülönfélébb igényeknek is eleget tudjanak tenni – az egészen lapos saroktól a vékony, magas sarokig szinte valamennyi átmenet megtalálható. Az alapanyagok bőr, valódi bőr hatását keltő műbőr, műanyag, vászon.

A tavaszi és nyári cipők között a tavalyihoz képest idén több lesz a sokak által keresett, úgynevezett prégelt eljárással készült műanyagcipő, s a bőrtalpas lábbeli. Általában elmondható, hogy a cipők puhábbak lettek, a színek közül pedig elsősorban a nyersszín dominál.

Még egy sokak érdeklődését bizonyára fölkeltő dolgot említenénk meg: a Baranyában és Tolnában működő cipőgyárakkal és ktsz-ekkel olyan megállapodást kötött a vállalat, hogy az exportra készített cipők úgynevezett „B" tételét, amennyiben nem szállítják külföldre, a vállalat átveszi és forgalomba hozza a két megyében.

Az építész kapcsolata a képzőművészettel

Kiss Tibor kiállítása

Fórumot biztosítanak a kísérleti jellegű vállalkozásoknak

Az építészetnek hagyományosan szorosak a kapcsolatai más művészeti ágakkal, elsősorban a képzőművészettel. Ezeket a kapcsolatokat reprezentálják Kiss Tibor építész képei is, melyeknek kiállítását tegnap délután nyitotta meg Erdélyi Zoltán építész, az Építőművészek Szövetsége Dél-dunántúli Szervezetének elnöke, a Pécsi Tervező Vállalat főmérnöke. Kiss Tibor egy éve tanít a Pollack Mihály Műszaki Főiskolán, előtte huszonhárom évet töltött tervezőmérnökként a PTV-nél. Az ő tervei alapján épült fel, készült például a sörgyár palackozója, a kesztyűgyár irodaháza, a KÖJÁL székháza. Száznál több egyedi épület áll szerte az országban, amit ő tervezett. Kérdésünkre az építészmérnök elmondta, hogy a rajz, a festészet kezdettől, diákkorától fogva végigkísérte életét, és noha elsősorban építésznek tartja magát, a festészet, a rajz is fontos kifejezőeszköz számára. Maga is vallja az építészet és a festészet, e társművészetek közelségét, szoros kapcsolatát. Különböző törekvéseket, szándékokat bemutató grafikái, architektonikus tagoltságú festményei a Magyar Képzőművészek Szövetsége Dél-dunántúli Területi Szervezetének helyiségében tekinthetők meg (a Nevelők Háza udvarán) hétfői és csütörtöki napokon, délután 5-től 6-ig. Idekívánkozik az is, hogy a szövetség helyisége kamarajellegű kiállításoknak, egy-egy ehhez hasonló bemutatkozásnak, kísérleti jellegű vállalkozásoknak kíván fórumot biztosítani, és ez a kiállítás már a harmadik ilyen vállalkozásuk.

G. O.

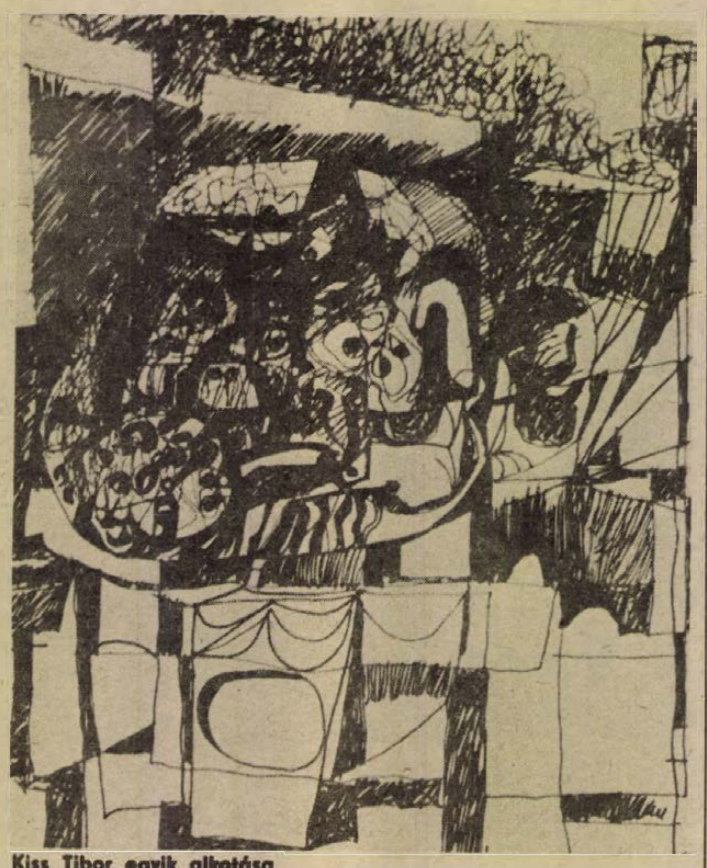

Kiss Tibor egyik alkotása

Növelik a termelést, bővítik a választékot

Bébiétel-gyártás Magyar-országon

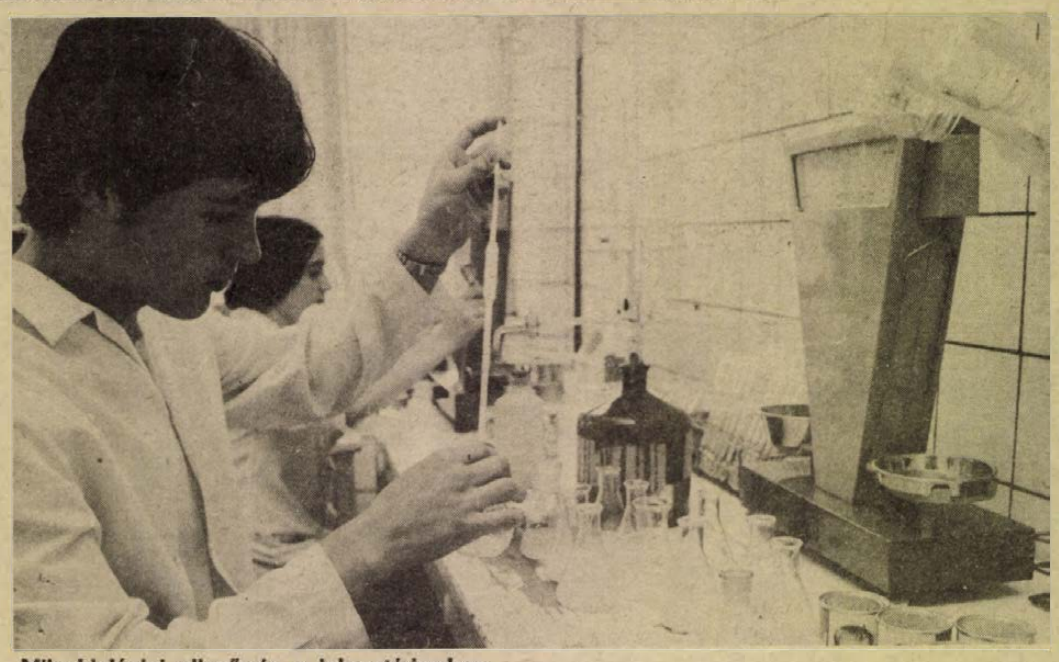

Mikrobiológiai ellenőrzés a laboratóriumban

A kiskereskedelem tehet róla, ha néha hiánycikk?

Az élelmiszerboltokban és áruházakban tizenhárom évvel ezelőtt jelentek meg az első magyar gyártmányú bébiételek. Hosszas kísérletezés után, nemzetközi tapasztalatok alapján kezdte gyártani a Gyümölcs és Főzelékkonzervgyár kettes számú üzemegysége. Ezekre az időkre *Miklovicz András* gyárrészleg-vezető így emlékszik vissza:

– Az első években csupán évi 800 tonna bébiételre futotta erőnkből. 1969-től azonban már 1200 tonnát készítettünk. Jelenleg pedig évi 3000 tonnát hozunk forgalomba. S hogy ez kevés, vagy sok? A bébiétel keresett cikk az országban. Úgy vélem, időnként azért nem kapható az üzletekben, mert a kiskereskedelem nem folyamatosan, az igényekhez mérten rendel. Állításomat igazolja az is, hogy a nagykereskedelem raktárai tele vannak bébiételekkel. Három év óta a nyíregyházi konzervgyár is „besegít" nekünk. Évente 800–1000 tonna bébiétel kerül le a gépsoraikról, de csak a natúr ételek készítésére vállalkozhatnak, mivel a hús és máj hűtött tárolására nincs lehetőségük.

– Hol fogy a legtöbb bébiétel?

– Budapesten értékesítjük termékeink huszonöt százalékát, a többit vidéken, leginkább az ipari megyékben, Borsodban, Győr-Sopronban, Baranyában és Nógrádban.

– Ennek a speciális konzervfajtának mi a készítési módja?

– Jelenleg tizennyolcféle készítményünk között lehet válogatni. Többi között van zöldborsó, vegyeszöldség, paraj, natúr marhahússal vagy marhamájjal, valamint natur és tejes sütőtök. Ezt a választékot szeretnénk még sárgaborsóval bővíteni.

A munkafolyamat első fázisa a friss nyersanyag előkészítése, mely már tisztítottan, tehát minden fertőzésveszély kizárásával érkezik a gyárba. További válogatás és mosás után 400 literes edényekbe kerül, főzik, majd paszírozással távolítják el

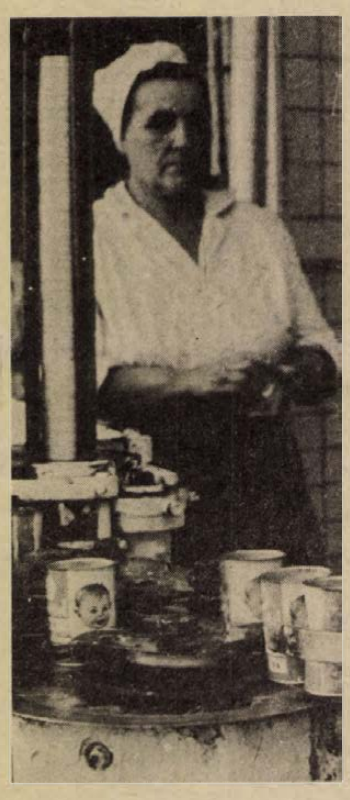

a felesleges cellulózt és rostanyagokat. A lisztet, vajat, a főtt és darált húst vagy májat ezután adják hozzá. Amikor összeállt a készítmény, kolloid malmon engedik át, mely finom péppé keveri. Közben a készítményt gyártási fázisonként ellenőrzi a laboratórium. Első a gyártásközi ellenőrzés, mely a technológia betartását, a só és zsírtartalmat vizsgálja, a másik a készáru ellenőrzése, mely analitikai és mikrobiológiai vizsgálatokon alapul. Közben termosztát próbát is végeznek, ez azt jelenti, hogy harminchét fokos hőmérsékleten tartják a készítményeket, hogy a mikrobiológiai folyamatokat jobban megfigyelhessék. Huszonegy napig tárolják az árut, mely alatt figyelik, hogy valóban megfelel-e a követelményeknek.

– Három műszakban dolgozunk – folytatja a tájékoztatót a gyár vezetője –, két műszakban történik az ételkészítés, majd a harmadikban a takarítás és fertőtlenítés következik, hiszen patika tisztaságú körülményeket kell teremtenünk. Ez utóbbiakat is szigorúan ellenőrizzük, a gépekről például minden esetben felületmintát veszünk, így kizárjuk a fertőzésveszély lehetőségét. Termékeink állami dotációsok, ezért juthatnak olcsó áron 3,50–4,00 forintért a fogyasztókhoz. A bolgár import bébiétel 7–8, az olasz, a francia és a svéd pedig 10–13 forint.

– További tervek?

– A bébiétel-gyártás növelése mellett a választékot is bővíteni szeretnénk. Ezt a gyáregységet azonban kinőttük, s további fejlesztésre, terjeszkedésre nincs lehetőségünk. A megoldás: még ebben az ötéves tervben a kecskeméti konzervgyár „átvállalja" a bébiételek gyártását. Persze a „hírös városban" meg kell teremteni a megfelelő technológiai adottságokat. A beruházások már megkezdődtek. Kezdetben előreláthatóan hatezer tonna bébiételt készítenek évente, de ez a mennyiség később meg is duplázódhat, s így nem lesz majd hiánycikk a közkedvelt bébiétel.

A. T.

Távhívó mintahálózat

Telefonközpontokból, mikrohullámú és kábeles távközlési berendezésekből távhívó mintahálózatot alakítanak ki a posta és a híradástechnikai ipari vállalatok a Duna-kanyar településein. Ezzel nemcsak több telefonhoz jut a környék, de egyben a hazai gyártmányú hírközlés-technikai berendezések „állandó kiállításaként" működés közben mutatkozhatnak be a külföldi vásárlóknak. Ez utóbbi különösen előnyös a híradástechnikai ipar számára, hiszen az exportpiacokon a kereslet az egyes berendezések helyett mindinkább a komplex híradástechnikai rendszerek iránt jelentkezik.

Főként a fejlődő országok piacain kínálkozik lehetőség hírközlő berendezéseink eladására, ehhez azonban az „áru" jó minőségét tanúsító gyakorlati vizsga is szükséges. Ezt a bizonyítványt — jelenleg — a megrendelő külföldi ország hírhálózatába beépített mintaberendezések gyakran egy évig is eltartó próbaüzemével lehet csak megszerezni, márpedig ez költséges és hosszadalmas. A kialakítás előtt álló hírközlő mintahálózat ezt az időt csökkentené, s felépítése a posta és az iparvállalatok érdekeinek szó szerinti összekapcsolását is jelentené.

Az előzetes elképzelések szerint a hírközlő mintarendszer kiépítése a jövő évben kezdődne.

Akik a hírekben szerepelnek...

Dr. Palotai Ferenc

A tanácsi apparátus „mögöttes" segítője



Újsághir: 1979. január 1-től dr. Palotai Ferencet a Baranya megyei Tanács újonnan alakult gazdasági és ügyviteltechnikai osztályának vezetőjévé nevezték ki.

*

Régóta ismerem, de nehezen tudom megfogalmazni, hogy milyen ember is Palotai Ferenc... Lendülettel, fiatalos kedvvel, szinte már önpazarló módon él és gondolkodik; s gondolom maga sem hiszi, hogy az egyetem óta eltelt huszonegy esztendő. Pedig már 1957. július 15-től a Baranya megyei Tanácson dolgozik; a jogi diploma kézhezvétele után a pénzügyi osztályhoz került mint gyakornok, egy év múlva már a tervosztály anyaggazdálkodással összefüggő teendőit intézte, s 1967-től az osztály vezetője lett.

Pécsi „gyerek" – mondhatjuk; felmenői ki tudja hányadíziglen szintén itt éltek, ebben a városban. Ez a sajátos, más vidékről idekerültek számára olykor érthetetlen „pécsiség" kíséri minden gondolatát, az elrontott dolgokat keserű pirulaként nyeli, a szép, megvalósult álmokról örvendezve beszél, sajátjának érzi.

– Tizenegy év a tervosztály élén. Sok vagy kevés...?

Mielőtt válaszolna, visszakérdez; amolyan időnyerésnek szánva:

– Egy kávét?

Aztán nyomban elkezdi a januári vihar okozta károk számbavételét, felidézi az ítéletidőt, s magam is megfeledkezem célomról. Mikor elémtolja a feketét, egy szusszanásnyi időt enged magának.

– Tizenegy év éppen elég arra, hogy megismerjem Baranyát, hogy mind a 316 települését, azoknak gondjait sajátomnak érezzem. Akadt sok nehéz csata – főleg a beruházások vonalán, – de akadt néhány látványos győzelem is.

Sorolja a tanácsi munka változását adó legfőbb állomásokat. Jött az új mechanizmus, megfogalmazódott az új tanácstörvény – a tanácsok gazdái lettek a vidéknek –, aztán szép munka volt a területfejlesztés..

– Most?

– Újabb feladatok, a szó legteljesebb értelmében.

A gazdasági és ügyviteltechnikai osztály a tanácsi apparátus mögöttes segítője. Lesz központi iktatóiroda irattárolóval, ahol pillanatok alatt bármelyik ügy iratai elővehetők, központi leíró iroda, technikai csoport, nyomda... Ide tartoznak majd a tanácsi gépkocsik, az eddigi gondnokság mindenestül.

– Igen izgalmas feladat ez – mondja – s őszintén örülök, hogy az államigazgatásba végre bevihetjük a technikát, a „korszerűt".

Különféle prospektusokat vesz elő, szétrakja.

– A mikrofilmes adattárolást is megoldjuk. Ahol van irattár, tudják, nehézkes a mozgatás, a kikeresés, nagy helyet vesz igénybe. Mi jónéhány év anyagát egyetlen szekrénybe be tudjuk majd tenni...

Mikor? Majd az új megyei tanács-épület birtokbavétele után. A hírek szerint, a nyáron.

A gazdasági osztály az egyik legnépesebb tanácsi osztály lesz. Szerteágazó feladatokkal, az alapítólevél szerint, itt végzik majd a szervezet működésével kapcsolatos teendőket, technikai, ellátási, vagyonkezelői feladatokat.

– Csak egy apró dolgot említek: amikor a portánál bejön a panaszos, szinte eltéved az épületben: a sok-sok iroda, az irányító nyilak tömkelege csak annak mond valamit, aki már „jártas" az emeleteken. Éppen ezért az új épületben már megalakítjuk az ügyfélirányító irodát, ahol szakember ül, a tanácsi munkát ismerő, a tanácsi munkában jártas személy. Ő tudni fogja, hogy melyik osztályra, melyik ügyintézőhöz küldje a panaszost....

S ez is az osztály feladata.

Kozma Ferenc

Kis műhelyek, híres mesterek

Oppe Béla

Biedermeier vagy Chippendale?

Ha minden foglalkozásáról pár mondatnyit elmesélne, aligha jutna hely a főfoglalkozásának. Vagyis annak, amit már 1919-ben elkezdett, alig kinőve a rövid nadrágból és a matrózblúzból. Addig ugyanis ez volt az „egyenruhája", mert tagja volt a régiek által talán ismert Oppe-zenekarnak. A nagybácsi kívánságára zenével kezdett el foglalkozni kilenc éves korában, s az összes ütő- és fémfúvós hangszeren megtanult játszani.

Nagyon régen volt. Most 71 éves *Oppe Béla*, a híres kárpitos-család utolsó szakmát hordozó tagja. Az Oppe-féle kárpitosmunkáknak, a tőlük beszerzett antik bútoroknak jó híre van szerte a városban, a megyében. Ám erről már nem nagyon beszél az idős mester. Tulajdonképpen elégedetlennek látom, különösen akkor, amikor a stílbútorok kerülnek szóba. Messzi évek távlatából szedi elő azokat az emlékeit, amikor egy XVI. Lajos korabeli ládát őrizgetett, vagy amikor – 1949-ben – egy pécsi kiállításon nagydíjat nyert egy garnitúrával. Miniszteri kitüntetés is járt a szereplésért. „De valóban nagyon szép volt. A mennyezet díszítéséhez 72 méter csipkeszövetet használtam fel."

– Ma – mondja apró műhelyében a mester – a stílbútor reneszánszát éli. Sokan keresik, ám az a gyanúm, hogy nem mindenki ért hozzájuk. Legfeljebb a biedermeiert és a barokkot ismerik, de a rokokót, a Chippendale-t már kevesen. Márpedig nem mindegy: melyik bútorhoz milyen szövetet használ a kárpitos.

– Elfogadják az érveit?

– Hiába magyarázom, sajnos, nagyon sok esetben nem. A biedermeierhez például csíkos szövet passzol. Ám ha a megrendelő simát akar, mit tegyek? Megcsinálom, de a szívem egy kicsit fáj.

Duplaspicc, garnírozótű, kecskeláb, spiccfogó: meganynyi speciális szerszám, amit a kárpitosok használnak. Ezek itt, a hátam mögött a falon, már nagyon régiek. Némelyiket talán még a szakma-alapító Oppe is használta a múlt században. Az idő más vonatkozásban is szerepet kap a szakmában.

– Kérem szépen – mondja Béla bácsi –, a kárpitosoknál az igazi sikert az jelenti, hogy 25–30 évvel korábban készült munkáit hozzák vissza javításra. Nem azért, mert tönkrement egy karosszék rugózata, hanem azért, mert elkopott a huzat. Az idő a mi meósunk.

– Hetvenegy éves korban dolgozni: ez már önmagában is szép teljesítmény.

– 1980. május 1-ig szól a működési engedélyem. Hogy utána mi lesz, az egészségemtől függ. Azt tudom, hogy a fél évszázad alatt nem engedtem ki a műhelyből hibás munkát, s azt is: fittnek érzem magam. Ha végigtekintek a szakmai gyakorlatomon, nyugodtnak érzem magam. Jól is alszom.

Mészáros Attila

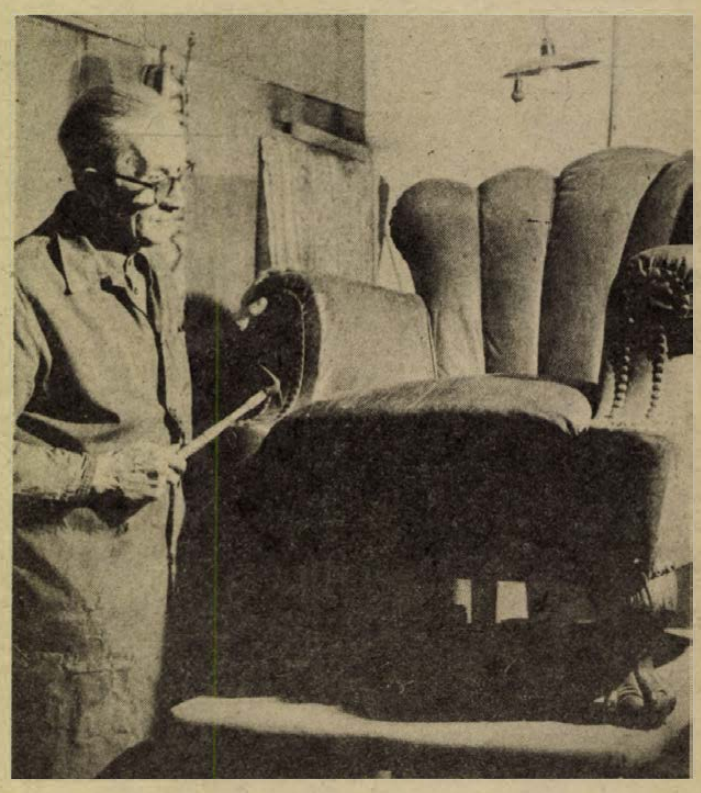

HÍREK

1979. JANUÁR

16

KEDD

Szeretettel köszöntjük névnapjuk alkalmából

GUSZTÁV

nevű

kedves olvasóinkat

A Nap kél 7.27 — nyugszik 16.21 órakor. A Hold kél 19.43 — nyugszik 8.50 órakor.

A közélet hírei

A SZOT meghívására január 13—14-én Budapesten tartózkodott a csehszlovák szakszervezetek küldöttsége. Karel Hoffmannak, a Csehszlovák Szakszervezetek Központi Tanácsa (ROH-URO) elnökének vezetésével. A küldöttség találkozott és megbeszéléseket folytatott a Gáspár Sándor főtitkár vezette SZOT küldöttséggel. A baráti találkozó keretében a két küldöttség elemezte a nemzetközi szakszervezeti mozgalom néhány időszerű kérdését és tájékoztatták egymást az országaik szakszervezetei előtt álló legfontosabb feladatokról. A csehszlovák küldöttség vasárnap elutazott Budapestről.

*

Hétfőn nagy részvét mellett búcsúztatták a Farkasréti temetőben Tarján Rezsőt, a műszaki tudományok doktorát, címzetes egyetemi tanárt, az Országos Műszaki Fejlesztési Bizottság nyugdíjas főosztályvezetőjét, a kibernetika és a számítástechnika hazai úttörőjét. A ravatalnál a Magyar Tudományos Akadémia és a Neumann János Számítástudományi Társaság nevében Vámos Tibor akadémikus, az OMFB részéről Zentai Béla főosztályvezető emlékezett meg életútjáról és vett búcsút az elhunyttól.

Ma este

SZÍNHÁZ

Nemzeti Színház: Balettest Beethoven VI., VII. szimfóniájára (este 7 óra). Erkel-bérlet.

Kamaraszínház: Csodák és furcsaságok — Sólyom Katalin estje (delután 3 óra).

MOZI

Petőfi: A kenguru (f2) Detektív két tűz között (f4, hn6, 8)

Kossuth: Nuki majom kalandjai (10, 12) Detektív két tűz között (2, n5, f7, hn9)

Tanárképző Főiskola: A holnap lovasai (5) Szöktetés (f8) **Fekete Gyémánt:** Két férfi a városban (6) **Jószerencsét:** Láncravert sofőrök (4, 6) **Rákóczi:** Enyém, tiéd, kié? (5, 7) **Május 1.** Az utolsó töltény (f6) **Bóly:** Serpico (7) **Harkány:** ABBA (5, 7) **Komló, Május 1.:** Szegény gazdagok (f5, f7) **Komló, Zrínyi:** Az akasztanivaló bolond nő (4, 6, 8) **Mohács:** Meghívás egy gyilkos vacsorára (6, 8) **Pécsvárad:** Az utolsó szolgálat (7) **Sásd:** Mi van, doki? (7) **Sellye:** Kialudt tüzek fénye (7) **Siklós:** A csipkeverőnő (7) **Szigetvár:** Mr. Majestyk (6) Csendes élet (8)

HANGVERSENY

Komló, a Vízmű díszterme: Felnőtt bérlet II. bérleti hangversenye (este 7 órakor)

időjárás

Várható időjárás kedd estig: általában erősen felhős idő, többfelé havazással, hózáporral, helyenként hófúvással. Időnként még viharos északi, északnyugati szél. Várható legalacsonyabb éjszakai hőmérséklet: általában mínusz 4—mínusz 9, legmagasabb nappali hőmérséklet kedden: plusz 1—mínusz 4 fok között.

Távolabbi kilátások péntek reggelig: változóan felhős idő várható. Többfelé kisebb havazás, hószállingózás lehetséges. Legalacsonyabb hajnali hőmérséklet mínusz 5—mínusz 10 fok között, legmagasabb nappali hőmérséklet mínusz 3—plusz 2 fok között. Jelentős mennyiségű (legalább 5 mm) csapadék az ország területének 30 százalékán várható.

Telefonnál

A Dunántúli Napló szerkesztősége ma, kedden délután 4-től 6 óráig telefonügyeletet tart a 10-046-os telefonszámon. Ezúttal a pályaválasztással kapcsolatban (megváltozott iskolatípusok, külföldi ösztöndíj, katonai pályák, munkalehetőségek stb.) tehetnek fel kérdéseket az érdeklődők. Jelen lesznek: Nágel Lajos, a megyei tanács vb művelődési osztály iskolai csoportvezető helyettese, Albert László, a munkaügyi osztály ifjúságpolitikai főelőadója, dr. Kelenfi Elemér, a városi tanács vb művelődési osztály főmunkatársa, Schmidt Károly, a Pályaválasztási Tanácsadó Intézet igazgatója, Kovács Dezső igazgatóhelyettes, Boda Miklós főelőadó, Erhardt Imre, a pályaválasztási albizottság elnöke, Vida György őrnagy.

Várjuk olvasóink hívását a 10-046-os telefonon.

◆

— **Megalakult** az MHSZ Komló városi és járási vezetősége. Vasárnap délelőtt tartották Komlón az MHSZ kiképzési bázisán a Komló városi és a volt sásdi járási vezetőségek, klub titkárok, társadalmi aktívák és az együttműködő szervek képviselői közös MHSZ aktívaértekezletét. Értékelték az elmúlt évi eredményeket és meghatározták az ez évi közös feladatokat. Valkai József őrnagy, megyei titkár bejelentette, hogy az összevont vezetőség MHSZ Komló városi és járási vezetőség elnevezéssel működik tovább, az új titkár Takács Károly, a titkárhelyettes Farkas Károly lett.

— **Munkában a sószórók.** Hét sószórót üzemeltetett tegnap Pécsett a Pécsi Köztisztasági és Útkarbantartó Vállalat az újabb hóesés nyomainak eltüntetésére. A gépek hétfőre virradó éjszaka a mecseki utakon kezdték az úttisztítást, majd a bányászjáratok útvonalain és a forgalmasabb pécsi utcákon teljesítettek szolgálatot.

— **Új helyen az irodák** — nőtt a munkásszálló befogadóképessége. A Dél-dunántúli Vízügyi Igazgatóság cserkúti gépüzemében a raktárak gazdaságosabb csoportosításával annyi teret nyertek, hogy az év elején az épület emeleti részébe át tudták helyezni az irodákat, amelyek eddig a munkásszálló épületében voltak. Ezzel a megoldással a szálló befogadóképessége negyven fővel emelkedett, így ma már száz dolgozónak tudják biztosítani az elhelyezését.

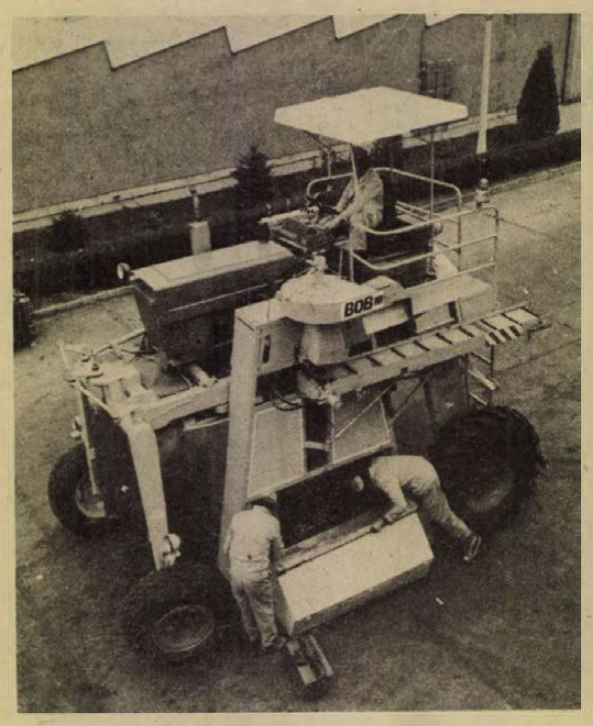

A MEZŐGÉP Vállalat szekszárdi gyárában elkészítették a szőlő valamint a bogyós gyümölcsöt betakarító kombájn prototípusát. A szőlőkombájn itthon, a bogyós gyümölcs betakarító gép pedig a Szovjetunióban vizsgázott sikerrel a nagyüzemi minősítő próbákon. A tapasztalatok alapján jövőre elkészül a nullsszéria, 1980-tól pedig megkezdődik a sorozatgyártás.

Megbénult a forgalom Sopron környékén

A hóvihar hétfőre virradóra megzavarta a soproni közúti határátkelő állomás forgalmát. A 84-es sz. főút Sopron és az országhatár közötti 8 kilométeres szakaszán ugyanis sok gépkocsi a hóban rekedt, és megbénult a forgalom. Ezért az Ausztria felől a határra érkezett járműveket egy időre visszaszakellett tartani. Több órás megfeszített munkával az utat szabaddá tették és mindkét irányban újból megindult a forgalom a határállomáson. A hófúvások miatt különösen a helyközi és a távolsági autóbusz forgalom akadozott. Lelassult Győr, Sopron és Mosonmagyaróvár városi közlekedése is.

◆

— **Műsorváltozás a Kossuth moziban.** A nagy érdeklődésre való tekintettel kedden este fél 7-kor és háromnegyed kilenckor a Kossuth moziban a Detektív két tűz között című filmet játsszák a „Veszélyes zónában" helyett.

— **Havannai mozaik** címmel Tám László 400 képből álló diaporáma sorozatát láthatják az érdeklődők ma, kedden este 7 órakor az Ifjúsági Házban.

— **Újra nyitva a Napsugár.** A Kossuth téri Napsugár eszpresszó múlt hét hétfőjén bezárt, s csak szombaton nyitott ki újra. A múlt héten a nagy forgalmú presszóban szerelési munkálatokat végeztek: kicserélték a régi gázvezetékeket, s új gázkonvektort állítottak be. A munkát a hét végén befejezték, s a Napsugár újra fogadja a vendégeket.

— **Megnyitották** a falusi filmnapokat. Tavaly mintegy 100 000 embert mozgósított, az idén még nagyobb közönségsereget várnak a hétfőn Pacsán megnyitott falusi filmnapok 150 községi moziban lezajló vetítéseire. A február 10-ig tartó rendezvény-sorozat szervezője a MOKÉP és a Termelőszövetkezetek Országos Tanácsa. A program szerint több falusi miliőben játszódó filmalkotást vetítenek, köztük az Áramütést és a Ménesgazdát, a Csend és kiáltást, a Virágvasárnapot.

◆

Gázpalack-robbanások

Vasárnap Makón felelőtlenség következtében felrobbant egy pb palack. A gázpalackot szabálytalanul, házilag készített égőfejjel a szabadban elhelyezett üsthöz fűtésére használták. E tartályban a gáz ledermedt, nyomása lecsökkent, ezért egy másik palackra ugyancsak házilag készített sertéspörzsölőt szereltek, s ennek lángját irányították a palackra, amely felrobbant. A robbanás következtében a közelben tartózkodó két fiatalember súlyos égési sérüléseket szenvedett, s kórházba szállították őket.

Ezt megelőzőleg, a közelmúltban, több, nem egyszer tragikus kimenetelű tűzeset és robbanás keletkezett a lakásokban a propán-bután gázpalackok figyelmetlen, illetve szabálytalan használatából. Ibrányban és Veresegyházán például a rosszul, illetőleg a tömítőgyűrű nélkül összeszerelt palackok szivárgása okozott robbanást. Ezeknek három súlyos égési sérültje is volt és jelentős anyagi kár keletkezett.

A BM Tűzoltóság Országos Parancsnoksága felhívja a lakosság figyelmét, hogy a pb gáz használatánál legyen körültekintőbb, a palackot óvja a nyílt lángtól, a hősugárzástól, és mindenkor tartsa be a használati szabályokat.

Különbözeti, osztályozó és érettségi vizsgák a Dolgozók Gimnáziumában

A pécsi Dolgozók Gimnáziumában (István tér 10.) 1979. május—június hónapban különbözeti, osztályozó és érettségi (javító) vizsgák tehetők, melyekre 1979. február 5—16. között lehet jelentkezni szombat kivételével munkanapokon 9—12 és 14—18 óra között.

KULONBÖZETI vizsgát tehetnek, akik szakmunkás- vagy szakközépiskolai bizonyítvánnyal rendelkeznek, s tanulmányaikat a gimnáziumban kívánják folytatni. Az emelt szintű — B tagozatos — szakmunkásvégzettséggel rendelkezőknek a gimnázium I. és II. osztályos biológia és földrajz anyagából kell vizsgát tenni, ami után tanulmányaikat a gimn. III. osztályában folytathatják. Részükre a vizsgázás díjtalan. Egyéb szakközépiskolai bizonyítvánnyal rendelkezők vizsgatárgyait jelentkezéskor állapítjuk meg, tantárgyanként 50,— Ft-os okmánybélyeget kell leadniuk.

OSZTÁLYOZÓ vizsgát a fenti időpontban a gimnázium I. és III. évfolyamából lehet tenni, ill. erre lehet jelentkezni.

A jelentkezéshez minden esetben szükséges az előző iskolai végzettséget igazoló bizonyítvány; a személyi igazolvány; 1 db 1,— Ft-os okmánybélyeg.

ÉRETTSÉGI vizsgára jelentkezhetnek, akik a gimn. 4. osztályát sikerrel elvégezték, de érettségit nem tettek, valamint a javító érettségire utasítottak. Javító érettségizőknek tantárgyanként 50,— Ft-os és 1 db 10,— Ft-os okmánybélyeget, valamint iskolai bizonyítványukat és az érettségi anyakönyvi kivonatot kell leadni; teljes érettségizőknek 1 db 50,— Ft-os és 1 db 10,— Ft-os okmánybélyeget, valamint az iskolai bizonyítványt.

◆

— **Nincs pangás** a Baranya megyei Idegenforgalmi Hivatal télen is üzemelő szálláshelyein. A szilveszteri, újévi csúcsforgalom után most a mezőgazdasági kombinátok, szakmunkásképzők által szervezett 2—3 hetes tanfolyamok hallgatói foglalták el a szálláshelyeket. A siklósi és harkányi szálló majdnem teljesen megtelt, egyedül Szigetváron akad még hely.

— **Emblématervek kiállítása.** A Baranyaker „Új Tükör" klubjában kedden 18.00 órakor nyílik kiállítás Deák Zsuzsa grafikus emblématerveiből. A megnyitót egy beszélgetés követi a reklámgrafika fontosságáról, melyet Lantos Ferenc főiskolai tanár vezet. A kiállítás január 30-ig tekinthető meg.

— **Benépesül az állatóvoda tavaszra.** Jó állatszaporulatot várnak a pécsi állatkertben, s ha igaz, tavaszra megtelik az állatóvoda. A napokban két bivaly-bikaborjú született, s néhány héten belül várják az őzek, tulkok, ragadozók — köztük párducok és tigrisek — kölykeit is.

— **Az ablakok Baranyára nyílnak** — című idegenforgalmi film is újdonság többek között a megyei Népművelési Tanácsadó Film- és Szemléltetőeszköz tárában. A kölcsönző az elmúlt évben 5600 filmet juttatott el üzemekhez, intézményekhez, s most újdonságként ajánlja a Látás hatalma című 20 részes képzőművészeti témájú sorozatot, a Zsurzs Éva rendezte „A helység kalapácsát" és egy görög művészetről szóló 3 részes alkotást.

A RÁDIÓ ÉS TELEVÍZIÓ MŰSORÁBÓL

RÁDIÓ

KOSSUTH RÁDIÓ

8.27: Mi lett volna, ha . . . Repül Leonardo gépe. 8.57: Új dzsesszfelvételeinkből. 9.44: Zenés képeskönyv. 10.05: MR 10—14. iskolák — őrsök — barátok. 10.35: Külföldről érkezett . . . Máder László népzenei műsora. 10.55: Szvjatoszlav Richter zongorázik, David Ojsztrah hegedül. 11.40: Az élet komédiásai. Jókai regényének VII. része. 12.35: Törvénykönyv. 12.50: A Rádió Dalszínháza. 14.27: Kórusok. 14.40: A Szovjetunió népeinek irodalmából. 15.10: Népdalok. 15.28: Nyitnikék. 16.00: Útközben. 16.05: Dohnányi: Magyar képek. 16.25: Új felvételeink. 17.07: Fiatalok Stúdiója. 17.37: Vas megyei táncok. 17.45: A Szabó család. 18.15: Hol volt, hol nem volt . . . A négy holló. 19.15: Zara Doluhanova operáriákat énekel. 20.00: Gazdasági minifórum — a tanácsokról. 20.30: Az Állami Népi Együttes új felvételeiből. 21.03: Évezredek öre: Szíria. 21.33: Chopin: h-moll szonáta. 22.20: Tíz perc külpolitika. 22.30: Barokk kórusmuzsika. 22.50: Meditáció — a vezetői munka megszervezéséről. 23.00: A Berlini Filharmonikus Zenekar játszik. 0.10: Operettrészletek.

PETŐFI KÁDIÓ

8.05: Negyed óra háromnegyed ütemben. 8.20: Tíz perc külpolitika. 8.33: Társalgó. 10.33: Zenedélelőtt. 12.25: Látószög. 12.33: Melódiakoktél. 13.30: Éneklő Ifjúság. 14.00: Kettőtől hatig . . . 14.00: Operaslágerek. 14.35: Tánczenei koktél. 15.20: Könyvről — könyvért. 15.30: Örökzöld dallamok. 16.33: Csúcsforgalom. 18.00: Tip-top parádé. 18.33: Beszélni nehéz. 18.45: Nóták. 19.20: Beszélgetés Fodor Tamás zoológussal. 19.30: Csak fiataloknak! 20.33: Mindenki könyvtára. 21.06: Zenei szerkesztők és rendezők műhelyében. 22.06: A tegnap slágereiből. 23.15: Verbunkosok, nóták.

HARMADIK MŰSOR

8.08: A kísértetkastély. Operarészletek. 9.00: Katedra. 9.30: A kamarazene kedvelőinek. 10.44: Válaszolunk hallgatóinknak. 11.05: Szabadpolc. 11.35: Bartók kórusművek. 12.02: Szimfonikus zene. 13.55: Dzsesszfelvételeinkből. 14.25: Versek. 14.40: Arthur Grumiaux hegedül, Clara Haskil zongorázik. 15.26 Mahler: VII. szimfónia. 16.40: Politikai vitaműsor. 17.00: Operarészletek. 17.32: Hangfelvételek felsőfokon. 18.20: Mindenki zeneiskolája. 19.05: Katedra. 19.35: Versek. 19.40: Schubert-művek. Hangverseny. Közben: kb. 20.20: Reneszánsz költők versei. Kb. 20.40: A hangverseny közvetítés folytatása. Kb. 21.20: Dzsesszfelvételekből. 21.40: Pirandello két jelenete. 22.09: Román művészek operafelvételeiből. 22.45: Napjaink zenéje.

PÉCSI RÁDIÓ

17.00: Hírek. 17.05: Zenés kívánságok. 17.30: Munkásőr körletben. Kovács Imre riportja. 17.45: Verdi operákból. Albert Miklós és Kővári Anikó énekel, közreműködik a Pécsi Nemzeti Színház ének- és zenekara Breitner Tamás és Károly Róbert vezényletével. 18.00: Dél-dunántúli híradó. 18.15: Könnyűzene. 18.30: Szerb-horvát nyelvű műsor. Hírek, tudósítások. — A fiatalok hullámhosszán. Zenés műsor. 19.00: Német nyelvű műsor. Hírek, tudósítások. — Mohácsi körséta. Riportműsor. — Önök kérték. 19.30: Műsorzárás.

MAGYAR TV

7.59: Tévétorna (ism., sz.). 8.05: Magyar irodalom (8. oszt.). 9.05: Környezetismeret (ált. isk. 4. oszt.). 10.05: Szóra-ka-té-nusz (sz.) (ált. isk. 2. oszt.). Bóbita, bóbita épít. 12.05: Földrajz (5. oszt.). 14.30: Magyar irodalom (ism.). 15.15: Környezetismeret (ism., sz.). 15.40: Szó-ra-ka-té-nusz (ism., sz.). 15.55: Földrajz (ism.). 16.28: Hírek. 16.35: Tél Lengyelországban (sz.). 16.50: Tv-mozaik. 17.00: Melyiket az ötezerből? A sütő. 17.15: Postafiók 250. Takács Mária műsora. 17.30: Mindenki iskolája: Földrajz. 18.10: Biológia. 18.35: Kamerával hetedhét országon át (sz.). 18.45: Északi kikötő (sz.). 19.05: Reklám. 19.10: Esti mese. 19.20: Tévétorna (sz.). 19.30: Tv-híradó. 20.00: Az Onedin-család. XV/3.: Az iránytű sokfelé mutat (sz.). 20.50: Panoráma. 21.15: Színházi album. 22.15: Tv-híradó 3. 22.25: Unokáink is látni fogják.

MÁSODIK MŰSOR

20.00: Emlékezés Szőnyi Istvánra. 20.30: Beethoven: f-dúr vonósnégyes (sz.). 21.00: Tv-híradó 2. 21.20: Reklám. 21.25: A sárga Fiat három utasa. Magyarul beszélő lengyel film (sz.).

JUGOSZLÁV TV

17.10: Magyar nyelvű tv-napló. 17.35: Tv-naptár. 17.45: Úttörő tv-híradó. 18.15: Könyvek és eszmék. 19.00: Rajzfilm. 19.05: Kulturális szemle. 19.15: Rajzfilm. 20.00: Belpolitika. 21.00: A Csendes-óceánon át — amerikai játékfilm.

MÁSODIK MŰSOR

18.45: A párt 60 éve — dokumentumsorozat. 19.00: Katasztrófák — dokumentumsorozat. 20.00: Bevezetés az újságírásba. — Tv-dráma. 21.10: Tudomány. 21.55: A belgrádi dzsessz-fesztivál.

Kórházi felvételes ügyeletek

Mindennapos felvételi ügyeletek gyermek beltegetek részére, Pécs város: POTE Gyermekklinika, Szigetvár város és járás, a pécsi és a volt selyei járás: Megyei Gyermekkórház. Gyermeksebészeti, gyermekfülészeti betegek, égett és forrázott gyermekek részére páratlan napokon: POTE Gyermekklinika, páros napokon: Megyei Gyermekkórház, Pécs és a megye egész területéről.

Felnőtt belgyógyászat: Megyei Kórház, fertőző osztály. Sebészet: Pécsbányatelepi Kórház. Baleseti sebészet: I. sz. klinikai tömb. Égési sérülések: Honvéd Kórház. Koponya- és agysérülések: Idegsebészet. Felnőtt fül-, orr-, gégészet: POTE Fül-, Orr-, Gégeklinika.

SOS-ÉLET telefonszolgálat hívószáma: 12-390, este 7-től reggel 7 óráig.

ÉJSZAKAI UGYELETES GYÓGYSZERTÁRAK

I. kerület Pécs-Vasas II., Bethlen G. u. 8. sz. 10/52. sz. gyógyszertár, Pécs-Meszes, Szeptember 6. tér 1. 10/3. sz. gyógyszertár, II. ker. Pécs, Kossuth L. u. 81. 10/8. sz. gyógyszertár, Pécs, Munkácsy M. u. 4. sz. 10/9. sz. gyógyszertár, III. ker. Pécs, Veress E. u. 2. sz. 10/7. sz. gyógyszertár.

◆

— **Horgászvizsga.** Baranya 8000, egyesületekbe tömörült horgászából már mintegy ötezren levizsgáztak az idén január elsejével életbelépett új horgászrend alapismereteiből. A kisebb taglétszámú egyesületekben márciusra, míg a nagyobbakban őszre fejezik be a beszámoltatást. Jövőre senki sem horgászhat majd a horgászrend szabályainak ismeretéről tanúskodó vizsga nélkül.

Jerzy Edigey

Mister Macareck üzletei

12.

— Aztán? Meggyőződtem róla, hogy munkát még nehezebb találni, mint korábban. El akartam utazni Ausztráliába, de nem volt pénzem. Korwaliban szénbányába felvettek a lengyelek, de ez a munka sokkal nehezebb volt, mint a tányérmosogatást, s azzal a perspektívával kecsegtetett, hogy a széntermelés legkisebb konjunktúrája miatt állás nélkül marad az ember. Akkor értettem meg igazán, amiről tegnap beszéltem neked. A gazdag és az úgynevezett becsületes ember nem mulaszt el egyetlen alkalmat, hogy a jog palástja alól kiforgassa a szegényebbeket és a tőle tapasztalatlanabbakat maradék vagyonukból. Elhatároztam, hogy én is kipróbálom ezt a módszert. Ezúttal én öltöm magamra a naiv ember szerepét, akit az ügyes businessman igyekezni fog megfosztani az utolsó fillérétől. Az lettem, akit Lengyelországban hochs taplernek neveznek. De hochs tapler nagy stílű! Aki pénzt, súlyos összegeket képes kombinálni. De engem soha senki nem látott a vádlottak padján. Egyetlen általam becsapott „áldozat" nem vallotta be, hogy ismer engem. A velem való ismerkedés és az, hogy engem akartak becsapni, nagyon sok fontjukba, dollárjukba került.

— Hogyhogy? Nem értem!

— Iszunk még egy kávét — javasolta Henio és intett a pincérnek, aki majdnem futva érkezett asztalunkhoz. — Két kávét hozzon nekünk, de erőset. A Hennessyt a szerkesztő úrnak, nekem pedig tisztességes lengyel vodkát.

A pincér elénk tette a fekete csészét, majd ünnepélyesen, nagy ceremóniával töltötte tele a poharakat vodkával és francia konyakkal. Mesélőm ivott egy korty kávét, utána ivott az aranyszínű italból, aztán kényelmesen elhelyezkedett a fotelban és elkezdte elbeszélését.

A Jermyn Streeten, a Regenc Hotel közvetlen közelében van egy kis papíráru üzlet. Két lépcső vezetett a keskeny, hosszú üzletbe. Keskeny pult terpeszkedett középen. Hátul, a polcokon különféle áruk. Nem voltak itt luxus-levélpapírok, de a papíráruk választéka gazdag volt. Gyerekek jöttek matricáért, hajó- és repülőgép-modellekért. A felnőtteknek levélpapírra, csomagoló-papírra, tollra és ceruzára volt szükségük. Az üzlet belsejében látni lehetett a bádoglemezzel burkolt, keskeny ajtót. Ez vezetett az ugyancsak keskeny szobába. Egyetlen bútordarabja egy régi íróasztal, három szék, és a falhoz lapuló, nagy páncélszekrény volt.

A bejárati ajtó mellett egy régimódi csengő lógott. Hangjára az üzlet tulajdonosa, mister James Tomlinson kijött a szobából és kiszolgálta az ügyfelet. Néha, főleg az esti órákban, olyan ügyfelek jelentek meg, akiket Mr. Tomlinson behívott a szobába. Ilyenkor korábban zárta be az üzletet. A vendégeit az ugyancsak bádoglemezzel borított, de a lépcsőházra nyíló ajtón engedte ki. Innen ki lehetett jutni a Jermyn Streetre és a nagy szálloda mögötti kis utcára is.

(Folytatjuk)

LAPZÁRTA

Az Újpesti Dózsa labdarúgócsapata dr. Geller Sándor szakosztály-elnök vezetésével kedden délelőtt hosszú tengerentúli túrára indul, Közép- és Dél-Amerikába. 18 játékos alkotja a játékra kész gárdát, Rothermel és Tóth Zoltán kapusok, Viczkó, Dunai, Tóth József, Tóth András, Kellner, Schumann, Kolár, Sarlós, Kardos, Molnár, Törőcsik, Fekete, Nagy, Fazekas, Kerekes és Gyöngyösi mezőnyjátékosok. A lila-fehérek január 21. és 24. között Guatemalában négyes tornán vesznek részt, aztán Costa Ricában, Ecuadorban, Kolumbiában és Peruban vendégszerepelnek, előreláthatóan összesen 10 mérkőzésen. Az Újpest a tervek szerint február 20-a körül ér haza.

*

A hétfőn estig ismertté vált adatok szerint legkevesebb három halálos áldozata van a nap folyamán az ausztriai Innsbruck közelében történt lavina-szerencsétlenségnek. A lezúduló hótömeg elsodort egy zömében 21—23 éves amerikai diákokból álló csoportot, akik közül három személyt holtan emeltek ki, négyet súlyos sérülésekkel, többeket pedig enyhébb sérülésekkel sikerült kimenteni a háromméteres hótakaró alól. Továbbra sem tudni pontosan, hogy a lavina hány személyt temetett maga alá. A mentési munkálatokat változatlan erővel folytatják.

*

A bajor fővárosban — a Magyarország '79 összefoglaló címmel nagy sikerrel folyó rendezvénysorozat keretében hétfőn megkezdődtek a magyar gazdasági napok, amelyeket a Magyar Kereskedelmi Kamara szervezett a Müncheni és Felső-bajorországi Ipari Kereskedelmi Kamara közreműködésével. A gazdasági napok programján tizenöt előadás szerepel, amelyeket vezető magyar gazdasági, kereskedelmi és műszaki szakemberek tartanak. A gazdasági napok hétfői ünnepélyes megnyitóján részt vett Huszár István miniszterelnök-helyettes, dr. Biró József külkereskedelmi miniszter és más hivatalos magyar személyiségek, dr. Otto Schlecht, a bonni gazdasági minisztérium államtitkára, aki kormánya nevében üdvözölte a jelenlévőket, Anton Jaumann, bajor gazdasági és közlekedésügyi államminiszter, valamint körülbelül kétszázötven szakember az NSZK minden részéről. Dr. Heténvi István, az Országos Tervhivatal államtitkára előadást tartott időszerű gazdaságpolitikai kérdésekről.

24 ÓRA A NAGYVILÁGBAN



Pekingben tüntetést tartottak a „kulturális forra dalom" áldozatai. Képünkön: a felvonulók munkaalkalmakat és demokráciát követeltek, valamint, hogy fogadja őket Teng Hsziao-ping miniszterelnök-helyettes.

✦ *BÉCS: Súlyos lavinaszerencsétlenség történt hétfőn az osztrák Alpokban Innsbruck közelében. Egy, a sielés számára kijelölt, mindeddig lavina-mentesnek minősített hegyoldalon lezúduló hótömeg elsodort több személyt, zömükben egy sítanfolyam résztvevőit, egy sitanárt, valamint egy műszerekkel felszerelt lavinaszakértőt. Egyelőre nem tudni, hogy a közel három méter vastag hótömeg pontosan hány embert temetett maga alá. A mentési munkálatok azonnal megindultak.*

✦ *TEHERÁN: Az iráni parlament felsőházában, a szenátusban — a korábbi hírekkel ellentétben — már hétfőn megtartották a bizalmi szavazást. A szenátorok 38 szavazattal egy ellenében és két tartózkodás mellett bizalmukról biztosították Sapur Baktiar polgári kormányát. Az alsóház kedden folytatja vitáját a kormányprogramról és ennek befejeztével fog szavazni.*

✦ LONDON: Egy glasgowi kórházban vasárnap megszületett a harmadik úgynevezett „lombik-bébi". Ezúttal egy 260 grammos kisbaba. Az újabb sikeres szülés — a műtétet végző és a szülést levezető orvos nézete szerint — azt bizonyítja, hogy a laboratóriumi megtermékenyítés a jövőben egy bizonyos betegség miatt meddőnek tartott nők esetében a gyógyulást, azaz egészséges gyermekek világrajöttét eredményezheti. A glasgowi szülés ugyan a terhesség nyolcadik hónapjában, de a korábbi két esettől eltérően nem császármetszéssel zajlott le.

✦ MOSZKVA: Andrej Gromiko szovjet külügyminiszter, az SZKP KB Politikai Bizottságának tagja az olasz kormány meghívására január végén hivatalos látogatást tesz Olaszországban. A hírt vasárnap jelentették be Moszkvában.

✦ *NICARAGUA: A Somoza rendszer ellen küzdő sandinista gerillák és a nicaraguai nemzeti gárda egységei vasárnap két izben is összecsaptak. A leghevesebb harcok Esteli városa közelében voltak, Managuától 150 kilométerre északra. A hatóságok szerint tizenöten életüket vesztették, de nem közlik, hogy az áldozatok a gárda fegyveresei vagy a hazafiak közül kerültek-e ki. A másik összetűzés Cardenas körzetében zajlott le. A kormánycsapatok — hivatalos tisztségviselők szerint — repülőgépeket is bevetettek.*

✦ WASHINGTON: Washington „amerikai intézetet" állít fel nagykövetsége helyett Tajvanon. Az intézet hivatalosan nem a helyi kormánnyal, hanem „a tajvani néppel" tart majd kapcsolatot. A közelmúltban került nyilvánosságra, hogy az amerikai kormány, Pekingnek tett gesztusként, kötelezte magát: 1979-ben nem tesz eleget újkeletű tajvani fegyverszállítási igényeknek. A korábban rendelt, 500—600 millió dollár értékű hadianyagot folyamatosan, így idén is szállítják. Washington a következő években is szállít majd, korlátozott mértékben, védelmi jellegűnek minősített fegyvereket Tajvan részére. E szállításokat ugyancsak az úgynevezett „amerikai intézet" közvetíti.

Tanácskozik a KGST Végrehajtó Bizottsága

Kedden Moszkvában összeül a Kölcsönös Gazdasági Segítség Tanácsának Végrehajtó Bizottsága. A bizottság 88. ülésének napirendjén a szocialista országok gazdasági együttműködésének fejlesztésével összefüggő időszerű kérdések állnak, közöttük azoknak a hosszú távú együttműködési célprogramoknak megvalósításával összefüggő javaslatok, amelyeket a tanács legutóbbi ülésszakán fogadtak el, a többi között az energetikai együttműködés fejlesztésére.

A végrehajtó bizottság ülése a KGST jubileumi évének első nagy fontosságú eseménye.

A KGST jubileumáról az év közepén emlékeznek meg ünnepélyesen. A szovjet sajtó a januári évforduló kapcsán igen sok cikkben méltatta a szocialista államok gazdasági szervezetének tevékenységét.

◆

✦ *NEW YORK: Norodon Szihanuk herceg, aki az ENSZ Biztonsági Tanácsában a kambodzsai nép által megdöntött Kínabarát Pol Pot—Ieng Sary bábrezsim „képviselőjeként" mutatkozott be, közölte: „Felkérte kínai barátait, hogy kezdjenek titkos tárgyalásokat Thaiföldđel a „Pol-Pot-ot támogató partizánok" kínai fegyverekkel történő ellátásának kérdéseiről.*

✦ PRÁGA: Lubomir Strougal csehszlovák kormányfő hétfőn Prágában fogadta a szovjet középső hadseregcsoport Csehszlovákiából a közeljövőben távozó eddigi parancsnokát, Dmitrij Szuhorukov vezérezredest, valamint utódját, Dmitrij Jazov vezérezredest. A kormányfő megköszönte Szuhorukov vezérezredesnek azt a tevékenységét, amelyet a Csehszlovák Néphadsereg harci felkészültségének növeléséért, továbbá a két ország hadserege és népe közötti barátság és együttműködés fejlesztéséért végzett. Lubomir Strougal egyúttal eredményes munkát kívánt a szovjet középső hadseregcsoport új parancsnokának.

✦ *BELGRÁD: A Jugoszláv Nemzeti Bank közleményt adott ki arról, hogy ez év január folyamán 500 és 1000 dinároš címletű új bankjegyeket bocsát ki. Az új bankjegyek nagysága, papírja szinte teljesen azonos az eddig forgalomban lévő 500 és 1000 dinároš bankjegyekével, amelyek törvényes fizető eszközként továbbra is forgalomban maradnak.*

Benke Valéria látogatása Nógrád megyében

Benke Valéria, a Magyar Szocialista Munkáspárt Politikai Bizottságának tagja, a Társadalmi Szemle szerkesztőbizottságának elnöke, hétfőn Nógrád megyébe látogatott. Salgótarjánban, a megyei pártszékházban *Géczi János*, az MSZMP Nógrád megyei Bizottságának első titkára fogadta. Ezt követően a Politikai Bizottság tagja, a megyei pártbizottság titkáraival folytatott eszmecserét a pártmunka időszerű kérdéseiről.

A délutáni órákban Benke Valéria Balassagyarmatot kereste fel. Megtekintette a termékeinek mintegy kétharmadát exportáló kábelgyárat, majd részt vett és felszólalt a gyár pártszervezetének beszámoló taggyűlésén.

A taggyűlés befejeztével Benke Valéria a városi pártbizottság székházában balassagyarmati párt- és tanácsi vezetőkkel találkozott.

Brezsnyev-interjú a Time magazinnak

A Szovjetunió és az Egyesült Államok egyetértése az egész világnak hasznot hoz

Leonyid Brezsnyev, az SZKP KB főtitkára, a Szovjetunió Legfelsőbb Tanácsa Elnökségének elnöke a múlt héten fogadta a Time című amerikai hetilap vezetőit és interjút adott számukra. Az interjú szövegét, amelyet a Time e heti száma közöl, hétfőn tették közzé Moszkvában.

Brezsnyev nyilatkozatában rámutatott: jelentős mértékben a Szovjetuniótól és az Egyesült Államoktól függ, vajon jók, mindenekelőtt békések lesznek-e az elkövetkező évek. Elmondotta: befejezéséhez közeledik a munka a hadászati támadó fegyverrendszerek korlátozásáról szóló új megállapodáson, bár a végleges, egyeztetett álláspont kidolgozásához még kétségkívül bizonyos időre van szükség. „Úgy véljük, hogy az egyenlőség és az egyenlő biztonság elve, amelyet a Szovjetunió és az Egyesült Államok egyaránt kiindulópontként fogad el, megadja a helyes megoldást és a nem távoli jövőben Carter elnökkel együtt aláírásunkkal erősíthetjük meg a megállapodást" — mondotta Brezsnyev.

Brezsnyev aláhúzta, hogy a Szovjetunió és az Egyesült Államok egyetértése az egész világ számára hasznot hoz. A politikai rendszerek és a világnézet különbözőségétől független jószomszédi viszony jelenti az államközi kapcsolatok legjobb irányvonalát. A szovjet—amerikai kapcsolatok nemcsak normálisak lehetnek, hanem valóban jók is. Korábban már létrejött az alap ahhoz, hogy megvalósuljon e cél, de később az ehhez vezető úton mesterséges akadályokat hoztak létre. Ezeket az akadályokat el lehet és el is kell távolítani.

Brezsnyev foglalkozott az úgynevezett szovjet fenyegetésről szóló állításokkal is. Hangsúlyozta: az ilyen állítások korántsem újak. Nyugaton már erről kiáltoztak akkor is, amikor 1917 októbere után Szovjet-Oroszországba 15 országból, köztük az Egyesült Államokból betörtek az intervenciósok, hogy megfojtsák a forradalmat és helyreállítsák a régi rendet. Erről szónokolt Chamberlain brit miniszterelnök is, amikor Münchenben abból a célból kötött alkut Hitlerrel, hogy agresszív törekvéseit a Szovjetunió ellen fordítsa. A „szovjet fenyegetéssel" takaróztak a nácik is, amikor orvtámadást intéztek a Szovjetunió ellen. Ugyanerre hivatkoztak azok, akik létrehozták a NATO-t, azt a katonai tömböt, amely az agresszor elleni küzdelemben 20 millió embert vesztett Szovjetunió ellen irányult. Ezt az ürügyet használták akkor is, amikor Washingtonban meghirdették a „háborús szakadék szélén való táncolásnak" a Szovjetunió ellen irányuló politikáját.

„Nem törekszünk katonai fölényre a nyugattal szemben, nincs erre szükségünk. Amire szükségünk van, az csupán a megbízható biztonság. Mindkét fél biztonsága pedig nagyobb lesz, ha véget vetünk a fegyverkezési versenynek, csökkentjük a katonai előkészületeket, megjavítjuk a nemzetközi érintkezés politikai légkörét."

Az SZKP KB főtitkára érintette a Kínával kapcsolatos problémát is. „Az Egyesült Államokban és más nyugati országokban egyeseknek úgy megtetszett a jelenlegi kínai vezetésnek a Szovjetunióval szembeni ellenséges irányvonala, hogy felmerült bennük a kísértés: tegyék Pekinget a szocializmus világára gyakorolt nyomás eszközévé — hangoztatta. — Ez a politika, véleményem szerint kalandorpolitika, rendkívül veszélyes az egyetemes béke szempontjából. Arról van szó, hogy gazdasági jellegű csalétekkel, s most már egyre inkább korszerű fegyverzet, haditechnika és technológia szállításával akarják jutalmazni és ösztönözni azokat, akik a világ egyik legnagyobb országának élén állva nyíltan kijelentették, hogy ellenséges érzülettel viseltetnek az enyhülés, a leszerelés és a világ stabilitása iránt; akik területi igényeket támasztanak számos országgal szemben és provokációkat szerveznek ellenük; akik kijelentették, hogy a háború elkerülhetetlen, és megkezdték a tevékeny előkészületeket a háborúra. Vajon olyan nehéz megérteni, hogy ez nem más, mint játék a tűzzel?"

A Szovjetunió tevékeny politikát folytat annak érdekében, hogy az enyhülés folyamata megszilárduljon és kiterjedjen a világ minden térségére, köztük magától értetődően Afrikára és a Közel-Keletre is — hangoztatta az SZKP KB főtitkára.

A helsinki záróokmányt érintve Brezsnyev rámutatott: a Szovjetunió a záróokmány minden fejezetének teljes megvalósítását óhajtja. „A Szovjetunió az egyetlen ország a világon, amely alkotmányába foglalta a záróokmánynak a nemzetközi kapcsolatokra vonatkozó tíz alapelvét — hangoztatta. — Nem kell azonban ugyanakkor megfeledkezni arról, hogy a záróokmány éppen az államközi kapcsolatokat szabályozó dokumentum. Egyetlen tétele sem ad egyik államnak sem jogot arra, hogy beavatkozzék más államok belügyeibe, beleszóljon mások ügyeibe; sőt mi több, a záróokmányt aláíró országok kötelezettséget vállaltak arra, hogy tiszteletben tartják egymásnak azt a jogát, hogy szabadon válasszák meg és fejlesszék ki politikai, társadalmi, gazdasági és kulturális rendszerüket, szabadon alkossák meg törvényeiket és adminisztratív előírásaikat" — hangoztatta egyebek között a Time amerikai hetilapnak adott nyilatkozatában Leonyid Brezsnyev.

Kommentár

A válság epicentruma

A Pravda behatóan elemzi azt a jelentést, amely szerint Robert Huyser tábornok, az Európában állomásozó amerikai csapatok helyettes főparancsnoka ismét meghosszabbította teheráni tartózkodását. Eleinte az amerikai illetékesek azt állították, hogy a generális kizárólag technikai kérdésekről tanácskozik az iráni fővárosban és emlékeztettek arra, hogy hatalmas mennyiségű amerikai hadianyag van az országban (a sah egy évtized alatt harminchétmilliárd dollárt költött a legkorszerűbb fegyverekre!). Ma már a State Department, az amerikai külügyminisztérium sem tagadja, hogy Huyser politikai kérdésekről is tanácskozik Iránban, de ehhez a kényszerű beismeréshez Vance külügyminiszter sietett hozzátenni, hogy ez „nem jelent beavatkozást Irán belügyeibe".

„Hát akkor mi a beavatkozás? — teszi fel a kérdést a Pravda és hozzáteszi: — Hogyan lehetne másképp értékelni azt a tényt, hogy az amerikai operatív parancsnokság oly nagykaliberű képviselője ennyire elhúzza látogatását a válság epicentrumában?"

Érdemes felfigyelni erre a pontos, a lényeget jól magában foglaló kifejezésre. „A válság epicentrumában" — ezzel a kitétellel az SZKP központi lapja egy nagyon lényeges jelenséget jelez. Azt, hogy bizonyos vélt vagy valóságos amerikai érdekek szempontjából nemcsak Irán van válságban, hanem az egész közép-keleti térség és a sah országa csak ennek az általánosabb krízisnek — a földrengéstudomány nyelvezetéből kölcsönvett kifejezéssel — csak az epicentruma.

A térség a Nyugat olajellátási útvonalának lényeges része. Ebben a térségben pedig az imperializmus és neokolonializmus pozíciói olyan országokban dőltek meg, mint Etiópia, Dél-Jemen; Afganisztán, enyhén szólva nem tartják egyértelműen megnyugtatónak a helyzetet a washingtoni stratégák Pakisztánban sem.

Ilyen körülmények között nem elképzelhetetlen, hogy miközben a Carter-kormányzat szavakban támogatja Baktiar iráni polgári kabinetjét, Washington tűzben tart egy másik vasat, a CIA által szorgalmazott katonai puccs lehetőségét is. Huyser tábornok szüntelenül prolongált teheráni tartózkodása nyilvánvalóan és félreérthetetlenül ennek a koncepciónak a következménye és ilyen értelemben nemcsak iráni, hanem sokkal tágabb katonapolitikai célokat szolgál.

Harmat Endre

Ismerjük meg a jogszabályokat!

Védőoltás

A védőoltás a fertőző megbetegedések megelőzése érdekében végzett olyan orvosi tevékenység, amikor a kórokozót, annak termékét, kivonatát juttatják az emberi szervezetbe, azzal a céllal, hogy a szervezetet ellenanyag termelésére serkentsék, s ezáltal kivédjék a fertőző megbetegedéseket, illetőleg leküzdjék a betegségeket.

A kötelező védőoltásokat a 12/1972. évi, az egészségügyről szóló II. törvény, valamint a végrehajtása tárgyában kiadott 9/1972. (VI. 27.) Eü. M. sz. rendelet írja elő. A 33/1969. (Eü. K. 17.) Eü. M. sz. utasítás szabályozza a fertőző betegségek megelőzésének rendjét, annak előfordulásakor azok leküzdését, a kötelező védőoltásokat.

Az orvostudomány fejlődése miatt védőoltási rendszerünk változik, mivel újabb és újabb oltóanyagok kerülnek forgalomba.

Többféle megbetegedés ellen kombinált (összetett) oltóanyagok készülnek, amelyeknek eredménye, hogy egy védőoltással többféle betegség ellen tudunk védekezni.

Az egészségügyi miniszter minden évben szabályozza az egyes védőoltások időpontját és rendjét. Hazánkban nagyon sok fertőző megbetegedést sikerült leküzdeni a bevezetett védőoltások segítségével.

Védőoltások és a megelőzés

A védőoltások alkalmazása az alábbiak szerint történik:

— a megbetegedések megelőzése,

— a megbetegedési veszély esetén.

A megelőzés célját szolgálják az életkorhoz kötött védőoltások, amelyeket folyamatosan és kampányszerűen végeznek.

A folyamatos oltási rendszernek a jelentősége, hogy a körzeti gyermekorvosok az év minden szakában oltják az életkoruknál fogva oltásra esedékes gyermekeket.

Előnye, hogy a gyermekek az életkori sajátosságaiknak megfelelően részesülnek védőoltásban.

Megjegyzem, hogy a különböző betegségek és egyéb akadályok miatt, amennyiben az esedékes védőoltások elmaradnak, úgy az akadályozó tényező megszűnése után a legrövidebb időn belül a körzeti gyermekorvosok oltásban részesítik az elmaradottakat. Az oltások sokféleségében és az időpontokban a szülők általában nehezen igazodnak el. Az alapvető dolgokat azonban ismerniük kell gyermekeik egészségének védelme érdekében.

A védőoltások rendszere:

1. A születést követő 6 héten belül elvégzik a tuberkulózis elleni védőoltást (TBC).

2. Betöltött 3 hónapos korban a diphtéria-tetanus-pertussis torokgyík-merevgörcs-szamárköhögés (DI-PER-TE I.) oltás első részletét.

3. A 4 hónapos korban következik a DI-PER-TE I. második részlete.

4. A betöltött 5 hónapos korban a DI-PER-TE I. harmadik részlete.

5. A 18 hónapot betöltött gyermek megkapja a himlő elleni védőoltást.

6. A 3 évet (36 hónapot) elért gyermek DI-PER-TE II. védőoltásban részesül.

7. A járványos gyermekbénulás elleni (Sabin) védőoltás 2 hónapos kortól 38 hónapos korig esedékes.

8. A kanyaró elleni védőoltást a betöltött 14 hónapos kortól kapják a kisgyermekek.

A későbbi életkorban az oltások már kampányszerűen zajlanak le. Az iskolába való beilleszkedést a védőoltások nehezítik. A közösségben előforduló megbetegedések természetesen az oltások időpontját is zavarhatják. Nehéz probléma a szülőknek, pedagógusoknak, iskolaorvosoknak egyaránt, hogy a 6 éves gyermek az iskolával való ismerkedését védőoltással kezdi. Ugyanis a 6 éves gyermek ekkor részesül ismételten DI-PER-TE-oltásban.

11 éves korban a 6. osztályos tanulók is diftéria-tetanus (DI-TE) oltást kapnak.

A fenti oltásokat figyelemmel kísérik a körzeti gyermekorvosok, iskolaorvosok, és az életkorhoz kötött védőoltásokra a szülőknek a figyelmét felhívják.

Megbetegedési veszély

A védőoltások egy másik csoportját a közvetlen megbetegedési veszély elhárítása miatt kell végezni. Ilyen célból a fertőző májgyulladás, veszettség, hastífusz, szamárköhögés stb. kivédése ellen történik a védőoltás. Indokolt esetben az Egészségügyi Minisztérium egyéb oltásokat is elrendel (pl. behurcolási veszély esetén pestis, feketehimlő, kolera stb.) ellen. Amennyiben a közvetlen megbetegedési veszély elhárítása céljából szükséges a védőoltás pl. tetanus (merevgörcs) fertőzésre gyanús sérültnél, úgy az érdekelt képviselő, szülő, gondnok nélkül is oltható.

Az oltásokról az oltást végző orvos kimutatást vezet. Amennyiben nem az illetékes lakóhely szerinti orvos végzi a védőoltást, úgy a területileg illetékes kezelő orvost értesíti. Az oltások rögzítése az ún. oltási lapon történik.

A védőoltások a betegségek megelőzését szolgálják. A fertőző betegség nem tekinthető a beteg kizárólagos személyes, csak őt érintő ügyének, mert ürülékével, váladékaival, vagy más módon szétszóródó kórokozók mások egészségét is veszélyeztetik.

Az oltások megtörténtéhez és eredményességéhez feltétlenül szükséges a szülők, gondviselő, ill. a beteg, jó együttműködése.

Dr. Zelles Mária
Pécs m. városi
Közegészségügyi-Járványügyi
Felügyelőség vezetője

Anyakönyv

HÁZASSÁGOT KÖTÖTTEK:

Fuchs Antal és Láng Ilona Éva, Bana Péter András és Nagy Éva, Szlama Antal és Király Márta, Balla István és Forrai Teréz Piroska, Futó György és Osváth Aranka, Novák Attila és Csankó Erzsébet, Bayer Henrik és Maglódi Hajnalka, Farkas Tibor és Cesarecz Judit Éva, Kovács Zoltán és Tankovics Ildikó, Horváth György és Molnár Erika Erzsébet, Böröcz János és Bieles Anna Erzsébet, Junasics András és Szajkó Anna, Orosz Ferenc és Szabó Mária, Angyal István és Tóth Mária, Szalai Ferenc és Csizmadia Valéria. Bódis János és Szabó Zsuzsa, László Benő és Radek Zsuzsanna, Szalai Sándor és Kiss Éva.

MEGHALTAK:

Márfi Istvánné Szabó Anna, Bazsánovics Mihály, Török András, Németh János, Gajdon József, Kisbíró György, Dobra Józsefné Takács Ilona, Krivanek Vilmosné Hesz Magdolna, Hornicz Andrásné Molnár Mária, Sümegi Mihályné Németh Gizella, Nagy Sándorné Györkő Mária, Borbás Vince, Fekete Kálmán, Blaskovics Pál, Marics Józsefné Ronta Ilona, Schváb Ádám, Szabó Imre, Széles Lajosné Németh Julianna, Turupoli Józsefné Csizmadia Anna, Bajer Ferenc, Laki Ferenc, Vékony Istvánné Varga Erzsébet, Gál Antal, Bodor Lajos, Dömötör Sándor, Marton György, Bereczki Andrásné Boda Irma, Jakab Ferenc, Antal Pál.

AZ UTAKON



Veterán autók divatja

Az elmúlt évtizedekben divatba jöttek a veterán autók, a sok évtizedes múltú gépkocsik (ezek közé általában az 1940 előtt készült gépjárműveket sorolják). Szerte a világon közel 200 autómúzeum van, és több ezerre tehető a magánkézben levő veterán autók száma, amelyek számára versenyeket rendeznek, tulajdonosaik klubokba tömörülnek, folyóiratokat adnak ki, sőt néhány nagy gumigyár a 60–70 év előtti típusokhoz alkalmas speciális gumiköpenyeket is készít. Több nagymúltú szerelőcég veterán autók összeszerelésére és kijavítására szakosodott, és szép számmal akadnak kereskedők, akik csak 1940 előtti autó- és motorkerékpár-típusokhoz való alkatrészeket árusítanak. Mivel a „kiérdemesült" autók száma véges, több nemigen lesz belőlük, legfeljebb kevesebb, az 1940-ig használt gyertyás, karbidos és elemes lámpákat, a porlasztókat, a hűtőket, a fékeket, a sebességváltókat és a különböző alkatrészek legnagyobb részét „utángyártják", de mondhatjuk úgy is, hogy hamisítják.

Amerikában életre kelt egy olyan irányzat, hogy a 40–50 év előtti stílust követő műanyag vagy alumínium karosszériákba a legmodernebb Ford vagy Jaguár-motorokat építik be, melyekkel óránként 150–180 kilométeres sebességet is elérhetnek a járművek.

Képünkön: olyan „őszvér" veterán autó-változat, amelynél a régmúlt idők egy-egy konstrukciós érdekességét ötvözték a gépjárműtechnika legújabb vívmányaival, ugyanakkor humoros megoldásokat is alkalmaztak. Így kerültek e furcsa gépkocsiban egymás mellé a gumilabdás autóduda, a radar, a képmagnó, a szerelvényfalra erősített ébresztőóra és a háztartási biztosítékok. Az autó egyébként formailag és szerkezetileg nem utánoz egyetlen régebbi típust sem, teljes egészében a fantázia szüleménye egy Norvégiában készült film számára.

Kétüteműek

Japánban a Toyota konszern és a „tiszta" motorokkal foglalkozó kutatóintézet új, gazdaságos motortípust fejlesztett ki, amely a korábbi motortípusok által fogyasztott hajtóanyagnak állítólag 60 százalékát is képes megtakarítani. Az új motort a kétüteműek elve alapján szerkesztették; a levegő, illetve a hajtóanyag meghatározott összetétele, valamint az új típusú gyújtógyertyák alkalmazása révén nagyon hatékony, és alig szennyezi a levegőt. A motor szerepelt a tokiói autókiállításon. Piacra idén kerül: először a mezőgazdasági gépek és a motorkerékpárok gyártásában alkalmazzák.

Árt-e a mosás az autónak?

Autós körökben megoszlanak a vélemények arról, hogy árt-e vagy sem a mosás a kocsi karosszériájának. Különösen a gépi mosókkal szemben vagyunk bizalmatlanok – mondván: az erősen csapódó műanyag szálacskák hamar elkoptatják a lakkréteget.

A közelmúltban szakemberek tesztelték a gépkocsimosást. A kiválasztott kísérleti kocsiknak a próba során 100 alkalommal kellett végighaladniok a gépi mosósoron, természetesen a megfelelő mennyiségű piszok felszedése után.

A vizsgálat vezetői a próbát követő laboratóriumi vizsgálatok nyomán kijelentették, hogy az utóbbi tíz évben használatos akrilgyantás lakkozások igen ellenállóak. Régebben már 15 mosás után 10–15 százalékos fedőlakkréteg-vékonyodás volt mérhető. Most száz mosás után sem tudtak mérhető károsodást kimutatni. Sajnos, az újrafényezésekhez használt alkidmelamingyanta bázisú műanyaglakkok nem ilyen ellenállóak.

*

Pécs-baranyai utakon

Sebességkorlátozás, forgalmirend-változás

A baranyai utakon 1979. január 16-tól 22-ig az alábbi útszakaszokon végeznek felújítási, karbantartási, illetve forgalomszabályozási munkákat.

A 6-os számú budapest–pécs–barcsi főközlekedési úton a bolondúti völgyhíd és Pécs közötti szakaszon a fakivágási munkálatok folytatódnak. A fakivágások előrehaladásával Pécs irányába eltolódik a munkaterület, a járművezetők tehát az útszűkület és sebességkorlátozó táblákkal más és más helyen találkoznak.

A 6-os számú budapest–pécs–barcsi főközlekedési út Pécs város átkelési szakaszán, a Dózsa György út és a Mohácsi út elágazás közti területen a közút északi oldalán lévő külső forgalmi sávban tovább folyik a Pécsi Vízmű által feltárt szennyvíz- és ivóvíz-csővezeték hibáinak elhárítása. A munkálatok időtartama alatt Budapest irányából az említett útszakaszon a sebességkorlátozás és a személygépkocsik részére a forgalomterelés továbbra is érvényben marad.

A 66-os sz. pécs–kaposvári főközlekedési út Oroszló község belterületi részén, a Szentlőrinc felé vezető út elágazásánál lévő ligetpataki híd átépítési munkálatait végzik. Ezért a forgalom sebességkorlátozással terelőúton bonyolódik le.

A 67-es számú szigetvár–kaposvár–balatonlellei főközlekedési úton, Boldogasszonyfa belterületén épült közúti hídon a forgalom megindul. A 40 km-es sebességkorlátozás megszűnik, de a 60 km-es korlátozás továbbra is érvényben lesz.

A szigetvár–kadarkúti összekötő úton Somogyapáti község belterületén a vásárosbéci elágazásnál forgalmi rend változás lép életbe. A Kadarkút felől érkező járműveknek elsőbbséget kell adni a Szigetvár felől Vásárosbéc irányába vagy Vásárosbécről Szigetvár irányába közlekedőknek. A forgalmi rend változás a táblák kihelyezésével lép életbe.

Az útépítési, karbantartási, forgalomszabályozási munkálatok ideje alatt forgalomkorlátozásra kell számítani, ezért a KPM Pécsi Közúti Igazgatóság kéri a járművezetőket, hogy a kihelyezett KRESZ-jelzések szerint közlekedjenek.



Már épül Budapesten, a XIV. kerületi Gvadányi utcában az Állami Biztosító új fővárosi kárrendezési központja. A 250 millió forintos beruházással épülő központban új technológiát alkalmaznak majd, s csökkenteni fogják egy-egy gépjármű kárrendezési ügy elintézésének idejét.

*

Elkészültek tervei, kijelölték helyét a Velencei-tó északi partján épülő autós versenypályának, amely a magyar autó- és motorsport legszebb s leghasznosabb létesítménye lesz. A körpályát a versenyzés mellett oktatás céljaira is felhasználhatják.

*

Hazánkban a magánautósok száma a múlt esztendő végén megközelítette a 800 ezret. Közülük 150 ezren tagjai a Magyar Autóklubnak.

*

1980-ban már 154 kilométernyi teljes és 78 kilométer fél autópályán közlekedhetünk Magyarországon. Ezzel nagyjából utolérjük az autópálya ellátottságban közepesen fejlett európai országokat. A következő évtizedben tovább javul a helyzet, mert 1985-re megépül mintegy 330–350 kilométer hosszúságú autópálya, valamint 60–80 kilométernyi félautópálya.

*

A Baranya megyei Rendőrfőkapitányság közlekedési osztályától kapott tájékoztatás szerint 7 személyi sérüléssel járó közlekedési baleset történt az elmúlt héten megyénkben. Ebből 4 súlyos, 3 pedig könnyű kimenetelű volt.

Meddig fagyálló a fagyálló?

Az újonnan forgalomba kerülő vízhűtésű gépkocsik mindegyike fagyálló folyadékkal feltöltve hagyja el a gyárat, amihez — az esetleges utántöltésen kívül — két-három évig hozzá sem kell nyúlni. A régebbi autótípusokat viszont, amelyek még nem rendelkeznek kiegyenlítőtartályos zárt hűtőrendszerrel, a fagymentes időszakokban vízzel, télire pedig fagyálló folyadékkal maga tölti fel az autótulajdonos. Amikor egyre mélyebbre süllyed a hőmérő higanyszála, elfogja az autóst egy belső szorongás, hogy vajon a hűtőfolyadék elegendő védelmet nyújt-e a növekvő fagyveszély ellen.

Igazán komoly aggodalomra annak van oka, akinek vízzel feltöltött állapotban éri kocsiját a fagy. A fagyálló folyadék ugyanis — ha nem eléggé „hidegbíró" töménységű — nem úgy viselkedik, mint a víz, nem válik térfogatát megnövelő, feszítő erejű jéggé, hanem megkásásodik. Így azután általában ritkán okoz fagykárt. A megkásásodott hűtőfolyadékú gépkocsimotort persze nem szabad huzamosabb ideig járatni, melegítéssel előbb vissza kell állítani a folyékony állapotot.

Mindenképp helyes tehát, ha az autóban az előírásoknak megfelelő korú és fagyállóságú hűtőfolyadék van. A két-háromévenkénti cserének nemcsak az az értelme, hogy a fagyálló „legyengül", hanem a hűtőrendszer korrózióvédelmét szolgáló feladatát sem tudja már ellátni.

Fagyálló kétféle változatban kerül forgalomba: koncentrált folyadék formájában, amelyből desztillált víz hozzáadásával a használati útmutató szerinti fagyáspont értékű folyadék állítható elő, vagy egyenesen fagyálló folyadékként (antifriz 40), amely hígítás nélkül „készen" tölthető be a hűtőbe és használható mínusz 30—40 C-fokig. A használati utasítás arra nézve is tájékoztatást nyújt, hogy kell-e külön korróziógátló vegyszert hozzáadni a folyadékhoz, vagy már gyárilag hozzákeverték.

A télen-nyáron fagyálló hűtőfolyadékkal közlekedő autóknál az időközönkénti utántöltést, folyadékpótlást is tulajdonképpen fagyállóval kell végezni. Persze desztillált vízzel is lehet, csak akkor egyre hígul a folyadék. Nos, főként ilyenkor szeretné tudni az autótulajdonos, hogy mennyire fagyálló a fagyállója. A nagyobb benzinkutaknál egy ügyes kis műszerrel néhány perc alatt díjtalanul bemérik a fagyállóságot. Ha nincs lehetőségünk ennek elvégeztetésére, szívjunk ki gumilabdával vagy eresszünk le egy keveset a hűtőfolyadékból, s e próbaadagot egy kis edényben tegyük be a hűtőszekrény mélyhűtő részébe. A frizsidert egy időre állítsuk maximális hűtőhelyzetbe és a próbaadag mellé helyezzünk el egy hőmérőt is. Így azután egy-két óra leforgása alatt megtudhatjuk, hogy hozzávetőleg milyen állapotú a folyadékunk.

Ha még nem érkezett el az ideje a folyadékcserének, tömény fagyálló utántöltésével javíthatunk a koncentráción. Arra viszont mindig gondolni kell, hogy a különféle fagyállók nem mindig keverhetők egymással, így az utántöltésnél feltétlenül ragaszkodni kell az eredeti márkához, illetve meg kell tudakolni az „összeférhetőséget". Mivel a fagyálló folyadékok rendszerint mérgező hatásúak, kellő óvatossággal kell bánni velük.

LAKÁS–INGATLAN

Eladó ikervilla, félkész állapotban, csónaktárolóval, építőanyaggal, Balatonmária-alsón. Érdeklődni: 7400 Kaposvár, Honvéd u. 24. – Pauker Zoltán. Telefon: 14-670.

Ellend, Petőfi u. 10. kőz két szoba, két konyha, nagy gazdasági épülettel, aknás garázzsal, 1400 n-öl gazdálkodásra alkalmas földdel eladó. Kp plusz OTP vagy bérbe adó, pécsi szőlőt présházzal beszámítok. Érdeklődni: a helyszínen, illetve Pécs, Zója u. 3/a. I. em. 6. Balázsovics.

Pince, szőlő, föld tagolva eladó. Hosszúhetény, Bencze József u. 4. Kiefer Ferenc.

Szoba-konyha, éléskamrából álló házrészt nagyobb lakásra cserélnénk. „Bárhol megfelel" jeligére a Hunyadi úti hirdetőbe.

Balatoni, 150 n-öles, bekerített telket lakható felvonulási épülettel elcserélnék pécsi lakásért. „Minden érdekel" jeligére a Hunyadi úti hirdetőbe.

Budapesti, tanácsi, első emeleti, 57 négyzetméteres, régi bérű, gázfűtéses lakásomat elcserélném pécsi, tanácsi, kis méretű, másfél szobásra, megegyezéssel. „Hetedik kerület" jeligére a Hunyadi úti hirdetőbe.

Fenyves-alsón berendezett, kétszintes nyaraló, Rigóder-tetőn 217 n-öl gyümölcsös eladó. Tel.: 19-970, esti órákban.

Hosszúhetényben szőlő, présház, pince lakószobával, teljes felszereléssel eladó. Cím: Varga Sándor. Komló, Fürst Sándor u. 17., magasföldszint 4.

Kisebb telket vagy családi házat vennék a Mecsek-oldalban. „Jó levegő" jeligére a Hunyadi úti hirdetőbe.

450 n-öl jó szőlő, présházzal, teljes felszereléssel eladó. Minden igényt kielégít. Kisdér, Petőfi u. 58.

500 n-öl szántó kis épülettel, jól megközelíthető helyen, bérbe adó. „Budai vámnál" jeligére a Sallai utcai hirdetőbe.

Balatonmária-alsón 152 n-öl üdülőtelek eladó. „Kis faházzal" jeligére a Sallai utcai hirdetőbe.

Pécsi, két szoba, fürdőszoba, garázs, kertes családi házat cserélnék harkányi családi házra. „Kalinyin út folytatása" jeligére a Sallai utcai hirdetőbe.

Két, egymásbanyíló, külön bejáratú szoba, konyha, fürdőszoba-használattal albérletbe kiadó. Csend. u. 4.

Nagyméretű, háromszobás, komfortos, belvárosi öröklakás eladó. Telefon: 17 óra után, 15-770.

Pécsett (budai kertváros) új, modern, kétszer három szoba összkomfortos, központi fűtéses, kétszintes, kertes családi ház eladó. Beszámítunk pécsi és budapesti lakáscseréket, egy lakás feltétlen tanácsi legyen. Nagyméretű, komfortos, aknás garázs van. Kisajátítottak részére előnyös. – „Budai kertváros" jeligére a Sallai utcai hirdetőbe.

Vennék 1 vagy másfél szobás, összkomfortos vagy komfortos lakást. Kp plusz OTP-re. Leveleket „Hegyoldal" jeligére a Sallai utcai hirdetőbe.

Vennék 200 000 kp plusz OTP-re összkomfortos lakást. Uránváros, Kertváros kizárva. Leveleket: „Beköltözhető" jeligére a Sallai utcai hirdetőbe.

Pécs, Surányi Miklós út 17. szám alatti családi ház beköltözhetően, sürgősen eladó. Érdeklődni Pécsújhegy, Kakukk u. 11. délelőtt 10 órától délután 18 óráig. Hétköznap, vasárnap egész nap a helyszínen.

Vasas I., Sas u. 22. szoba-konyhás présház, 370 n-öl telekkel olcsón eladó. Érdeklődni: a helyszínen mindennap, Orsós Józsefnél.

Magas összegű kp plusz életjáradékra vagy részletre családi házat vennék. „Nyár" jeligére a Sallai utcai hirdetőbe. Minden más megoldás érdekel.

2 szoba, komfortos, 56,5 négyzetméteres alapterületű lakásomat elcserélném közeli faluban – Málom, Nagyárpád – levő családi házért, ahol állattartás lehetséges. „Korvin Ottó utca" jeligére a Sallai utcai hirdetőbe.

3 szobás, két család részére is alkalmas, garázsos családi ház eladó, egy kisebb összkomfortos lakáscserét beszámítunk. „Otthon" jeligére a Sallai utcai hirdetőbe.

Egy szoba-konyha, főbérleti lakás a város központjában eladó. – „Garay u." jeligére a Sallai utcai hirdetőbe.

Elcserélném bükkösdi, 3 szobás, OTP, családi, kertes házamat pécsi 1–másfél szoba, komfortos, tanácsi lakásra. – Megtekinthető: mindennap, Bükkösd, Kossuth Lajos u. 92.

Garzont vagy másfél szobás összkomfortot vennék. „180 ezer kp plusz részlet" jeligére a Sallai utcai hirdetőbe.

70 ezer kp-ért plusz OTP vagy részlet, másfél–2 szoba, összkomfortos lakást keresünk megvételre. „Április" jeligére a Sallai utcai hirdetőbe.

Másfél szobás, szövetkezeti lakás, tehermentes, eladó. Tarr Imre u. 4/A. Varga. Délután.

Elcserélném kétszobás, Építők úti, tanácsi lakásomat háromszobásra. „Esetleg Kertváros" jeligére a Sallai utcai hirdetőbe.

Összkomfortos 1 vagy 1½ szobás lakást bérelnék. „Több évre is" jeligére a Sallai utcai hirdetőbe.

Marx út 73. alatt két szoba, összkomfortos ikerház egyik fele beköltözhetően eladó. Telefon: 13-197. 10 órától 18-ig.

Pécsi, három szoba, összkomfortos, tanácsi lakást cserélnék hasonló komlóira. Pécs, Kertváros, Földes Ferenc u. 3. Csikós.

Elcserélném tanácsi, emeleti, szoba-konyhás lakásomat földszintesre. Somogyi Béla u. 21. szám. Szücs.

Elcserélném két szoba, komfortos, tanácsi lakásom 1 szoba, komfortra. „Belváros előnyben" jeligére a Sallai utcai hirdetőbe.

Gyermeket váró fiatal házaspár szoba-konyha, fürdőszobás albérletet keres. Válaszokat: délelőtt 8–16-ig a 13-034 telefonon, délután 18-tól a 18-305 telefonon. – Schmidtné.

Fiatal házaspár 7 éves leánygyermekkel bútorozatlan szobát vagy lakrészt bérelne sürgősen. „Ági" jeligére a Sallai utcai hirdetőbe.

Dolgozó nő külön bejáratú albérletet keres egyedülálló idős személynél. „Nyugodt környezet" jeligére a Sallai utcai hirdetőbe.

Uránvárosi, másfél szobás, összkomfortos, távfűtéses, szövetkezeti lakásom nagyobb tanácsira cserélném. „Ráfizetést kérek" jeligére a Sallai utcai hirdetőbe.

ADÁS–VÉTEL

Eladnám „Békés" hálószobabútoromat, egy villanytűzhelyet és disznóvágáshoz szükséges felszereléseket. Bókay János utca 14.

US-es Trabant Limousine gépkocsi, 1981-ig érvényes műszakival, eladó. Érdeklődni: Pécs, Zója u. 3/A. I. em. 6. Balázsovics.

Eladó 2 db 165x15 SR Michelin ZX gumi és 200 l olajtartály.

Bontott tégla, gerenda, szarufa, deszka, léc, nagyméretű cserép eladó. Budai vám, volt Lauber téglagyár.

2 db 2 éves, 8 hónapos vemhes üsző eladó. – Berczi Károly, Matty.

Hízók eladók. Fűzfa utca 12. (Légszeszgyár u. folytatása.)

Libatömő felszerelés kompletten eladó. – „Február 1." jeligére a Hunyadi úti hirdetőbe.

Eladó 1 db 2 mázsás, 1 éves ártány hízó. – Aranyosgadány, Kossuth u. 68.

2 db Diagonai gumiköpeny Trabantra eladó. Vajda, Toldi M. u. 1. fszt. 16 óra után.

Modern bútorokat veszek és eladok. Szabó, Jókai u. 1. Tel.: 21-071.

Veszek: olajkályhákat, mosógépeket, réztárgyakat, régi órákat, festményt, képkereteket, vitrint, falikart, facsillárt, gobelinképeket, falitükröket, dísztárgyakat, kardot, tőrt, petróleum lógólámpákat, antik bútorokat. Koltay, Rákóczi út 61.

Bontási anyagok eladók: 8 méteres szarufák, több méretben vasgerendák, új léc, deszka, ajtó, ablak, egy redőnyös ablak, kis és nagyméretű tégla, több méretben stafni fa. – Ipar utca 3. szám. (Felüljáró alatt.)

Régi levelezőlapokat, levélborítékokat, bélyeggyűjteményeket készpénzért vásárolok. Szekeres bélyegkereskedő, Budapest, Katona J. u. 2/E. 1137. Telefon: 129-350. Nyugati pu. mellett.

Sávozott plymouth (kendermagos), hampshire sárga és fehér plymouth naposcsibék megrendelhetők. Merhl Ádám, 7130 Tolna, Béri B. u. 38.

Eladó Skoda mikrobusz felújított motorral, garanciával. Érdeklődni: Babarczi Antal, Zákányszék, II. kerület 427.

Polski 125 alkatrésznek, egyben eladó. Köztársaság tér 8. II. 12.

Volkswagen 34 LE fődarabonként vagy egyben eladó. Telefon: 13-103.

Vennék asztalos gyalupadot szerszámmal, ármegjelöléssel. Decsi János, 7763 Egerág, Ipolyság u. 29.

80 mázsa répa és 30 mázsa lucernaszéna eladó. Kovácshida, Móricz Zs. u. 54. Keresztes Sándor.

Skót juhász kiskutyák eladók. Cím: Hetesi, Pécs, Nagybányaréti völgy 10.

Hízó, 110 kg körüli, eladó. Aranyosgadány, Kossuth L. u. 57.

Magnetofonos autórádió, 3 sávos, automata, eladó. Telefon: 17-473. Érdeklődni 17 óra után.

Félárért eladó 2 éves, 52-es, barna, női irhabunda. Komló, Pécsi u. 45. Sóváriné.

Fiatal hízott sertés, 130–140 kg-os, eladó. Ürögi út 32.

PG-s 601-es Special, fehér, eladó. Pécs, Szigeti út 19. II. em. 2. Halász.

VEGYES

Takarítást, parkett- és hajópadló csiszolást, ablaktisztítást (festés után is), költöztetést, lomtalanítást – szállítással – vállal kisipari, közületnek is. Árengedmény, most kérje. Levélcím: Pécs, Dimitrov u. 32.

Keresek gyermekszerető családot, aki 6 éves, mozgássérült gyermekem napi felügyeletét ideiglenesen biztosítaná. Lehet idősebb néni is, aki lakásomra jönne. Érdeklődni: Szalai A. u. 12/A. vagy a 19-072-es telefonon. 17 óra után.

Lakodalmak, brigádtalálkozók, összejövetelek, évfordulók zeneszolgáltatását vállalom. Telefon: 20-101.

Autósok, figyelem! Karosszéria kis és nagyjavítást, alvázvédelmet gyors átfutási idővel vállal Walter karosszérialakatos. Pécs, Patacs, Patak u. 3.

Állatorvos, hároméves nagyüzemi gyakorlattal állást változtatna. Lakás szükséges. „Üzemi állatorvos 134256" jeligére a budapesti, Felszabadulás téri hirdetőbe.

Építésztechnikus gépkocsival állást vállal. „10 éves gyakorlat" jeligére a Hunyadi úti hirdetőbe.

Angol nyelvoktatás, korrepetálás, vizsgára felkészítés különórákban, délelőtt is. Telefon: 19-073.

Garázst bérelnék. – „Szántó Kovács János utca környékén" jeligére a Hunyadi úti hirdetőbe.

Vidékieknek! Nyelvtanítás 70 forinttól havonta levelezéssel angolul, németül, franciául, oroszul, olaszul, spanyolul telefonetikusan (835-761) Doktor Farkas, külföldi diplomás szaktanár. Budapest, Tábornok huszonegy. 1149.

Fácán kitömését vállalja Buchert. Pécs, Tetytye u. 14. – volt mindszent kolostor.

Egyedülálló idős néni eltartását vállalom falusi családi házamban. „Nyugodt otthon" jeligére a Mohácsi Napló szerkesztőségébe.

Az EXPRESS Ifjúsági és Diák Utazási Iroda ajánlatai:

BERLIN
utazás repülővel, teljes ellátással, ápr. 11–15.
részv. díj: 1 950,– Ft

BAD SCHANDAU–(DREZDA)
utazás vonattal, teljes ellátással, máj. 10–15.
részv. díj: 1 400,– Ft

FELSŐ-TÁTRAFÜRED–(ZAKOPANE)
utazás autóbusszal, teljes ellátással, máj. 8–12.
részv. díj: 1 460,– Ft

BESZTERCEBÁNYA–(MAGAS-TÁTRA)
utazás autóbusszal, teljes ellátással, máj. 20–23.
részv. díj: 1 250,– Ft

LENINGRÁD
utazás repülővel, teljes ellátással, jún. 17–22.
részv. díj: 3 600,– Ft

MOSZKVA–LENINGRÁD
utazás repülővel, teljes ellátással júl. 6–11.
részv. díj: 3 600,– Ft

LONDON
utazás repülővel, aug. 3–16. (14 nap)
részv. díj: 7 000,– Ft
+ költőpénz + útlevél

A KOMLÓI VÁROSGAZDÁLKODÁSI VÁLLALAT

pályázatot hirdet

anyaggazdálkodási vezetői

munkakör betöltésére.

Feltételek: közgazdasági technikumi végzettség
10 éves anyag-, illetve raktárgazdálkodási gyakorlat.

A pályázók részletes önéletrajz benyújtásával a vállalat személyzeti osztályán személyesen vagy levél útján jelentkezhetnek.

Cím: Komló,
Kossuth Lajos út 19.

HALÁLOZÁS

Fájdalomtól megtört szívvel tudatjuk, hogy szeretett, drága jó feleségem, édesanyánk, anyósunk, menyem, nagymamánk és kedves rokonunk,

URBÁN GYULÁNÉ
Zsobrák Mária

életének 59. évében rövid szenvedés után, váratlanul elhunyt. Hamvasztás utáni búcsúztatásának időpontját később tudatjuk. A gyászoló család.

Mélységes fájdalommal tudatjuk, hogy szeretett rokonunk,

TIHANYI ISTVÁN
nyugd. MÁV főintéző

január 6-án elhunyt. Búcsúztatása hamvasztás után lesz. Konrad Friedrich család, Stuttgart.

Mély fájdalommal tudatjuk, hogy

ÖZV. KAMARÁS SÁNDORNÉ

január 10-én, hosszú szenvedés után elhunyt. Temetése január 19-én, pénteken fél 2 órakor lesz. A gyászoló család.

Mély fájdalommal tudatjuk, hogy szeretett édesanya, anyós, nagymama és dédnagymama,

ÖZV. KÁNI PÉTERNÉ,

volt lothárdi lakos 76 éves korában elhunyt. Temetése január 18-án, csütörtökön 2 órakor lesz a pécsi központi temetőben. A gyászoló család.

Mély megrendüléssel tudatjuk, hogy drága anyikánk, a legjobb feleség, nagymama, testvér és rokon,

HALÁSZ ANTALNÉ
Csorba Mária

Bolygó u. 12. sz. alatti lakos, 1979. január 11-én, 80 éves korában, rövid betegség után hirtelen elhunyt. Drága halottunkat január 18-án, du. fél 2 órakor búcsúztatjuk a pécsi köztemetőben. Gyászoló férje, fiai, menyei, unokái és a rokonság.

DR. KÖVESI ESZTER

körzeti orvos hamvasztás utáni urnaelhelyezése 1979. január 18-án, csütörtökön 12 órakor lesz a pécsi központi temetőben. A gyászoló család.

Fájdalommal tudatjuk, hogy testvérünk, sógornőnk, nagynénink,

BUGÁR MARGIT

1979. január 11-én hosszú szenvedés után csendesen elhunyt. Temetése január 18-án fél 1 órakor lesz a központi temetőben. A gyászoló család.

Fájdalommal tudatjuk, hogy

HLAVATI MÁRTA
(Erzsébet nővér)

január 12-én elhunyt. Temetése január 18-án 1 órakor lesz a központi temetőben. Gyászoló testvérei.

Fájdalommal tudatjuk, hogy

ARADI LAJOSNÉ
Stefán Denise

hosszú szenvedés után csendesen elhunyt. Temetése január 18-án, csütörtökön fél 4 órakor lesz a központi temetőben. A gyászoló család.

Mély fájdalommal tudatjuk, hogy szeretett feleségem, édesanyánk, nagyanyánk, kedves rokon,

CZAKÓ JÁNOSNÉ
Müller Erzsébet

hosszú betegség után január 5-én elhunyt. Drága halottunk temetése január 19-én, pénteken 14 órakor lesz a pécsi központi temetőben. A gyászoló család.

Mély fájdalommal tudatjuk, hogy szeretett férjem, édesapánk, gyermekünk, testvérem, volt olaszi lakos,

MARKOVICS PÁL

45 éves korában, rövid, súlyos szenvedés után elhunyt. Temetése január 17-én, szerdán délelőtt 10 órakor lesz a versendi temetőben. A gyászoló család.

Fájdalommal tudatjuk, hogy

VÁRADI KÁROLY

35 éves korában tragikus hirtelenséggel elhunyt. Utolsó útjára január 17-én délután 14 órakor kísérjük a sásdi újtemetőben. Gyászoló szülei, testvére, Szente és Váradi család.

Fájó szívvel tudatjuk, hogy szeretett édesapánk,

PÉTER PÉTER (PETI)

életének 77. évében csendesen elhunyt. Temetése január 16-án, ma du. 3 órakor lesz a kozármislenyi temetőben. A gyászoló család.

Fájdalommal tudatjuk, hogy szeretett ismerősünk,

NAGY MARGIT,

Szigetvár, Szív út 2. szám alatti lakos 75 éves korában, hosszú szenvedés után elhunyt. Temetése 1979. január 17-én, szerdán 15 órakor lesz a szigetvári turbéki temetőben. Juhász család és özv. Nemes Józsefné.

KÖSZÖNET

Köszönetet mondok a kedves rokonoknak, ismerősöknek és mindazoknak, akik szeretett feleségem,

LUKÁCS JÁNOSNÉ

temetésén részt vettek, koszorúkkal, virágokkal, együttérző szavaikkal fájdalmamat enyhiteni igyekeztek. Gyászoló férje.

Köszönetet mondunk mindazoknak, akik drága hozzátartozónk,

LISZT FERENCNÉ

elhunyta alkalmából fájdalmunkat enyhiteni igyekeztek, temetésén részt vettek. A gyászoló család.

Hálás szívvel mondunk köszönetet mindazoknak, akik édesapánk,

ID. LENÁRD JÓZSEF
MÁV főfelügyelő

temetésén őt utolsó útjára elkísérték, koszorúk küldésével, vagy bármilyen módon részvétüket kifejezték. A gyászoló család.

Hálás szívvel mondunk köszönetet mindazoknak, akik felejthetetlen halottunk,

BOHÖNYEI LAJOS

temetésén megjelentek, koszorúk, virágok küldésével együttérzésüket fejezték ki mérhetetlen fájdalmunkban. A gyászoló család.

Dolgozókat felvesznek

A PÉCSI keverőüzem fizikai dolgozókat felvesz. Jelentkezés: Pécs, Felszabadulás u. 16. Üzemvezetőnél. Valamint malmi dolgozókat felvesz a pécsi Villanymalom. Jelentkezés: az üzemvezetőnél, Szigeti u. 69. (54)

BVM PÉCSI Gyárrészleg komlói telephelyére
– férfi és női betanított munkást,
– széntüzelésű kazánhoz fűtő és salakos dolgozókat,
– anyaggazdálkodót
felvesz. Jelentkezés: a komlói telep vezetőjénél, Komló-Sportvölgy. Telefon: 81-123 (69)

FELVESZÜNK – elsősorban érettségizett fiatalokat – számítógépes – operátori munkakörbe, valamint órás műszerészeket. Jelentkezés: DEDASZ Munkaügy, Rákóczi u. 73/b. (83/1573)

KARBANTARTÓ részlegünkhöz hidegburkoló szakmunkásokat és erősáramú villanyszerelőket felveszünk. Jelentkezés: Pécs, Dr. Doktor S. u. 33. (75/1375)

AZ ÚJMECSEKALJAI II. számú lakásfenntartó Szövetkezet igazgatósága házfelügyelőt vesz fel. 1 1/2 szobás cserelakás szükséges. Jelentkezés: írásban, Pécs, Magyar Lajos utca 7/b. (52)

AZ ANNA utcai óvoda 4 órás munkaidőre takarítót keres. (5044/1600)

GÉPÍRNI tudó adminisztrátort meghatározott időre azonnal felveszünk. Személyes jelentkezés: Városi Tanács, mezőgazdasági osztály, Pécs, Széchenyi tér 1. III. em. 102–104. (76/1603)

TEHERGÉPJÁRMŰVET üzemeltető vállalat műszaki vezető munkakör betöltésére pályázatot hirdet újonnan épülő műszaki-forgalmi telepére. Jelentkezés: részletes önéletrajzzal. „Mérnök" jeligére a Sallai utcai hirdetőbe. (52934/1561)

AZ EIVRT SOPIANA Gépgyár felvesz portás munkakörbe nem nyugdíjas férfi dolgozót. Jelentkezés: Pécs, Szalai A. u. 8. Felvételi iroda. (99)

A BARANYA megyei Állami Építőipari Vállalat felvesz az új telepére gépkezelői munkakörbe férfiakat. Várjuk 18–35 év közötti szakképzetlen munkavállalók jelentkezését is. Betanításukról a vállalat gondoskodik. Jelentkezés: Pécs, dr. Veress E. u. 2. BÉV 30. sz. anyagtelep. (74)

A CSERKÚTI Mezőgép Vállalat gyakorlott gépírónőt keres. Jelentkezés a kereskedelmi osztályvezetőnél. (28/1565)

AZONNALI belépéssel felveszünk vállalatunk pécsi telepére női és férfi segédmunkást. Jelentkezés: Dél-dunántúli MÉH Vállalat Pécs, Gomba u. 4. (52958/1360)

ARUKISÉRŐKET, autószerelőket, villanyszerelőket TMK munkára, gépkocsivezetőket lehetőleg „E" vizsgával, fűtő segédmunkást, valamint raktári segédmunkásokat felveszünk. Jelentkezés: Pécs, Megyeri u. 59. Fűszért munkaügy. (61/1439)

AZONNALI belépéssel felveszünk vállalatunk központjába megfelelő képesítéssel rendelkező építésztechnikust. Jelentkezés Dél-dunántúli MÉH Vállalat Pécs, Doktor Sándor u. 14. Műszaki osztály. (52959/1360)

MIT HOL VÁSÁROLJUNK

A KONZUM KONFEKCIÓ OSZTÁLYÁNAK AJÁNLATA: Férfi és kamasz NDK téliesített kabátok érkeztek több színben 926,– Ft-ért.

A KONZUM SZÖVETKEZETI ÁRUHÁZ AJÁNLATA: Kristály poharak, kelyhek, vázák nagy választékban, valamint márkás porcelánok és készletek kaphatók. Keressék fel üveg-porcelán osztályunkat, segítünk választani.

A KONZUM SZÖVETKEZETI ÁRUHÁZ AJÁNLATA: csak nálunk kapható személygépkocsira szerelhető „MINI-MOTEL" 6100,– Ft-ért. Tekintsék meg, győződjenek meg praktikusságáról. Előjegyzést felveszünk. – Most érkezett csempe és padlólap a vasosztályunkra. (II. em.).

REKLÁM áron női és bakfis téli és átmeneti kabátok 40-től 80%-os árengedménnyel. Jersey ruhák és kosztümök női, bakfis és lányka méretben 50%-os árengedménnyel. Férfi és kamasz átmeneti kabátok 50–70%-os engedménnyel. Férfi műirha, férfi és kamasz nadrágok nagy választékban kaphatók Sallai u. 14. számú leértékelt boltban.

PÉCSETT CSAK NÁLUNK KAPHATÓ! Import takarók olcsó áron, 180 Ft-tól 230 Ft-ig. LAKÁSTEXTIL OSZTÁLYUNKON. Amíg a készlet tart.

REKLÁM áron nagy választékban kártolt szövetek 60–70%-os árengedménnyel. Paplanok, takarók, ágyneműgarnitúrák. Farmer anyag, dupla széles 70%-os árengedménnyel. Függönyök, konyharuhák, jersey anyagok olcsó áron kaphatók a Sallai utca 6. számú leértékelt boltban.

A KONZUM SLÁGERCIKK OSZTÁLYÁNAK AJÁNLATA: Férfi ballonkabátok 46–54 méretekben 350 Ft és 400 Ft-os árban. Női szövet és jersey kosztümök 150 Ft-tól 864 Ft-ig. Fiú szövet pantalló (kék) 80 Ft-ért. Női hasított bőrkabát 1100 Ft-os reklám áron. Férfi modern fazonú egyszínű és mintás INGEK 70 Ft-os egységáron.

NYLON és pamut jerseyk sima és mintás kivitelben vásárolhatók az uránvárosi Kilós áruk boltjában. Önt is várjuk!

KÖZÉRDEKŰ

Ma este fél 8 órától műsoros pótszilveszter lesz a Tettye vendéglőben. Asztalfoglalás az üzletvezetőnél.

FIGYELEM!

Zöldség-gyümölcs és egyéb termékek tárolásához és szállításához az alábbi árukat kínálja megvételre a Göngyölegellátó Vállalat, Békéscsaba:
Műanyag 5-ös, 10-es és 30-as rekeszt és ládát, MÁV és házirakodólapot, fatartályládát, PP. zsákot, netz hálót, Fcs fóliás csomagológépet és hozzá fóliát és habtálcákat, kocsonyás és püréstálkát és egyéb csomagolóeszközöket.

Cím: Békéscsaba, Gyár u. 4.
Tel.: 12-990 Telex: 083294

Igen kedvező vásárlási lehetőség!



Érdeklődhet, vásárolhat
PÉCSETT: Mecsek Áruház műszaki osztályán, telefon: 13-622.
Szliven Áruház műszaki osztályán, telefon: 12-250.
Kertvárosi Kisáruház műszaki osztályán, telefon: 18-948.
21. sz. Műszaki bolt, Széchenyi tér 6., telefon: 12-663.
22. sz. Műszaki bolt, Kossuth L. u. 21., telefon: 10-486.
47. sz. Vegyesiparcikk, Közép-Meszes, telefon: 11-007.
43. sz. Vegyesiparcikk, Vasas, telefon: 13-398.
VIDÉKEN: a komlói–mohácsi–siklósi–mázaszászvári szakboltjainkban!

Színvonalas vidéki asztalitenisz-döntő

Vasárnap az Egyetemi Tornacsarnokban rendezte a Városi Sportfelügyelőség a Pécs környéke asztalitenisz felnőtt, ifjúsági és serdülők egyéni bajnokságát. Öt egyesület 70 versenyzője mindvégig színvonalas, küzdelmes mérkőzést játszott. Legeredményesebben a berkesdi és pellérdi versenyzők szerepeltek.

Eredmények: női egyéni: 1. Boda (Berkesd), 2. Leipoldné (Berkesd), 3. Mihályné (Pellérd). Eckert (Görcsöny). Női páros: 1. Boda, Leipoldné (Berkesd). Ifjúsági leány: 1. Eckert, (Görcsöny). Serdülő leány: Eckert (Görcsöny). Férfi egyéni: 1. Vadász (Berkesd), 2. Gyarmati (Görcsöny), 3. Maszlag (Pellérd), Mihály (Pellérd). Férfi páros: 1. Mihály–Maszlag (Pellérd). Ifjúsági fiúk: 1. Kovács (Berkesd). Serdülő fiúk: 1. Fekete (Görcsöny).

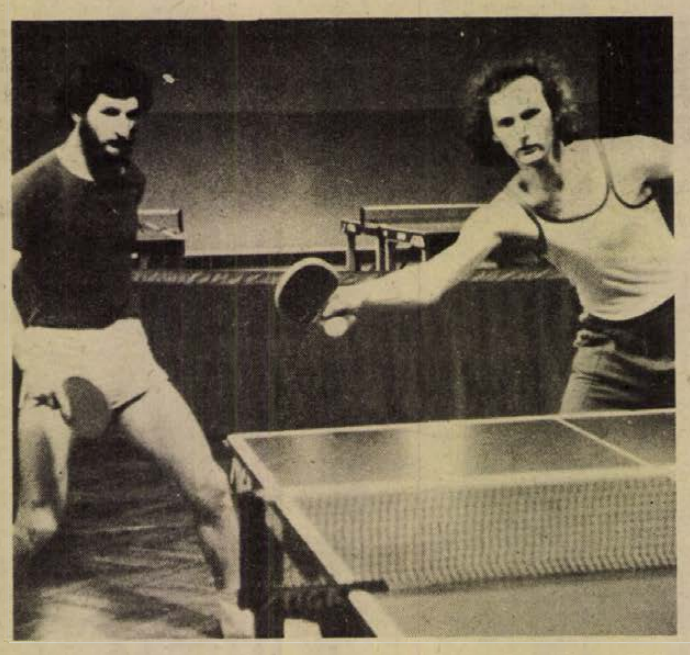

Férfi párosban a győzelmet a Mihály—Maszlag kettős (Pellérd) szerezte meg.

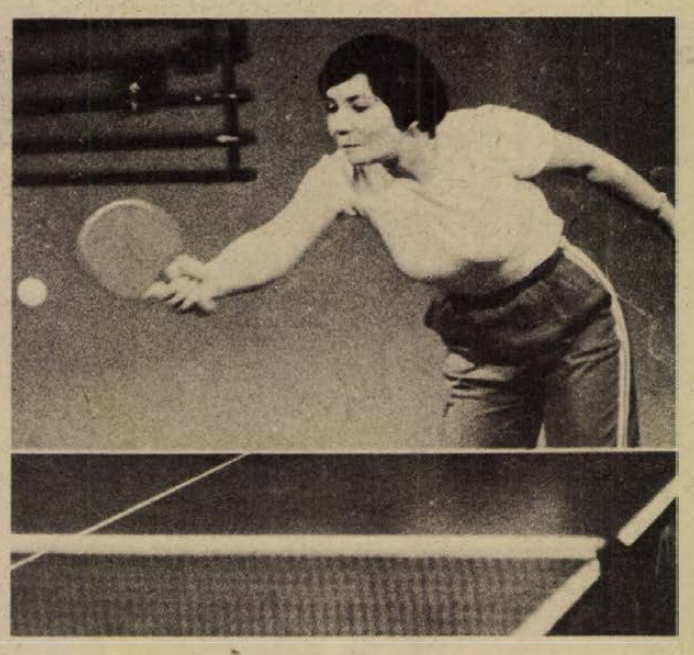

A női egyéniben első Boda Irén berkesdi versenyző

Fotó: Arató László

Tenisz Király Kupa

Magyarország—Nagy-Britannia 3:0
Az NSZK újabb veresége

Vasárnap Budapesten a Vasas Fáy utcai sportcsarnokában játszották a Magyarország—Nagy-Britannia Király Kupa találkozót. A britek elleni mérkőzésen szép győzelmet aratott a magyar csapat. Teniszezőinknek ez volt a jubileumi, ötvenedik Király Kupa mérkőzése, mely során a 34. győzelmet aratták versenyzőink.

Benyik ezúttal végig jól játszott. Színvonalas mérkőzésen 6:2, 6:1 arányban nyert a közel két méteres Drysdale ellen. Az angolok első számú játékosa, Cox megtréfálta Taróczyt, aki bár az első játszmában 3:0-ra, majd 5:3-ra vezetett, mégis Cox nyert 7:5-re. Taróczy a második játszmában igyekezett kicsit lelassítani a játékot, hátulról irányított, s maga is többször vállalkozott támadásokra. Taróczy tetszetős, szemre is jó játékkal 6:3-ra nyerte a játszmát, ezzel egyenlített. A harmadik játszmában Taróczy ragyogó röptékkel helyezte labdáit Cox mellett és biztosan győzött 6:2-re. A párosban, mely csak ráadás volt, a Szőke, Taróczy kettős 6:1, 6:4 arányban bizonyult jobbnak a Cox és Lloyd kettőssel szemben.

A magyar csapat ellenfele csütörtökön az első helyre ugyancsak pályázó NSZK csapata lesz Győrött, majd vasárnap Spanyolországgal szerepelnek teniszezőink. Ekkor tisztázódik majd véglegesen, hogy a magyar együttes melyik helyért játszik majd Pécsett. Remélhetőleg az elsőért, várható ellenfeleink a svédek vagy a csehszlovákok lehetnek.

Elégedetten fogadták a magyar teniszezők és szakemberek hétfőn a kora reggeli órákban azt a hírt, miszerint a Király Kupában vasárnap este a spanyol válogatott megszerezte első győzelmét — méghozzá a csoportelsőségre esélyes nyugatnémetek ellen, az NSZK-ban.

Mint annyi KK-találkozón, a spanyol—nyugatnémet összecsapáson is a páros döntött, ebben Higueras és Munoz két játszmában — mindkettőben rövidített játék volt — jobbnak bizonyult az NSZK kettősénél.

A vasárnapi eredmények után az A-csoport állása:

1. Csehszlovákia	4	3	1	7-5	6
2. Franciao.	4	2	2	8-4	4
3. Svédország	4	2	2	5-7	4
4. Ausztria	4	1	3	4-8	2

B-csoport állása:

1. Magyaro.	4	3	1	9-3	6
2. NSZK	4	2	2	6-6	4
3. Nagy-Britannia	4	2	2	5-7	4
4. Spanyolo.	4	1	3	4-8	2

A magyar válogatott tagjai semmi pihenőt nem kaptak, hiszen csütörtökön Győrben a nyugatnémetekkel játszanak, így erre a találkozóra kellett ksézülniük hétfőn. Jákfalvy Béla szövetségi kapitány visszatérve a vasárnapi Nagy-Britannia elleni mérkőzésre, a következőket mondta:

— Benyik Drysdale legyőzésével lényegében megteremtette a biztos győzelem lehetőségét, amelyet a jó formában levő Taróczy biztosított. Mindkettőjükkel elégedett vagyok. Benyiket most azért tudom dicsérni, hogy végig kitartó volt, egy-egy szép labdamenetet nem áldozott fel azért, hogy esetleg az általa irányított összecsapás „elmenjen". A párosban az angolok már könnyítettek, de ennek ellenére szép fegyverténynek tartom Taróczy és Szőke részéről, hogy a világ egyik legjobb kettősét fektették igen magabiztosan kétvállra. Bizonyára a győzelem csak tovább fokozza súlyukat az európai tenisz-életben.

A nyugatnémetek vereségével a magyarok előtt megnyílt az út a döntőbe jutásra. Vajon győzhet-e az együttes csütörtökön az NSZK ellen?

A nyugatnémet válogatott szerdán délben érkezik Magyarországra.

A Király Kupa január 18-i, csütörtöki párosítása: A-csoport: Svédország—Ausztria; Franciaország—Csehszlovákia.

B-csoport: Magyarország—NSZK; Nagy-Britannia—Spanyolország.

*

New Yorkban befejeződött a teniszezők mesterek tornájának versenysorozata, a döntőben a 19 éves amerikai John McEnroe 6:7, 6:3, 7:5 arányban győzött honfitársa, a 35 esztendős Arthur Ashe ellen.

A harmadik helyet eldöntő mérkőzésen az amerikai B. Gottfried 6:4, 7:6 arányban nyert az ugyancsak amerikai Dibbs ellen.

Jegyelővétel

A nagy érdeklődésre való tekintettel a február 8-i tenisz Király Kupa helyosztó mérkőzésre, melynek színhelye Pécs lesz, a városi sportcsarnok megkezdte a jegyek árusítását. Jegyek elővételben február 3-ig a Mecsek Áruházban, a Konzum Áruházban és a Kossuth Lajos utcai sportboltban válthatók. Február 5-től a jegyek a sportcsarnok portáján válthatók 14.00–18.00 óra között.

SPORT TOTO

Téli túra a Jakab-hegyen

Vasárnap újabb feladat várt az „Aranyjelvényesek az olimpiára" akció résztvevői számára. Húsz kilométeres távon megyei csúcstúrát tartottak. A rajt az istenkúti művelődési háznál volt, innen vezetett az út a rendkívül csúszós talajon a Jakabhegy 607 méter magas platójára. Öt óra alatt kellett teljesíteniük az indulóknak a követelményt. Ötvenegyen álltak rajthoz, köztük a PVSK, Pécsi Vörös Meteor tájfutói, a PMSC sportolói, népes csoporttal képviselte magát a Dobó Gimnázium, és Pécs környéki községek fiataljai is vállalkoztak a túra megtételére. A próbát minden résztvevő teljesítette, ez az indulók felkészültségét bizonyítja. A téli túra után legközelebb március 25-én egy másik sportág, a futás következik Keszü, Pellérd térségében. A férfiak 15, a nők 7 kilométeres távot futnak. Április 3-án az úszópróbát rendezik, április 8-án pedig a kerékpáros túrát bonyolítják.

Kosárlabda

SZÉKESFEHÉRVÁR—PVSK 106:38 (48:20)

NB I. női mérkőzés. PVSK: Bundászné (5), Csankó (2), Notaisz (7), Verbőcziné (2), Russainé. Csere: Hollós (8), Hanke (4), Somogyvári (4), Padragi (6), Németh. Edző: Horváth Imre. A pécsiek balszerencsés mérkőzést vívtak. A 8. percben Verbőcziné, a vasutasok sokszoros válogatott játékosa egy összecsapás során az ujján súlyosan megsérült. Kórházba kellett vinni, ahol helyretették az ujját és összevarrták a sebet. Az ujjperece ugrott ki.

Sakk

Befejeződött a hastingsi nemzetközi sakkverseny, amelyen Csom István is részt vett. A magyar sportoló az utolsó fordulóban nyerő állásból vesztett az angol Mestel ellen s végeredményben holtversenyben a második helyen végzett. A sorrend: 1. Anderssen (svéd) 9,5 pont, 2—5. Csom, Vaszjukov (szovjet), Kocsijev (szovjet) és Speelman (angol) 8,5—8,5 pont. 6—8. Lein (amerikai), Christiansen (amerikai) és Mestel (angol) 8—8 pont.

Január 27-től február 28-ig

Steinmetz Kupa labdarúgótorna

Hat csoportban huszonöt csapat

A megyei és városi labdarúgó szövetség ebben az évben is megrendezi az immár hagyományosnak mondható Steinmetz Kupa labdarúgótornát. A küzdelemsorozat a megyei I—II. osztályú és járási bajnokságban szereplő csapatok felkészítését segíti elő. Részt vesznek a tornán a PMSC II. és az országos ifjúsági bajnokságban szereplő PMSC ifjúsági csapatai is. Az idén 25 csapat indul, ami rekordnevezést jelent. A mérkőzéseket egy ötös és öt négyes csoportban játsszák. A csoportokon belül körmérkőzéses formában bonyolítják le a találkozókat. A hat csoportgyőztes kerül az elődöntőbe. A négyes csoportokban szombaton és vasárnap, az ötös csoportban hét közben is lesznek fordulók.

A csoportok beosztása:

I. csoport: Zsolnay, P. Kesztyűgyár, Komló II., Vasasi Bányász.

II. csoport: Universitas PEAC, István-akna, PMSC-ifi, Pécsvárad.

III. csoport: Mágocs, P. Kinizsi, Siklós, Vajszló.

IV. csoport: Bóly, Geresdlak, Mohács-Véméndi TE II., Nagyharsány.

V. csoport: PBTC, PMSC II., PVSK II., Sellye.

VI. csoport: Beremend, Gázmű, P. Postás, Püspökbóly, Villány.

A kupa sorsolása: **I. csoport** (Zsolnay-pálya)

I. 28. Zsolnay—Komló II., P. Kesztyűgyár—Vasasi Bányász. II. 4. Komló II.—Kesztyűgyár, Vasasi Bányász—Zsolnay. II. 11. Kesztyűgyár—Zsolnay, Vasasi Bányász—Komló II.

II. csoport (Ifjúsági stadion)

I. 28. PMSC-ifi—Pécsvárad, U. PEAC—István-akna. II. 4. Pécsvárad—U. PEAC, István-akna—PMSC-ifi. II. 11. U. PEAC—PMSC-ifi, István-akna—Pécsvárad.

III. csoport (Kinizsi-pálya, Kovácstelep)

I. 28. Mágocs—Vajszló, Siklós—Kinizsi. II. 4. Vajszló—Siklós, Kinizsi—Mágocs. II. 11. Siklós—Mágocs, Kinizsi—Vajszló.

IV. csoport (Mohács)

I. 28. MVTE II.—Geresdlak, Nagyharsány—Bóly. II. 4. Geresdlak—Nagyharsány, Bóly—MVTE II. II. 11. Nagyharsány—MVTE II., Bóly—Geresdlak.

V. csoport (PBTC-edzőpálya)

I. 27. (szombat) PMSC II.—PVSK II., PBTC—Sellye. II. 3. PVSK II.—PBTC, Sellye—PMSC II. II. 10. PBTC—PMSC II., Sellye—PVSK II.

VI. csoport (Gázmű-pálya)

I. 28. P. Gázmű—P. Postás, Püspökbóly—Beremend. II. 4. Beremend—Gázmű, Postás—Villány. II. 11. Postás—Beremend, Villány—Püspökbóly. II. 14. (szerda) Püspökbóly—Postás, Villány—Gázmű. II. 18. Gázmű—Püspökbóly, Beremend—Villány.

A csoportmérkőzések befejezése után február 18 és 21-én lesznek az elődöntők. A döntőt február 28-án játsszák, későbbi időpontban kijelölendő helyen. A kupaszabályok értelmében a győzelemért három pont jár, döntetlen esetén öt—öt 11-est rúgnak a csapatok, ha ez is egyezik, akkor addig kell folytatni a büntetőrúgásokat felváltva más-más játékossal, míg döntés nem születik. A 11-esekkel győztes csapat két pontot, a vesztes egy pontot kap. A rendes játékidőn belül a vesztes csapat nem kap pontot. Mérkőzésenként öt játékos cserélhető. A kiállított játékos ügyében a fegyelmi bizottság hoz döntést, helyette cserejátékos nem léphet a pályára.

Lengyel Zoltán

Ünnepeltek a játékvezetők

Játékvezetői tanfolyamok indulnak

A Baranya megyei játékvezetők szombaton tartották a hagyományos évadzáró vacsorájukat. Az est keretében kitüntették és megjutalmazták a hosszú éveken keresztül jól és eredményesen működő játékvezetőket. A pécsi dr. Szörényi István és a sásdi Hankovics László 25 éves játékvezetői működése elismeréseként aranyjelvényt és aranysípot kapott. A szigetvári Szegő József aranyjelvényben részesült. 15 játékvezető kapott tárgyjutalmat, 10, 15 és 20 éves működésük emlékére. 15 játékvezető társadalmi munkája elismeréseként részesült jutalomban.

A Baranya megyei játékvezetők tanácsa ebben az évben is megrendezi játékvezetői tanfolyamát. Január 19-ig lehet jelentkezni a JT helyiségében (Megye u. 21.). Hétfőn, szerdán és pénteken 17 és 18.00 óra között várják a volt labdarúgók, vezetők és szurkolók jelentkezését.

Mohácson is indítanak játékvezetői tanfolyamot, mely január 29-én kezdődik. Jelentkezni lehet személyesen vagy írásban és telefonon a járási Testnevelési és Sportfelügyelőségnél (2700 Mohács, Széchenyi tér 3. Telefon: 1.).

Labdarúgó MNK

Az MLSZ közzétette az MNK következő fordulójának párosítását. A legjobb 16 közé jutásért február 21-én és 28-án mérkőznek a 32-es mezőny résztvevői. Egy időponti eltérés van mindössze: az Ú. Dózsa tengerentúli vendégszereplése miatt február 24-én játssza le a Mezőfi SE elleni első mérkőzését.

A párosítás, elölállók a pályaválasztók: Csepel–Bp. V. Izzó, Bp. Spartacus–Tatabánya, KOMÉP–Bp. Honvéd, Bakony Vegyész–Videoton, MÁV Előre–Bauxitbányász, Komló–Dunaújváros, Kaposvár–ZTE, SZEOL AK–Vasas, Balassagyarmat–Ferencváros, DMTE–Salgótarjáni TC, Bólyi MEDOSZ–Pécsi MSC, Celldömölk–Rába ETO, Leninváros–DVTK, MÁV DAC–Haladás, Ú. Dózsa–Mezőfi SE.

TOTO

1.	Ascoli—Fiorentina	2:1 1
2.	Atalanta—Róma	2:0 1
3.	Bologna—Milán	0:1 2
4.	Catanzaro—Napoli	0:0 x
5.	Juventus—Lanerossi	1:2 2
6.	Lazio—Perugia	0:0 x
7.	Verona—Torino	0:1 2
8.	Bari—Pescara	0:0 x
9.	Cesena—Udinese	1:1 x
10.	Genoa—Foggia	1:1 x
11.	Palermo—Lecce	0:0 x
12.	Spal—Sampdoria	3:2 1
13.	Taranto—Brescia	0:0 x
	+1	
14.	Nocerina—Rimini	2:0 1

A Sportfogadási és Lottóigazgatóság tájékoztatása szerint a 2. fogadási héten a totón sem 13-as, sem 13 plusz egyes szelvény nem volt. 12 találata 294 fogadónak volt, nyereményük egyenként 8312 forint. 11 találatot 5092 fogadó ért el, nyereményük 192 forint; a 10 találatos szelvények száma 38 582 darab, nyereményük egyenként 38 forint. A közölt adatok tájékoztató jellegűek, a nyeremények a nyereményilleték levonása után értendők.

Dunántúli Napló

Az MSZMP Baranya megyei Bizottságának lapja

Főszerkesztő: **Mitzki Ervin**

Főszerkesztő-helyettesek: **Báling József és Hallama Erzsébet**

Szerkesztőségi ügyelet 8–20 óráig 10-053, 20 óra után 15-726

Kiadja a Baranya megyei Lapkiadó Vállalat

Felelős kiadó: **Braun Károly**

Szerkesztőség és kiadóhivatal: Pécs, Pf.: 134. Hunyadi út 11. 7601 Telefon: 15-000, 15-762, 15-852, 15-245, 15-264

Szerkesztőség telex: 12-421

Kiadó telex: 12-320

Készült ofszet rotációs eljárással Saphir 96-os gépen Pécsi Szikra Nyomda Pécs, Engel János u. 8. 7630 Tel.: 13-177, 13-696. Telex: 12-211 Felelős vezető: **Szendrői György**

Terjeszti a Magyar Posta

Előfizethető a hírlapkézbesítő postahivataloknál és kézbesítőknél.

Előfizetési díj egy hónapra 21 Ft

Indexszám: 25 054

ISSN 0133–2007

Világ proletárjai, egyesüljetek!

Dunántúli Napló

XXXVI. évfolyam, 16. szám
1979. január 17., szerda
Ára: 80 fillér

Az MSZMP Baranya megyei Bizottságának lapja

A tél újabb támadása



Munkában a tolólapátos gépkocsik Hirdnél, a 6-os főközlekedési úton

- Áthatolhatatlan hótorlaszok a nyugati megyékben
- Vas megyében száz települést zárt el a hóvihar a külvilágtól
- Elakadt gépkocsik százai az országutakon
- Mínusz 41 fok az USA két államában
- Párizsban a lakások 70 százaléka fűtés nélkül

Alighogy fellélegezhettünk a január elsejei ítéletidő után, a tél újabb támadásba lendült. A Fekete-tenger környékén örvénylő nagy kiterjedésű ciklon hatására kelet, délkelet felől nagy magasságban nedvesebb levegő érte el a Kárpát-medencét, s ennek nyomán hétfőn reggel tartós havazás kezdődött Magyarországon.

Teljes „erőbedobás" az utakon

Az újabb hóesés Baranyában is gondokat okozott, elsősorban a közlekedésben. Néhol járhatatlanná, másutt síkossá, csúszóssá váltak az utak. A KPM Pécsi Közúti Igazgatóság teljes erővel dolgozott a Pécsen kívüli utak szabaddá tételéért. Hétfőn 30, kedden 72 gép (só- és salakszórók, gumiéles hóekék, hómarók) járták a megye útjait. Munkájuk nyomán a hétfő éjjel még járhatatlan pécsvárad–sombereki összekötő út Feked és Erdősmecske közötti szakasza is felszabadult, kedd délelőttre járhatóvá vált.

A Közúti Igazgatóság hóügyeletétől kapott tájékoztatás szerint tegnap a gépek főként az alsóbbrendű utakat tisztították, hóekézték, só–homok–fűrészpor keverékével mentesítették a síkosságtól. Tegnap délben Baranyában minden út járható volt, a megye délkeleti részében vezető utakon is egy nyomon zajlott a forgalom.

Tegnapra virradó éjszaka a Pécsi Köztisztasági és Útkarbantartó Vállalat a megyeszékhely 120 kilométeres úthálózatán kezdte meg a havazás, s az időnkénti hófúvás nyomainak eltüntetését. Tizenöt hóekés gépkocsijuk és negyven emberük tisztított, a síkosságmentesítésre 1300 mázsa sót szórtak el. Ugyanennyi gép és még 95, kedd reggel felvett alkalmi hómunkás vett részt tegnap is a hóeltakarításban. A hóekézést, sószórást akadályozta, hogy kedd hajnalban a vállalat egyik hóekés gépkocsija kiesett a munkából, mert egy autóbusszal ütközött össze és használhatatlanná vált.

Az utak tegnap délre óvatos, körültekintő autózás mellett alkalmasak voltak a közlekedésre Baranyában. Pécsett ugyan a déli órákban nem minden forgalomirányító jelzőlámpa működött, de különösebb bonyodalmak szerencsére ebből nem származtak. Pécsi körsétánk alkalmával azt tapasztaltuk, hogy a város több pontján a gyalogosok az úttesten való haladásra kényszerültek, mivel a járdákat a háztulajdonosok portájuk előtt nem takarították le. Ezt állapította meg a városi tanács útfelügyelete is az ellenőrzések során. A járdák hóeltakarítására, síkosságmentesítésére tanácsrendelet van. Aki nem tisztítja meg háza előtt a járdát, annak az Útfelügyelet munkatársai értesítést hagynak – felhívva a figyelmet a hóeltakarítás és síkosságmentesítés kötelezettségére –, indokolt esetben pedig szabálysértési eljárást kezdeményeznek a tanácsrendeletben előírtakat semmibe vevő háztulajdonosok ellen.

Késtek a buszok

Akadozott a tömegközlekedés is Pécsett. Tegnap reggel a 36-os, 37-es, 22-es járatok nem tudtak felkapaszkodni a hegyre, ezért csak csonka útvonalakon közlekedtek, a 35-ös pedig egyáltalán nem járt. Délelőttre felszabadultak a Mecsekre menő utak is, így a 36-os, 37-es autóbuszok a végállomásig, a 35-ös az utolsó előtti megállóig, míg a 22-es Istenkútig vihette az utasokat. A távolsági járatok menetrend szerint indultak, kivéve a Magyarsarlósra, Szebénybe, Kővágótöttösre menőket, amelyek reggel nem jutottak el végcéljukig. Az érkezéssel sem volt különösebb baj, csupán a hajnalban érkező autóbuszok késtek 10–45 perceket.

(Folytatás a 2. oldalon)

Tanácskozik a KGST Végrehajtó Bizottsága

Moszkvában, a KGST épületében kedden délelőtt megkezdődött a Kölcsönös Gazdasági Segítség Tanácsa Végrehajtó Bizottságának 88. ülése. Az ülésszakon a tagállamok miniszterelnök-helyettesei képviselik országukat. Részt vesz az ülésen Nyikolaj Faggyejev, a KGST titkára is.

Az ülés részvevői megvitatják a komplex program a hosszú távú együttműködési célprogramok megvalósításával összefüggő kérdéseket, valamint a KGST tagállamai közötti sokoldalú gazdasági együttműködés más kérdéseit.

Az ülést megnyitva Konsztantyin Katusev miniszterelnök-helyettes, a Szovjetunió állandó képviselője emlékeztetett arra, hogy a Kölcsönös Gazdasági Segítség Tanácsa harminc évvel ezelőtt, 1949. januárjában alakult meg. Létrehozását azóta az élet igazolta.

Az ülés elnöke emlékeztetett arra, hogy az idén még egy jelentős esemény évfordulója van: tíz évvel ezelőtt hozott határozatot a KGST XXIII. rendkívüli ülésszaka a komplex gazdasági együttműködési program kidolgozásáról, az együttműködés új, magasabb szakaszába való lépésről. Az azóta eltelt időszakban már e program gyakorlati megvalósítására történtek eredményes lépések, a hosszú távú együttműködési célprogramok kidolgozása és megvalósítása folyik.

A végrehajtó bizottság ülése csütörtökön ér véget.

Szigetvári tervek 1979-re



A szigetvári lakásépítési program keretében 40 OTP-beruházással épülő lakás kerül átadásra a Sánc utcában. Erb János felvétele

Első helyen a lakások építése

Ülést tartott a városi tanács végrehajtó bizottsága

A szigetvári Városi Tanács Végrehajtó Bizottsága tegnap megtárgyalta, és január 24-én a tanácsülés elé terjeszti jóváhagyásra az 1979. évi költségvetést és a város idei fejlesztési tervét, amely alapvetően az V. ötéves terv időarányos feladatait tartalmazza. Ebből emeljük ki a leglényegesebbeket.

Húsz lakást már át is adtak a Sánc utcában az idei évre ott előirányzott hatvanból. A Sánc utcai lakások közül negyven tanácsi értékesítésű, húsz pedig állami. A Lenin-lakótelepen idén huszonkilenc OTP-lakást adnak át, és megkezdik 78 OTP-, valamint 15 tanácsi lakás építését. A Munkás utcában 48 lakás készül el.

Több szerv összefogásával épül az a szolgáltató ház, amelyben Patyolat gyorstisztító szalon, fodrász, háztartási gépjavító szerviz és virágüzlet kap helyet.

Már most lehet jelentkezni telekvásárlásra — a Városi Tanács ugyanis negyven darab előkészített házhelyet értékesít februárban a Táncsics Mihály utcában családi házak építésére.

Idén már maximális — napi 3000 köbméteres — kapacitással fog üzemelni a városi vízmű, amelynek részleges üzembehelyezése már 1978-ban megtörtént. Ezzel a szigetvári vízhiány teljesen megszűnik.

Becefán, ahol az ásott kutak vize nitritet és nitrátot tartalmaz, az egészséges ivóvízellátás érdekében idén egy mélyfúrású közkutat létesítenek.

Folytatódik a szigetvári városi szennyvíztisztító építése, amely 1978-ban kezdődött el. A telep 1980-ra készül el.

Ugyancsak folyamatosan épül a Lenin lakótelepi 120 férőhelyes középiskolai kollégium, a volt cipőgyári kultúrház helyén pedig idén kezdik meg egy ötven férőhelyes óvoda létesítését a Cipőgyár és a Városi Tanács közös beruházásában. Mintegy nyolcmillió forintot fordítanak a gimnázium tornatermének felújítására.

Az egészségügy nagy beruházása, a központi költségvetésből épülő 330 ágyas ideg-elme kórház építése megfelelő ütemben halad, ezt a tempót kell tartani idén is. 1979-ben befejeződik a Lenin-lakótelepen a négy gépkocsiállásos korszerű mentőállomás építése.

Új székházat kap a járásiváros postahivatal is. A kétszintes épület a József Attila utcában épül.

Várhatóan az év végére elkészül a mintegy 100 millió forintos beruházási költségű kertészeti telep. Elsősorban a telep igényeit fogja kielégíteni a III-as számú termálkút, amelynek fúrása hamarosan megkezdődik.

Több létesítmény elkészítéséhez járulnak majd hozzá társadalmi munkájukkal Szigetvár lakói is, akik 1978-ban ötmillió forint értékű munkát végeztek. Idén ugyanennyit takarítanak meg, amikor közreműködnek — többek közt — a KRESZ-park létrehozásában, a Lenin-lakótelepi iskola sportudvarának építésében, a város parkosításában és más munkálatokon.

T. É. I.



Gépek tisztítják Újmecsekalján a járdákat és buszmegállókat

A tél újabb támadása

(Folytatás az 1. oldalról)

A vonatoknak meg sem kotyvant a leesett hómennyiség, a Pécsről kifutó és ide berobogó szerelvények menetrend szerint közlekedtek.

Zavartalan szolgáltatások

A január elsejei ítéletidőben alaposan próbára tett vállalatoknál, a DÉDÁSZ-nál, a PÉTÁV-nál és a DDGÁZ-nál különösebb gondot nem jelentett a havazás, s az időnkénti hófúvás – az áram-, a hő- és a gázszolgáltatás zavartalanul folyt.

A mentőknek, a rendőrségnek sem akadt sok munkájuk hétfőn és kedden, az apróbb koccanásos közlekedési baleseteken kívül komolyabb karambol nem is történt tegnap délutánig.

Ítéletidő hazánk nyugati részén

A tél újra támad. Bár az országutakat is teljes erőbevetéssel takarították Győr, Vas, Veszprém, Komárom megyében, főleg az alsórendű utak járhatatlanok a havazás, hófúvás miatt. Vas megyében csaknem 100 települést zárt el a hóvihar. Ide terepjáró traktorok és más járművek szállították kedd reggel a kenyeret, a péksüteményt és más élelmiszert.



A Kórház téri autóbuszmegálló tegnap délelőtt már hó nélkül fogadta az utasokat.

méteres sebességgel száguldó szél órák alatt áthatolhatatlan torlaszokat emelt az utakon. A Várpalota környéki falvakban számos ház ajtaját betemette a hó, sokan csak a szomszédok segítségével tudták elhagyni lakóhelyüket. Csetény térségében 8 autóbuszt kellett kimenteni a hóból. Több százra tehető az elakadt személygépkocsik száma. A kamionok és a tehergépjárművek a 8-as számú főútvonalon tucatnyi pótkocsit hagytak az útpadkán. Szentgál és Veszprém között egy mentőkocsi is elakadt a hóban, amely négyéves súlyos beteg gyermeket szállított kórházba. A mentőkocsit nagyteljesítményű hómaró szabadította ki és vezette Veszprémbe.



Felvételünk a Veszprém megyei Zirc közelében készült, egy elakadt tehergépkocsit szabadítanak ki a hóból.

A szombathelyi vasútigazgatóság nyugat-magyarországi területén hótörővel biztosították az utat a bakonyi vonatoknak, hogy a dudari bányászokat munkahelyükre szállíthassák. Győr-Sopron megyében a legnagyobb akadály a 82. számú főútvonal Győr–Ménfőcsanak és Tét közötti szakaszán van. Itt mintegy 60–70 gépkocsi rekedt a hóban.

Az elakadt autóbuszok, tejszállító gépkocsik és személyautók kiszabadításán dolgoztak a hómarók Komárom megyében is, elsősorban a bakonyi térségben. A Bakonyban keddre virradó éjjel évek óta nem tapasztalt hevességgel támadt a szél.

A nagy mennyiségben hullott hóból az óránként 100 kilo-

Erős havazás határainkon kívül

Határainkon kívül is sok gondot okoznak az erős fagyok, a gyakori hóviharok, a szüntelen havazás. Az Egyesült Államokban például 22-en fagytak meg, Missouri és Kansas államokban a hőmérők higanyszála mínusz 41 fokot is mutatott. Európában sem különb a helyzet. Párizsban a lakások 70 százaléka fűtés nélkül maradt, a jugoszláviai Macedóniában a szélvihar 2–3 méteres hótorlaszokat emelt több közúton.

Horváth László

Magyar filmek a bajor főváros mozijaiban

Magyar filmeket mutatnak be Münchenben. A Kulturális Kapcsolatok Intézete és a Müncheni Stadtmuseum megállapodása alapján január végéig Az apám néhány boldog éve, az Egy erkölcsös éjszaka, a Herkulesfürdői emlék és az Ők ketten című filmeket tekinthetik meg a bajor főváros mozikedvelői.

Tömegközlekedés az új járási székhelyekre

A problémák nagy részét megoldották

A sásdi és a pécsi járás megszűnésével sorrakerült területi átszervezés némi aggodalmat is okozott az érintett községek lakóinak. A legfőbb gond az volt, hogyan tudják időben intézni hivatalos dolgaikat az új járási székhelyeken, nem lesz-e baj a tömegközlekedéssel?

Mint *Erdő János*, a Volán személyforgalmi főosztályvezetője elmondta, még tavaly, a szervezés időszakában felmérték a várható igényeket, illetve egyeztették a lehetőségeket a megyei tanács illetékes szerveivel. A forgalmi változtatásoknál a fő szempont az volt, hogy lehetőleg egyszeri átszállással, a hivatali ügyintézés időpontjaihoz igazodva szállíthassák az utasokat. Ennek érdekében új járatot létesítettek Pécs–Bicsérd–Szentlőrinc–Szigetvár útvonallal; közvetlen járatokkal kötötték össze Komlót Sásddal, Hetvehellyel, valamint Hidassal. Ezek az intézkedések három újabb autóbusz forgalomba állítását tették szükségessé.

Tizenöt, kisebb-nagyobb menetrendi módosításra volt szükség ahhoz, hogy biztosíthassák az egyszeri átszálláshoz szükséges csatlakozásokat, továbbá azt, hogy a kisebb községekbe is betérhessenek az autóbuszok.

Néhány példa a már megoldott problémákra: közvetlen járatot kapott Markóc és Drávakeresztúr azzal, hogy Sellye és Szigetvár között naponta (munkanapokon) közlekedik a busz. (Eddig csak kedden és pénteken indítottak járatot.) Javult a bükkösdiek és a közbeeső községek lakóinak közlekedése: Bükkösd felől Szentlőrincre 8.27-kor érkezik a busz, Szigetvár felé a Pécsről induló járattal utazhatnak tovább 8 óra 45-kor. Szigetvárról 14 óra 20-kor indulhatnak vissza.

A Volánnál jelenleg egy lakossági kérést nem tudnak teljesíteni. A hetvehelyiek panaszolják, hogy délelőtt 11 órakor indul vissza az autóbusz, így alig jut két órájuk ügyeik elintézésére. Sajnos, ez a járat egyúttal diákszállítást is végez, így egyelőre csak keresik a megoldás lehetőségét.

K. Gy.

Újabb gépsor Petőcön

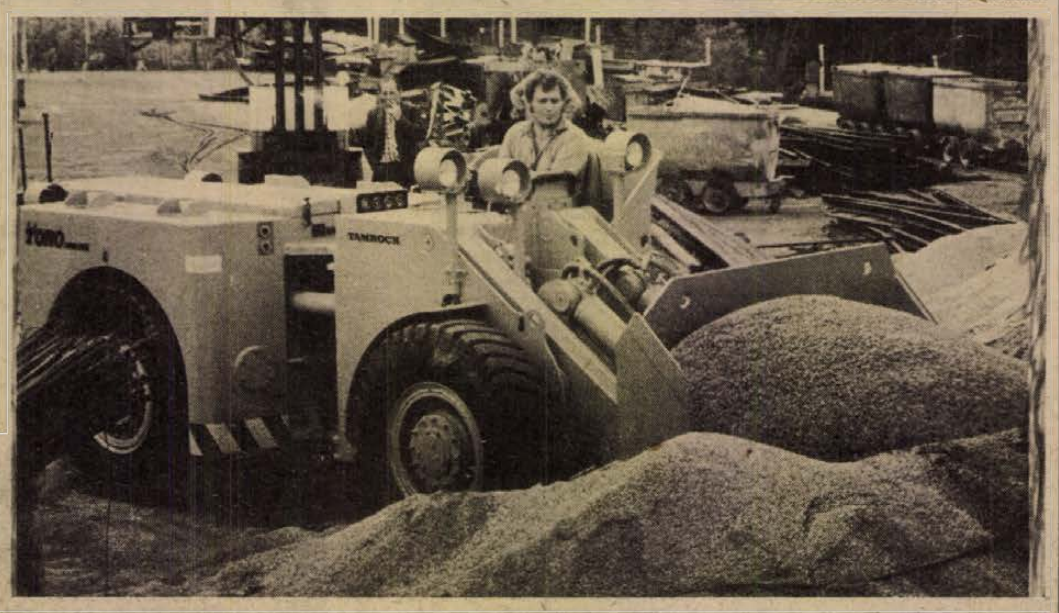

A TORÓ—100, egy köbméternyi anyagot képes felrakni és szállítani. A felvétel még a napszinten készült.

Szakköri szülői értekezlet

Első félévi szülői értekezletüket tartották Pécsett hétfőn a Szabó István Úttörőház szaktanárai Kóczián Erzsébet igazgatónő vezetésével, melyen az igazgatónő ismertette a szakkörök jelentőségét a gyermekek személyiségfejlődésében; azt, hogy az önként vállalt szakköri munka nagyban elősegíti a pályaválasztást. Végül elmondta, hogy a nemzetközi gyermekévre és az úttörőház fennállásának 25 éves jubileumára rendezvénysorozatot készítenek elő. A tervben szerepelnek kiállítások, „Szabó István" lövészverseny, bélyeg- és vasútmodellező bemutató, valamint kupaverseny más úttörőházak bevonásával.

„Bika" a bányában

Kétszeres teljesítmény a vágathajtásban

A TORÓ–100 (magyarul a TORÓ bikát jelent) a bányavágatok hajtása közben valósággal forradalmasította a rakodási és szállítási tevékenységet. A Diesel meghajtású, gumikerekes bányagép felesleges-sé teszi a költséges vasútépítést, egyköbméteres kanalával önmaga rakodik és akár 250 méter távolságra is elszállítja a kirobbantott kőzetet.

A Mecseki Ércbányászati Vállalat petőci bányaüzemében hat esztendeje a TAMROCK-MINIRONDÓ fúrókocsi üzembeállításával kezdték meg a vágathajtás komplex gépesítését. Az első ütemben beállított gép az egyik legnehezebb bányabeli fizikai munkát könnyítette meg, egyben csökkentette a vibrációs ártalom és szilikózis veszélyét. A nagyteljesítményű fúróberendezés mögött azonban nem volt hasonló „munkabírású" rakodógép, így a vágathajtás egyik részletére találtak csak megoldást.

A Mecseki Ércbányászati Vállalat a finn TORÓ–100 rakodószállító gép megvásárlását tartotta a legjobb megoldásnak, amely az angol LHD (rakodik-szállít) technológia alkalmazására is megfelelőnek látszik. A legújabb törekvések szerint ugyanis a Diesel-technika bányabeli alkalmazásával a költséges vasútépítést kívánják a bányában elkerülni, ahol erre lehetőség nyílik.

Felmerült a gondolat, hogy a korszerű géphez jól illeszkedő fúrókocsi is kellene, így került sor az ugyancsak finn MINIMATIK, Diesel meghajtású, önjáró, gumikerekeken közlekedő fúrókocsi üzembeállítására. A vállalat petőci üzemében, a VI. szint feltárásánál alkalmazzák az új gépsort, a korábbi 17 fő helyett 9 bányász hajtja a vágatot a korábbihoz hasonló ütemben, a 10 millió forint értékű gépsorral.

A „bika" a vájvégtől 250 méterenként kihajtott döntőgurítókhoz szállítja a kitermelt kőzetet, amelyen keresztül a bánya VII. szintjére kerül a termelvény, innen pedig vonatokkal szállítják ki. Az újonnan alkalmazott technológiának köszönhetően a bánya minden második szintjén kell csak a vasútépítést elvégezni, Petőcön például a VI. szinten nem szükséges kiépíteni. A bányalevegőt nem rontó, kitűnő szűrőkkel ellátott gépekkel Horváth István csapatvezető és nyolc társa naponta 8–9 méteres előrehaladást ért el.

L. J.

A munkásművelődés szolgálatában

Másodízben ültek össze értékelő és feladatmeghatározó megbeszélésre a megye szakszervezeti könyvtárosai tegnap délután a Nevelők Házában. Míg a tanácsi fenntartású könyvtárak egy-egy terület igényeit látják el, addig a szakszervezetiek az üzemekben, munkásszállásokon, művelődési házakban, tehát a munkásművelődésben, az olvasóvá nevelésben játszanak fontos szerepet. A megyében 206 ilyen könyvtár működik a különféle munkahelyeken a 300 kötetes letéti állományoktól a 60 000 könyvvel rendelkező önálló könyvtárakig, melyekben több mint százezer dolgozó számára teremtenek művelődési lehetőséget, ráadásul szinte karnyújtásnyira, a munkahelyen. Az itt történő tevékenységeket értékelte délutáni megbeszélésen *Havasréti Józsefné*, az SZMT Központi Könyvtár igazgatóhelyettese.

Az idei évben szeretnék javítani az üzemi szakszervezeti könyvtárak elhelyezését – ez ugyanis nem mindig férőhely kérdése. Sok múlik az üzemek segítőkészségén is. Feladat például a rendszeres nyitvatartás biztosítása is. A szakszervezeti könyvtárak természetesen szoros kapcsolatban állnak a szocialista brigádokkal. Szeretnék elérni, ha ez a kapcsolat egyre kevésbé lenne formális.

Végezetül érdemes kiemelni azokat a szakszervezeti könyvtárakat és a nekik otthont adó üzemeket, ahol igazán tartalmas munkát végeznek. Mint például Tönkő Zoltánné, aki társadalmi munkában a Szigetvári Állami Gazdaság, Hollósi Antalné művezető, aki a Kesztyűgyár II. üzemének könyvtárosa. De érdemes megemlíteni a DDGáz, a Szigetvári Konzervgyár, az ÉPGÉP pécsi gyáregysége, a Mohácsi Székgyár szakszervezeti könyvtárait, és a tsz-ek között elsőként könyvtárt alapító szigetvári tsz-t. A MÉV 11 szolgáltató hellyel, a Volán 11 könyvtári egységgel és a Mecseki Szénbányák 31 üzemi, letéti könyvtárral működő hálózatát.

G. O.

Annyi arc ismerős..., ezzel a zeneszámmal kezdődött hétfőn este a Szliven Étteremben, az Egy fedél alatt című rádióműsor felvétele. A pécsi rádió munkatársai az ország legmagasabb lakóházának, a Doktor Sándor 53. számú épület lakóit hívták meg. Több mint 300-an jöttek el a lakók közül erre a jól sikerült, műsoros ismerkedési estre. Az itt készült egyórás hangfelvételt január 20-án, szombaton sugározza a Magyar Rádió Pécsi Stúdiója.



Látogatás a Zalka Máté Katonai Műszaki Főiskolán

Katonatisztek lesznek

A baranyai fiúk példamutatása

Megkezdődött a visszaszámlálás az érettségi előtt álló fiatalok körében: hová tovább? Dolgozni, szakmát tanulni, vagy továbbtanulni? A katonatiszti pályára indulókat eleve sürgeti az idő, hiszen két katonai főiskolára a jelentkezés végső határideje: január 31. (A Kilián György Repülő Műszaki Főiskolára jelentkezőknek már december 20-ig kellett a pályázati papírjaikat beadni.) Az üzemmérnöki vagy általános iskolai tanári végzettséget adó Kossuth Lajos Katonai Főiskola, Zalka Máté Katonai Műszaki Főiskola és a Kilián György Repülő Műszaki Főiskola bizonyára idén is sok baranyai fiatalt vonz, nekik nem kell külön felsorolni, hogy a sikeres márciusi felvételijük után milyen körülmények között és kedvezmények mellett tanulnak tovább négy évig. Az iskolákban és lapunkban is közzétett tájékoztatók ezekről részletesen beszámolnak.

Beszéljenek a hallgatók

A Zalka Máté Katonai Műszaki Főiskolán zajló életről beszéljenek az ott tanuló baranyai hallgatók.

A korszerű hétemeletes kollégiumi épületben az egyik századnál a parancsnoki iroda falán táblázatok, rajtuk nevek, tantárgyak és hónapok szerint az osztályzatok tarka sokasága. A délelőtti foglalkozások után sorra jönnek a hallgató szakaszparancsnok-helyettesek és a mai jegyeket rávezetik a lapokra.

Sobor József őrnagy 17 éve foglalkozik a tisztjelöltekkel:

– Az első év a legnehezebb, bele kell zökkenniük a katonás életbe és meg kell tanulniuk tanulni. Sokan megkésve jönnek rá, hogy érdemes az elejétől komolyan venni a tanulást, hiszen aszerint kapják a tanulmányi pótlékot, ami a jeles eredmény mellett havi 500 forintot jelent. A további tiszti pályafutásukban az is sokat számít, ki mennyire vette komolyan a négy évet. A tantárgyaink kétharmada polgári, egyharmada katonai jellegű. A harc- és gépjárműtechnikai szakokra többszörös a túljelentkezés, pedig a többi ágazat is legalább annyira érdekes és vonzó.

Garamvölgyi László elsőéves, vékony, nyurga, komlói fiú, az autószerelő szakmát cserélte fel a tiszti hivatással:

– Két éve szereztem meg a szakmunkásbizonyítványt, szerettem volna továbbtanulni. Fél évet jártam a szakmunkások szakközépiskolájába, onnan mentem át tavaly a katonai előkészítő tanfolyamra. Januártól szeptemberig tanultam, sikerültek a vizsgáim és ősztől már a főiskola hallgatója vagyok.

– Érettségi nélkül nem nehéz társaival versenyezni a tanulásban?

– A „KET"-en behoztam az elméleti tudnivalókat, bár a begyakoroltság hiányát érzem, tudom van még pótolni valóm. Igyekszem megállni a helyemet. Többen vagyunk itt, akik „csak" szakmával jöttünk.

Juhász József a pécsi gépiparban érettségizett 1975-ben, a műszaki főiskolára és ide is jelentkezett, mindkét helyre felvették, mégis ide jött. Negyedéves.

– Gépészként, itt mindent, a legmodernebb technikát is megtalálom. Jórendű vagyok, így a havi illetményem a tanulmányi és a szakaszparancsnok helyettesi pótlékkal, a zászlósi rendfokozattal túl van a havi ezresen. Nős vagyok, 14 hónapos a lányom, havonta egy hétvége kivételével mindig otthon lehetek.

Minden szakma kötöttséggel jár

– A kötöttséget megszokta?

– Mindenkit a katonai pálya kötöttségével rémisztgetnek. Miért? Az orvostól miért nem kérdezik ugyanezt, de tulajdonképpen minden szakma egy sor kötöttséggel jár. Egyébként jól érzem magam. Kosarazom az iskola NB II-es csapatában.

Kertész Zoltán a mohácsi Marek József Mezőgazdasági Szakközépiskolából jött ide a légvédelmi rakétatüzér szakra, másodéves.

– Hárman jelentkeztünk az iskolánkból mezőgazdasági főiskolára és ide, mindhárman itt kötöttünk ki, egyikünk kiesett az egészségügyi vizsgálatnál. Bátyám négy évvel előttem végzett itt, ismertem, láttam az életüket, feltárta a jó és kevésbé csábító oldalát, megfogott ez a pálya. Rajparancsnok vagyok, tagja az irodalmi színpadnak, fakultatív tantárgyként a közművelődést is tanulom.

Gépjármű szakon érettségizett a Pécsi Széchenyiben 1976-ban *Trencsényi Ferenc*, a légvédelmi rakétatüzér szakon másodéves.

– A víz alatti átkelésre alkalmatlannak találtak, ideirányítottak. Nem bántam meg. Érettségi után egy évet dolgoztam az ércbányánál, aztán mégis úgy döntöttem, jelentkezem katonai műszaki főiskolára. Hobbym az autóvezetés és a technika, ez utóbbi viszont kárpótol az autókért.

Siklósi Sándor végig osztálytársa volt *Kertész Zoltánnak*, természetes, hogy most is egy szobában laknak.

– A mezőgazdasági gépek helyett a repülőgépek érdekeltek, Szolnokra jelentkeztem szerelőnek, aztán itt kötöttem ki. A mostani szakomról korábban keveset tudtam, most már megszerettem. A tanulás is megy, jórendű vagyok. Az énekkarban énekelek. Hogy szakasztársaim is megtudják, milyen a mohácsi busójárás, most szervezzük a látogatást.

Mozgalmas kulturális élet

Huszár-bajuszáról is sejteni lehet, hogy népi táncos, valójában a harcjárműtechnikai szak harmadéves hallgatója *Molnár József*.

– Komlói vagyok, Pécsett a „vegyigépben" érettségiztem, jelentkeztem a műszaki főiskolára is, mégis ide jöttem. Az előbb kérdezte Juhász Józsefet a megkötöttségekről, ami más helyeken is egyre több, én az ittenit sem érzem annak.

Az ifjúsági klubban beszélgetünk, amikor szolgálatból betoppan *Szolnok Tamás* harmadéves hallgató, klubvezető, aki *Molnár József* osztálytársa volt a szakközépiskolában.

– Felvettek a Pollackra is mégis ide jöttem, mert a gépjárművek jobban érdekelnek. Úgy érzem, jól választottam.

– Milyen az ifjúsági klubjuk?

– Elnyertük a Magyar Néphadsereg Kiváló ifjúsági klub címet, megpályáztuk másodszorra is. Klubvezetői tanfolyamra járok, hogy még jobban értsek hozzá, hogy még vonzóbb, ötletesebb programokkal tudjam becsalogatni a fiúkat.

Készülődés a vizsgára

Megkezdődött az igazi hajtás, január 20-tól egy hónapon át mindenki vizsgalázban ég. A fiúk mosolyogva mondják, ilyenkor még a külső kapcsolatokat is pihentetik, éjjel-nappal tanulnak a négyszemélyes szobájukban.

Barát, hozzátartozó, kislány megértő, hisz nem mindegy, milyen vizsgajegyek kerülnek a leckekönyvekbe. Utána ismét minden a régi, a katonaruhás főiskolai hallgató sem különb a többi fiatalnál.

Murányi László

Múzeumot alapítanak a Kesztyűgyárban

Kesztyűmúzeum alapítását határozta el a Pécsi Kesztyűgyár, amelyet — hárommillió párat meghaladó évi termelésével — a világ egyik legnagyobb kesztyűipari vállalataként tartanak számon.

Eddig több mint kétszáz pár régi készítésű kesztyűt gyűjtöttek össze. Van köztük vállig érő báli kesztyű, s frakkhoz illő férfikesztyű a múlt század végéről.

Anyaguk is sokféle, a finom csipkétől az antilopbőrig. Felkutatják és elhelyezik a múzeumban a kesztyűmesterség régi eszközeit, s hozzákezdenek a kesztyű történetének feldolgozásához is. A múzeum megnyitását 1980-ra tervezik.

Műanyag termékek Komlóról az egész országba

Nyolc évvel ezelőtt hozták létre a Komlói Áfész műanyagfeldolgozó üzemét. Akkoriban kizárólag PVC-kötőidomokat gyártottak, és a dolgozók létszáma alig haladta meg a huszat.

Az elmúlt esztendőben a már 120 főt foglalkoztató melléküzemág termelési értéke elérte a 36 millió forintot. A műanyag üzemben a PVC mellett néhány éve már polietilént is feldolgoznak. Tavaly a PVC és polietilén üzemrészek fele-fele arányban hozták a termelési értéket. A PVC idomoknak mintegy 500 változata készül Komlón, többek között ívek, könyökök, elágazások, szűkítők. Polietilénből szinte megszámlálhatatlanul sokféle termék készül, de zömmel tasakok, hordtáskák, zsákok, bútorvédő és mezőgazdasági fóliák kerülnek ki az üzemből.

A Komlói Áfész széles körű üzleti kapcsolatai révén az egész országba eljutnak a PVC és polietilén termékek. A szövetkezet áruinak zömét azonban a megyei nagykereskedelmi vállalatokon keresztül értékesítik.

Állja még a rohamot a kertvárosi ÁBC



Ezrek boltja

Városunk egyik legexponáltabb helye a Ivov-kertvárosi ABC. Hellyel-közzel 25 ezer ember asztalára biztosítja az alapvető élelmiszereket és minden mást, amit tud. Időről időre nagyobb és nagyobb rohamokat áll: csak az ott dolgozóknak tudható be, hogy az egyre dagadó vásárlói igények nem „repesztették szét" a falait, nem söpörték el mindenestül. Az ott dolgozó — a szó nemes és tiszta értelmében vett — kereskedőknek.

Érdemes a pultok mögé nézni, érdemes feltenni a kérdést: vajon honnan veszik az ABC dolgozói azt a pluszt, azt a fizikai és lelki többletet, amely — a körülményeket figyelembe véve — a városrész zökkenőmentes ellátását eredményezi?

Amikor pattanásig feszülnek az idegek

Kezdjük a száraz, nehezen ehető dolgokkal: a város második legnagyobb üzlete — ebben a műfajban —, alapterülete 1200 négyzetméter. Ugyanakkor a város legnagyobb forgalmát mondhatja magáénak, s csak példálózva: ötszöri árufogadással napi 23—25 mázsa kenyeret, kétszeri fogadással 2500 liter babatejet és 6000 liter „szabad"-tejet ad át sajátos mechanizmusán keresztül Kertváros lakóinak. Egy alkalommal 380 vevőt fogadhat — ennyi a kézikosarak száma is — s optimális — azaz maximummá felgyorsított — forgási sebesség mellett 3 perc alatt 100 vásárló juthat a pultok és az önkiszolgáló gondolák érintésével a pénztárakhoz.

A nyitás hónapjában — 1977 áprilisától — 5 millió 900 ezer forint, 1977 decemberében 9 millió forint, 1978 decemberében pedig 11 millió 400 ezer forintos forgalmat bonyolítottak le. Tavaly közel 100 millió forintot hagytak itt a kertvárosiak.

Informátorom, *Juhász István* üzletvezető szerint ha a napi forgalom úgy 120 ezer forint körül mozog, aránylag (!) nyugalom van. Napi 150 ezer forintos forgalomnál a bolt majdhogynem „leblokkol", az eladók és a vásárlók maximális összhangjára van szükség, hogy a kulturált kiszolgálásvásárlás elemeit sikerüljön megtartani. Ebben az esetben már néha pattanásig feszülnek az idegek. Csak megjegyzésképpen: nem egy, se nem kettő olyan napja volt a kertvárosi ABC-nek, amikor 190 ezer forint feletti forgalmat összesítettek záráskor. (!)

Az ABC 60 dolgozóval és 25 tanulóval próbál lavírozni ebben a csatában: napról napra a saját gondokat otthon hagyva, mosolyt és jókedvet erőltetve — adva — állnak be az eladók a pultok mögé, hordják megállás nélkül a raktárakból a fakkokba az árut, mérik a húst, a szalámit, blokkolják a tételeket.

A kertvárosiak nemcsak abból veszik észre a városrész épülését-szépülését hogy az úton túl, a „siklósi" negyedben gomba módra nőnek a házak. Abból is, hogy egyre zsúfoltabban indulnak ki a végállomásról az autóbuszok, egyre nehezebb felkapaszkodni a csuklósokra — ülőhelyről álmodozni nem érdemes —, s abból is, hogy egy-egy szombat délelőttön, péntek délutánon a kertvárosi ABC ajtajában rekedő tömeg fogyni nem akaróan nő-növekszik, s a bejárati ajtón tízesével-húszasával lehet „kosárra kapni". Ez is új színfolt egyre gyakoribb színfolt... (Pedig ilyenkor a bolt „bedob" plusz 40 kosarat.)

Év végére 30 ezren leszünk!?

A nyitáskor 17 ezer 600 lakosa volt a városrésznek, erre, no meg a várható növekedésre tervezett a kollektíva. S talán egyeseknek újdonság, de — tudományos módszerrel készültek, hálódiagrammal, a vásárlói szokások tanulmányozásával, sok-sok egyébbel. Akkor az egy főre jutó havi fogyasztás úgy 700 forint körül mozgott, ez adta a bolt feltöltésének alapkulcsát: s csak példálózva: még azt is kiszámították, hogy a 6 milliós indítókészlet hány százaléka legyen az italáru, a háztartási cikk... Aztán úgy két-három havonta — a vásárlói jelzések nyomán — újabb és újabb aránymódosítások következtek... Hiszen ma már 25 ezer ember lakik Lvov-Kertvárosban. Juhász Istvánnak így nemcsak kereskedőnek kell lennie, hanem „állandó megfigyelőnek" is, aki szinte napi kapcsolatban áll az építőkkel, s így tudja, hogy melyik hónapban hány új lakosa lesz a városrésznek. Már húsvétra készül: akkor a mai 25 ezer ember mellé újabb 1600 lakó érkezik. S év végére majdnem ötezer! S mindehhez csak egy ABC! Úgy gondolom, nem kell kereskedőnek lenni ahhoz, hogy megállapítsuk: nemcsak az „ezrek boltjában", hanem a városrészben is, néha elhangzik majd egy-egy keresetlen szó!

Mit tehetnek? Állniuk kell!

A 2-es ABC kollektívája minden dicséretet megérdemel, minden ott vásárló háziasszony és szatyorral járó férj igazat adhat nekem: a tumultus, a rohamok ellenére jó a bolt kínálata. (Ehhez jó tudni: a helyi FŰSZÉRT-en kívül az áruk jó 15 százalékát közvetlenül a szegedi, budapesti, kaposvári nagykerektől szerzik be.) A lassan kétesztendős múltban csak egyszer fordult elő, hogy estére kifogyott a kenyér...

Nem árt tudni azt sem — s ez a kollektíva hozzáállásáról tesz tanúbizonyságot —, hogy az itt dolgozók nem a többletmunkájuk, nem a forgalom után kapják a fizetésük plusz százalékait. Számukra szinte mindegy, hogy 100 vagy 200 ezer forintos a napi forgalom. Fixjutalékosok, s a hírek szerint a vállalat vezetősége ez alól nem adhat felmentést, mert akkor felborulna a fizetési mérleg. A rendes fizetések többszörösét kéne jutalék címén kifizetni! Sajátos ellentmondás: az élet termelte ki. (Zárójelben: a legalacsonyabb eladói fizetés 1900—2000 forint között van.)

Az újságíró úgy érzi — és véli —, hogy mindezek tudatában a vásárló is egy kicsit másképp lép be majd e boltba, némi megértést és cinkosságot vállal az eladókkal a Ivov-kertvárosi összetartozás jegyében. S azt a sok boszszúságot, mérget, ami a nap minden percében elérheti az embert, nem itt adja ki, s főleg tudja és hiszi: a gyakori tumultusokról, az időrabló sorban állásokról az eladók mit sem tehetnek.

Elismerés és dicséret

Talán azok, akik a kertvárosi lakótelep bábáiként megfeledkeztek a „járulékos beruházásokról" — mit csürjem-csavarjam a dolgot — a megfelelő ellátás megteremtéséről.

Az sovány vigasz, hogy állja még a rohamot a kertvárosi ABC. Mit tehet? Állnia kell. S visszatérve a cikket indító kérdésre — vajon honnan veszik az ABC dolgozói azt a fizikai és lelki többletet, amely munkájuk maradéktalan ellátásához szükséges? — csak azt mondhatom: nem tudom.

Kozma Ferenc

HÍREK

1979. JANUÁR

17

SZERDA

Szeretettel köszöntjük névnapjuk alkalmából

ANTAL

nevű

kedves olvasóinkat

A Nap kél 7.27 — nyugszik 16.22 órakor. A Hold kél 20.42 — nyugszik 9.17 órakor.

A közélet hírei

Marczali László kulturális miniszterhelyettes vezetésével kedden küldöttség utazott Belgrádba a Magyar—Jugoszláv Kulturális Együttműködési Vegyesbizottság első ülésére.

*

Kedden hazaérkezett az a delegáció, amely Timár Mátyásnak, a Magyar Nemzeti Bank elnökének vezetésével részt vett a Nemzetközi Fizetések Bankja (BIS) által szervezett kelet-nyugati kapcsolatok fejlesztésével foglalkozó értekezleten. A delegáció C. De Strykernek, a Belga Nemzeti Bank kormányzójának meghívására január 12-től tartózkodott Brüsszelben, ahol nemzetközi pénzügyi kérdésekről és a két ország bankkapcsolatainak fejlesztéséről tárgyaltak.

*

Tóth Károly református püspök, a keresztyén békekonferencia elnöke és Pröhle Károly, a Magyar Egyházak Ökumenikus Tanácsának főtitkára hazaérkezett a jamaicai Kingstonból, ahol a magyarországi egyházak képviseletében részt vettek az Egyházak Világtanácsa Központi Bizottságának ülésén. Ezen 295 protestáns, ortodox és anglikán egyház képviselői voltak jelen.

◆

— **Hortenziák húsvétra.** Az elmúlt hét végén hozták be a szabadföldi vermekből a Pécsi Kertészeti és Parképítő Vállalat dísznövény üzemének dolgozói a hortenziákat. Az üvegházakban gondozott virágok húsvétra kerülnek a vállalat üzleteibe.

Ma este

SZÍNHÁZ

Nemzeti Színház: Viktória (este 7 órakor) Csortos-bérlet.

Kamaraszínház: Csodák és furcsaságok — Sólyom Katalin estje (du. 3 órakor)

HANGVERSENY

Liszt-terem: Bach-bérlet V. hangversenye. Ella István orgonaestje (este fél 8 órakor) Közreműködik: Csanyi Béla (hegedű).

MOZI

Petőfi: A kenguru (f5) Detektív két tűz között (f7, hn9)

Kossuth: Veszélyes zónában (10, 12, f7, f9) Detektív két tűz között (2, n5)

Tanárképző Főiskola: A holnap lovasai (5) Szöktetés (f8)
FEK: Mindenkinek a maga keresztje (7) **Komló, Május 1.:** Szegény gazdagok (f5, f7) **Komló, Zrínyi:** Az akasztanivaló bolond nő (4, 6, 8) **Mohács:** Meghívás egy gyilkos vacsorára (6) Csendes élet (8)

időjárás

Várható időjárás szerda estig: a keleti, északi országrészben változóan, máshol általában erősen felhős idő. Többfelé havazás, főként a nyugati megyékben hófúvás. Időnként megélénkülő, helyenként megerősödő, néhány helyen viharos lökésekkel kísért északi, északkeleti szél. Várható legalacsonyabb éjszakai hőmérséklet: általában mínusz 4 —mínusz 9 fok között, néhány derültebb, szélvédett helyen mínusz 15 fok körül. Legmagasabb nappali hőmérséklet mínusz 1—mínusz 6 fok között.

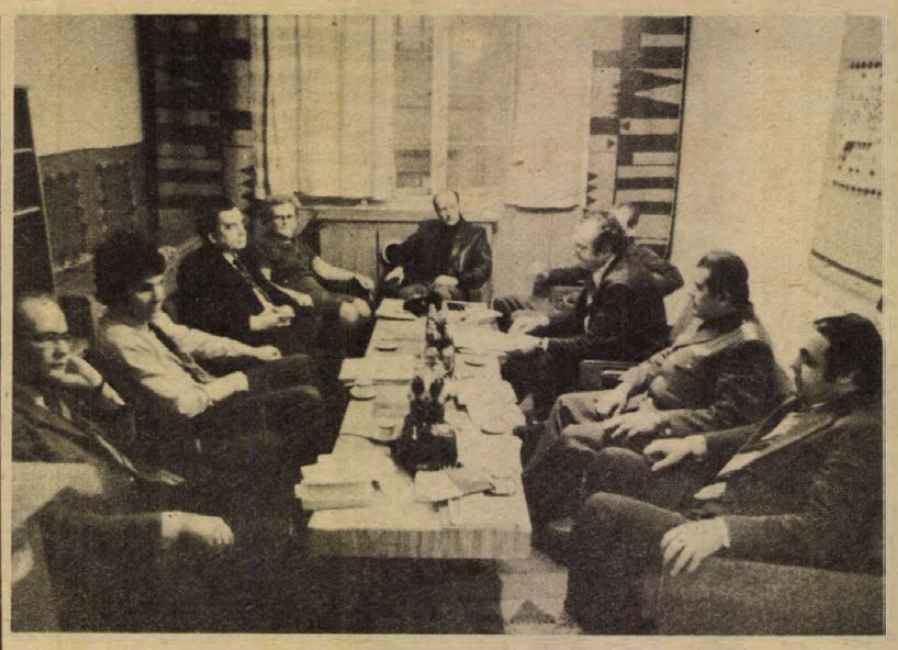

A tegnapi telefonügyeletünkön a pályaválasztással kapcsolatban (megváltozott iskolatípusok, külföldi ösztöndíj, katonai pályák, munkalehetőségek stb.) tettek fel kérdéseket az érdeklődők, amikre az illetékesek azonnal válaszoltak. Szerkesztőségünk vendégei voltak: Nágel Lajos, a megyei tanács vb művelődési osztály iskolai csoportvezető helyettese, Albert László, a munkaügyi osztály ifjúságpolitikai főelőadója, dr. Kelenfi Elemér, a városi tanács vb művelődési osztály főmunkatársa, Schmidt Károly, a Pályaválasztási Tanácsadó Intézet igazgatója, Kovács Dezső igazgatóhelyettes, Boda Miklós főelőadó, Erhardt Imre, a pályaválasztási albizottság elnöke, Vida György őrnagy.

A Zöldért mai árai

Hétfőtől változott az .ára a következő cikkeknek: az első osztályú fejeskáposzta kilója 4,80, a másodosztályúé 4,40. A kelkáposzta ára 6,40 és 5,80 Ft. A karalábé 6,60 és 5,80, a sárgarépa 5,60 és 5 Ft. A B 3-as piros alma 6,60-ba kerül, a körtét 16 és 14 forintért kínálja a Zöldért, a dióbél ára 100 Ft. Csütörtöktől pedig megváltozik a paradicsom ára: az első osztályú kilója 60, a másodosztályúé 50 Ft. A fejessaláta méretétől függően 7,40-be és 6,20-ba kerül, a zöldpetrezselyem csomója pedig 2,40 lesz. A többi zöldség- és gyümölcsféle ára nem változott.

◆

— **Diákszínház.** Ma és holnap este 19 órakor tartja előadását a Pécsi Központi Amatőr Színpad az Ifjúsági Házban. Moliere A fösvény című drámája, melyet Bagossy László rendezett, elsősorban a diáknézők érdeklődésére tarthat számot.

— **Pécsiek a rádióban.** Január 19-én, pénteken a 3. műsorban 8.08 órakor Kórusok, hangszerszólók címmel a Pécsi Nevelők Háza kamarakórusa három Shakespeare-dalt ad elő Tillai Aurél vezényletével.

◆

Közlemény

NEVELŐK HÁZA: Váradi Hédi ma estére hirdetett műsorát a rossz közlekedési viszonyok miatt március 2-án tartják. A megváltott jegyek visszaválthatók, illetve a későbbi időpontra érvényesek.

— **Hová utazzunk?** Megjelent és a napokban már a munkahelyeken is terjesztik az IBUSZ pécsi igazgatóságának idei utazási programfüzetét, amely pécsi, harkányi, ill. komlói indítással 86 egy és több napos utat ajánl, melyek közül 8 Csehszlovákiába és Romániába is átmegy. Ugyanez a programfüzet tartalmazza az IBUSZ üdültetési ajánlatait. is.

— **A Mecsek és környékének** botanikai érdekességeiről közöl ötoldalas cikket a Búvár c. folyóirat idei első száma. A mecseki kirándulásokra is invitáló cikk illusztrációkkal mutatja be a hegység gazdag, sok tekintetben egyedülálló növényvilágát, s színes címlapfotóval a kertjeinkben, erdeinkben honos szártalan kankalint.

◆

Parton a Szigetvár

Parton a Szigetvár nevű uszályhajó a barcsi Dráva-kikötőben: csörlőkkel vontatták ki, hogy rozsdaette fenéklemezeit kicseréljék. A húszéves, csaknem 40 tonnás vízijárművet nagy körültekintéssel tudták a partra emelni. Két évtized alatt teljesen elkopott az alja. Március 1-ig javítják, akkor a KPM-szemlén vizsgázik, megfelel-e a korszerű hajózási követelményeknek.

— **Nemzetközi ifjúsági kórusfesztiválra utazik** a pécsi Dobó István úti gimnázium kamarakórusa. A rendezvény február 7—14. között lesz, a lengyelországi Bydgoszczban. A pécsi kórus — Kertész Attila karnagy vezényletével — klasszikus és mai magyar szerzők műveiből ad elő.

— **Művelődéspolitikai** speciális tanfolyam kezdődött tegnap az MSZMP Oktatási Igazgatóságon. A három szemeszteres tanfolyamon a hallgatók — pedagógusok, népművelők — megismerkedhetnek a közoktatás, közművelődés, a művészet és a tudomány, az időszerű politikai kérdések legújabb, legjelentősebb eredményeivel, korszerű értelmezésével.

Gépkocsik előjegyzési sorszámai

Trabant Hycomat Lim. (Budapest) 7614, Trabant Lim. (Győr) 7090, Trabant Lim. (Budapest) 15 245, Trabant Lim. Speciál (Budapest) 23 184, Trabant Lim. Speciál (Győr) 15 785, Trabant Combi (Budapest) 4006, Trabant Combi (Győr) 1063, Wartburg De Lux (Budapest) 14 350, Wartburg Lim. (Budapest) 11 270, Wartburg De Lux tolótetős (Budapest) 4515, Wartburg Lim. tolótetős (Budapest) 2546, Wartburg Tourist (Budapest) 3949, Skoda 105 S (Budapest) 2565, Skoda 105 S (Győr) 291, Skoda 105 S (Debrecen) 842, Skoda 120 L (Győr) 1902, Skoda 120 L (Budapest) 4338, Skoda 120 L (Debrecen) 1792, Lada 1200 (Budapest) 98 005, Lada 1200 (Debrecen) 49 538, Lada 1300 (Budapest) 11 035, Lada 1300 (Debrecen) 6253, Lada 1500 (Budapest) 19 103, Lada Combi (Budapest) 12 800, Polski Fiat 126 (Budapest) 14 649, Dácia (Budapest) 11 844, Polski Fiat 1500 (Budapest) 13 835, Zaporozsec (Budapest) 27 936, Moszkvics 2140 (Budapest) 4200, Lada 1600 (Budapest) 2622, Lada 1600 (Debrecen) 930.

Változékony idő

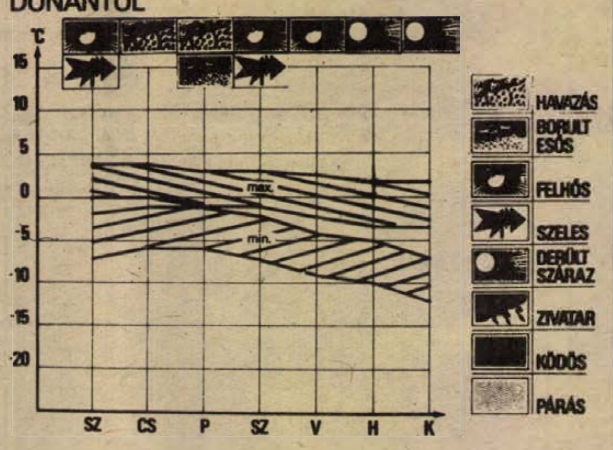

HETI IDŐJÁRÁS-ELŐREJELZÉS A DUNÁNTÚLI MEGYÉKNEK

Az elmúlt napokban hazánk időjárását az Észak- és Közép-Európa fölött örvénylő nagy kiterjedésű ciklonrendszer és az Atlanti-óceán térségében elhelyezkedő anticiklon határozta meg. Délnyugati, nyugati áramlással több hullámban enyhébb levegő árasztotta el a Kárpát-medencét. Az enyhülés hatására kezdetben havazott és ónos eső esett, később havaseső, eső hullott. A csapadék mennyisége a Dunántúl déli és északnyugati megyéinek területén 10—30 mm volt. A hét végén erős északi-északnyugati szélfel hidegebb levegő érkezett a Kárpát-medencébe. A hajnali legalacsonyabb hőmérsékletek —3, —10 fok között voltak. Országszerte havazott, a Dunántúl északi részén 5—20 cm-es a hó vastagsága.

A hét végéig jobbára erősen felhős idő lesz, havazással, havasesővel, helyenként eső is lehetséges. A hőmérsékletben jelentős változás nem lesz. A jövő hét elejétől szárazabb időre számíthatunk, de elszórtan kisebb havazás, hószállingózás is előfordulhat. A hőmérséklet csökken. Szélcsendes, hóval borított helyeken elérheti a —15 fokot is.

A RÁDIÓ ÉS TELEVÍZIÓ MŰSORÁBÓL

RÁDIÓ

KOSSUTH RÁDIÓ

8.27: Szocialista brigádok akadémiája. 8.56: Beszélni nehéz. 9.08: Az I. Musici di Roma kamarazenekar felvételeiből. 9.50: Tarka mese, kis mese. 10.05: Csiribiri. 10.35: Válaszolunk hallgatóinknak. 10.50: Népi zene. 11.15: Gyulai Gaál János szerzeményeiből. 12.35: Házunk tája. 12.50: Operaslágerek. 13.20: Örökzöld dzsesszmelódiák. 14.20: Új nótafelvételeinkből. 14.46: Kóruspódium. 15.10: Haydn: C-dúr szonáta. 15.28: Mr 10—14. Iskolák — őrsök — barátok. 16.08: Kritikusok fóruma. 16.18: Francia muzsika. 17.07: Közgazdaság — alulnézetben. 17.32: Fábián Mária cimbalmozik. 17.45: Holnap közvetítjük . . . Bellini: Beatrice Di Tenda c. operája. 18.15: Hol volt, hol nem volt . . . A nyulak pásztora. Magyar népmese. 19.15: Gondolat. A Rádió irodalmi lapja. 20.00: Boris Christoff Fülöp király szerepében. Részletek Verdi Don Carlos c. operájából. 20.51: Tartozik és követel. Rádiójáték. 22.20: Tíz perc külpolitika. 22.30: Dzsesszfelvételekből. 22.45: Azték örökség. 23.00: Romantikus zene. 0.10: Fúvószene.

PETŐFI RÁDIÓ

8.20: Tíz perc külpolitika. 8.33: Idősebbek hullámhosszán. Dallamok, emlékek. 9.28: Dzsesszfelvételekből. 10.00: Zenedélelőtt. 11.30: A Szabó család. 12.00: Nóták. 12.33: Tánczenei koktél. 13.20: Földiek. Kósa Csaba írása. 13.30: Színes szőttes. Haj, regő rejtem... 14.00: Kettőtől négyig . . . 14.00: Szimfonikus könnyűzene. 14.35: Néhány perc tudomány. 14.45: Slágermúzeum. 15.30: Magyar fúvószene. 15.45: Kapcsoljuk a 6-os stúdiót. Zempléni Mária énekel. 16.00: Helyettem írták. Beszélgetés dr. Mosonyi Lászlóval és Zika Klárával. 16.40: Népi zene. 17.10: Világhírű előadóművészek operettfelvételeiből. 17.30: Ötödik sebesség. 18.33: Közvetítés a Magyarország—Csehszlovákia asztalitenisz Szuper Liga mérkőzéséről. 18.45: Daloló, muzsikáló tájak. Bükkalja — Matyóföld. 19.25: Mit ír a világsajtó Iránról? 19.45: A beat kedvelőinek. 20.33: Közvetítés a Magyarország—Csehszlovákia asztalitenisz Szuper Liga mérkőzéséről. 20.30: 139—660. A Magyar Rádió automata közönségszolgálata. 22.30: Operakettősök. 23.15: Melódia és ritmus.

HARMADIK MŰSOR

8.08: Artur Rubinstein zongorázik, a Guarneri vonósnégyes játszik. 9.00: Katedra. 9.30: Ivo Zidek operafelvételeiből. 10.10: A zeneirodalom remekműveiből. 11.05: Hangszerszólók. 11.22: Vivaldi- és Bach-művek. 13.07: Romantikus kamarazene. 14.25: Zenekari muzsika. 16.05: Magnóról — magnóra. 16.50: Öt földrész zenéje. Malaysia. 17.00: Montserrat Caballé operaáriákat énekel. 17.42: Meditáció — a vezetői munka megszervezéséről. 17.52: A dzsessz történetéből. 29. rész. 18.32: Hangverseny a Mindenki Zeneiskolája hallgatóinak. 19.05: Katedra. 19.35: Kapcsoljuk a Zeneakadémia nagytermét. A Szegedi Szimfonikus Zenekar hangversenye. Közben kb. 20.30: Versek. Kb. 20.50: A hangversenyközvetítés folytatása. Kb. 21.40: Népdalok. 22.02: Brigitte Fassbaender dalestje az 1978. évi prágai tavaszon. 22.46: Új magyar zene a rádióban a közönség és a kritikusok 1978. évi díjáért. Hangszeres kamarazene.

PÉCSI RÁDIÓ

17.00: Hírek. 17.05: Hét közben. Aktuális, zenés magazin. Szerkeszti: Borsos József. 18.00: Dél-dunántúli híradó. 18.15: Könnyűzene. 18.30: Szerb-horvát nyelvű műsor. Hírek. — Bárácz István énekel. — Kisközségek Baranyában. Birján. — Ajándéktekercsen érkezett. A Novi Sad-i Rádió tamburazenekara játszik. 19.00: Német nyelvű műsor. Hírek. — Ifjúsági koktél. — Szerkeszti: Hoffmann Antal. — Fiatalok a munkahelyen. Riport. 19.30: Műsorzárás.

MAGYAR TV

8.59: Tévétorna (ism. sz.). 9.50: Környezetismeret (ált. isk. 1. o. — sz.). 9.45: Francia nyelv (középisk. III. o.). 10.50: Szó-ra-ka-té-nusz. Magyar nyelv és irodalom (ált. isk. 1. o. — sz.). 10.20: Az Onedin-család (sz.). Magyarul beszélő angol tévéfilmsorozat. XV/3. rész. Az irányító sokfelé mutat (ism.). 11.10: Delta. Tudományos híradó (ism.). 11.30: Túl a homok dűnében. Ausztrál rövidfilm (ism., sz.). 15.05: Környezetismeret (ism., sz.). 15.35: Szó-ra-ka-té-nusz (ism., sz.). 15.55: Kamera. Film- és tv-esztétikai műsor középiskolásoknak. A realista játékfilm. 16.38: Hírek. 16.45: Rövidfilmek a képernyőn (sz.). Egy cirkusz hétköznapjai. NDK rövidfilm. A mór Spanyolország. NSZK rövidfilm (ism., sz.). 18.05: Utak. Riportfilm. 18.45: Szépen, jól magyarul. 18.55: A Közönségszolgálat tájékoztatója. 19.00: Reklám. 19.10: Esti mese. 19.20: Tévétorna (sz.). 19.30: Tv-híradó 20.00: Jogi esetek. 20.40: A Kubai Nemzeti Balett Együttes estje. Közvetítés a Madách Színházból (sz.). Kb. 21.40: Vészi Endre: Party. Tévéjáték. 22.25: Tv-híradó 3.

MÁSODIK MŰSOR

18.53: A mi képernyőnk. — Pécsi Körzeti Stúdió műsora. 19.30: Tv-híradó. 20.00: Telesport. Autó-motor sport. A Telesport technikai magazinja. Magyarország—Csehszlovákia. Szuper Liga asztalitenisz-mérkőzés közvetítése Miskolcról. 21.30: Tv-híradó 2. 21.50: Zoli bácsi. Dokumentumfilm (ism.).

JUGOSZLÁV TV

17.10: Magyar nyelvű tv-napló. 17.35: Tv-naptár. 17.45: Aranyszál — gyermekműsor. 18.15: Külföldi dokumentumfilm. 18.45: Komolyzene. 19.15: Rajzfilm. 20.00: Szabad szerda. 21.50: Dokumentumfilm.

MÁSODIK MŰSOR

18.45: Muppet show — szórakoztató zenei adás. 19.15: Akciók. 20.00: Turbinovék napjai — filmsorozat. 20.45: Források — költészeti adás. 21.15: Huszonnégy óra. 21.35: Külföldi dokumentumfilm.

— **Ella István orgonaestje.** Ma, szerdán este fél 8-kor a Liszt-teremben lép fel Ella István orgonaművész bérleti hangverseny keretében. Műsorán Bach-művek szerepelnek.

Kórházi felvételes ügyeletek

Mindennapos felvételi ügyeletek gyermek belbetegek részére, Pécs város: POTE Gyermekklinika, Szigetvár város és járás, a pécsi és a volt selyei járás: Megyei Gyermekkórház. Gyermeksebészeti, gyermekfülészeti betegek, égett és forrázott gyermekek részére páratlan napokon: POTE Gyermekklinika, páros napokon: Megyei Gyermekkórház, Pécs és a megye egész területéről.

Felnőtt belgyógyászat, sebészet, baleseti sebészet: Megyei Kórház. Égési sérülések: Honvéd Kórház. Koponya és agysérülések: Idegsebészet. Felnőtt fül-, orr-, gégészet: POTE Fül-, Orr-, Gégeklinika.

SOS-ÉLET telefonszolgálat hívószáma 12-390, este 7-től reggel 7 óráig.

ÉJSZAKAI ÜGYELETES GYÓGYSZERTÁRAK

I. kerület Pécs-Vasas II., Bethlen G. u. 8. sz. 10/52. sz. gyógyszertár, Pécs-Meszes, Szeptember 6. tér 1. 10/3. sz. gyógyszertár, II. ker. Pécs, Kossuth L. u. 81. 10/8. sz. gyógyszertár, Pécs, Munkácsy M. u. 4. sz. 10/9. sz. gyógyszertár, III. ker. Pécs, Veress E. u. 2. sz. 10/7. sz. gyógyszertár.

◆

— **B. Szabó Zoltán** festményeiből látható kiállítás tegnaptól a Pécsi Ifjúsági Ház Galériájában.

Jerzy Edigey
Mister Macareck üzletei

13.

Az üzlet nem versenyzett a belvárosi, nagy áruházakkal, nem volt nagy forgalma sem. Ennek ellenére Mr. James Tomlinson a környék nagyon gazdag emberének számított, és a szobában lévő páncélszekrényéről valóságos legendák keringtek. Állítólag igazi kincs rejtőzött benne: dió nagyságú briliáns, régi mesterművű aranytárgyak, és értékpapírok. Értékük szédítően magas összegre rúgott.

Az üzlettulajdonos magányos ember volt. Mindenesetre a szomszédok, a vásárlók és az eladók, a szállítók közül soha senki sem hallott semmit Tomlinson úr családjáról. Egy kicsiny lakásban lakott a közelben. Nagyon szerényen élt, sőt szegényesen öltözött. Mindenki úgy vélte, hogy a papírárubolt vezetése csak kényelmes póz. Ennek az öreg embernek a tulajdonképpeni elfoglaltsága az uzsora volt és a föld alatti világ legkülönbözőbb vállalkozásainak finanszírozása. A szerény bolt tulajdonosa mindig tudott klienseinek komoly összeggel szolgálni, hacsak biztosítva látta a magas kamatot és a megfelelő biztosítékot. Értéktárgyakat is vásárolt, nem kérdezte származásukat. Sokáig nézegette a drágakövet vagy a nyakéket, aztán felajánlotta az összeget. Általában ez az összeg legalább kétszer kisebb volt, mint amennyit az eladó remélt árujáért. De eredménytelen volt minden alkudozás. Tomlinson úr nyugodtan elmondta, hogy hosszú névsora van, olyan ékszerészeké, akik készek a piaci árnak megfelelően megvásárolni az értéktárgyakat, egyszóval sokkal többet fizetnek, annál az árnál is, amit a „tisztelt eladó" kért. Csak egy feltételük lenne — ezek az urak követelik a származási igazolást, ezenkívül minden nagyobb üzletükről értesítik a megfelelő hatóságot, és kereskedelmi könyvükbe is feljegyzik az eseményt. Az üzlet tulajdonosa ilyen felvilágosítás után általában elérte célját, az általa mondott összegért megkapta az értékes árut.

A londoni rendőrség sejtette, hogy mi történik ott. Néhányszor különböző ürüggyel házkutatást tartottak az üzletben és a tulajdonos lakásán. Azonban nem találtak semmi gyanúsat. A páncélszekrény komoly összeget rejtett magában és nagy összegű értékpapírokat, de Angliában az egyikből is, a másikból is lehetett mindenkinek. Szóval, semmi gyanúsat nem találtak. Megfelelő kapcsolata révén — időben értesítették a hatóság látogatásáról.

Egy délután kinyílt az ajtó, s a fölé szerelt csengő fellármázta a tulajdonost, aki szokása szerint a szobában üldögélt. Az üzletbe egy szerényen öltözött ember lépett be. Látszatra londoni munkásnak vélte. Hóna alatt egy flanelldarabba burkolt hegedű volt. Letette a pultra és kért egy csomag levélpapírt, tintát, tollat és pár darab ceruzát. Kért még egy rajztömböt és színes krétákat is a gyereke számára.

A vevő elég sokáig várakozott. Még azt is elmesélte közben az üzlet-tulajdonosnak, hogy asztalos, egy építőipari cégnél dolgozik, az üzlet közelében. Hogy elég jól keres, de ez szezonmunka, így hát állandó munkát keres. És hogy egyetlen szenvedélye van, hegedül. Éppen elromlott a hegedűtokja, elvitte a javítóba és kénytelen gyermekpokróccban vinni a hegedűjét. Pedig a hegedűje nagyon régi. A nagyapja már gyerekkorában játszott rajta. A napóleoni háború óta a család tulajdona. Egyik őse, aki Wellington hadseregében szolgált, Spanyolországból vagy Belgiumból hozta.

(Folytatjuk)

L. Brezsnyev és Todor Zsivkov tanácskozása

Szófia

A Bolgár Kommunista Párt Központi Bizottságának székházában kedden találkozóra került sor Leonyid Brezsnyev, az SZKP KB főtitkára, a Szovjetunió Legfelsőbb Tanácsa Elnökségének elnöke és Todor Zsivkov, a BKP KB első titkára, a Bolgár Államtanács elnöke között.

Az elvtársiasság és a maradéktalan kölcsönös megértés légkörében lezajlott találkozón folytatódott a két ország együttműködésének továbbfejlesztésével és tökéletesítésével, valamint a két ország közötti közeledéssel kapcsolatos kérdések megvitatása.

Todor Zsivkov és Leonyid Brezsnyev véleménycserét folytatott számos időszerű nemzetközi kérdésről. Leszögezték, hogy a Szovjetunió és Bulgária változatlanul a béke és a biztonság megerősítésére törekszik. Ismételten kifejezték készségüket, hogy érdemi lépéseket tegyenek a leszerelés és az enyhülés megszilárditása érdekében.

A két pártvezető hangsúlyozta a szocialista közösség, a világ kommunista- és munkásmozgalma egységének fontosságát, s az ázsiai, afrikai és latin-amerikai népek felszabadító mozgalmai iránti szolidaritás jelentőségét.

Leonyid Brezsnyev, az SZKP KB főtitkára, a Szovjetunió Legfelsőbb Tanácsa Elnökségének elnöke kedden este Szófiában vacsorát adott Todor Zsivkovnak, a BKP KB első titkárának, a Bolgár Államtanács elnökének tiszteletére. A vacsorán jelen volt Konsztantyin Csernyenko, az SZKP KB Politikai Bizottságának tagja, a Központi Bizottság titkára, valamint a bolgár párt- és állami vezetés több kiemelkedő személyisége.

A rendkívül szívélyes légkörben lezajlott vacsorán Leonyid Brezsnyev és Todor Zsivkov mondott pohárköszöntőt.

Nagy erejű földrengés Iránban

Nagy erejű földrengés volt Iránban kedden reggel, középeurópai idő szerint 11 óra előtt néhány perccel. Az északeurópai és csendes-óceáni földrengésjelző intézetek szerint a rengés — amelynek középpontja feltehetőleg Irán délkeleti részében volt, a szeptemberi földrengés helyszínétől nem messze — a Richter skálán mintegy 7-es erősséget mutatott.

Egyelőre nem érkeztek jelentések az érintett övezetből. Az ilyen erejű mozgás akkor okoz súlyos károkat, ha a földfelszín közelében történik.

24 ÓRA A NAGYVILÁGBAN



A Biztonsági Tanács Kambodzsáról folyó vitájában a Szovjetunió a Vietnamot elitélni szándékozó határozati javaslat ellen szavazott. A képen az ülés résztvevői.

*

✦ MADRID: Sztrájkot kezdtek hétfőn éjfélkor Madrid és körzete vendéglátóipari dolgozói. Beszüntette a munkát az északspanyolországi Vitoriában működő „Michelin" gumigyár négyezer alkalmazottja is. A meghatározatlan ideig tartó sztrájkkal a dolgozók új kollektív szerződést és fizetésemelést követelnek.

✦ *WASHINGTON: A hadászati támadófegyverek korlátozása az egyetlen értelmes lehetőség az esztelen fegyverkezési versennyel szemben — hangsúlyozta Gaylord Nelson demokratapárti amerikai szenátor Washingtonban közzétett nyilatkozatában. Nelson szenátor sürgeti, hogy mielőbb kössék meg a SALT—2 megállapodást, és annak a véleményének ad hangot, hogy ha nem kötik meg az egyezményt, a további, ellenőrzés nélküli fegyverkezés növelné a nukleáris háború veszélyét.*

✦ SZÓFIA: A március végi helyhatósági választásokra való felkészülés volt a fő téma a Bolgár Hazafias Front Országos Tanácsának plenáris ülésén, amelyet kedden délelőtt tartottak Szófiában. A plénumon felszólalt Todor Zsivkov, a BKP KB első titkára, az Államtanács elnöke is.

✦ *BEIRUT: Izraeli hadihajók kedden hajnalban megközelitették Libanon partjait és másfél órán keresztül tüzérséggel lőtték a Tyrtől négy kilométerre délre fekvő palesztin menekülttábort. A tábor védői viszonozták a tüzet. A palesztin forrás közlése szerint az izraeli naszádok legénysége partra szállást kisérelt meg, de a palesztin és haladó libanoni erők ellenállásán meghiúsult az akció.*

✦ ALGÍR: Január 27-én kezdi meg kongresszusát az Algériai Nemzeti Felszabadítási Front (FLN) — jelentette be Rabah Bitat ideiglenes államfő a kongresszus előkészítésével megbízott országos testület ülésén. A kongresszus számos egyéb probléma mellett megvitatja az elnökválasztás lebonyolításának kérdését is — közölte az APS algériai hírügynökség.

Moszkvába látogat a spanyol külügyminiszter

Szerdán érkezik hivatalos látogatásra a szovjet fővárosba Marcelino Oreja Aguirre spanyol külügyminiszter, aki megbeszéléseket folytat majd Andrej Gromikóval, a szovjet külügyminiszterrel a két ország közötti kapcsolatokról. A miniszter találkozik más szovjet személyiségekkel is.

A moszkvai megbeszélések idején több államközi megállapodás aláírására, illetve előkészítésére is sor kerül.

Szovjet részről kedvezőnek ítélik meg az eddigi tapasztalatok alapján a két ország együttműködésének távlatait. A szovjet—spanyol árucsereforgalom például igen gyorsan fejlődik — öt év alatt hatszorosára növekedett, bár ehhez kétségkívül hozzájárult az is, hogy korábban ez a forgalom rendkívül alacsony szinten állt. Tavalyelőtt, 1977-ben azonban az árucsere értéke már elérte a 229 millió rubelt.

Németh Károly és Óvári Miklós fogadta Armando Hart Davalost

Németh Károly és Óvári Miklós, az MSZMP Politikai Bizottságának tagjai, a KB titkárai kedden délután a Központi Bizottság székházában fogadták Armando Hart Davalost, a Kubai Kommunista Párt Politikai Bizottságának tagját, kulturális minisztert, aki a kubai kulturális napok eseménysorozata alkalmával küldöttség élén tartózkodik hazánkban.

A szívélyes, elvtársi légkörben lezajlott eszmecserén részt vett Pozsgay Imre kulturális miniszter és Jose Antonio Tabares, a Kubai Köztársaság magyarországi nagykövete.

◆

✦ *DAMASZKUSZ: Egy héttel a tervezett sziriai—iraki csúcstalálkozó előtt mind sűrűbbé válnak a két ország vezető személyiségeinek találkozásai. Abdel Halim Khaddam sziriai miniszterelnök-helyettes és külügyminiszter hétfőn Damaszkuszban fogadta Szadun Hammadit, az iraki diplomácia vezetőjét. A Sana sziriai hirügynökség jelentése szerint a két politikus áttekintette a Szíria és Irak tavaly októberben elhatározott politikai egyesítésének érdekében eddig megtett lépéseket.*

✦ *TOKIÓ: Kedden hivatalos látogatásra a japán fővárosba érkezett Kriangszak Csomanan tábornok, thaiföldi kormányfő. A vendég Ohira Maszajosi miniszterelnökkel és Szonoda Szunao külügyminiszterrel mindenekelőtt a kambodzsai népi hatalom megteremtésével előállott új indokinai helyzetet tekinti át és eszmecserét folytat velük a két ország közötti politikai-gazdasági kapcsolatok szorosabbra fűzéséről.*

*



Együttműködési szerződést irtak alá Budapesten a Magyar és az Etióp Újságíró Szövetség elnökei. A képen: Ketsela Aberra és Pálfi József.

Örömünnep Teheránban

Az iráni sah elhagyta az országot

A volt uralkodó útjának első állomása: Asszuán



Reza Pahlavi iráni sah és Farah császárnő elhagyta Teheránt. A képen: az uralkodópár a repülőtéren.

Mohammad Reza Pahlavi iráni sah kedden, helyi idő szerint délután negyed kettőkor különrepülőgépen feleségével együtt elhagyta országát. Nyugati hírügynökségi kommentátorok szerint távozása azt jelenti, hogy — legalábbis abszolút uralkodóként — többé nem térhet vissza Iránba. Néhány perccel korábban a parlament alsóháza 149 szavazattal 43 ellenében és 13 képviselő tartózkodása mellett, jóváhagyta Baktiar kormányának programját.

A sah minden hivatalos ünnepség nélkül néhány vezető politikus és mindössze két iráni újságíró jelenlétében távozott.

Elutazásakor adott nyilatkozatában a sah fáradtságra panaszkodott és azt mondta, hogy azért csak most utazik, mert meg kellett várnia, amíg a parlament bizalmat szavaz a kormánynak. Visszatérésének lehetőségéről annyit közölt, hogy annak időpontja kizárólag egészségi állapotától függ. Azt hangoztatta, hogy az ország gazdaságának helyreállításához az egész nép együttműködésére van szükség. és hogy számít az iráni nép összefogására, hazafias érzelmeire e cél megvalósítása érdekében.

A sah távozásának a teheráni rádióban elhangzott bejelentése után a főváros lakossága valóságos örömünnepet ült. A tömegek énekelve, autódudák hangorkánja kíséretében vonultak az utcára.

Az iráni uralkodó útjának első állomása az egyiptomi Asszuán.

*

Mohammad Reza Pahlavi iráni sah kedden az egyiptomi Asszuanba érkezett. A repülőtéren Szadat egyiptomi elnök fogadta. Az iráni uralkodó, aki a súlyos belpolitikai válság miatt volt kénytelen távozni az országból — várhatóan néhány napot tölt Egyiptomban, majd feltehetőleg az Egyesült Államokba utazik.

Khomeini Ajatollah, a Párizs közelében élő siita vallási vezető, kedden köszöntötte az iráni népet abból az alkalomból, hogy „hősies harcával rábírta a sahot az ország elhagyására", és bejelentette, hogy „az első adandó alkalommal visszatér Iránba".

Arra a kérdésre, melyek a tervei most, hogy a sah távozott, Khomeini igy válaszolt: „Rövidesen ideiglenes kormányt alakítok, s az ország új alkotmányát a nép által megválasztott alkotmányozó nemzetgyűlés fogja majd jóváhagyni."

Sapur Baktiar kedden — azt követően, hogy kormánya bizalmat kapott a parlamenttől és a sah elutazott Iránból —, a közelmúltban kinevezett 9 tagú régenstanács élén átvette az ország kormányzását.

Teherán katonai kormányzója kedden szigorú figyelmeztetést intézett a főváros lakosságához és kilátásba helyezte: „A provokátorokat, a népellenes akciók és az erőszakos incidensek szervezőit letartóztatják, és példásan megbüntetik". A katonai kormányzó a rádióban felolvasott közleményében hangoztatta: a fegyveres erők ellenőrzik a főváros stratégiai pontjait, a kormányépületeket és ezeket megvédik mindenféle támadással szemben.

*

Teherán

Felakasztva találták kedden teheráni lakásán Arthur W. Heinhott ezredest, az Iránban működő amerikai katonai tanácsadók parancsnokát — közölte kedden az Ettela, at című esti újság.

Külpolitikai kommentár

Lehetőségek és akadályok

Régi igazság, hogy a dolgok a külpolitikában is összefüggenek. Elég egy pillantást vetnünk a legutóbbi hírügynökségi jelentésekre ahhoz, hogy ez ismét bebizonyosodjék. Ilyen szempontból különösen két hír ragadja meg a figyelmet. Az egyik: Carter elnök bejelentette, hogy a SALT II.-vel kapcsolatos megkötendő megállapodást államközi szerződésként terjeszti a kongresszus elé. A másik: Leonyid Brezsnyev interjúja az egyik legtekintélyesebb amerikai hetilapnak.

Az államközi szerződések ratifikálásához az amerikai törvények szerint kétharmados többség kell. Nem nehéz megjósolni, hogy ezt az arányt nem lesz könnyű elérni; ehhez a hidegháború túlságosan sok híve ül az Egyesült Államok törvényhozásában. Az elnök ezért — nyilvánvalóan korábbi keserű tapasztalatok alapján — kénytelen volt figyelmeztetni a honatyákat, hogy a SALT —II. elutasítása „súlyos csapást mérne a nemzetközi béke erősítését szolgáló törekvésekre és ártana a világban az Egyesült Államokról alkotott képnek".

Leonyid Brezsnyevnek a Time magazin számára adott interjúja emlékeztet arrra, hogy a szovjet—amerikai kapcsolatok komoly javulásához vezető úton „mesterséges akadályokat hoztak létre. Ezeket az akadályokat el lehet és el kell távolítani". Nyílt titok, hogy éppen a SALT megtorpedózása lenne a legnagyobb ilyen akadály, méghozzá jellegénél fogva veszélyesen kettős természetű: egyszerre és egymásból következően vetné vissza a szovjet—amerikai viszony és az egész nemzetközi helyzet javulását.

Leonyid Brezsnyev plasztikus fogalmazásban utal a potenciális torlaszrakóknak a „szovjet fenyegetéssel" kapcsolatos képtelen hisztériakeltésére: „vajon igényt tartunk-e egyetlen négyzetkilométernyi területre más államoktól?... Vajon nem a Szovjetunió az egyik fő kezdeményezője és aktív résztvevője mindazoknak a lépéseknek, amelyek Európában a béke megszilárdítása és a békés együttműködés fejlesztésére irányulnak?"

A kérdésre csak egyféleképpen lehet válaszolniok mindazoknak — akik igazat akarnak mondani. Ha eljut a washingtoni Capitoliumra a még megkötendő egyezmény, a világ ezt a választ várja a képviselőktől és szenátoroktól annak a felismerésnek alapján, hogy a felelősség egyszerűen mérhetetlen.

Harmat Endre

Magyar—kínai árucsere-forgalmi és fizetési egyezményt írtak alá

Budapesten kedden aláírták az 1979. évre szóló magyar—kínai árucsereforgalmi és fizetési egyezményt. Ennek értelmében a két ország közötti árucsereforgalom az előző évihez képest tovább növekszik. Az egyezmény alapján Magyarország elsősorban szerszámgépeket, tehergépkocsikat, autóbuszokat, televíziókészülékeket, műszereket, orvosi berendezéseket, fénycsőgyártó gépsort, acél-alumíniumárut szállít Kínának, mezőgazdasági és élelmiszeripari termékek — a többi között rizs, zöldség, gyümölcskonzerv, tea, kakaó — valamint színesfémek, gyógyszerhatóanyagok és különféle vegyicikkek ellenében.

Ezeken kívül a Kínából származó behozatalunkban egyre nagyobb mennyiségben szerepelnek különféle könnyűipari termékek, mint például pamutszövet, pamutkötöttáru, konfekcióipari cikkek, ékszerek, írószerek, porcelánáruk. Az egyezményt magyar részről Tordai Jenő, kínai részről Cui Csun külkereskedelmi miniszter-helyettes írta alá.

Az aláíráson jelen volt dr. Szalai Béla államtitkár, valamint Cu An-kang, a Kínai Népköztársaság ügyvivője.

A szerkesztőség postájából



A gyalogosok biztonsága érdekében jó lenne a járdákat havazás közben is letisztítani, sőt a tedlapokat a helyére tenni, hogy a balesetet elke rülhessük.

Életet mentett...

Barcsról hazafelé tartva, mi is részesei lettünk a január 1-i hóviharnak. Szentlőrincet elhagyva több kilométer hosszúságban vesztegeltek a befagyott, sérült személyautók. Utasaik vagy a jéghideg kocsikban, vagy a borzalmas viharban várták a „szabadulást".

A Zalaegerszegről Pécsre tartó távolsági autóbusz is ott rekedt és vezetői példamutató emberséggel, segítőkészséggel tették lehetővé, hogy sok-sok ember, kisgyerek meleg helyen várja a városból érkező segítséget. Vállalva a felelősséget, szinte méterről méterre küszködte előre magát az autóbusz vezetője, míg végre hajnali 4 órára segítséget kapott. Azt hiszem, a gyötrelmes éjszaka után kevesen gondoltak arra, hogy megköszönjék azt a kitartó, emberfeletti munkát, melyet egészségünk megmentése érdekében tettek. Ezúton szeretném tehát utastársaim nevében is őszinte hálánkat kifejezni.

Csirke Erzsébet
Tolbuhin út 55.

*

Egy másik levélben Sólyom Sándorék szeretnének köszönetet mondani azoknak az ügyeletes rendőr elvtársaknak, akik az esti Mecsek expresszel érkező gyermekeiket a Rákóczi úti autóbuszmegállóból hazavitték. Köszönik az emberséges magatartást és kívánják, hogy még sok családnak szerezzenek örömet lelkiismeretes munkájukkal.

Nem közömbös...

Pécsett lassan minden kisvendéglő megszűnik. Legutóbb az Olimpia III. osztályút szüntették meg, illetve átalakították. A nyugati városrész panaszos levelekkel, bejegyzésekkel árasztotta el a központot. Zagorácz Márk területi igazgató válaszlevelében írja: Nem gondolták, hogy az olcsó kisvendéglő átalakítása ilyen aktivitást eredményez. A melegételfogyasztást, illetve felszolgálást nem tartja indokoltnak, mert felmérésük szerint volt olyan nap, amikor tíz adag meleg ételt adtak el, vagy egyet sem. A területi igazgató szerint a profilváltozással kulturáltabb körülményeket kívántak biztosítani nagyobb átfutó lehetőséggel.

Kérdés, hogy a kulturáltságot mihez viszonyítjuk.

Lipóczki József

Ugyanezzel a témával kapcsolatban Papp Lajos, 14 aláírású levélben a következőket írja:

„Amíg III. osztályúként működött, kialakult törzsgárdája volt. Sokszor, ha a vendég italt akar fogyasztani, az üres poharat is vinnie kell magával. Egy olyan vendéglátó egység, mint az Olimpia, megérdemelné, hogy az I. és II. osztály mellett egy kulturált III. osztály is helyet kapjon, vagyis úgy, mint az korábban is volt. A fogyasztói ár ugyan nem változott, de a kiszolgálás módja, kulturáltsága az igen, ami a fogyasztónak nem mindegy. Tekintettel arra, hogy Uránvárosban csupa I. és II. osztályú egységek vannak, nagyon kellene egy III. osztályú, pincér-kiszolgálásos, ülőlehetőséges egység is."

Gyümölcskiállítás Komlón

Komlón olyan területeken, mely nagyüzemi gazdálkodásra domborzati viszonyai miatt nem alkalmas, több mint 1500 család kertészkedik. Termelési értékük eléri a 15 millió forintot, melyből több mint ötmillió forint értéket a helyi áfész vásárol fel.

A múlt évben alkotmányunk ünnepén zöldség-, gyümölcs-, szőlő- és virágkiállítást rendeztünk, s most olyan megtiszteltetés érte a kertbarátok klubját, hogy 1979. évben mi rendezhetjük Komlón az egész megyére kiterjedő gyümölcs-, zöldség-, szőlő-, bor- és virágkiállítást.

Dr. Berényi István,
a Komlói Kertbarátok Klubja titkára

*

Intézkedést kérünk

Nap mint nap járok a Légszeszgyár utcában, ahol szemtanúja vagyok az autók lehetetlen parkolásának. Valaha füvesített „parkrész" volt a széles járda egy része, most pedig sorra foglalják el az autók, tengelyig besüllyedve a sárba, illetve azt az úttestre hordva. Annyit beszélünk a zöldövezetekről, de ha már az egykori füvet nem lehet pótolni, jó lenne kialakítani egy sármentes parkolót.

P. Csonka Szilvia

*

Köszönet a segítségért

A 34-es orvosi körzet vöröskeresztes alapszervezete köszönetet mond a Geodéziai Vállalat szocialista brigádjának az öregek karácsonyi ünnepének megrendezésében kifejtett anyagi és közreműködő segítségéért.

Dr. Fekete Erzsébet

Leveleink nyomában

Kálmos és galamb

Egy olvasónk kérésére érdeklődtünk, hogy hol és kik foglalkoznak Baranya megyében a gyógynövények termesztésével, gyűjtésével, felvásárlásával, illetve megkérdeztük azt is, hogy milyen módon lehet gazdaságosan és szervezetten húsgalambok tenyésztésével foglalkozni.

Nos, mint *Kovács Bélától*, a Herbária Országos Gyógynövényforgalmi Szövetkezet Közös Vállalat megyei szakfelügyelőjétől (minden megyében dolgozik egy ilyen beosztású szakember) kapott válaszokból megtudtuk, jól szervezett hálózat foglalkozik a gyógynövényekkel. A Herbária irányítja a gyógynövénytermesztést, a felvásárlást. A megyében egyébként nagy területen foglalkozik gyógynövényekkel a sellyei termelőszövetkezet (mintegy 300 hektáron), idén kezdte el a szigetvári és a szentlászlói is. Foglalkoznak kistermelők is gyógynövények termesztésével, elsősorban a szigetvári, a pécsi és a sásdi áfészek körzetében és irányításával. A vadon termő gyógynövényeket is az áfészek vásárolják fel. Pécsett az átvevőhely a Rácváros u. 3. szám alatt van. Vidéken Siklóson, Sámodon, Drávapalkonyán, Szigetváron és a környező községekben, a Sásdi ÁFÉSZ körzetében Vásárosdombón és Mágocson veszik át az összegyűjtött mennyiséget, de Szentlőrincen is van átvevőhely.

Egyébként gyógynövények felvásárlásával a Herbárián kívül a Drogunion (tsz-társulás) és az Erdei Termékeket Feldolgozó és Értékesítő Vállalat is foglalkozik. Bár az árakat igyekeznek összehangolni, ezek időnként különböznek egymástól. Annyi bizonyos, hogy a gyógynövények gyűjtése jövedelmező foglalkozás. Hallottunk olyan családról, amelyik egy év alatt 70 ezer forintot kapott ezért a tevékenységért.

A gyógynövényekről még ennyit: jelentős exportcikkünk. Például a Herbária által felvásárolt mennyiségnek 80 százaléka külföldre megy. Érdemes tehát az ezzel foglalkozó hirdetéseket, nyomtatványokat, szakcikkeket olvasni és hallgatni ezekre.

*

A galambokra vonatkozó kérdésekre a Baranya megyei MESZÖV-nél kértünk választ a felvásárlási osztályon, illetve *Fejes Jánosnétól*, a Pécsi Baromfifeldolgozó Vállalat szakelőadójától. Kiderült: a húsgalambfiókák kihelyezésével az áfészek foglalkoznak, de ezt anyagilag a Baromfifeldolgozó finanszírozza. A tenyésztők szakcsoportokba tömörültek, jelenleg a megyében öt működik: Pécsett, Újpetrén, Mohácson, Sásdon és Pécsváradon. A leadás feltétele: minden esetben jelezni kell az áfész-felvásárlónál, hogy a tenyésztőnek ilyen igénye van, annak érdekében, hogy a vállalat túrajárata odaérjen. (Egyébként minden esetben, ha ezt jelzik, a gépkocsi az adott helyre megy.) Az F—1-es húsgalambokat minden páratlan hét péntekén veszi át a felvásárló. Pécsett három helyen lehet leadni: Nagyszkókóban, a rácvárosi, illetve az Engels úti felvásárlóhelyen. Más a helyzet az öreg, tehát nem húsgalambnak minősülő madarak esetében. Ezeket a Baromfifeldolgozó túrajáratai hétfőnként és keddenként gyűjtik össze. Ezek egyébként külföldre mennek és sportlövészeti célokat szolgálnak.

M. A.

Az illetékes válasza

„Gyalogosátkelő, vízzel"

Szukits Józsefné és hat aláíró kifogásolta a 6/A út Csend utcai csatlakozásánál létesített gyalogos-átkelő kialakítását. A kifogásolt gyalogos-átkelő környékén nagyobb mérvű esőzés után összegyűlő víz annak következménye, hogy az út ezen a szakaszon közel vízszintes, s emiatt az elvezetés lassú.

A panasz orvoslására az igazgatóság az Aszfaltútépítő Vállalattal az út jobb oldali pályafelületét vékony aszfaltréteg ráhelyezésével megemeltette, miáltal a burkolatra kerülő vizek gyorsabb lefolyása biztosított.

Temesi Ferenc,
a pécsi KPM
Közúti Igazgatóság
igazgatója

Jogi tanácsadó

B. J. szigetvári olvasónk kérdezi, hogy a ki nem vett szabadságot meddig kell kiadni, illetve ha azt év végéig nem vette igénybe, jár-e ezért külön jutalom szabadság is?

A Munka Törvénykönyvének végrehajtási rendelete az 56. §-ában a következőképp rendelkezik: „A szabadságot esedékességének évében KELL KIADNI! Munkatorlódás, betegség vagy más akadály esetén a szabadságot később, az akadályoztatás megszűntétől számított HARMINC NAPON belül KELL KIADNI."

A kollektív szerződés eltérő határidőt is előírhat. Arról nincs jogszabályi rendelkezés, hogy a ki nem vett szabadság esetén jutalom szabadság is járhat. A Munka Törvénykönyvének rendelkezései szerint a jutalomszabadság adásának teljesen más a célja, jellege, feladata.

Horváth T. szomszédjában lévő fának az ágai áthajlanak és kárt okoznak a kerti veteményben. Köteles-e ezt tűrni, vagy van olyan rendelkezés, ami jogát megvédi?

A Polgári Törvénykönyv 101. § (2) bekezdése szerint a tulajdonos a földjére áthajló ágakról lehullott gyümölcsöket megtarthatja, ha azokat a fa tulajdonosa fel nem szedi; az áthajló ágak és átnyúló gyökerek levágására nem jogosult, kivéve, ha azok a föld rendes használatában gátolják, és a fa tulajdonosa azokat felhívás ellenére sem távolítja el.

Itt kell ismertetni a Polgári Törvénykönyvnek azon előírását is, hogy ha közérdekű munkálatok elvégzése, állatok befogása, az áthajló ágak gyümölcsének összegyűjtése, az ágak és gyökerek eltávolítása céljából vagy más fontos okból szükséges, a tulajdonos kártalanítás ellenében köteles a földjére való belépést engedélyezni.

A. K., D. N.-né és O. J. közösen örököltek egy házat. Abban O. J. lakik. Kérdés: Lehet-e a közös tulajdont megszüntetni és milyen módon?

A közös tulajdont a Polgári Törvénykönyv 147. §-a értelmében bármelyik tulajdonostárs kérheti megszüntetni.

A közös tulajdon tárgyait elsősorban természetben KELL megosztani.

A közös tulajdon tárgyait vagy azok egy részét – ha ez a tulajdonostársak körülményeire tekintettel indokolt – megfelelő ellenérték fejében a bíróság egy vagy több tulajdonostárs tulajdonába adhatja. Ehhez a tulajdonjogot megszerző tulajdonostárs beleegyezése szükséges, kivéve, ha a bíróság a közös tulajdonban álló ingatlanrészt az abban lakó tulajdonostárs tulajdonába adja, és ez nem sérti a bennlakó méltányos érdekeit.

Ha a közös tulajdon más módon nem szüntethető meg, illetőleg a természetbeni megosztás jelentékeny értékcsökkenéssel járna, vagy gátolná a rendeltetésszerű használatot, a közös tulajdon tárgyait értékesíteni kell, és a vételárat kell a tulajdonostársak között megfelelően felosztani.

Hegedüs J. kérdezi, hogy a nyugellátást mikor folyósítják?

A 3/1975. (VI. 14.) SZOT Szabályzat 133. § (1) bekezdésének rendelkezése értelmében a nyugellátást és a baleseti nyugellátást havonta utólag kell folyósítani, legkorábban attól a naptól, amikortól azt a határozattal megállapították. Ha ezen a napon folyósítást kizáró ok áll fenn, a nyugellátás és baleseti nyugellátás folyósítását a kizáró ok megszűnését követő naptól kell megállapítani.

A gyávák járnak, a bátrak várnak...

A fogbetegségek megelőzéséről

Szeptember végén tartotta a Magyar Fogorvosok Egyesülete megalakulásának 100 éves évfordulóján ünnepi kongresszusát. A kongresszus fő témája a megelőzés volt. Megelőzni a bajt, kellemetlenséget általában helyes, okos emberi törekvés. A fogbetegségek vonatkozásában ez a gyakorlatban mégsem általános. Azért, hogy több történjék gyakorlati megvalósításában, érdemes megismételni az érveket. A fogorvosok a kongresszuson megbeszélték a problémát, meghatározták a teendőket.

A valódi sikerhez azonban az Önök, a fogbetegek vagy Önök, akik a komor statisztika szerint minden bizonnyal fogbetegek lesznek, együttműködésére van szükség. Együtt kell működnünk azért, mert enélkül mi fogorvosok nem tudunk megoldást találni a valamenynyiünket érintő problémára.

Életszínvonalunk emelkedésével együtt, sajnos, a fogbetegségek száma is emelkedik. Növekszik a fogorvosi munka színvonala irányában támasztott igény is. Ez viszont időigényesebb megoldásokat is jelent. Ezért még kiemelkedőbb jelentőséget kell kapnia a megelőzésnek.

A caries — fogszuvasodás — valamint a fogágybetegségek közvetlen kiváltó oka a fogak nyakán — s rágás közben nem tisztuló egyéb felületein keletkező plakk — a foglepedék. A lepedék igen sok mikroorganizmust tartalmaz, amelyek anyagcsere termékei, — savak, toxinok, enzimek — a fogállomány, valamint a fog tartószerkezetének megbetegedését okozzák. A megelőzés alapelve tehát az étkezés után lehetőleg mielőbbi fogmosás, a plakk képződésének megakadályozása. Ez adja az optimális eredményt. A gyakorlatban óriási eredményt jelentene tehát a kialakult plakk mielőbbi eltávolítása. Ennek a legfontosabb kelléke a jó fogkefe. A kefét mindig az íny felől, a fogak tengelyében forgatva használjuk. A fogközöket is gondosan meg kell tisztítani. Rövidesen kapható lesz a plakkokat festő — festék tabletta —, amely nagy segítséget nyújt a fogmosás technikájának begyakorlásában. Segítségével egyben ellenőrizhetjük is — a tabletta elszopogatásával — a plakkok eltávolítását. A fogkrémek a maguk hasznos, a lepedék oldását elősegítő tulajdonsága mellett csalóka eszközei is a fogápolásnak. Anyagaik üde, kellemes leheletet, a jólápoltság érzését kelthetik abban is, akinek egy-két gondos kefehúzás után természetesen nem sikerült a kívánt eredményt elérni.

A helyes fogmosási módszer kialakításához a festékes eljárás helyett — addig is, amíg az ígéretből festék lesz — jó megoldásnak tartom a csak fogkefével és langyos vízzel történő „egyéni technika" kialakítását.

A megelőzésben igen fontos időszak a 2—14 éves kor. A rendszeres fogápolás, helyes táplálkozás mellett a fluoridok bevitelével jelentős, — 30—60 százalékos csökkenés érhető el a fogszuvasodás megelőzésében.

A fluort ivóvízben, konyhasóban, tejben oldva, napi adagokban kell a szervezetbe juttatni. A kérdés napirenden van hazánkban is, dr. Tóth Károlynak, a Szegedi Fogászati Klinikán kidolgozott módszere olcsó, eredményei a drága ivóvíz-fluorozás eredményeivel azonosak.

Már egészen biztosnak látszik, hogy hazánkban is kapható lesz a svájci GABA gyár alumíniumfluorid készítményéből előállított ELMEX fogkrém és gelé. A fehérjében kötött rendkívül aktív fluor-ion a 4—5 perces fogmosási idő alatt jól kötődik a fogak zománcába. Eredményessége a megelőzésben megközelíti a nátrium-fluoriddal elért eredményeket.

A megelőzésben a helyes táplálkozás, kiadós rágás, fogápolás, fluoros megelőzés fontosságának ismétlése után néhány szót az időben, rendszeresen történő fogorvosi kezelésről, ellenőrzésről. Sokat hallani a fogorvosi rendelőben: azért nem jöttem korábban, mert nagyon félek. Nos nekem erre van egy ellenérvem. Több olyan betegségről hallhattak már, amely orvosi kezelés nélkül is meggyógyul. A fogak betegségei nem tartoznak ezek közé. Az, akinek a foga édesre, hidegre, ráharapásra érzékeny, biztos lehet abban, hogy kezdődő vagy előrehaladott fogszuvasodása nem fog meggyógyulni. Egészen biztos, hogy a folyamat előbb-utóbb csillapíthatatlan — elsősorban éjszakai —, de mindig a legalkalmatlanabbnak ítélt időpontban fájdalommal fog jelentkezni. Aki nem reménykedik abban, hogy ő lesz az első, aki nem így jár, mert foga fogorvosi segítség nélkül is meggyógyul, helyesen teszi, ha az első jelzéseknél — sőt ezek nélkül is, évenkénti ellenőrzésre felkeresi fogorvosát.

Dr. Schadt György
városi stomatológus főorvos

Szerkesztői üzenetek

Matejcsik Gyula Sárok, Új sor 5. sz.: A 60. házassági évfordulójuk alkalmával további jó egészséget, boldogságot kívánunk.

G. F.-né Mohács: A levelében leírtak alapján nem számít parcellázásnak.

Dr. Berényi István (7300 Komló, Mecsekfalui u. 2.) kéri, jelentkezzenek azok, akik a Makár utcai elemi iskolában Kutor Ferenc osztályában 1927-ben végeztek, iskolai találkozó megbeszélése végett.

K. N.-né Pécs: A leírtak szerint nyugodtan maradhat a lakásban fiával együtt, onnan a férje nem teheti ki az utcára. Ha elválnak, a bíróságtól kell kérni a lakás megítélését.

LAKÁS—INGATLAN

Kétszobás, 67 négyzetméteres, komfortos, belvárosi, tanácsi lakásom elcserélném szoba-konyhásra. „II. kerület" jeligére a Sallai utcai hirdetőbe.

Eladnánk, illetve elcserélnénk 3 szobás, komfortos, kertes családi házunkat. Félkész garázs van. Főútvonaltól 3 percre, 5 percenkénti buszjárattal. 1½ vagy 2 szobás, összkomfortos cserelakásra I. emeletig. I. ker., Zalka Máté u. 11.

Eladó Komló, Dávidföldön, Kodály Z. u. 51. szám alatti 145 négyszögöl házhely — építési engedéllyel. Érdeklődni: Pécsszabolcs, Thököly u. 12.

Eladó 800 négyszögöl házhely, gazdasági épületekkel — Harkányhoz közel — megosztva is. 2,5 tonnás tehergépkocsi traktorra cserélhető. Csarnóta, Fő u. 14.

Elcserélném székesfehérvári, másfél szobás, szövetkezeti lakásomat hasonló pécsire. „Összkomfortos" jeligére a székesfehérvári hirdetőbe.

Szegedi, háromszobás, tanácsi lakásomat hasonló pécsire cserélném. Érdeklődni: Szeged, Komlósi, Tarján telep 419/A. Pécsen: Salamon: Petőfi u. 65.

Hosszúhetényben szőlő, présház, pince lakószobával, teljes felszereléssel eladó. Cím: Varga Sándor, Komló, Fürst Sándor u. 17., magasföldszint 4.

Orfűn 280 n-öl közművesített telek, templom mellett, eladó. Telefon: 18-644, 16 óra után.

Kétkemencés, gépesített pékség házzal eladó vagy kiadó. Szegedi Antal, Homorúd.

75 n-öl üdülőtelek a bári úton sürgősen eladó. Érdeklődni: Dobó I. u. 40.

Pogányi kis családi házamat, gazdasági épülettel, nagy kerttel, elcserélném kétszobás lakásra. „Tanácsira" jeligére a Sallai utcai hirdetőbe.

Külön bejáratú, szobakonyhás, W. C., kamrából álló lakrész üresen kiadó. Pécs, Huszár u. 14.

Kétszer két szoba összkomfortos, tanácsi, távfűtéses lakásunkat elcserélnénk pécsi külterületi házért. „Gizi" jeligére a Sallai utcai hirdetőbe.

Műhelynek, árutermelés céljára Pécsett helyiség kiadó. Lakásnak vagy bemutató teremnek egy nagy szoba is igénybe vehető. Három fázis van. Érdeklődésre válaszolok. „Nagy lehetőség" jeligére a Sallai utcai hirdetőbe.

Elcserélném bükkösdi, 3 szobás, OTP családi, kertes házamat pécsi 1—másfél szoba, komfortos, tanácsi lakásra. Megtekinthető: mindennap, Bükkösd, Kossuth Lajos u. 92.

Eladó Csokonyavisontán, Üreghegyen, a fürdőbejárattal szemben 198 négyszögöl szőlőterület, részben szántó. — Érdeklődni: Jankovics György, Tótújfalu, Szabadság u. 68. 7918.

1½–2 szobás lakást vagy családi házat vennék kp plusz OTP-átvállalással. „300 000" jeligére a Sallai utcai hirdetőbe.

Kisebb házat vennék a városban vagy Pécs környéki faluban, ahol jó közlekedés van. „Azonnal fizetek" jeligére a Sallai utcai hirdetőbe.

100 000 Ft kp plusz részletre lakásmegoldást keresünk. „Minden megoldás érdekel" jeligére a Sallai utcai hirdetőbe.

Magas összegű kp plusz életjáradékra vagy részletre családi házat vennék. „Nyár" jeligére a Sallai utcai hirdetőbe. Minden más megoldás érdekel.

Fiatal házaspár két gyermekkel, lakásért eltartási szerződést kötne vagy életjáradékra. „Krisztián" jeligére a Sallai utcai hirdetőbe.

Szoba-konyha házaspár részére kiadó. Érdeklődni Tolbuhin út 44., délután 5 órától.

Gyermeket váró fiatal házaspár szoba-konyha, fürdőszobás albérletet keres. Válaszokat: délelőtt 8—16-ig a 13-034 telefonon, délután 18-tól a 18-305 telefonon. Schmidtné.

Elcserélném szekszárdi, kétszobás, tanácsi, házfelügyelői lakásomat hasonló pécsire vagy főbérleti lakásra. Érdeklődni: Pécs, Erzsébet u. 21/2. alatt lehet.

Másfél szobás, uránvárosi, I. emeleti, komfortos lakást cserélnék budapestire. „Sürgős" jeligére a Hunyadi úti hirdetőbe.

Marx út 73. alatt két szoba, összkomfortos ikerház egyik fele beköltözhetően eladó. Telefon: 13-197, 10 órától 18-ig.

Balatoni nyaraló kiadó. „Balatongyörök" jeligére a Sallai utcai hirdetőbe.

ADÁS—VÉTEL

CP 35-85 frsz. Zastava személygépkocsi eladó. Pécs, Kun B. tér 11., fszt. 3.

1300-as Lada 14 ezer kilométerrel eladó. Telefon: 19-295.

1000-es, nagykerekű Wartburg, 1980. novemberig érvényes műszakival, motorhibásan eladó plusz 353-as, 50 LE originál Wartburg blokk és egy 6 V-os új akkumulátor. Érdeklődni: 12-385-ös telefonon 17 óra után.

Veszek: olajkályhákat, mosógépeket, réztárgyakat, régi órákat, festményt, képkereteket, vitrint, falikart, facsillárt, gobelinképeket, falitükröket, dísztárgyakat, kardot, tőrt, petróleum lógólámpákat, antik bútorokat. Koltay, Rákóczi út 61.

PH-s Lada 1500-as eladó. Pécs, Brády S. u. 41/3.

Wartburg 312-es, kiskerekű, elején karambolos, egyben vagy bontva eladó. Pécs, Dobó I. u. 78. I. em. 6.

Eladó: 2 db üsző, 7 hónapos vemhesek, 1 db 8 hetes bikaborjú, 1 db 8 hónapos, kék deres mén csikó. Szőke, Fő u. 21.

PG-s Trabant 601 Special — fehér — eladó. Pécs, Szigeti út 19. II. 2. Halász.

Baromfitrágya nagyobb mennyiségben ingyen kapható. Telefon: 11-493.

Eladó 7 hónapos vemhes üsző, sürgősen. — Gerde, Béke u. 7.

2 db olajkályha eladó. Pécs, I. kerület, Blaha Lujza u. 41.

Hízó, 130 kg-os, eladó. Gyöngyvirág u. 26. Kovácstelep.

Sport babakocsi és kocsiba akasztható üléses Giordani babakocsi olcsón eladó. Pécs, Rudas L. u. 7. 7626. Kesztheiyi.

140 kg-os hízó eladó. Pereked 38. szám.

Kijáró fejőstehén eladó vagy személygépkocsira cserélhető. Bozó István, Magyarszék, Berek utca 6. Fenyvesi tanya.

Vennék gáztűzhelyet, palackkal. Kolozsvár u. 19. II. 6.

Magnetofon — keveset használt, 4 sávos ZRK — eladó. Pécs, Tompa M. u. 2., földszint, délután 5 órától.

408-as Moszkvics, rendszám nélkül, elfogadható áron eladó. 7837 Hegyszentmárton, Egerszeg u. 15.

VEGYES

Garázst bérelnék 1 hónap időtartamra, kocsim javítása céljából, ápr. 1-től. Kolozsvár utcai benzinkút környékén. Tasner, Kolozsvár u. 22.

Angolból és németből korrepetálást vállal tanárnő. Jókai utca 51. I. 4.

Házaspár eltartási szerződést kötne vagy életjáradékot fizetne. — „Megértés" jeligére a Hunyadi úti hirdetőbe.

Portás állást keresek. — „Munkakönyvvel" jeligére a Hunyadi úti hirdetőbe.

Délutános irodatakarítást vállalok. „Belváros" jeligére a Hunyadi úti hirdetőbe.

Szociális intézmények, figyelem! 30 éves géplakatos, olaj-, szén- és gáztüzelésű kazánvizsgával hegesztővizsgával gondnoki és egyben mindennemű épületkarbantartói munkát vállal. Dunántúlon bárhol. „Lakás szükséges" jeligére a Hunyadi úti hirdetőbe.

Ipari tanulót felveszek. Műbútorasztalos. Tel.: 14-303.

Keresek egy egyedülálló nőt, akinek külön szobát, ellátást biztosítok, ha segítségemre van háztartásom vezetésében. „Közös szimpátia" jeligére a Hunyadi úti hirdetőbe.

Költöztetést, bútor- és zongoraszállítást vállalok. Schreer Ottó, Nagy Jenő u. 6. Tel.: 20-270.

Fizikából felvételi előkészítést vállal szaktanár. Telefon: 20-310.

Rendészetvezetői és tűzvédelmi felügyelői képesítéssel rendelkező munkahelyet változtatna. Leveleket „Rendészet" jeligére a Sallai utcai hirdetőbe.

HALÁLOZÁS

Fájdalommal tudatjuk, hogy
SIMON KÁLMÁN
nyugdíjas 76 éves korában Pécsett elhunyt. Temetése január 18-án, csütörtökön 2 órakor lesz a baranyahídvégi temetőben. A gyászoló család.

Fájdalommal tudatjuk, hogy
DR. BAKONYI ANTAL
MÁV főtanácsos, 57 éves korában váratlanul elhunyt. Temetése január 19-én, pénteken 3 órakor lesz a központi temetőben. A gyászoló család.

Mély fájdalommal tudatjuk, hogy szeretett édesanyánk, anyósunk, nagymamánk,
ÖZV. TÓTH MIHÁLYNÉ
kovácstelepi lakos január 12-én, 74 éves korában, hosszú szenvedés után elhunyt. Temetése január 19-én, pénteken 12 órakor lesz a központi temetőben. A gyászoló család.

Fájdalommal tudatjuk, hogy
KIS PAP KÁLMÁN
76 éves korában, január 11-én elhunyt. Hamvasztás előtti búcsúztatása január 20-án, szombaton de. fél 11 órakor lesz a központi temetőben. Gyászoló felesége, lánya, veje és imádott két unokája.

Mély fájdalommal tudatjuk, hogy
KOMÁROMY TIVADAR
1979. január 11-én, 68 éves korában váratlanul elhunyt. Temetése január 19-én, pénteken fél 1 órakor lesz a pécsi központi temetőben. A gyászoló család.

Mély fájdalommal tudatjuk, hogy szeretett édesanyánk, nagymamánk és anyósunk,
ÖZV. RUDER MÁTYÁSNÉ
január 11-én váratlanul elhunyt. Temetése január 19-én, pénteken 1 órakor lesz a pécsi központi temetőben. A gyászoló család.

Fájdalommal tudatjuk, hogy szeretett jó férjem, édesapám, apósom, fiam, vőm, sógorunk, testvérem és kedves jó rokonunk,
MAKK JÓZSEF
pécsi lakos, 51 éves korában rövid szenvedés után elhunyt. Temetése 1979. január 19-én, (pénteken) fél 4 órakor lesz a pécsi központi temetőben. A gyászoló család.

Mély fájdalommal tudatjuk, hogy felejthetetlen drága jó férjem, aranyos édesapánk, felejthetetlen jó gyermekünk, szeretett testvérünk, sógorunk, kedves vőm és rokonunk,
DÉR LÁSZLÓ
agrármérnök
szerető szíve 38 éves korában örökre megszűnt dobogni. Felejthetetlen drága halottunkat január 19-én, pénteken fél 2 órakor kísérjük utolsó útjára a bátaszéki temetőben. Drága emléked szívünkben örökké él. A gyászoló család.

Fájdalommal tudatjuk, hogy
ÖZV. SZABÓ JÓZSEFNÉ
Kovács Mária,
volt György-telepi lakos, életének 80. évében, rövid szenvedés után elhunyt. Temetése január 18-án, csütörtökön du. 3 órakor lesz a pécsszabolcsi temetőben. A gyászoló család.

KÖSZÖNET

Ezúton mondok köszönetet mindazoknak, akik férjem,
LENDVAI FERENC
temetésén részvétükkel, táviratok és virágok küldésével fájdalmamban osztoztak. Gyászoló felesége és a rokonság.

Köszönetet mondunk mindazoknak a kedves rokonoknak, barátoknak, munkatársaknak, ismerősöknek, akik felejthetetlen halottunk,
BITTNER MÁRTONNÉ
temetésén részt vettek, együttérzésükkel, koszorúkkal, virágokkal igyekeztek fájdalmunkat enyhíteni. Gyászoló férje és a Somfai család.

Hálás szívvel mondunk köszönetet mindazoknak a rokonoknak, ismerőseinknek, szomszédoknak, a Pécsi Tanárképző Főiskola tanulmányi osztálya dolgozóinak, akik felejthetetlen édesanyám, nagymama,
ÖZV. FÜREDI (FLANDER) MÁRTONNÉ
Wéber Éva temetésén részt vettek, koszorúkkal, virágokkal és részvétnyilvánításukkal fájdalmunkat enyhíteni igyekeztek. A gyászoló család.

Köszönetet mondunk mindazoknak a rokonoknak, ismerősöknek, akik drága halottunk,
BÍRÓ SÁNDORNÉ
Schneider Erzsébet
temetésén részt vettek, koszorúk, virágok küldésével mélységes fájdalmunkat enyhíteni igyekeztek. A gyászoló család.

Ezúton mondunk köszönetet Somogyhatvan lakóinak, hogy elhunyt édesapánkat,
TÓTH ISTVÁNT
utolsó útjára elkísérték, koszorúkkal és egyéb módon fájdalmunkat enyhíteni igyekeztek. A gyászoló család.

Köszönetet mondunk mindazoknak a rokonoknak, szomszédoknak, ismerősöknek, volt munkatársainak, akik szeretett halottunk,
LAKOS JÁNOS
temetésén részt vettek, koszorúk és virágok küldésével fájdalmunkat enyhíteni igyekeztek. Gyászoló özvegye és a rokonság.

Hálás köszönetet mondunk mindazoknak, akik drága édesapánk, nagyapánk, apósom és kedves rokon,
SZILÁRD JENŐ
ny. postamúszaki vezető főellenőr temetésén részt vettek, koszorúkkal, virágokkal, táviratok útján vagy vigasztaló szavakkal fájdalmunkat enyhíteni igyekeztek. Külön köszönetet mondunk a volt munkatársaknak, barátoknak, ismerősöknek, szomszédainknak a megjelenésükért. A gyászoló család.

Köszönetet mondunk mindazoknak a rokonoknak, munkatársaknak, ismerősöknek, akik férjem, édesapánk,
SZILÁGYI ISTVÁN
temetésén részt vettek, koszorúk és virágok küldésével fájdalmunkat enyhíteni igyekeztek. A gyászoló család.

Köszönetet mondunk mindazoknak, akik szeretett halottunk,
VAJDÁNÉ CSABA ILONA
tanár temetésén részt vettek, koszorúk, virágok, részvéttáviratok küldésével, vagy bármely más módon fájdalmunkat enyhíteni igyekeztek. Gyászoló férj, testvér és a család.

Ezúton mondok köszönetet a Pécs, Jókai utcai általános iskola vezetőségének, tanári karának és dolgozóinak, valamint tanulóifjúságának, akik szeretett feleségem,
VAJDÁNÉ CSABA ILONA
tanár temetésén a szeretet, tisztelet oly felemelő formájában együttérzésükkel osztoztak mély fájdalmamban. Gyászoló férj.

Köszönetet mondunk a kedves rokonoknak, a ház lakóinak, ismerősöknek és jóbarátoknak, akik szeretett halottunk,
SZABÓ JÁNOS
MÁV-nyugdíjast utolsó útjára elkísérték. A gyászoló család.

Köszönetet mondunk mindazoknak, akik szeretett halottunk,
ID. GRAFFITS LAJOSNÉ
temetésén részt vettek, koszorúkkal, virágokkal, táviratok küldésével fájdalmunkat enyhíteni igyekeztek. A gyászoló család.

Köszönetet mondunk mindazoknak, akik felejthetetlen feleségem, rokonunk,
DR. LOVASS SIMONNÉ
elhalálozásakor együttérzésüket bármi módon kifejezésre juttatták. Gyászoló férje és rokonsága.

Dolgozókat felvesznek

A PÉCSI keverőüzem fizikai dolgozókat felvesz. Jelentkezés: Pécs, Felszabadulás u. 16. Uzemvezetőnél. Valamint malmi dolgozókat felvesz a pécsi Villanymalom. Jelentkezés: az üzemvezetőnél, Szigeti u. 69. (54)

GÉPÍRNI tudó adminisztrátort meghatározott időre azonnal felveszünk. Személyes jelentkezés: Városi Tanács, mezőgazdasági osztály, Pécs, Széchenyi tér 1. III. em. 102—104. (76/1603)

A PMSC újhegyi telepére 2 pályamunkást, Kovácstelepre 1 pályamunkást azonnali belépéssel felvesz. Jelentkezni lehet a PMSC központjában, Pécs, Hajnóczy u. 35. (86/1606)

BVM Pécsi Gyárrészleg hirdi telephelyére kazánfűtőt és salakost szentüzelésű kazánhoz, férfi és női betanított munkást betonelem-gyártó munkakörbe, lakatost, villanyszerelőt, MEO csoportvezető-helyettest felvesz. Jelentkezés: Pécs-Hird, vasútállomás mellett a telepvezetőnél. Telefon: 12-733.

AZ ÚJMECSEKALJAI II. számú Lakásfenntartó Szövetkezet igazgatósága házfelügyelőt vesz fel. 1 1/2 szobás cserelakás szükséges. Jelentkezés: írásban, Pécs, Magyar Lajos utca 7/b. (52)

TEHERGÉPJÁRMŰ-vezetőket felveszünk azonnal. B. m. Háziipari Szövetkezet Pécs, Déryné u. 35. (52957/1605)

DÍSZNÖVÉNY-KERTÉSZT felvételre keres a Pécsi Dohánygyár. (52954/1571)

AZONNALI belépéssel felveszünk gépírni tudó dolgozókat „Eladó munkakörre" DD RÖVIKÖT pécsi raktárház, Pécs, Kőzraktár u. 1. sz. (52955/1569)

AZONNALI belépéssel felveszünk vállalatunk pécsi telepére női és férfi segédmunkást. Jelentkezés: Dél-dunántúli MÉH Vállalat Pécs, Gomba u. 4. (52958/1360)

AZONNALI belépéssel felveszünk vállalatunk központjába megfelelő képesítéssel rendelkező építésztechnikust. Jelentkezés Dél-dunántúli MÉH Vállalat, Pécs, Doktor Sándor u. 14. Műszaki osztály. (52959/1360)

A BARANYA megyei Állami Építőipari Vállalat felvesz az új telepére gépkezelői munkakörbe férfiakat. Várjuk 18—35 év közötti szakképzetlen munkavállalók jelentkezését is. Betanításukról a vállalat gondoskodik. Jelentkezés: Pécs, dr. Veress E. u. 2. BÉV 30. sz. anyagtelep. (74)

AZ EIVRT SOPIANA Gépgyár felvesz portás munkakörbe nem nyugdíjas férfi dolgozót. Jelentkezés: Pécs, Szalai A. u. 8. Felvételi iroda. (99)

APOLONÓT és takarítónőt felvesz a III. sz. szociális otthon, Tímár u. 5. sz. (120258/0033)

NŐI betanított munkaerőket dohányipari gépek kezelésére, valamint férfi segédmunkásokat felvesz a Pécsi Dohánygyár. (52953/1571)

MEGYEI Kórház (Pécs, Rákóczi út 2.) felvesz szülésznőt, ápolónőt, csecsemőgondozónőt, általános asszisztensnőt, orvosirnokot, műtőssegédet, konyhalányt, takarítónőt. Jelentkezés a munkaügyi osztályon. (92/1568)

A JURISICS Miklós úti Általános Iskola takarítónőt azonnal felvesz. (94/1217)

BVM Pécsi Gyárrészleg komlói telephelyére — férfi és női betanított munkást — széntüzelésű kazánhoz fűtő és salakos dolgozókat — anyaggazdálkodót felvesz. Jelentkezés: a komlói telep vezetőjénél, Komló-Sportvölgy. Telefon: 81-123. (69)



Sokakat érdekel...

Újabb bunda-szállítmány érkezett

a Mecsek Áruházba

BARAHYAKER

Az ÉLISZ értesíti a lakosságot,

hogy OTP-ügyintézés mellett is rövid határidőre vállal

lakás festés-mázolást, tapétázást

Tapéta kiválasztása a helyszínen:

Kossuth Lajos u. 63. sz. alatt
Telefon: 11-739

ÉRTESÍTJÜK A

„MÁRKA"

KUPAKOK BEKÜLDŐIT, HOGY A CÍMFELDOLGOZÁS A TERVEZETTNÉL HOSSZABB IDŐT VESZ IGÉNYBE, EZÉRT

a sorsolást 1979. február 24-ére halasztottuk el

TÜRELMÜKET ÉS ELNÉZÉSÜKET KÉRJÜK.

A SORSOLÁS EREDMÉNYÉT A SAJTÓBAN KÖZZÉTESSZÜK.





KINCS A HÁZNÁL A KINCSES KALENDÁRIUM

Megjelent a Szabad Föld 1979-es kalendáriuma.

Egész esztendőre szórakoztató, érdekes és hasznos olvasnivalót kínál az egész családnak.

KAPHATÓ A HÍRLAPÁRUSOKNÁL.

MIT HOL VÁSÁROLJUNK

A KONZUM SLÁGERCIKK OSZTÁLYÁNAK AJÁNLATA: Férfi ballonkabátok 46—54 méretekben 350 Ft és 400 Ft-os árban. Női szövet és jersey kosztümök 150 Ft-tól 864 Ft-ig. Fiú szövet pantalló (kék) 80 Ft-ért. Női hasított bőrkabát 1100 Ft-os reklám áron. Férfi modern fazonú egyszínű és mintás INGEK 70 Ft-os egységáron.

KÖZÉRDEKŰ

A DOLGOZÓK Önálló Ált. Iskolájában (Pécs, Jókai u. 49. I. e. 107.) beiratkozást tartunk alapismereti I—II., 5—6. o., 7. o., 8. o.-ra és Mindenki Iskolája 8. o.-ra. A beiratkozások ideje: január 18., 19., 22., 23., 24., 25. és 26-án délután 2—6 óra között. A jelentkezők személyi igazolványukat és az utolsó isk. végzettségüket igazoló bizonyítványt hozzák magukkal. Igazgatóság.

AZ AUTÓKÖZLEKEDÉSI Tanintézet Pécsett, február hónapban „B+C"+ kezelői kat. — hivatásos személy- és tehergépkocsivezetői, valamint „D" kat. — autóbuszvezetői — tanfolyamot indít. „D" kat. tanfolyamra az a gépkocsivezető jelentkezhet, aki 21. életévét betöltötte, érvényes tehergépkocsivezetői engedéllyel és 2 éves főfoglalkozású munkaviszonyban eltöltött teherautóvezetői gyakorlattal rendelkezik. Mind a két tanfolyamra jelentkezni lehet: Pécs, Hengermalom u. 4. sz. alatt, szombat kivételével naponta 8.00—16.30 óráig.

AZ AUTÓKÖZLEKEDÉSI Tanintézet személygépkocsivezetői tanfolyamot indít február hónapban: délelőttös és délutános kezdési időpontokkal: PECSETT: jelentkezni lehet: az információs szolgálatnál, Hengermalom u. 4. sz. Délutános kezdési időpontokkal: MOHÁCSON: jelentkezni lehet: Tolbuhin u. 34. Eöry Lajosnál; PECSVARADON: jelentkezni lehet: Kossuth L. u. 18/C. Villányi Lászlónál; SIKLÓSON: jelentkezni lehet: Felszabadulás u. 57. Borsos Endrénél; Gyűdi u. 2. Sugár Lászlónál (11—13 óráig). SZIGETVÁROTT: jelentkezni lehet: Zrínyi tér 2. Cser Istvánnál.

Fokozott megbecsülés!

Kedvezményes bányászlakás-program

a komlói Kossuth-bányaüzemnél

1980-ban lakást adunk

valamennyi igényjogosult, új-felvételes föld alatti dolgozónknak

Kérjen felvilágositást Heisenberger Viktor munkaügyi vezetőtől.

Címünk: 7301 Komló, Pécsi út 1.

SPORT DN SPORT

Rendhagyó „mérkőzés"

„Csatatér" a nézőtéren

Furcsa módon zárult a Rio de Janeirótól 30 km-re fekvő Nova Iguacuban egy alacsonyabb osztályú brazil labdarúgómérkőzés, amelyet a Morro Agudo, illetve a Cruzeirinho játszott. Utóbbi, a vendégcsapat a befejezés előtt 15 perccel 2:0-ra vezetett, amikor... a hazaiak egyik hátvédje pisztolyt rántott s egy vendégcsatárt lábon lőtt! Másodpercek leforgása alatt valóságos csata tört ki a nézőtéren a két szurkolótábor között, s ennek a „mérkőzésnek" lett áldozata három helybéli. A rendőrség nagy nehezen teremtett rendet, húsz szurkolót letartóztatott.

Szemtanúk elmondták, hogy a két csapat játékosai közül többen félelmükben a közeli bozótokba menekültek, s állítólag még mindig nem kerültek elő... és még egy adalék: Nova Iguacut úgy tartják számon, mint a legtöbb erőszakos halálesettel „rendelkező" brazil települést...

Átigazolási „stop"

Az OTSH elnöke az olimpiai játékokra történő tervszerű felkészülés érdekében elrendelte, hogy 1979. január 16-tól 1980. augusztus 15-ig az olimpiai keretek tagjai nem igazolhatók át más sportegyesületbe. Nem terjed ki a korlátozás a sorkatonai szolgálatra behívottakra, a felsőoktatási intézmények nappali tagozatára felvettekre, valamint azokra a sportolókra, akiknek egyesülete, szakosztálya ezen időszakban megszűnik vagy összevonásra kerül.

Negyvenöt nap jég nélkül

Egy szezon –30 perc

Regőczyék reményei, tervei



A Regőczy—Sallai kettős

Több olyan sportág létezik, ahol az edzésmunka mennyisége többszöröse a szorosan vett „fellépés", a verseny idejének. Erről bőven mesélhetne Magyar Zoltán, aki tán össze sem tudná számolni, hányszor küszködte végig a ló hátán egyedülálló gyakorlatát, amivel a „világ tetejére" kapaszkodott.

És így van ezzel a Regőczy—Sallai jégtánc kettős, a magyar jegesélet egyetlen számottevő, nemzetközi mércével is beszámított egyénisége is. Ha Európa- és világbajnoki szereplésük összidejét vesszük, az pontosan 30 percet tesz ki. Fél óra, kontra: megszámlálhatatlan időmennyiség...

– Igy igaz, én képtelen lennék összeszámolni, mennyit gyakorolunk – mondja Regőczy Krisztina, a vb-ezüstérmes duó hölgytagja. – A jégtánc szakemberei, statisztikusai úgy mondják, hogy az év 12 hónapjából világversenyen éremre számot tartó kettős csak egymásfél hónapot „lazíthat", azaz maximálisan 45 napot tölthet el „jégtelenül".

– Számtalan pályán megfordultunk már a világon, de ne lepődjenek meg: a Millenárisnál jobbat el sem tudunk képzelni. Illetve: semmi kivetnivalót nem találnánk, ha gondosabban ügyködnének azok, akiknek ez a munkájuk. Igen gyakran előfordul, hogy nem fűtenek be, gondatlanul csiszolják a jeget, és más egyéb bosszúságok is keserítenek bennünket. Ha nagy nehézségek árán is, de november és január eleje között, amikor a legtöbbet kell készülnünk az Európa-bajnokságra, azért el tudunk tölteni napi 4 órát korcsolyázással. Egy szezonban általában háromszor Magyarországra jön angol edzőnk, Betty Callaway, s ilyenkor tíz napot, két hetet van velünk.

– S az év többi időszakában?

– Sokat utazunk, minden meghívást elfogadunk, ami másirányú itthoni elfoglaltságunkban nem zavar bennünket. Tudniillik, ha bemutatóra megyünk, az szerencsére azzal is együttjár, hogy 3–4 nap jut gyakorlásra – igazán kifogástalan környezetben. Persze, ha arra gondolok vissza, hogy pályafutásunk kezdetén, a romániai Csíkszeredán hajnali háromkor mentünk edzeni... Szóval valamivel jobb most.

– Ilyen körülmények között lesz-e utánpótlás?

– Szerencsére a Remport–Nagy duó tehetsége mellett hihetetlen tűrőképességgel megáldott pár. Ha lesz lelkierejük végigjárni ezt az utat, nem féltem a magyar jégtáncot. Hiszen egyszer mi is abbahagyjuk...

Baranya legjobb atlétikai eredményei 1978-ban

Közép- és hosszútávon Kispál, Bauer és Konkoly az élen

Jelenleg a futás a magyar atlétika gyenge számai közé tartozik. Megyénkben *Kispál* mellett néhány fiatal is biztatóan fejlődött az elmúlt évben, s ezért a jövőt illetően ismét derűlátók vagyunk. A két 17 éves – *Konkoly* és *Szabó* – országos szinten is a legjobbak voltak. Kispál eredményeit már sokszor méltattuk, őt nem kell bemutatnunk. *Bauer Attila* öt és tízezer méteren ért el igen jó eredményt, s akadályfutásban is ranglistavezető. *Cserép L.* nem okozott csalódást, nagyot javult 1500 méteren, s további fejlődésében is bízhatunk. Általában az egyes számokban a fiatalok vannak többségben, s ezért az eredmények csak javulhatnak az idén.

1979-ben Kispál 1500-on és talán 5000 méteren is megjavíthatja az országos csúcsot; Bauer viszonylag rövid versenyzői múlttal érte el figyelemre méltó eredményeit, az idén ismét nagyot léphet előre. Konkoly 800 és 1500-as eredménye sokat ígérő. *Szabó T.* 3000 méteren elért 8:24,9-e is említésre méltó. 3000 m akadályfutásban viszont lemaradtunk, a 9 percen belüli teljesítménnyel adósak maradtak a versenyzők. Maratoni futásban *Homoki* még tavaly is jó eredményt produkált – mögötte viszont nagy az űr.

Nézzük 1978. legjobb eredményeit. Zárójelben a versenyzők 1977. évi teljesítményét tüntettük fel.

800 m: 1:51.6 Konkoly Gyula PMSC (1:54.8), 1:53.0 Cserép László PMSC (1:55.0), 1:54.8 Kispál László KBSK (1:53.5), 1:56.1 Andok Ferenc PVSK (1:57.0), 1:56.5 Szabó Tamás PMSC (1:59.0) és Mezei József KBSK (1:54.2).

1500 m: 3:37.9 Kispál László KBSK (3:41.7), 3:52.4 Konkoly Gyula PMSC (4:00.0), 3:52.4 Cserép László PMSC (3:58.8), 3:55.8 Szabó Tamás PMSC (4:00.6), 3:55.9 Strigencz Csaba PMSC (–).

5000 m: 13:44.6 Kispál László KBSK (13:53.0), 14:19.9 Bauer Attila PVSK (14:31.0), 14:57.0 Wache János KBSK (–), 15:04.0 Riba Lajos PMSC (14:31.8), 15:13.0 Buzás Jenő PMSC (15:19.0).

10 000 m: 29:24.3 Bauer Attila PVSK (30:54.2), 30:47.5 Riba Lajos PMSC (–), 31:30.0 Bozsér József PVSK (–), 31:51.6 Homoki Vince KBSK (–), 31:53.2 Gellai Jenő PMSC (–).

3000 m akadály: 9:13.1 Bauer Attila PVSK (9:14.3), 9:14.5 Strigencz Csaba PMSC (–), 9:37.4 Biró János PVSK (9:27.3).

Maratoni futás: 2:19.24 Homoki Vince KBSK (2:21.12), 2:43.10 Simon Dezső PMSC (2:48.43), 3:12.23 Velez Lázár PVSK (2:58.12).

Villányi Nándor

Épül az olimpiai falu

A 22. nyári játékok olimpiai falujának 18 épületéből 10 már elkészült — jelentette ki újságíróknak Ivan Holod, a 80-as olimpia szervező bizottsága tagja, az olimpiai falu vezetője. Utalt arra, hogy az építők már hat igazgatósági, orvosi és egyéb szolgáltató épületet adtak át rendeltetésének és elkészült az automata telefonközpont is. Rövidesen megkezdődnek a műszaki átadások, s így biztos, hogy minden időben készen lesz. Ha valamennyi épületet „felhúztak", azonnal hozzáfognak a szolgáltatások megkezdéséhez. Az olimpiai faluban mintegy 130—140 ország 12 000 sportvezetőjét és versenyzőjét szállásolják majd el s egyidejűleg 8000 főre számítanak — mivel sokan lesznek olyanok, akik már korábban elutaznak a Szovjetunió fővárosából.

A moszkvai olimpiai játékok részvevői — Holod szerint — összehasonlíthatatlanul sokkal kényelmesebb elhelyezést kapnak, mint 1976-ban Montrealban. Kétágyasak a szálláshelyek — két-három szobás lakásokban. Montrealban egy lakásban 10—14-en is laktak. A nagy létszámú küldöttségek vezetői teljes emeletet elfoglalhatnak, a kisebbek számára kétszobás lakásokat biztosítanak.

Kézilabda

A MOHÁCS VÁROSI, JÁRÁSI NŐI KÉZILABDA-BAJNOKSÁG VÉGEREDMÉNYE

1.	Vill. MEDOSZ SK	8	7	— 1	93-25	14
2.	Mohácsi VTE II.	8	5	— 3	77-62	10
3.	Homorúd	8	4	— 4	60-63	8
4.	Dunaszekcső	8	4	— 4	54-66	8
5.	Szajk	8	—	— 8	23-88	0
6.	Babarc				Törölve	
7.	Mohácsi Selyemgyár				Törölve	

A MOHÁCS VÁROSI, JÁRÁSI ÚTTÖRŐ SERDÜLŐ LABDARÚGÓ-BAJNOKSÁG ÁLLÁSA

Keleti csoport

1.	Somberek	5	4	1	0 15: 5 9
2.	M. Sportiskola	5	4	0	1 17: 5 8
3.	Dunaszekcső	5	3	1	1 15: 5 7
4.	Véménd	5	2	0	3 13:17 4
5.	Hímesháza	5	1	0	4 3:22 2
6.	Geresdlak	5	0	0	5 3:12 0

Nyugati csoport

1.	Babarc	6	5	1	0 24: 7 11
2.	Lánycsók	6	3	3	0 18:10 9
3.	Nagynyárád	6	3	1	2 14:11 7
4.	Szederkény	6	2	2	2 15: 8 6
5.	Versend	6	2	0	4 9:20 4
6.	Majs	6	1	1	4 5:18 3
7.	Lippó	6	1	0	5 6:13 2

Nemcsak hirdetik a tömegsportot!

Jól szervezett, sokirányú sporttevékenység a MÉV-nél

A mecseki ércbányászok többek között arról is jól ismertek az országban, hogy végtelenül szeretik a sportot. A régi sportemberek azt mondják, hogy senki más nem tud olyan szenvedélyesen lelkesedni a nézőtéren, küzdeni a pályán, mint a bányászok. A vállalatnak nincs sportegyesülete, de van mozgalmas tömegsportja.

A tömegsport bizottság irodájában kérdés nélkül is feleletet kap a látogató, csak rá kell nézni a serlegekkel és porcelánkupával telt vitrinekre, amelyek hűen tükrözik a MÉV sokirányú tömegsporttevékenységét, eredményességét, a vállalati versenyektől az országos döntőkig.

Minket azonban az érdekel elsősorban, hogy a bányászok milyen mértékben és formában veszik ki részüket a tömegsportból. Erre kézhez kapjuk a VSZB által jóváhagyott éves versenynaptárt. Ebből kiderül, hogy a szakszervezeti szervek együttműködve a KISZ-szel, az MHSZ-szel és a PMSC-vel, milyen nagy kiterjedésű és milyen pezsgő sportéletet teremtenek, amellyel a dolgozók ezreit vonják be az üzemi sportba.

A MÉV-nél a tömegsportmozgalom társadalmi jelenség, s hogy egyre inkább azzá erősödjék, sokat tesznek érte. Felszerelés és más anyagi gondjaik nincsenek, mert a tömegsport zavartalan viteléhez szükséges anyagi támogatás összege beépül a vállalati, üzemi és a PMSC terveibe. A sportmozgalom anyagi, tárgyi, erkölcsi alapja lehetővé teszi a sportolási igények növelését, a kulturális környezet megteremtését is. A versenyprogram igen gazdag és sokrétű: labdarúgás, kézilabda, sakk, asztalitenisz, teke, lövészet és atlétikában tavaszi—őszi rendszerű bajnokságokat tartanak. Emellett igen kedveltek a felszabadulási, november 7. kupa, bányásznapi villámtornák rendezése, továbbá a gyermek- és asszonytorna, valamint a felmenő városi, megyei és országos jellegű versenyek. Ami a legmegnyugtatóbb, a minden területre kiterjedő tervszerűség, mert itt a vállalatnál semmit sem bíznak a véletlenre.

Ennek jegyében januárban megkezdődtek a teremkupabajnokságok, labdarúgásban 12, asztaliteniszben 24, sakkban 10, tekében 14 csapat játszik a bajnoki pontokért. A téli kupa küzdelmeit március végén a szabadtéri játékok váltják fel, a résztvevők labdarúgás, kézilabda, lövészet, tenisz, atlétika, lábtenisz és fejelő versenyeken mérhetik össze tudásukat és ügyességüket. A programból az is kitűnik, hogy a felsoroltakon kívül más egyéb rendezvényeken is részt vesznek, többek között májusban a szovjet nagykövetség dolgozóinak részvételével kétnapos nemzetközi sportnapot rendeznek.

A MÉV-nél a nagy sikerű eredmények ellenére sem ülnek a babérokon. Nemcsak vállalják, hogy a sport az egészség megóvásának, a kondíció fenntartásának legjobb eszköze, ezt nemcsak hirdetik, tesznek is érte, s méghozzá nem is keveset.

Kovács Miklós

Tiltakoznak a lengyelek

Igazságtalan és diszkriminációnak számít a FIFA-nak az a döntése, hogy az 1980-as moszkvai nyári olimpiai játékok labdarúgó-tornájáról kizárja azokat a labdarúgókat, akik részt vettek vb-mérkőzéseken — jelentette ki Marian Renke, a Lengyel Testnevelési és Sportbizottság, a Lengyel Olimpiai Bizottság elnöke egy sajtóértekezleten.

Hangsúlyozta, hogy Lengyelország a többi szocialista ország futballsportjának képviselőivel mindent megtesz azért, hogy az igazi sportszellem érvényesüljön és ne legyen akadálya legjobbjaik olimpiai szereplésének. Egyébként a Lengyel Labdarúgó Szövetség hivatalos tiltakozást is benyújtott a FIFA-hoz.

Röplabda

Véget ért az átigazolások időszaka a röplabdázóknál is. A nőknél Szalayné (NIM) távozása jelent nagy kavarodást. A világhírű ütő a Bp. Vasas Izzóban játszik majd, miután letöltötte a kivárását.

Labdarúgás

Nemzeti Bajnokságok Kupája

A labdarúgók Nemzeti Bajnokságok Kupája keretében kedden lejátszott öt mérkőzés eredménye: Ferencváros—Kecskeméti SC 5:0 (3:0), Rába ETO—MÁV-DAC 2:0 (1:0), Ózdi Kohász—Salgótarjáni TC 8:4 (1:2), Bp. Honvéd—Váci Híradás 2:2 (2:1), Székesfehérvári MÁV Előre—Bakony Vegyész 1:0 (1:0).

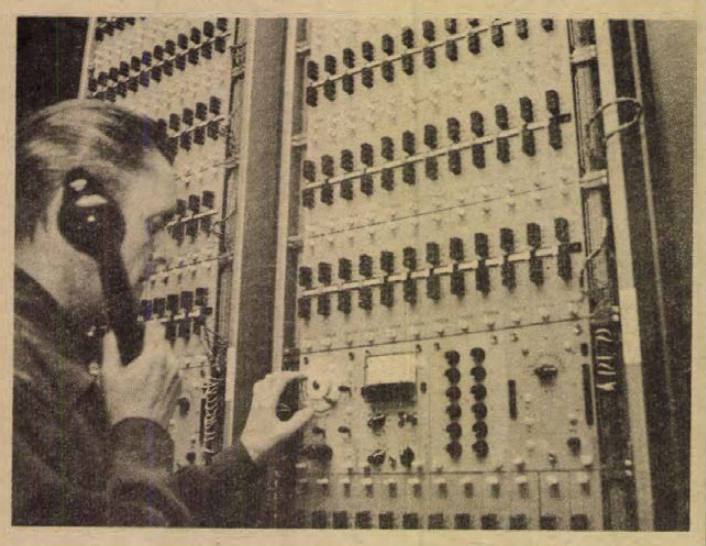

ÁTVITELTECHNIKA A MOSZKVAI OLIMPIÁRA: A Telefongyár a szovjet posta felkérésére az 1980-as moszkvai olimpiára kilencszázhatvan csatornás átviteltechnikai berendezést szállít. A berendezés az olimpiai események különböző színhelyeit és a központot köti majd össze.

Dunántúli Napló

Az MSZMP Baranya megyei Bizottságának lapja
Főszerkesztő: Mitzki Ervin
Főszerkesztő-helyettesek:
Báling József és Hallama Erzsébet
Szerkesztőségi ügyelet 8–20 óráig 10-053, 20 óra után 15-726
Kiadja a Baranya megyei Lapkiadó Vállalat
Felelős kiadó: Braun Károly
Szerkesztőség és kiadóhivatal: Pécs, Pf.: 134. Hunyadi út 11. 7601
Telefon: 15-000, 15-762, 15-852, 15-245, 15-264
Szerkesztőség telex: 12-421
Kiadó telex: 12-320

Készült ofszet rotációs eljárással Saphir 96-os gépen Pécsi Szikra Nyomda Pécs, Engel János u. 8. 7630
Tel.: 13-177, 13-696. Telex: 12-211
Felelős vezető: Szendrői György

Terjeszti a Magyar Posta
Előfizethető a hírlapkézbesítő postahivataloknál és kézbesítőknél.
Előfizetési díj egy hónapra 21 Ft
Indexszám: 25 054
ISSN 0133–2007

Világ proletárjai, egyesüljetek!

Dunántúli Napló

XXXVI. évfolyam, 17. szám
1979. január 18., csütörtök
Ára: 80 fillér

Az MSZMP Baranya megyei Bizottságának lapja

MEGYEI KÖNYVTÁR PÉCS FOLYÓIRATTÁR

Válság-hangulat Rómában

Ma még nehéz megjósolni: kiállja-e eddigi legnehezebb próbáját az olasz ötpárti megállapodás. Kétségtelen, hogy a még Aldo Moro által létrehozott parlamenti többség —, amely Giulio Andreotti egyszínű, csupa kereszténydemokrata politikusból álló kabinetjét hivatott támogatni — az utóbbi időben rendkívül törékenynek bizonyult.

A kereszténydemokraták, kommunisták, szocialisták, szociáldemokraták és republikánusok szövetségére az első csapást Moro meggyilkolása mérte. Azóta a kereszténydemokrácia látványosan eltávolodott tragikus sorsú elnökének szellemi hagyatékától, s egyre inkább a párt jobboldala a hangadó. A szocialisták igyekeznek megtépázott tekintélyüket visszaszerezni; ennek érdekében a múlt év ősze óta több fontos kérdésben zajos vitát provokáltak az Olasz Kommunista Párttal. Úgy tűnik, a többi párt is megelégelte a többségben viselt szerepét, s nemrég a szociáldemokraták már nyíltan követelték Andreotti kormányának lemondását. Római megfigyelők kritikusnak minősítik a jelenlegi helyzetet. Meglehet, az úgynevezett Pandolfi-terv csupán majd ürügyet szolgáltat a többség szétbomlásához, de a jelekből ítélve még Andreotti közismert hajlékonysága sem lesz képes elodázni a válságot.

Az olasz kincstárügyi miniszterről elnevezett hároméves programot már eddig is sok bírálat érte. A kormány ugyan a múlt héten jóváhagyta, a pártok azonban óvakodnak tőle. Elsősorban azért, mert a terv egyik sarkalatos pontja a munkabérek befagyasztása. Csakhogy a szakszervezetek szerint semmiféle biztosíték nincs arra, hogy a bérből és fizetésből élő milliók rovására a tőkések nem saját profitjukat növelik, hanem új munkaalkalmakat teremtenek. Ami a Mezzogiornót, vagyis az olasz délt illeti, a program meglehetősen szűkkeblűen intézkedik a várva várt beruházásokat illetően. Hasonlóképpen lassú ütemben számolnák föl a munkanélküliséget, ami pedig az olasz társadalom egyik legégetőbb problémája, lévén 1,7 millió az állást keresők száma.

Baljós jelként értékelik Rómában, hogy a szakszervezetek fölhagytak eddigi várakozási álláspontjukkal, s február 2-ára általános sztrájkot hirdettek. Ugyancsak a kormányválság esélyeit növeli az a körülmény, hogy az OKP vezetői közül többen a közelmúlt napokban úgy nyilatkoztak, hogy a kommunisták nem tartják örökérvényűnek az ötpárti megállapodást, s a tétlenségbe merevedett kormányzattal szemben esetleg ismét ellenzékbe vonulnak.

Kétségtelen, hogy az OKP vezetőségének szerdai ülése meghatározó lehet a kabinet sorsára nézve. A kommunisták döntését viszont az a csepp sem lebecsülendő körülmény befolyásolja, hogy az újabb kormányválság beláthatatlan következményekkel járhat a társadalmi és gazdasági feszültségektől terhes Itáliában.

Gyapay Dénes

Szonoda: Japánnak, Kínának tiszteletben kell tartani a be nem avatkozás elveit

Kambodzsában felszámolták a koncentrációs táborokat

A külügyminiszter nyilatkozata a külképviseletekhez
Thaiföld kormányfője: a Pol Pot-rezsimet Vietnam-ellenes célzattal segítette Peking

A kambodzsai külügyminisztérium nyilatkozatot adott ki az ország külképviseleteivel kapcsolatban. Az SPK-hírügynökség által közreadott nyilatkozat bevezetőben emlékeztetett rá, hogy a kambodzsai népfelkelés teljes győzelmével a népi forradalmi tanács lett az ország egyedüli törvényes képviselője. Ennélfogva a bukott rezsim valamennyi külföldi képviseletének, beleértve a nagykövetségeket, abba kell hagynia tevékenységét.

A kambodzsai diplomáciai személyzetnek a helyén kell maradnia, várnia kell az új utasításokat. A képviseletek a köztes időszakban nem tehetnek semmi olyat, ami káros lehet a Kambodzsai Népköztársaság államának és népének érdekeire nézve. A kambodzsai diplomaták felelősséggel tartoznak a külképviseletek vagyonát és dokumentumait illetően. A nyilatkozat hangsúlyozza, hogy a Kambodzsai Népköztársaság megbünteti a méltatlan magatartást tanúsító diplomatákat.

A külképviseletek vagyona, dokumentumai, bankszámlái, házai és járművei a kambodzsai nép vagyonát képezik, s a népi forradalmi tanács illetékességébe tartoznak. A Kambodzsai Népi Forradalmi Tanács egyidejűleg felkérte azoknak az országoknak a kormányát, ahol a Pol Pot—Ieng Sary-rezsim külképviseletet létesített: tegyenek megfelelő intézkedéseket a nemzetközi joggal és gyakorlattal összhangban a szóban forgó képviseletek vagyonának és dokumentumainak megoltalmazására, amíg a népi forradalmi tanács át nem veszi az intézményeket.

Az SPK-hírügynökség állásfoglalást tett közzé Kambodzsa belső helyzetéről, s a Pol Pot rezsim képviselőjének ENSZ-beli szerepléséről. A kommentár rámutat, hogy az ország felszabadulása óta eltelt rövid időszakban máris figyelemre méltó változások történtek az ország életében. A forradalmi egységek a lakossággal összhangban felszámolták a bukott rezsim koncentrációs táborait, kényszermunka szervezeteit. A lakosság széles tömegei üdvözölték a forradalmi hadsereget, csatlakozva a falvak és a városok normális életének helyreállításához.

A hivatalos látogatáson Japánban tartózkodó Kriangszak Csamanand thaiföldi kormányfő megkezdte tárgyalásait tokiói partnerével, Ohira Maszajosi miniszterelnökkel. A megbeszéléseken, amelyeken részt vett Szonoda japán és Uppadit Pancsarijangkhun thaiföldi külügyminiszter is, a felek meghallgatták egymás véleményét a kambodzsai rendszerváltozásról. A vendég szavaiból kitetszett, hogy kormánya a Kambodzsai Népköztársaság és a Vietnami Szocialista Köztársaság irányában követendő politikáját az általános indokínai helyzet alakulásától, a Kambodzsai Népi Forradalmi Tanács magatartásától, valamint a Szovjetunió, Kína, az Egyesült Államok és a többi ASEAN-tagállam reagálásától teszi függővé. Mint közölte, kabinetje „szoros érintkezést tart fenn a Vietnami Szocialista Köztársasággal". Legutóbb üzenetet kapott Pham Van Dong vietnami miniszterelnöktől. Ebben Hanoi biztosította Bangkokot, hogy nincs oka aggodalomra, Vietnam szándékai változatlanul békések.

Kriangszak Csamanand elismerte, hogy a megbuktatott Pol Pot rezsim képviselői „nem élveznek népi támogatást", országlásuk idején pedig rendszerüket Vietnam-ellenes célzattal segítségben részesítette Peking.

A japán kormány elutasította a kínai követelést

A japán sajtó vezető helyen számol be arról, hogy a tokiói kormány elutasította Pekingnek a kambodzsai népi hatalom és a Vietnami Szocialista Köztársaság elleni közös kínai—japán fellépést szorgalmazó kezdeményezését. Bár Japán mind ez ideig nem ismerte el a Kambodzsai Népköztársaságot, a Fu Hao tokiói kínai nagykövet által Szonoda külügyminiszternek átadott felszólítás ellenére nem volt hajlandó támogatásáról biztosítani a megbuktatott Pol Pot-rezsimet.

A Nohon Keizai Simbun jelentése szerint Szonoda közölte: Japánnak és Kínának tiszteletben kell tartani a be nem avatkozás alapelveit. Peking és Tokió eltérően ítéli meg Vietnamot. A Vietnammal szemben ellenséges magatartást tanúsító Kínával ellentétben Japán változatlanul baráti viszonyban áll Hanoival. Ennek megfelelően a jövőben is „jószándékú tanácsokat óhajt adni a Vietnami Szocialista Köztársaságnak".

*

Szerdán Hanoiban átadta megbízólevelét Nguyen Huu Tho-nak, a VSZK elnökének a Kambodzsai Népköztársaság rendkívüli és meghatalmazott nagykövete. A vietnami politikus szívélyes megbeszélést folytatott a kambodzsai diplomatával. Chea-Soth, a Kambodzsai Népköztársaság hanoi nagykövete az első diplomáciai megbízott, akit a népi Kambodzsa egy külföldi országba delegált.



A tavalyi 20 helyett idén 31-féle terméket készít a Pécsi Kesztyű és Bőrdíszmű Szövetkezet, ami 230 ezer táskát, 25 ezer sításkát és 70 ezer övet jelent. Termékeik többsége jövedelmező exportra kerül. A képen: bemintázzák az új táskákat.

Legfontosabb a jó minőség

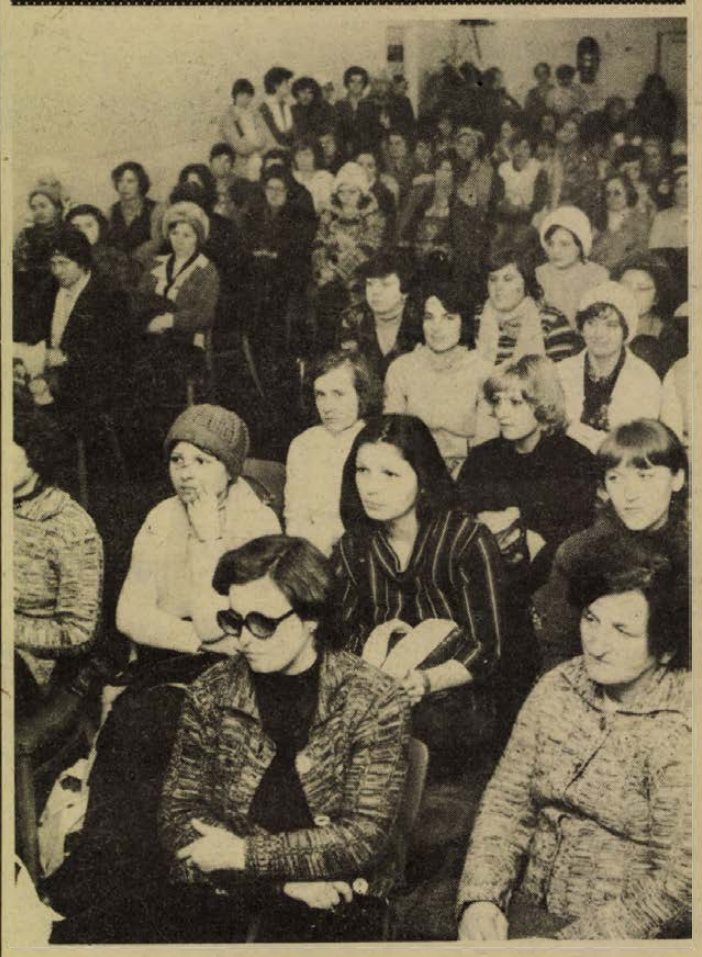

A vártnál két évvel előbb

Munkásgyűlés a komlói Május 1. Ruhagyárban

Fizetésemelés január elsejétől
Kismama- és szabadságos szalag

A Május 1. Ruhagyár komlói gyáregységének termékeit sok országban ismerik. A szorgos munkáskezek készítette tavaszi—téli kabátok, kosztümök, férfiöltönyök eljutnak a távoli amerikai kontinensre is, és Európa sok országába. A napokban egy holland szakember a gyár vendége, aki az ez évi termékek iránt érdeklődik.

A tegnap délelőtt megtartott munkásgyűlésen a jól végzett munka eredménye jó hangulatot teremtett: 1978-ban jól dolgoztak, a tervet túlteljesítették.

Tíz évvel ezelőtt, akkor kezdett a komlói gyáregység, a budapesti gyár termeléséhez viszonyítva csak ötvenszázalékosan termelt. Az ötödik ötéves terv feladatainak meghatározásakor 1980-ra várták a gyáregység dolgozóitól a százszázalékos tervteljesítést. Ez két évvel előbb sikerült.

— 1978. december 22-re teljesítettük éves tervünket, a végeredmény 101,4 százalék. 204 367 felsőruhát készítettünk, melynek mintegy 40 százalékát belföldön értékesítettük, 30—30 százalékát pedig szocialista, illetve tőkés exportra küldtük. Termékeink 97 százaléka első osztályú minősítést kapott. A munkahibás leértékelés mindössze 0,14 százalék volt, ami azt bizonyítja, hogy kiválóan dolgoztunk — mondotta többek között Bálint Pál, a gyáregység igazgatója.

A tavalyi év eredményeihez tartozik, hogy a megelőző évekhez viszonyítva nagyobb mértékben nőtt a vállalat ötszáz, főként nő dolgozójának átlagkeresete, ami 2680—2700 forint között mozog. Ez év elején pedig nem áprilisban, hanem már január 1-től megvalósították a bérfejlesztést. A varrodai dolgozók keresetét 50—150 forinttal emelték, munkájuk értékének megfelelően. Annak ellenére, hogy tavaly ugyanannyi — hét — baleset történt a gyárban, mint 1977-ben, sikerült csökkenteni a munkanap-kieséseket 175-ről 55-re, s idén erre még több figyelmet fordítanak. Szigorúan ügyelnek a vállalati munkafegyelem javítására, a munkaidő pontos betartására, a késések megszüntetésére, amit a Dolgozz hibátlanul! munkarendszer követelményeivel valósítanak meg. Idén is nagy gondot fordítanak az üzem tisztaságára, hiszen Komlón a ruhagyár híres a tisztaságáról, nem véletlen, hogy tavaly itt rendezték meg a megyei üzemorvosi konferenciát.

A nyári nagyszabadság idején, amit ez évben júliusra terveznek, végzik el az üzemben a nagytakarítást, a munkaeszközök, villamos berendezések karbantartását. Ekkor indul a „Ki mit tud?" szalag is, melyen azok dolgoznak, akik valamilyen okból nem tudják szabadságukat ekkor kivenni. Jól bevált a kismamaszalag is, melyen a kisgyerekes anyukák varrnak délelőttös műszakban.

Idén 30—40 000 darabbal több felsőruhát készítenek, s ezzel többet teljesítenek az idei tervnél, de elsősorban a minőség javítására, a határidők pontos betartására törekednek. Ez évben gyapjú férfikabátokat varrnak nagy menynyiségben. A vállalat továbbra is segíti dolgozóit, hogy lakáshoz jussanak. Hat családot támogatnak az ifjúsági lakásépítési akcióban, akik a most épülő piramisházban kapnak majd új otthont.

Gáldonyi M.

Az SZMT-elnökség és a KISZ Baranya megyei Bizottságának együttes ülése

Művelődés a munkásszálláson

Együttes ülést tartott a Szakszervezetek Baranya megyei Tanácsának elnöksége és a KISZ Baranya megyei Bizottsága szerdán délelőtt, a Mecseki Ércbányászati Vállalat tanácstermében. Az ülésen részt vett és felszólalt Rózsahegyi István, a Baranya megyei Pártbizottság osztályvezetője.

A résztvevők megtekintették a MÉV munkásszállóját. Az együttes ülésen megvitatták az 1978. évi ifjúsági parlamentek tapasztalatait, és meghatározták az ebből származó feladataikat. Ezután a munkásszálláson folyó közművelődési munkáról volt szó.

*

Megyénkben 3344 dolgozó lakik munkásszálláson, összesen 153 helyen. Ezek között van kényelmes, kulturált, otthonias szálló, de olyan is, ahol csak az alvásra biztosítanak elfogadható körülményeket, de semmi egyéb igény (rádió, televízió, sajtó) kielégítése nincs biztosítva.

A megyében található objektumok egyébként nagyrészt közepes méretűek, és minimális művelődési feltételeket biztosítanak. Mivel a probléma országos, a helyzeten azok az irányelvek kívánnak változtatni, melyeket a Kulturális Minisztérium és a SZOT adott ki 1978-ban, a Munkaügyi Minisztériummal egyetértésben. A javasolt program megvalósításához szükség van az üzemek, a gazdasági és mozgalmi szervek, a tanácsi művelődésügyi osztályok, azok intézményeinek összefogására, tervszerű, tudatos együttműködésére. Erre tett javaslatot Pozsgai Miklós, az SZMT osztályvezetője, majd ismertette az irányelveket: ezek első helyen említik a kellemes, kulturált környezet kialakítását. Emellett meg kell teremteni a lehetőséget a szórakozásra, művelődésre, mozgalmi életre, könyvtárak, klubok, szakkörök működtetésére. Ezek a konkrét célkitűzések bizonyára elősegítik, hogy a munkásszálló valóban otthona legyen azoknak a dolgozóknak, akik otthonuktól távol élnek és dolgoznak.

G. O.

Beruházási lehetőségek 1980 után

Jóllehet, még az ötödik ötéves terv időszakát éljük, a fejlődni és fejleszteni kívánó vállalatoknak és szövetkezeteknek immár messzebbre is kell tekinteniük. Milyen lehetőségek lesznek 1980 után? Erről lesz szó a héten a pécsi Technika Házában, a Szervezési és Vezetési Tudományos Társaság megyei szervezete rendezvényén.

Január 19-én délután 1 órai kezdettel a hatodik ötéves terv beruházási feltételeiről és lehetőségeiről Deák Andrea, az Állami Fejlesztési Bank vezérigazgató-helyettese tart előadást.

Valamennyi országos főútvonal járható

Baranyában megtisztították a hótól az alsóbbrendű utakat is

Eddig húsz feljelentés a járdatisztítást elmulasztók ellen

Kedd estére meghátrált a tél Baranyában. Megszűnt az ismétlődő havazás, lecsillapodtak a széllökések, könnyebben lehetett már közlekedni az utakon.

A KPM Pécsi Közúti Igazgatóság 21 gépe dolgozott kedd délutántól a baranyai utak megtisztításán; sóztak, az útpadkáról tolták le a havat. Munkájuk eredményeként a főútvonalak aszfaltszőnyegéről eltűnt a hó, s az eddig csak nehézkesen járható alsóbb rendű utakon is két nyomon közlekedhettek a járművek.

Pécsett a Köztisztasági és Útkarbantartó Vállalat 15 sószóró, hóekés gépe, 43 dolgozója igyekezett eltüntetni a havazás nyomait; szélesítették, ekézték, szórták az utcákat, hegyi utakat. Kedden este 111, szerdán reggel 62 alkalmi hómunkást vettek fel, akik segédkeztek a hóeltakarításban.

A pécsi tömegközlekedésben sem okozott már lényeges gondot az időjárás. Tegnap reggelre a Mecsekre vezető utak is felszabadultak, az addig kényszerből megkurtított útvonalakon közlekedő autóbusz-járatok a végállomásokig vihették az utasokat. A távolsági járatok sem késtek, menetrend szerint indultak, s érkeztek.

Lapunk tegnapi számában említést tettünk a portájuk előtti járdatisztítást elhanyagoló háztulajdonosokról. Pécs területéről keddig 20 feljelentés érkezett a városi tanács szabálysértési osztályára. A Köztisztasági és Útkarbantartó Vállalat ellenőrei azok ellen tettek feljelentést, akik a rájuk vonatkozó területen, a járdákon nem végezték el a tanácsrendeletben előírt hóeltakarítást, síkosságmentesítést. A szabálysértési osztály az esetek felülvizsgálása után dönt, ahol indokolt, megindítja a szabálysértési eljárást.

A pogányi meteorológiai állomáson tegnap délben mínusz 5 fokot mértek, és elenyésző hószállingózást tapasztaltak. A tél Baranyában egyelőre megszelídült.

Négyszázhetvenhárom hóeltakarító gép dolgozott szerdára virradó éjszaka az országban a még járhatatlan fő-, illetve alsóbb rendű utak megtisztításán. Szerda reggelre valamennyi főközlekedési utat járhatóvá tették. Sikerült utat vágni a 86-os számú főközlekedési főút Mosonmagyaróvár és Jánossomorja közötti szakaszát borító, helyenként két méter magas hótorlaszokba is. Ez az útszakasz egyelőre csak egy nyomtáv szélességben járható, a forgalmat irányítják.

A Dunántúlon Győr, Vas, Zala és Veszprém megyében síkosak a főútvonalak, de helyi síkosság nehezíti a forgalmat Bács, Borsod, Hajdú, Tolna, Somogy, Fejér és Komárom megyében is.

Az alsóbb rendű utakon rosszabb a helyzet: Vas megyében Sárvár térségében teljes egészében, Szombathely környékén pedig 70 százalékban járhatatlanok. Sok a járhatatlan alsóbb rendű út Győr-Sopron megyében Győr, Csorna és Fertőszentmiklós térségében, valamint Veszprém megyében.

A Ferihegyi repülőtérről az összes induló járat felszállt. A MÁV és a Volán is elindította a menetrend szerinti járatait.



Hórakodás Pécsett a Kossuth Lajos utcában

Ötven halott az amerikai közép-nyugat városaiban

Lengyelországban ismét havazik, példátlan felhőszakadás Dzsiddában

Legkevesebb ötvenen haltak meg vasámap az amerikai közép-nyugat nagyvárosaira zúdult havazás következtében. A csaknem egyméteres hó miatt Iowában, Illinoisban, Wisconsinban és Michiganban az utak járhatatlanok. Az élelmiszer- és üzemanyag-tartalékok egyes helyeken kifogyóban vannak. Chicago nagy nemzetközi forgalmat lebonyolító repülőterét részben megnyitották, az oktatási intézmények azonban továbbra is zárva vannak.

*

Lengyelországban az utóbbi napok sűrű hóesése ismét megnehezítette a vasúti és elsősorban a közúti forgalmat. Közel húszezer dolgozó és több mint kétezer gép bevetésével, állandó munkával járható állapotban tartják az első- és másodrendű utakat. A hegyekben ismét lavinariadó van érvényben, és a hegyimentő szolgálat felhívta a turistákat, hogy az ismert utakon se menjenek feljebb az erdők övezeténél.

*

A szaúd-arábiai Dzsidda utcáit a kedden a városra lezúdult felhőszakadás valósággal folyóvá változtatta. Itt ugyanis ritka vendég az eső. A földszintes házak lakói alig győzték kilapátolni otthonaikból az esővizet. A Vörös-tenger partján fekvő város repülőterét lezárták. A taxisofőrök kihasználva az áldatlan állapotokat, háromszorosára emelték a viteldíjat.

*

Kedden este katonai helikopterek mentettek ki a szlovéniai 1600 méteres Golta-hegyről a hó fogságából 86 kirándulót — köztük 60 fiatal szovjet turistát — miután a drótkötélvasút használhatatlanná vált: az egyik fülke két szlovén utasával 30 méteres mélységbe zuhant. A két szerencsétlenül járt turista súlyos sérüléseket szenvedett.

2 forint helyett 2,70 lesz a kilométerpénz

Intézkedések a közületi személygépkocsik számának további csökkentésére

Nyugati márka helyett Lada

Ötezer szolgáltató kocsit „leállítanak", ezzel háromezerrel csökken a közületi szervek személygépkocsi állománya; szűkítik a nyugati gyártmányú kocsik használatának jogcímeit, anyagilag is ösztönzik a magánautók hivatalos célú felhasználását és szigorúbban büntetik a közületi kocsik jogtalan használóit. Ezekben foglalható össze a Minisztertanács múlt év végi döntése, amely módosította a közületi gépjárművekről szóló korábbi jogszabályt. A közlekedés- és postaügyi miniszter és a munkaügyi miniszter ezzel kapcsolatos, rövidesen megjelenő rendeletét ismertette szerdán Tőzsér István, a KPM főosztályvezetője.

A módosítás most rendet teremt a szolgáltató gépkocsik körében. A jogszabály előírja: hagyományos szolgáltató gépkocsit a jövőben kizárólag baleseti helyszínelés, egészségügyi-, közegészségügyi készenlét, gépjárművezető-képzés és közúti ellenőrzés céljából lehet tartani. Ezekhez a feladatokhoz a jelenlegi 7400 szolgáltató kocsiból 2400-ra lesz szükség. A fennmaradó ötezer hagyományos szolgáltató személygépkocsiból kétezer a már említett normamódosításra használható fel, illetve miniszteri tartalékként áll rendelkezésre. A rendelkezés szerint háromezer hagyományos szolgáltató személygépkocsi hatósági jelzéseit 1979. december 31-ig le kell adni; ezeket az autókat értékesítik.

Az eddiginél nagyobb érdekeltséget teremtenek a személyi tulajdonú gépkocsik, nagyobb arányú közületi célra való igénybevételéhez. Ennek érdekében az 1972-ben megállapított kilométerenkénti 2 forintról 2,70 forintra emelték a kiküldetésre magángépkocsival utazóknak járó térítés díját. A megváltozott körülményeket figyelembe véve a felügyeleti szervek felülvizsgálják az eddigi átalánydíjak összegét is, amelyet ugyancsak rendeznek majd. A sok helyen eddig is alkalmazott gyakorlatot — amely szerint a hivatalos kiküldetésre saját kocsival utazó dolgozó vasúti tarifa elszámolására jogosult — most az új rendelkezés is szentesíti, vagyis lehetőség van utazási térítésként a jegy csatolása nélkül a vasúti költség felszámítására.

Általános szabályként ismétli meg a rendelkezés azt az előírást, hogy közület üzemi személygépkocsiként tőkés országokból beszerzett, illetve szocialista országokban reprezentatív célokra gyártott autót nem tarthat üzemben. A jogszabály szerint ilyen gépjárművek használatára csak a Külügyminisztérium, valamint — állományának felére — a Külkereskedelmi Minisztérium jogosult, más minisztériumok, közületi szervek, vállalatok ilyen típusú általános célú gépkocsikat nem tarthatnak. Indokolt esetben egy-egy ilyen kocsi engedélyezhető olyan, a népgazdasági szinten legkiemelkedőbb állami intézményeknek, trösztöknek, külkereskedelmi joggal rendelkező „A" kategóriájú vállalatoknak, szövetkezeteknek, amelyek tevékenységéhez az feltétlenül szükséges. A Minisztertanács rendelkezése szerint mindazon szervek, amelyek a felsoroltak alapján nem jogosultak nyugati kocsi üzemeltetésére, valamint ha e gépjárműveiknek kora a kilenc évet meghaladja, kocsijaikat 1980. december 31-ig kötelesek leadni. A nyugati gyártmányú kocsik helyett Lada 1500-as és 1600-as típusú autót vásárolhatnak az érintett szervek, vállalatok.

A közületi személygépkocsi-állomány fenntartási költségeinek csökkentéséhez fűződő népgazdasági érdek érvényesítését is több rendelkezés szolgálja. Így például előírták, hogy a nagyobb gépkocsi-állományt fenntartó közületi szerveknél a személygépkocsik taxi-rendszerű üzemeltetését kell megteremteni. Megvizsgálják azt is, hogy a lakás és a munkahely közötti kocsihasználatot milyen módon lehetne üzemi gépkocsikról taxira „átváltani".

Végül a rendelkezés szerint a közületi személygépkocsik jogtalan használatának az eddiginél szigorúbb, a kilométertől függően fokozatosan emelkedő — 5—15 forint — büntetési díjakkal igyekeznek elejét venni.

A közületi szervek gépjárműveiről szóló módosított jogszabály február 1-én lép hatályba.

A Lvov-Kertváros lakóinak figyelmébe

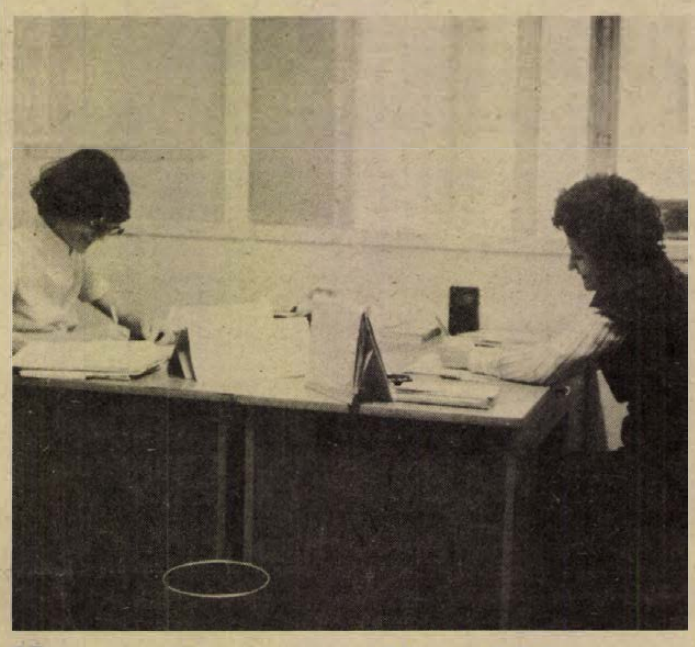

Naponta egy ügyfél

Unatkoznak az információs iroda dolgozói — Nem kellene a belvárosba járni

Ha szeretnék a semmittevést a lvov-kertvárosi ügyfélszolgálati iroda dolgozói, Huszár Jánosné és Szücs Valéria, ideálisnak találnák munkahelyüket. Január második napjától — ekkor kezdte meg működését az iroda —, ugyanis mindössze huszonöt alkalommal nyitották rájuk az ajtót. Tehát személyenként és naponta maximum egy ügyféllel foglalkoznak, de van olyan nap, hogy egy érdeklődőjük sincs. Néha megáll ugyan egy-egy járókelő a Viktória utca 3. szám előtt, bekukucskál az ajtón, de aztán továbbmegy.

— Az emberek úgy látszik nem tudják, hogy mennyi időt takaríthatnának meg maguknak, ha ahelyett, hogy ügyes-bajos dolgaik intézése miatt beutaznak a Kossuth térre, inkább hozzánk jönnének — mondja Huszár Jánosné, akinek előző munkahelyén, a III. kerületi tanácson a nap minden percére volt tennivalója. Ezen a héten ugyan van még tennivalója — a III. kerületből hozott magával néhány elintézni valót —, de a jövő héten? Szücs Valéria, aki a II. kerületi hivatalból jött, ugyancsak elégedetlen, már a rádiózást is unja...

A 20 ezer lakosú városrészben vajon hányan tudják, hogy egyáltalán létezik ez az iroda, és azt, hogy miben áll a lakosság rendelkezésére? Igaz, lapunkban már többször megírtuk, de hátha elkerülte figyelmüket... Mint például azét a férfiét, aki látogatásomkor az egyetlen érdeklődő volt: ő a városi tanácsot hívta fel telefonon, hogyan találja meg az irodát?

Ismételjük el tehát: az iroda dolgozói készséggel segítenek eligazodni minden olyan ügyben a lakosságnak, ami a tanácsok hatáskörébe tartozik, a feladatuk azonban *nem az ügyintézés*, hanem a *felvilágosítás*.

— Mégis, néhány dolgot a helyszínen is el lehet intézni. Mit?

— Például a ki- és bejelentkezést — mondja Huszár Jánosné. Sokan nem tudják, hogyan kell megszerkeszteni egy beadványt, mi ebben is segítünk, és az ügyfél kérvényét továbbítjuk. Az adóigazolást is azonnal elkészítjük. A helyszínen kaphatja kezébe ügyfelünk azt a nyilatkozatot is, amely arról szól, hogy nem esik ingatlanszerzési korlátozás alá. Lakásügyekben a család létszámáról szóló változást is az irodában lehet bejelenteni. Az adóbevallási ív kitöltése annyira bonyolult, hogy alig van, aki hiba nélkül meg tudja csinálni. Ezzel is lehet hozzánk jönni. A garázsigénylések továbbítását is vállalja az iroda. Hamarosan árusítunk okmánybélyegeket is, csak arra várunk, hogy kijöjjön a szerelő megjavítani — az egyébként új — páncélszekrény zárját...

Nem árt még egyszer megjegyezni a nyitvatartási időt: az iroda mindennap fél 8-kor nyit, hétfőn és szerdán délután négyig, kedden és csütörtökön 6-ig, szombaton (nincs szabadszombat) délig van nyitva. A nyitvatartás ideje alatt telefonon is lehet érdeklődni, hiszen nem tudtunk minden olyan tevékenységet felsorolni, amellyel a Viktória utcában foglalkoznak. Kérjék tehát nyugodtan a 13-222-es számon a 214-es melléket, a vonal végén örülni fognak a jelentkezésnek...

T. É. I.

Pécs város közvilágítása (1.)

Fényár és sötét foltok

Fél évszázada negyvenöt darab izzó világított

Jelenleg közel huszonötmillió forint a villanyszámla

Milyen Pécs közvilágítása?

Nap mint nap szidva vagy elismerően alkotunk véleményt róla szürkület után, aszerint, hogy az utcán újságot olvasva, vagy az irányfények sötétjében vaksin botorkálva tartunk hazafelé.

Milyen volt Pécs közvilágítása? Fél évszázaddal ezelőtt 45 darab 15—60 wattos izzó szolgáltatta az esti világítást 2,3 kilowatt összfogyasztással. Harminc éve már 2500 villanykörte, 90 kW energiával ontotta a fényt. 1977-ben 6200 százwattos égő — ennél kisebbel már nem is világítanak —, 5900 fénycső, 14 346 higanygőzlámpa, összesen 26 392 fényforrás, 3220 kilowatt teljesítménnyel világította be Pécs utcáit és tereit. Az 1978-as teljesítmény eléri a 3500 kilowattot, a város közvilágításáért majdnem 25 millió forintot fizet a tanács.

Térjünk vissza a mába. *Borkovits György*, a DÉDÁSZ műszaki fejlesztési szakfőmérnöke társaságában esti városnéző körútra indulunk a Tompa Mihály utcából.

A Tompa Mihály, Nagyvárad utcák gyengefényű 100-as égői után a Petőfi utca „elaggott" kandeláberei sem vakítják el a gyalogost, de a járművezetőt sem. A József Attila — a 6/A — útra kanyarodva szinte elvakít a fényár, a vasoszlopokról kettesével 1000 wattos higonygőzlámpák ontják a fényt, jól bevilágítva az úttestet, a járdát. „Ilyen fény kellene mindenhová" — mondom útitársamnak. „Hát, jó lenne...", válaszolja.

A szem érzékelése

A Rózsa Ferenc útról kanyarodunk a Rákóczi útra, amire ugyancsak nem lehet panaszunk. „A negyedik ötéves tervben korszerűsítettük az A/1-től a 48-as térig. Az ötödik ötéves tervben eljutottunk a Kórház térig, majd a Petőfi utcáig. A lux-elmélet — lux: az úttesten mérhető beeső fény ereje — már letűnőben, helyette a tervezésnél a valós helyzetet — tehát azt, hogy mit lát a gépkocsivezető — figyelembe vevő fénysűrűség-elmélettel dolgozunk. Ez kevesebb a luxértéknél, mégis a látó szem érzékelése a döntő." Közben kiérünk Budapest felé a Pécs táblához és visszakanyarodunk. Mit mondjak? Valóban fényár vezeti be a városunkba érkezőt, a vasoszlopokon négyesével 400-as higanygőzlámpák világítanak.

Jobbra, Komló felé kanyarodva a Tolbuhin úton is ilyen fény fogad. A fehérhegyi buszfordulótól tovább családi házas beépítés két oldalon, csökken a fényerő, a modern kábeles és vasoszlopos megoldást szabadvezetékek és vasbeton oszlopok váltják fel. „A házakhoz is ezekről jut el légkábelen a villamos enegia." A kétszer 250-es fényforrások nem vetekedhetnek az út alsó részének világításával. „A Hősök tere kiemelt fényt kapott, akár ünnepi alkalmakra is megfelelő a tér háború óta első ízben felújított közvilágítása. Az emlékmű bányászlámpája este örökmécsként világít." Gurulunk vissza a városba.

A fehérhegyi buszforduló 18 méter magas gombafejeiben 8—8 darab 1000-es lámpa reflektorozva világítja be a teret. A víztorony előtt, az Engels út felé a lakótelepnél először kétszer 125-ösök, aztán 100-as irányfények, majd semmi. „1979-ben készítjük el az Engel János útig az új közvilágítást." Az Engel János út esti megvilágítása is jó.

A Mohácsi úton megyünk tovább. Egy oldalon elavult fényelosztók, foltos, sötétben dereng az úttest és a járda. A déli ipari út 5—6 éve jó fénynyel dicsekedhet. (A Basamalomi útra az irányfények csak nehezen engednek betekintést, sötét a környék.)

Jelen és jövő

A Bolgár Néphadsereg útja egészen a temető felső kapujáig fényárban úszik, az Árnyas utca is — mely pár éve valóban árnyas, inkább sötét volt — jól megvilágított. A Táncsics utca és végig az egész Lvov-Kertváros Málomig jól belátható, közelről, távolról egyaránt. Visszafelé a hajdani koromsötét Megyeri út szinte fürdik a fényben. A Verseny utca viszont csak 1979-ben kap új közvilágítást, addig itt-ott pislákol benne némi fény. A Mártírok útja jól belátható, folytatása, a Veress Endre út közvilágítása másfél évtizede még korszerű volt, azóta elavult. Beérünk Újmecsekaljára. A neoncsöves kandeláberek és a lámpatestek ellenére is úgy érzem, több fényt érdemelne az egész városrész.

A Szigeti vámtól Szigetvár felé kanyarodunk a sötétségbe. Az irányfények csak arra jók, hogy megzavarják a szabályosan, tompított fénnyel közlekedő gépkocsivezetőt. „A patacsi elágazásig hozzuk 1979-ben a jó fényt. A Magyarürögi út irányfényeit is kicseréljük erősebbekre. Visszafelé „tapogatózva" indulunk. „A Szigeti út fénycsövei egy évtizede még korszerűek voltak. Idén ismét jól megvilágított út lesz: a Petőfi utcától a Kürt utcáig kétszer ezres, onnan a vámig kétszer négyszázas, a vámtól Patacsig kétszer kétszázötven wattos higanygőzlámpák világítanak majd egy-egy oszlopról. 1980-ban a pellérdi elágazásig szeretnénk jól megvilágítani a 6-os utat."

A Kórház tér fényárban, balra kanyarodva a Landler Jenő utca is. Az Északi körút Kodály Zoltán úti szakasza lehetne világosabb is. „Elavultak a lámpatestek fényvisszaverő tükrei." Az Alkotmány és az Ifjúság útján végig jó fényű az úttest, a járda, egészen a Jakabhegyi úti buszfordulóig, mely 1978-ban készült el. Visszaindulunk. A Rókus utca homályosnak tűnik, a sarki grund viszont esti játékra, villanyfényes focimeccsre csábít. „Az Édesanyák útja a Gyermekkórházig idén kap új közvilágítást."

Tervek az északi részre

Az Aradi vértanúk útja és a Vak Bottyán utca sötét. „Majd ha elkészül az új út és a felüljáró, külön megvilágítást kap az úttest, a gyalogsétány és díszvilágítással emeljük ki a várfalat." A Tettye utca 100-as égői derengő fénnyel árasztják el a keskeny úttestet. A Tettye sétautjait jól láthatóvá teszik a fénycsövek és higanygőzlámpák, a Havi hegy felé nézve, sok mindent eltakar a jótékony sötét.

A Kalinyin úton elfogadhatóak a látási viszonyok. „Ide a sétaút-jelleg miatt erős fényt nem tervezünk, hogy ne zavarja a rálátást a városra. A fénycsövekeket fokozatosan higanygőzlámpákra cseréljük ki." A Surányi Miklós úton hasonló a helyzet, az Asztalos János út világos a Bálicsi útig. A Székely Bertalan utca a Petőfi háztól Kőbányáig irányfénnyel megvilágított, utána meg elvétve egy-egy „szentjánosbogár". „Ez a rész is terveink között szerepel, mint ahogy várhatóan 1980—81-re a szanatórium és állatkert közötti szakasz is világos lesz."

Az üdülőszállónál kiszállunk, hogy megcsodáljuk Pécs esti fényeit. A sárgás fényű pislákolások a 100 wattos izzókat árulják el, a kékes fények a neoncsöveket és a higanygőzlámpákat. A több ezer fényforrás többsége már kékes, erős fényt ad...

Murányi László

Kapcsolat 120 állomással

Tudni kell 5000 vagon tartózkodási helyét

A vasúti szállítás fontossági sorrendje



A kocsiintéző

A terem közepén a négy egymás mellé tolt íróasztalt üveglapok választják el egymástól. Az egyik falon a grafikonok szinte tapétaként fedik a néhol kilátszó, nem éppen friss festést. A bejárati ajtó melletti sarokban agyonnyűtt zöld divány, előtte a szoba ötödik íróasztala. Mindegyik asztalon telefon.

Délután négy óra. A MÁV Pécsi Igazgatóságának kocsiintézőségén mindenki készülődik hazafelé, csak az igazgatósági ügyeletes kocsiintéző, *Nagy Ferenc* marad. A telefonok szüntelenül csörögnek, a vasútállomások és a vállalatok szinte pillanatonként kérnek vagonokat, holnapra, holnaputánra.

– A cégeknek 24 órával előbb kell a vagonigényüket bejelenteni, mi három napon belül kötelesek vagyunk a kocsit kiállítani. Persze, azt is szem előtt tartjuk, hogy a szállítás miatt ne legyen termeléskiesés – mondja Nagy Ferenc.

– Amikor ügyeletes vagyok, akkor a nagyvállalatok tömeges kocsiigényének kielégítése a feladatom. Hozzám tartoznak a szénbányák, a kőbányák, a kavicsbányák, valamint az őszi munkákban a cukorrépa szállítás is. Ilyenkor délutántól reggelig az egész Dél-Dunántúlt át kell látnom.

Az igazgatóság területén naponta átlagban 4–5000 vagon tartózkodik. A mindenkori ügyeletesnek valamennyi vagon tartózkodási helyét ismernie kell, mert különben nem tudná szervezni a forgalmat. A munka tulajdonképpen a vonatközlekedési terv és MÁV Vezérigazgatóság kocsiintézősége által megszabott kocsikiegyenlítési feladatok alapján történik, de rengeteg függ a végrehajtó embertől.

– Nagyon sok múlik azonban a külszolgálati állomások adatleadásán. Ha ők tévednek, akkor a mi munkánk is rossz. Szerencsére ilyenre nagyon ritkán van példa.

A telefonok továbbra sem némák. A Kaposvári Cukorgyártól érdeklődnek, hogy másnapra mikorra tudnak kocsit biztosítani Bóly és Szigetvár állomásokon. Nagy Ferenc az előtte lévő hatalmas táblázatból pontosan megmondja, hogy mennyit és hány órakor tud kiállítani.

– Ezeknek a szerelvényeknek az útját már a váltótársam kíséri majd figyelemmel.

Közben cseng a másik telefon. Az erdészettől kérdezik, hogy Hosszúhetény-bányára, Vajszlóra és Drávafokra exportpapírfa szállításra alkalmas kocsit mikor képesek kiállítani. A válasz: a szombathelyi igazgatóság területéről speciális kocsik érkeznek az éjszaka. Amennyiben beérnek, akkor azonnal továbbítják a kívánt állomásokra.

– *A munkán kívül van ideje másra gondolni szolgálatban?*

– Lehet, hogy hihetetlenül hangzik, de egyszerűen képtelen vagyok. Minden idegszálammal a vagonirányításra koncentrálok. Ezt nem lehet másképpen csinálni. Egyszer megpróbáltam tanulni. Néhány percig sikerült, utána úgy összejött minden, hogy győztem utolérni magam.

– *Mindig ilyen nagy a hajtás?*

– Szinte az év minden napján. De ősszel, mikor az úgynevezett szállítási csúcs van, akkor még ennél is nagyobb. Minden árunak, terméknek a legmegfelelőbb kocsit kell kiállítanunk. Ez sokszor nagy gondot jelent. Például ma reggel Komlón 100 vagon hiányzott, ez 3000 tonnának felel meg. Nem mindegy, hogy mikor tudok oda vagont küldeni.

– *A fontossági sorrendet mi dönti el?*

– Minden esetben előnyt élveznek az élő és romlandó küldemények, a szén, tűzifa és ócskavasáruk, a nemzetközi kocsikiegyenlítés, valamint ősszel a cukorrépa-szállítmányok.

Egy-egy ügyeleti szolgálatban éjszaka 120 állomással áll kapcsolatban Nagy Ferenc. 1969 óta dolgozik a MÁV-nál, de csak néhány hónapja tényleges a kocsiintézőségen.

– Nagyon nehéz munka. Szerencsére nagyon jó a kollektíva, sokat segítettek. A tevékenységem roppant szerteágazó, nem lehet beleunni...

Roszprim Nándor

Késik a beruházás befejezése

Nehézségek ellenére is sikeres tervteljesítés

Idén 140 000 négyzetméter betonpanel Komlóról

Talán a régi közmondás a találó: nyújtják, mint a rétestésztát — mármint azt a mintegy 120 millió forintos beruházást, amely a Beton- és Vasbetonipari Művek komlói gyáregységében kezdődött még 1975-ben.

Az eredetileg rekonstrukciónak indult beruházás már a tervezési időszakban módosításokon ment keresztül. Rekonstrukció helyett egy egészen új üzemet, új tárolótérrel, gyártócsarnokkal, keverőközponttal terveztek. Az építkezések határideje is többször változott, kivitelezői kapacitás és anyaghiány miatt.

Mi készült már el eddig, s mi az, ami még ma sem lépett termelésbe? A tárolótér az itt működő 2 darab nagy teljesítményű bak-daruval már üzemel (ez még az első ütemben elkészült), működik a gyártócsarnok két vonala is. A keverőközpont azonban a mai napig nem tud üzembe lépni, a berendezést körülvevő épület szigetelése ugyanis nem készült el, s az elmúlt napokra jelzett átadás emiatt meghiúsult. A keverőközpont „agya", az elektronikus irányítórendszer hibamentes működése csak állandó hőmérsékletű és megfelelő páratartalmú helyiségben lehetséges, ezért a kivitelezőktől a feltételek teljes biztosítása után lehet csak átvenni az épületet.

Az építkezés elhúzódása nagymértékben nehezítette a termelést. A kivitelezőknek helyet kellett biztosítani, az anyagszállítás útvonalát emiatt többször kellett módosítani, nem beszélve arról, hogy ezeknek a rögtönzött utaknak a minősége nem megfelelő, a szállítótargoncák gyakori meghibásodását okozták és a távolság is jelentősen nőtt. Ennek ellenére, a Beton- és Vasbetonipari Művek komlói üzemének múlt évi termelése 121 277 négyzetméter betonpanel volt, ami 115 millió forint termelési értéknek felel meg. Ha figyelembe vesszük, hogy az üzem kapacitása 120 ezer négyzetméter, s hogy 1977-ben még csak 59 millió forint volt az előállított termelési érték, akkor azt mondhatjuk, hogy a nehéz körülmények ellenére jó eredményt értek el.

Az 1979-es év termelésére vonatkozó tervtárgyalások most folynak, az előzetes számítások szerint az üzembe lépő keverőközpont termelését és az így egyharmadára rövidülő szállítási útvonalat bekalkulálva 140 ezer négyzetméter panel előállítását tervezik, ami mintegy 130 millió forint termelési értéknek felel meg.

S. Zs.

Hajószentelő Pannónia

A világban vezető helyet elfoglaló lengyel hajóiparról, hajógyártásról mutatott be egy kisfilmet kedden délután a Magyar Televízió. Akik látták, bizonyára a pécsi tüke szívét megdobogtató, jóleső érzéssel vették tudomásul, hogy – a film által bemutatott – jubileumi hajóavatásnál pécsi szentelőt alkalmaztak. Amúgy premier plan-ból indították a selyemszalag végéről a pezsgősüveget: a Pannónia címkés, extra dry szárazt.

Ennél jobb reklám aligha akad. Feltehetően így vélekednek a Villány-Mecsekaljai Borgazdasági Kombinát pécsi pezsgőgyárában is, ahonnan az az ominózus extra dry elindult társaival együtt Európát meghódító útjára. Évente kétmillió palack pezsgő – mint az italok fejedelme – jut határainkon túlra Pannónia „felségjellel", s e mennyiségből lengyel barátaink háromnegyedmilliónyit kapnak. S talán az sem véletlen, hogy a világ több ezer pezsgőmárkája közül épp ezt választották hajószentelőnek...

— kf —

HÍREK

1979. JANUÁR

18

CSÜTÖRTÖK

Szeretettel köszöntjük névnapjuk alkalmából

PIROSKA

nevű

kedves olvasóinkat

A Nap kél 7.26 — nyugszik 16.23 órakor. A Hold kél 21.43 — nyugszik 9.43 órakor.

A közélet hírei

Alakuló ülését tartotta tegnap délelőtt a komlói városi-járási Népi Ellenőrzési Bizottság. Az új testület kilenc tagú, részben a városi és a járási bizottság tagjaiból alakult. Első ülésükön egy jelentést vitattak meg a komlói újítómozgalom helyzetéről, és elfogadták az ez évi munkatervet. A megbeszélésen részt vett dr. Vida József, az MSZMP Komlói Járási Bizottságának első titkára, Mehlmann László, az MSZMP városi bizottságának gazdaságpolitikai csoportvezetője, dr. Szabó József, a megyei NÉB elnöke és Morber János, a városi tanács elnöke.

◆

Téli örömök és tragédiák

Három téli gyermektragédiáról érkezett hír. Jászberényben egy 12 éves kisfiú iskolatársával együtt a város szélén lévő téglagyári kubikgödör jegén csúszkált. A jég beszakadt s az egyik gyerek elmerült a vízben. Holttestét másnap a tűzoltók emelték ki. Két kislány, az egyik 8, a másik 7 éves — a Tiszán képződött jégtáblárol csúszott a vízbe, Újszegeden. A nagyobbik — kimenekült, húgát azonban mindeddig nem sikerült felkutatni. Gödön 6 éves kisfiú fulladt egy vékony jégréteggel borított építési munkagödör vizébe.

A befagyott vizek, tavak, folyók jege sok fiatalt és felnőttet csábít csúszkálásra. Az elmúlt napok szomorú tragédiái azonban arra figyelmeztetnek, hogy az iskolából kiszabadult gyerekek legtöbbször felügyelet nélkül merészkednek a jég hátára.

Ma este

SZÍNHÁZ

Nemzeti Színház: Don Giovanni (este 7 órakor) Bartók-bérlet

Kamaraszínház: Nyulak Margitja (este 7 órakor) József A/B-bérlet

MOZI

Petőfi: Mindenkinek a maga keresztje (f3, f5) Áramütés (f7, f9)

Kossuth: Áramütés (10, 12) A kis Muck története (2, 4) Huszadik század (6)

Tanárképző Főiskola: ABBA (5, f8) **Fekete Gyémánt:** Gyilkosság az Orient expresszen (6) **Jószerencsét:** Meghívás egy gyilkos vacsorára (4) Olyan, mint otthon (6) **Rákóczi:** Kisfiam, én készültem (5) Cséplő Gyuri (7) **Május 1.:** A nagy balhé (f6) **Bóly:** A dal ugyanaz marad (7) **Harkány:** Hajtóvadászat (5, 7) **Komló, Május 1.:** A javíthatatlan (f5, f7) **Komló, Zrínyi:** Hatholdas rózsakert (4, 6, 8) **Mohács:** Útban az Atlantisz felé (6) Az ifjú Werther szenvedései (8) **Pécsvárad:** Tétova szerelem (7) **Sásd:** Kalózok Jamaicában (7) **Sellye:** Pokoli torony (7) **Siklós:** A jónevű senki (7) **Szigetvár:** A hét mesterlövész (8)

időjárás

Várható időjárás csütörtök estig: változóan felhős idő, többfelé, elsősorban nyugaton havazás, hajnalban főként keleten sok helyen köd, mérsékelt, időnként kissé élénkebb, változó irányú szél. A várható legalacsonyabb éjszakai hőmérséklet a Dunántúlon mínusz 7—mínusz 12, keleten mínusz 13—mínusz 18. A legmagasabb nappali hőmérséklet csütörtökön mínusz 8—mínusz 13 fok között.

Béke-barátsági rendezvények

A Hazafias Népfront Baranya megyei Bizottsága mellett működő béke és barátsági munkabizottság tegnap délután megtartott ülésén megtárgyalta, értékelte az elmúlt évi barátsági, szolidaritási akciókat, rendezvényeket. Az ezen megfogalmazottakat terjesztik január 26-án a megyei HNF elnöksége elé.

Ezek után döntöttek az idei első félévi programokról, melyek középpontjában a magyar—szovjet, magyar—bolgár és a magyar—koreai barátsági napok, valamint a májusi békehónap szerepel.

A bizottság tagjai az ülésen tájékoztatást kaptak a IX. magyar békekongresszus állásfoglalásairól.

◆

— **A felsőfokú tanfolyamot** első ízben ebben a tanítási évben szervezte meg a Baranya megyei Tanács munkaügyi osztálya a TIT-tel közösen. A munkaügyi beosztásban dolgozók két év alatt felsőfokú képesítést szerezhetnek, melyet szakterületükön hasznosíthatnak. A negyven hallgató első vizsgáira a következő napokban kerül sor.

— **Ideiglenesen zárva a Csontváry Múzeum.** A Csontváry Múzeumnak elromlott a fűtőberendezése. Előreláthatólag néhány napig zárva tartják. Újbóli megnyitásáról hírt adunk.

◆

Korszerűsítik a murakeresztúri állomást

A felvételi épület rekonstrukciójával megkezdődött a murakeresztúri vasútállomás korszerűsítése. Magyar—jugoszláv államközi megállapodás alapján Murakeresztúron alakítják ki a két ország legújabb közös vasúti határállomását. Célja a földközi-tengeri kikötők felé irányuló és az onnan érkező vasúti rakományok továbbításának meggyorsítása, a szállítási veszteségidők csökkentése.

A MÁV jelentős ráfordítással korszerű biztosító berendezésekkel felszerelt, nagy befogadóképességű rendezőpályaudvart épít Murakeresztúron, amely akár 20 vonatpárt is fogadhat. A közös határállomás kialakítása jelentősen enyhíti a nagykanizsai pályaudvar zsúfoltságát.

A HÉT FILMJEI



HUSZADIK SZÁZAD I—IV.

Valahol a Pó-vidéken csaknem egyidőben két kisfiú születik: a földbirtokos gyermeke és egy fattyú. A két férfi életét bemutató film a századfordulótól napjainkig megrázó képet fest századunkról, pontosabban az újabbkori Olaszországról, és mindezt egyéni sorsok tükrében. Bertolucci filmjét hazájában betiltották, Cannes-ban viszont különdíjjal jutalmazták 1976-ban. Négyórás filmeposzához a rendező kitűnő színészeket nyert meg: Burt Lancaster, Dominique Sanda, Stefania Sandrelli és Donald Sutherland játsszák a főbb szerepeket.

ÁRAMÜTÉS

Vince és Virág testvérek. A fiatalabb Virág szeretne elszakadni bátyja gondoskodásától; egy finnországi utazás és egy szerelem, majd az utána következő nehézségek, problémák azonban ráébresztik arra, milyen nagy szükség van kettejük összefogására. A két testvért Andorai Péter és Görbe Nóra fh. játssza Bacsó Péter filmjében.

A KIS MUCK TÖRTÉNETE

Kis Muck csodálatos, szenvedéssel és kalandokkal teli életének, Hauff népszerű meséjének NDK filmváltozatát felújításban láthatják a nézők.

MINDENKINEK A MAGA KERESZTJE

Milyen reakciókat válthat ki egy anyából gyermekének elrablása? Annie Girardot a legjobb női alakítás díját kapta az anya szerepének eljátszásáért André Cayette filmjében.



Varjak északról

Dániából, Skandináviából, a Szovjetunió és az NDK északi területeiről nagy tömegben vetési varjak érkeztek a Dunántúlra a zord tél elől menekülve. Veszekedés nélkül egyesülnek a baranyai, tolnai és somogyi varjúkolóniákkal, ellepik a kukoricatarlókat. Kaposszekcsőn, Dombóváron és Sumonyban megfigyeltek egy-egy óriás létszámú csapatot is, amelyek több ezer egyedből álltak.

— **Jogásztovábbképzés.** A Magyar Jogász Szövetség Szövetkezeti Szakosztályának rendezésében folyik a tsz-jogászok továbbképzése. A legközelebbi előadásokat Baranya, Tolna és Somogy tsz-jogászainak január 19-én 10.00 órakor tartják Pécsett, a megyei tanács nagytermében, ahol a szövetkezetek ellenőrzésének rendszeréről, továbbá a szövetkezeti dolgozók anyagi felelősségéről lesz szó.

Téli gyakorlat előtt

Azoknak a népművelés szakos végzős hallgatóknak tartott tegnap Kesztheljen tájékoztatót Lipenszky István, a Baranya megyei Tanács művelődésügyi osztályának munkatársa, akik a dél-dunántúli régióban töltik el a következő hetekben szokásos téli népművelési gyakorlatukat. A szombathelyi és a budapesti felsőoktatási intézményekben tanuló népművelőjelöltek Baranya, Somogy és Tolna megye művelődési házaiban ismerkednek majd a közművelődés gyakorlati kérdéseivel. Téli gyakorlatra készülnek a Pécsi Tanárképző Főiskola végzős hallgatói is: ma délelőtt azoknak a tanároknak tartottak tájékoztatót a főiskola illetve a Baranya megyei Tanács művelődésügyi osztályának képviselői, akik a gyakorlatra érkező főiskolások mentorai lesznek és a tanítási gyakorlat mellett az iskolán kívüli közművelődéssel is megismertetik a fiatalokat.

◆

— **Várospolitikai fórumok Komlón.** Ma két városrészben, a szilvási és a kökönyös-nyugati párthelyiségben találkozhatnak a lakók a város vezetőivel. Mindkét helyen beszámoló hangzik el Komló fejlesztésének terveiről, feladatairól, és megbeszélik a februári lakóbizottsági választásokkal kapcsolatos teendőket.

— **Pécsi kiállítás Münchenben.** A Janus Pannonius Múzeumnak a magyar konstruktivista festészetet bemutató gyűjteménye Hollandiából érkezett meg a bajor fővárosba, ahol tegnap a Kunstverein-galériában nyílt belőle kiállítás.

◆

Esküvő

SÁRKÖZI ZOLTÁN
és
PAPP GABRIELLA

szeretettel értesítjük kedves ismerőseinket, barátainkat, hogy 1979. január 20-án 16.30 órakor házasságot kötünk a pécsi központi házasságkötő teremben (Hunyadi út 2. sz.).

GYÖRÖK ANNA
és
MARTON ZOLTÁN

szeretettel értesítjük kedves ismerőseinket, barátainkat, hogy 1979. január 20-án 16.00 órakor házasságot kötünk a pécsi központi házasságkötő teremben (Hunyadi út 2. sz.).

HROTKÓ MAGDOLNA
és
PÁPICS MIHÁLY

ezúton értesítik kedves ismerőseiket, hogy 1979. január 20-án 17.00 órakor házasságot kötnek a pécsi központi házasságkötő teremben (Hunyadi út 2. sz.).

A RÁDIÓ ÉS TELEVÍZIÓ MŰSORÁBÓL

RÁDIÓ

KOSSUTH RÁDIÓ

8.27: Nótacsokor. 9.20: Irodalmi évforduló naptár. 9.44: Zenevár. 10.05: Dominó. Játék szóval, számmal, hanggal. 10.35: Operarészletek. 11.25: Túl jó a gép! Tarnói Gizella riportja. 11.40: Az élet komédiásai. Rádiójáték, VIII. rész 12.35: Azték örökség. Riport. 12.50: Zeneműzeum. 14.34: Népek meséi. 15.10: Fúvósesztrád. 15.28: Csiribiri. 16.05: Karinthy Ferenc: Marich Géza utolsó kalandja. Könyvszemle. 16.15: Az MRT énekkara énekel. 16.30: Mozart: C-dúr szonáta. 16.50: Közvetítés a Király Kupa teniszmérkőzésről. 17.07: Olvastam valahol... 17.27: Közvetítés a Király Kupa teniszmérkőzésről. 17.38: A Délutáni Rádiószínház bemutatója. Afrodité. Bor Ambrus hangjátéka. 18.15: Hol volt, hol nem volt... 19.15: Részletek zenés játékokból. 19.53: Téli népszokások dalaiból, muzsikájából. 20.13: A gyorsuló idő nyomában... 20.33: Bellini: Beatrice di Tenda. Kétfelvonásos opera. 22.20: Tíz perc külpolitika. 22.30: Az operaközvetítés folytatása. 23.36: Fauré: A-dúr szonáta. 0.10: Táncdalok

PETŐFI RÁDIÓ

8.05: Tűzön-vízen. Részletek Cowl zenés játékából. 8.20: Tíz perc külpolitika. 8.33: Napközben. 10.33: Zenedélelőtt. 11.30: Csak fiataloknak! 12.33: A népművészet mestereinek felvételeiből. 12.55: Győri stúdiónk jelentkezik. 13.25: Gyermekek könyvespolca. 13.30: Kórusművek állatokról. 14.00: Szórakoztató Antikvárium. 16.00: Operettdalok. 16.35: Idősebbek hullámhosszán. 17.30: Műsorajánlat. 17.33: Teli torokból. Politikai daltanítás. 18.00: Disputa arról, hogy volt egyszer egy háború. 18.33: Hétvégi panoráma. 19.55: Slágerlista. 20.33: Közvetítés a Király Kupa teniszmérkőzésről. 20.40: Barangolások Európában. Budapesttől Batumiig. Zoltán Péter műsora. 22.07: Verbunkosok, nóták. 23.15: Magnóról — magnóra.

HARMADIK MŰSOR

8.08: Operarészletek. 9.00: Katedra. 9.30: Szimfonikus zene. Közben: 10.27: A kíváncsi. Dokumentum-riport Dénes Zsófiával. 11.05: A Szimfonikus zene folytatása. 11.45: Kamarazene. 12.41: A Bajor Rádió énekkara Bruckner kórusműveket énekel. 13.07: Dzsesszfelvételekből. 13.50: Operarészletek. 14.47: A Varsói Rádió szimfonikus zenekarának és a Krakkói Rádió szimfonikus zenekarának hangversenye a Varsói Rádióban. 16.00: Zenei Lexikon. 16.20: Muzsikáló fiatalok. 16.50: Őtórai tea. 17.46: A kamarazene kedvelőinek. 19.05: Katedra. 19.35: Kapcsoljuk a Zeneakadémia nagytermét. A Magyar Állami Hangversenyzenekar hangversenye. Közben: kb. 20.20: Modern írók portréi. Jevgenyij Jevtusenko. Kb. 20.41: A hangversenyközvetítés folytatása. Kb. 21.25: Dzsesszfelvételeinkből. 22.10: Mire a meggyfa kivirágzik. Hangjáték. I. rész. 22.54: Zenei panoráma.

PÉCSI RÁDIÓ

17.00: Hírek. 17.05: Muzsikával faluról falura. Tiszay László riportja. 17.25: Népszerű tudomány. Tallózás a pécsi könyvesboltokban. (J. Fernau: Halleluja, avagy az USA története). Szerkesztő Szluka Emil. 17.35: Tihanyi József Schubert dalokat énekel. Zongorán kísér Szántóné Boros Erzsébet. 17.45: Közműalagutak építése. Riporter: Laky Rudolf. 17.50: Edith Piaf és a Ray Conniff együttes felvételeiből. 18.00: Délidunántúli híradó. 18.15: Könnyűzene. 18.30: Szerb-horvát nyelvű műsor. A brigád öröme. Riport. — Operettdalok. — Hírek. — Komponált népdalok. 19.00: Német nyelvű műsor. Hírek, tudósítások. — Tsz-tagok téli foglalkoztatása. Reil József riportja. — Zenés kívánságok. 19.30: Műsorzárás.

MAGYAR TV

7.59: Tévétorna (ism., sz.). 8.05: Földrajz (ált. isk. 8. o.). 8.35: Stop! Közlekedj okosan! Felszállás villamosra, járdaszigetet nélküli úttestről (sz.). 9.05: Környezetismeret (ált. isk. 3. o.). 10.00: Óvodások filmműsora. Kisfilm-összeállítás. 1. Mackó Misi a Holdon. Lengyel bábfilmsorozat (sz.). 2. Speibl úr kutat ás. Csehszlovák bábfilmsorozat (sz.). (A vasárnapi adás ismétlése.) 10.20: Melyiket az ötezerből? Pályaválasztási műsor gyerekeknek: A sütő (ism.). 11.05: Osztályfőnöki óra (ált. isk. 7—8. o.). Aktuális politikai kérdések. 12.05: Matematika (ált. isk. 8. o.). 14.05: Földrajz (ism.). 14.40: Környezetismeret (ism.). 15.10: Fizika 79. Továbbképzés pedagógusoknak. 15.55: Matematika (ism.). 16.48: Hírek. 16.55: Bodrogközi csöndes napok. Ismeretterjesztő műsor gyerekeknek. 17.20: Tévébörze. 17.30: Telesport. 17.55: Forradalmak nemzedéke. Tolnay Károly. Portréfilm. 18.35: Grúz est. Bevezető. 18.40: A Dzsuari. Rövidfilm. 18.50: Kaukázusi séta. Grúz rövidfilm (sz.). 19.00: Az Elbrusz vidéke. Grúz rövidfilm (sz.). 19.10: Esti mese. 19.20: Tévétorna (sz.). 19.30: Tv-híradó. 20.00: Bevezető: 20.05: Focizzon, aki tud. Magyarul beszélő grúz játékfilm (sz.). 21.20: Dal Szvonstiáról. Grúz rövidfilm (sz.). 21.30: Szervusz szomszéd! Rövidfilm (sz.). Kb. 21.55: Tv-híradó 3.

MÁSODIK MŰSOR

18.48: Francia nyelvtanfolyam. 19.05: Orosz nyelv (ált. isk. 6. o.). 19.30: Tv-híradó. 20.00: Szemle. Társadalomtudományi körkép. 20.50: Tv-híradó 2. 21.10: Puccini: Bohémélet Operafilm (sz.).

JUGOSZLÁV TV

17.10: Magyar nyelvű tv-napló. 17.45: Goce Delcev futárja — gyermekműsor. 18.15: Önigazgatás. 18.45: Humoristák klubja. 19.15: Rajzfilm. 20.00: Külpolitika. 20.50: Marija — drámasorozat (ism.). 22.05: Akciók. 22.25: Komolyzene.

MÁSODIK MŰSOR

17.45: Tenisz: Jugoszlávia—Lengyelország. 18.45: Népi muzsika. 19.15: Nap, felhők, szél — tájékoztató adás. 20.00: 2—3—1... indulj! — adás a filmről és a televízióról.

— **A Pogányi Horgász-egyesület** vezetősége kéri felnőtt tagjait, hogy a tó jegének hótól való letakarítására a halőrnél jelentkezzenek a délutáni órákban.

Kórházi felvételes ügyeletek

Mindennapos felvételi ügyeletek gyermek belbetegek részére, Pécs város: POTE Gyermekklinika, Szigetvár város és járás, a pécsi és a volt selyei járás: Megyei Gyermekkórház. Gyermeksebészeti, gyermekfülészeti betegek, égett és forrázott gyermekek részére páratlan napokon: POTE Gyermekklinika, páros napokon: Megyei Gyermekkórház, Pécs és a megye egész területéről.

Felnőtt belgyógyászat, sebészet, baleseti sebészet: I. sz. klinikai tömb. Égési sérülések: Honvéd Kórház. Koponya- és agysérülések: Idegsebészet. Felnőtt fül-, orr-, gégészet: POTE Fül-, Orr-, Gégeklinika.

SOS-ÉLET telefonszolgálat hívószáma 12-390, este 7-től reggel 7 óráig.

EJSZAKAI ÜGYELETES GYÓGYSZERTÁRAK

I. kerület Pécs-Vasas II., Bethlen G. u. 8. sz. 10/52. sz. gyógyszertár, Pécs-Meszes, Szeptember 6. tér 1. 10/3. sz. gyógyszertár, II. ker. Pécs, Kossuth L. u. 81. 10/8. sz. gyógyszertár, Pécs, Munkácsy M. u. 4. sz. 10/9. sz. gyógyszertár, III. ker. Pécs, Veress E. u. 2. sz. 10/7. sz. gyógyszertár.

Jerzy Edigey

Mister Macareck üzletei

14.

– Zenekedvelő család vagyunk. Közülünk mindig hegedül valaki – mondta a beszédes asztalos. – És sohasem tanultam, de minden melódiát eljátszom, amit egszer hallottam. De a lányom! Annak van aztán igazi zenei tehetsége! Elhatároztam, hogy tanittatom. Még a tisztelendő úr is, aki a vasárnapi iskolát vezeti, azt mondja, hogy nagyon tehetséges gyermek.

Tomlinson úr hallgatta a monológot, nem zavarta meg a beszélőt, de nem is szállt vele vitába. Nem volt beszédes, és általában nem szakította félbe beszélő vásárlóit. Jól ismerte az ilyen fajta embereket. Ha az egyszerű munkás kibeszélheti magát, többet vásárol és másodszor fél Londonon átvergődik, hogy a „saját üzletében" vásároljon.

Végre kiválogatta az apróságokat. A számla tizennégy schilling volt. A munkás zsebébe nyúlt, kivette a pénztárcáját és tenyerébe öntötte az aprópénzt. Megszámolta a pénzt és a pultra tette. Sajnos, csak tizenegy schillingje volt. Lázasan átkutatta zsebeit, de nem talált benne semmit. Gondterhelten fordult Tomlinson úrhoz, aki némán figyelte a pénzkeresési jelenetet.

– Hiányzik három schillingem. Nem tudom, hogy történt. Biztos voltam benne, hogy több pénz van nálam.

– Előfordul néha – mondta az üzlet tulajdonosa együttérzően –, egyszer felugrottam az autóbuszra és csak útközben vettem észre, hogy egyetlen fillér sincs nálam. Kérem, vegyen kevesebbet. Egyszerűen ne vegye meg ezt a rajztömböt és a színes krétákat.

– Megígértem a fiamnak, hogy hazaviszem. A gyerek már néhány napja vár erre az apróságra. A többi árura is feltétlenül szükségem van. Mit tegyek?

Tomlinson úr hallgatott.

A vásárló egy pillanatig töprengett. Még egyszer átkutatta a zsebeit, végül örömmel felkiáltott:

– Itthagyom önnél a hegedűmet, és holnap, ha munkából jövök, elhozom a pénzt.

– De hiszen én nem vezetek zálogházat.

– Kérem, uram, ne utasítsa vissza! Nagyon kérem! Nagyon nagy szükségem van ezekre az árukra! Az öreg hegedű biztosan többet ér, mint három schilling. Elfekszik holnapig a felső üres polcon. Kérem, tegye meg nekem.

– Rendben van – egyezett bele a boltos. – Bár elvileg nem adok hitelt, önnel kivételt teszek.

A munkás átadta a boltosnak a hegedűt, megkérte, hogy vigyázzon rá, óvatosan helyezze a polcra. Fogta a kis csomagot, még egyszer megköszönte a tulajdonos udvariasságát és elment. Mister Tomlinson visszatért az üzlet mögötti szobába.

De nem volt sokáig nyugalom a kis boltban, mert ismét megszólalt a csengő és egy nő lépett be, hogy különféle apróságot vásároljon. Aztán ismét jött két vásárló. Majd megint vásárolt valaki.

Az egyik pillanatban egy nagyon elegánsan öltözött férfi energikusan lépett be az üzletbe. Kifogástalan öltözete művészre emlékeztetett.

(Folytatjuk)

24 ÓRA A NAGYVILÁGBAN

Brezsnyev hazaérkezett Bulgáriából

Leonyid Brezsnyev, az SZKP KB főtitkára, a Szovjetunió Legfelsőbb Tanácsa Elnökségének elnöke szerdán délelőtt baráti látogatásának befejeztével elutazott Bulgáriából. A szovjet párt- és állami vezetőt a szófiai nemzetközi repülőtéren Todor Zsivkov, a BKP KB első titkára, a bolgár államtanács elnöke búcsúztatta.

Leonyid Brezsnyev Todor Zsivkov meghívására feleségével együtt öt napig tartózkodott baráti látogatáson Bulgáriában. Az SZKP KB főtitkárának kíséretében tartózkodott Konsztantyin Csernyenko, az SZKP KB Politikai Bizottságának tagja, a Központi Bizottság titkára is.

Szerdán Szófiából hazaérkezett Leonyid Brezsnyev és Konsztantyin Csernyenko.

Husszein Damaszkuszban tárgyalt

Husszein jordániai király egynapos látogatását befejezve kedden este hazautazott Damaszkuszból. Az uralkodó a szíriai fővárosban több mint öt órán keresztül tanácskozott vendéglátójával Hafez Asszad államfővel. A jordániai királyt Mudar Badran miniszterelnök is elkísérte Damaszkuszba.

Damaszkuszi megfigyelők véleménye szerint Husszein keddi munkalátogatása újabb jelzés arra, hogy a „keleti front" országai — Jordánia és Szíria — semmilyen formában sem kívánnak csatlakozni a Camp Davidben elhatározott „békefolyamathoz" és arra enged következtetni, hogy Szíria vezető szerepe mind hangsúlyosabbá válik a közel-keleti események alakításában.

✦ *WASHINGTON: Francia tudósok múltszázadbeli álma valósul meg ez év tavaszán, ha sikerül az Antarktiszról Ausztrália partjaihoz vontatni egy jéghegyet. A jéghegyből kiolvasztandó édesvizet természetes vízforrásként kívánják felhasználni majd a vízben szegény Ausztráliában. Ha a kísérlet sikerül, akkor új távlatok nyílnak az Északi- és Déli-sark úszó jéghegyeinek vízforrás céljaira történő felhasználása előtt.*

Németh Károly fogadta Milos Jakest, a CSKP KB titkárát

Németh Károly, a Magyar Szocialista Munkáspárt Politikai Bizottságának tagja, a Központi Bizottság titkára szerdán a Központi Bizottság székházában fogadta a hazánkban tartózkodó Milos Jakest, Csehszlovákia Kommunista Pártja Központi Bizottsága elnökségének póttagját, a Központi Bizottság titkárát.

A szívélyes, elvtársi légkörű megbeszélésen részt vett Borbély Sándor, a Központi Bizottság titkára. Jelen volt Stefan Bodnár, a Csehszlovák Szocialista Köztársaság budapesti nagykövetségének ideiglenes ügyvivője.

✦ *MOSZKVA: Nyolc napig tartó általános népszámlálás kezdődött szerdán a Szovjetunióban. Reggel 8 órakor több mint 600 ezer számlálóbiztos látott munkához. Az összeíróbiztosok ott voltak a távolsági vonatokon, hajókon, pályaudvarokon, kikötőkben és repülőtereken is, hogy az általános népszámlálásból azok se maradjanak ki, akik úton vannak. A Szovjetunió történetében hatodik népszámlálás nem végleges eredménye április végén válik ismeretessé. A végleges összesítéssel az év végére készülnek el a statisztikusok.*

✦ TEHERÁN: Becslések szerint mintegy ezer ember vesztette életét az iráni földrengés következtében, amely kedden rázta meg az ország északkeleti részeit.

✦ *NEW YORK: Az amerikai farmerok tiltakozó meneteket szerveznek. A részvevők traktorokon vonulnak Washingtonba, hogy kifejezzék tiltakozásukat a monopóliumok és a kormány őket sújtó gazdaságpolitikája ellen. A tervek szerint február 2-án mintegy kétezer traktor vonul be az amerikai fővárosba, ahol a farmerok olyan törvények elfogadását fogják követelni, amelyek lehetővé tennék számukra, hogy méltányosabb áron értékesíthessék termékeiket.*

✦ LUANDA: Abel Repolho Correia portugál kereskedelmi és idegenforgalmi miniszter kedden az angolai Luandába érkezett. Angola függetlenségének elnyerése óta első ízben látogat személyében a volt portugál gyarmatra a liszszaboni kormány egy tagja. A két ország kereskedelmi tárgyalásainak felvételéről 1978 júniusában írtak alá egyezményt.

Brezsnyev üdvözlete az orenburgi építőknek

Leonyid Brezsnyev, az SZKP KB főtitkára táviratban üdvözölte az orenburgi építkezéseken dolgozó szovjet, bolgár, magyar, lengyel, román, csehszlovák és NDK-beli munkásokat, abból az alkalomból, hogy üzembe helyezték a „Szövetség" gázvezeték fővezetékét és az orenburgi gázkomplexum harmadik egységét.

A távirat egyebek között hangsúlyozza: ez a hatalmas építkezés meggyőző példája a szocialista országok közötti gazdasági együttműködés fejlődésének, különös tekintettel az együttműködés új formáira, amelyek biztosítják a kulcsfontosságú gazdasági feladatok megoldását az egyenjogúság és a kölcsönös előnyösség alapján.

✦ BELGRÁD: Leonyid Brezsnyev, az SZKP KB főtitkára a szovjet—jugoszláv együttműködés időszerű kérdéseivel foglalkozó üzenetet intézett Joszip Broz Tito elnökhöz. Az üzenetet Nyikolaj Rogyionov belgrádi szovjet nagykövet adta át Joszip Vrhove jugoszláv külügyminiszternek.

✦ MOSZKVA: A Szovjetunióból kedden Föld körüli pályára állították a Kozmosz—1072 jelzésű mesterséges holdat, amelynek feladata a kozmikus térség további kutatása. A mesterséges hold berendezései kifogástalanul működnek.

Moszkvában a spanyol külügyminiszter

A szovjet kormány meghívására szerdán hivatalos látogatásra Moszkvába érkezett Marcelino Oreja Guirre spanyol külügyminiszter. A spanyol diplomácia vezetőjét a repülőtéren Andrej Gromiko, az SZKP KB Politikai Bizottságának tagja, a Szovjetunió külügyminisztere és más szovjet vezetők üdvözölték.

A spanyol diplomácia vezetője a repülőtéren adott rövid nyilatkozatában hangoztatta: útját a két ország közötti kapcsolatok fejlődésében tett újabb fontos lépésnek tekinti. A látogatás új lehetőségeket tár fel a két ország viszonyának bővítésében — mondotta. Gromiko ugyanakkor kijelentette: a Szovjetunió minden téren fejleszteni kívánja kapcsolatait Spanyolországgal, mind politikai, mind gazdasági, mind pedig kereskedelmi területen egyaránt.

A két külügyminiszter tárgyalásain, amelyek a kiadott közlés szerint tárgyszerű légkörben folytak, elsősorban a kétoldalú kapcsolatokról, a fejlesztés lehetőségeiről volt szó. Mindkét részről hangsúlyozták, hogy mind politikai, mind egyéb területeken az együttműködés bővítésére törekszenek. Ugyancsak szó volt nemzetközi kérdésekről is, így a leszerelés és az európai biztonság időszerű problémáiról.

Gromiko és Oreja tárgyalásai csütörtökön folytatódnak.

◆

Magyar kulturális küldöttség Jugoszláviában

Dr. Marczali László kulturális miniszterhelyettes vezetésével kedd éjszaka magyar küldöttség érkezett Belgrádba, a magyar—jugoszláv kormányközi kulturális vegyesbizottság első ülésére.

A küldöttség szerdán délelőtt megkezdte tárgyalásait a Bozsidar Manics, a Szerb Köztársaság kulturális titkára vezette jugoszláv delegációval.

Dr. Marczali László szerdán megbeszélést folytatott Krszto Bulajiccsal, a szövetségi oktatási, kulturális és tudományos-műszaki együttműködési bizottság elnökével is.

A sah eltávozott, bukik a kormány?

Örömünnep és vérfürdő Iránban

A Nemzeti Front főtitkára a Baktiar-kormány megdöntésére szólított fel

Az iráni nagyvárosokban a sah távozását követő napon szinte mindenütt folytatódott az örömünnep, s az utcákra vonult tömeg kormányellenes és Khomeinit éltető jelszavakat kiáltozott. Két vidéki városban azonban az ünneplés vérfürdőbe fulladt. Mint azt a teheráni Ettela, At című délutáni lap jelentette, a dél-iráni olajvidék Ahwaz városában a katonák géppisztolyokkal és automatafegyverekkel támadták meg a sah távozását ünneplő, több ezer tüntetőt. Az ország nyugati részén fekvő Arakban a rendőrség és a SAVAK ügynökei lőttek a tömegre. Nem hivatalos jelentések szerint az összecsapásoknak 17 halottja és sok sebesült áldozata van.

Baktiar, a sah által kinevezett polgári kormány miniszterelnöke az ahwazi incidens megvitatására összehívta a nemzetbiztonsági tanácsot. Nyugati kommentátorok szerint a hadsereg és a lakosság közötti összecsapások könnyen válságba sodorhatják a kormányt.

A Nemzeti Front főtitkára, Karim Szandzsabi több iráni lapban szerdán megjelent nyilatkozatában leszögezte, hogy az iráni ellenzék a sah távozásával még nem érte el célját. A jelenlegi kormány megdöntésére szólított fel, mivel Baktiart az uralkodó nevezte ki és mivel — mondotta — a kabinet továbbra is a császári rendszert testesíti meg. Az ellenzéki vezető forradalom fegyelemre és mértéktartásra, a köztulajdon megoltalmazására szólította fel a lakosságot.

Szerdán Párizsba érkezett, és nyomban tanácskozott Khomeini Ayatollah-val a nemzeti front képviselője. A megbeszélésről részleteket nem közöltek, csak azt, hogy csütörtökön újabb találkozót tartanak.

A teheráni rádió szerdán bejelentette, hogy lemondott Irán washingtoni nagykövete, és felmentették a franciaországi, a nagy-britanniai, a brazíliai, a szíriai és olaszországi diplomáciai képviselet vezetőjét, valamint az ország ENSZ-nagykövetét. Az ausztráliai nagykövetet már korábban hazarendelték.

A washingtoni nagykövet, Ardesir Zahedi, a sah leghűbb szövetségese volt, aki mindent elkövetett a monarchia megmentéséért. A többi diplomata kevésbé ismert, de feltehetően túlságosan elkötelezték magukat az abszolút monarchia mellett.



A felvétel Teheránban készült: öröm-tüntetés a sah távozása nyomán

KÜLGAZDASÁG

Földreform és szocialista átalakítás a volt Dél-Vietnamban

A Vietnami Szocialista Köztársaságban kormányrendelet jelent meg a volt Dél-Vietnam mezőgazdaságának szocialista átalakításáról, amelynek célja a kizsákmányolás valamennyi formájának felszámolása. A nagy jelentőségű gazdaság-politikai lépés legfőbb motívuma az önkéntesség. Eszerint mozgósítani kell a falusi tőkéseket, a gazdag parasztokat földjeik felajánlására, amelyből megtarthatnak annyit, amennyi a család megélhetését biztosítja. Amennyiben ez önkéntesség alapján ez nem történik meg, az állam kényszervásárlással elveszi a felesleges mennyiségű földet.

Azoktól a falusi tőkésektől és gazdag parasztoktól, akik a volt rezsim idején magas katonai és állami pozíciókat töltöttek be, bűnöket követtek el a néppel szemben, reakciós pártok képviselői voltak, akik hatalmi helyzetüknél fogva erőszakosan szereztek földet, illetve azok, akik a felszabadulást követő időszakban nem teljesítették adózási és az államnak történő eladási kötelezettségüket, a hatóság térítés nélkül elveszi földjeiket és meghagy számukra családonként akkora területet, amennyi helyileg az egy fő által megművelhető nagyság a család létszámának megfelelően. Elkobozzák a külföldre távozott tisztek, tisztviselők, reakciósok földjeit, beleértve azokat is, amiket azóta valamilyen formában művelésbe vontak társadalmi, katonai szervek vagy magánszemélyek. A kényszereladáskor a föld ára két esztendei fő aratás hozamértéke, amit az állam 10 év alatt fizet ki.

A középparasztoknál meggyőzést kell alkalmazni, hogy azon földterületet, amit családi munkaerővel megművelni nem tudnak, adják át állami fizetség ellenében.

Az átadott és elkobzott földeket a földnélkülieknek, a kevés földdel rendelkezőknek és a falusi munkanélkülieknek osztják ki. Ahol kevés a szétosztásra kerülő föld, ott előnyben részesülnek a földnélküliek. Egy főre annyi földet oszthatnak ki, amennyi helyileg az egy fő által biztosítható megművelés. Lehetőség nyílik átköltözésre is, olyan területekre, ahol több a föld, mint az igénylők száma.

A vallási felekezetek földjeit a rendelkezés nem érinti, illetve csak annyiban, hogy azokon a helyeken kell csökkentést végrehajtani, ahol még több a birtok, mint amennyit egy korábbi kormányrendelet megszabott.

A kormányrendelet feladatul tűzi, hogy ott ahol ez lehetséges, a földosztásban részesülők önkéntes alapon térjenek rá a kollektív termelés valamelyik formájára. A rendelkezések végrehajtásáért a falusi népi bizottságok és a parasztszövetségek felelnek és 1979. június végéig el kell végezni a földreformot.

Kormányrendelet intézkedik a magánkézben lévő mezőgazdasági gépek további használatáról is. Eszerint megszüntetik a falusi tőkések és gazdag parasztok tőkés jellegű géphasználatát, a gépeket kollektív gazdaságok kapják, ahol ilyen nincs, ott a helyi tanácsok működtetik, illetve az állami gépállomások gyarapítására fordítják. Lehetőség van mezőgazdasági gépi kollektíva megalakítására 10–15 géppel, amelyek később átkerülnek a megalakuló termelőszövetkezetekhez.

A gépek esetében is ugyanúgy, mint a földterület átadásánál első az önkéntesség, illetve vonatkozik az elkobzás a régi rendszer híveire, tisztségviselőire. Az előbbi esetben a gépek árát állami áron kifizetik, a második esetkor térítés nincs. Amennyiben dolgozó parasztok is rendelkeznek géppel és a közös gazdálkodást választják, a gép értékét tulajdonosaiknak szintén kifizetik. A gépállomások, a gépi kollektívák, a közös gazdaságok az egyénileg dolgozó parasztoknak végezhetnek bérmunkát, amelynek térítése történhet pénzben vagy terményben.

A mezőgazdasági gépek állami, illetve kollektív tulajdonba vételéről szóló kormányhatározatot az 1979. évi nyári-őszi termelési időszak előtt végre kell hajtani.

K. J.

Öt nap alatt 2500 harckocsi?

Mi az igazság a szovjet „fenyegetés" körül?

Az állítólagos szovjet katonai fenyegetés kérdéseivel foglalkozik a „Szovjet Katonai Szemle" (Szovjetszkoje Vojennoje Obozrenyije) legújabb számában V. Boriszov ezredes. Mint ismeretes, az erről szóló állítások ma a nyugati propaganda kedvelt jelszavai az enyhülésellenes kampányban, s legutóbb Leonyid Brezsnyev is foglalkozott ezzel a Time amerikai hetilapnak adott nyilatkozatában. A szovjet katonai szakértő néhány adattal mutatja be a valóságos helyzetet.

Gyakorta szokták például emlegetni nyugati lapok azt, hogy a szovjet hadiflotta gyorsan fejlődik, s kijutott a világóceánokra – ebben is az állítólagos „fenyegetés" egyik jelét látják. A szovjet katonai szakértő válasza: a flotta fejlesztését egyrészt az indokolja, hogy az ország tengeri határainak együttes hossza meghaladja a negyvenezer kilométert, s mivel a NATO-nak jelentős tengeri támadó erői vannak, természetes, hogy gondoskodni kell a megfelelő védelemről.

Ami az óceáni flottát illeti, a Szovjetunió tengeri ereje e téren nem haladja meg a Nyugatét, s jellege védelmi. Nem készülnek például a Szovjetunióban olyan repülőgép-anyahajók, amelyek támadó célokat szolgálnak. A szovjet flottának jelenleg három tengeralattjáró-elhárító „anyahajója" van, a Kijev, a Moszkva és a Leningrád. Ugyanakkor az Egyesült Államok hadiflottájában 13 nagy anyahajó van, mindegyik 75–95 gép szállítására, indítására és fogadására alkalmas, általában 100 nukleáris robbanófej van egy-egy hajón. Ezek korántsem védelmi célokat szolgáló anyahajók és repülőegységek – állapítja meg Boriszov ezredes.

A folyóirat cikke, összehasonlítva a NATO és a Varsói Szerződés európai fegyveres erőit is, megállapítja, hogy Közép-Európa térségében – a haditengerészeti erőket nem számítva – a NATO-erők létszáma a hivatalos adatok szerint 981 ezer, a szocialista országok erőinek létszáma 987 ezer 300 volt 1976. január elsején, azóta azonban az Egyesült Államok jelentősen megnövelte e térségben állomásozó csapatainak számát, egyedül 1977-ben például 18 ezer fővel. A NATO harckocsijainak számát a bécsi tárgyalások kezdete óta 1500 egységgel növelték meg.

A nyugati sajtó módszereit mutatja például az, hogy a nyugatnémet Die Welt öt napon belül három cikket is közölt a szovjet „fenyegetésről". Az elsőben a Varsói Szerződés fegyveres erői harckocsijainak számát 15 500-ban jelölte meg, a másodikban 16 ezres szám szerepel. A harmadikban már 18 ezer. Öt nap alatt tehát két és fél ezerrel növekedett – persze a nyugatnémet lap szerint – a harckocsik száma.

A szovjet katonai folyóirat aláhúzza: a Szovjetunió természetesen kénytelen számításba venni a nyugati fegyveres erők és a fegyverzet növekedését és megfelelő ellenintézkedéseket tenni, válaszolni a kihívásra – azonban sohasem kezdeményez ebben a veszélyes versenyben. Ellenkezőleg: a második világháború befejezése óta a szovjet kormány már több mint hetven jelentősebb javaslatot terjesztett elő leszerelési intézkedésekre vonatkozóan.

Vezető muzsikusok pécsi testülete

A Magyar Zeneművészek Szövetsége feladatairól

A zeneművész szövetség pécsi csoportjáról ritkán hallottunk, noha szerepük jelentékeny hatással lehet a város és a terület, tehát Dél-Dunántúl művészeti életének egészében. Néhány év óta működik, ahogyan a többi hasonló területi csoport: Miskolcon, Debrecenben, Szegeden, Győrben. A szövetség regionális feladatait hivatott ellátni, tehát több megye zenei életét hivatott összefogni: elvi irányítással, tanácsadással, segítéssel. Miben?

Erről, vagyis a szövetség helyi csoportjainak feladatairól kérdeztük *Láng István* zeneszerzőt, a Magyar Zeneművészek Szövetsége főtitkárát, aki részt vett a napokban a területi csoport, azaz a szövetség pécsi tagjainak összejövetelén. A főtitkár – akit egyébként alig néhány hete választottak meg erre a posztra – mindenekelőtt kifejtette, hogy a szövetség elnökségének és közvetlen partnerének, a Kulturális Minisztériumnak az eddiginél is jobban figyelnie, vizsgálnia kell, mi történik a magyar zenei életben. A zeneművész szövetség legeredményesebb, leglátványosabb területe kétségtelenül a külföldi kapcsolatok egyre lombosodó ágazata, amiben ma már a vidéki, azaz helyi csoportok is részt vállalnak. Egy-egy nemzet hazai kulturális napjai keretében a vidéki szövetségi tagok is felvállaltak egy-egy koncertet. Pécsett is emlékszünk ilyen hangversenyekre. Fontos lenne az ilyen koncertek számát gyarapítani.

S miután ezeket szövetségi tagok, vagyis a zenei élet legjobbjai interpretálják – tartalmi értékeikhez, színvonalukhoz tehát nem férhet kétség –, nagy kár lenne, ha továbbra is csak egyszeri megszólalásban hangzanának el. Ezeket a szövetségi koncerteket jó lenne vándoroltatni máshová is, igények szerint legalább a régió területén. És hát legyen rá igény – ez már egy másik feladat...

A fenti eredményeket, sőt olykor egyik-másik pécsi muzsikus hazai és nemzetközi pódiumokon való szerepeltetését is figyelembe véve a Budapest és vidék „kategóriája" sajnos ma még elég szilárdan áll és sok mindent meghatároz a magyar zenei életben is. Mit tehet a szövetség, mit tehetnek a helyi csoportok ennek a kettősségnek a feloldásáért?

A főtitkár némi szkepszissel és némi bizakodással azt válaszolta, hogy a Budapest-centrikusság jelensége változhat, ha megoldódni nem is képes, legalábbis ebben az évezredben. Persze csak úgy változhat, ha ezt társadalmi úton is kellően segítjük. Ebben mindenekelőtt el kell érni, hogy a helyi csoportoknak nagyobb legyen a művészi tekintélye. Ezt egyengeti a szövetség elnöksége pl. a FÉSZEK klubbeli bemutatkozó koncertekkel. Ennek jegyében szerepelt sikerrel a napokban ezen a rangos fórumon egy fiatal pécsi zongoraművész, Bodó Árpád. Ez a forma a jövőben kibővül. Számba veszik, hogy országszerte a vidéki városokban mely művészek, illetve kamaraegyüttesek méltóak és képesek alkalmas repertoárral pódiumra lépni. Ilyen módon a FÉSZEK-klubban ezután két napon át négyen adnak koncertet. A vidéki muzsikusok FÉSZEK-estjeire meghívják az Országos Filharmonia, az Interkoncert, a hanglemezgyár, a Magyar Rádió és Televízió illetékes szakembereit is. Ismerkedjenek meg a legfigyelemreméltóbb vidéki művészekkel, akik lehetőség szerint kerüljenek bele a hangversenyélet országos vérkeringésébe. Ezáltal az illető művészek szakmai művészi tekintélye erősödik, s ezzel erősödik a szövetség helyi csoportjainak a művészi tekintélye is. Így alakulhat ki olyan művészeti közélet, ahol valamennyi zenével kapcsolatos helyi vagy regionális (nálunk: szekszárdi, kaposvári) kérdésben, tehát *zenei kérdésben* a párt- és állami szervek és mindazok, akiknek a kezében valamilyen döntési jog van – fölkeresik a helyi csoportot, és kikérik a véleményét.

*

Hozzá kell tennünk és nem véletlenül, hogy szövetségi tag csakis kimagasló művészi eredmények birtokában lehet valaki. A dél-dunántúli területi, azaz a pécsi helyi csoport tagjai között – éppen úgy alakult – a zenei élet valamennyi területe egy – vagy több képviselővel jelen van: Liszt-díjas karmester, előadóművész, pedagógus, amatőr kórusvezető; s ott vannak a hangszeres oktatás vagy a zenepedagógus-képzés főiskolai vezetői. Valóban nem szabadna előfordulnia annak, ami az utóbbi években gyakran megtörtént: zenei kérdésekben döntöttek, állami testületek előtt véleményt mondtak anélkül, hogy a zeneművész szövetség pécsi tagjainak, a szövetség területi csoportjának véleményét meghallgatták volna.

Mind művészeti kérdésekben, mind közművelődési szempontból példák hosszú sorát idézhetnénk, hány téves koncepció alakult ki vagy éppen elhibázott, rossz döntés született már a legjobb szándékkal szakemberek szakvéleménye nélkül. A sornak nem szabad folytatódnia. Ehhez szükséges a zeneművész szövetség pécsi testületének a tekintélye, amit művészeti eseményekkel emelni lehet és kell, de ami a legkevésbé sem művészeti kérdés. Ez ügyben a zenei városnak ismert Pécs vezető művészei évtizedes távlatban lerakták a maguk obulusait. A továbbiakban a társadalmi kapcsolatok, a partnerkapcsolatok a döntőek: a kellő figyelem irántuk a párt- és állami szervek részéről mind Pécsett, mind a Dél-Dunántúl területén.

Erről is szó esett a legutóbbi összejövetelünkön, amelyik – hadd említsük örömmel –, Baranya zenei életének helyzetét, fejlesztésének lehetőségeit volt hivatott megvitatni – megyei tanácsi kérésre, különös tekintettel a végrehajtó bizottság elé terjesztett határozati javaslatokra. (Ezeket ugyanis a vb átdolgozásra visszaadta.) Bizakodunk, hogy mindez tovább erősödik a jövőben. Terveik szerint a zeneművészek szövetségének helyi csoportja találkozni szeretne legközelebb a megye és a város párt- és állami vezetőivel, ahogyan a képzőművészeknél ez már megtörtént. Sikeres találkozást és szorosabb, gyümölcsöző kapcsolatokat kívánunk a zeneművész szövetség helyi csoportjának további működésében.

W. E.

Tervezések – társadalmi munkában



Régi épületből új iskola

Átalakítás, felújítás Szabolcsfalun

Nekünk a napközi létkérdés — mondta a Fehérhegyi Általános Iskola igazgatója, *Bednár Imre*. A három tagiskolából álló létesítménynek mind ez idáig „mostohatestvére" volt a szabolcsfalusi iskola. A nyolcvanéves vizes ház egyik részében három alsótagozatos osztály kapott helyet. A negyedikesek és a napközisek egy, az iskolától távol levő épületbe jártak. A szabolcsfalusi iskola 80 diákja közül minden második hátrányos helyzetű gyerek. A nevelők nem számíthatnak az otthoni tanulásukra. Az a biztos, amit a napköziben elsajátítanak. De rosszul fűtött, korszerűtlen helyiségben nehezebben megy a tanítás, a tanulás.

A Pécs városi Tanács művelődési osztályának támogatásával két évvel ezelőtt átalakítások kezdődtek a szabolcsfalusi iskolában. Felszabadítottak egy háromszobás szolgálati lakást és hozzáfogtak a felújításhoz. Először a tetőszerkezetet, az épület lábazatát, majd a csatornázást korszerűsítették. A pincében automatikus olajkazánt építettek. Megszűntek az udvari illemhelyek, a modern vizesblokk is bekerült az épületbe. Kialakították a melegítőkonyhát és már nem gyalog, hanem Trabanttal hozzák ide az ebédet. Még egy új tanterem és ebédlő is „kijött" az egykori lakásból. Az átalakítás és a szükséges berendezés, fölszerelés közel kétmillió forintba került.

Az anyagi nehézségeket fölismerve, segítőtársakra is akadtak. A BARANYATERV dolgozói nagyrészt társadalmi munkában készítették el az átalakítási tervet. A központi fűtés tervezését pedig teljes egészében ingyen vállalta el *Marton István*, a Távfűtő Vállalat üzemvezetője. Tavaszra maradt az udvar rendezése, melyet az iskola szintén társadalmi munkával kíván elvégezni.

Kellemes körülmények közé kerültek tehát a szabolcsfalusi kisiskolások. De nemcsak a gyerekek jártak jól, hanem a felnőttek is. A régi napközi helyiségét most alakítják át orvosi rendelővé, hiszen korábban orvosi ellátás sem volt ezen a környéken. A változásokat közös összefogás eredményezte, melyre máskor, más iskolánál, más létesítménynél is szükség lehet, szükség lesz. És így kevesebb pénzből is megoldhatók az égető gondok.

B. A.

Egy hadosztály története

A Lobogó 3. számában érdekes hadtörténeti sorozat közlését kezdte meg. Kevesen tudják, hogy készülődött egy hadosztály a temesvári hadifogolytáborban... A harcra készülő hadifoglyok erős egységet jelentettek volna, ha sor kerül bevetésükre. A hadosztály, amelyről a történet szól, a szovjet katonai parancsnokság kezdeményezésére, önként jelentkező magyar hadifoglyokból alakult meg Temesvárott, 1945. január 1-én, amikor a szovjet hadsereg tőlétől körbezárt Budapesten még tombolt a náci-nyilas terror.

A hadosztály tagjai 1945 februárjában már szabadon vonultak fel, katonaként gyakorlatoztak, és fegyvertársként segítették munkájukkal a szovjet hadsereg utánpótlásának biztosítását akkor, amikor a német fasiszta csapatok utolsó ellentámadásukat indították Dunántúlon.

Arról a több tízezer magyar hadifogoly közül önként jelentkező ötezerötszázról, a „Temesvári 1. önkéntes magyar hadosztály"-ról szól a történet, akik készültek a harcra, várták a fegyvert, az indulási parancsot, hogy részt vehessenek hazájuk felszabadításában.

Irodalmi barangolások

Tv-műsorsorozat Magyarország irodalmi emlékhelyeiről

Irodalmi barangolások címmel új műsorsorozatot indít a Magyar Televízió. A sorozat célja az irodalom népszerűsítése, az ismeretterjesztés, és ezen túlmenően annak bizonyítása, hogy az alkotók szoros kapcsolatban éltek környezetükkel, szűkebb hazájuk is ihletője volt művészetüknek.

A sorozat első darabja már elkészült: *Örökségünk* címmel Tolna megye irodalmi emlékhelyeit járja végig. Rendezője *Babiczky László*, s elkészítésében az MTV irodalmi és drámai főosztályával együttműködött a Pécsi Körzeti Stúdió is. A sorozat második filmjét Somogy megyében forgatják, ezúttal *Farkas Katalin* forgatókönyve alapján *Bükkösdi László* szerkesztésében. A Duna-kanyar és Szabolcs-Szatmár irodalmi emlékeivel foglalkozó részek után Pécs és környékének irodalmi bemutatása is sorra kerül.

Szánkózók

Gyermekkoromban legtöbbször édesapámmal mentem szánkózni, vagy ahogy akkor mondtuk: ródlizni. A soproni hegyek, dombok mintha csakis szánkózásra termettek volna. Apám előre ültetett, ő hátul helyezkedett el, fogott engem, a ródlit, kormányzott és rajtam nevetett, mert annyira visongtam. Édesanyám a domb alján várt minket, és megszemlélte, épek-e a csontjaink. Jártam szánkózni a barátaimmal is, de ez a családi ródlizás ma is legkedvesebb emlékeink közé tartozik.

A mostani nagy hó felkeltette vágyakozásomat a szánkózás után. Kiballagtam a pécsi szánkópályához. A pálya jónak látszott, bár néhol már jegesen csillogott.

Alig indultam a Dömörkaputól fölfelé a tv-torony irányába, máris ugorhattam félre. Két kilenc-tíz éves srác vad ordítozással söpört lefelé. Sapkájuk fölcsúszott, kilátszottak égő piros füleik. Egyszerre pattantak le a szánkóról, meg is csúsztak és a hóban hasalva fejezték be a futamot.

— *Nem áztok át?* — kérdeztem a fölkecmergő gyerekektől, de ők csak legyingettek.

— Orkán dzsekim van, meg bakancsom — emelte föl a lábát az egyik, mire a másik is bemutatta szerelését.

— És különben sem árt meg. Tavaly egyszer becsúsztam egy hókupacba ott fönn, ahol a síház van. Melegítőben voltam és csuromvizesen mentem haza. Akkor sem lett semmi bajom — mondja Gabi.

— *Mindig együtt szánkóztok?*

Most Andris válaszol: — Legtöbbször. Osztálytársak is vagyunk, közel is lakunk egymáshoz az Uránvárosban.

— *Apukátok, anyukátok nem szokott kijönni veletek?*

— Á, ők dolgoznak. Meg nem is szoktak velünk szánkózni. Minket is kinevetnének a többiek — mondják. Aztán megkérdezik, hány óra. Még tanulni kell.

Bojtos fejük eltűnt a kanyarban. Mögöttem egy bőrbe öltözött kamasz kaptat. Két egymáshoz erősített piros műanyag bobot húzkod. — Kié a másik? — bökök a „járműre". — Akarod, hogy a tiéd legyen? — vihog, aztán peckesen megelőz és elkezd rohanni. A bobok csak úgy csattognak utána.

Útközben egy gyerekcsapattal találkozom. Kilencen vannak, fiúk, lányok vegyesen. — Úttörőfoglalkozás — mondja a kéksapkás őrsvezető kislány. — Persze máskor is kijövünk. Nem mindig ez a csapat jön össze. Vasárnaponként én például a barátnőmmel szánkózom.

— *Apu, anyu?* — a lányok vállukat vonogatják, a fiúk zavartan nevetgélnek.

— Régebben megtörtént, hogy eljöttek, de most már hetedikes vagyok, inkább a barátaimmal járok — válaszolja végül az őrsvezető, aztán vezényszóra felülnek a szánkókra.

Mire fölérek a tv-toronyhoz, elkezd szállingózni a hó, futok a buszhoz. A friss levegő csípi az arcomat, jólesik beülni a meleg buszba. Még látom, hogy két tizenéves szánkóval és egy magányos fiatalember sível indul a pálya felé.

Barlahidai A.



A tél örömét élvezik a gyerekek a Barbakán kertjében

LAKÁS–INGATLAN

Szoba-konyha házaspár részére kiadó. Érdeklődni: Tolbuhin út 44., délután 5 órától.

Fiatal házaspár két gyermekkel, lakásért, eltartási szerződést kötne vagy életjáradékra. „Krisztián" jeligére a Sallai utcai hirdetőbe.

Értelmiségi házaspár egy gyerekkel sürgősen albérletet keres. „Egy évre" jeligére a Hunyadi úti hirdetőbe.

Sürgősen elcserélném Szigeti út 7., IV. em. 3. 2½ szobás, erkélyes, szövetkezeti lakásomat ugyanilyen földszinti, vagy első emeletire, vagy liftes emeletire, esetleg tanácsi 3–4 szobásra, ugyancsak a szigeti városrészben. Érdeklődni kedd, csütörtök 3 órától és vasárnap délelőtt 11 óráig. Eladó a nyugotszenterzsébeti szőlőben 650 n-öl szőlő, pince, présház, egy szobával, teljes felszereléssel.

Elcserélném Pécs, Mecsek-Nyugat lakótelepen lévő kétszoba összkomfortos, OTP-öröklakásomat hasonló komlóiért. Érdeklődni: Komló, Berek u. 5/A.

Eladó a városra szép kilátással nagyméretű, háromszobás öröklakás, garázzsal. „Magaslati út" jeligére a Hunyadi úti hirdetőbe.

Hétemeletesben lévő 72 m²-es tanácsi lakásunkat nagyobb családi házra cserélnénk. Különbözetet fizetünk. 39-es dandár u. 7/B., fszt. 2. Vörös.

Elcserélném belvárosi 3 szoba, összkomfortos lakásomat hasonló 2 szobásra. Telefon: 16-651.

Fiatal házaspár egy gyermekkel külön bejáratú szoba-konyhás albérletet keres. „Családi ház" jeligére a Sallai utcai hirdetőbe.

Fiatal házaspár egy gyerekkel bútorozott, központi fűtéses albérletet keres. „Leszerelek" jeligére a Sallai utcai hirdetőbe.

Eladó háromszobás, belvárosi szövetkezeti összkomfort. „Másfél szobás tanácsit beszámítok" jeligére a Sallai utcai hirdetőbe.

Kertvárosban 2½ szobás, I. emeleti összkomfortos OTP-öröklakás eladó. Kp + OTP-átvállalással kisebb lakást beszámítok, lehet komfortos is. „Sürgős költözés" jeligére a Sallai utcai hirdetőbe.

Kétszoba, konyhás házrészemet eladnám vagy háromszobásra elcserélném. Lehetőleg a belvárosban. Ajánlatokat: „Hargita utca" jeligére a Sallai utcai hirdetőbe.

80 000 kp-vel másfél szobás lakásmegoldást keresek. „Tavasz 1979" jeligére a Sallai utcai hirdetőbe.

6/A úton, a III. ker. tanács közelében családi házrészemet elcserélném kertes családi házra. Kizárólag III. kerületben. „Megéri" jeligére a Hunyadi úti hirdetőbe.

Hétemeletesben lévő 72 m²-es tanácsi lakásunkat nagyobb családi házra cserélnénk. Különbözetet fizetünk. 39-es dandár u. 7/B., fszt. 2. Vörös.

Elcserélném belvárosi 3 szoba, összkomfortos lakásomat hasonló 2 szobásra. Telefon: 16-651.

Fiatal házaspár egy gyermekkel külön bejáratú szoba-konyhás albérletet keres. „Családi ház" jeligére a Sallai utcai hirdetőbe.

Fiatal házaspár egy gyerekkel bútorozott, központi fűtéses albérletet keres. „Leszerelek" jeligére a Sallai utcai hirdetőbe.

Eladó háromszobás, belvárosi szövetkezeti összkomfort. „Másfél szobás tanácsit beszámítok" jeligére a Sallai utcai hirdetőbe.

Kertvárosban 2½ szobás, I. emeleti összkomfortos OTP-öröklakás eladó. Kp + OTP-átvállalással kisebb lakást beszámítok, lehet komfortos is. „Sürgős költözés" jeligére a Sallai utcai hirdetőbe.

Kétszoba, konyhás házrészemet eladnám vagy háromszobásra elcserélném. Lehetőleg a belvárosban. Ajánlatokat: „Hargita utca" jeligére a Sallai utcai hirdetőbe.

80 000 kp-vel másfél szobás lakásmegoldást keresek. „Tavasz 1979" jeligére a Sallai utcai hirdetőbe.

6/A úton, a III. ker. tanács közelében családi házrészemet elcserélném kertes családi házra. Kizárólag III. kerületben. „Megéri" jeligére a Hunyadi úti hirdetőbe.

Eladó egy szoba, konyha, éléskamrás lakás. Érdeklődni: Kun Béla tér 11., szabóműhely.

Oroszlányi kétszobás lakásom elcserélném hasonló pécsi lakásra. Érdeklődni lehet: Pécs, Fazekas M. u. 26., földszint 2. 7632.

Idősebb, egyedülálló, gyermekszerető nénit keresünk családtagnak Pécshez közeli faluba. „Misike" jeligére a Sallai utcai hirdetőbe.

Harkányban, fürdőhöz közel, kétszintes, összkomfortos nyaraló eladó. Törő, Arany J. u. 8.

Eladó 337 n-öl terület, III. kerület, Szentkúton. Szőlő-gyümölcsös telepítésére alkalmas. Érdeklődni: Pécs, I. ker., Dugonics u. 34.

Panorámás telek eladó a szabolcsi szőlőhegyen. Érdeklődni: Szabó János, Szabadságharc u. 50.

Intelligens, megbízható, józanéletű, középkorú férfi lakótársat keresek, a lakbér minimális. Válaszokat: „Intermezzó" jeligére a Sallai utcai hirdetőbe kérem.

ADÁS–VÉTEL

Modern garnitúrák
3580 Ft-tól részletre Vajta kárpitos
Pécs, Déryné u. 11. T.: 21-474.

353-as Wartburg eladó. IB rendszámú. Hal József u. 4/C. Denhoffer.

Eladó 2 db 165x15 SR gumi és 2000 literes olajtartály. Pécs, Dózsa György u. 28. sz.

Hízott sertés eladó, valamint egy motoros kukoricamorzsoló. Nagy-Daindol 5.

1300-as Lada 14 ezer kilométerrel eladó. Telefon: 19-295.

Hízók eladók. Fűzfa utca 12. (Légszeszgyár u. folytatása)

Bontási anyagok eladók: 8 méteres szarufák, több méretben vasgerendák, új léc, deszka, ajtó, ablak, egy redőnyös ablak, kis- és nagyméretű tégla, több méretben stafni fa. Ipar utca 3. (felüljáró alatt)

160 literes gázolajtartály csappal és 2 db Mini Calor olajkályha, alighasznált állapotban, jutányos áron eladó. Megtekinthető: csütörtöktől mindennap 15,30 órától 18 óráig. Kiss Ernő u. 31. Baksáék.

Fél árért eladó 2 éves, 52-es barna női irhabunda. Komló, Pécsi út 45. Sóváriné.

Eladó 7 hónapos vemhes üsző sürgősen. Gerde, Béke u. 7.

Fa- és vasvázas nyúlólak, szelonok, varrógép eladók. Hajnalka u. 14.

2 db 20 hónapos kancacsikó gumiskocsival együtt eladó. Érdeklődni: Nagykozár, Kossuth u. 62.

Siesta gázkályha eladó. Válaszleveleket: „Árajánlattal" jeligére a Sallai utcai hirdetőbe.

Nagyméretű barokk tükör és stil ülőgarnitúra, valamint faeszterga eladó. „Stil" jeligére a Sallai utcai hirdetőbe.

Ebédlőt vennék. Ajánlatokat: „Középméretű" jeligére a Sallai utcai hirdetőbe kérem.

2 db éves hízott sertés (220–250 kg) eladó. Pátrány u. 12.

408-as Moszkvics rendszám nélkül, elfogadható áron eladó. 7837 Hegyszentmárton, Egerszeg u. 15.

Volgát vagy Polskit vennék részletre. „Megegyezünk" jeligére a Sallai utcai hirdetőbe.

Korallszínű 1500-as Zsiguli, UY-os eladó. Telefon: 19-590.

ZB-s Zsiguli Combi kitűnő állapotban eladó. Mártírok útja 16. Vajda.

1500-as Polski Fiat, igen jó állapotban, 1980-ig érvényes műszakival, olcsón eladó, esetleg fizetés-könnyítéssel is. Délután 16 óra után. Pécs, (Kovácstelep) Ürögi fasor 49. Zsoldosnál.

Volga M–21 rendszám nélküli vennék, hátsóhíd és váltó is érdekel. Válaszleveleket: „Traktor" jeligére kérem a Sallai utcai hirdetőbe.

5 db új Lada 1200-as köpenyei felnivel együtt eladó. Frankel Leó u. 17., II. em. 2., este.

Eladó Fiat 126-os. Megtekinthető hétköznap 14-től 16 óráig. Vasárnap egész nap. Pécs, Kocsis István utca 7.

CP-s Skoda eladó. Garázsban tartott. Szentlőrinc, Forgó. DÉDÁSZ. Telefon: 71-007.

VEGYES

BLÁZEK bőrdíszmű,
Pécs, Teréz u. 1.

Értesítem kedves leendő vevőimet, megrendelőimet, hogy iparomat január 25-én megkezdem. Női divattáskák, női, férfi divatövek, bőr disztárgyak nagy választékban kaphatók. Javítást rövid határidővel vállalok.

Blázek Géza,
bőrdíszműves mester

Lakásába légfűtő berendezést készít, javít, vidékre is. Friedrich, Déryné u. 15. Telefon: 12-946.

Takarítást, parkett- és hajópadló-csiszolást, ablaktisztítást (festés után is), költöztetést, lomtalanítást – szállítással –, vállal kisiparos, közületnek is. Árengedmény, most kérje. Levélcím: Pécs, Dimitrov u. 32.

Házfelügyelőséget vállalok. „Lakás szükséges" jeligére a Sallai utcai hirdetőbe.

Alsótagozatos korrepetálását vállalom. „Vasútállomás közelében" jeligére a Sallai utcai hirdetőbe.

Tanárt keresek, aki főiskolai felvételire előkészít. „Matematika, fizika" jeligére a Sallai utcai hirdetőbe.

Személygépkocsival munkát vállalok, délután 3 órától. „Pontos" jeligére a Sallai utcai hirdetőbe.

Fizikából, biológiából egyetemre előkészítést, korrepetálást vállalok. „Sikeres" jeligére a Sallai utcai hirdetőbe.

Autósok, motorosok!

Január 1-től

esedékes a kötelező gépjármű-felelősség-biztosítás 1979. évi díja

A postai befizetéshez szükséges csekk díjtalanul, korlátozás nélkül beszerezhető az Állami Biztosító egységeinél.
A befizetéshez kizárólag az „Állami Biztosító Gépjárművek kötelező felelősségbiztosítás díjbevételi számla" elnevezésű, 218-98873-4396 számlaszámú csekk használható. A befizetéshez az 1977-ben rendszeresített DÍJIGAZOLÓ LAPRA is szükség van.
A szokásos módon kitöltött átutalási postautalványra szíveskedjék rájírni a gépjármű forgalmi rendszámát. A befizetés előtt a DÍJIGAZOLÓ LAP megfelelő rovatát /kockáját/ is ki kell tölteni, feltüntetve a befizetett összeget és a befizetés időpontját.
A posta a DÍJIGAZOLÓ LAPON ezt postabélyegzővel igazolja.
A DÍJIGAZOLÓ LAPOT csupán a gépjármű időszakos műszaki felülvizsgálatán kell bemutatni, a díjfizetés igazolásaként. A forgalmi engedély meghosszabbításának egyik előfeltétele a biztosítási díj maradéktalan kiegyenlítése.
A magánrendszámú gépjárművek kötelező felelősségbiztosításának évi díja 1979-ben is változatlan, tehát
a személygépkocsiké 460 Ft
a motorkerékpároké 100 Ft
A személygépkocsik biztosítási díja két egyenlő részletben, január 1-én és július 1-én, a motorkerékpároké január 1-én egy összegben esedékes. A személygépkocsik biztosítási díja az esedékességet követő fél éven belül, a motorkerékpároké egész évben pótlékmentesen befizethető.
Késedelmi pótlék: személygépkocsik esetében a félévi díjon felül 200 forint, motorkerékpárok esetében az éves díjon felül 100 forint.
A rokkantak által használt adómentes gépjárművek mentesülnek a díjfizetés alól. A műszaki felülvizsgálatkor a mentesség igazolásához szíveskedjék bemutatni az illetékes tanács adómentességre vonatkozó határozatát.
Tulajdonváltozás esetén a DÍJIGAZOLÓ LAPOT a gépjármű egyéb irataival együtt szíveskedjék átadni az új tulajdonosnak.
A díjfizetés rendszeréről az Állami Biztosító igazgatóságai, fiókjai, kirendeltségei készségesen adnak részletes felvilágosítást.



KÁR LENNE NÉLKÜLÜNK

ÁLLAMI BIZTOSÍTÓ

HALÁLOZÁS

ANTAL JÓZSEFNÉ

volt kórósi lakos, 84 éves korában elhunyt. Temetése január 22-én, hétfőn fél 1 órakor lesz a pécsi központi temetőben. A gyászoló család.

Fájdalommal tudatjuk, hogy szeretett feleségem és rokonunk,

PINTÉR JÁNOSNÉ

Táltos u. 29. sz. alatti lakos, 69 éves korában hosszú szenvedés után elhunyt. Temetése január 22-én, hétfőn 3 órakor lesz a pécsi központi temetőben. Gyászoló férje és Balogh család.

Mély fájdalommal tudatjuk, hogy felejthetetlen férjem, sógorunk, nagybátyám,

FAZEKAS ISTVÁN,

a MÉV III. üzem nyugdíjasa, életének 54. évében, 1979. január 12-én elhunyt. Szeretett halottunkat január 22-én 1 órakor kísérjük utolsó útjára a központi temetőben. Gyászoló felesége és a rokonság.

Fájdalommal tudatjuk, hogy forrón szeretett édesanyánk, anyósunk és nagymamánk,

ÖZV. NÉMETH JÓZSEFNÉ
Rotvájler Julianna

temetése 1979. január 20-án fél 10 órakor lesz a pécsi központi temetőben. A gyászoló család.

Bánatos szívvel tudatjuk, hogy drága feleségem, édesanyánk, anyósunk, nagymamánk,

FRAJTICS MÁTYÁSNÉ
(Terus néni)

türelemmel viselt, hosszú betegsége után, 74 éves korában elhunyt. Hamvasztás utáni búcsúztatása 1979. január 19-én 10.30 órakor lesz a pécsi központi temetőben. A gyászoló család.

Mély fájdalommal tudatjuk, hogy
KIRÁLY PÉTERNÉ
Hauschl Borbála
pécs-vasasi lakos, életének 85. évében, rövid szenvedés után elhunyt. Temetése január 19-én, pénteken fél 3 órakor lesz a Vasas II-i temetőben. A gyászoló család.

KÖSZÖNET

Ezúton mondunk köszönetet mindazoknak a kedves barátoknak, volt munkatársaknak, ismerősöknek, akik a felejthetetlen halottunk,

SIMORA ISTVÁN

temetésén részt vettek, koszorúk, virágok küldésével, vagy bármi módon fájdalmunkat enyhíteni igyekeztek. A gyászoló család.

Köszönetet mondunk mindazoknak a rokonoknak, barátoknak, a ház lakóinak, ismerősöknek, akik szeretett halottunk,

LIPPÓY JÁNOS

temetésén részt vettek és fájdalmunkat enyhíteni igyekeztek. Külön köszönetet mondunk a Mohácsi Építőipari Szövetkezetnek és városi óvodák dolgozóinak. Gyászoló felesége és fia.

Köszönetet mondunk mindazoknak, akik felejthetetlen halottunk,

SALLAI IMRE

temetésén részt vettek és koszorúk, virágok, részvéttáviratok küldésével fájdalmunkat enyhíteni igyekeztek. A gyászoló család.

Köszönetet mondok mindazoknak, akik szeretett férjem, Király Miklós temetésén megjelentek, koszorúk, virágok küldésével fájdalmamat enyhíteni igyekeztek. Külön köszönet a Baranya megyei Hadkiegészítési és Területvédelmi Parancsnokságnak és a ház lakóinak megjelenésükért. Gyászoló felesége.



KINCS A HÁZNÁL A KINCSES KALENDÁRIUM

Megjelent a Szabad Föld 1979-es kalendáriuma.

Egész esztendőre szórakoztató, érdekes és hasznos olvasnivalót kínál az egész családnak.

KAPHATÓ A HÍRLAPÁRUSOKNÁL.

Farsangi vacsoraestek naptára

Jan. 18-án, 19 órakor: Olimpia étterem, „Aranyhegy",

jan. 19-én, 19 órakor: Szliven étterem, „Szliven",

jan. 22-én, 19 órakor: Bányász étterem, Harkány, „Csillagvölgy"

Vacsorarendelés, asztalfoglalás az üzletvezetőnél

KÖZÉRDEKŰ

A DOLGOZÓK Önálló Ált. Iskolájában (Pécs, Jókai u. 49. I. e. 107.) beiratkozást tartunk alapismereti I–II., 5–6. o., 7. o., 8. o.-ra és Mindenki Iskolája 8. o.-ra. A beiratkozások ideje: január 18., 19., 22., 23., 24., 25. és 26-án délután 2–6 óra között. A jelentkezők személyi igazolványukat és az utolsó isk. végzettségüket igazoló bizonyítványt hozzák magukkal. Igazgatóság.

KÖZLEMÉNY! Szigetvár városi Tanács V. B. értesíti a város lakosságát, hogy 1979. január 1-től a B. m-i Temetkezési Vállalat, mindennemű temetkezési tevékenységet — sírhelyek értékesítését a Városgazdálkodási Vállalattól átvette. A temetéssel kapcsolatos ügyintézést a B. m-i Temetkezési Vállalat Szigetvári Kirendeltségénél — Szigetvár, József A. u. 21. számon lévő üzletében kell rendezni. A Kanizsai temetőben csak az eddig előre megváltott sírhelyekbe történhet temetkezés, mivel a temető megtelt.

MIT HOL VÁSÁROLJUNK

A KONZUM ÁRUHÁZ AJÁNLATA: jugoszláv harisnyanadrág újdonság érkezett. Ára: 34,50 Ft.

Közületek, kisiparosok, figyelem! Ismét kapható hilti panelszeg minden méretben a II. em. VAS-OSZTÁLYUNKON. Továbbá nagy választékban kínálunk még barkács (triplex) szerszámokat, valamint mezőgazdasági cikkeket.

BUNDAVÁSÁR AZ IFJÚSÁGI ÁRUHÁZBAN! Női bakfis, karcsúsított fazonú báránybundák, női panofix félbundák, bakfis bőrbetétes félbundák és bakfis színes báránybundák 40 százalékos árengedménnyel vásárolhatók! Amíg a készlet tart! Önt is várjuk!

A KONZUM ÁRUHÁZ PAPÍROSZTÁLYÁNAK AJÁNLATA: nagy választékban kaphatók: Rotring készletek 731,— Ft-tól 1870,— Ft-ig, Rotring betűsablonok 106,— Ft-tól 480,— Ft-ig valamint villanyírógép 9570,— Ft-ért, Hunor asztali számológép 20 700,— Ft-ért, Olivetti asztali számológép 5410,— Ft-ért. Közületeket is kiszolgálunk!

A TIP-TOP gyermekcipő szaküzlet áruajánlata: lányka csizmák 279 Ft-tól 376 Ft-ig, lányka félcipők — piros, kék, drapp színekben — 135 Ft-tól 235 Ft-ig, fiú száras cipők — minden méretben — 198 Ft-tól 255 Ft-ig, szegedi papucsok — 23—30 nagyságban — 39,80 Ft-tól 45,30 Ft-ig, gyermek házicipők — minden méretben — 30,10 Ft-tól 86,60 Ft-ig nagy választékban vásárolhatók! A kirakat megtekintése segít a választásban! Önt is várjuk!

Autósok, figyelem!

A Villamosipari és Gépjavító Szövetkezet értesíti tisztelt ügyfeleit, hogy autójavító üzemében, Pécs, Diósi u. 49. 1979. január 16-tól megkezdte a személygépkocsik

„zárttechnológiás időszakos műszaki vizsgáztatását"

Felkészítésre és az azt követő vizsgáztatásra fogadunk: LADA (ZSIGULI), SKODA, TRABANT, WARTBURG, POLSKI FIAT típusú gépkocsikat vizsgáztatásra.

Jelentkezés időpontjai:

minden hét KEDD—SZERDA—CSÜTÖRTÖKI napokon, 11—14 óráig.

VÁRJUK TISZTELT UGYFELEINK MEGRENDELÉSÉT!

Az ÉLISZ értesíti a lakosságot,

hogy OTP-ügyintézés mellett is rövid határidőre vállal

lakás festés-mázolást, tapétázást

Tapéta kiválasztása a helyszínen:

Kossuth Lajos u. 63. sz. alatt
Telefon: 11-739

Pályaválasztó fiatalok, figyelem!

8 általános iskolai végzettséggel rendelkező fiatalokat felveszünk az 1979/80-as tanévre

fonó, szövő szakmunkástanulónak, 16 éves korig

Tanulási idő: 2 év

JUTTATÁSOK:

különélési pótlék vidékieknek havi 500,— Ft, társadalmi ösztöndíj helybeli lakosoknak havi 450,— Ft, havi 90,— Ft-ért reggeli, ebéd, vacsora, munkaszüneti napokon is, ingyen tankönyv és munkaruha, elhelyezés kollégiumban. Tanulmányi ösztöndíj havi 410,— Ft-tól 610,— Ft-ig, amely a tanulmányi eredménytől függően változik.

Továbbtanulási lehetőséget biztosítunk

Szakmunkásvizsga után a kereseti lehetőség havi 2500—3500,— Ft között van. Jelentkezni lehet szombat kivételével bármely munkanapon 7 órától fél 4 óráig, személyesen. Levélre is részletes tájékoztatást küldünk.

A gyár címe:

PNYV Magyar Pamutipar személyzeti-oktatási osztály, 1046 Budapest Erkel u. 30., Újpest.

ELVESZETT

a VILLÁNY-MECSEKALJAI BORGAZDASÁGI KOMBINÁT Pincészete V. PÉCS feliratú bélyegző.

Használata 1979. január 4-től ÉRVÉNYTELEN

Dolgozókat felvesznek

A PÉCSI keverőüzem fizikai dolgozókat felvesz. Jelentkezés: Pécs, Felszabadulás u. 16. Üzemvezetőnél. Valamint malmi dolgozókat felvesz a pécsi Villanymalom. Jelentkezés: az üzemvezetőnél, Szigeti u. 69. (54)

TEHERGÉPJÁRMŰ-vezetőket felveszünk azonnal. B. m. Háziipari Szövetkezet, Pécs, Déryné u. 35. (52957/1605)

A BARANYA megyei Temetkezési Vállalat a pécsi központba sírásó munkást, általános segédmunkást és autószerelőt azonnali felvételre alkalmaz. Jelentkezés a vállalat központjának munkaügyén Pécs, Bolgár Néphadsereg út 97.

NŐI betanított munkaerőket dohányipari gépek kezelésére, valamint férfi segédmunkásokat felvesz a Pécsi Dohánygyár. (52953/1571)

DISZNÖVÉNY-KERTÉSZT felvételre keres a Pécsi Dohánygyár. (52954/1571)

AZONNALI belépéssel felveszünk gépírni tudó dolgozókat „eladó munkakörre" DD ROVIKOT pécsi raktárház, Pécs, Közraktár u. 1. sz. (52955/1569)

Füszért PÉCS

ÁRUKISÉRŐKET, autószerelőket, villanyszerelőket TMK munkára, gépkocsivezetőket lehetőleg „E" vizsgával, fűtő segédmunkást, valamint raktári segédmunkásokat felveszünk. Jelentkezés: Pécs, Megyeri út 59. Füszért, munkaügy. (61/1439)

MEGYEI Kórház (Pécs, Rákóczi út 2.) felvesz szülésznőt, ápolónőt, csecsemőgondozónőt, általános asszisztensnőt, orvosírnokot, műtőssegédet, konyhalányt, takarítónőt. Jelentkezés a munkaügyi osztályon. (92/1568)

SZEKESEGYHÁZ takarítónőt keres felvételre. Jelentkezés a székesegyházi plébániahivatalban. (108)

AZ EIVRT Sopiana Gépgyár felvesz portás munkakörbe nem nyugdíjas férfi dolgozót. Jelentkezés: Pécs, Szalai A. u. 8. Felvételi iroda.

TEHERGÉPJÁRMŰVET üzemeltető vállalat műszaki vezető munkakör betöltésére pályázatot hirdet, újonnan épülő műszaki-forgalmi telepére. Jelentkezés: részletes önéletrajzzal „Mérnök" jeligére a Sallai utcai hirdetőbe. (52934/1561)

SPORT DN SPORT

Szentlőrinc, január 20—21.

XIV. téli úttörő-olimpia cselgáncs országos döntője

Minden készen várja Szentlőrincen az úttörőolimpia cselgáncs országos döntőjére érkező pajtásokat, ahol január 20-án, 21-én a 3. sz. általános iskola sportcsarnoka lesz a színhelye a versenynek.

Megérkeztek az ország minden megyéjéből és Budapestről a nevezések, melyek szerint 108 pajtás, az ország legjobb úttörő cselgáncsozói adnak egymásnak találkozót. Szentlőrinc nagyközség tanácsa, párt- és társadalmi szervei és iskolái mindent megtettek az olimpiai sikerekért. A házigazda a 3. számú iskola igazgatósága, nevelőtestülete e napokban minden igyekezettel a sikeres rendezésért dolgozik. A pajtások a 2. sz. iskola diákotthonában és a Mezőgazdasági Szakközépiskola kollégiumában nyernek elhelyezést. A versenyekre, a már most megmutatkozó érdeklődést tekintve szépszámú közönséget várnak. Az olimpia január 20-án 13.00 órakor ünnepélyes megnyitóval kezdődik, majd 13.30-tól 18.00-ig hét súlycsoportban, január 21-én 8.00 órától három súlycsoportban lesznek majd a versenyek. Az ünnepélyes zárást január 21-én 12.00 órakor rendezik.

Baranya megyét 18 versenyző képviseli, 12 pécsi és hat siklósi pajtás, akik Győrben a területi olimpián vívták ki a jogot az országos döntőn való részvételre. Megyénkben az úttörőcselgáncs évek óta szép sikereket könyvelhet el. Az elmúlt évek olimpiai bajnokai Spengler Tamás, Papp János, Hercz László, Kövi György, Keszthelyi Péter és Vida János ma is nagyszerű versenyzők, akik Benkő Ferenc és Benkő Jenő edzők keze alatt a serdülő és ifjúsági versenyeken szép eredményeket érnek el. Vida János az országos ifjúsági válogatott kerettagságig is eljutott.

Koszér Géza

Február 1-től 15-ig

Jugoszláviában, a tengerparton készül a Pécsi MSC

Beszélgetés a PMSC technikai vezetőjével



A PMSC technikai vezetőjét, Farkas Lászlót nem nehéz megtalálni. Már reggel fél 8-kor ott van a PMSC-pálya irodájában.

— Éppen most beszéltem telefonon Szabadkával — mondotta. — A csapat február elsején Jugoszláviába utazik, sikerült megállapodni a Szabadka Spartaccal. Két hetet töltünk vendégeikként a tenger partján. Megfelelő lehetőséget biztosítanak a felkészüléshez, füves pályán edzhetünk, és öt mérkőzést biztosítanak jugoszláv I. és II. osztályú csapatokkal. Február 15-én jövünk haza, velünk jönnek a szabadkai labdarúgók is, akik egyik résztvevői lesznek a február 17-én és 18-án sorra kerülő labdarúgó nemzetközi Dunántúli Napló Kupa-mérkőzéseknek. Tizennyolc játékossal utazunk, azok jönnek, akikre elsősorban számítunk a tavaszi idényben. A portyára az MLSZ-nél az engedélyt megkaptuk.

Farkas Lászlónak, a PMSC technikai vezetőjének bőven van tennivalója a felkészülési időben is.

— Eddig napközis rendszerben edzettünk, ami azt jelentette, hogy a délelőtti és délutáni edzés között a Ságvári-étteremben ebédeltek a fiúk, utána pedig az Építők munkásszálláson pihentek. Hétfőtől már nem napközis rendszerben készülünk, délelőttönként a pályán edzünk, a játékosok a csúszós, jeges pályán a hideg télben is derekasan dolgoznak. Három edzőmérkőzést terveztünk erre a hétre, a hét elején, kedden egymásközt szerettünk volna játszani a PVSK-pályán, de erre a pálya nem volt alkalmas. Csütörtökön Komlón, szombaton Kaposváron szeretnénk játszani, kérdés, hogy a pályák alkalmasak lesznek-e erre.

A március 3-án kezdődő tavaszi rajtig lassan kialakul a PMSC programja. Nyilvánosságra hozták az MNK-mérkőzések sorsolását, a piros-feketék a legjobb 16 közé jutásért a PVSK-t kiverő Bólyi MEDOSZ-szal játszanak, február 25-én Bólyban és február 28-án Pécsett.

A technikai vezető feladata a labdarúgó-szakosztályoknál sokrétű. Röviden summázva: a szakmai munkához szükséges feltételeket kell biztosítani. Mérkőzéseket szervez, megteremti a bajnoki mérkőzések rendezésének feltételeit (pálya, öltöző, hangosító, rendezők stb.) Intézi az igazolásokat, átigazolásokat, kapcsolatot tart az MLSZ-szel és a klubokkal, irányítja az I. és II. csapatnál működő intézőket, gazdasági ügyeket intéz, hozzátartoznak a szertárok, a gyúrók, a pályamunkások. Az ő gondja a szakosztály levelezése.

— Most foglaljuk a tavaszi idény idegenben sorra kerülő mérkőzéseihez szükséges szállást és étkezést — mondotta. — A sorsolásunk kedvező, hisz olyan csapatokkal találkozunk először, akik ellen növelhetjük pontjaink számát. Pécsett a Székesfehérvári MÁV Előre ellen kezdünk, aztán Szombathelyen a Haladással játszunk.

— *Hányadik helyre várja csapatát?*

— Amennyiben sikerülne megtartanunk jelenlegi helyezésünket a középmezőnyben, elégedett lennék. Az elkövetkező években fokozatosan emeljük a mércét, szeretnénk feljebb kerülni a bajnoki táblázaton, távolabbi célunk elnyerni a legjobb vidéki csapat címét.

Kevesen tudják, hogy Farkas László nevéhez fűződik a PMSC első két gólja, 28 mérkőzésen szerepelt az NB I-ben, amikor makacs sérülése miatt abba kellett hagyni a játékot. A labdarúgástól azóta sem szakadt el, és az idén harmadik éve látja el nagy ambícióval és szeretettel a technikai vezetői tisztet a PMSC-nél.

Hegyi István

Látogatás a PMSC atlétáinál



A PMSC atlétái a kemény tél ellenére is rendszeresen edzenek a Tüzér utcai pályán. A hosszútávfutók fűrészporos pályán róják a köröket.



A vágtázók a futófolyosóban rajtgyakorlatokat végeznek.
Fotó: Arató László

Totótippek

	Népsport	Népszabadság	D. N.
1. Avellino—Juventus	2 x	1	x
2. Fiorentina—Inter.	x 1	1 x	1
3. Lanerossi—Atalanta	1	1	2
4. Milan—Lazio	1	1	1 2
5. Roma—Ascoli	1 x	1	x
6. Torino—Catanzaro	1 x	1	x
7. Bari—Genoa	x 1 2	1 x	1 x
8. Brescia—Cesena	1	1	1
9. Foggia—Monza	1 x	1	1
10. Rimini—Palermo	1 x	1 x	x 1
11. Sampdoria—Pescara	x 1 2	1	1
12. Sambenedettese—Taranto	1 x	1	1
13. Spal—Ternana +1	1 x	1	1
14. Lecce—Nocerina	1 x 2	1	x 2

Segített az összefogás

Összedőlt a sátor, mégsem maradtak szárazon az úszók

Edzések a tanárképző, a POTE és a kereskedelmi iskola uszodájában

Az újévi vad szélvihar elvitte a tetőt a Pécsi Sportiskola és a PMSC úszóinak feje felől. Rombadőlt a sátor a Hullámfürdőben, így a versenyzők edzési lehetőség nélkül maradtak a fontos felkészülési időszakban.

Azonnal intézkedni kezdtek a vezetők. Solti Dezső, a Vízmű igazgatója már január 2-án beszélt a Graboplast céggel, a sátortető gyártójával. Megígérték, hogy azonnal hozzálátnak egy új sátor elkészítéséhez a pécsiek részére. Ígéretük alapján lehetőség lesz arra, hogy legkésőbb március elején megnyíljon a sátortetős uszoda. Igen ám, de addig sem maradhatnak szárazon az úszók. Schwara László, a PMSC módszertani vezetője hívásunkkor már azt újságolhatta, hogy hétfőn elkészült az új edzésbeosztás:

— A Pécsi Tanárképző Főiskola, a POTE és a Kereskedelmi és Vendéglátóipari Szakmunkásképző Intézet uszodáiban kaptunk helyet, hála az intézmények vezetői segítőkészségének. Ezen kívül száraz edzéseket végezhetnek úszóink a Hal József úti, a Köztársaság téri és az Építők úti Általános Iskolában, valamint a súlyemelők edzőtermében. Az idősebbeknek, Jelicsék csoportjának naponta van uszodai edzéslehetősége, de a kisebbek is uszodai helyhez jutottak. Sikerült a legrövidebb időre korlátozni az edzéskiesést, s ha nem is olyan tökéletes körülmények között, mint a Hullámfürdőben, de készülhetnek az úszók az új idényre.

A Pécsi Tanárképző Főiskola 25 méteres medencéjét heti nyolc órában használhatják, a POTE uszoda ugyancsak heti nyolc órában fogadja a „hontalanokat". A Kereskedelmi és Vendéglátóipari Szakmunkásképző Intézet tanmedencéjét hetente két alkalommal vehetik birtokukba a legkisebbek. Amikor bekukkantottunk a tanárképző főiskolára, ott mintegy húsz versenyző rótta a hosszakat Osztermayer Attila és Tari Imre edzők felügyelete mellett.

— Igaz, szűkösen vagyunk — mondta Osztermayer Attila — de az a fő, hogy van hol edzenünk. Igyekszünk a szükségből erényt kovácsolni, a kismedencében állandóan szem előtt vannak a gyerekek, jól tudjuk nyesegetni a technikai hibákat. Természetesen, nagyon várjuk, hogy ismét álljon a sátor a Hullámfürdőben, de nem vagyunk elkeseredve, hiszen amíg nem volt befedve a Hullámfürdő, akkor éveken át ilyen körülmények között készültek a pécsi úszók, mégis voltak eredmények.

A helyzet tehát — az adott körülmények között — megnyugtató. Segített az összefogás. Fellélegezni, persze csak akkor lehet, ha újra sátor feszül a Hullámfürdőben. Remélhetőleg erre sem kell sokáig várni.

Belénessy Csaba

Hetvenéves sportoló

Most lépett a 70. évébe, de még rendszeresen lejár az uszodába, sőt versenyeken is indul. Nowotarski István nem a véletlennek köszönheti remek kondícióját. Amikor legutóbb találkoztunk vele, épp az uszodába indult.

— *Hogyan csinálja, minek köszönheti munkakedvét, életkedvét, egészségét?*

— Soha életemben nem voltam berúgva, sosem szégyelltem a tömény és egyéb alkoholféleség udvarias elutasítását, feketét nem iszom, cigaretta sosem volt a számban, és igyekeztem mindenkor, a lehetőség szerint 8 órát aludni.

Nowotarski István úszó volt, és műugró fiatalabb korában. Vidékbajnokságot nyert, a bemutatókon nagy tetszést arattak gyakorlatai. Az úszás mellett a tenisz a kedvenc sportja, nyáron mindennapos vendég a balokány-ligeti teniszpályákon. A sport mellett a szobrászat a szenvedélye.

— A sport és a szobrászművészeti tevékenység tölti ki egész életemet, úgy érzem, nem választottam rosszul, mindkettő sok örömet adott eddig is és remélem, a jövőben is így lesz.

Gyulán évről évre megrendezik az öregfiúk országos úszóbajnokságát. Az elmúlt évben is ott volt Nowotarski István az indulók között. Az idén is készül a versenyre.

— Már az elmúlt évben is én voltam a legidősebb résztvevő, az idén is versenyezni akarok.

— hi —

RÖVIDEN

Úttörősport. A szigetvári úttörő elnökség és az általános iskolai sportbizottság meghirdette a járás és a város legjobb úttörősportolója versenyt. Az elmúlt évi eredmények alapján a sorrend a következő: 1. Szabja Zita (Szigetvári I. sz. Ált. Isk.), 2. Ladányi Mária (Nagypeterd), 3. Mátus Attila (Mozsgó). Szabja Zita méltán nyerte el a kitüntető címet, hisz az országos úttörőolimpiáról 2 ezüst- és egy bronzéremmel tért haza.

Asztalitenisz. Az elmúlt év végén kiesett az NB I-ből az Universitas PEAC férficsapata. A Magyar Asztalitenisz Szövetség most értesítette a pécsieket, Perbál nem vállalta a szereplést, emiatt az NB I-ben egy hely üresen maradt. A hely betöltését az Universitas PEAC január 27-én és 28-án Budapesten az NB II. két 2. helyezettjével, a Vörös Meteor Közérttel és a Medicorral osztályozó mérkőzést játszik. A győztes csapat indulhat az NB I-ben.

Cselgáncs. Nagy mezőnyök részvételével rendezték meg Tatabányán az idénynyitó ifjúsági rangsor versenyt, melyen 19 egyesület 139 cselgáncsozója indult. A 83 kg-os súlycsoportban a sportiskola fiatal versenyzője, Vida szerezte meg a győzelmet.

KÖNNYŰBÚVÁR-EDZÉSEK

Folytatódnak a pécsi MHSZ VIZIG könnyűbúvárainak edzései, melyek a Hullámfürdő sátrának összedőlése után megszakadtak. Az edzéseket hétfőn és csütörtökön 18—21 óráig a POTE-uszodában, kedden 18—20 óráig pedig a FEK tornatermében tartják.

Dunántúli Napló

Az MSZMP Baranya megyei Bizottságának lapja

Főszerkesztő: **Mitzki Ervin**

Főszerkesztő-helyettesek: **Báling József és Hallama Erzsébet**

Szerkesztőségi ügyelet 8—20 óráig 10-053, 20 óra után 15-726

Kiadja a Baranya megyei Lapkiadó Vállalat

Felelős kiadó: **Braun Károly**

Szerkesztőség és kiadóhivatal: Pécs, Pf.: 134. Hunyadi út 11. 7601
Telefon: 15-000, 15-762, 15-852, 15-245, 15-264
Szerkesztőség telex: 12-421
Kiadó telex: 12-320

Készült ofszet rotációs eljárással Saphir 96-os gépen Pécsi Szikra Nyomda Pécs, Engel János u. 8. 7630
Tel.: 13-177, 13-696. Telex: 12-211
Felelős vezető: **Szendrői György**

Terjeszti a Magyar Posta
Előfizethető a hírlapkézbesítő postahivataloknál és kézbesítőknél.
Előfizetési díj február 1-től egy hóra 30 Ft, negyedévre 90 Ft, egy évre 360 Ft.

Indexszám: 25 054
ISSN 0133—2007

Világ proletárjai, egyesüljetek!

Dunántúli Napló

XXXVI. évfolyam, 18. szám
1979. január 19., péntek
Ára: 80 fillér

Az MSZMP Baranya megyei Bizottságának lapja

Irán véglegesen szakít múltjával

Sok vért takaríthatott volna meg népének Mohammad Reza Pahlavi iráni császár, ha előbb adja át a kormányrudat s eltávozik az országból. De hát a sah szinte a 12. óráig ragaszkodott uralmához, s csak akkor vált meg tőle, amikor végképp tarthatatlanná vált belső helyzete s washingtoni szövetségese is a távozást tanácsolta. Népe örömünnepet ült, pedig a sah távozásával nem oldódtak meg automatikusan Irán mélyen gyökeredző problémái.

A maga után hagyott politikai-erkölcsi — s részben gazdasági — csődtömeg felszámolásával az uralkodó egy ellenzéki politikust, Sapur Baktiart bízott meg. Jogi szempontból a monarchia fennmaradását a kormányfő által vezetett kilenc tagú régenstanács biztosítja. Kérdés azonban, hogy ténylegesen is képes lesz-e erre? A szociáldemokrata nézetű miniszterelnök az alkotmányos monarchia híve, de hát az ellenzék és a mögötte álló néptömegek nem elégednek meg a császár hatalmának a korlátozásával, hanem a monarchia eltörlését követelik.

Baktiar kormányának a helyzete így felette ingatag, mert nem rendelkezik sem politikai, sem tömegbázissal. Amikor elfogadta a sah kormányalakítási megbízását, saját elvbarátai megtagadták s kizárták őt az ellenzékben levő polgári-liberális színezetű nemzeti front tagjai sorából. A törvénytelennek minősített Baktiar-kormány megdöntésére szólított fel a legnagyobb tömegtámogatást élvező konzervatív ellenzék vezetője, a franciaországi számüzetésben élő Khomeini Ajatollah, a siita egyház legtekintélyesebb főpapja. Bejelentette, hogy hamarosan hazatér s ideiglenes kormányt alakít, amely — reménye szerint békés úton — átveszi a hatalmat Baktiartól, hogy lerakja az ún. „iszlám köztársaság" alapjait. Távolról sem világos azonban, hogy ez utóbbi alatt mi értendő tulajdonképpen. Mindenesetre Khomeini képes mozgósítani a vallásilag fanatizált tömegeket, de — ellenállás esetén — akár anarchiába is taszítani az országot.

Carter amerikai elnök, aki feltehetőleg biztosítékokat kapott Baktiartól, hogy tiszteletben fogja tartani az USA Iránhoz fűződő — s életbevágónak mondott — politikai, katonai és gazdasági érdekeit, támogatásáról biztosította az új kormányt. Leginkább attól kell tartani, hogy a zűrzavaros állapotok elhúzódása esetén a hadsereg, amelyet szoros szálak fűznek az amerikai szoldateszkához, vállalkozik a „rendteremtésre", ami katonai diktatúrát jelentene. Így hát Irán mindenképp nehéz választás előtt áll s csupán az bizonyos, hogy múltjával véglegesen szakított.

Pálfi Viktor

A két nép barátsága jegyében



Dr. Nagy József, az MSZMP KB tagja, a megyei pártbizottság első titkára tájékoztatta a kubai vendégeket Baranya életéről, eredményeiről.

A kubai kulturális miniszter Baranyában

Megyénk életével ismerkedtek a kubai vendégek

Armando Hart Davalos kulturális miniszternek, a Kubai Kommunista Párt Politikai Bizottsága tagjának, a Kubai Köztársaság Államtanácsa tagjának vezetésével — a hazánkban tartózkodó küldöttség tegnap Baranyába érkezett. Elkísérte *dr. Molnár Ferenc* kulturális minisztériumi államtitkár és *Elpidio Alvarez*, a Kubai Köztársaság budapesti nagykövetségének kulturális attaséja. A vendégeket Pécsett, a megyei pártbizottság épületében *dr. Nagy József*, az MSZMP KB tagja, a Baranya megyei Pártbizottság első titkára, *Horváth Lajos*, a Baranya megyei Tanács elnöke, a megyei párt-végrehajtóbizottság tagja és *dr. Jerszi István*, a megyei pártbizottság titkára, a végrehajtó bizottság tagja fogadta.

Dr. Nagy József megyei első titkár Baranya párt- és állami vezetése nevében köszöntötte a vendégeket, majd tájékoztatta őket a történelmi emlékekben gazdag, s ma dinamikusan fejlődő Baranya megye természeti kincseiről, ipari szerkezetéről, a mezőgazdaságban elért termelési eredményekről. Beszélt Pécs kulturális és felsőoktatási intézményeinek kisugárzó hatásáról, a zenei és irodalmi életről, a képzőművészeti kultúra ápolásáról, valamint Baranya megye kubai kapcsolatairól, annak számos megnyilvánulásáról.

Armando Hart Davalos miniszter megköszönve a szívélyes elvtársi fogadást és tájékoztatást, elmondta, hogy a Magyarországon rendezett kubai kulturális napok alkalmából érkezett hazánkba. A kubai forradalom győzelmének 20. évfordulója alkalmából sorra került nagyszabású programban — január 17-ig — komoly- és könnyűzenei, folklór- és modern táncegyüttesek, zenekarok és hangszeres szólisták, több mint 200 kubai művész adott ízelítőt hazája kulturális és művészeti életéből, amit a magyar nép elismeréssel és tetszéssel fogadott.

A kubai küldöttség tegnap ebéd után *Horváth Lajos* megyei tanácselnök kíséretében — Pécsett megtekintette a Ivov-kertvárosi építkezéseket és a város új lakótelepeit. Ezt követően Siklósra hajtattak, ahol a várban megnézték a kerámiakiállítást, majd a harkányi gyógyfürdővel ismerkedtek.

N. I.

Huszár István látogatása az NSZK-ban

Helmut Schmidt kancellár csütörtökön Bonnban fogadta Huszár Istvánt, a Minisztertanács elnökhelyettesét, aki látogatást tett a Német Szövetségi Köztársaságban. A szívélyes légkörű megbeszélésen jelen volt Nagy János külügyminiszter-helyettes és Kővári Péter, a Magyar Népköztársaság bonni nagykövete.

A Minisztertanács elnökhelyettese az NSZK-ban tett látogatásának ideje alatt részt vett a münchenj magyar napok megnyitóján, s megbeszélést folytatott Otto Lambsdorff gazdasági miniszterrel a két ország gazdasági együttműködéséről. Találkozott Franz-Josef Strauss bajor és Johannes Rau Észak-Rajna Vesztfália-i tartományi miniszterelnökkel, valamint az NSZK ipari és pénzügyi életének több vezető személyiségével.

Huszár István csütörtökön este visszaérkezett Budapestre.



A baksai Ezüstkalász Tsz az idén elsőnek a megyében — tegnap megtartotta zárszámadását. A képen: Baksai Antal tsz-elnök beszámolóját tartja. (Tudósítás a 2. oldalon). Erb János felvétele

MELIORÁCIÓ

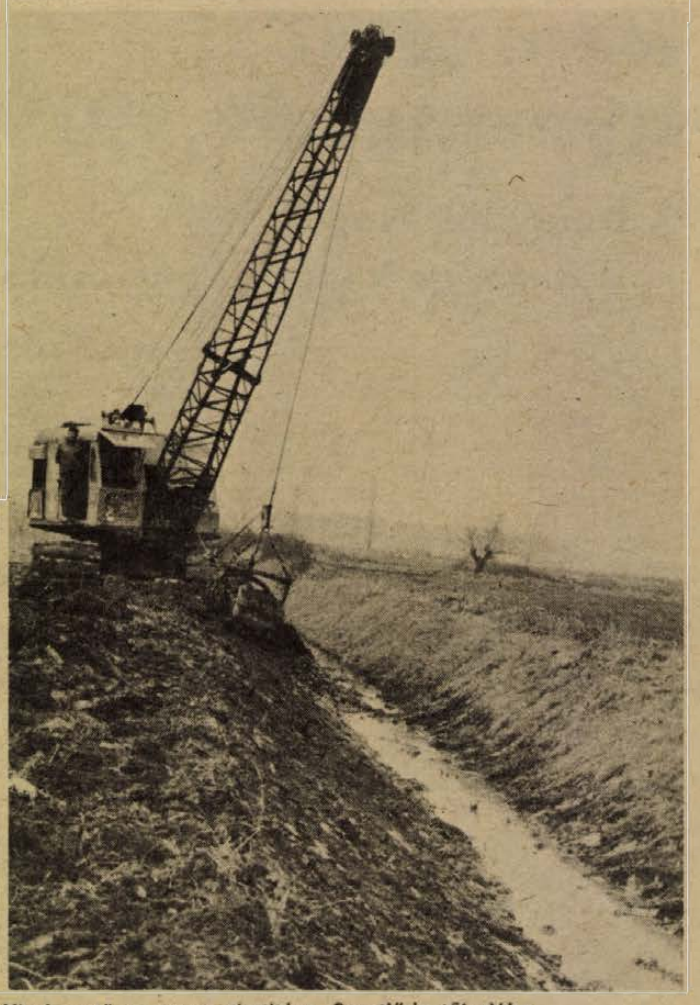

Vízelvezető csatorna tisztítása Szentlőrinctől délre

Dinamikusan növelhetők a terméshozamok

Az állam meghitelezi a költségeket, csak a használatbavétel után kell a törlesztést megkezdeni

A természet furcsa játéka a Dráva völgyében: csapadékos esztendőben csökkennek a terméshozamok. Amikor hazánk legtöbb mezőgazdasági üzemében szárazság miatt fáj a szakemberek feje, a Dráva mentén viszonylag magasak a hozamok.

Tegnap a pécsi Növényvédelmi és Agrokémiai Állomáson a Magyar Agráregyesület Baranya megyei Szervezete növényvédelmi és agrokémiai szakosztálya, a TIT kémiai és agrárszakosztálya, valamint az állomás szakembereinek közös rendezésében a megye agrokémiai, növényvédelmi szakembereinek részvételével a síkvidéki területek korszerű meliorációjáról tartott előadást Nagyváradi János, a Baranya megyei Tanács Szigetvári Járási Hivatalának elnöke. Szemléletesen bizonyította a termésátlagok és csapadékviszonyok említett összefüggéseit. Ugyanakkor a meliorációs munkák utáni várható eredményeket is érzékeltette. A Mecsek, a Zselic és a Dráva völgye egységes vízrendszert alkot, a csapadékos években a folyómenti területeken a rétegvizek magasra emelkednek. A talajnak csupán fele szilárd anyag, a másik része víz és levegő. Csapadékos esztendőkben a rétegvizek a pórusokból kiszorítják a levegőt, a növények ilyenkor valósággal fuldokolnak. A szentegáti területeken például a meliorációs munkák elvégzése előtt a legmagasabb termés búzából 29 mázsa volt egy hektáron. A talajvédelmi munkák elvégzését követően 7 esztendő óta a legkevesebb termés volt ennyi. Ezen a területen az egyes táblák között búzából 24 mázsás különbségek is voltak hektáronként, ezt sikerült 17 mázsára csökkenteni. Kukoricából a táblák közti különbség ingadozása 30 mázsáról 12 mázsára csökkent. A korszerű melioráció nem korlátozódik a felszíni vizek elvezetésére, az 5–15 hektáros táblák kialakítására, mint a 70-es évek elején. Szentegát és Magyarszék térségében a rétegvizek szabályzásával 50–100 hektáros táblákat sikerült kialakítani. Jelenleg Nagypeterd, Dénesfa, Rózsafa térségében folynak meliorációs munkák, melyek a következő évben befejeződnek. Az 1980-as évektől megkezdődnek „a térségi vízrendezések", amelyek nem kötődnek közigazgatási határokhoz. A Mezőgazdasági és Élelmezésügyi Minisztérium legújabb megoldásként a térségi vízrendezést szorgalmazza, amikoris egyes területeken nem maradhat ki egyetlen üzem sem a meliorációból a szükséges anyagiakra hivatkozva. A jövőben az állam minden meliorációs munkát meghitelez, a törlesztést a használatbavétel után kell elkezdeni.

Az előadást követő vitában dr. Hegyi Géza, a növényvédő állomás főmérnöke a meszezés szükségességét hangsúlyozta, amelyet a műtrágyázással egyenértékű fontosságú beavatkozásként kell kezelni. Nagyharsányban 20 000 tonna jó minőségű mészkőpor áll rendelkezésre ehhez. Dr. Szabó Gábor, a Pécsi Tudományegyetem közgazdaságtudományi karának docense pedig a meliorációs munkák megtérülési idejét kutatta. A tanácskozáson kiderült, az eredmények megérik az elengedhetetlenül szükséges áldozatokat.

L. J.

Nemzetközi gyermekév, 1979

A Dunántúli Napló és a Hazafias Népfront pályázatai

Az elmúlt hét keddjén az ENSZ New York-i székházának közgyűlési tanácstermében rendezett hangversennyel hivatalosan is kezdetét vette az 1979. évi nemzetközi gyermekév. Az ott fellépő művészek, együttesek jelképesen a világ minden táján élő gyermekek számára nyújtották át zenés, dalos ajándékaikat.

Húsz év telt el azóta, hogy az ENSZ határozatban mondta ki a gyermeki jogokat. Az 1959-es nyilatkozat deklarálta minden gyermek jogát arra, hogy boldog legyen. E boldogság feltétele többek között, hogy a gyermekek minden országban különleges védelmet élvezzenek, lehetőségük nyíljon arra, hogy testileg és szellemileg sokoldalúan fejlődjenek, különleges módon gondoskodjanak az anyákról, biztosítsák a gyermekek táplálkozását, lakását, orvosi ellátását, oktatását, játékait. Mindezek a gyermeki jogok a szocialista országokban természetesek. Ugyanakkor szinte mindennap érkeznek hozzánk képtávírókon, filmszalagokon olyan képek, melyek gyermekek nyomoráról, éhezéséről, szörnyű életkörülményeiről adnak híradásokat. Mindezek ismételten arra irányítják figyelmünket, hogy a húsz éve kinyilvánított elvek maradéktalan megvalósítása érdekében világszerte még sokat kell tenni! Többek között erre kívánja irányítani a figyelmet ez az esztendő.

Hazánkban is gazdag programja lesz a nemzetközi gyermekévnek. Az akciót irányító és szervező magyar nemzeti bizottság már időben megkezdte tevékenységét, és az ország megyéiben is gazdag programok előkészítésén fáradoznak. A rendezvénysorozat lehetőséget ad arra, hogy társadalmunk figyelme még jobban a gyermekekre irányuljon. Az egyébként is országunk közvéleményére jellemző gondoskodás most újabb tettekben nyilvánulhat majd meg, mely szélesebb körűen elősegítheti a gyermekek képességeinek kibontakoztatását, tehetségük eredményeinek bemutatását, a munka szeretetére nevelésük fokozását, közösségi érzéseik erősítését, a szocializmus építése iránti érdeklődésük fokozását. A nemzetközi gyermekév gazdag programjához szervesen kapcsolódnak azok a rendezvények, akciók, melyek előkészületei megyénkben is folynak. Ezekből kíván részt vállalni lapunk is, amikor a Hazafias Népfront megyei bizottságával együtt az elmúlt év karácsonyán meghirdette a nemzetközi gyermekévhez kapcsolódó pályázatait. Reméljük, hogy mindhárom az érdekeltek körében aktivitást, részvételt vált ki. Célunk, hogy a magunk eszközeivel bemutassuk a gyermekek életét, alkotó tevékenységét, sokoldalú képességeiket megyénkben is.

Fotópályázatot hirdettünk: *„Gyermekek a közösségben"* címmel, melyen *részt vehet bárki* három darab 18 x 24 centiméteres fotóval. Azt kértük, hogy a résztvevők képeiket folyamatosan küldjék *augusztus 20-ig* szerkesztőségünk címére, hogy azok legjobbjait az év során rendszeresen megjelentethessük lapunkban. A legszebbeket több ezer forint jutalomban részesítjük, a díjazott képekből kiállítást rendezünk. *Két pályázatot hirdettünk* a gyermekek részére. A *képzőművészeti* pályázaton részt vehet minden 10-től 14 éves korú gyerek, aki valamilyen iskolai vagy művelődési intézmény öntevékeny képzőművészeti körének tagja. A pályázaton részt lehet venni grafikával, festménnyel, faliszőnyeggel, subával, batikkal, fafaragással, kisplasztikával, kerámiával. A művek témája a gyermekélet ábrázolása legyen. Beküldési határidő: *március 1.*, a Hazafias Népfront megyei Bizottságához. Csak olyan pályamunkát jutalmazunk — szintén több ezer forint értékben — melyhez a szakkörvezető véleményét a beküldő mellékeli. A legszebbekből megyei kiállítást rendezünk, azokat jutalmazzuk. Az *irodalmi* pályázatunkon részt vehet minden 10-től 14 éves korú gyermek. Témája: *„Hogyan élnek a gyerekek 2000-ben?"* (Fantasztikus elképzelések.) Terjedelmük ne haladja meg a 45 gépelt oldalt. A pályázatokat folyamatosan lehet *június 1-ig* szerkesztőségünkbe beküldeni. A legjobbakból rendszeresen közlünk lapunk vasárnapi számának gyermekrovatában, a pályázat lezárása után értékes jutalmakat adunk ki.

Nagy érdeklődéssel várjuk a pályamunkákat, melyek bizonyára gazdagítani fogják rendszeresen megjelenő gyermekrovatunkat. Még egyszer felhívjuk mindenki figyelmét: *ne várja meg a beküldési határidő végét*, mert azt megelőzően is szeretnénk a legszebbeket a lapban bemutatni, ezekkel is a nemzetközi gyermekévre irányítani olvasóink figyelmét.

Megkezdődtek a zárszámadások

Kiugróan eredményes évet zárt a baksai Ezüstkalász Tsz

- **Tervszerű, szervezett munka**
- **28 százalékkal növelték a termelés értékét**
- **Feszes költséggazdálkodás**

Az országban az elsők között, a megyében elsőként, tegnap a baksai Ezüstkalász Termelőszövetkezet gazdái, eleget téve az alapszabályban előírt kötelességüknek, megtartották zárszámadó közgyűlésüket, hogy február végéig további 62 baranyai tsz kövesse példájukat. Ezzel hivatalosan is elkezdődött a számadás időszaka, s a sort egy szép sikerekről számot adó közgyűlés nyitotta meg.

Az átlagos nagyságú, 3763 hektáros közös gazdaság méreteit meghaladó termelési feladatok megoldására vállalkozott az elmúlt évben. Miként sikerült a feszített tervet teljesíteni, sőt csaknem minden ponton túlteljesíteni? Erről számolt be a vezetőség nevében a tagságnak és a meghívott résztvevőknek Baksai Antal, a termelőszövetkezet elnöke. Az elnökségben helyet foglalt Koós László, a megyei pártbizottság gazdaságpolitikai osztályvezetője, dr. Álló Miklós, a Baranya megyei Tanács mezőgazdasági és élelmezésügyi osztályvezetője, Bíró Sándor, a Baranya megyei Tsz Szövetség titkára, dr. Vida Sándor, a Siklósi Járási Hivatal elnöke, Vörös Mihály, a siklósi városi-járási pártbizottság osztályvezetője.

Tartalékolás és nyereség

A beszámoló tanúsága szerint, töretlenül dinamikus fejlődésről tett bizonyságot az Ezüstkalász Tsz, amikor az elmúlt, nem túl kedvező időjárású gazdasági évben 28 százalékkal növelte termelési értékét, vagyis csaknem 25 millióval bővítette termelését, 20 millióval gyarapította a közös vagyonát — ezen belül 6 millióval a tiszta vagyont — és a tervnek megfelelően 3 százalékkal növelte tagjainak jövedelmét. Eszközértékük meghaladja a 220 millió forintot, tiszta vagyonuk értéke a 126 milliót, az üzem termelési értéke a 173 millió forintot. A 187 millió forintos árbevételük 9,4 százalékkal magasabb a tervezettnél. A mérleg szerinti nyereség 14,5 millió forint, nyereségtervüket 6 százalékkal teljesítették túl. A szövetkezeti eredmény felosztása során a nyereség 79 százalékát fordították a tagok részesedésére, 21 százalékát fejlesztésre. Az egy 10 órás munkanapra jutó részesedés 161 forint, az egy átlag dolgozóra jutó munkadíj és részesedés havi összege 3544 forint. A tervezettnél nagyobb összeget fordítottak tartalékolásra, s tagjaiknak 21 napi keresetnek megfelelő nyereségrészesedést fizettek ki.

A tartalékok kiaknázása

A kedvező pénzügyi eredményeket arányos költséggazdálkodással, nagy fokú tervszerűséggel, szervezettséggel érték el. A szigorú évközi elemzések bevezetésével folyamatosan figyelemmel kísérték a ráfordítások és bevételek alakulását. Így biztosították, hogy csaknem minden főágazatuk tiszta nyereséggel zárt. A búza, a kukorica, a napraforgó és lucerna termésátlagát az önköltségek leszorításával egyidejűleg növelték. Az összbevétel 47 százalékát az állattenyésztés adta, s ennek 80 százalékát a baromfiágazat. Az új keltetőben a tervezett 7,2 millió helyett csaknem 11 millió naposcsibét keltettek ki. Nőtt a háztáji árutermelés, bővült az építőipari tevékenység és jól bevált, 10 millió forintot meghaladó árbevételt hozott az 1978. január 1-én beindított műanyagüzem, amely bedolgozó-rendszerben a környéken 60 embernek nyújt új munkaalkalmat.

A megyei és járási pártbizottság nevében Koós László gratulált a kimagasló eredményhez a tsz kollektívájának. Dr. Álló Miklós, a megyei tanács vezetőinek elismerését tolmácsolta, felhívta a figyelmet a baksai szövetkezetben még meglévő tartalékok jobb kiaknázására. A közgyűlés jóváhagyta a közös gazdaság 1979. évi termelési-pénzügyi tervét. Végezetül Baksai Antal a Kiváló termelőszövetkezeti tag jelvényt és oklevelet nyújtotta át a munkában legjobb eredményt elért szövetkezeti tagoknak.

R.-né

Néptáncosképzés

Az Állami Balett Intézet a hivatásos együttesek utánpótlásának biztosítására az 1979/80-as tanévben néptáncos képzést indít. Felvételre jelentkezhetnek azok a leányok és fiúk, akik az 1978/79-es tanévben fejezik be az általános iskola 8. osztályát, és kedvet éreznek a táncos pálya iránt. A jelentkezők felvételi vizsgát tesznek: időpontjáról és követelményeiről az Állami Balett Intézet írásban értesíti a jelentkezőket.

A tanulmányi idő négy év, a növendékek a szakképzéssel egyidejűleg gimnáziumi oktatásban is részesülnek. Tanulmányaik befejeztével szakmai oklevelet és érettségi bizonyítványt kapnak.

A jelentkezési kérelmet február 5-től 17-ig közvetlenül az Állami Balett Intézet címére (1061 Budapest, Népköztársaság útja 25.) kell eljuttatni.

„A negyedév ezermestere"



Hegyi Ferenc faesztergályos

Díjátadás Keresztespusztán Kényszerűségből — szenvedély

Hegyi Ferenc eredeti foglalkozása: molnár. Szülőhelyén, Mezőtúron tanulta a szakmát, majd Baranyába költözvén, a sásdi malomban dolgozott. Amikor érszűkület támadta meg a lábát, magtáros lett. Hamarosan azonban ezzel a munkával is szakítania kellett, mert 1974-ben mindkét lábát amputálták. Munka nélkül nem tudta elképzelni az életét, s ezért fontolóra vette egy ismerőse tanácsát: tanulja meg a faesztergálást.

Önállóan képezte magát, nagy akaraterőről és szorgalomról téve tanúságot. S ami már több, mint igyekezet dolga: rövid idő alatt kiderült, hogy Hegyi Ferencnek rendkívüli tehetsége van választott kedveteléséhez.

A Keresztespusztai Szociális Otthon egyik szobájában — ahol az ezermester lakik — művészi színvonalú polcok, fali és asztali tükrök, gyertyatartók, s más használati és dísztárgyak gyűjteménye látható. A szomszédos műhelyben készülnek, amelyet az intézet bocsátott a mester rendelkezésére. Munkagépe egyre tökéletesedik. Az esztergapad mellett már le is ülhet Hegyi Ferenc — a művégtagokon állva óriási megerőltetést jelentett számára a munka — most egy kézi irányítású guruló szék segíti a helyváltoztatásban. A Malomipari és Gabonatröszt Füzes Antal vezette szocialista brigádja biztonságosabbá is tette a gépet, s még szerszámokat is küldött. De sokat segített és segít a Pécsi Kesztyűgyár „Zipernovszky" szocialista brigádja, és a Mohácsi Szék- és Kárpitosipari Vállalat „Ady Endre" szocialista brigádja is, mely utóbbi főleg anyagot szállít Keresztespusztára.

Hegyi Ferenc rendszeresen olvassa az Ezermester című lapot, amelynek tavaly meghirdetett „A negyedév ezermestere" pályázatára ő is benevezett. Mindenki elől elvitte a pálmát: megnyerte az első díjat. Cikke, amelyben képekkel illusztrálva bemutatta munkáit, akkora tetszést aratott, hogy a lap hamarosan sorozatot ad közre „Faesztergáló iskola" címmel.

Tegnap ünnepséget tartottak Keresztespusztán. Szücs József, az Ezermester főszerkesztője gratulált a mesternek, majd a Black and Decker cég megbízottja átadta a díjat: egy értékes, komplett Black and Decker barkácskészletet, amelyhez fúrógép is tartozik.

A nyeremény tovább könnyíti majd Hegyi Ferenc számára a munkát. Erre szüksége is van, mert olyan sok megrendelés érkezik hozzá, hogy csak hosszú hónapok alatt tudja teljesíteni őket... Nemrég vásárolt egy Trabant Hycomat gépkocsit, s most vezetni tanul. Szeretné minél többször meglátogatni Mezőtúron élő hetvenkilenc éves édesanyját.

Tófalvi

Aki újjáteremtette a széthullott tárgyakat

Besenyei Vendel restaurátor

Nyugdíjba vonult a Janus Pannonius Múzeum legrégibb dolgozója, Besenyei Vendel restaurátor. Kerek harminchárom évet, szinte egész életét itt töltötte, előbb a városi, majd a megyei múzeumban. Munkájának elismeréséül kapta nyugdíjba vonulása alkalmából a Szocialista Kultúráért érdemérmet. Keze munkáját őrzik a JPM kiállításain látható tárgyak, a raktárakban őrzött értékes leletek. Vendel bácsi állította helyre szinte valamennyit. Igazi munkatársa volt a muzeológusnak. Néprajzi restaurátorként kezdte...

— A háború hozta így... — mondja Vendel bácsi. — Megsebesültem, nem végezhettem nehéz munkát. 1945 szeptemberében kerültem a városi múzeumhoz mint kisegítő munkaerő. Olyan helyet próbáltam keresni, ahol talán még hasznos lehetek. Hamarosan tanfolyamra küldtek, aztán 1950-től mint néprajzi restaurátor dolgoztam. Konzerváltam fát, vasat, összeraktam cserépedényeket, mindent csináltam, ami jött. Legnehezebb volt a kozármislenyi római kocsi rekonstrukciója. Nagyon szép darab volt, de igen sok munkát adott. De hát parasztgyerek voltam, így aztán tudtam, hogyan kell egy kocsit összerakni, mi hol van. Vagy a 26 kilós mohácsi ezüstpénzlelet...! Három hónap alatt restauráltam a 34 000 darabot. Az ezüstben lévő bronztól a pénz összeragadt, megzöldült, egy tömbben volt az egész, amikor behozták egy 5 literes kócsögben. Kénsavas oldattal kellett aztán szétszedegetni minden egyes darabot.

— *Melyik munkát szerette a legjobban Vendel bácsi?*

— Nekem mindegy volt, fával dolgozom-e vagy cseréppel. Én mindent szerettem csinálni. Sok restaurátort tanítottam magam mellett, de sokan itthagyták ezt a munkát, nem volt hozzá türelmük. Pedig anélkül nem megy. És szeretni kell, amit csinálunk.

Fiatalok dolgoztak körülötte most, a nyugdíj előtt is. Vendel bácsi azt mondja utódjairól, ügyesek, szépen dolgoznak. Mégis nehezen engedte el a múzeum legrégibb dolgozóját, aki fogásáról különböztette meg a római cserepet a középkoritól, s egy akármilyen kis darabból rekonstruálni tudta az egészet.

Gállos Orsolya

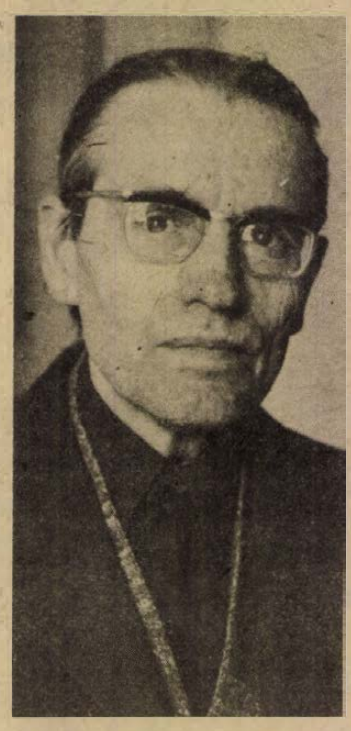

Egységes cselekvésre mozgósít

A cselekvési program a terv-teljesítés segítője



Az új gyártócsarnok

Azonos célokért, sajátos eszközökkel

Szép Lajos, a Szék- és Kárpitosipari Vállalat siklósi gyárában tizennégy év óta a pártalapszervezet titkára. Több mint huszonhat éve dolgozik itt —, ez első munkahelye. Tizenegy évig gépmunkás —, most áruforgalmi csoportvezető.

— Társadalmi munkában látom el a párttitkári teendőket — mondja. — Jól ismerem a gyárunkban dolgozókat és természetesen tanúja vagyok mind az emberek, mind a gyár fejlődésének. Ülő- és heverőbútorokat gyártunk, az ország minden részébe szállítjuk termékeinket. Bárszékeinket vásárolja például Kuwait, az NSZK is. Most sarokpad-garnitúrákból szállítunk Kanadába mintakollekciót —, reméljük megnyeri majd a rendelő tetszését.

A gyár kollektívájának munkájáról elismerően beszél, a nem kevés gond ellenére eredményesen fejezték be az 1978-as esztendőt.

— Jól kivette részét a munkából a gyár pártalapszervezete, a párttagok. A beszámoló taggyűlésen elemezzük majd a pártalapszervezet vezetőségének tevékenységét is, főként a termelést segítő munkát.

Ez évi cselekvési program előkészületeiről folytatjuk a beszélgetést, ugyanis a párt gazdaságpolitikájának megvalósítása az alapszervezetek részéről is alaposan átgondolt, céltudatos tevékenységet igényel.

— Legrövidebben talán így határozhatnám meg: a cselekvési program a gazdaságpolitikai feladatok megvalósítását segítő, egységes cselekvésre mozgósító, a megvalósítás módját, a végrehajtás ellenőrzését és módszerét tartalmazó tennivalók összessége. Míg a munkaterv az alapszervezeti pártélet valamennyi területének legfontosabb kérdéseit tartalmazza. Nem szabad a kettőt összekeverni. Eddigi tapasztalatom, hogy a cselekvési programok szerinti munka hatékonyabbá tette a pártszervezetek gazdaságban végzett tevékenységét.

— *Az elmúlt gazdasági évről milyen tapasztalatokat vontak le —, hol kell ez évben a munkát jobbítani?*

— Mi sokféle anyagot használunk fel termékeinkhez. Az alapanyagokat szállítók számos esetben késve, vagy nem azt a fajtát küldték, amire szükségünk volt. Nos, itt a még jobb kooperációra kell törekednünk. Az akadozó anyagellátásnak hátráltató hatása van a termelésre. Ilyen körülmények között következik aztán a túlóra, a „most aztán húzzunk rá elvtársak" kényszerűség. Volt ilyen. De azt is meg kell mondanom, hogy a nehéz helyzetekben mindig számíthattunk a párttagok példamutató munkája nyomán az egész gyár kollektívájára. Különösen a szocialista brigádok jártak az élen —, említhetem például a kárpitozó nők nagyszerű munkáját is. Jelenleg öt szocialista brigádunk van —, de ezt a mozgalmat szeretnénk ebben az évben továbbfejleszteni, még két brigádot megszervezni. Jó az együttműködésünk a szakszervezettel, a KISZ-szel is. A folyamatos munkához kell még több segítséget adni pártszervezetünknek is —, mert az emberek dolgozni akarnak és keresni is.

— *Csak az akadozó anyagellátás volt a gond?*

— Nem. Menetközben termékszerkezetet is kellett váltani. Ez természetesen munka- és üzemszervezési feladatokat is jelentett — tapasztalatom szerint a lehetőségekhez képest sikerült ezt is megoldani.

A készülő cselekvési programról mondja:

— Mivel a cselekvési program a gazdaságpolitikai feladatok megvalósításával összefüggő kérdéseket ölel fel —, legfőbb feladatunknak tartjuk ennek már elkészítésénél is a gazdaságvezetéssel összehangolni a tennivalókat. Tudatában vagyunk annak, hogy pártszervezetünk akkor végzi el jól feladatát, ha a sokrétű teendőkből az adott időszakra vonatkozó leglényegesebbeket tudja kiválasztani, tehát a legfőbb tennivalókra összpontosítja az erőket.

— *Melyek ezek?*

— A folyamatos anyagellátás, a munka minőségének javítása, a takarékosság, amelynek nagy hatása van az önköltségre is. Mindezeket szorosan a gazdaságvezetéssel közösen kell megoldanunk, konkrétan itt a gyáron belül. Sajnos azonban, számos területen, hogy úgy mondjam, rajtunk kívül álló okok beleszólhatnak és akadályozhatják elhatározásaink valóra váltását. Csak egyet például a sok közül: ha nedves, csomós faanyagot kapunk, ez kihat a termelékenységünkre, önköltségünkre.

Arról beszél, hogy a gazdaságpolitikai célkitűzéseket rögzítő cselekvési program megvalósításához a szakszervezetnek és a KISZ-nek is adott a munkája.

— Említettem a minőség javítását. Ezt segítheti például a gazdaságvezetés és a szakszervezet azzal, ha dolgozóink részére továbbképző tanfolyamot szervez. Már folyik a munka gépi famegmunkáló tanfolyam szervezésére. A pártalapszervezet is segít például agitációs munkával meggyőzni a dolgozókat ennek a tanfolyamnak elvégzése hasznosságáról. A példa említésével csak érzékeltetni akarom a megfelelő munkamegosztás szükségességét. Ugyanis a jól elkészített cselekvési program esetén is a munka csak akkor lesz eredményes, ha a pártalapszervezet, a gazdasági vezetés, a tömegszervezetek is az elhatározott célokért dolgoznak —, de a sajátos eszközeikkel.

Garay Ferenc

Ellenőrzések a vásárlók érdekében

Tilos a vásárlót jogosulatlan előnyben részesíteni vagy hátránnyal sújtani, a vevőtől külön juttatást vagy más előnyt kérni, követelni, elfogadni. Az üzletben levő árut visszatartani nem szabad. A belkereskedelmi törvény előírásai ezek a kötelezettségek, amelyek érvényesítését különböző intézkedésekkel segíti és figyelemmel kíséri a Belkereskedelmi Minisztérium.

Az előnyökért megkülönböztetett kiszolgálás lehetőségének megszüntetésére törekednek a megfelelő árufedezet, az igények szerinti kínálat megteremtésével. Ezt szolgálják például a termékszerkezet korszerűsítésekor kieső cikkek pótlására kiadott intézkedések, a kapacitások bővítését segítő anyagi ösztönzők, támogatások. A minisztérium rendelkezése az előjegyzéses áruértékesítésre is azért született, hogy a vásárlók igazságosabb sorrendben juthassanak hozzá a nem mindig folyamatosan kapható termékekhez.

A minisztérium ellenőrzési programja alapján a kereskedelmi felügyelőségek a rendőri szervekkel együttműködve, valamint a vállalatok belső ellenőrzésükön keresztül rendszeresen vizsgálják a törvény érvényesülését.

Az ifjúsági parlamentek tapasztalatai Baranya megyében

Növekvő felelősséggel a közösség dolgai iránt

Növekvő aktivitás és konstruktivitás jellemezte az 1978. évi ifjúsági parlamenteket Baranya megyében — állapította meg együttes ülésén a Szakszervezetek Megyei Tanácsának elnöksége és a KISZ Baranya megyei Bizottsága.

A múlt év őszén harmadízben — az oktatási intézményekben hetedik alkalommal — rendezték meg az ifjúsági parlamenteket. Az előkészítést a megyében jól szolgálta az a tény, hogy a megyei tanács, az SZMT és a KISZ MB meghatározta a közös feladatokat. A helyi előkészítő munkát azonban sok esetben megzavarta az, hogy a különböző felsőbb testületektől érkezett útmutatók nem voltak egységesek. Tavaly a parlamentet csupán munkahelyi szinten rendezték meg, így a felvetődött kérdésekre helyben kellett válaszolni. Ez konkrétabbá, konstruktívabbá tette a munkát.

A munkajelleg érvényesült

A szocialista demokrácia e fórumaira a legtöbb munkahelyen meghívták a gyermekgondozási segélyen lévő édesanyákat és a sorkatonai szolgálatot teljesítő fiatalokat is. A megjelenés aránya igen változó volt. Húsz százalék és a teljes részvétel között mozgott. Általános tapasztalatként leszűrhető az, hogy ahol a korábbi ifjúsági parlamentek után a vállalat vezetése megfelelő intézkedéseket tett, ott a fiatalok aktívan részt vettek az 1978. évi tanácskozásokon. Néhol azonban közömbösség, érdektelenség kísérte a parlamentek munkáját, ami arra kell hogy figyelmeztesse az adott üzem állami és mozgalmi vezetőit, hogy javítani kell az ifjúságpolitikai tevékenységet.

A parlamentek megrendezésében érvényesült a külsőségektől mentes „munkajelleg". A gazdasági vezetők beszámolót tételesen foglalkoztak az elmúlt időszak ifjúságpolitikai munkájának eredményeivel, gondjaival. Ahol nem volt elegendő figyelemre méltó eredmény, ott bizony termelési tanácskozássá torzult a parlament. A hozzászólások nagy többsége reálisan és megalapozottan világított rá a munkahely, a lakóhely, az iskola kisebb, nagyobb kollektívájának közös problémáira. Örvendetes, hogy a hozzászólások többsége lényegi kérdésekre irányult. A fiatalok fokozódó felelősségérzetét jellemezte az is, hogy kevés helyen álltak elő megalapozatlan követelésekkel. Több üzemben olyan javaslatokat tettek a fiatalok, amelyek megvalósítása a munkakörülmények javítása mellett a termelést is segítheti. E szemlélet bizonyítéka az, hogy mindenütt megnövekedett a munka- és üzemszervezéssel; az anyag- és alkatrészellátással; a munkavédelmi problémákkal foglalkozó hozzászólások száma.

A válaszadók igyekeztek elemző módon értékelni a javaslatokat és az ötleteket. Több esetben kérték, hogy a fiatalok alkotó módon működjenek közre a megvalósításban. Ahol őszintén és a fiatalok igazságérzetét kielégítő módon válaszoltak, ott az esetleges nemleges feleleteket is megértéssel fogadták. Természetesen jó néhány ügyben nem tudtak a tanácskozáson választ adni a fiataloknak. A parlament politikai hatása tehát nagyban függ attól, hogy az írásbeli válaszok megszülessenek az adott időre és azokat a fiatalok elfogadhatónak találják.

A tavalyi ifjúsági parlamentek voltak hivatva a következő időszak ifjúságpolitikai intézkedési tervének elfogadására. Sajnos néhány vállalatnál csak a tanácskozás napjára készült el a feladatterv, s ezeknél az üzemeknél az elfogadás formálissá vált, hiszen nem előzhette azt meg az elemző vita.

A javaslatok megvalósulása

A szakszervezetek és a KISZ megyei vezető testületeinek közös tanácskozásán összességében pozitívan értékelték az ifjúsági parlamenteket. A közös állásfoglalás arra ösztönzi az ifjúsági és a szakszervezeti vezetőket, hogy a következő időszakban minél aktívabban foglalkozzanak a parlamenteken elhangzottak megvalósításával, a javaslatok sorsával.

Akik a hírekben szerepelnek

Toller László

A hibák feltárása valamennyiünk érdeke

Jobb kezével időnként a szíve tájékát dörzsölgeti. Lehet ez reflexszé vált, ki tudja hányszor ismételt mozdulat. Egy gyermekkori betegség következménye, ötször átvészelt szívbelhártyagyulladás és most bármily nehezére esett is, orvosi tanácsra kérnie kellett a nyugdíjazását.

Toller László, a Népi Ellenőrzési Bizottság Baranya megyei általános elnökhelyettese — huszonegy évig volt ezen a poszton — nyugdíjba vonult. Nagyon rossz? Bizonyára az. Most mégis tréfálkozik.

— Sokat töprengtem, hogy a szívemre hallgassak-e, vagy — a szívemre.

Az egyik „szív", amely a magyar nyelvben az érzelem sokféle szinonímájának egyik alapszava, a másik, az emberi test motorja. Végül is az utóbbi mellett kellett dönteni.

Kérem, hogy beszéljen magáról, a pályájáról.

Szavai nyomán szép lassan kikerekedik egy olyan életpálya, amely bővelkedik a tanulságos tapasztalatokban. 1949-ben kezdte a Pécsi Bőrgyárban, ügyviteli gyakornokként.

— Nagyszerű iskola volt ez — emlékezik vissza. — Talán itt volt a városban a legjobban szervezett számviteli rendszer. A főnökök, az idősebb kollégák nemcsak azzal törődtek, hogy az íróasztal melletti munkánkat értsük, hanem megismertették velünk a gyárban folyó munkát, a bőripar alapfogalmait is. Így egyszeriben életközelbe kerültek a száraznak vélt számok is. Nem ártana ma sem hasonló, másutt is.

A következő állomás a szőrmeipari egyesülés Budapesten, majd ismét Pécs, 1958 elején az Épületkarbantartó és Tatarozó Vállalatnál volt megbízott igazgató. A Népi Ellenőrzési Bizottság megalakításakor a Pécs városi Bizottság elnökévé nevezték ki.

— Nem tudtuk eleinte, hogyan is kezdjünk hozzá, hiszen nem volt ismert, bevált munkamódszer, csak a törvényt és a végrehajtási utasítást ismertük.

— *Mik voltak a kezdeti nehézségek?*

— Többen nem értették a népi ellenőrzés valódi célját. Azt, hogy a társadalom minden rétegét bevonjuk abba a munkába, amellyel feltárjuk a hiányosságokat, javaslatot teszünk azok megszüntetésére. A laikusok eleinte okvetetlenkedőknek, megszállott hibakeresőnek tartottak. Ma már egyre gyakoribb, hogy a vállalati belső ellenőrzés szövetségese a népi ellenőrzésnek.

— *Mi volt a szép ebben a munkában?*

— A segítés lehetősége. Segíteni az embereket egyénenként is, segíteni a társadalomnak a hibák feltárásában. És az, hogy a problémákat nemcsak a szabályok, hanem az emberek oldaláról is meg lehet közelíteni.

Toller László nemcsak a munkahelyén, hanem a pártfeladatok elvégzésében, a sport terén végzett társadalmi munkájában is igyekezett mindig a legtöbbet nyújtani. S hogy ez nem volt kevés, azt számos kitüntetés — a Munkás-Paraszt Hatalomért Emlékérem, kétszer a Munka Érdemrend arany fokozata, a Magyar Népköztársasági Sportérdemérem ezüst fokozata — is bizonyítja. S most, a pihenés ideje alatt több idő jut a családra, a három unokára és természetesen továbbra is, a társadalmi munkára.

Kurucz Gyula



HÍREK

1979. JANUÁR

19

PÉNTEK

Szeretettel köszöntjük névnapjuk alkalmából

SÁRA

nevű

kedves olvasóinkat

A Nap kél 7.25 — nyugszik 16.25 órakor. A Hold kél 22.45 — nyugszik 10.09 órakor.

A közélet hírei

A Magyar Szocialista Munkáspárt Központi Bizottságának meghívására január 15—18. között látogatást tett hazánkban Milos Jakes, Csehszlovákia Kommunista Pártja Központi Bizottsága elnökségének póttagja, a Központi Bizottság titkára. Kíséretében volt Zbynek Sojak, a KB osztályvezetőhelyettese.

Németh Károly, az MSZMP Politikai Bizottságának tagja, a Központi Bizottság titkára a látogatás során fogadta Milos Jakest.

Milos Jakes megbeszéléseket folytatott Borbély Sándorral, az MSZMP Központi Bizottságának titkárával, Kovács Antallal, a KB osztályvezetőjével, Romány Pállal, a KB tagjával, mezőgazdasági és élelmezésügyi miniszterrel. Látogatást tett több mezőgazdasági és élelmiszeripari üzemben, s ismerkedett tapasztalataikkal.

A szívélyes, elvtársi légkörben lezajlott megbeszéléseken vélemény- és tapasztalatcserét folytattak a Magyar Népköztársaságban és a Csehszlovák Szocialista Köztársaságban folyó szocialista építőmunka időszerű feladatairól, a két testvérpárt agrárpolitikájának megvalósításáról. A megbeszélések tükrözték, hogy eredményesen fejlődik az MSZMP és CSKP, a két ország népeinek sokoldalú együttműködése és testvéri barátsága. Milos Jakes és kísérete csütörtökön elutazott Budapestről.

Ma este

SZÍNHÁZ

Nemzeti Színház: Balettest Beethoven VI., VII. szimfóniájára (este 7 órakor) Kodály-bérlet.

Kamaraszínház: A néma levente (este 7 órakor) Katona-bérlet.

MOZI

Petőfi: Mindenkinek a maga keresztje (f3, f5) Áramütés (f7, f9)

Kossuth: Áramütés (10, 12) A kis Muck története (2, 4) Huszadik század (6)

Tanárképző Főiskola: ABBA (5, f8) **Fekete Gyémánt:** Gyilkosság az Orient expresszen (6) **Jószerencsét:** Meghívás egy gyilkos vacsorára (4) Olyan, mint otthon (6) **Rákóczi:** Kisfiam, én készültem (5) Cséplő Gyuri (7) **Május 1.:** A nagy balhé (f6) **Bólyi:** A dal ugyanaz marad (7) **Harkány:** Hajtóvadászat (5, 7) **Komló, Május 1.:** A javíthatatlan (f5, f7) **Komló, Zrínyi:** Hatholdas rózsakert (4, 6) Játék az almáért (8) **Mohács:** Útban az Atlantisz felé (6) Az ifjú Werther szenvedései (8) **Pécsvárad:** Tétova szerelem (7) **Sásd:** Kalózok Jamaicában (7) **Sellye:** Pokoli torony (7) **Siklós:** A jónevű senki (5, 7) **Szigetvár:** A hét mesterlövész (f6, 8)

időjárás

Várható időjárás péntek estig: az ország középső és északi részén változóan felhős, máshol jobbára erősen felhős idő lesz, a Tiszántúlon és délnyugaton várható elszórtan havazás, az északkeleti, keleti szél csak kissé élénkül meg. Hajnalban és reggel sokfelé lesz köd, amelynek egy része napközben is megmarad.

Várható legalacsonyabb éjszakai hőmérséklet: általában mínusz 7, mínusz 12 fok között, a derült helyeken mínusz 15 fok körül, legmagasabb nappali hőmérséklet pénteken mínusz 7, mínusz 12 fok között, a ködös helyeken mínusz 10 fok közelében.

Szolidaritási röpgyűlések

A Pol Pot-leng Sary-rezsimet elsöprő kambodzsai nép melletti szolidaritási röpgyűléseket tartottak, illetve tartanak ezekben a napokban nyolc baranyai termelőszövetkezetben. A röpgyűlések résztvevői a Magyar Szolidaritási Bizottsághoz intézett táviratokban szolidaritásukról biztosították, illetve biztosítják a hős kambodzsai népet.

◆

— **Munkavédelmi kesztyűk Szentlőrincről.** Csaknem félmillió pár munkavédelmi kesztyűt gyártanak idén a Fővárosi Kézműipari Vállalat szentlőrinci telepén. Innen elsősorban hazai megrendelőknek szállítanak, de az előzetes elképzelések szerint 150 000 párat Franciaországba küldenek és az export növelése érdekében tárgyalások folynak NSZK-beli, valamint norvég cégekkel is.

— **A Mecseki Ércbányászati** Vállalat megkezdte Szigetváron a III. számú termálkút fúrását. A dolgozóknak mintegy 800 méter mélységbe kell lefúrniok, hogy elérjék a meleg vizet. A munka körülbelül két hónapig tart. Az új termálkút az 1979-ben felépülő kertészeti telep igényeit fogja kielégíteni.

◆

Sikkasztót ítéltek el

Somogy megye bűnügyi krónikájában mindeddig példátlan arányú sikkasztás ügyében hozott ítéletet csütörtökön a Kaposvári Megyei Bíróság. Hegyháti Jánost, az iharosberényi takarékszövetkezet 51 éves kirendeltségvezetőjét folytatólagosan elkövetett, különösen nagy kárt okozó sikkasztás bűntettéért 12 évi szigorított börtönre ítélte a bíróság. 10 évre eltiltották a közügyektől, kötelezték továbbá 100 ezer forint kártérítésre és 151 660 forint illeték megfizetésére. A megyei bíróság bűnösnek mondta ki a társadalmi vagyon különösen nagy kárt okozó hanyag kezelésének vétségében Kovács Máriát, a takarékszövetkezet főkönyvelőjét, s ezért két év felfüggesztett fogházra és 5 ezer forint pénzbüntetésre ítélte. Füstös Zsuzsanna könyvelőre egy év felfüggesztett fogház- és háromezer forint pénzbüntetést, Herbai Tiborné Bogdán Margit pénztárosra pedig egy év és két hónapi felfüggesztett fogházbüntetést szabott ki a bíróság, további három vádlottat összesen 119 860 forint kártérítésre kötelezett a megyei bíróság.

Hegyháti János hét éven keresztül folytatta bűnös tevékenységét. Mint a takarékszövetkezeti kirendeltség vezetője, átvette a pénztáros és könyvelő munkáját és a különböző egyénektől betétre fölvett összegeket nem fizette be. Kölcsönöket folyósított egyeseknek és a törlesztéseket zsebrevágta, vagy csak részben fizette be, ezenkívül gépkocsi vételére befizetett előlegeket sikkasztott el. Az összes kár meghaladja az 5 millió 855 609 forintot, s ebből 3 millió 351 662 forint megtérítetlen. Az ítélet nem jogerős.

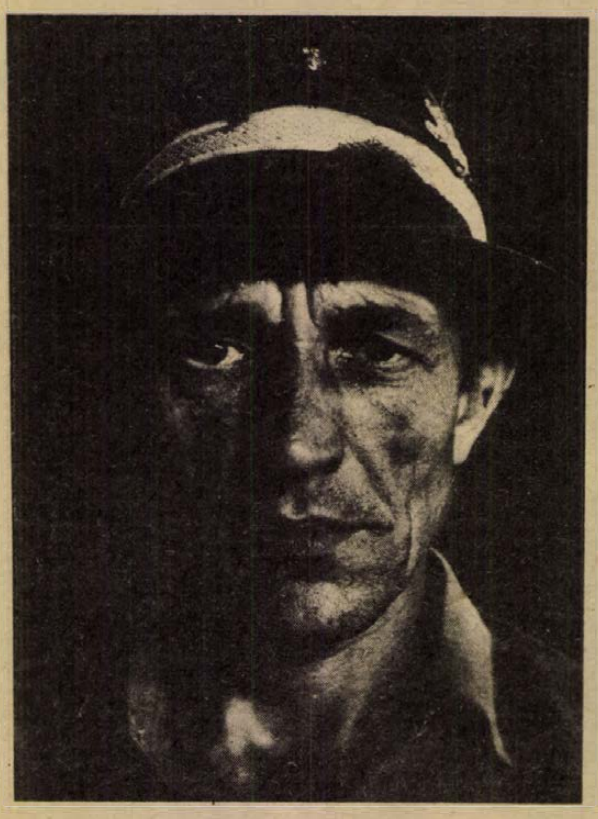

A kecskeméti fotóklub tagjának, a sziriai származású Bahget Iskandernek fotóiból nyílik kamarakiállítás ma, pénteken este fél 7-kor a Doktor Sándor Művelődési Központban, a Mecseki Fotóklub rendezésében.

Életmentő buszsofőr

Egy utasra figyelt fel január 16-án a 27-es autóbuszon Kiss Zoltán autóbuszvezető. A férfi egyik végállomáson sem szállt le, s a sofőr először nem gyanakodott, úgy gondolta: eltévedt. Mikor az egyik megállóban megszólította utasát, akkor derült ki, hogy az rosszul érzi magát. A buszvezető gyorsan cselekedett, az utasok megértését kérve, a beteggel a 400 ágyas klinikához hajtott. Ott derült ki, hogy a férfi agyembóliában szenvedett, s életét a gyors segítség mentette meg.

— **Mit kell tudni...?** Ebben az évben is folytatódik a Kossuth Könyvkiadó népszerű sorozata, melyben a szocialista országok földrajzáról, történelméről, állami-társadalmi szervezetéről, politikai, kulturális, gazdasági életéről olvashatunk. Most jelent meg a Mit kell tudni sorozatban a Bulgáriáról, Csehszlovákiáról és Jugoszláviáról szóló könyvecske. A közeljövőben adják ki a Romániával foglalkozó részt. A sorozat új darabjai a kiadó pécsi kirendeltségénél kaphatók.

04—05—07

Halálos üzemi baleset történt január 18-ára virradó éjszaka a komlói Béta-aknán. A bányaüzem külszíni szállítóállomásán Ignácz Ferenc 20 éves komlói segédmunkást a meddőt kihordó szállítóheveder eddig még ismeretlen okból két terelőhenger közé sodorta. Ignácz Ferenc a helyszínen meghalt. A Bányaműszaki Felügyelőség és a rendőrség a tragikus baleset körülményeinek tisztázására vizsgálatot indított.

— **Járási középdöntő Bólyban.** Holnap kora délután a Bólyi Mezőgazdasági Kombinát központjában rendezik a mohácsi járás szocialista brigádjai részére meghirdetett jubileumi vetélkedő járási középdöntőjét. 47 csapat verseng a döntőbe jutásért, alaposan felkészülve a magyar munkásmozgalom s ezen belül is a Tanácsköztársaság történetéből.

— **Mohácsra kerül a színes tv.** A „Szerencse a cipőben" akció tavalyi nyertese is a mohácsi járásban, Szűrben lakik, s ebben az évben ugyancsak Baranyába, mégpedig Mohácsra kerül a szerencsés nyertesnek járó színes televízió. A nyertesnek, Radovics Vincénének még ezen a héten átadják a készüléket.

Űrfényképek a Villányi-hegységről

A szovjet és amerikai űrfényképek alapján a Villányi-hegység és környékének geológiai, szerkezeti kiértékelését fejezte be a Magyar Állami Földtani Intézet dél-dunántúli kirendeltsége a Központi Földtani Hivatal megbízásából. A karsztvizek előfordulását határozták meg, pontosabban ezen kívül védelmük és feltárásuk újabb és biztonságosabb formáit is kidolgozták.

◆

— **Kullancs-vész.** Egész Baranya megyében, elsősorban az erdőkben elterjedt az utóbbi egy-két évben az erdei kullancs. Elszaporodása az osztrák határ irányából felerősödött. A Mecseki Erdő- és Fafeldolgozó Gazdaságban ezért már két éve beoltják szérummal azokat az erdei munkásokat, akik ezt kérik. Újabban osztrák szérummal oltanak. A rendszeres megelőző óvintézkedéseknek köszönhető, hogy tavaly egy dolgozó sem betegedett meg kullancscsípés miatt. A budapesti Erdészeti Tudományos Intézet vizsgálja, megyénkben mely részeken van sok kullancs.

— **A Vasarely Múzeum** tart zárva. Csütörtöki számunkban tévesen jelent meg egy múzeumi hír. A múzeumi igazgatóság tájékoztatása szerint a Vasarely Múzeumnak romlott el a fűtőberendezése; előreláthatólag néhány napig zárva tartják. Újbóli megnyitásáról hírt adunk.

◆

Olvasóinkhoz!

A Mister Macareck üzletei — című, folytatásos anyagunk anyagtorlódás miatt maradt ki lapunk mai számából.

A RÁDIÓ ÉS TELEVÍZIÓ MŰSORÁBÓL

RÁDIÓ

KOSSUTH RÁDIÓ

8.27: Beszélgetés Mészáros Ernő meteorológussal. 8.37: Zenekari muzsika. 9.33: Láttam, láttam lappantyút. Óvodások műsora. 10.05: Tulipánok. Mánya Anna összeállítása. 10.13: Bemutatkozunk. 10.34: Versek. 10.39: Glinka-dalok. 11.00: Remekírók — remekművek. 12.35: Ajánlóműsor sok muzsikával. 13.52: Operettrészletek. 14.44: Magyarán szólva... 15.10: Operaáriák. 15.28: Dominó. Játék szóval, számmal, hanggal. 16.05: Juhász Judit műsora. 17.09: Maryla Rodowicz és David Tuhmanov együttesének felvételeiből. 17.35: Láttuk, hallottuk... 18.00: Madrigálok. 18.15: A naphajú királylány. Mese. 19.15: Hang-album. 20.15: A zeneirodalom remekműveiből. 21.05: Népi zene. 22.20: Tíz perc külpolitika. 22.30: Rádiószínház. Afrodité. Hangjáték. 23.07: Operarészletek. 0.10: Virágénekek.

PETŐFI RÁDIÓ

8.05: Gordonkazene. 8.20: Tíz perc külpolitika. 8.33: Népi táncok. 8.46: Prizma. Bernáth György műsora. 9.01: Slágermúzeum. 10.00: Zenedélelőtt. 11.45: Tánczenei koktél. 12.33: Édes anyanyelvünk. 12.38: Népi muzsika. 13.15: Nőkről — nőknek. 14.00: Kettőtől ötig... 14.45: A beat kedvelőinek. 15.30: Könyvről könyvért. 15.40: Dallamról — dallamra. 17.00: Beszélgetés Adamis Annával. 17.30: Ötödik sebesség. 18.33: Barangolás régi hanglemezek között. 18.50: Külföldi táncdalok. 19.26: Harminc perc alatt a Föld körül. 20.00: Régi nóta, híres nóta. 20.33: Irodalmi kirándulások. 21.06: Zenelánc. 22.16: Kellemes pihenést!

HARMADIK MŰSOR

8.08: Kórusok, hangszerszólók. 9.00: Katedra. 9.30: Tenoráriák. 10.00: Hídfők a végtelenben? 11.05: 11.05: Zenekari muzsika. 13.07: Kamarazene. 14.21: Operarészletek. 15.10: Karinthy Ferenc: Marich Géza utolsó kalandja. 15.20: Három barokk szvit. 16.17: Mit ír a világsajtó Iránról? 16.37: Tiptop parádé. 17.07: Közgazdaság alulnézetben. I. Árak — bérek. 17.32: Brahms: Négy dal női karra. 17.52: Mozart összes zongoraversenyei — VIII. rész. 19.05: Katedra. 19.35: Richard Strauss: Arabella. Háromfelvonásos opera. 22.05: Beethoven: Két gordonka-zongora szonáta. 22.50: Dzsesszfelvételekből.

PÉCSI RÁDIÓ

17.00: Hírek. 17.05: Daloló tájak. Dr. Nádor Tamás népzenei összeállítása. 17.20: Bemutatjuk a komlói propagandisták klubját. 17.30: Ritmus és dallam. 18.00: Dél-dunántúli híradó. 18.15: Könnyűzene. 18.30: Szerb-horvát nyelvű műsor. Somogy megyei mozaik. Zenés riportműsor. — A „Dráva" folklór együttes repertoárjából. — Hírek. — Nedjeljko Bilkic énekel. 19.00: Német nyelvű műsor. Kulturális magazin: Hírek. — Énekpróbán a palotabozsoki vegyeskarnál. Riportműsor. 19.30: Műsorzárás.

MAGYAR TV

7.59: Tévétorna (ism., sz.). 8.05: Iskolatévé: Történelem (6. oszt.). 10.00: Bodrogközi csöndes napok (ism.). 10.40: Orosz nyelv (középiskolásoknak) (sz.) 12.05: Világnézet. A művészet. 14.25: Iskolatévé (ismétlések): Történelem (8. oszt.). 15.10: Történelem (6. oszt.). 15.45: Világnézet (ism.). 16.28: Hírek. 16.35: Pedagógusok fóruma. Start előtt (ism.). 17.10: Pápua Új-Guinea élővilága. Ausztrál rövidfilm. A paradicsommadár (sz.). 17.40: A Szegedi Dóm. A szegedi körzeti stúdió műsora. 18.10: Reklám. 18.15: Öt perc meteorológia. 18.20: Mindenki közlekedik. 18.35: Kockázat. Versenyben a világpiacon. 19.05: Reklám. 19.10: Estimese (sz.). 19.20: Tévétorna (sz.). 19.30: Tv-híradó. 20.00: Delta. 20.20: Honthy Hannára emlékezünk. 21.25: A brit nácik. Dokumentumfilm (sz.). 21.55: Fiatalok órája. 22.55: Tv-híradó 3. 23.05: Reklám.

MÁSODIK MŰSOR

20.00: Neoton-diszkó (sz.). 20.40: Parabola (ism.). 21.10: Tv-híradó 2. 21.30: Öt perc meteorológia (ism.). 21.35: Gobby-Fehér Gyula: A budaiak szabadsága. Dráma.

JUGOSZLÁV TV

17.10: Magyar nyelvű tv-napló. 17.45: A mágnes — gyermekműsor. 18.15: Társadalmi témák. 18.45: Műkedvelők — szórakoztatózenei adás. 19.15: Rajzfilm. 20.00: Szórakoztatózenei adás. 21.00: A bábu — filmsorozat. 22.35: Korunk dossziéja: 1967. 23.35: Hét tv-nap.

MÁSODIK MŰSOR

18.45: A szecesszió Horvátországban — művelődési adás. 19.15: Zenei album. 20.00: Térközelben. Kulturális adás. 21.20: Arcképek: Zvonimir Rogoz, a színész. 21.50: Benny Hill szórakoztatja önöket. 22.40: Zenei műhely.

A komlói földhivatal — három helyen

Az 1979. január 1. hatállyal érvénybe lépett területszervezés nyomán a Komlói járási és városi Földhivatal illetékességi területe is megváltozott. A volt sásdi járás községei közül Abaliget, Husztót, Kovácsszénája, Orfű és Bános községek földhivatali hatás- és feladatkörben tartozó ügyeket a Pécsi Városi Földhivatal látja el.

A Komlói járási és városi Földhivatal elhelyezési nehézségek miatt átmenetileg három helyen működik. Komlón, (Lenin tér 4. Városi Tanács székháza) a földhivatal Komló, Magyaregregy, Hidas, Hosszúhetény, Kisújbánya, Mecseknádasd, Óbánya, Ófalu, Pécsvárad, Apátvarasd, Lovászhetény, Pusztakisfalu, Martonfa, Nagypall és Zengővárkony lakosai számára tart ügyfélfogadást. Figyelemmel azonban Komló város és egyes települések közötti közlekedési nehézségekre, a pécsváradi közös tanáccsal a földhivatal együttműködési megállapodást kötött ügyfélfogadás létesítésére. Ennek illetékességi területe kiterjed a pécsváradi, mecseknádasdi és hidasi tanácsok igazgatási területére. Az ügyfélszolgálatot a pécsváradi tanács körzeti műszaki és ellátási csoportjánál tartják, minden héten szerdán és pénteken 9-től 16 óráig. Ezen ügyfélszolgálat célja, hogy az előbb felsorolt területen élő lakosok földügyi igazgatást érintő minden kérdésben felvilágosítást kapjanak, beadványaikat, megrendeléseiket átvegyék, azokat jegyzőkönyvbe foglalják és a döntésre jogosult szervhez továbbítsák érdemi intézkedés végett.

A volt sásdi járás megmaradt községeinek ügyeit továbbra is Sásdon intézik, ahol az ügyfélfogadási idő kedden 8-tól 12 óráig, szerdán 8—16 óráig és csütörtökön 12—16 óráig tart. Az e területet érintő beadványokat és megrendeléseket továbbra is az alábbi címre kell küldeni: Komló járási és városi Földhivatal, Sásd, Erzsébet út 1. Pf: 16.

— **Óvodabővítés.** Ötven gyermek helyett hetvennek az elhelyezését oldják meg a közeljövőben Majson. A régi óvodát ugyanis bővítették és felújították. A hárommillió forint értékű munkák egy részét — nyolcszázezer forint értékűt — társadalmi munkában végezték a helyi üzemek, szövetkezetek szocialista brigádtagjai. A bővített és felújított óvoda műszaki átadására ma kerül sor.

— **Drávaszögi slágerlista.** A jugoszláviai Baranya 11 magyar-lakta falujában szavaztak a fiatalok a pop-rock zenéről. A magyar Képes Újság szervezésében készült slágerlista élén a magyar OMEGA együttes Léna című dala, valamint a Boney M együttes dalai állnak.

Esküvő

HORVÁTH EDIT
és
SZÖKE GÁBOR

szeretettel értesítjük kedves ismerőseinket, barátainkat, rokonainkat, hogy 1979. január 20-án este fél 7 órakor házasságot kötünk a pécsi központi házasságkötő teremben (Hunyadi út 2.).

TÓTH JOLÁN
és
JUHÁSZ SEBESTYÉN

szeretettel értesítjük kedves ismerőseinket, barátainkat, hogy 1979. január 20-án 14.00 órakor házasságot kötünk a pécsi központi házasságkötő teremben (Hunyadi út 2. sz.).

SZÁNTÓ KATALIN
és
TAKÁCS ISTVÁN

szeretettel értesítjük kedves ismerőseinket, barátainkat, hogy 1979. január 20-án 14.30 órakor házasságot kötünk a pécsi központi házasságkötő teremben (Hunyadi út 2. sz.).

◆

Kórházi felvételes ügyeletek

Mindennapos felvételi ügyeletek gyermek belbetegek részére, Pécs város: POTE Gyermekklinika, Szigetvár város és járás, a pécsi és a volt selyei járás: Megyei Gyermekkórház. Gyermeksebészeti, gyermekfülészeti betegek, égett és forrázott gyermekek részére páratlan napokon: POTE Gyermekklinika, páros napokon: Megyei Gyermekkórház, Pécs és a megye egész területéről.

Felnőtt belgyógyászat, sebészet, baleseti sebészet: II. sz. klinikai tömb. Égési sérülések: Honvéd Kórház. Koponya- és agysérülések: Idegsebészet. Felnőtt fül-, orr-, gégészet: POTE Fül-, Orr-, Gégeklinika.

SOS-ÉLET telefonszolgálat hívószáma 12-390, este 7-től reggel 7 óráig.

ÉJSZAKAI ÜGYELETES GYÓGYSZERTÁRAK

I. kerület Pécs-Vasas II., Bethlen G. u. 8. sz. 10/52. sz. gyógyszertár, Pécs-Meszes, Szeptember 6. tér 1. 10/3. sz. gyógyszertár, II. ker. Pécs, Kossuth L. u. 81. 10/8. sz. gyógyszertár, Pécs, Munkácsy M. u. 4. sz. 10/9. sz. gyógyszertár, III. ker. Pécs, Veress E. u. 2. sz. 10/7. sz. gyógyszertár.

Specialitásokkal bővül a választék

Farsangi vacsoraestek a baranyai éttermekben

Birkahússal készült csordásleves és kozári kolbászkák

Az elmúlt napokban a Baranya megyei Vendéglátó Vállalat éttermeibe betérők az étlap mellett egy meghívót is találtak asztalukon. A vállalat újszerű programot kínál: farsangi vacsoraesteket. Mezei András igazgatóhelyettestől érdeklődtünk:

– Mi a célja a mástél hónapig tartó rendezvénysorozatnak?

– Régebben vállalatunk vacsoraversenyeket rendezett, ezek azonban nem váltak be, mert a szakácsok elsősorban a zsüri kedvéért tettek ki magukért. Idén nem lesz bíráló bizottság, hanem a vendégek maguk fogják eldönteni, melyek azok az ételek, amelyek megérdemlik, hogy állandóan szerepeljenek az étlapon.

– Ez azt jelenti, hogy az egyes éttermekben helyi specialitásokkal bővül a választék?

– Igen. Az elmúlt évben receptgyűjtő körutat tettünk Baranyában, hogy ne merüljenek feledésbe azok az ételek, amelyek kimondottan egy-egy tájegységre, nemzetiségre jellemzők. Mostani rendezvénysorozatunk alkalmával huszonkét olyan ételt kóstolhatnak meg vendégeink, amelyek korábban étlapon még nem szerepeltek. De ha megnyerik a fogyasztók tetszését, rendszeresítjük a specialitásokat.

– Felsorolna közülük néhányat?

– A pécsi Borostyánban birkahússal készül a csordásleves, ami után a „kozári kolbászkák" nevű fűszeres sokác ételkülönlegességet ajánljuk. A harkányi Bányász ormánsági „vémös leves"-t kínál, amelynek alapanyaga a csirkevér. Ugyancsak az Ormánságból származik a Sopianae specialitása is: a töltött dagadó. A Szliven étterem testvérvárosunk kedvelt ételeit mutatja be. Nagy sikerre számíthat a különleges tárkonyos bárány...

A rendezvénysorozat tegnap kezdődött, és március 1-ig tart. Hogy mikor és hol milyen tájegység mutatkozik be, arról részletes tájékoztatást kaphatnak a vendégek a Baranya megyei Vendéglátó Vállalat éttermeiben.

T. É. I.

LAPZÁRTA

Nem jól indult Győrben a Magyarország—NSZK Király Kupa teniszmérkőzés. A nyugatnémet Gehring 7:5, 6:4 arányban győzött Benyik ellen. A második egyes találkozón Taróczy Pinner ellen vette fel a küzdelmet. A magyar versenyzőnek sikerült szépítenie, 6:4, 6:2 arányban legyőzte ellenfelét. Ezúttal is a párosmérkőzés döntött. Az állás így alakult: NSZK—Magyarország 1:1. A párosban a Taróczy—Szőke-kettős ezúttal is nyert 6:4, 6:3 arányban. Így a végeredmény: Magyarország—NSZK 2:1. Ezzel a magyar csapat nagy lépést tett előre a csoportelsőséghez.

*

Négyórás megbeszélést tartott csütörtökön Hans-Dietrich Genscher alkancellár és külügyminiszter az aznap hivatalos látogatásra Bonnba érkezett Szonoda Szunao japán külügyminiszterrel. A bonni külügyminisztérium szóvivője a tárgyalás után közölte: a két külügyminiszter egyetértett abban, hogy folytatni kell az enyhülési politikát. Ezenkívül szó volt a japán—kínai baráti szerződésről, valamint Washington és Peking diplomáciai kapcsolatfelvételéről. Genscher az EGK időszerű problémáiról, elsősorban az új nyugat-európai valutarendszerről tájékoztatta Szonodát.

*

Fadilj Hodzsa, a Jugoszláv Államelnökség alelnöke csütörtökön Belgrádban fogadta a hivatalos látogatáson Jugoszláviában tartózkodó Isidoro Malmierca Peoli kubai külügyminisztert. A találkozón az el nem kötelezett országok mozgalmának időszerű kérdéseiről volt szó.

*

Bruno Kreisky osztrák kancellár a közeli napokban munkalátogatásra Csehszlovákiába érkezik —, jelentették be csütörtökön Prágában. Az osztrák kormányfő Lubomir Strougal csehszlovák szövetségi miniszterelnök meghívásának tesz eleget.

*

Hóvihar miatt nem szállhatott le a francia köztársasági elnök különrepülőgépe délben a Bukarest melletti otopeni repülőtéren. A leszállópályát állandóan takarították, de a bukaresti repülőtér a gépet nem tudta fogadni. A különgép — amelyen Valéry Giscard d'Estaing elnök és felesége, valamint kíséretének tagjai tartózkodtak — elérte Bukarest légterét, át is haladt a fővároson, de a fenti okok miatt nem kapott leszállási engedélyt, s visszarepült Párizsba. A párizsi Elysée-palota a nap folyamán bejelentette, hogy függően az időjárási helyzettől, Giscard d'Estaing pénteken kezdi meg romániai látogatását, tartózkodását azonban megrövidítik.

24 ÓRA A NAGYVILÁGBAN

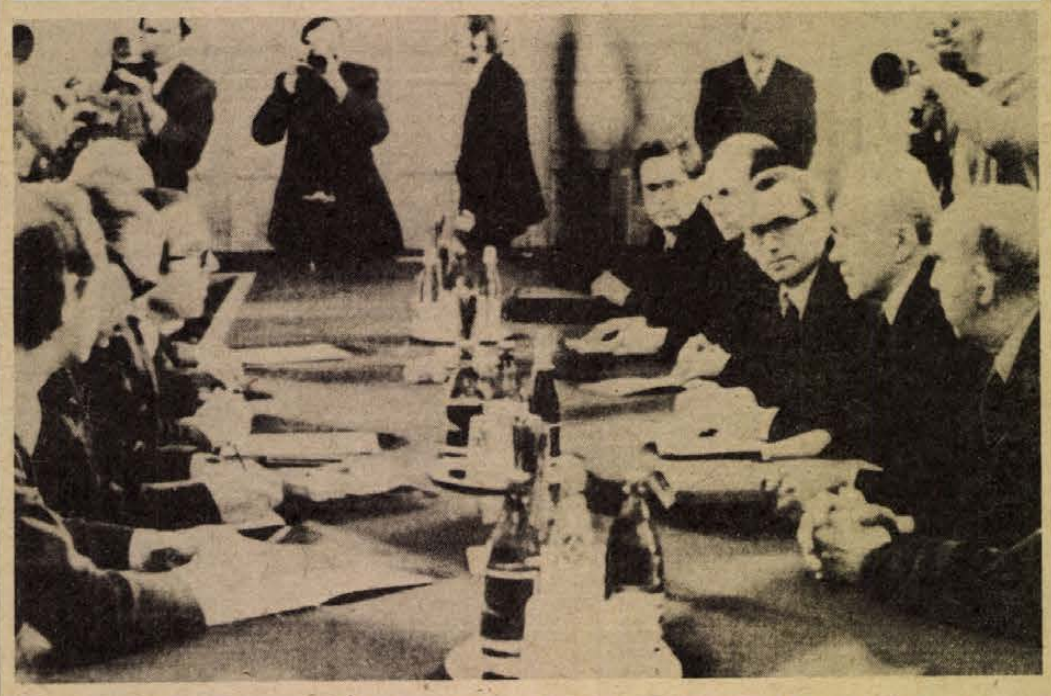

Moszkvában tárgyal a spanyol külügyminiszter. Képünkön: Marcelino Oreja Aguirret (balról a második) csütörtökön fogadta Alekszej Koszigin.

✦ *LONDON: Az IRA két látványos London környéki robbantással válaszolt alig fél napon belül a karácsony előtti merényletek elkövetésével gyanúsított négy ir letartóztatására. Éjfél után másfél órával a Temze torkolatánál fekvő Conveysziget en felrobbantottak egy repülőgépüzemanyag tartályt, majd röviddel később Greenwich-ben robbantottak fel egy nagy gáztartályt. A repülőgépüzemanyag szerencsére nem lobbant lángra, de a gáztartályból jó száz méter magasra csaptak a lángok és a roppant kiterjedésű angol főváros túlsó végéig is ellátszottak. A gáztartály környékéről azonnal kiköltöztettek mintegy 300 lakost és 150 tűzoltó többórás küzdelemmel fékezte meg a lángokat.*

✦ RÓMA: Az elmúlt két hónap folyamán Olaszországban 65 szélsőségesen jobb-, illetve baloldali fiatalt vettek őrizetbe – különböző utcai megmozdulások során, jelentette be Rognoni belügyminiszter. Az őrizetbe vettek közül 26 ismét szabadlábon van. A római rendőrség személyi állományát 1000 fővel kiegészítették, hogy jobban meg tudjanak birkózni a politikai erőszak újabb hulláma okozta gondokkal.

✦ *BELGRÁD: A közép-jugoszláviai Titovo Uzsice közelében két férfi és egy nő fagyott halálra, mert a nagy hidegben külön-külön gyalog vágtak neki az útnak. Ezzel Jugoszláviában tízre emelkedett az év eleje óta a sarkvidéki jellegű időjárás okozta halálesetek száma.*

Fedőneve: „Reforger"

A „Reforger" fedőnevet viselő és január 29—február 7. között az NSZK-ban megtartandó nagyszabású hadgyakorlat a NATO soron következő katonai demonstrációja a szocialista országok határainak közvetlen közelében fekvő térségben — állapítja meg Vlagyimir Mihajlov, a Pravda bonni tudósítója a lap csütörtöki számában megjelent kommentárjában.

Az Egyesült Államokból eddig 14 ezer katona érkezett az NSZK-ba a közelgő hadgyakorlatra, amelyen összesen 66 ezer amerikai, brit, holland, kanadai, luxemburgi és nyugatnémet katona és tiszt vesz részt.

Ez a militarista akció kiáltó ellentétben áll az európai enyhülés érdekeivel — mutat rá a Pravda bonni tudósítója.

✦ KOPPENHÁGA: Grönland mintegy 30 ezer választópolgárának nagy többsége – a várakozásnak megfelelően – a belső önkormányzat lépcsőzetes bevezetésére szavazott. A csütörtök reggel közzétett végeredmény szerint a szavazásra jogosultak 63 százaléka járult az urnák elé. Közülük 70,1 százalék igennel szavazott a tervezetre, 25,8 százalék ellenezte azt, 4,1 százalék tartózkodását kitöltetlen szavazócédulák bedobásával jelezte.

✦ *BEJRÚT: „A Dél-Libanonban és a fővárosban, Bejrútban változatlanul tartó feszültségről, a jobboldali erők és az ENSZ-alakulatok, illetve a jobboldaliak és az arabközi békefenntartó egységek közötti összecsapásokról érkeztek hírek csütörtökön, egy nappal az UNIFIL-egységek mandátumának meghosszabbításáról tartandó BT-vita előtt. A dél-libanoni körzet egy részét ellenőrző, Izrael által felfegyverzett jobboldali milicisták szerdán fegyveres provokációt hajtottak végre az UNIFIL francia csapategysége ellen – egy járőrük ENSZ-ellenőrizte területre kísérelt meg behatolni. Mint ismeretes, az ENSZ-erők mostani megbízatásának lejártával a 700 francia katona távozik és elhagyják az országot a 600 főt számláló iráni alakulatok is. Ez utóbbiak szerdán már el is hagyták, s a nigériai egységeknek adták át állásaikat.*

✦ *MOSZKVA: Csütörtökön Moszkvában hivatalosan bejelentették, hogy a szovjet kormány meghívására január végén hivatalos látogatást tesz a Szovjetunióban Stefan Andrei, a Román Kommunista Párt Politikai Végrehajtó Bizottságának póttagja, a Román Szocialista Köztársaság külügyminisztere.*

✦ PÁRIZS: Csütörtökön reggel háromnapos hivatalos látogatásra Romániába utazott Giscard d'Estaing francia köztársasági elnök. Az Elysée-palota szóvivői az enyhülés, a kétoldalú együttműködés kulcsszavaiban foglalták össze azt a jelentőséget, amelyet a 11 évvel De Gaulle elnök bukaresti látogatása után sorrakerülő második államfői szintű bukaresti utazásnak tulajdonítanak.

A KGST VB 88. ülése véget ért Moszkvában

Moszkvában csütörtökön véget ért a Kölcsönös Gazdasági Segítség Tanácsa Végrehajtó Bizottságának 88. ülése. Az ülésen a tagállamok miniszterelnök-helyettesei vettek részt. Bulgáriát *Andrej Lukanov*, Csehszlovákiát *Rudolf Rohlicek*, Kubát *Flavio Bravo Pardo*, Lengyelországot *Franciszek Kaim*, Magyarországot *Marjai József*, Mongóliát *Miatavin Peldzse*, az NDK-t *Gerhard Weiss*, Romániát *Ion Patan*, a Szovjetuniót *Konsztantyin Katusev*, Vietnamot *Huynh Tan Bhat* képviselte. A KGST és a JSZSZK kormánya közötti megállapodás alapján részt vett a munkában *Sz. Gligorijevics*, a JSZSZK Szövetségi Végrehajtó Tanácsának tagja. Az ülésen részt vett *Nyikolaj Faggyejev*, a KGST titkára.

Az ülés részvevői megvitatták a komplex program, a hosszú távú együttműködési célprogramok megvalósításával összefüggő kérdéseket, valamint a KGST-tagállamok sokoldalú gazdasági együttműködésének más kérdéseit. Több megállapodást is aláírtak az együttműködés egyes feladatairól.

A végrehajtó bizottság üléséről részletes közleményt adnak ki.

Borbély Sándor látogatása Csongrád megyében

Borbély Sándor, az MSZMP Központi Bizottságának titkára csütörtökön Csongrád megyébe látogatott. Szegeden a megyei pártbizottság épületében a terület párt- és állami vezetői fogadták, és tájékoztatták az 1979. évi helyi feladatokról, a fejlesztés terveiről.

A Központi Bizottság titkára ezután dr. Komócsin Mihálynak, a Csongrád megyei Pártbizottság első titkárának és dr. Perjési Lászlónak, a Csongrád megyei Tanács elnökének társaságában Makóra utazott. Itt részt vett a városi múzeum új állandó irodalmi kiállításának megnyitásán. Borbély Sándor a megnyitó ünnepség résztvevőivel együtt megtekintette a kiállítást.

A Központi Bizottság titkára ezután megismerkedett Makó emeletes házakkal kiépített új városközpontjával, majd a városi tanácsházán aktuális kérdésekről folytatott eszmecserét a helyi vezetőkkel.

Borbély Sándor délután részt vett és felszólalt a makói pártbizottság kibővített ülésén, ahol a legutóbbi párthatározatok alapján értékelték az elmúlt év politikai és gazdasági eredményeit, s megvitatták a makói pártbizottság idei cselekvési programját.

Kormányellenes tüntetés az iráni városokban

Khomeini Ajatollah iráni ellenzéki vezető csütörtökön visszautasította Carter elnöknek azt a felhívását, hogy a Bakhtiar-kormánynak adjon lehetőséget „a válság megoldására" — jelentik nyugati hírügynökségek.

Párizs környéki rezidenciáján, Neauphle-le-Chateauban adott nyilatkozatában Khomeini hangoztatta: a stabilitás és a nyugalom csak akkor áll helyre Iránban, ha megszűnik a külső hatalmak beavatkozása az ország belügyeibe. Csupán Irán népének áll jogában eldönteni, hogy törvényes-e a jelenlegi kormány, vagy sem —, jelentette ki Khomeini és hozzátette: reméli, hogy Washington a továbbiakban a be nem avatkozás politikáját követi Iránnal kapcsolatban.

Teheráni jelentések szerint Ramsey Clark — aki Johnson elnöksége idején az amerikai kormány igazságügyminisztere volt — több mint egy hete tárgyai már az ellenzéki nemzeti front vezetőivel Teheránban, majd onnan Párizsba utazik, hogy Khomeinivel találkozzék.

A kormányellenes tüntetések több iráni nagyvárosban csütörtökön is folytatódtak. A sah távozása óta eltelt két nap alatt a fegyveres erők beavatkozása 42 halálos áldozatot követelt, egyes, meg nem erősített sajtójelentések azonban száznál több halottról szólnak.

A hadsereg erőszakos beavatkozására válaszul az Iráni Nemzeti Olajtársaság dolgozói kilátásba helyezték, hogy újra beszüntetik a kőolajtermelést.



A Szovjetunióban folyik a népszavazás. Képünkön: az Azerbajdzsáni Statisztikai Hivatalban már dolgoznak a beérkező adatokkal.

Kambodzsa elutasítja a kínai vádakat

Készek jó kapcsolatokat teremteni Délkelet-Ázsia országaival

A Kambodzsai Népköztársaság külügyminisztériuma nyilatkozatban utasította vissza azokat a vádakat, amelyeket Kína képviselője emelt az ENSZ Biztonsági Tanácsa vitájában a népi Kambodzsa ellen.

Az SPK hírügynökség által közzétett nyilatkozat emlékeztet a bukott Pol Pot–Ieng Sary rezsim népellenes jellegére, majd megállapítja: ez ellen a barbár uralom ellen kelt fel Kambodzsa népe és döntötte meg a Phnom Penh-i rezsimet.

Kambodzsa kész jó kapcsolatokat teremteni délkelet-ázsia államaival egymás függetlenségének, szuverenitásának és területi integritásának kölcsönös tiszteletben tartása alapján.

A Népi Forradalmi Tanács nagyra értékeli a Szovjetunió biztonsági tanácsbeli képviselőjének korrekt eljárását, amikor visszautasította a kínai nyomásra előterjesztett határozati javaslatot.

A Szovjetunió korrekt eljárása teljes összhangban van a nemzetek önrendelkezési jogának elveivel, amelyet az egyesült nemzetek alapokmánya is rögzített; továbbá megfelel Kambodzsa jelenlegi gyakorlati helyzetének. A Szovjetunió fellépése értékes támogatás Kambodzsa forradalmi vívmányainak megvédéséhez.

A Népi Forradalmi Tanács végezetül felhívással fordult az ENSZ-hez, Délkelet-Ázsia kormányaihoz és népeihez, s a világ többi országaihoz, legyenek éberek a pekingi reakciós klikk mesterkedéseivel szemben, nyújtsanak támogatást a kambodzsai nép igaz ügyéhez.

Szadat megbeszélése az iráni sahhal

Tiltakozó röplapok a „hívatlan vendég" fogadtatása ellen

Csütörtökön Gerald Ford volt amerikai elnökkel és feleségével megszaporodott az asszuáni Oberoi Hotel vendégeinek a száma. A volt amerikai államfőn kívül itt tartózkodik az iráni sah és családja és ideköltözött rezidenciájáról Szadat elnök is. Péntekre ide várják Alfred Athertont, az Egyesült Államok jelenleg Izraelben tartózkodó utazó nagykövetét. Atherton útja miatt egy nappal elhalasztották Szadat Khartoumba tervezett látogatását, ahol megnyitja majd – Nimeri szudáni államelnökkel együtt – a két ország nemzetgyűlésének együttes ülését.

Szadat beszélgetést folytatott a sahhal és a volt amerikai elnökkel. Egyiptomi sajtóforrások szerint a sah valószínűleg pénteken utazik el Egyiptomból. Nem közvetlenül az Egyesült Államokba, útját ugyanis megszakítja Marokkóban.

Az egyiptomi rendőrség szerdán és csütörtökön több személyt letartóztatott, mert röplapot osztogattak, amelyben a sah látogatása és ünnepélyes fogadtatása ellen tiltakoztak. A röplap hivatlan vendégnek nevezi az iráni uralkodót.

Az egyiptomi baloldali párt a nemzeti haladó egységpárt ugyancsak elítélte az országából távozni kényszerült uralkodónak Egyiptomban rendezett ünnepélyes fogadtatását.

MŰSOR RÁDIÓ TELEVÍZIÓ

1979. JANUÁR 22-TŐL JANUÁR 28-IG

ÁLLANDÓ MŰSORSZÁMOK:

Hétköznap reggeli állandó műsorok: KOSSUTH: 4.30, 5.30, 6.30: Hírek. Időjárás. 5.00, 6.00 7.00: Reggeli krónika. 4.45, 6.45: Szót kérek! 5.20, 7.33 Műsorajánlat. 5.40: Falurádió. 6.20, 6.50, 7.20: Reklám. (kb) 7.15 Körzeti időjárásjelentés. 7.45: Tanácsadó-szolgálat. PETŐFI: 4.30, 5.00, 5.30, 6.00, 6.30, 7.00, 7.30: Hírek. Időjárásjelentés. 6.20: Torna. 6.40: Reklám. 6.45: Új könyvek. 6.58: Hallgatóink figyelmébe! (kb) 7.35: Körzeti időjárásjelentés.
Hírek az új műsorrendben: HÉTKÖZNAP: KOSSUTH: 4.30, 5.00, 5.30, 6.00, 6.30, 7.00, 8.00, 10.00, 12.00, 15.00, 16.00, 17.00, 18.30, 21.00, 22.00, 24.00. PETŐFI: 4.30, 5.00, 5.30, 6.00, 6.30, 7.00, 7.30, 8.00, 8.30, 9.30, 10.30, 11.30, 12.30, 13.30, 14.30, 16.30, 18.30, 20.30, 22.30. 3. MŰSOR: 14.00, 16.00, 18.00, 19.30, 23.00. **SZOMBATON:** KOSSUTH: 4.30, 5.00, 5.30, 6.00, 6.30, 7.00, 8.00, 10.00, 12.00,14.00, 17.00, 18.30, 21.00, 22.00, 24.00. 1.00, PETŐFI: 4.30, 5.00, 5.30, 6.00, 6.30, 7.00, 7.30, 8.00, 8.30, 9.30, 11.30 12.30, 13.30, 15.30, 16.30, 18.30, 20.30, 22.30, 24.00. 3. MŰSOR: 8.00, 10.00, 12.00, 14.00, 16.00, 18.00, 19.30, 23.00.
VASÁRNAP: KOSSUTH: 6.00, 8.00, 10.00, 12.00, 15.00,17.00, 18.30, 22.00, 24.00. PETŐFI: 8.00, 8.30, 10.30, 12.30, 15.30, 17.30, 19.30, 22.30, 24.00. 3. MŰSOR: 8.00, 12.00, 15.00, 18.00, 19.30, 23.00.

Hétfő

KOSSUTH RÁDIÓ

8.25: Nóták. 9.00: Versek. 9.10: A hét zeneműve. 9.40: Óvodások műsora. 10.05: Nyitnikék, Kisiskolások műsora. 10.35: Operettrészletek. 11.40: Az élet komédiásai. Rádiójáték. IX. rész. 12.35: Válaszolunk hallgatóinknak. 12.50: Zenei érdekességek az elmúlt hét műsoraiból. 14.45: Tamássy Zdenkó dalaiból. 15.10: Adottságok, lehetőségek a Felsőbabádi Állami Gazdaságban. 15.28: Könnyűzene a trombitamuzsika kedvelőinek. 15.28: Képek és jelképek. Művelődéstörténet gyerekeknek. 16.05: Verdi operáiból. 17.10: Van új a Nap alatt. Tudományos híradó. 17.25: Színes népi muzsika. 18.15: Hol volt, hol nem volt . . . 19.15: A Rádiószínház bemutatója. A sárga telefon. Hangjáték. 20.00: Töltsön egy órát kedvenceivel. 21.00: Van egy üres órája? 22.20: Tíz perc külpolitika. 22.30: A Berlini Rádió Szimfonikus Zenekarának hangversenye a berlini Metropol Színházban. 0.10: Táncdalok.

PETŐFI RÁDIÓ

8.05: Operettrészletek. 8.55: Slágermúzeum. 9.05: Geszti szerelem. Nagy Piroska riportja. 10.00: Zenedélelőtt. 12.00: Népi zene. 12.33: Kis magyar néprajz. 12.38: Tánczenei koktél. 13.25: Fúvósátiratok. 14.00: Kettőtől ötig — a Rádió kívánságműsora. 17.00: Részletek zenés játékokból. 17.30: Ötödik sebesség. 18.33: Zeneközelben. 19.25: Daloló, muzsikáló tájak. 19.50: A szexuális élet kultúrája. 20.33: Senki többet? Harmadszor! Szellemi árverés a 20-as stúdióban. 21.50: Randevú. A Magyar Rádió könnyűzene- és szanzonbemutatója. 23.15: Offenbach operettjeiből.

JUGOSZLÁV TELEVÍZIÓ

17.10: Magyar nyelvű tv-napló. 17.45: Brana bácsi Orfeuma — bábjáték. 18.00: Barátom — Jakob Piki. 18.15: Családi élet. 18.45: Szervusztok, fiatalok. 19.15: Rajzfilm. 20.00: Az 1978-as év legsikeresebb tévédrámái: Az út. 21.35: Kiválasztott pillanat. 21.40: Mozaik. 22.40: Balettműsor.

Kedd

KOSSUTH RÁDIÓ

8.27: Hogyan lesz egy elektronból több milliárd? Bay Zoltán magyar származású amerikai fizikussal beszélget Egyed László. 8.57: Népi zene. 9.43: Ki a nagyobb szamár? Mese sok zenével. 10.05: MR 10-14. Iskolák, őrsök, barátok. 10.35: Zenekari muzsika. 11.40: Az élet komédiásai. Rádiójáték. 12.35: Törvénykönyv. 12.50: Kapcsoljuk a Magyar Nemzeti Galériát. Hangverseny délidőben. 13.55: Verbunkosok, népdalok. 14.28: Bemutatjuk új kórusfelvételeinket. 14.40: Grúz vadászköltészet. 15.10: Régi híres énekesek felvételeiből. 15.28: Nyitnikék — kisiskolások műsora. 16.05: Tánczene Prágából, Varsóból, Szófiából és Bukarestből. 17.07: Mozgásterek. Mit akar a népművelő? 17.32: Lukács István cimbalomfelvételeiből. 17.45: A Szabó család. 18.15: Hol volt, hol nem volt . . . 19.15: A Rádió lemezalbuma. 20.01: Hol tart a majomper? Szerkesztő: Egyed László. 20.41: Népdalok. 21.05: Húszas stúdió. A Béla. Riporter: Bokros Katalin. 22.30: Haydn: C-dúr vonósnégyes. 22.52: Meditáció. 23.02: Operarészletek.

PETŐFI RÁDIÓ

8.05: Szovjet indulók. 8.20: Tíz perc külpolitika (ism.). 8.33: Társalgó. Két óra irodalomkedvelőknek. 10.33: Zenedélelőtt. 12.25: Látószög. Ifjúsági jegyzet. 12.33: Melódiakoktél. 13.30: Éneklő Ifjúság. 14.00: Kettőtől hatig . . . 14.35: Tánczenei koktél. 15.20: Könyvről — könyvért. 15.30: Találkozás a stúdióban. 16.33: Csúcsforgalom. 18.33: Farkas Ferenc: Lavotta-szvit. 18.50: Moszkvából érkezett. 19.20: Mit olvashatunk a Béke és Szocializmus c. folyóiratban? 19.30: Csak fiataloknak. 20.33: A láthatatlan Filjurin . . . Ilf-Petrov szatíráját rádióra alkalmazta és rendezte: Balázs János. 21.19: Bágya András és Tamássy Zdenko beszélgetése sok muzsikával. 22.39: Nóták. 23.15: Dzsesszfelvételekből.

MAGYAR TELEVÍZIÓ

7.59: Tévétorna (ism., sz.). 8.05: Magyar irodalom (ált. isk. 8. o.). 9.05: Történelem (ált. isk. 7. o.). 9.45: Francia nyelv (középisk. II. o.). 10.05: Szó-ra-ka-té-nusz. Magyar nyelv és irodalom (ált. isk. 2. o.). 15.15: Szó-ra-ka-té-nusz (ism., sz.). 15.30: Magyar irodalom (ism.). 16.05: Történelem (ism.). 16.28: Hírek. 16.35: A végzet kezdete. Szovjet dokumentumfilm. 17.05: A meteor. Jugoszláv rövidfilm (sz.). 17.20: Melyiket az ötezerből? Pályaválasztási műsor gyerekeknek. A hegesztő. 17.40: A nyelv világa. 18.15: Reklám. 18.20: Mindent az emberért. A Horizont szerkesztőség műsora (sz.). 18.40: A tízmilliomodik. Dokumentumfilm. 19.10: Reklám. 19.15: Esti mese. 19.20: Tévétorna. 19.30: Tv-híradó. 20.00: Az Onedin család. Magyarul beszélő angol tévéfilmsorozat. XV/4. rész: A borsos ár (sz.). 20.50: . . . de aki meggyógyult, arról nem készül örömjelentés . . . Dokumentumfilm. III/1. rész: A rák és a közvélemény. 21.20: Nézőpont. A Televízió kulturális folyóirata. 22.20: Tv-híradó, 3.

MÁSODIK MŰSOR

20.00: Forgó-szín. V/1. rész (sz.). 20.40: Küzdelem a homok ellen. Szovjet rövidfilm. 20.55: Tv-híradó, 2. 21.15: Reklám. 21.20: Hoffmann úr. Magyarul beszélő angol film (sz.).

JUGOSZLÁV TELEVÍZIÓ

17.10: Magyar nyelvű tv-napló. 17.45: Kaland. 18.15: Irodalmi klub. 18.45: A Duna menti országok fesztiválja. 19.15: Rajzfilm. 20.00: Jelzések. 21.00: A film klasszikusai. Humphrey Bogart: A sötét átjáró (amerikai játékfilm).

Szerda

KOSSUTH RÁDIÓ

8.27: Händel-lemezeinkből. 9.50: Tarka mese, kis mese. Vackor. 10.05: Csiribiri. 10.50: Zongoramuzsika. 12.35: Új falusi krónika. 12.55: Operaslágerek. 13.25: Örökzöld dzsesszmelódiák. 14.00: Nyári napló — hóesésben. Látogatás a 750 éves Güstrowban. 14.30: Népi zene. 14.46: Andor Ilona énekel. 15.10: Haydn: D-dúr trió. 15.28: MR 10–14. Iskolák – őrsök – barátok. 16.08: Kritikusok fóruma. 16.18: Világhírű énekesek operettfelvételeiből. 17.07: Felnőtt korban. 30 éves a KGST. 17.32: Kodály: Négy olasz madrigál. 17.45: Népzene-kedvelőknek. 18.15: Hol volt, hol nem volt . . . A kis tarka macska. 19.15: Kilátó. A Rádió világirodalmi folyóirata. 20.00: A zeneirodalom remekműveiből. 20.54: Örökzöld dallamok. 22.10: Tíz perc külpolitika. 22.40: Európa — Candide szemével. Beszélgetés Derenczi László irodalomtörténésszel és Kosáry Domokos történésszel. 23.00: Kamarazene. 0.10: Operettrészletek.

PETŐFI RÁDIÓ

8.05: Népdalok. 8.20: Tíz perc külpolitika. 8.33: Idősebbek hullámhosszán. 9.28: A Stúdió 11 felvételeiből. 10.00: Zenedélelőtt. 11.30: A Szabó család. 12.00: Énekszóval, muzsikával. Fiatalok népzenei műsora. 12.33: Tánczenei koktél. 13.20: A rádiórendező rangja. Lukácsy András jegyzete. 13.30: Labirintus. 14.00: Kettőtől négyig . . . 16.00: Fiatalok a seregben. Az Ifjúsági Rádió műsora. 16.40: Fiataloknak! Komjáthy György kívánságműsora. 17.30: Ötödik sebesség. 18.33: Az európai popzene csillagai. 19.10: Nóták. 19.45: A beat kedvelőinek. 20.33: Híres alma materek. Bemutatkozik a budapesti Eötvös József gimnázium. 21.25: A Rádió Dalszínháza. A fekete város. Ballada. Mikszáth Kálmán regénye rádióra alkalmazva. 23.15: Népdalok, néptáncok.

MAGYAR TELEVÍZIÓ

7.59: Tévétorna (ism. — sz.). 8.05: Orosz nyelv. (ált. isk. 5. o.) 9.05: Környezetismeret. (ált. isk. 1. o.) 10.05: Szó-ra-ka-té-nusz. Magyar nyelv és irodalom. (sz.) 10.20: Az Onedin család. Magyarul beszélő angol tévéfilmsorozat. XV/4. rész: A borsos ár. (ism. — sz.) 11.10: Delta. Tudományos híradó (ism.). 11.30: Lehet egy kérdéssel több? Vetélkedőműsor. (ism.) 13.35: Orosz nyelv. (ism.) 14.00: Környezetismeret (ism. — sz.). 14.25: Szó-ra-ka-té-nusz. (ism. — sz.) 14.45: Shakespeare: III. Richárd. Tévéjáték. (ism. — a filmet a január 31-i Kamera adáshoz ajánljuk) 16.18: Hírek. 16.25: Második szenvedély. Magyarul beszélő NDK tévéfilm (sz.). 17.35: A tűzrakástól a távfűtésig. Lengyel kisfilm (sz.). 17.45: Életet az éveknek. Nyugdíjasok műsora. 18.25: Reklám. 18.30: Kertészkör. Riportműsor. 18.45: Szépen, jól magyarul. 18.55: A Közönségszolgálat tájékoztatója. 19.00: Reklám. 19.10: Esti mese. 19.20: Tévétorna (sz.). 19.30: Tv-híradó. 20.00: Önök kérték. A Televízió kívánságműsora a nézők levelei alapján. 21.10: „. . . de aki meggyógyult, arról nem készül örömjelentés . . .” Dokumentumfilm. III/2. rész. Rákkutatás, gyógyítás. 21.35: Nyitott könyv. Fekete Gyula: Hiányzik egy férfi. 22.45: Tv-híradó 3.

MÁSODIK MŰSOR

20.00: Hivatali búcsúest. Magyarul beszélő angol tévéfilm. (sz.) 20.50: Tv-híradó 2. 21.10: Forgószín V/2. rész (sz.). 21.50: Fehér izzásban. Tóth Menyhért élete. (ism. — sz.)

JUGOSZLÁV TELEVÍZIÓ

17.10: Magyar nyelvű tv-napló. 17.45: Aranyszál — gyermekműsor. 18.15: Műszaki kultúra. 18.45: A jugoszláv amatőr együttesek seregszemléje. 19.15: Rajzfilm. 20.00: Szabad szerda. 21.30: Hazai szórakoztató muzsika. 22.30: Korunk: A „Politika” jubileuma.

Csütörtök

KOSSUTH RÁDIÓ

8.27: Népdalok. 9.00: Kórusok, hangszerszólók. 10.05: Tudod-e? 10.35: Herbert von Karajan vezényli a Berlini Filharmonikus zenekart. 11.25: Nemzetközi kulturális tallózó. 11.40: Az élet komédiásai. Rádiójáték. XI. rész. 12.35: Könyvszemle. 12.45: Zenemúzeum. 14.30: Magyar remekírók. 15.10: Eileen Farell operaáriákat énekel. 15.28: Csiribiri. 16.05: Az Állami Népi Együttes műsorából. 17.07: A Stuttgarti Kamarazenekar két Pergolesi concertot játszik. 17.31: Magyar előadóművészek. 18.15: Hol volt, hol nem volt . . . A világjáró csiga. 19.15: Verdi: Rigoletto. Háromfelvonásos opera. Közben: 20.13: Versek. 20.26: Az operaközvetítés folytatása. 21.30: Háttérbeszélgetés. Lipovecz István külpolitikai műsora. 22.20: Tíz perc külpolitika. 22.30: Bécsi klasszikus muzsika. 0.10: Hajdu Sándor táncdalaiból.

PETŐFI RÁDIÓ

8.05: Szatirikus dalok. 8.20: Tíz perc külpolitika. 8.33: Dzsesszfelvételekből. 9.10: Ljuba Welitsch és Richard Tauber Lehár-felvételeiből. 9.40: „Kettőnkre itt nincs szükség . . .” A Válaszolunk hallgatóinknak különkiadása. 10.00: Zenedélelőtt. 11.30: Csak fiataloknak! 12.33: Mezők, falvak éneke. 12.55: Kapcsolás a miskolci stúdióba. Tüzes acél és fehér hó. 13.25: Gyermekek könyvespolca. 13.30: Régi táncmuzsika. 14.00: Kettőtől fél ötig . . . 16.35: Idősebbek hullámhosszán. 17.30: Belépés nemcsak tornacipőben. 18.33: Hétvégi Panoráma. Ajánlóműsor sok muzsikával. 19.55: Slágerlista. 20.33: Mit játsszunk? Országos klubest. 22.00: Tánczene. 22.30: Nóták. 24.15: Miljutyin operettjeiből.

MAGYAR TELEVÍZIÓ

7.59: Tévétorna (ism. — sz.). 8.05: Földrajz. (ált. isk. 8. o.) 8.35: Stop! Közlekedj okosan. Helyes és helytelen, veszélyes és veszélytelen, szabályos és szabálytalan utasmagatartás. (sz.) 9.05: Élővilág. (ált. isk. 5. o.). 9.30: Óvodások filmműsora. Kisfilm-összeállítás. 1. Mackó Misi a játékok bolygóján. Lengyel bábfilmsorozat. (sz.) 2. Ez aztán a hóember. Csehszlovák bábfilmsorozat. (ism. — sz.) 9.50: Melyiket az ötezerből? Pályaválasztási műsor gyerekeknek. A hegesztő (ism.). 11.05: Orosz nyelv. (ált. isk. 6. o. — sz.) 12.05: Kémia tudománya és oktatása. Kémiai reakció. 14.50: Földrajz (ism.). 15.20: Stop! (ism. — sz.) 15.25: Élővilág (ism.). 15.50: Orosz nyelv. (ism. — sz.) 16.18: Hírek. 16.25: Kör, kör, ki játszik . . . Óvodások műsora. V. rész. (ism.) 16.55: Tévébörze. 17.05: Forradalmak nemzedéke. Találkozás Duczynska Ilonával. (ism.) 17.55: Telesport. 18.20: Bemutatjuk a KGST-t. Gazdasági dokumentumfilm. (sz.) 19.00: Reklám. 19.10: Esti mese. (sz.) 19.30: Tv-híradó. 20.00: Kisfilmek a nagyvilágból. Az állatvilág kísérletei. (sz.) Angol ismeretterjesztő rövidfilm. 20.45: Óceánt-szántó tengerbölény. Angol ismeretterjesztő film. 21.30: „. . . de aki meggyógyult, arról nem készül örömjelentés . . .” Dokumentumfilm. III/3. rész. Korai felismerés és megelőzés. 21.55: Házigazda: Dr. Del Medico Imre. 22.30: Tv-híradó 3.

MÁSODIK MŰSOR

18.53: Francia nyelvtanfolyam. 19.10: Angol nyelvtanfolyam. (sz.) 19.30: Tv-híradó. 20.00: Beszélgetés Lord Káldor Miklóssal. 20.55: Tv-híradó 2. 21.10: Forgószín. V/3. rész. (sz.) 21.55: A konflis. Lengyel film.

JUGOSZLÁV TELEVÍZIÓ

17.10: Magyar nyelvű tv-napló. 17.45: Goce Dolcev futára. 18.15: Tudomány. 18.45: Homokóra. 19.15: Rajzfilm. 20.00: Külpolitikai műsor. 20.50: Mária — drámasorozat. 22.05: Akciók. 22.25: Kulturális műsor.

Péntek

KOSSUTH RÁDIÓ

8.27: Ha elmozdul a Föld mágneses sarka. Juhász Árpád geológussal beszélget Patay László. 9.33: Hull a hó, szitál . . . Óvodások műsora. 10.05: Képek és jelképek. 10.35: Versek. 10.40: Anton Dermota operaáriákat énekel. 11.00: Gondolat. A Rádió irodalmi lapja. 11.45: A magyar munkásmozgalom dalaiból. 12.35: Hétvégi Panoráma. Ajánlóműsor sok muzsikával. 13.57: Versek. 14.10: Kóruspódium. 14.25: Népdalok. 14.44: Magyarán szólva . . . 15.10: Rafael Kubelik Dvorzsák-műveket vezényel a Bajor Rádió szimfonikus zenekara élén. 15.28: Tudod-e? 15.58: Hallgatóink figyelmébe. 16.05: Mécses Kargala pusztán. Dokumentumműsor. 17.09: Boccherini: C-dúr gitárötös. Éjszakai őrjárat Madridban. 17.33: Láttuk, hallottuk. 17.58: Pavel Gerdzsikov Mozart-áriákat énekel. 18.15: Hol volt, hol nem volt . . . A bátor kiskakas . . . Bolgár mese. 19.15: Tipegő. A Gyermekrádió műsora. 19.35: Woody Herman zenekarának hangversenye Budapesten az Erkel Színházban. 21.00: Népi zene. 21.30: Ami a számok mögött van. Üzemi koszton. 22.20: Tíz perc külpolitika. 22.30: A Beaux Arts trió hangversenye az 1978. évi Prágai Tavaszon. Közben: 23.12: Versek. 23.22: A hangversenyközvetítés folytatása. 0.10: Magyar rézfúvósegyüttesek játszanak.

PETŐFI RÁDIÓ

8.05: Rod Stewart saját szerzeményeiből énekel. 8.33: Operettrészletek. 9.20: Népdalok. 10.00: Zenedélelőtt. 11.45: Tánczenei koktél. 12.33: Édes anyanyelvünk. 12.38: Nótamuzsika. 13.15: Süssünk, süssünk valamit, Zenés műsor napköziseknek. 13.30: A zene titka. A Gyermekrádió műsora. 14.00: Kettőtől ötig . . . 17.00: Mindenki iskolája. 17.30: Ötödik sebesség. 18.33: Operettdalok. 19.01: Könnyűzene és tánczene Ausztráliából. 19.26: Falusi esték. 20.00: Félára népzene. 20.33: Közvetítés a Szolnoki Szigligeti Színházból. Legenda a lóról. Zenés játék. 22.08: A tegnap slágereiből. 23.15: Behár György szerzeményeiből. 23.45: Régi magyar muzsika.

MAGYAR TELEVÍZIÓ

8.39: Tévétorna. (ism. sz.) 8.45: Francia nyelv. (középisk. IV. o.). 10.05: Matematika. (ált. isk. 5. o.) 11.05: Földrajz (ált. isk. 6. o.) 12.05: Világnézet. (ism.) 16.28: Hírek. 16.35: Természetbarát. A Telesport turisztikai magazinja. (sz.) 16.55: Játék a betűkkel. 17.20: A 6-os végén. Új város Barcs. A pécsi körzeti stúdió műsora. 17.55: Öt perc meteorológia. Időjárás-előrejelzés. 18.00: Ebben az évben történt. 1978 világpolitikai eseményei. (ism.) 19.00: Reklám. 19.10: Esti mese. 19.30: Tv-híradó. 20.00: A király meztelen. Mesejáték felnőtteknek. (sz.) 21.30: Helyszíni közvetítés az Erkel Színházból. Verdi: Aida II. felvonás 1. jelenete. (sz.) Kb. 22.00: Delta. Tudományos híradó. (sz.) 22.40: Tv-híradó. 3.

MÁSODIK MŰSOR

20.00: Vezetők klubja. Riportműsor. 20.30: Öt perc meteorológia. (ism.) 20.35: Természetbarát. A Telesport turisztikai magazinja. (ism. sz.) — 20.55: Tv-híradó 2. 21.15: Reklám. 21.25: Forgó-szín. V/4. rész (sz.). 22.05: Musztáng. Magyarul beszélő szovjet film. (sz.)

JUGOSZLÁV TELEVÍZIÓ

17.10: Magyar nyelvű tv-napló. 17.45: Mágnes. 18.15: Falusi jegyzetek. 18.45: Amatőrök. 19.15: Rajzfilm. 20.00: Hazai show-műsor. 21.00: A baba, filmsorozat. 22.35: Korunk dosszéje: 1969. 23.35: Hét tv-nap.

Szombat

KOSSUTH RÁDIÓ

8.30: Lányok, asszonyok. 8.55: Jean-Pierre Rampal fuvolázik. 9.30: „Amíg szívünk dobog . . .” A magyar szocialista irodalom történetéből. XVIII. rész. 10.05: Johann Strauss operettjeiből. 10.54: Az MRT gyermekkórusa énekel. 11.14: Rádiószínház. A sárga telefon. Hangjáték. 12.30: Magyarán szólva . . . 12.45: Operaáriák. 13.00: Önarckép, befejezetlen. Óze Lajos. 13.30: A száguldó cirkusz. Szilágyi János műsora. 14.00: Fordulópont. Juhász Judit jegyzete. 14.10: Sánta Ferenc népi zenekara játszik. 14.30: Gazdaságtalan termelés — költséggazdálkodás. 15.05: Új Zenei Újság. 17.30: Bach-hangverseny. 18.16: Dra hercegnő. Krista Bendova meséje. 18.45: Irány Lisszabon. Rádiójáték. 19.30: Népdalok. 20.15: Opera-művészlemezek. 21.00: Árnyak és rejtélyek. A turista halála. 22.15: Leonard Bernstein vezényli a New York-i Filharmonikus Zenekart. 0.10: Melódiakoktél.

PETŐFI RÁDIÓ

8.05: Jeanette MacDonald filmdalokat énekel. 8.20: Tíz perc külpolitika. 8.38: Örökzöld dallamok. 9.43: Válaszolunk hallgatóinknak. 10.00: Szombat délelőtt. 12.00: A Pénzügyőrzenekar játszik. 12.33: Jó ebédhez szól a nóta. 13.30: Éneklő Ifjúság. 14.00: Harminc perc rock. 14.40: Zeng az erdő. Daljátékrészletek. 15.10: Népdalcsokor. 15.48: Vendégségben Siriuséknál. Pályázók találkozója a 14-es stúdióban. 16.33: Ötórai tea. 17.30: Vitaműsor. 17.55: Cigánydalok, csárdások. 18.33: Helló Dolly! Részletek Herman zenés játékából. 18.50: A-tól Z-ig a popzene világában. 19.30: A tigrisbőrös lovag. Tariel elmondja életét Avtandilnak. 20.38: Halló Berlin! Halló Budapest! Közös tánczenei műsor az NDK „Hangja” Rádióval. 21.38: Duaa Ilona békési népdalokat énekel, Pártos Ilona hárfázik. 22.00: Gasparone. Részletek Millöcker operettjéből. 23.10: Slágermúzeum.

MAGYAR TELEVÍZIÓ

7.59: Tévétorna (ism., sz.). 8.05: Iskolatévé. És így tovább . . . Továbbképzés matematikatanároknak. 9.20: Világnézet. A művészet. 10.00: Kertészkör. Riportműsor (ism.). 10.15: Életet az éveknek. Nyugdíjasok műsora (ism.). 10.55: Eurogang. Magyarul beszélő NSZK bűnügyi tévéfilmsorozat: Pénzhamisítók (ism.). 11.50: Játék a betűkkel (ism.). 14.13: Csata fekete-fehérben. Sakkműsor gyerekeknek. 14.30: Idesüss! Ajánlóműsor gyerekeknek. 14.55: Belgrádi fiúk. Magyarul beszélő jugoszláv filmsorozat. XIII/4. rész: A nyomda. 15.45: Hírek. 15.50: Reklám. 15.55: Nemzetközi női és öregfiúk teremlabdarúgó torna. Közvetítés Miskolcról. 17.35: „Hogy nálam különb legyen”. VII. rész: Félelem nélkül. 18.10: A csinibaba. Jugoszláv rajzfilm (sz.). 18.20: Költőnk és kora. Versek. 18.45: Reklámműsor. 18.55: Egymillió fontos hangjegy. A Locomotív GT együttes műsora (sz.). 19.10: Cicavízió (sz.). 19.20: Tévétorna (sz.). 19.30: Tv-híradó. 20.00: Gusztáv a lépcsőházban. Magyar rajzfilm (sz.). 20.05: Derrick. Magyarul beszélő NSZK bűnügyi filmsorozat: Lány a discóból (sz.). 21.05: Zene a B stúdióból. Zenés film (sz.). 21.45: Tv-híradó. 21.55: Krétakör. Tévéjáték L. Hszing-Tao drámájából (18 éven felülieknek!) (sz.).

MÁSODIK MŰSOR

17.38: A Kubai Nemzeti Balett Együttes estje. Közvetítés a Madách Színházból (ism.). 18.40: Vészi Endre: Party. Tévéjáték (ism.). 19.30: Tv-híradó. 20.00: Forgó-szín. V/5. rész (sz.). 20.45: Tv-híradó 2. 21.05: Caroline, dráma. Magyarul beszélő francia—olasz—NSZK film (18 éven felülieknek!) (sz.).

JUGOSZLÁV TELEVÍZIÓ

15.30: Gyermekműsor. 16.30: Garmisch: Sí Világkupa. 17.00: Kosárlabda: Zadur—Jugoplastika, közvetítés. 18.45: Mindennapi emberünk. 19.15: Rajzfilm. 20.00: Producerek — amerikai játékfilm. 22.00: Leonard Bernstein hangversenye.

Vasárnap

KOSSUTH RÁDIÓ

7.23: Baráti körben — nyugdíjas mezőgazdasági szakemberek között. 8.10: Öt kontinens hét napja. Külpolitikai negyedóra. 8.26: Ádám Jenő népdalfeldolgozásaiból. 9.00: Minden versek titkai. Beszélgetés. 10.08: Fiúk a tilosban. Maiju Lassila regénye rádióra alkalmazva. 11.14: Vasárnapi koktél. 13.00: Egy korty tenger. 13.10: A hegedű virtuózai. 13.45: Rádiólexikon. 14.15: Híres előadók albuma. 14.40: Pillantás a szocialista világba. 15.12: Beethoven: III. „Eroica” szimfónia. 15.30: A körülmények hatalma. Riport. 16.00: A Rougon-Macquart család. Rádiójáték. 17.10: Metronóm. 17.30: Operafelvételek. 18.15: A fazékfedő. Magyar népmese. 18.50: Világslágerek. 19.29: Hannibál föltámasztása. Rádiójáték. 20.23: A Rádió Dalszínházának Lehár-ciklusa. IV. rész. Luxemburg grófja. 22.15: A kamarazene kedvelőinek. Közben: 23.03: Versek. 23.10: A kamarazene kedvelőinek című műsor folytatása. 0.10: Dzsesszfelvételek.

PETŐFI RÁDIÓ

7.00: Az unitárius egyház félórája. 7.30: Orgonamuzsika. 8.05: Mit hallunk? Érdekességek a jövő hét műsoraiból. 8.30: Miska bácsi leveleslădája. A gyermekrádió műsora. 9.00: Történeteim. Tabi László. 9.30: Világvasárnap. 10.33: Ásó — kapa. Kapossy Miklós riportszatírája. 11.30: Operettkettősök. 11.59: Jó ebédhez szól a nóta. 12.56: Az elégedetlen kis hangya. Mesejáték. 14.05: Fúvószene táncritmusban. 14.33: Táskarádió. 15.30: Filmek, dollárok, producerek. 16.00: A vasárnap sportja. 16.45: Ötórai tea. 17.55: Mit üzen a rádió? 18.33: Nótakedvelőknek. 19.20: Filmzenerészletek. 19.40: Magyar táncdalok. 20.20: Mikrofon előtt az irodalmi szerkesztő. 20.38: Társalgó. Két óra irodalomkedvelőknek. 22.35: Népdalok. 23.10: Kellemes pihenést! Szórakoztatózene éjfélig.

MAGYAR TELEVÍZIÓ

8.58: Tévétorna (ism., sz.). 9.05: Óvodások filmműsora. Kisfilm-összeállítás: 1. Mackó Misi és az időjárás (sz.). 2. Szellemjárás Hurvineknél (sz.). 9.25: Hangoskodó. V. rész (ism., sz.). 9.55: Magyarország állatai. Természetfilm-sorozat. A tőkésréce (sz.). 10.05: Pengető. Verses-zenés műsor gyerekeknek. Szófacsaró (ism.). 10.30: Játsszunk együtt! Játék a jégen. 10.40: Hírek. 10.45: Mozduljl! Közvetítés Jászberényből. 11.45: Itália múzeumaiban. Olasz filmsorozat (sz.). XV/5. rész: A Római Doria-Pamphili Képtár. 13.57: Gusztáv a lépcsőházban. Magyar rajzfilm (ism., sz.). 14.05: Pedagógusok fóruma. Ököljog és pedagógia. 14.40: Magador lakói. XIII/12. rész (sz.). 15.20: Műsorainkat ajánljuk. 15.45: A közönségszolgálat tájékoztatója. 15.50: Reklám. 15.55: Nemzetközi női és öregfiúk teremlabdarúgó torna. Közvetítés Miskolcról. 17.40: Nótaszó (ism., sz.). 18.00: Most mutasd meg! Rendhagyó vetélkedő. 18.30: Reklám. 18.40: Esti mese (sz.). 18.50: Tévétorna (sz.). 19.00: A HÉT. 20.00: Hírek. 20.05: Marcello Mastroianni-sorozat: Szerelmesek. Magyarul beszélő olasz—francia film. 21.45: Sporthírek. 21.55: Marinka. Dokumentumfilm. 22.25: Hírek.

Orvosi ügyelet

Az Egyesített Eü. Intézmények Pécs város lakossága részére az alábbiak szerint biztosítja a körzeti orvosi ellátást 1979. január 20-án, szombaton:

Felnőttek részére összevont rendelés: 7—19 óráig

az I. kerületben: újmeszesi körzeti orvosi rendelő, Korvin O. u. 23. (Tel.: 11-169)

a II. kerületben: Munkácsy M. utcai Rendelőintézet, II. em. 219. (Tel.: 13-833/48)

a III. kerületben: Dr. Veress E. utcai Rendelőintézet. (Tel.: 15-833)

Gyermekek részére összevont rendelés 8—14 óráig az alábbi gyermekorvosi rendelőkben:

Gábor Á. u. 15. (Tel.: 11-752) Vasas I—II., Hird (dr. Galambos, dr. Bajnai), Hősök tere (dr. Benczeleitner), Szabolcsfalu (dr. Székely), Meszes I—II. (dr. Kálózdy, dr. Zólyomi) körzete.

Zsolnay V. u. 45. (Tel.: 13-724) Borbála- és Pécsbányatelep (dr. Fischer), Zsolnay V. u. I—II. (dr. Kovács, dr. Katona), Ady E. u. I—II. (dr. Finta, dr. Jármay).

Munkácsy M. u. 19. (II. ker. Rendelőintézet Gyermekpolyklinika földszinti bejárata, telefon: 13-833/75.) Munkácsy M. u. 19. (dr. Dörömbözi), Koller u. 9. (dr. Gehring), Móricz Zs. tér (dr. Tóth L.), Semmelweis I. (dr. Pánczél), Mikszáth K. u. I—II. (dr. Géczy, dr. Molnár).

Kertváros, Krisztina tér. (Tel.: 15-708) Kertváros u. (dr. Tóth Zs.), Varsány u. I—II. (dr. Matusovits, dr. Bóna), Krisztina tér I—II—III—IV. (dr. Király, dr. Palaczky, dr. Kiss, dr. Sárdi).

Dr. Veress E. u. 2. (III. ker. Rendelőintézet, Gyermekpavilon. Tel.: 15-833). Mecsekalja (dr. Gothár), I—II—III—IV. uránvárosi körzet (dr. Fohl, dr. Köpataki, dr Litkei, dr. Otvös).

Rókus u. 8. (Tel.: 10-742) Rókus u. I—II—III. (dr. Kovács Cs., dr. Sediánszky, dr. Mezőlaki), toronyház (dr. Szabó I.) Endresz Gy. u. (dr. Görög), Semmelweis II. (dr. Orkényi).

Szombaton 14 órától este 19 óráig az egész város gyermeklakossága részére gyermekorvosi ügyelet egy helyen: Munkácsy M. utcai Rendelőintézet, Gyermekpolyklinika földszinti bejárata. (Tel.: 13-833/75 mellék).

1979. január 20-án, szombaton este 19 órától 1979. január 21-én, vasárnap egész nap és éjszaka, hétfőn reggel 7 óráig ügyeleti szolgálat áll a sürgős ellátásra szoruló betegek rendelkezésére.

FELNŐTTEK RÉSZÉRE:

az I. kerületben: újmeszesi körzeti orvosi rendelő, Korvin O. u. 23. (Tel.: 11-169)

a II. kerületben: Munkácsy M. utcai Rendelőintézet (ügyeleti bejárat, tel.: 12-812)

a III. kerületben: Dr. Veress E. utcai Rendelőintézet. (Tel.: 15-833)

GYERMEKEK RÉSZÉRE:

Munkácsy M. utcai Rendelőintézet, Gyermekpolyklinika földszinti bejárata (tel.: 10-895).

Injekciós kezelésben részesülő gyermekek ellátása vasárnap délelőtt 8—11 óra között történik ugyanitt.

Ha a megadott telefonszámok nem jelentkeznek, beteghez hívást a 09-nek (posta) is be lehet jelenteni.

Fogászati ügyeleti szolgálat 1979. január 20-án, szombaton este 19 órától hétfőn reggel 7 óráig a Munkácsy M. utcai Rendelőintézetben (ügyeleti bejárat).

Olvastuk, hallottuk Baranyáról

Amikor dr. Fodor Miklós orvos kóstolgatta a somogyhárságyi új körzetét – kissé elgondolkodott: elődje hogyan bírta „cérnával” öt esztendőn keresztül. Abban az időben Somogyhárságyon megszakadt a kövesút, a körzethez tartozó hat települést gyalog, lóháton, vagy lovaskocsin lehetett megközelíteni. Nem derűs választék. Amikor 10–12 kilométert legyalogolt, alig jutott ideje ezen gondolkodni. Most úgy mondja: az igényes ember mindenhol megtalálja feladatát, legyen az Robinson-szigete, vagy tízemeletes kutató intézet.

Alakította és kivárta körzete illeszkedését. És ez a somogyhárságyi körzet megfogadta orvosának tanácsait, megszűntek a régi „szép szoba” elméletek, minden lakható szobát fűtenek.

Fodor doktor ma már sehová nem kívánkozik el innen. Hívták a fővárosba, ajánlatot kapott Pécsett is, de azt mondja, amit felépített, soha nem rombolja le. (

Az ÉLISZ értesíti a lakosságot,

hogy OTP-ügyintézés mellett is rövid határidőre vállal

lakás festés-mázolást, tapétázást

Tapéta kiválasztása a helyszínen:

Kossuth Lajos u. 63. sz. alatt
Telefon: 11-739

Dolgozókat felvesznek

NŐI betanított munkaerőket dohányipari gépek kezelésére, valamint férfi segédmunkásokat felvesz a Pécsi Dohánygyár. (52953/1571)

AZONNALI belépéssel felveszünk gépírni tudó dolgozókat „eladó munkakörre" DD ROVIKOT pécsi raktárház, Pécs, Közraktár u. 1. sz. (52955/1569)

TEHERGÉPJÁRMŰ-vezetőket felveszünk azonnal. B. m. Háziipari Szövetkezet, Pécs, Déryné u. 35. (52957/1605)

A PÉCSI keverőüzem fizikai dolgozókat felvesz. Jelentkezés: Pécs, Felszabadulás u. 16. Uzemvezetőnél. Valamint malmi dolgozókat felvesz a pécsi Villanymalom. Jelentkezés: az üzemvezetőnél, Szigeti u. 69. (54)

A BARANYA megyei Temetkezési Vállalat a pécsi központba sírásó munkást, általános segédmunkást és autószerelőt azonnali felvételre alkalmaz. Jelentkezés a vállalat központjának munkaügyén, Pécs, Bolgár Néphadsereg útja 97. (114)

BVM Pécsi Gyárrészleg hirdi telephelyére kazánfűtőt és salakost széntüzelésű kazánhoz, férfi és női betanított munkást betonelem-gyártó munkakörbe, lakatost, villanyszerelőt, MEO csoportvezető-helyettest felvesz. Jelentkezés: Pécs-Hird, vasútállomás mellett, a telepvezetőnél. Telefon: 12-733. (70)

A PMSC újhegyi telepére 2 pályamunkást, Kovácstelepre 1 pályamunkást azonnali belépéssel felvesz. Jelentkezni lehet a PMSC központjában, Pécs, Hajnóczy ú. 35. (86/1606)

PALYAZATOT hirdetünk revizori munkakör betöltésére. Felsőfokú iskolai és szakmai végzettséggel, valamint hosszú szakmai gyakorlattal rendelkezők előnyben. Jelentkezéseket „Ellenőrzés" jeligére a Hunyadi úti hirdetőbe kérjük. (115)

KÉZBESÍTŐ-TAKARÍTÓNŐT felvesz a Széchenyi Gimnázium. Jelentkezni lehet Pécs, Kossuth L. u. 44. szám alatt. (5106/0621)

Farmer



A Szliven Áruház
ajánlata:

márkás farmer-nadrágok

Lewi Strauss,
Wrangler
kaphatók,
980,— Ft-os árban!

DISZNÓVÉNY-KERTÉSZT felvételre keres a Pécsi Dohánygyár. (52954/1571)

LAKÁS—INGATLAN

Harkányban, fürdőhöz közel, kétszintes, összkomfortos nyaraló eladó. Törő, Arany J. u. 8.

Két szoba összkomfortos lakás a 10. emeleten, a Szliven Áruház mellett, eladó. „360 000 kp" jeligére a Sallai utcai hirdetőbe.

Görcsönyben, Kossuth L. u. 9. számú ház, gazdálkodásra alkalmas, sürgősen eladó.

Háromszobás ház, gazdasági épületek, hozzátartozó kerttel, azonnal beköltözhetően eladó. Pogány, Kossuth u. 22.

Elcserélném X. emeleti, tanácsi, 1½ szobás, távfűtéses lakásomat kis méretű, kertes házra. — Költségmegtérítéssel. — „Ifjúság u." jeligére a Sallai utcai hirdetőbe.

Fiatal házaspár gyerekkel, legalább szobakonyhás lakást vagy lakrészt bérelne, vagy járadéki szerződést kötne, lehetőleg Komlón. — „Komfort" jeligére a Sallai utcai hirdetőbe.

Siklóson kétszobás, szövetkezeti, panel lakás eladó. Érdeklődni 16 óra után Siklós 297-es telefonon. Cím: Siklós, Köztársaság tér 2/A.

Uránvárosi, két szoba, 47 négyzetméteres, összkomfortos, szövetkezeti lakás eladó. 300 000 Ft kp plusz OTP-átvállalás. Cím: 7633 Pécs, Kállai Éva tér 1. VIII. emelet 30. szám.

Siklósi, 1½ szobás öröklakás — I. emeleti — pécsire cserélhető vagy eladó. Siklós, Felszabadulás u. 92.

Nagyméretű, másfél szobás, szövetkezeti lakás Kertvárosban sürgősen eladó. „Garázzsal vagy anélkül" jeligére a Sallai utcai hirdetőbe.

Harkányban, a tóparti Csend társasüdülőben 1 szobás appartement eladó. A épület, II. emelet, 16-os ajtó. Érdeklődni: a helyszínen szombaton és vasárnap.

Vennék 2–3 szobás, komfortos családi házat, szükség esetén téglaépületben belvárosi, másfél szobás, szövetkezeti, összkomfortos cserelakást adhatok. — „Garázslehetőség" jeligére a Sallai utcai hirdetőbe.

Eladó a vasasi elágazásnál, út, víz mellett, 330 n-öl szőlő, gyümölcsös, veteményes. — Szabó Sándor, Új-Meszes, Frankel Leó u. 5.

Eladó gyümölcsös és szőlő telepítésére alkalmas 500 n-öl szántóföld. Pécsújhegy, Baráza u. 32.

Dolgozó nő bútorozott garzont vagy különálló szoba-konyhás albérletet keres. „Hosszabb időre" jeligére a Sallai utcai hirdetőbe.

Elcserélném pécsi, 2 szobás, tanácsi, összkomfortos, II. emeleti, liftes, III. kerületi lakásomat budapesti 1 szoba komfort vagy garzonlakásra. „Mecseki csere" jeligére a Sallai utcai hirdetőbe.

Fiatal házaspár kisgyerekkel szoba-konyhás albérletet keres a belvárosban. „Kinga" jeligére a Sallai utcai hirdetőbe.

Belvárosban különálló szoba-konyhás házrész eladó. „Beköltözhető" jeligére a Hunyadi úti hirdetőbe.

Balatoni társasnyaralóban levő 1 szobás lakrészemet elcserélném harkányi hasonlóért vagy pécsi lakásért. — „Zsuzsa" jeligére a Hunyadi úti hirdetőbe.

Házhely, 236 négyszögöl, eladó. Magyarürögi út 164.

Eladó háromszobás, komfortos, földszinti, kertre nyíló öröklakás a Sallai u. 25-ben. Beköltözhető február közepén. Megtekinthető hétköznap 17–18, szombaton és vasárnap 10–12 óra között. Érdeklődés Bárdoséknál.

Két család részére alkalmas kertes családi házat vagy 200–300 négyszögöles telket vennék, cserélnék Pécsett. Lehet megkezdett építkezés is. „Családi ház építés" jeligére a Hunyadi úti hirdetőbe. — Cserelehetőségek: két és egy szoba, összkomfortos, saját és főbérleti lakás a belvárosban. 300 négyszögöles szőlő, buszközlekedéssel, műút mellett. Lakható szoba-konyha és melléképület. Víz, villany van. A Mecsek déli oldalán, panorámás helyen. Különbözetet térítek.

2 db 2 szobás, távfűtéses, tanácsi lakást elcserélnénk 1 db 3 szobás, távfűtéses, tanácsi lakásért. Érdeklődni: 18-519 telefonon 17 óra után.

Öszekéltözőknek, orvosoknak ideális négyszoba-hallos, nagyméretű, belvárosi társasház lakás eladó. Telefon: 12-786.

Zamárdiban csak családi ház építésére alkalmas, 150 négyszögöles, közművesített telek eladó. Érdeklődni: Budapest 1119, Andor utca 14. VIII. 36.

Telekrészt vennék — sorgarázs építésére — 5 gépkocsi részére. Telefon: 16-251.

2 és fél szobás, komfortos, I. emeleti, téglaépület, uránvárosi, tanácsi lakásomat elcserélném családi házra, közeli falu is érdekel. — „Megegyezünk" jeligére a Hunyadi úti hirdetőbe.

Szentlőrinc, Kilián György u. 8. szám alatt háromszobás, kertes családi ház — igényesnek — eladó. Megtekinthető egész nap, vasárnap is.

Eladó 2 db kertes családi ház, egymás mellett, két szoba összkomfortos, a másik két szoba és konyha, további építkezésre lehetőség van. Pécs, Kertváros, Jegenyés u. 3. és 5. szám.

ADÁS—VÉTEL

Eladó 600-as Trabant. Pécs, Orsolya utca 18. sz. Érdeklődni: Varga.

Modern bútorokat vesek és eladok. Szabó, Jókai u. 1. Tel.: 21-071.

Hizott sertés eladó, valamint egy motoros kukoricamorzsoló. Nagy-Daindol 5.

Eladó elfogadható árért IT-s Zaporozsec. Pécs, Kossuth L. u. 83.

500-as Fiat bontva vagy egyben eladó. Érdeklődni 17 óra után, Drávafok, Kossuth L. u. 7.

Eladó 56-os, új sofőrbunda, 46–48-as sötétbarna csikos műszőrme bunda és ruha, kosztüm. Némethné, Mohács, Eötvös u. 4. Telefon: 168.

„P" 1300 Lada eladó. Pécs, Bajcsy-Zs. u. 37. Várhegyi.

3 db üszőborjú eladó. Diósviszló, Petőfi u. 52. Iván.

1 db 8 hónapos vemhes üsző eladó. Diósviszló, Petőfi u. 98.

2 db 1 éves, 370 kg körüli üsző eladó, ugyanitt 300-as, nagyfordulatú gyalugép körfűrészszel. Cím: Bözöri, Kozármisleny, Alkotmány tér 11.

Garázsban tartott, ZV-s Skoda 105 eladó. Szalay, Üttörő u. 9. Telefon: 19-400.

Modern garnitúrák
3580 Ft-tól részletre Vajta kárpitos
Pécs, Déryné u. 11. T.: 21-474.

ZB-s Zsiguli Combi kitűnő állapotban eladó. Mártírok útja 16. Vajda.

750 köbcentiméteres Ural motorkerékpár oldalkocsival, kitűnő állapotban eladó. Marx út 8.

Eladó karambolos, 1500-as Polski, Könyves, Ürög, Daru dűlő 27.

Eladó 750-es Zastava felújított állapotban. — Molnár, Pécs, Melinda u. 35. IV. emelet.

IY-os rendszámú, 1200-as Zsiguli személygépkocsi eladó. Érdeklődni: a 10-538-ás telefonon, 16 óra után.

Jó állapotban 353-as Wartburgot vennék. — 20 000 készpénz plusz részletre. „Fedezet van" jeligére a Sallai utcai hirdetőbe.

408-as Moszkvics, 1980 októberig érvényes műszakival eladó, valamint CAC győztes apától, kitűnő anyától skót juhász kan kölykök eladók. Erdeklődni: Pécs, Margit u. 18. — egész nap.

2 db éves hízott sertés (220–250 kg) eladó. — Páfrány u. 12.

Mázsás hússertések eladók vagy elcserélhetők méhekért. Pécs, Dagály u. 17.

100 W-os Selmer énekerősítő, 2 db Laney hangoszloppal, Yamaha szólógitár eladó. Egyetem u. 4. Telefon: 13-898. Szemen.

Eladó: Komfort gáztűzhely palackkal, nyomáscsökkentővel, Mecalor MH 68 típusú olajkályha, kis méretű konyhabútor, valamint 2 db világos szekrény, 2 db forgófotel, 1 asztal, 1 heverő. Érdeklődni: Fülemüle u. 3. Bodor.

Új típusú Regent 60-as erősítő és egy Matador 26–2 gyártmányú orgona eladó. „Igényesnek" jeligére a Sallai utcai hirdetőbe.

VEGYES

Költöztetést, bútor- és zongoraszállítást vállalok. Schreer Ottó, Nagy Jenő u. 6. Tel.: 20-270.

Trabantosok, figyelem! Új típusú, intenzív fűtésjavítót építek be azonnal. Ugyanitt mindennemű szervizmunkák, kerékszerelés, centírozás azonnal. Komló, benzinkúttal szemben. Telefon: 82-222.

Elvesztettem csehszlovák sílécemet a Tettye környékén. Kérem a becsületes megtalálót jutalom ellenében Kulich Gy. u. 21. Bán Jánosné részére leadni.

Gépírónő, 20 éves gyakorlattal, állást változtatna. „Pécsre költözünk" jeligére a Sallai utcai hirdetőbe.

Sok szabad idővel rendelkező villanyszerelő maszeknál vagy vállalatnál másodállást vállalna. „Bernadett" jeligére a Sallai utcai hirdetőbe.

Hétvégére bármilyen munkát vállalok. Kapocsi István, Pécs, Kossuth L. u. 77.

BLÁZEK bőrdiszmű, Pécs, Teréz u. 1.

Értesítem kedves leendő vevőimet, megrendelőimet, hogy iparomat január 25-én megkezdem. Női divattáskák, női, férfi divatövek, bőr dísztárgyak nagy választékban kaphatók. Javítást rövid határidővel vállalok.

Blázek Géza
bőrdiszműves mester

HALÁLOZÁS

Fájdalommal tudatjuk, hogy szeretett édesanyám, anyós, nagymama és kedves rokon,

ÖZV. GELENCSÉR GYÖRGYNÉ

Gaál Vilma, a Pécsi Szikra Nyomda „Gyurinénije" 1979. január 13-án, 78 éves korában váratlanul elhunyt. Temetése január 22-én, hétfőn fél 2 órakor lesz a pécsi központi temetőben. A gyászoló család.

A Pécsi Szikra Nyomda dolgozói fájdalommal tudatják, hogy volt munkatársuk, a nyomda nyugdíjasa,

ÖZV. GELENCSÉR GYÖRGYNÉ,

a szeretett és tisztelt Gyuri néni 1979. január 13-án, 78 éves korában, csendesen elhunyt. Utolsó útjára kísérjük január 22-én, hétfőn délután fél 2 órakor a pécsi központi temetőben. Emlékét kegyelettel megőrizzük.

Mély fájdalommal tudatjuk, hogy

KIS ANTAL,

volt nyugotszenterzsébeti lakos, 88 éves korában elhunyt. Hamvasztás utáni búcsúztatása január 23-án, kedden 12 órakor lesz a központi temetőben. Gyászoló Thrón család.

Mély fájdalommal tudatjuk, hogy felejthetetlen feleség, édesanya, nagymama,

TERLECZKY SÁNDORNÉ
Osztovics Mária

1979. január 13-án, rövid szenvedés után elhunyt. Temetése január 22-én, hétfőn 12 órakor lesz a központi temetőben. A gyászoló család.

Mély fájdalommal tudatjuk, hogy szeretett férjem, édesapánk, testvérünk, apósunk, nagyapánk, sógorunk,

MÉSZÁROS SÁNDOR

nyugdíjas bányász, 56 éves korában tragikus hirtelenséggel január 14-én elhunyt. Temetése január 23-án, kedden 3 órakor lesz a központi temetőben. A gyászoló család.

Mély fájdalommal tudatjuk, hogy nagyon szeretett édesanyánk, nagymamánk, dédmamánk, anyósom, rokonunk,

ÖZV. SÁRVÁRI JÁNOSNÉ
Krivicz Mária

január 12-én türelemmel viselt betegségben elhunyt. Temetése január 23-án, kedden fél 3 órakor lesz a központi temetőben. Drága emlékét soha el nem múló szeretettel megőrizzük. A gyászoló család.

Fájdalommal tudatjuk, hogy szeretett férj, apa, gyermek, testvér, nagyapa, munkatárs,

VOLK JÁNOS

életének 53. évében váratlanul elhunyt. Utolsó útjára január 23-án, kedden 2 órakor kísérjük a pécsi központi temetőben. A gyászoló család. A Kaposvári Mezőgazdasági Főiskola saját halottjának tekinti. A főiskola tanácsa és dolgozói.

Felejthetetlen drága jó feleségem, édesanyám, nagyanyánk, testvérem,

CSERHALMY MIKLÓSNÉ
Halász Erzsébet

türelemmel viselt hosszú betegség után január hó 12-én csendesen elhunyt. Temetése január hó 22-én, hétfőn fél 4 órakor lesz a pécsi központi temetőben. A gyászoló család.

Mély fájdalommal tudatjuk, hogy

VARGA JÁNOS,

Tolbuhin úti lakos, 77 éves korában, hosszú szenvedés után elhunyt. Temetése: 1979. január 22-én 14 órakor lesz a központi temetőben. A gyászoló család.

Mély fájdalommal tudatjuk, hogy felejthetetlen férjem és kedves rokonunk,

ID. FRICK FERENC

életének 72. évében elhunyt. Temetése 1979. január 20-án, szombaton fél 3 órakor lesz a zengővárkonyi temetőben. Gyászoló felesége és a rokonság.

KÖSZÖNET

Köszönetet mondunk mindazoknak, akik felejthetetlen halottunk,

MERCKLE ISTVÁNNÉ

temetésén részt vettek, koszorúk, virágok, részvéttáviratok küldésével vagy személyes részvétnyilvánítással fájdalmunkat enyhíteni igyekeztek. Ezúton is köszönjük az Állami Biztosító, Centrum Áruház és a Füszért V. dolgozóinak együttérzését. A gyászoló család.

Köszönetet mondunk mindazoknak, akik felejthetetlen halottunk,

NAGY MARGIT

temetésén részt vettek. Juhász család és özv. Nemes Józsefné.

Hálás szívvel mondunk köszönetet mindazoknak a kedves rokonoknak, ismerősöknek, szomszédoknak, akik felejthetetlen drága halottunk,

MIKÓ GYULÁNÉ
Kis-Szászi Anna

temetésén részt vettek és koszorúk, virágok küldésével fájdalmunkat enyhíteni igyekeztek. A gyászoló család.

Köszönetet mondunk mindazoknak, akik felejthetetlen halottunk,

HEISZ JÁNOS

temetésén megjelentek. A gyászoló család.

Köszönetet mondunk minden rokonnak, jó barátnak, ismerősnek és szomszédoknak, akik szeretett halottunk,

ÖZV. FARKAS JÓZSEFNÉ

temetésén részt vettek, fájdalmunkat virágokkal, koszorúkkal enyhítették. A gyászoló család.

Ezúton mondok köszönetet mindazoknak, akik szeretett feleségem,

BELLMOND ANDORNÉ

temetésén részt vettek és fájdalmamban osztoztak. Gyászoló férje.

Hálás szívvel mondunk köszönetet minden kedves rokonnak, jó szomszédoknak és ismerősöknek, akik drága halottunkat,

KÁNTOR MIHÁLYNÉT

utolsó útjára elkísérték. Külön köszönet a Füszért Vállalat Pannónia brigádiának őszinte részvétükért. A gyászoló család.

Hálás szívvel mondok köszönetet minden kedves testvér, rokon, barát és ismerősnek, akik felejthetetlen férjem,

RUBINSZKI JÓZSEF

temetésén megjelentek, koszorúk, virágok küldésével fájdalmamat enyhíteni igyekeztek. Gyászoló özvegye.

Hálás szívvel mondunk köszönetet mindazoknak, akik felejthetetlen halottunk,

ÖZV. KEGLOVICS LÁSZLÓNÉ

temetésén megjelentek, koszorúk, virágok küldésével együttérzésüket fejezték ki mérhetetlen fájdalmunkban. A gyászoló család.

Köszönetet mondunk mindazoknak, akik szeretett gyermekünket,

FEHÉR KÁROLYT

utolsó útjára elkísérték, mély fájdalmunkat hármilyen módon enyhíteni igyekeztek. A gyászoló család.

Erúton mondunk köszönetet mindazoknak a rokonoknak, hozzátartozóknak, jó szomszédoknak, a Volán 12. sz. Vállalat együttérző dolgozóinak, ismerősöknek, akik szeretett halottunk,

ÖZV. HELMRICH ANTALNÉ

temetésén részt vettek, gyászunkban osztoztak. Külön köszönet a szép búcsúztatásért. A gyászoló család.

Köszönet mindazoknak, akik felejthetetlen halottunk,

SZABÓ JÓZSEFNÉ

Bükkerti Ilona temetésén részt vettek és virágokkal fájdalmunkat enyhíteni igyekeztek. A gyászoló család.

SOHA JOBB KORTY



A GYÖNGY üdítő család 7 féle íze közül mindenki kiválaszthatja a kedvencet, az igazit! A fanyarkás grape fruit még a korán kelők elszállni készülő álmait is üdébbé teszi. Arra is érdemes ügyelni, hogy a grape fruit lehetőleg a reggeli kávét is megelőzze!
Legyen a grape fruit a nap első élménye!

GYÖNGY

Gyartja: Pannónia Sörgyár

Igen kedvező vásárlási lehetőség!



Érdeklődhet, vásárolhat

PÉCSETT: Mecsek Áruház műszaki osztályán, telefon: 13-622.
Szliven Áruház műszaki osztályán, telefon: 12-250.
Kertvárosi Kisáruház műszaki osztályán, telefon: 18-948.
21. sz. Műszaki bolt, Széchenyi tér 6., telefon: 12-663.
22. sz. Műszaki bolt, Kossuth L. u. 21., telefon: 10-486.
47. sz. Vegyesiparcikk, Közép-Meszes, telefon: 11-007.
43. sz. Vegyesiparcikk, Vasas, telefon: 13-398.
VIDÉKEN: a komlói—mohácsi—siklósi—mázaszászvári szakboltjainkban!

KÖZÉRDEKŰ

AZ AUTÓKÖZLEKEDÉSI Tanintézet Pécsett, február hónapban „B+C"+ kezelői kat. — hivatásos személy- és tehergépkocsivezetői, valamint „D" kat. — autóbuszvezetői — tanfolyamot indít. „D" kat. tanfolyamra az a gépkocsivezető jelentkezhet, aki 21. életévét betöltötte, érvényes tehergépkocsivezetői engedéllyel és 2 éves főfoglalkozású munkaviszonyban eltöltött teherautóvezetői gyakorlattal rendelkezik. Mind a két tanfolyamra jelentkezni lehet: Pécs, Hengermalom u. 4. sz. alatt, szombat kivételével naponta 8.00—16.30 óráig.

MIT HOL VÁSÁROLJUNK

A KONZUM ÁRUHÁZ AJÁNLATA: jugoszláv harisnyanadrág újdonság érkezett. Ára: 34,50 Ft.

Közületek, kisiparosok, figyelem! Ismét kapható hilti panelszeg minden méretben a II. em. VAS-OSZTÁLYUNKON. Továbbá nagy választékban kínálunk még barkács (triplex) szerszámokat, valamint mezőgazdasági cikkeket.

AZ ELEGÁNCIA AJÁNLATA: nyírott, hosszú fazonú báránybundák 5240 Ft-tól 5460 Ft-ig, rövid panofix bundák 2750 Ft-tól 3060 Ft-ig, átmeneti szövetkabátok különböző színekben 1350 Ft-tól 1610 Ft-ig nagy választékban vásárolhatók! Önt is várjuk a Széchenyi téri Elegancia divatüzletbe!

FARSANGI AJÁNLATUNK: lengyel borostyán, ezüst és cseh bizsuk nagy választékát kínáljuk REKLÁM ÁRON. Borostyán gyöngy 700,— Ft helyett 500,— Ft-ért. Borostyán lánc 500,— Ft helyett 280,— Ft-ért. Borostyán lánc 600,— Ft helyett 300,— Ft-ért. Gyűrűk 440,— Ft helyett 310,— Ft-ért. 420,— Ft helyett 250,— Ft-ért. 323,— Ft helyett 200,— Ft-ért. Nyakba akasztható kis táskák 165,— Ft helyett 80,— Ft-ért, valamint fa- és bőr karkötők engedményes áron vásárolhatók a KONZUM óra-ékszer osztályán.

Vásároljanak olcsón szépet, amíg a készlet tart! Fa fűszertartó 60,— Ft helyett 40,— Ft-ért. Fa tálca 389,— Ft helyett 180,— Ft-ért. Bőrtálca 117,— Ft helyett 80,— Ft-ért. Bőrdoboz 600,— Ft helyett 400,— Ft-ért. Pohártartó 214,— Ft helyett 100,— Ft-ért. Falitál (fa) 890,— Ft helyett 600,— Ft-ért, valamint fa falidíszek, karkötők, bizsuk nagy választékát kínáljuk REKLÁM ÁRON. Keressék fel a KONZUM óra-ékszer osztályát.

Ismét jegyzik a pécsi tornasportot

Három pécsi kislány a válogatott keretben

Szűkös lehetőségek—jó eredmények
Tehetséges versenyzőkben nincs hiány

Márciusban lesz két éve, hogy Horváth Leona ismét bekapcsolódott a pécsi tornasport vezetésébe. A PMSC és a Sportiskola női tornászainak edzéseit irányítja. Két évvel ezelőtt nem volt I. osztályú ifjúsági csapata a PMSC-nek. Felnőtt I. osztályú csapatot sem tudtak versenyeztetni, csak serdülő II. osztályban versenyző tornászlányokkal rendelkeztek.

Azóta lényegesen megváltozott a helyzet. Ismét jegyzik a pécsi tornasportot. Négy csapatot versenyeztettek 1978-ban a pécsiek, a serdülő I. II., az ifjúsági I. oszályú csapat mellett felnőtt I. osztályú gárdát is porondra küldtek. Most szervezik a női felnőtt II. osztályú csapatot. Az idén már ők is versenyeznek.

A tornasportban már az is igen nagy eredménynek számít, ha egy szakosztály minden korosztályban tud csapatot kiállítani. Hisz ennek előfeltétele az, hogy megfelelő számú, jól képzett versenyzőkkel rendelkezik.

Különösen a PMSC ifjúsági I. osztályú csapata szerepelt eredményesen az elmúlt évben. Az országos vidékbajnokságon, a válogatott zömét biztosító Békéscsaba és Dunaújváros mögött a 3. helyen végeztek a lányok. Az országos bajnokságon csak a KSI tudta megelőzni a budapesti csapatok közül a pécsieket, akik maguk mögé utasították a Bp. Honvéd és a Bp. Vasas csapatát. A pécsiek három kiválóságára, Kurucz Zsuzsára, Tóth Emmára és Marton Tímeára a szövetségi kapitány is felfigyelt, és meghívta őket a válogatott keretbe.

— Két éve dolgozom ezekkel a lányokkal — mondotta Harváth Leona —, de már tudják a felnőtt I. osztályú kötelező gyakorlatok anyagát, ami közismerten igen nehéz, hisz a nemzetközi színvonalat figyelembe véve állították össze.

Horváth Leona nemrég tért haza három tanítványával Tatáról, ahol két hetet együtt dolgoztak a válogatottakkal. Igen sokat jelentett a lányoknak a tatai felkészülés a legjobb magyar tornászokkal.

— Hamarosan Romániába, Nagybányára utazunk — mondotta Horváth Leona —, a válogatott keret ott folytatja tovább a felkészülést. Februárban ismét kéthetes tatai felkészülés következik és az ott megtartott válogatóversenyeken jelölik ki a válogatott kerettagok közül, ki milyen külföldi nemzetközi versenyen indul ebben az évben.

Hosszú évek után ismét válogatott kerettag tornászokkal rendelkezik Pécs, és a három kislány közül még egyik sem lépte túl a 13. évét. De még a fiatalabbak között is akadnak sokat ígérő tehetségek. A 8 éves Privária Krisztina, a 10 éves Papp Bori és a 12 éves Arató Dóra gyakorlataira is felfigyeltek a szakemberek.

A pécsi női tornászok igen szűkös körülmények között dolgoznak. A Komarov Gimnáziumban tartják az edzéseket, és a heti 12 edzés helyett csak 7 alkalommal tudnak gyakorolni. A riválisok jelentős előnnyel vannak velük szemben, a KSI, a Dunaújváros, a Békéscsaba tornászai saját tornateremmel rendelkeznek, amit bármikor használhatnak.

— Lehetőségeink csupán közepes színvonalú munkához elegendőek — mondotta Horváth Leona. — Pedig mi nemzetközi színvonalon szeretnénk dolgozni, mert a fejlődés jelenlegi körülmények között csak egy bizonyos fokig biztosítható és ha azt elérik, ott megrekednek versenyzőink. Ezen szeretnénk sürgősen változtatni.

Hegyi István

Növekszik a taglétszám

A kempingezők idei tervei

Túrák, kirándulások

300 tagja volt 1978-ban a Magyar Kemping és Karaván Klub Baranya megyei Szervezetének — hangzott a beszámoló január 12-én az Ifjúsági Házban tartott klubnapon — és több mint kétszázan vették igénybe a nemzetközi klubigazolvány nyújtotta előnyöket a külföldi táborozások alkalmával.

Az idei évben — bár 60 Ft-ról 100 Ft-ra emelkedett a tagsági díj — gyorsabb ütemben indult meg a tagdíjak befizetése és az új tagok belépése. Ennek egyik oka: mindazok, akik január 31-ig meghosszabbítják tagságukat, vagy újonnan belépnek, részt vesznek azon a sorsoláson, melyen sátrat, mini-tévét, grill-sütőt sorsolnak ki többek között. A másik ok: a tagsági díjban benne szerepel a „KARAVÁN" c. lap előfizetése is, így tehát minden tag lakására kapja meg a lapot, melyből értesülhet a kempingezés időszerű kérdéseiről és a programokról.

Ezek sorában három baranyai program is szerepel majd: a május 26–27-i sikondai évadnyitó kempingtalálkozó (jelentkezés erre május 1-ig), a Szeged–Temesvár kirándulás augusztus 18-tól 20-ig (jelentkezés március 1-ig) és az augusztus 29-től szeptember 5-ig tartó, 7 napos opatijai kirándulás, amelyre január 26-ig lehet jelentkezni a klub titkáránál (Sallai u. 35., a Hotel Minaret épületében). Utóbbinál utazás saját gépkocsival, elhelyezés a „Hotel Adriatic Galeb"-ben, napi háromszori étkezéssel. A szálloda saját uszodával, stranddal rendelkezik. Részvételi díj 2000 Ft + 605 Ft értékben költőpénz. Az útlevelet mindenki — igazolás után — saját maga intézi. A hely korlátozott, csak 45 fő utazása biztosítható erre az útra.

A kirándulásairól és túráiról — előzetes tájékoztatás szerint — a KARAVÁN januári számában jelenik meg részletes tájékoztatás.

Indul a síidény

A kedvező hóviszonyok lehetővé tették síverseny rendezését. Vasárnap a Mecseken a misinatetői sípályán rendezik a megyei alpesi síbajnokságokat. Délelőtt 10 órakor a műlesiklást tartják, délután 2 órakor az óriás műlesiklást bonyolítják le. Nevezés a mecseki síházban szombaton délután 5 óráig.

Mecseki nyílt túra

Téli séta a város feletti parkerdőben. Az év első nyílt túráját január 21-én vezeti a B. m. Természetbarát Szövetség.

Útvonal: Dömör-kapu—Állatkert—Misinatető—Tubes—Lapis—Állatkert. Távolság kb. 10 km. Étkezés: hozott élelem, vagy a túra útvonalán Dömör-kapunál és Misinatetőn van étkezési lehetőség.

Találkozás: 8.30 órakor a Kossuth téren a 34-es autóbusz indító állomásánál. Hazaérkezés kb. 14.00 órakor.

Öltözék: több rétegű meleg ruházat, megfelelő, lehetőleg magas szárú cipő.

A túrát vezeti: Stuiber Károly.



Téli, havas túra a Mecseken. Lapis után útban a Darázs-forrás felé. Arató László felvétele

Röviden

Kosárlabda. A városi KISZ Bizottság az Edzett Ifjúságért mozgalom keretében az alapszervezetek tagjainak bekapcsolódásával üzemek, gyárak, intézmények, KISZ-alapszervezetek részvételével férfi és női kosárlabda villámtornát rendez a PVSK-csarnokban, a nevezési határidő január 22. A nevezéseket a városi KISZ-bizottság címére kell beküldeni (7623 Pécs, Rét u. 4.).

Asztalitenisz. Csütörtökön a késő esti órákban Miskolcon ért véget a Csehszlovákia–Magyarország Szuper Liga asztalitenisz viadal, melyen váratlan eredmény született, a csehszlovákok 5:2 arányban nyertek.

Sakk. Varsóban, a világbajnoki zónaverseny elődöntőjében a 8., utolsó forduló előtt Ribli már továbbjutott. Sax, amennyiben az utolsó fordulóban döntetlent ér el, ő is tovább jut. De még Adorján és Lengyel is versenyben van, Portisch Ferenc viszont már kiesett.

A legjobb négy közé jutásért

Honvéd—MSV Duisburg

Európai labdarúgó kupák sorsolása

Csütörtökön délben Zürichben elkészítették az európai labdarúgó kupák március 7-én és 21-én sorra kerülő újabb fordulójának a sorsolását. A magyar labdarúgás egyetlen versenyben maradt képviselője, a Bp. Honvéd az UEFA Kupában a nyugatnémet MSV Duisburg ellen harcol a továbbjutásért. Március 7-én a Honvéd, két héttel később pedig a Duisburg lesz a pályaválasztó.

Mérkőzések a legjobb 4 közé jutásért: Bajnokcsapatok Európa Kupája: Wisla Krakkó (lengyel)—Malmö (svéd), FC Köln (nyugatnémet)—Glasgow Rangers (skót), Nottingham Forest (angol)—Grasshoppers (svájci), Austria Wien (osztrák)—Dynamo Dresden (NDK).

Kupagyőztesek Európa Kupája: Magdeburg (NDK)—Banik Ostrava (csehszlovák), Internazionale (olasz)—Beveren (belga), Fortuna Düsseldorf (nyugatnémet)—Servette (svájci), Ipswich Town (angol)—Barcelona (spanyol).

UEFA Kupa: Hertha BSC (nyugatnémet)—Dukla Prága (csehszlovák), Bp. Honvéd (magyar)—MSV Duisburg (nyugatnémet), Crvena Zvezda (jugoszláv)—West Bromwich Albion (angol), Manchester City (angol)—Borussia Mönchengladbach (nyugatnémet).

Szuper Liga

Berczik Zoltán asztaliteniszező válogatottunk vereségéről

Az asztaliteniszezők Szuper Liga történetében eddig tizenkétszer találkozott a magyar és csehszlovák válogatott, s a mérleg: 6:6. Az utóbbi két összecsapás viszont balul sikerült a magyarok számára, hiszen tavaly Prágában a házigazdák 5:2-es győzelmével „elúszott" Jónyerék első helye, s úgy tűnik, a szerdai eredmény ismét hasonlót jelent. De miért volt újból 2:5, miért vesztett a magyar válogatott, s miért hiányzott például a csapatból Gergely Gábor Európa-bajnok?

Berczik Zoltán, a válogatott edzője többek között így „magyarázta" a vereséget:

— Sokáig töprengtem az összeállításon, s úgy éreztem, ez volt pillanatnyilag a legcélszerűbb. Jónyer például az angol bajnokságon mindkét csehszlovák játékost legyőzte, s ezenkívül neki több alkalmat kell adnunk a szereplésre, hogy bepótolja az őszi kihagyást. Ugyanakkor Gergely az utóbbi időben rendszeresen vereséget szenvedett Orlowskitól. Oláh feltétlenül igazolta beállítását, győzelme értékes. Sajnos, férfipárosunk nyerő helyzetből sem tudott győzni, nem tudta például kihasználni azt a lehetőséget, amikor Klampár játszott Panskyra. Klampárnak — akárcsak Jónyernek — mindenképpen győzni kellett volna Dvoracek ellen. Az összeállítási „taktikázás" most Mikó kollegámnak jött be jobban, mert én úgy számoltam, hogy Jónyer—Orlowski mérkőzéssel kezdődik majd a találkozó...

A vegyespárossal kapcsolatban Berczik úgy nyilatkozott, hogy az utolsó pillanatban a Gergely—Szabó-duót akarta „bedobni", de Gergely nem volt bemelegítve, így ettől el kellett tekintenie.

Úgy tűnik, az idei Szuper Liga elsőségre már nincs reménye a magyar csapatnak, de a miskolci vereség tanulságainak felhasználására igen!

Sportszerűségi verseny

Az MLSZ agit. prop. bizottsága az NB I-es mérkőzések ellenőreinek jelentése alapján elkészítette az 1978–79-es bajnoki év őszi idényének sportszerűségi versenyét: a legsportszerűbbnek a Dunaújváros és a Vasas szurkolói bizonyultak. A tavaszi folytatás előtt ez a jelenlegi helyzet:

1–2. Dunaújváros, Vasas 4,5 p., 3. Szf. MÁV Előre 4,44, 4–5. Rába ETO, V. Izzó 4,237, 6. Csepel 4,33, 7–8. DVTK, PMSC 4,22, 9. MTK VM 4,20, 10–12. Békéscsaba, Videoton, ZTE 4,12, 13. Tatabánya 4, 14. Ferencváros 3,92, 15. Ú. Dózsa 8,84, 16. Bp. Honvéd 3,70, 17. Salg. TC 3,66, 18. Haladás 3,5.

Röplabda NB I.

U. PEAC–Jászberény

Ma délelőtt 9 órai kezdettel a POTE sportcsarnokában újabb mérkőzést játszik az NB I. pontjaiért az Universitas PEAC női csapata. Az ellenfél Jászberény csapata lesz, érdekes, izgalmas küzdelemre van kilátás, a vendégek az esélyesebbek, de a pécsiek meglepetést szeretnének kiharcolni.

Öttusa-világranglista

Magyarok a 4—6. helyen

Újabb világranglista készült, ezúttal az öttusa sport 1978-as eredményeinek összegzése.

Az 1978-as öttusa világranglistán 24 sportoló szerepel, az élre teljes joggal — a szovjet Pavel Lednyev került, aki két évi szünet után harcolta ki ismét az aranyérmet, immáron a negyediket. A második helyet — akárcsak a jönköpingi világbajnokságon — a lengyel Janusz Peciak érdemelte ki, míg a ranglista „dobogójának" harmadik fokán a vb-n legjobban szereplő magyar, Sasics Szvetiszláv áll.

Az öttusa világranglistát Schatz Róbert, az Újpesti Dózsa öttusa szakosztályának technikai vezetője és Mizsér Jenő, a lila-fehérek vezetőedzője — Szalay Péternek, az MTI munkatársának bevonásával — készítette, s ez a következő:

1. Pavel Lednyev (Szovjetunió), 72 pont, 2. Janusz Peciak (Lengyelország), 70 pont, 3. Sasics Szvetiszláv (Magyarország), 60 pont, 4. Horváth László (Magyarország), 50 pont, 5. Szombathelyi Tamás (Magyarország), 50 pont, 6. Maracskó Tibor (Magyarország), 40 pont, ... 19. Déri (Magyarország), 9 pont, ... 23. Szijj (Magyarország), 7 pont.

SPORT DN SPORT

Sakk

Ellentámadás a centrumban

Évről évre egyenletesen fejlődik ifj. Balázs Adorján mesterjelölt, a PMSC játékosa. Az 1978-as esztendőben nem kevesebb, mint 50 ponttal növelte értékszámát. Ezt az ugrásszerű emelkedést három versenyen érte el. Baranya megye 1978. évi bajnoksága, 14 induló, második helyezés, országos vidékdöntő, 60 induló, huszonegyedik helyezés és II. Tenkes kupa, Siklós, holtversenyes második–harmadik helyezés.

Az alábbiakban a Tenkes kupán játszott, egyik győztes játszmáját mutatjuk be. Ellenfele Kiss Árpád mesterjelölt, a mohácsiak éljátékosa.

Grünfeld-védelem.
Kiss Á.–Balázs A.

1. d4, Hf6. 2. c4, g6. 3. Hc3, d5. 4. cd:, Hd5:. 5. e4, Hc3:. 6. bc: (A Grünfeld-védelem egyik legdivatosabb variánsa, a centrumképző változat került terítékre.) –c5. 7. Fc4, Fg7. 8. He2, 0–0. 9. 0–0., Hbd7?! (Ritkábban játszott folytatás. Szokásosabb itt 9. –Hc6.) 10. Fe3? (10. Fg5 a helyes, mert nem megy 10. –Vc7?. 11. Fe7:, Be8. 12. d5! miatt) –Vc7. 11. Bc1, Hb6?! (Jobb 11. –a6.) 12. Fd3, c4. 13. Fb1, f5. 14. Vd2? (14. f3! kellett, világos kissé jobb játékával) –fe:. 15. Fe4:, Ff5. (A „d5" mező megszerzéséért folyik a harc.) 16 f3 Bad8. 17. g4, Fc8. 18. h4, Hd5. 19. Ff2, e5. (A szárnytámadás ellen legjobb a centrumban indított ellentámadás.) 20. Kg2, (20. de:?, Hf4!! sötétnek hatalmas ellenjátékkal.) –Hf6! (21. –Hg4: vagy He4: egyaránt fenyeget) 21. Fb1? (Döntő hiba, 21. Hg3 kellett az „e4" mező védelmére.) –Vc6!! 22. Kg3 (22. g5, e4. 23. gf:, ef:†. 24. Kg3(h2), fe:, 25. fg:, ef:H.†, vagy 24. Kg1-re, fe:. 25. fg:, ef:V†.) –e4!. 23. Fe4:?? (Igaz már mindegy, 23. fe:?-re is 23. –Ve4:! elviselhetetlen.) –Ve4:!!. 24. Fe3, Vc6. 25. Hf4, Fg4:!. 26. d5, Hd5:. 27. fg:, Hf4:. 28. Fd4, Fe5! és a világos végre feladta.

Kocsis László

Dunántúli Napló

Az MSZMP Baranya megyei Bizottságának lapja

Főszerkesztő: **Mitzki Ervin**

Főszerkesztő-helyettesek:
Bőling József és Hallama Erzsébet

Szerkesztőségi ügyelet 8–20 óráig 10-053, 20 óra után 15-726

Kiadja a Baranya megyei Lapkiadó Vállalat

Felelős kiadó: **Braun Károly**

Szerkesztőség és kiadóhivatal: Pécs, Pf.: 134. Hunyadi út 11. 7601
Telefon: 15-000, 15-762, 15-852, 15-245, 15-264
Szerkesztőség telex: 12-421
Kiadó telex: 12-320

Készült ofszet rotációs eljárással Saphir 96-os gépen Pécsi Szikra Nyomda Pécs, Engel János u. 8. 7630
Tel.: 13-177, 13-696. Telex: 12-211
Felelős vezető: **Szendrői György**

Terjeszti a Magyar Posta
Előfizethető a hírlapkézbesítő postahivataloknál és kézbesítőknél.
Előfizetési díj február 1-től egy hóra 30 Ft, negyedévre 90 Ft, egy évre 360 Ft.

Indexszám: 25 054
ISSN 0133–2007

Világ proletárjai, egyesüljetek!

Dunántúli Napló

XXXVI. évfolyam, 19. szám
1979. január 20., szombat
Ára: 80 fillér

Az MSZMP Baranya megyei Bizottságának lapja

Kuba kulturális minisztere a Pécsi Nemzeti Színházban

Az Armando Hart Davalos kulturális miniszter, a Kubai Kommunista Párt Politikai Bizottságának tagja, az Államtanács tagja vezette delegáció tegnap Pécsett megtekintette a Vasarely múzeumot, délután pedig ismét felkereste a harkányi gyógyfürdőt. Este dr. Nagy József, a KB tagja, megyei első titkár társaságában a Pécsi Nemzeti Színházban megnézte a pécsi balett műsorát. A kubai kulturális miniszter és a delegáció tagjai ma délelőtt elbúcsúztak dr. Nagy József megyei első titkártól és Horváth Lajostól, Baranya megye Tanácsának elnökétől, visszautaztak Budapestre.

Nem kell kétségbeesni

Okosan hasznosítsuk beruházási forrásainkat!

Az Állami Fejlesztési Bank vezérigazgató-helyettese Pécsett

A központi szervek most már véglegesen elszánták magukat, hogy nem vállalják át tovább a vállalatok gondjait. Ez a tény azonban csak azok számára kell hogy riasztó fenyegetés legyen, akik működésük során csetlenek-botlanak, állandó támogatásra szorulnak. A fejlesztések, a beruházások túlfűtöttsége okozta népgazdasági gondok azonban korántsem szűkíthetők csupán az ipari és mezőgazdasági üzemek beruházási tevékenységére, bár az állami beavatkozás, mint tulajdonosi jog feltétlenül indokolt, figyelembevéve, hogy ennek hatékonysága közvetetten az életszínvonal alakításának egyik fontos tényezője is lehet.

Élénk érdeklődés

A Szervezési és Vezetési Tudományos Társaság Baranya megyei Szervezete tegnap élénk érdeklődéssel kísért beszélgetést rendezett, amelynek előadója *Deák Andrea*, az Állami Fejlesztési Bank vezérigazgató-helyettese volt. A tanácskozáson elsősorban az elkövetkezendő esztendők beruházási feltételeiről és lehetőségeiről volt szó. Az ötödik 5 éves terv eddigi három esztendejében mintegy 50 milliárd forinttal többet költöttünk beruházásokra, mint terveztük, figyelembe véve a nemzeti jövedelem alakulását, lehetőségeinket ennél még jobban túlszárnyaltuk. A következő években ezt a tényt nem figyelembe venni aligha lehetséges. Az idén várhatóan 204–206 milliárd forintot fordítunk beruházásokra, amely ugyan több, mint az elmúlt évben, az áremelkedéseket figyelembe véve azonban csak ugyanolyan mennyiségű fejlődésre lehet számítani, mint 1978-ban. A költségek nagyobb hányada a már folyamatban levő beruházások költségeire megy, ugyanakkor számításba kell venni, hogy a Bicskei Hőerőmű, az új mányi szénbánya előkészítése is anyagi befektetést kíván.

Az Állami Fejlesztési Bank 1979-ben is nagyobb összegeket folyósít a Paksi Atomerőmű, a Budapesti Metró, a Lenin Kohászati Művek, az új Dunaújvárosi Acélmű, a Szekszárdi Húskombinát, a Tiszai Kőolajfinomító, a Kiskörei Vízlépcső beruházásaira. A célcsoportos beruházások közül a lakásépítés, a villamosenergia-hálózat bővítése, a MÁV kap jelentős összeget, de más fontos, nem közvetlen, a termelést szolgáló beruházásokra is 18 milliárdot fordítanak. A vállalatok az idén 114 milliárdos beruházási összeggel számolhatnak, a tapasztalatok szerint az új feltételekhez nagyon rugalmasan alkalmazkodva pótolják a termelés bővítéséhez és korszerűsítéséhez elengedhetetlenül szükséges eszközöket. Kétségbeesésre most sincs, a következő tervidőszakban sem lesz ok.

Csak biztosat vállaljunk!

A jövő esztendő, a következő tervidőszak lehetőségei még nem rajzolódtak ki pontos részletességgel, az okos magatartás azonban mindenképpen az, hogy csak olyan beruházási kötelezettségeket szabad most vállalni, amelyre biztos fedezet van, az 1980 után várható intézkedések nyomán ugyanis a hatékonysági követelmények differenciálni fogják a vállalatokat és külső segítségre aligha számíthatnak.

L. J.

A 19 millió forintos eredmény fokozható

Újítómozgalom a Szénbányáknál

Gyorsabb, megalapozottabb elbírálásra van szükség

Az újítások mennyiségében és gazdasági eredményeiben is az első helyet foglalja el a Mecseki Szénbányák a megye vállalatai között már évek óta. A viszonyítás tehát egyértelműen kedvező képet mutat, ám az előrelépés feltétele mindig az, hogy a kiaknázható lehetőségekkel, a gazdasági igényekkel vessék össze az elért szintet. Ezt tették a Mecseki Szénbányák Vállalat szakszervezeti bizottságának tegnap megtartott ülésén, ahol az egyik legfontosabb napirendi pont az 1978. évi újítási tevékenység megtárgyalása volt.

Az elmúlt években több olyan intézkedés látott napvilágot a vállalatnál, amelyekkel egyrészt az újítási kedv fokozását, másrészt az ügyintézés ésszerűsítését, javítását kívánták elérni. 1978 elején megszervezték az iparjogvédelmi osztályt, amely nemcsak a szükséges adminisztratív úton kíséri végig az újításokat, hanem azok elfogadása után a hasznosítást is ellenőrzi. Szoros kapcsolatot tartanak fenn a vállalati szakszervezeti bizottság közgazdasági bizottságán belül működő újítási egyeztető albizottsággal, amely többek között érdekvédelmi szerepet lát el.

●

Ugyancsak az elmúlt évben újítói ankétot szerveztek, melyen kiosztották a Kiváló újító, illetve a Kiváló feltaláló kitüntetéseket. Újítási feladattervet készítettek, amely szerves része volt a vállalati munkaverseny szabályzatnak. A feladattervben 70 megoldásra váró újítási lehetőséget jelöltek meg.

Az elmúlt évben a vállalatnál összesen 308 újítást nyújtottak be, ezek közül kísérletre 92-t, hasznosításra 148-at fogadtak el. A kimutatható gazdasági eredmény az újítások következtében 19,1 millió forint volt, újítási díjként 1,13 millió forintot fizettek ki. Ha az abszolút számokat nézzük, igen szép ez a statisztika. Az arányokat tekintve azonban már van min elgondolkodni. 1977-ben ugyanis 354 újítást nyújtottak be, s a tavalyiak hasznossága csak alig több, mint 40 százaléka az előző évinek.

●

Azzal együtt, hogy ez a csökkenés még nem ad okot túlzott borulátásra, a szakszervezeti bizottság tagjai keresték az okokat és megszüntetésük lehetőségét. Többek között felvetették, hogy feltétlenül csökkenteni kell a benyújtott újítások elbírálásának eddig meglehetősen hosszú átfutási idejét, pontosabb, megalapozottabb szakvéleményekre van szükség. Ügyelni kell arra, hogy egy-egy sikerrel bevezetett újítást a vállalat valamennyi olyan üzemében bevezessék, ahol ennek lehetősége fennáll. A korábbinál jobban kell támaszkodni a szocialista brigádokra, és hatékonyabb propagandát kell kifejteni az újítók és újítások népszerűsítésével.

Legközelebb ez év márciusában tartják az újítói ankétot, melyen méltó kereteket kívánnak biztosítani a mozgalom megindulásának 30. évfordulójához.

K. Gy.



Hatvankétezer darab bőrkabátot készít ebben az évben a Pécsi Kesztyűgyár bőrruházati gyáregysége. Ebből 50 000 darabot exportálnak.

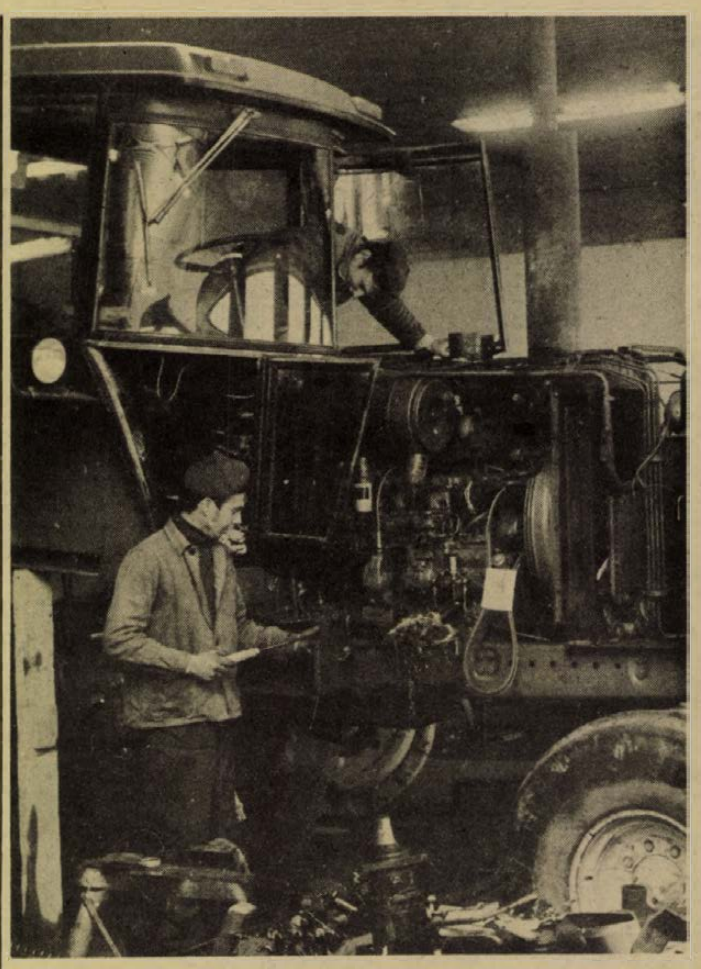

Mint a megye valamennyi gazdaságában, Katalinpusztán, a szalántai Hunyadi Tsz-ben is a téli gépjavítások időszaka van: 28 erőgép nagyjavítása történik, s megkezdték a munkagépek helyreállítását is. Március közepére „bevethető" állapotban lesz az összes szükséges gépi berendezés a tavaszi munkák elvégzéséhez.
Erb János felvétele

Ülést tartott a Vöröskereszt megyei vezetősége

Egészséges életmódra nevelés programja

Együttműködési megállapodás a HNF-fel

Talán — ha nem is fogalmazódott meg ilyen konkrétan — az egyik legeredményesebb évét zárta a Vöröskereszt Baranyában. Nehéz a sokrétű — társadalmi alapokon nyugvó — munkáról hű tükröt nyújtani, így csak példálózva, néhány dologról adjunk számot a Magyar Vöröskereszt Baranya megyei vezetőségének tegnapi ülése nyomán. Mint azt *Balázs Józsefné* megyei vezető titkár szóbeli kiegészítőjében is hangsúlyozta, a tisztasági mozgalom 25 éves jubileumának „rendezvénysorát" széles körű részvétellel sikerült „ünnepelni", azaz a községeken, városokon kívül az üzemekben, iskolákban, különféle vállalatoknál és intézményeknél is sikerült táptalajra lelni. A megyénkben élő és dolgozó aktívák, vöröskeresztes tagok száma több mint *ötvenezer(!)*

Az egészséges életmódra nevelés, a népesedéspolitikai határozat végrehajtásának segítése, az idősekről való gondoskodás, az alkoholizmus elleni küzdelem mellett a számokban legjobban megfogható eredményeket a véradómozgalomban sikerült elérni. Több mint 26 ezer váradónk az elmúlt évben 10 ezer liter felett adott vért, s a tervet — mert ilyen is van — 116 százalékra teljesítettük.

A tegnapi elnökségi ülésen — amelyen részt vett többek között *Kiss Zoltán*, a Magyar Vöröskereszt Országos Vezetőségének osztályvezető helyettese, *Koós Lászlóné*, az SZMT titkára és *Halas Ilona*, a HNF Baranya megyei Bizottságának helyettes titkára — elfogadták a résztvevők *dr. Kóbor József* megyei főorvos, a megyei elnök előterjesztését, az idei esztendő munkatervét, amely követelményeiben és tartalmában a jól sikerült 1978-as esztendőre épül. Ugyancsak elfogadta az elnökség *dr. Piszér István* előterjesztését, amely az egészséges életmódra nevelés hosszabb távú programját foglalja egybe, s ezen belül szinte természetes, hogy az idei esztendő kiemelt témája a gyermek- és ifjúságvédelem. E program címében elmond mindent, társadalmunk egyik legégetőbb kérdésére irányítva a figyelmet. Érdemes idézni az előterjesztő mondatát: a középtávú tervben meghatározott feladatok végrehajtásához *felelősségteljes* munkára van szükség, aktív közreműködésre, különben a program mit sem ér.

A vezetőségi ülés záróakkordjaként örömmel fogadták a résztvevők azt az együttműködési megállapodást, melyet a két nagy társadalmi szervezet, a Hazafias Népfront megyei Bizottsága és a Magyar Vöröskereszt megyei vezetősége kötött. Mindkét szervezetet az egymásrautaltság felismerése vezette abban, hogy a lakosság széles rétegeit érintő feladatok megvalósításában tömörítsék erőiket. Köztudott: az élet nem egy területén találhatnak közös tennivalókat; így az egészségvédelem, a családvédelem és szociálpolitika, a környezetvédelem valamint a béke-, barátsági és szolidaritási munka frontján. S noha az együttműködésüknek már hagyományai vannak, most öltött első ízben konkrét formát e kapcsolat.

K. F.

Rádió mellett...

„Magának hogy tetszett, néni?

Hát a néninek tetszett a film. „És magának nénikém?" – „Nekem is... ami azt illeti." A riporternő pedig továbbra is ilyen közvetlen hangon kérdezgetett egy új magyar film ürügyén és ez az új magyar film fölöttébb tetszett a néniknek. Csak nekem nem tetszett.

Isten-látja-lelkem, én is eléggé barátkozó természet vagyok – néha jobban a kelleténél – de az örökös „nénizés", vagy „bácsizás" már-már idegesít, éppen a lekezelő, vállveregető hangulata miatt. Tetszik emlékezni úgye, hogy egy időben a hazai sajtóvilágban gyakran használtunk ilyen meghatározást, hogy „átlagember", „egyszerű ember", .. az „utca embere" meg egyebek, aztán ezekről – remélhetően – végérvényesen leszokunk, pedig a „bácsi" és „néni" megszólítás – tévében, rádióban, újságban – kimondatlanul is az átlagemberre irányul. Mert ugye a riporteri mikrofon előtt néha közéleti – országosan is ismert – személyiségekkel találkozunk, legyenek azok professzorok, művészek, politikusok és miniszterek.

De még soha nem hallottam, hogy a pénzügyminiszter Faluvégi Lajostól a riporter megkérdezte volna: „Lajos bácsi hogyan állnak az ország pénzügyei?", dr. Pál Lénárttól hogy: „ Lénárt bátyám mondja már el, hogyan száguldoznak a protonok?" és uram bocsá' Medveczki Ilona művésznőtől:„ Ilonka néni, hogy is van ez az egész hercegi cim...?" –, meg minden. De abban egészen biztos vagyok, hogy ha falusi témájú riportra kapcsolom be a készüléket – tévét, rádiót, – akkor Kerekes Kis Mihályné, szül. Kulcsár Juliannától közvetlen hangon érdeklődik a riporter: „Aztán mondja csak kedves Juli néni, itt a háztájiban kukoricával vagy rézgáliccal tömi-é a libákat?"

Hogy a megszólítások kiválasztása milyen mércével történik, azt még nem sikerült kideriteni. Nagyon gazdag szókincscsel bír a magyar nyelv, de az is igaz, hogy a megszólításokkal még mindig bajban vagyunk. Azt mondja egyik ismerősöm, hogy a „melós" biztosan gúnynak venné – és meg is sértődne –, ha „uraznák". Én pontosan az ellenkezőjét tapasztaltam annak idején. Inas koromban, de később fiatal segéd koromban is uraztuk az idősebb szakikat, ezt természetesnek vettük, mert bizonyos tekintélyt, tiszteletet jelentett. De ez most nem is lényeg, mert a közvetlenebb hang végül is megengedett családi, rokoni, baráti vagy munkahelyi körökben.

Azt hiszem, dőlnénk a nevetéstől, ha barátomnak, vagy bármelyik kollégámnak azt mondanám: „Nézd Kovács úr, ez azért nem megy..." – vagy a kolléganőmnek: „Asszonyom, vissza az öngyújtómat, különben..." és nyilvánvaló, hogy a nagynéniket, nagybácsikat úgy szólítjuk, ahogy azt megszoktuk és ahogy ez illő is.

De a tévé és rádió, de még az újság sem birja el mindig a vállveregető hangnemet. Főleg úgy nem, hogy a megszólításokkal már eleve különbséget teszünk az „átlagember" és a „nagyember" között.

Hát ez nem tetszett nekem a Panoráma műsorban.

Rab Ferenc

Ma lép életbe a személygépkocsik forgalmazásának új rendje

Január 20-án életbe lép a személygépkocsik forgalmazásának egyes kérdéseit szabályozó minisztertanácsi rendelet, amelynek végrehajtásáról az érintett minisztériumok — BKM, a BM, a PM — tájékoztatták Kovács Ferencet, a Magyar Távirati Iroda főmunkatársát.

A Minisztertanács rendelete, mint az a kormány legutóbbi ülése óta ismeretes, előírja, hogy új személygépkocsi – akár a Merkurtól, akár a Konsumex ajándékautó szolgálatától OTP-lkka akcióban vásárolták – három éven belül csak az arra kijelölt vállalatoknak, szövetkezeteknek vagy azok közreműködésével adható el. Ez vonatkozik a rendelet hatályba lépése, vagyis 1979. január 20-a előtt vásárolt személyautókra is. Magánforgalomban tehát csak az 1976. január 20-a előtt vásárolt kocsikat lehet értékesíteni.

Egyes esetekben a kijelölt vállalatok, szövetkezetek közreműködése nélkül is átruházható, megszerezhető a három évnél nem öregebb gépjárművek tulajdonjoga. A rendelkezés ugyanis nem vonatkozik a közeli hozzátartozókra. A tulajdonos a gépkocsit eladhatja, elajándékozhatja házastársának, egyeneságbeli rokonának, örökbefogadott-, mostoha- és nevelt gyermekének, valamint örökbefogadó- vagy mostoha- és nevelő szülőjének, testvérének, akik azonban már szintén csak az előírásoknak megfelelően, az első forgalomba helyezéstől számított három év eltelte után adhatják tovább magánforgalomban az autót.

Nem kötelező a kijelölt vállalat igénybe vétele akkor sem, ha a házasság felbontása esetén, a házastársi vagyonközösség megszűnésekor kerül a kocsi az egyik volt házastárs tulajdonába. Házasságon kívül is lehet közös tulajdon például az élettársi együttélés alatt szerzett kocsi. Ezért a rendelet lehetővé teszi, hogy az autót közvetlenül is át lehessen adni a tulajdonostársnak. A magánforgalomban azonban ilyen esetben is érvényes a továbbadás három éves tilalma, vagyis közvetítő szükséges az értékesítéshez.

A Merkur vállalattal új személyautó vételére január 20-ig kötött eddigi szerződések vételár-előlegét legkésőbb 1979. november 30-ig 50 százalékra kell kiegészíteni annál a takarékpénztári fióknál, ahol a 20 százalék előleget befizették. Azok kivételével, akiknek 1979. évi szállítási határidővel igazolták vissza a megrendelést. Ha az OTP-kirendeltségen vagy takarékpénztárnál történt, akkor a különbözetet – a korábban kapott pénztári elismervényen feltüntetett – számlavezető OTP-fióknál kell befizetni. Az előlegkiegészítéshez az érdekelteknek fel kell mutatni a Merkurtól kapott – a megrendelőlap sorszámát is feltüntető – visszaigazolást.

Természetes, hogy aki nem kívánja befizetni az előlegkülönbözetet, a szerződéstől bármikor elállhat oly módon, hogy a számlavezető OTP-fióknál felveszi a 20 százalék előlegét. A Merkur felbontja azokat a szerződéseket, amelyek vételár-előlegét a megállapított határidőre – legkésőbb november 30-ig – nem egészítik ki 50 százalékra. Ilyen esetben az OTP-fiókok a 20 százalék előleget átteszik folyószámlára, ahonnan az összeg november 30-a után is felvehető.

A képek megvásárolhatók



Tóth Sándor balettigazgató megnyitja a kiállítást



Erdős János Remény című alkotása

A Pécsi Grafikai Műhely kiállítása

Harmadik alkalommal rendezi meg gyűjteményes kiállítását a Pécsi Grafikai Műhely. A legutóbbit tegnap délután nyitotta meg a Színház téri galériában *Tóth Sándor* koreográfus, a Pécsi Balett igazgatója. A megnyitón ott volt *Takács Gyula*, a Baranya megyei Tanács elnökhelyettese, valamint számos érdeklődő. Ahogy Tóth Sándor is hangsúlyozta megnyitó szavaiban, ez a kiállítás a Pécsi Grafikai Műhely megszilárduló kereteiről, egy kialakult grafikus kollektíváról tanúskodik. Olyan alkotócsoportról, amely rendszeresen dolgozik, kiállításokon szerepel itthon és külföldön, amellett kapcsolatot talál a más országokban élő és dolgozó pályatársakkal is. A grafikai műhely tagjai számára megteremti a találkozás, a konzultáció lehetőségét, emellett fórumot biztosít tagjainak a nyilvános fellépésre, a különféle előadásokra, találkozókra. A most megnyílt kiállításnak mindezen túl van egy nem műhelyjellegű érdekessége is. A kiállított művek olyan sokszorosított grafikák, melyek kis példányszámban készültek, és a Képcsarnokkal való együttműködés eredményeként megvásárolhatók. Ezért lát a kiállítás látogatója szokatlan módon árat is a művek mellett, melyeket néhány házzal odébb, a Képcsarnoknál meg is vehet. Az árak ugyan elég borsosak, viszont erről a kiállításról a katalóguson kívül a neki tetsző alkotást is hazaviheti a látogató.

G. O.

Először Magyarországon



Nagyüzemi pecsenyefürjtenyésztés Reménypusztán

A reménypusztai Új Élet Termelőszövetkezet nándorligeti telepén a hónap elején kezdődött meg a fürjek nevelése. Már a harmadik tízezres „korcsoportot" készítik elő, hogy amikor február elején megindulhat feldolgozásuk, a legnagyobbak elérjék a kívánt súlyt. A háziasított japán fürj — amely nem azonos a mezei fürjjel — öthetes korában lesz ivarérett. Ekkor a tojó 17, a kakas pedig 15 dekagrammos.

Solti Endre, a szövetkezet főállattenyésztője egy 17x8 centiméteres papírtálcát tesz elém: fedolgozás után erre a tálacskára négy megtisztított, kibelezett madár kerül, egyenként hét dekagrammos súllyal — a belga megrendelő kívánsága szerint. A kuvaitiak nagyobb, 8—10 dekás fürjeket kérnek.

Ahhoz azonban, hogy a szigorú export-követelményeknek megfeleljenek, biztosítani kell a feldolgozás hygiénés feltételeit. Ezért a szövetkezet korszerűsítette a Pécsi ÁFÉSZ fürjfeldolgozóját, ahol korábban — az azóta megszűnt — pécsi fürjtenyésztő szakcsoport madarait készítették elő fogyasztásra. A minőségre nagy súlyt fognak helyezni, hiszen a piacon olyan konkurrensekkel kell felvenni a versenyt, mint az olaszok és a spanyolok, akiknél hagyománya van a nálunk még csak most kezdődő nagyüzemi tenyésztésnek. Februárra, amikor a feldolgozási engedély megérkezik, az első keltetésből származó fürjek már elérik a vágáshoz szükséges súlyt. Az idei évre félmillió darabra kötött szerződést a szövetkezet a MAVAD-dal.

A kelendő exportcikk a számítások szerint jól fog jövedelmezni: egy-egy madár három forint hasznot hajt.

T. É. I.

Május végére kész az átépített újmecsekaljai piac

Az utóbbi időben olyan hírek keltek szárnyra Pécsett, hogy befejeződött az újmecsekaljai piac átalakítása. Horváth Endre, a városi tanács kereskedelmi osztályának osztályvezetője ezzel kapcsolatban a következőket mondotta:

— Az átépítés még nem fejeződött be, csupán a felújítás első szakasza zárult le. Ennek során végleges helyükre kerültek az állami és szövetkezeti szektor elárusító pavilonjai, ideiglenesen áthelyeztük a magánkereskedőket, hogy az ellátás a felújítás ideje alatt zavartalan legyen. Most a második ütem munkái folynak, a háromhajós fedett elárusítóterület épül. Ennek alapterülete 200 négyzetméterrel lesz nagyobb a korábbinál, itt helyezünk el 85 mozdítható, vasvázas elárusító asztalt. Ezt követően a rendelkezésre álló terület nyugati részén nyolc, egyenként 18 négyzetméteres pavilont állítunk fel, mindegyikben azok a magánkereskedők árusítanak majd, akik eddig is az újmecsekaljai piacon kínálták portékáikat.

Az újmecsekaljai piac átalakítása május végére várható, akkorra költözhetnek vissza a jelenleg kitelepített magánkereskedők. Addigra eltűnnek a mostani, meglehetősen rossz állapotban levő pavilonjaik is.

—hl—

Összevont beszámoló taggyűlés a MOFA-ban

Újat hozni, jobbat termelni

Izgalmasnak, nagyon komoly tanácskozásnak ígérkezett a Mohácsi Farostlemezgyár pártalapszervezeteinek összevont taggyűlése. Az okok nagyrészt közismertek. Meglehetősen felemás év volt az 1978. Sikeresen teljesítették termelési tervüket, de különféle okok miatt értékesítési nehézségek jelentkeztek. Nagy felelősséggel kellett dönteni az idei feladatokról, hiszen a megváltozott piaci helyzet, a belső gazdasági szabályzók számos újszerű feladatot rónak a gyár kommunistái, egész kollektívája elé.

Öt alapszervezet 135 párttagja közül 103-an vettek részt a taggyűlésen. (Nagyon figyelemre méltó a megjelenés aránya, különösen, ha azt számítjuk, hogy a gyár dolgozóinak jelentős hányada vidékről jár be.) A résztvevők magas száma kétségkívül egyik bizonyítéka annak, hogy a MOFA kommunistái szívükön viselik a gyár eredményességét, cselekvő részesei akarnak lenni a gazdasági, politikai életnek, a tömegszervezetek, tömegmozgalmak ideológiai irányításának. Ugyancsak e megállapítást húzta alá az, hogy a vitában tízen kértek szót, s lényegre törően, a munka javításának szándékával foglalkoztak az eredményekkel, s szóltak őszintén a hiányosságokról.

Hasonlóképpen tárgyilagos, tiszta képet adott a pártvezetőség beszámolója az 1978. évben végzett munkáról. Úgy fogalmaztak, hogy a tavalyi eredmények egyedülállóak a vállalat életében. A gazdasági évet eredményesen zárták, a cselekvési programban kitűzött célokat döntő mértékben teljesítették. Összességében javult az alapszervezeti munka színvonala, őszinte, kritikus és önkritikus légkör alakult ki a taggyűléseken. Érvényesült a párt irányító, ellenőrző szerepe a gazdasági életben — a gazdasági vezetők önállóságának és felelősségének csorbítása nélkül —, fejlődött az ideológiai képzés színvonala és a tömegszervezeti élet pártirányítása.

Az eredmények ismertetésén túl feltárták a hiányosságokat is. Gazdasági téren például a mennyiségi teljesítés mögött elmaradtak a minőségi mutatók, teljesítésében nem változott számottevően az export gazdaságossága sem, a munka- és üzemszervezésben rejlő lehetőségeket nem sikerült kellő mértékben kihasználni. A pártéletben a későbbiek során átgondoltabban kell foglalkozni a tagfelvételekkel. Az alapszervezetekben nem mindig alapos a taggyűlések előkészítése, előfordul, hogy a pártmunkát túl általánosan fogalmazzák meg és a számonkérés nem elég rendszeres.

Igen alapos, részletes cselekvési programot dolgozott ki a MOFA pártvezetősége. Valamennyi munkaterületre, a sajátos lehetőségeknek megfelelően fogalmazták meg a konkrét feladatokat úgy, hogy az üzemrészek együttműködése, összehangolt munkája is tükröződik abban.

A vitában elhangzottak jó bizonyíték arra, hogy a közösség iránti felelősséggel gondolkodnak a gyár legmagasabb fórumának résztvevői. Szó volt arról, hogy a munka- és pártfegyelem erősítésében elsősorban a megelőzésnek jusson szerep, hogy az alapszervezetek, a műhelybizottságok az agitációs munkában a termelést helyezzék előtérbe; a párt KB-határozatát a helyi sajátosságoknak megfelelően kell érvényesíteni, például nem másfajta termékeket, hanem újfajta felhasználási területeket kell felkutatni, s ennek megfelelően átalakítani a termelés arányait. Tetszést keltett a gyár igazgatójának hozzászólása, aki nem általános elveket, hanem konkrét feladatokat fogalmazott meg közérthetően, mindenki számára hasznosíthatóan.

Az összevont beszámoló taggyűlés egészében azt bizonyította, hogy a gyár gazdasági vezetése biztonsággal számíthat az ott dolgozó kommunistákra.

K. Gy.



Ella István Bach-koncertje

Ella Istvánt hallgatva az embernek az az érzése, hogy ha ez a fiatal művész kürtöt, hegedűt, fuvolát vagy akár karmesteri pálcát fogna a kezébe, ugyanilyen ragyogóan muzsikálna. A bonyolult gépezettel működő, gyakran személytelennek tűnő hangszer nála nagyon is személyes hangúvá válik: egy ember mélyen megélt élményeit közvetíti mások felé. Ella István több, mint jó orgonista. Jó muzsikus.

Orgonálásának legfeltűnőbb erénye a billentés tisztaságával párosult ritmikai pontosság, amely azonban soha nem válik gépiessé: emberivé oldja a finom logika, ráirányítva a hallgató figyelmét a forma összefüggéseire.

Ugyanígy a rendet, világosságot szolgálja a hivalkodástól mentes regisztrálás — e tekintetben egyedül a *d-moll triószonáta* középső tétele nem tetszett — és az összefogott, a lényeget kiemelő frazeálás is.

Műsorának nem minden darabja volt telitalálat, de mindegyik bővelkedett szépségekben. Az *a-moll prelúdium és fúga* (BWV. 543.) belső lobogásával ragadott meg, a korálelőjátékok elmélyültségükkel. Néhány részletmegoldást nem értettem ugyan *A fúga művészete* Contrapunctusában, de megérezhettem a mű lenyűgöző monumentalitását. A tiszta szólamvezetés, szép polifón játék mintapéldája volt a *d-moll triószonáta* (BWV. 527.) első tétele. Mindenben tökéletesnek éreztem — a virtuóz pedálszólókat is beleértve — a *G-dúr* (BWV. 550.) és a műsort záró hatalmas *D-dúr* (BWV. 532.) *prelúdium és fúgát*.

Az orgonaszámok között *Csanyi Béla* a *d-moll hegedűpartita* (BWV. 1004.) Chaconne-tételét adta elő. Ez a mű a mai egyenes vonóval csak rendkívüli technikai nehézségek árán, és az eredeti hangzásképtől eléggé eltérően adható elő. Csodálatos szépsége mégis egyre csábítja a hegedűsöket, sőt átirat formájában a gordonkásokat, gitárosokat is. A csábításnak Csanyi Béla sem tudott ellenállni, s vállalta a ritkán koncertező művész számára roppant nagy kockázatot. Vállalkozása végül is sikerrel járt: ez az egyetlen hegedűre írt sokszólamú csoda, ha nem is mindenben tökéletesen, de kifejezően, szépen, élményt adóan szólalt meg hangszerén. **Dobos L.**

Képernyő előtt

Party

Mivel ún. mai témájú új tévéfilmekből túlságosan nem nagy a kínálat, azok érdeklődése, akik nem válogatás nélküli fogyasztói a tévés programoknak, nagyonis érthető, amikor aztán a képernyőre kerül egy-egy ilyen újdonság. Legutóbb Gábor Pál filmesítette meg Vészi Endre novelláját.

A téma egyáltalán nem új. Mondhatni egyike a legközkedveltebb, mert valami igen makacs és feltűnő jelenséget megragadó írói témáknak. Az új vezető rétegben tapasztalható úrhatnámságról van szó, arról a tünetről, ami ilyen vagy amolyan formában egyébként többször megismétlődött már a történelemben: a „felkapaszkodottak" majmolni, híven utánozni igyekeznek amúgy megvetett, letűnt elődeik stílusát. Azért-e, mert saját stílusuk még nincsen, azért-e, mert az a megelőző oly vágyott, csodált volt – mindegy. Az is lehet, hogy egyszerűen tétovaságból, életformát kereső tapogatódzásból, bizonyos azonban, hogy az eredményen ez nem változtat. Az eredetét, valódi lényét, emberségét elveszítő ember nemcsak ellenszenves, nemcsak tiltakozásra késztet, hanem nevetséges is, miközben másokat megalázó helyzetbe kényszerít, önmaga süllyed a legmélyebbre. Vészi Endrétől ugyan szánalmat nem kap, de valószínűleg a nézőtől sem, hiszen a vezérigazgató tétován bedobott szólamai, ügyetlenkedése a nálánál sokkal határozottabb sznob feleség oldalán legfeljebb a megvetést növeli a nézőkben.

Ez azonban a történetnek csak egyik oldala, ha csak ez lenne, semmivel sem lettünk volna okosabbak, hisz ismerjük jól ezt a típust, a party-jával, grillsütőjével, erőlködésével, régi úrinőktől ellesett ostoba „viselkedésével" egyetemben. Ami itt plusz volt, az inkább a munkásból lett igazgató régi társa, a ma is munkásként élő és – talán – gondolkodó Gyenisnek és családjának háttere. Gyenisnek tetszik a vezérigazgatóné, ez az alig bevallott vonzalma valahogyan elfogadhatóbb, szebb színben tünteti fel előtte a vezérigazgatóékhoz fűződő egész viszonyát. Még a partyt is. Olyannyira, hogy álmában maga is partyt rendez, ahol előkerül a régi kopott lemez, ahol felesége pacalpörköltet főz, ahol a hosszú asztal köré ült vendégek mind az ő egészségére koccintanak. Ez a kicsi, szerény ábránd nosztalgikus, finom színekbe vonja az egész konfliktust, s képileg is olyan ellenpontot teremt, ami erre a grillsütővel, kerttel fölszerelt, unalomig ismert világra újfent rá tudja irányítani figyelmüket.

Ebben része van Horváth Sándornak, aki szinte eszköztelen erővel játssza el Gyenis szerepét és a feleség szerepében Bódis Irénnek, akinek nyugodt, szép alakítását örömmel fedeztük fel ismét a képernyőn.

H. E.

Lvovi emlékek

Filmet forgattunk Pécs testvérvárosában

Axána légiesen karcsú, magas, szabályosszép arcú ukrán táncosnő. Amatőr. Milyen rosszízű szó ez, valami olyan képzetet kelt, hogy nem ért eléggé ahhoz, amit csinál. Pedig azt is jelenti, hogy rengeteg áldozattal, lemondással él valamiért, és tesz valami többet, mint a többi ember...

Axána mérnökhallgató és bár nem beszéltünk vele, ismerjük, emlegetjük, mert van valami a lényében, mely képessé teszi arra, hogy „átjöjjön a színpadon", hogy ismeretlenül is ismerjük. Axána a lvovi Junoszty Együttes egyik szólistája a sok közül. Azon az estén, melyen a pécsi körzeti stúdió több vezető munkatársával elmentünk megnézni az együttes produkcióját, 48 kiváló táncos mozgott, repült, szállt, keringett és énekelt a színpadon. Másnapra kanadai impresszáriót vártak, a készülődés izgalma talán nem is nekünk szólt elsősorban.

A város történelme

Kis számú forgatócsoportunk egyébként azzal a céllal érkezett Pécs szovjet testvérvárosába, hogy a több száz éves város történelmét szeretné filmben bemutatni a magyar nézőknek, elsősorban a műemlékekben és a mai emberek véleményének tükrében. Miért szeretik a régit, miért lángolhatott fel az egész világon az antik iránti szeretet és lelkesedés? Hiszen a régi épületnek lelke van, ha végiggondolom, hogy egy lvovi lakóházban lakhattak oroszok, lengyelek, ukránok, osztrákok... Ahogy az óváros piacterén is otthagyták kezük nyomát az olasz építészek, gyönyörű késő-reneszánsz épületeiken, vagy az örmény kereskedők szűk kis utcájukban és felejthetetlenül romantikus zárt udvarukban a templommal, a hűs köveket benőtte a moha, az árkádok alatt pedig nemrég a Három testőrt forgatták. Rozsdás lakat zárja a zárt udvarú, loggiás erkélyekkel körülvett templomi főbejáratot. Mondják, itt lesz hamarosan a város legnagyobb ikonkiállítása.

Különben lépten-nyomon tapasztaljuk, hogy nem állnak cél nélkül a műemlékek Lvovban. Hogy mennyi maradt meg belőlük? Galícia is, mint annyi más szomszédja ugyancsak ki volt téve az idők és a történelem mindent elsöprő viharainak. Bár sikertelenül ostromolták a török seregek a várost, és bár a hitleri megszállás idején 140 000 hadifoglyot gyilkoltak meg a lvovi cellákban, a város védelmét úgy szervezték meg a szovjet felszabadítók, hogy lehetőleg épségben maradjanak az értékes műemlékek. És ez sikerült is. Most, ahogy a Lvovi Műemlékvédelmi Felügyelőség vezető munkatársaival beszélgetünk, kiderül, hogy nagyon jól választottuk meg első filmünk témáját. Mert ebben a leo (latinul = oroszlán), lev (oroszul = oroszlán) egyúttal férfinév is) nevet viselő városban jelen vannak a XIII. századra utaló, hegyre kapaszkodó (sokszorosan átépített) vár romjai, idézve Daniló halicsi fejedelem fiát, Levet – akiről a város nevét kapta.

És ne hallgassuk el a magyar királylánnyal kötött házasságát se: IV. Béla lányát, Konstanciát vette nőül. A város az évszázadok alatt gyarapodva egyre több gyűrűvel növekedett. És az „évgyűrűk"-ön belül egy-egy század szunnyad. Titkaik feltárására sohasem látott élénkséggel láttak hozzá régészek, műtörténészek, mérnökök és restaurátorok. Mert többféle elképzelést kell megvalósítani. Itt 120 hektáron 200 műemlék van, mégpedig a legmagasabb értékű műemlékek. Ezek egy részét nyilván külsejük teljes helyreállításával, belső modernizálással múzeumnak használhatják, melyeket csak a homlokzatukban tartják meg.

Európa egyik legszebb tere a lvovi belvárosi „piactér" a Rinok, melynek értékes épületeiben szállodák, irodaházak, kisebb üzletek kapnak helyet majd a napjainkban kezdődő rekonstrukció befejeztével.

Fiatalok között

Valóban, úgy éreztük szeretik a régit a lvoviak, tisztelik egymás munkáját. Mi a véleményekben igyekeztünk a fiatalokra hallgatni. Ezért kerestünk fel filmkameráinkkal két zenés szórakozóhelyet is. Az egyik a híres lvovi csokoládégyár nevét (Szvitocs) viselő édességbolt „pincéjében" található, ahol csodálatos sokszínű koktélokat és forró csokoládét isznak zenehallgatás közben a fiatalok. A másik helyszínünk a Fiatal alkotók klubja volt, szintén pincehelyiségben, ahol éppen lemezlovasok tolongtak a mikrofon előtt és buzdították táncra a soksok egyetemistát aznap este. Beszélgető partnereimmel még a pincék ilyen hasznosításáról is szót ejtettünk.

De az, ami a filmben úgyis elhangzik, vagy látszik, nem kívánkozik ebbe a cikkbe. Annál inkább a szovjet emberek segítőkészsége, mellyel lépten-nyomon találkoztunk, a hazafelé vezető út szelíd lankái, a Kárpátok égre szökő, fenyőillatú hegyvonulatai, ahova már el is képzeltük következő filmünk táncosait is, színes népviseletükben. Mennyi hangulat, mennyi lehetőség a sokszínű táncok hátterének, környezetének.

Az időjárás közbeszólt

Csak egy komor emléket hoztunk magunkkal: a sűrű, könyörtelen ködöt, a szemerkélő november végi ukrán őszt, mely sajnos megakadályozott bennünket abban, hogy teljesen befejezzük filmünket. Csupán egy fél napnyi napsütés kellett volna még, hogy színes felvételeinket elkészíthessük. De azt sajnos még Oleg, szovjet gyártásvezető kollégánk sem tudta elintézni, aki előtt pedig tapasztalataink szerint nincs lehetetlen....

Hárságyi Margit

Filmjegyzet



Áramütés

Legújabb filmjében sem szakít Bacsó Péter a tőle megszokott közéletiség szemlélettel, emberközeliséggel és szimbolikus ábrázolással. Szándéka ezúttal mégsem valósult meg kellőképpen. Problémákat ugyan felsorakoztat, hiszen minden fő- és mellékszereplő egy-egy későbbi film témáját hordozza magában. A problémákat nem oldja meg, de nem ez a zavaró. Sokkal inkább az, hogy a túlzsúfoltság miatt néhol lelassul a film menete, és így a szétdaraboltság érzetét kelti.

A film címe Áramütés. A történet végén látszólag meg is tudjuk, hogy miért adta ezt a címet alkotásának az ezúttal forgatókönyvet is író rendező. Az egyik főszereplőt, *Fésüs Vincét* áramütés éri, miközben megpróbálja a pulykáknak meleget adó transzformátort bekapcsolni. És ez a végkifejlet hivatott egyben arra, hogy megértesse Vince húgával is: ők ketten összetartoznak, akár tiltakozik ellene, akár nem.

Mindezt már a néző értelmezi a filmben, ha végül is szeretne valamilyen magyarázatot adni magának, a filmet és a címét illetőleg. A testvérek, Vince és Virág két végletet, egymásnak mindenben ellentmondó típust képviselnek. Vince a pulykatelep szakértője, a megalkuvó és önfeláldozó figura. Mindent a szülők nélkül nevelődő húga érdekeinek rendel alá. Főiskolára járatja, óvja, beszámoltatja és már természetellenesen féltékeny rá. Vince beletörődik az „élet rendjébe", elhatározásai pillanatnyiak, kijelentései érvénytelenek. Virág finn fiújának megalázása az egyik legerőteljesebb cselekedete, ezt viszont még a történtek sem indokolják igazán. Szép a testvéri szeretet, az önfeláldozó gondoskodás, de kicsit elképzelhetetlen, hogy a 30 éves Vince csak ebben találja meg élete értelmét, csak azért vállalja a házasságot, mert ezt várják tőle. És bár szereti a munkáját, de azt is csak a kényszerítő tényezők miatt folytatja. Virág a bájos, lázadó lány, aki nem akar megfulladni a főiskolán, beszűkülni egyetlen életformába. Helyette ideoda csapong, számára érzelmileg közömbös kalandokba keveri magát, keresi, hogy „mire született". Önmegvalósítási kísérletei, szembefordulása emberi torzulásokkal, rokonszenves jellemvonás. Mindezt azonban a hirdetett felelősség-vállalással szemben, felelőtlenül csinálja. Nem fogadja el Vince életelvét, de helyette nem talál jobbat, és csakazértis kóborlásai nem pótolják hiányzó egyéniségét. Végül a muszáj veti haza a faluba, és nem holmi megfontolás vagy esetleges belátás.

A két ellenpólus – Vince és Virág – a történet kedvéért alakul ki a filmben, de jellemük kicsit erőszakoltnak hat. Érzéseikről, belső indíttatásaikról vajmi keveset tudunk meg. A filmvégi áramütés a konfliktusok ellenére sem döntő jelentőségű. Abból, hogy Virág megmenti bátyja életét – ami természetes –, nem következik, hogy felismerte volna, hogy felismerték volna elkövetett hibáikat. És ezért kell erőltetve megmagyarázni a film címét és végcsengését.

B. A.

Pályaválasztási kézikönyv tanároknak

Hasznos és gyakorlatias kézikönyvvel sietett az általános iskolai osztályfőnökök segítségére a Baranya megyei Pályaválasztási Tanácsadó. Az év végén megjelent sárga könyvecske, amely Pályaválasztást segítő eljárások címmel egy sereg hasznos információt szed csokorba, *Tibor István* nyugalmazott tanítóképző-intézeti tanár, pszichológus munkája. A szerző koncentrálja és egybegyűjti azokat a módszereket, melyekkel alsó, illetve felső tagozatban felkészíthetik a gyerekeket jövendő életpályájukra. Konkrét vizsgálati anyagot ad a nevelő kezébe, aki már a harmadik osztályban megkezdheti a pályaválasztást megalapozó tevékenységet, módszereket ajánl a tanuló megismeréséhez, mégpedig az általános iskolai korosztályok életkori sajátosságainak megfelelően. Az ajánlott tevékenységek, pszichológiai vizsgálatok segítik a gyermek önismeretének, reális önértékelésének kialakulását, felderítik a fiatalnak a környezethez, a közösséghez, társaihoz és a különféle tevékenységekhez érzett hajlamát. Meghatározott vizsgálati módszereket ajánl a könyvecske a felsőtagozatos osztályfőnököknek is. Kész recepteket sorakoztat fel, csak ki kell őket próbálni, s úgy tűnik, a biztos hatás nem marad el.

HÍREK

1979. JANUÁR

20

SZOMBAT

Szeretettel köszöntjük névnapjuk alkalmából

FÁBIÁN, SEBESTYÉN

nevű

kedves olvasóinkat

A Nap kél 7.24 — nyugszik 16.26 órakor. A Hold kél 23.48 — nyugszik 10.35 órakor.

A közélet hírei

Losonczi Pál, az Elnöki Tanács elnöke, Lázár György, a Minisztertanács elnöke és Apró Antal, az országgyűlés elnöke fogadta dr. Hackler Károlyt, hazánknak a Szudáni Demokratikus Köztársaságba akkreditált rendkívüli és meghatalmazott nagykövetét, aki a közeljövőben utazik állomáshelyére.

*

Lányi Emilné nyugdíjas pedagógust köszöntötték 100. születésnapján, pénteken Szegeden. A bensőséges ünnepségen részt vettek gyermekei, unokái, dédunokái is, a Hazafias Népfront Szeged-belvárosi hármas számú körzeti bizottságának képviselői virágcsokrokkal kedveskedtek az ünnepeltnek, a Gutenberg utcai általános iskola énekkara pedig dalokkal köszöntötte.

◆

— **A Kaposvári Cukorgyárban** befejeződött a répa feldolgozása: a 85. kampány 138 napja alatt 333 ezer 783 tonna répából 42 és fél ezer tonna cukrot készítettek. A répa cukortartalma jobb volt az előző évinél: meghaladta a 16 százalékot. A gyár 11 ezer tonnával több répát dolgozott fel és ezer tonnával több cukrot készített, mint a tavalyi ugyancsak 138 napos kampány alatt. Péntektől az úgynevezett utólétisztítással folytatódott a munka, majd jövő héten a víztelenítést végzik el, és január 29-én hozzálátnak a karbantartási munkákhoz.

Ma este

SZINHÁZ

Nemzeti Színház: Dundo Maroje (este 7 órakor) Timár- és Gózon-bérlet.

Kamaraszínház: Nyitott ablak (este 7 órakor)

MOZI

Petőfi: Mindenkinek a maga keresztje (f3, f5) Áramütés (f7, f9)
Kossuth: Mindenkinek a maga keresztje (10, 12) A kis Muck története (2, 4) Huszadik század (6)
Tanárképző Főiskola: Ballagó idő (4) **Fekete Gyémánt:** ABBA (4, 6) **Jószerencsét:** Száll a kakukk fészkére (4, 6) **Rákóczi:** Gyilkosság az Orient expresszen (5, 7) **Május 1.:** A fekete rák ollójában (f6) **Bólyi:** 80 huszár (7) **Harkány:** Bankrablás (5, 7) **Komló, Május 1.:** A javíthatatlan (f5, f7) **Komló, Zrínyi:** Hatholdas rózsakert (4, 6, 8) **Mohács:** A dal ugyanaz marad (f6) Váltságdíj egy halottért (8) **Sellye:** Pokoli torony (7) **Siklós:** Hattyúdal (7) **Szigetvár:** A hét mesterlövész (8)

időjárás

Várható időjárás szombat estig: általában erősen felhős, párás idő, számottevő csapadék nélkül. Mérsékelt, időnként megélénkülő, változó irányú szél. Az esti-éjszakai óráktól többfelé köd, zuzmara lerakódással. Hideg idő. Várható legalacsonyabb éjszakai hőmérséklet: általában minusz 7, minusz 12, néhány helyen minusz 12, minusz 17, legmagasabb nappali hőmérséklet szombaton általában minusz 3 —minusz 8 fok között, a tartósan ködös helyen minusz 10 fok körül.

A Dunántúli Napló Galériája

Holnapi számunkban közöljük Bizse János grafikáját a Dunántúli Napló Galériájának következő darabjaként. A grafika egyike a Pécsi Grafikai Műhely kiállításán látható litográfiáknak. A művész az újságban megjelent alkotását a kiállítás színhelyén (Színház téri kiállítóterem) dedikálja január 26-án, pénteken fél 5 órai kezdettel.

◆

— **Szocialista versenymozgalom értékelés.** Az MHSZ járási, városi vezetőségei sorra értékelik a KMP 60., és az MHSZ 30. évfordulójára a szocialista versenymozgalom keretében tett jubileumi vállalásaikat. Célul tűzték ki a vezetési, szervezeti egység, a klubhálózat és a létszám fejlesztését, a képzési feladatok minőségi teljesítését, az ésszerű takarékosságot, a tömeg- és minőségi sport eredményeinek javítását, a bázisok, valamint az agitációs és propagandamunka fejlesztését. Az értékelések sorát a Pécs városi vezetőség kezdte, ahol a legeredményesebb klub címet a Pécsi Geodéziai és Térképészeti Vállalat MHSZ kollektívája nyerte.

— **Kiállítás az iskolában.** A pécsi Zsolnay gyár II. Rákóczi Ferenc szocialista brigádja régóta foglalkozik a gyár történetével. Most fényképeken mutatják be a híres porcelángyár életét a Felsővámház utcai iskola folyosóján. A tablók a gyerekek által készített tárgyak között láthatók februárig.

— **Szovjet-ukrán** grafikai és könyvkiállítás nyílt pénteken Szombathelyen, a Berzsenyi Dániel megyei könyvtárban. A Szovjet Kultúra és Tudomány Háza segítségével összeállított gyűjtemény tanúsága szerint Ukrajnában jelenleg évente 9000 mű jelenik meg és több mint ötszáz folyóiratot, kétezer újságot adnak ki.

◆

Közlemény

A Volán 12. sz. Vállalat értesíti a t. utazóközönséget, hogy a 27-es járat Csillag utcai megállóját 1979. január 22-én ismét üzembe helyezi.

*

Január 20-án, 27-én és február 3-án az Olimpia Étterem összes helyiségében 7 órai kezdettel zártkörű rendezvény lesz.

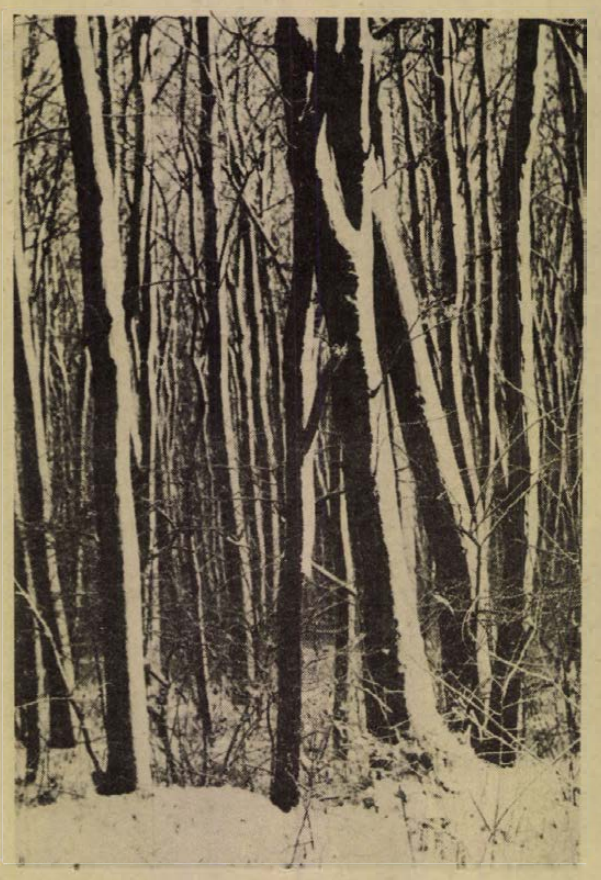

Tél a Mecseken — Tám László felvétele

A LOTTÓ nyerőszámai

A Sportfogadási és Lottó Igazgatóság közlése szerint a Budapesten megtartott 3. heti lottósorsolás alkalmával a következő nyerőszámokat húzták ki:

21, 24, 49, 66, 80

◆

— **Az idén február 2-án** Kalocsán nyitják meg a mezőgazdasági könyvhónap országos rendezvényeit. A könyvhónap újdonságai között baranyai szerzők könyvével is találkozhatunk. A Mezőgazdasági Kiadó 3000 példányban jelentette meg dr. Cseh Sándor—Ternai Jenő: A komló termesztése és feldolgozása című hiánypótló szakkönyvét. A kötet mindkét szerzője a Bólyi Mezőgazdasági Kombinát szakmérnöke.

— **Tegnap Kaposváron** a Dorottya szálló nagytermében tartotta meg az évi első igazgatótanácsi ülését a KATEJ és KAHÚS termelési rendszerek egyesüléséből múlt év októberében létrejött Kaposvári Szarvasmarhatenyésztő Közös Vállalat. A KSZV-nek az ország 9 megyéjében 76 taggazdasága van, 68 tsz és 8 tejipari vállalat. A rendszer keretébe vont tehénállomány egyharmada — 10 000 tehén — Baranyában van. A vállalat elmúlt évi működéséről és 1979. évi feladatairól Harsányi Lehel igazgató tájékoztatta az igazgatótanács megjelent tagjait.

— **Az árusítás nem szünetel.** A közelmúltban hírt adtunk arról, hogy bezárták a Mecsek cukrászda fölső, álló kiszolgálást biztosító részét. Az árusítás azonban továbbra sem szünetel, mert a pultokat levitték a cukrászda alsó részébe, s a tükrös fal előtt helyezték el. A fönti egység átalakítását a tervek szerint március végére befejezik; az elavult gépészeti berendezéseket, a pultokat, a burkolatot lecserélik, s a vezetékeket is fölújítják. Az előzetes költségvetés szerint a fölújítás 600 000 forintba kerül. Az év végén a Mecsek cukrászda jelenleg üzemelő részének átalakítását is tervezik.

— **Felvásárlás.** Több mint 10 millió forint értékben vásárolt fel egyebek között gyümölcsöket, erdei magvakat, gyógynövényeket, csigát a termelőktől, gyűjtőktől 1978-ban az Erdei Termékeket Feldolgozó és Értékesítő Vállalat pécsi üzemvezetősége.

◆

A Zöldért mai árai

Az első osztályú paradicsom ára 60 forint, a másodosztályú 50 forintba kerül. A fejessaláta, nagyságától függően 7,40 és 6,20 Ft, a zöldpetrezselyem csomója 2,40. Az első osztályú fejeskáposzta kilója 4.80, a másodosztályúé 4,40 Ft, a kelkáposzta pedig 6,40-be, illetve 5,80-ba kerül. A karalábé 6,60 és 5,80, a sárgarépa 5,60 és 5 forint. A B 3-as piros almát 6,60-ért, a körtét 16 és 14 forintért kínálja a Zöldért.

Téli oktatás

Mint minden esztendőben, idén is szervezett továbbképző tanfolyamokat szakemberei számára az Új Barázda Termelőszövetkezet.

Növénytermesztőknek, gépészeti szakembereknek tartanak ismertetőt a legfrissebb kutatási eredményekről, gyakorlati tudnivalókról. Az előadásokat filmvetítéssel egészítik ki. A téli tanfolyamok szervezésekor a vezetőkről sem feledkeztek meg, a középszintű irányítótól az elnökhelyettesig mindenkit bevontak a képzésbe. Tájékoztatásukra a Pécsi Tudományegyetem tanárait kérték fel. Január végén az állattenyésztésben dolgozóknak szerveznek tanfolyamot. Hat előadásból álló sorozat indult nemrégiben, ennek keretében gépkocsivezetők, traktorvezetők frissíthetik fel a közlekedési tudnivalókat, gépjárművezetési ismereteiket.

A Dunavölgye Termelőszövetkezet idén nem indít téli tanfolyamokat. Nyolc traktorosát azonban elküldte a Bólyi Mezőgazdasági Kombinát által szervezett továbbképzésre.

◆

— **Új bánya születik.** Dr. Kapolyi László nehézipari miniszterhelyettes tegnap a Mecseki Szénbányászati Tröszt központjában fogadta az MTV Pécsi Stúdiója által készített Új bánya születik című film alkotóit és bányász szereplőit.

04—05—07

Pénteken a Szolnok—Békéscsaba közötti vasútvonal mezőmegyeri közúti kereszteződésénél karambolsorozat történt. A fénysorompó pirosat jelzett, ezért egy teherautó szabályosan megállt. Az utána érkező személy- és teherautók azonban sorra egymásnak ütköztek. Hét személy-, illetve tehergépkocsi „koccant", egy személyautó pedig az árokba hajtott. A balesetet az okozta, hogy a gépjárművezetők legtöbbje nem az út- és látási viszonyoknak megfelelően vezette kocsiját. Személyi sérülés szerencsére nem történt, az anyagi kár viszont jelentős.

*

Szabolcs megyében, Rakamaz belterületén, a vasúti átjáróban Szücs Gyula 52 éves rokkant nyugdíjas, rakamazi lakost halálra gázolta egy személyvonat. A vizsgálat eddigi adatai szerint Szücs Gyula a lezárt félsorompót kikerülve haladt át a kereszteződésen. A vizsgálat tovább folyik.

◆

Állatorvosi ügyelet

Állatorvosi ügyelet 1979. január 20-án 13 órától január 22-én reggel 8 óráig. Pécs város és környéke számára: Pécs, Felsővámház u. 61/1. Telefon: Pécs, 18-570. Mohács város és járás részére: Mohács, Széchenyi tér 1. Telefon: Mohács 1. Siklós város és járás részére: keleti részen Siklós, Dózsa u. 19. Tel.: Siklós 32. Siklós város és járás részére: nyugati részen Sellyei Tanács. Telefon: Sellye 1. Szigetvári járás: nyugati részen (Szentdénestől) Szigetvári Állatkórház, Alapi G. u. 6. Tel.: Szigetvár 75. Szigetvári járás: keleti részen Szentlőrinc, Erzsébet u. 4. Tel.: Szentlőrinc 71-125. Komló város és járás részére: Komló, Béke Szálló. Tel.: 82-511.

Amennyiben a fenti telefonszámok nem jelentkeznek, vagy az ügyeletes nem található, akkor üzenet hagyható a 09-es telefonszámon, illetve az illetékes telefonközpontnál „Állatorvosi ügyelet" címen.

A RÁDIÓ ÉS TELEVÍZIÓ MŰSORÁBÓL

RÁDIÓ

KOSSUTH RÁDIÓ

8.30: Lányok, asszonyok. 8.55: 4x4. Játék. 10.05: Népdalok, néptáncok. 10.43: Az MRT gyermekkórusa énekel. 12.20: Zenei anyanyelvünk. 12.30: Magyarán szólva. 12.45: Könnyűzene gitárra. 13.15: Írók — gyerekek — irodalom. 13.30: Együttesek klasszikus operettekből. 14.00: Rögeszmék. Bajnok Zsolt írása. 14.10: Új operalemezeinkből. 14.30: Az MSZMP KB 1978 márciusi határozatának nyomában. Szerkesztőségi beszélgetés a Falurádióban. 15.05: Új Zenei Újság. 15.55: Reklámparádé. 16.00: 168 óra . . . 17.30: Beethoven: Két gordonka-zongora szonáta. 18.16: Hol volt, hol nem volt . . . A szépséges nyírfa. Udmurt mese. 18.45: Rádiószínház. Pater Tarziciusz. Dokumentumjáték. 19.20: Lemezmúzeum. 20.04: Hangszerszólók. 20.19: A Rádió Dalszínházának Lehár-ciklusa. III. rész. A vándordiák — daljáték. 22.15: Operarészletek. 23.18: Szegedi Ernő — zongora és a Tátrai vonósnégyes felvételeiből. 0.10: Melódiakoktél.

PETŐFI KÁDIÓ

8.05: Csehszlovák fúvósmuzsika. 8.20: Tíz perc külpolitika. 8.38: Trópus a télben. Brazil ritmusok. 9.15: Dalok a békéről. 9.30: Hogy tetszik lenni? 10.33: Válaszolunk hallgatóinknak. 10.48: Messager és Loper operettjeiből. 11.40: Fiatalokna k! 12.33: Jó ebédhez szól a nóta. 13.30: Éneklő Ifjúság. 14.00: Harminc perc rock. 14.35: Orvosi tanácsok — az orrvérzésről. 14.40: Versek. 15.02: Népdalcsokor. 15.41: Tündér Ilona — I. Magyar népmeséből írta és rendezte: Urbán Gyula. 16.33: Ötórai tea. 17.30: Közkívánatra. 19.20: Koncz Zsuzsa előadóestje a 6-os stúdióban. 20.38: A Magyar Rádió Karinthy Színpada. Ásó — kapa. Kaposy Miklós riportszatírája. I. rész. 21.35: Halló Pozsony! Halló Budapest! Közös tánczenei műsor a Pozsonyi Rádióval. 22.35: Nóták. 23.10: Slágermúzeum.

HARMADIK MŰSOR

8.08: Operarészletek. 8.58: Ottó Klemperer vezényel. 10.45: Beszélgetés egy versről. Illyés Gyula Fehér fán c. verséről. 11.09: Barokk muzsika korabeli hangszereken. 12.24: Vajda János: Barabbás. Egyfelvonásos opera. 13.05: Mozart összes zongoraversenyei. — IX. rész. 14.11: Szégyenteljes ütközet. Rádiójáték. I. rész. 15.00: Huszonöt perc beat. 15.25: Kapcsoljuk a 6-os stúdiót. Liszt-zongoraművek, átiratok, dalok. — II. rész. Közben: kb. 16.05: Kritikusok fóruma. Gáll Ernő: Nemzetiség, erkölcs, értelmiség. Kb. 16.15: A hangversenyközvetítés folytatása. 17.00: Kis magyar néprajz. 17.05: Carlo Bergonzi Verdi-áriákat énekel. 17.45: Versek. 18.00: Dupla vagy semmi. 19.05: Brahms: Szerelmi dalkeringők. 19.29: Az Állami Népi Együttes új felvételeiből. 20.02: Grúz népi eposz. 20.32: Gáti István dalestje a Zeneakadémia nagytermében. 21.39: Mire a meggyfa kivirágzik. Hangjáték. II. rész. 22.29: Új magyar zene a rádióban a közönség és a kritikusok 1978. évi díjáért. Versenyművek.

PÉCSI RÁDIÓ

17.00: Hírek. 17.05: Egy fedél alatt. A 25 emeletes magasház lakóinak találkozója. Szerkesztő: Somogyvári Valéria. 18.00: Hírek, tudósítások. 18.10: Régi filmslágerek. 18.30: Szerb-horvát nyelvű műsor. Hírek, tudósítóink jelentik. — Zene hallgatóink kérésére. — A mai jugoszláv gyermekirodalom. II. rész. — 1978 legnépszerűbb jugoszláv slágerei. Összeállítás. — Tízéves együttműködés Pécs és Eszék között. — Régi melódiák új köntösben. 19.15: Német nyelvű műsor. A hét eseményeiből. Összeállítás. — Kívánsághangverseny. — A jövő hét műsoraiból. — Szombat esti muzsika. 20.00: Műsorzárás.

MAGYAR TV

7.59: Tévétorna (ism., sz.). 8.05: Kamera. Film- és tv-esztétikai műsor középiskolásoknak: A realista játékfilm. 8.40: Fizika '79. Elektromosság. 9.20: Világnézet. A vallás. 10.00: Mindenki közlekedik. Közlekedési műsor (ism.). 10.15: Pygmalion. Magyarul beszélő amerikai film (ism.). 14.38: Belgrádi fiúk. Magyarul beszélő jugoszláv filmsorozat. XIII/3. rész: Az áruló. 15.30: Ami a brigádnaplóból kimaradt. Stúdióbeszélgetés. 16.00: Alpesi Sí Világkupa. Férfi lesiklás. Közvetítés Kitzbühelből, felvételről (sz.). 16.50: Hírek. 16.55: Tájak, városok, emberek. Portugália a portéin túl (sz.). 17.25: Reklám. 17.30: „Hogy nálam különb legyen". VI. rész: Játékból komolyan. 18.05: „Boldogságot a színésznek a publikum ad". Portréfilm Obrazcovról. 18.50: Egymillió fontos hangjegy. A televízió könnyűzenei sorozata (sz.). 19.30: Tv-híradó. 20.00: Gusztáv és a virtus. Magyar rajzfilmsorozat (sz.). 20.05: Eurogang. Magyarul beszélő NSZK bűnügyi tévéfilmsorozat: Pénzhamisítók (sz.). 21.00: Énekelt versek. A Sebő-együttes műsora. 21.35: Marcello Mastroianni-sorozat: Nyolc és fél. Magyarul beszélő olasz film. 23.45: Tv-híradó 3.

MÁSODIK MŰSOR

17.13: Most mutasd meg! Rendhagyó vetélkedő (ism.). 17.45: Robert Thomas: Szegény Dániel. Bűnügyi komédia két részben. I—II. (ism., sz.). 19.30: Tv-híradó. 20.00: Tiltott határátlépés. Magyarul beszélő francia film. 21.35: Tv-híradó. 21.55: Zenei arcképcsarnok. Ungár Imre. Portré.

JUGOSZLÁV TV

15.30: Az aranykrajcár — gyermekműsor. 16.30: Kitzbühel: Sí Világkupa — lesiklás, férfiak (felvételről). 17.00: Kosárlabda: Bosna—Cibona. 18.45: Mindennapi emberünk — humoros sorozat. 19.15: Rajzfilm. 20.00: Petula — amerikai játékfilm. 22.00: Hétvégi műsor.

MÁSODIK MŰSOR

17.40: Hét tv-nap. 18.15: Népi muzsika. 18.45: Külföldi dokumentumfilm. 20.00: Julien Brim, a gitáros. 21.05: Huszonnégy óra. 21.25: Tv-tárca. 21.45: Életrajzok: Marie Curie — filmsorozat. 22.35: Sportszombat.

— **Január 23-án,** hétfőn háromnapos országos vetőmagtermelési és szójatermelési tanácskozás kezdődik a siklósi várban, a Bólyi Vetőmagtermelési Rendszer és a bólyi Szója Szakszolgálati Iroda rendezésében.

— **Ma tartja évzáró ünnepi egyeggyűlését** Beremenden fél 11-kor a siklósi zászlóalj, Mágocson 14 órakor a Komló járási, míg délután 3 órakor a komlói pártbizottság nagytermében a Komló városi munkásőr önálló század.

◆

Kórházi felvételes ügyeletek

Mindennapos felvételi ügyeletek gyermek belbetegek részére, Pécs város: POTE Gyermekklinika, Szigetvár város és járás, a pécsi és a volt sellyei járás: Megyei Gyermekkórház. Gyermeksebészeti, gyermekfülészeti betegek, égett és forrázott gyermekek részére páratlan napokon: POTE Gyermekklinika, páros napokon: Megyei Gyermekkórház, Pécs és a megye egész területéről. Felnőtt belgyógyászat, sebészet, baleseti sebészet: I. sz. klinikai tömb. Égési sérülések: Honvéd Kórház. Koponya- és agysérülések: Idegsebészet. Felnőtt fül-, orr-, gégészet: POTE Fül-, Orr-, Gégeklinika. SOS-ÉLET telefonszolgálat hívószáma 12-390, este 7-től reggel 7 óráig.

ÉJSZAKAI ÜGYELETES GYÓGYSZERTÁRAK

I. kerület Pécs-Vasas II., Bethlen G. u. 8. sz. 10/52. sz. gyógyszertár, Pécs-Meszes, Szeptember 6. tér 1. 10/3. sz. gyógyszertár, II. ker. Pécs, Kossuth u. 81. 10/8. sz. gyógyszertár, Pécs, Munkácsy M. u. 4. sz. 10/9. sz. gyógyszertár, III. ker. Pécs, Veress E. u. 2. sz. 10/7. sz. gyógyszertár.

Jerzy Edigey

Mister Macareck üzletei

15.

— Kérem a legjobb levélpapírt — hangsúlyozta a fiatalember.

Tomlinson úr néhány csomag levélpapírt helyezett a pultra.

— Nincs önnek jobb? Ilyen szerény a választéka? — tekintett körbe a vásárló.

A kereskedő megmagyarázta a vásárlónak, hogy a levélpapír a legjobb fajtájú, de a fiatal művész úgy tett, mintha nem is hallaná, mert tekintete a polcon heverő hegedűre tapadt.

— Érdekes hangszer — jegyezte meg. — Ilyen eredetien kidolgozott hegedű nyakat még nem láttam.

Mire Tomlinson úr észbe kapott volna, a fiatalember a pult mögé lépett, levette a hegedűt a polcról, figyelmesen megnézte, majd állához illesztette, és a vonót végighúzogatta a hegedű húrjain.

— Nagyszerű hangszer, de nincs felhangolva. A harmadik húrt feltétlenül ki kell cserélni. Nagyszerű hegedű, ismerem — jegyezte meg —, mert magam is zenész vagyok. Egy vagyont ér. Tíz ilyen üzletet vehet ön ezért a Stradivériusért.

— Mit mond? — csodálkozott a kereskedő. — Ezer font lenne az értéke?

A művész felnevetett:

— Ön tréfál, ezer font? Ennyit én is adnék érte gondolkodás nélkül, bár szegény vagyok. Ez a hegedű tízszer, ha nem hússzor többet ér. Egyedi darab! Stradivárius, a legjobb korszakból. Nem tudom, hogy van-e a világon tizenöt ilyen hangszer, bár a múzeumokban és a leghíresebb hegedűművészeknél katalogizálva van. Háromszáz eredeti Stradivériusról tudunk. A többi az jobb vagy rosszabb utánzat, a nagy mester tanítványainak munkája. Még egyszer ismétlem, önnek kincs van az üzletében. Ilyen hegedű, ilyen hegedű! Szörnyűség így tok nélkül tartani a polcon. Bársonyba kellene csavarni és tűzálló szekrényben tartani.

Tomlinson úr szinte elsápadt a hatástól. Gépiesen ismételt:

— Tízezer font, tízezer . . .

A fiatalember még egyszer megtekintette a hegedűt. Megpróbált a belsejébe is betekinteni. Valamit figyelmesen vizsgált, és hirtelen győztesen felkiáltott:

— Hát nem mondtam! A belsejében van a bizonyítási szám és a dátum Stradivárius mester aláírásával. Tessék megnézni!

A kereskedő abba az irányba nézett, amerre a művész mutatott. Valóban, a hegedű belsejében látni lehetett a kis felragasztott papírlapot. Volt ott valami felírva, de a „Stradivárius" nevet minden nehézség nélkül el tudta olvasni.

A hegedűművész roppant lelkes lett:

— Ha lenne pénzem, azonnal megvenném öntől ezt a hangszert. Egy ilyen hegedű biztos siker! Hírnevet és pénzt jelent. Éppen néhány nap múlva lesz koncertem Edenburgban. Ha ott ezen a hangszeren játszhatnék! Bevallom önnek őszintén, ez lesz az első szólóestém. Eddig mint első vagy másodhegedűs játszottam a zenekarban.

Sajnálkozva tette le a hegedűt a pultra. Óvatosan becsavarta a flanell-pokrócba és visszatette a helyére. Egy pillanat múlva azt mondta:

(Folytatjuk)

LAPZÁRTA

Pénteken visszaérkezett Moszkvába Leonyid Brezsnyev, az SZKP KB főtitkára, a Legfelsőbb Tanács Elnökségének elnöke és Konsztantyin Csernyenko, az SZKP KB Politikai Bizottságának tagja, a Központi Bizottság titkára. Leonyid Brezsnyev és Konsztantyin Csernyenko Todor Zsivkov meghívására rövid baráti látogatást tett a Bolgár Népköztársaságban. Szófiából Moszkvába visszatérőben rövid időre megálltak Szocsiban.

*

Az amerikai kormány hivatalosan Baktiart támogatja, de a kulisszák mögött lázasan dolgozik azon, hogy befolyást szerezzen a többi iráni erő, elsősorban a vallási ellenzék körében. A kormánykörökből az amerikai sajtónak kiszivárogtatott tájékoztatása szerint Washington immár hajlandó elfogadni Khomeini szerepét az iráni helyzet alakításában — de a jelek szerint a mohamedán vezető változatlanul elutasítja a Carter-kormány közeledési kísérleteit. A külügyi szóvivő pénteken nem kívánt állást foglalni azzal a hírrel kapcsolatban, hogy Khomeini egy képviselője a jövő héten Washingtonba érkezne. Amerikai részről Iránban vannak érintkezésben az Ajatollah híveivel, közölte.

*

Cyrus Vance amerikai külügyminiszter és Norodom Szihanuk New York-i tárgyalását teljesen titokban készítették elő —, ismerte el pénteken Vance szóvivője. Illetékesek csütörtökön az MTI tudósítójának érdeklődésére közölték: Vance a (magánjellegű) világpolitikai tanács ülésén vesz részt New Yorkban, útiáról a sajtó számára semmi érdemleges hir nem várható. Ilyen előzmények után derült ki, hogy Vance negyven percig tárgyalt a „kórházi pihenésen" lévő Szihanukkal, nyilvánvalóan a kambodzsai helyzetről.

*

Az olasz rendőrség élére Giovanni Rinaldo Coronast, a belügyminisztérium kabinetfőnökét nevezte ki pénteken a Minisztertanács. Az előző rendőrfőnököt, Giuseppe Parlatot szerdán váltották le, mert megszökött házi őrizetéből a catanzaróí per egyik fővádlottja, az újfasiszta Giovanni Ventura.

*

Bülent Ecevit török miniszterelnök pénteken azzal vádolta Görögországot: meg akarja akadályozni, hogy a NATO-országok katonai és gazdasági segítségben részesítsék hazáját. Karamanlisz görög miniszterelnök parlamenti nyilatkozatát Ecevit úgy értelmezte, hogy az a Törökországnak nyújtandó nyugati katonai és gazdasági segítség megakadályozására irányult.

24 ÓRA A NAGYVILÁGBAN

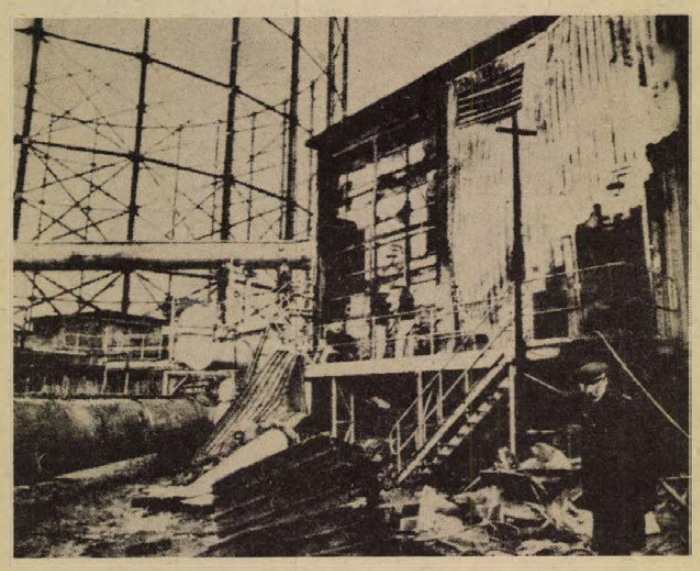

Bombamerényletet követtek el az Ir Köztársasági Hadsereg terroristái a londoni gázművekben. Képünkön: a robbanás színhelye.

Tömegtüntetés Teheránban

Pénteken reggel több százezres tömeg árasztotta el Teherán belvárosának főútvonalait, hogy Khomeini Ajatollah felhívására a Moharrem gyászünnep negyvenedik napját kormányellenes felvonulással ülje meg. Az iráni főváros katonai kormányzója felszólította a lakosságot, hogy tartózkodjék a katonák, a rendőrök és a kormányépületek megtámadásától.

◆

✦ MOSZKVA: Az „azonosíthatatlan kozmikus tárgyak" (az angol nyelvű rövidítéssel közismertté vált UFO-k) észleléséről szóló jelentéseket a szovjet tudósok is élénk figyelemmel kísérik. A Szovjet Tudományos Akadémia szakértői szerint az eddigi elemzések nem szolgáltattak kellő tudományos alapot a feltételezéshez, hogy ezek a jelenségek „földön túli" természetűek és idegen civilizációk létezésével lennének összefüggésben.

✦ *PRÁGA: Garai Gábor Kossuth-díjas költő, a Magyar Írószövetség főtitkára, aki szerdán megtartott szerzői estje alkalmából Prágában tartózkodik, csütörtökön látogatást tett Otakár Holannál, a cseh kormány kulturális miniszterének helyettesénél. A találkozón a magyar—csehszlovák kulturális együttműködés irodalmi téren való további fejlesztésének soron levő feladatait vitatták meg.*

Elmaradt Giscard bukaresti látogatása

Párizs

A Bukarestben uralkodó rossz időjárási viszonyok miatt lemondták Giscard d'Estaing francia köztársasági elnök eredetileg január 18—20-ra tervezett romániai látogatását — közölte pénteken Pierre Hunt, az Élysée-palota szóvivője. Mint jelentettük, az államfő különgépe csütörtökön már elérte Bukarest légterét, de a hóvihar miatt nem tudott leszállni az otopeni repülőtéren és ezért visszarepült Párizsba.

A szóvivő közölte, hogy diplomáciai úton rögzítik majd a hivatalos látogatás új időpontját.

◆

✦ GEORGETOWN: Tárgyalások kezdődtek Hágában a holland kormány és a Holland-Antillák képviselői között a karib-tengeri sziget függetlenségének megteremtéséről. A „belső autonómiával" rendelkező Holland-Antillák Hollandia utolsó gyarmata.

✦ *SAN JOSÉ: Sergio Ramirez nicaraguai író, a „tizenkettek" néven ismert radikális ellenzéki csoportosulás egyik tagja nyilatkozatot adott a nemrégiben megalakult nemzeti hazafias front céljairól. „A front véleménye szerint a népszavazás Somoza sorsáról nem megoldás Nicaragua számára... Somoza esetleges távozása önmagában nem hoz változást. A Somoza-rezsimet csak akkor dönthetjük meg, ha az ellenzék egysége nem a külföldtől kapott ígéretek, hanem az ellenzéki erők felkészültsége alapján jön létre" — mondotta Ramirez.*

✦ PANAMA: A Panama-csatorna övezetében az amerikai hatóságok feltartóztatták és több órán át fogva tartották Victor Corrales Nunezt, a panamai nemzetgyűlés elnökét. A panamai politikus ellen felhozott vád „a csatornaövezeten való átkelésre vonatkozó törvények megsértése" volt. A panamai nemzetgyűlés nyilatkozatban elítélte az amerikai hatóságok provokációját.

✦ *RIGA: Szergej Eizensteinről, a filmművészet kiemelkedő alakjáról készítettek dokumentumfilmet Rigában a szovjet rendező naplófeljegyzései és emlékiratai alapján. Most először láthatók azok a filmtörténeti értékű felvételek, amelyek Eizenstein londoni, párizsi, New York-i, hollywoodi és mexikói tartózkodása idején készültek. Felvillannak a rendező világhírűvé vált filmjei — a Patyomkin cirkáló, az Alekszandr Nyevszkij, a Rettenetes Iván — képsorai is.*



Bonnban tárgyal a japán külügyminiszter. Képünkön: Szonoda Szunao Helmut Schmidt nyugatnémet kancellár társaságában.

Közlemény a KGST Végrehajtó Bizottsága üléséről

Moszkva

Közzétették Moszkvában a Kölcsönös Gazdasági Segítség Tanácsa Végrehajtó Bizottsága csütörtökön véget ért 88. ülése záróközleményét. Az ülésen a tagállamok állandó képviselői, miniszterelnök-helyettesek vettek részt. Bulgáriát Andrej Lukanov, Csehszlovákiát Rudolf Rohlicek, Kubát Flavio Bravo Pardo, Lengyelországot Franciszek Kaim, Magyarországot Marjai József, Mongóliát Miatavin Peldzse, az NDK-t Gerhard Weiss, Romániát Ion Patan, a Szovjetuniót Konsztantyin Katusev, Vietnamot Huynh Tan Phat képviselte. A KGST és a JSZSZK kormánya között fennálló megállapodás értelmében a végrehajtó bizottság munkájában részt vett Sz. Gligorijevics, a JSZSZK Szövetségi Végrehajtó Tanácsának tagja. Részt vett az ülésen Nyikolaj Faggyejev, a KGST titkára, az elnöki tisztet Konsztantyin Katusev töltötte be.

A Kölcsönös Gazdasági Segítség Tanácsa fennállásának 30. évfordulójával kapcsolatban a tagállamok képviselői a végrehajtó bizottság ülésén megállapították, hogy az évforduló fontos esemény a KGST tagjai, a szocialista közösség életében. Nagyra értékelték, hogy a tagállamokban széles körben emlékeznek meg a Kölcsönös Gazdasági Segítség Tanácsának 30. évfordulójáról. Megállapították, hogy a Volgai Személygépkocsigyártó Egyesülés kollektívájának kezdeményezésére sok országban a dolgozók szocialista munkaversenyt indítottak a nevezetes évforduló tiszteletére.

A végrehajtó bizottság ülésén a fő figyelmet annak a szervező munkának szentelték, amellyel megvalósítják a hosszú távú együttműködési célprogramok előirányzatait. A KGST XXXII. ülésszakának szellemében megtárgyalták, hogyan halad a megállapodások tervezetének előkészítése azoknak a legfontosabb, elsőrendű jelentőségű intézkedéseknek terén, amelyeket az energia-, a fűtőanyag- és nyersanyaggazdálkodási, a mezőgazdasági és élelmiszeripari, a gépipari, a közszükségleti cikkeket gyártó ipari és a közlekedésfejlesztési hosszú távú együttműködési célprogram irányoz elő. Ennek során megvitatták annak az általános megállapodásnak tervezetét, amelynek keretében az érdekelt tagállamok együttműködésével, együttes erővel építik fel a Szovjetunió területén a Hmelnyickiji Atomerőművet, valamint azt a megállapodást, amely a Szovjetunió területén levő Hmelnyickiji Atomerőmű és a Lengyel Népköztársaságban levő Rzeszów közötti 750 kilovoltos távvezeték és a rzeszówi alállomás építésében és üzemeltetésében megvalósuló együttműködést határozza meg.

A végrehajtó bizottság ülése során az érdekelt KGST-tagállamok általános megállapodást írtak alá arról, hogy bővítik a Kubai Köztársaságban a geológiai feltáró munkát. Ugyancsak megállapodást írtak alá arról, hogy a nyugat-ukrajnai Vinnyica és a magyarországi Albertirsa között létesült 750 kilovoltos távvezeték, valamint a vinnyicai és az albertirsai alállomás üzembe helyezését követően úgy garantálják az elektromos energia szállítását, hogy kihasználják a rendszerközi hatékonyságot, amely az elektromos terhelés és az áramfejlesztő kapacitás grafikonjainak egyeztetéséből adódik. Ezek a megállapodások fontos hozzájárulást jelentenek a komplex program és a hosszú távú együttműködési célprogramok megvalósításához.

Az ülésen beszámolót hallgattak meg az Orenburg és a Szovjetunió nyugati határa között létesült gáztávvezeték első szakasza építésének befejezéséről és az üzemeltetés megkezdéséről. Az ülés részvevői nagy megelégedéssel fogadták Leonyid Brezsnyevnek, az SZKP KB főtitkárának, a Szovjetunió Legfelsőbb Tanácsa Elnöksége elnökének az építkezés valamennyi résztvevőjéhez intézett üdvözletét, amely nagyra értékeli a sokezres nemzetközi kollektíva együttes munkájának eredményét.

A végrehajtó bizottság megállapította: a világ legnagyobb gázszállító rendszerének létrehozása példát mutat arra, miként valósul meg a gyakorlatban az együttműködés további elmélyítését és tökéletesítését, valamint a KGST-tagállamok szocialista gazdasági integrációjának fejlesztését célzó komplex program, megmutatja, milyen célszerűek és hatékonyak az új szervezeti formák a nagyszabású építési programok együttes erővel történő megvalósításában.

A végrehajtó bizottság ülésén eszmecserét folytattak a nemzetközi gyártásszakosítás és a termelési kooperáció fejlesztésének kérdéseiről. Megoldásukra gyakorlati intézkedéseket határoztak meg. Gyakorlati intézkedéseket szabtak meg a korszerű, numerikus vezérlésű szerszámgépek és az azokhoz szükséges rendszerek gyártásának koordinálására. Határozatot fogadtak el arról, hogy mindenekelőtt a gépgyártásban, valamint a rádiótechnikai és az elektronikai iparban meggyorsítják azt a munkát, amely a késztermékek mellett az egyes részberendezések, alkatrészek, részegységek gyártásának szakosítására és kooperálására irányul. Jóváhagyták „A KGST-tagállamok szervezetei közötti gyártásszakosítás és termelési kooperáció általános feltételei" című okmányt, amely egységesen rendezi az ilyen jellegű szerződések megkötésével kapcsolatos kérdéseket. Ugyancsak jóváhagyták azt a javaslatot, amelynek értelmében megjavítják a KGST-tagállamok között a hosszútávú tervmegállapodások alapján kölcsönös kereskedelmi forgalomban szállított gépek és berendezések szerviz-ellátását és alkatrész-ellátását.

A végrehajtó bizottság beszámolót hallgatott meg a közlekedés terén 1976—80 között, valamint az azt követő időszakban az együttműködés fő irányainak fejlesztésére vonatkozó intézkedések teljesítéséről. Megállapították, hogy a tervezett intézkedések megvalósítása elősegíti a KGST tagállamai közötti szállítási kapcsolatok megszilárdulását.

Megvitatták annak az együttműködésnek és segítségnek a kérdéseit, amellyel elő kívánják mozdítani a Vietnami Szocialista Köztársaságban a népgazdaság helyreállítását, a szocializmus anyagi-műszaki alapjának építését. Meghatározták az érdekelt KGST-tagállamok részvételét számos olyan objektum tervezésében és építésében, amelyet a sokoldalú együttműködés keretei között hoznak létre.

Az ülésen áttekintették a sokoldalú gazdasági együttműködés néhány más kérdését is.

A végrehajtó bizottság az ülésen tájékoztatót hallgatott meg a KGST és a KGST tagállamai, illetve az EGK küldöttsége között megtartott tárgyalások eredményeiről.

A végrehajtó bizottság ülése a barátság, a kölcsönös megértés és a konstruktiv együttműködés légkörében zajlott le.

*

Mint az MTI munkatársának a KGST szakértői elmondották, az Albertirsa—Vinnyica közötti távvezeték üzemeltetésével kapcsolatos megállapodás arra vonatkozik, hogyan használják ki a lehető legjobban a Szovjetunió európai területei egységes elektromos rendszerének, valamint a KGST egységes energetikai rendszerének összekapcsolásából adódó előnyöket.

Kommentár

Két tűz között Callaghan

Irigylésre méltónak aligha nevezhető a brit kormányfő helyzete. Callaghan két tűz közé került. Az egyik oldalról a mozdonyvezetők és a teherautóvezetők sztrájkja miatt egyre súlyosabb gondokkal küszködő gazdasági élet, a másikról az ellenzék nyomása nehezedik a kormányfőre.

Thatcher asszony, a konzervatívok vezére nyíltan gyámoltalannak és gyávának minősítette a kabinet eljárását, amikor az ismételt követelésre is elvetette a rendkívüli állapot kihirdetését. Ésszerűek a kormányfő ellenérvei: a katonaság bevetése, a rendkívüli állapot egyéb erőszakos következményei kizárólag a konzervatívoknak kedveznének. Márpedig az idén urnákhoz szólítják a brit választókat, akik pedig aligha részesítik majd előnyben a magatehetetlen, a sztrájkolók ellen túl keményen fellépő, a legnagyobb brit szakszervezettel háborúskodó munkáspártot.

Ugyanakkor az is vitathatatlan, hogy a vonatvezetők és a teherautósofőrök bérharca jelentőségében túlnő a tőkés országokban gyakran ismétlődő hasonló jelenségeken. A szállítás teljesen megbénult csütörtökön, amikor a mozdonyvezetők leálltak. Jövő keddre újabb munkabeszüntetést helyezett kilátásba a szakszervezet, s a bérkövetelés nem-teljesítése esetén további sztrájkokra lehet számítani. A tehergépkocsivezetők szakszervezetének „magatartási kódexe" sem sok jóval kecsegtet: igaz, hogy bizonyos esetekben — élelmiszer és takarmány szállítása, az iskolák és a kórházak fűtőanyagellátása képez kivételt — hajlandók fuvart lebonyolítani, de mindez nem csökkenti alapvetően az ipar és a kereskedelem gondjait.

Úgy tűnik, a konzervatívok szeretnék kihasználni az alkalmat, s rábírni a kormányt a rendkívüli állapot kihirdetésére, ami alaposan megtépázná a munkáspárt tekintélyét éppúgy, mint Callaghanék választási esélyeit. Közvetve amúgysem használ a kormánynak egy másik, nem kevésbé veszélyes jelenség: a terror fokozódása.

Csütörtökön London Greenwich nevű külvárosában felrobbantottak egy gáztartályt, az ország legnagyobb üzemanyagtárolójában, Canvey Islandon pedig ugyancsak pokolgép robbant, szerencsére azonban a tartály üresen állt. Ismét válságosra fordult a helyzet Észak-Irországban, ahol péntekre virradó éjjel az IRA Belfastban huszonöt autóbuszt robbantott fel.

A két tűz között őrlődő Callaghan számára a következő napok sorsdöntőek lehetnek. A kormány eddigi tárgyalásai a szakszervezetekkel nem vezettek eredményre. A magasabb bér megadására vérszemet kapnának más szakmák is, ami a brit gazdasági élet számára pillanatnyilag áthidalhatatlan nehézségeket okozna. A rendkívüli állapot viszont a kormány és a munkáspárt népszerűségét csökkentené tovább, s ez óhatatlanul kifejezésre jutna a választások eredményében.

Gyapay Dénes

Magasságnorma-táblázat

Ne hagyjuk, hogy az iskolás gyerek görbe háttal ülve, egészségtelen, rossz testtartással, orrával majdnem a füzetet érintve végezze el feladott leckéit.

Vizsgáljuk meg, hogy a szék, az asztal eléri-e a szükséges magasságot. Ehhez nyújt segítséget az alábbi magasságnorma-táblázat, amelynek felhasználásával az iskolás helyes testtartással, megfelelő látószögben tanulhat, végezheti feladatát.

130 cm testmagasságig: a szék 34, az asztal 58 cm magas, 131—145 cm testmagasságig: a szék 38, az asztal 64 cm magas, 146—160 cm testmagasságig: a szék 42, az asztal 70 cm magas, 160 cm-en felül: a szék 46, az asztal 76 cm magas.

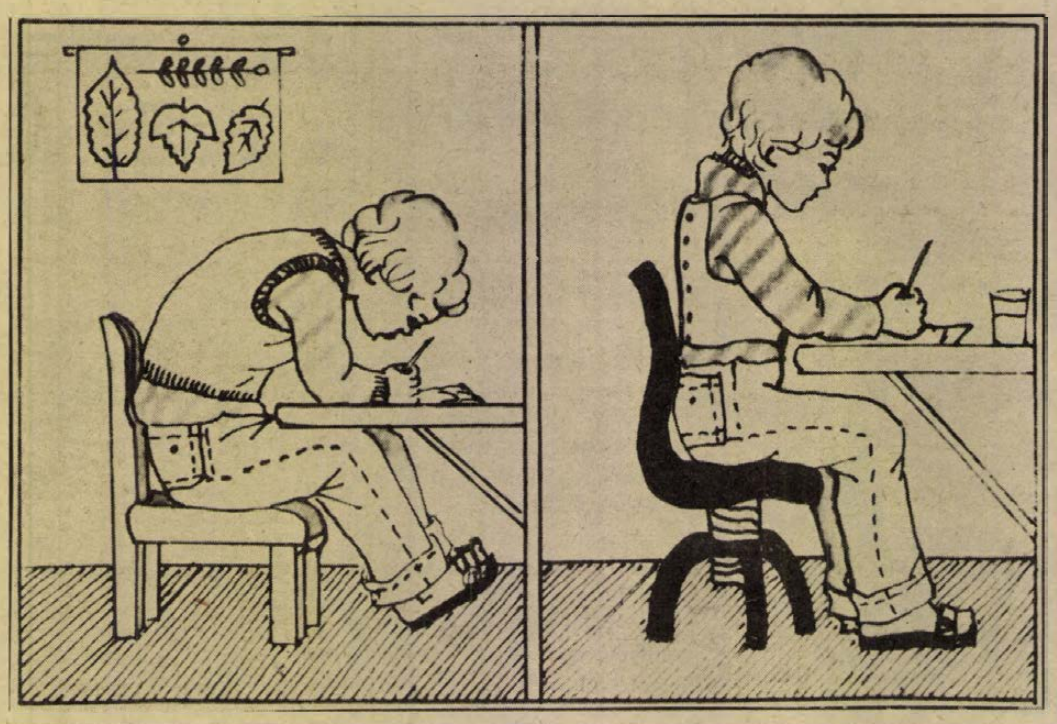

Mi díszítse a falakat?

Lakásainkban alapvetően a falak és a fény határozzák meg, hogy mi kerüljön a falra, továbbá a helyiségek funkciójának van még ebben szerepe.

Az előszobába ne aggassunk külön díszeket. Fogason és tükrön kívül itt másnak nem nagyon van helye. Legföljebb az egészen nagyméretű előszobába tehetünk egy-egy grafikát, rézkarcot.

A konyha díszei a főzéssel étkezéssel kapcsolatos szerszámok, edények, népművészeti tárgyak, tányérok, kancsók, fűszertartók, cserepek legyenek. Ezek a tárgyak is semleges neutrális környezetben érvényesülnek legjobban.

A hálószobában célszerű a falat díszítmény nélkül hagyni. Elég egy-egy szép faliszőnyeg, filc, színes cserge.

A nagyobb méretű, nappali tartózkodásra alkalmas szobába kerüljön a kép, a fali kerámia, a grafika — a vizuális esztétikumok.

A képet, festményt, grafikát ne akasszuk a könyvespolc üres polcai közé. Lehetőleg minden képnek, falidísznek legyen tere, levegője.

Ne csináljunk a szoba falaiból hirdetőoszlopot, ahol egymást érik a plakátok, képek. Legszebb, ha egy falra csak egy kép, vagy egyéb díszítmény kerül. A díszítmények elkülönülten, színben, hangulatban illeszkedő enteriőrben „élnek", érvényesülnek legjobban.

Főzőcske

Mirelit gyorsvacsora

A mélyhűtő ipar termékeit változatosabban készíthetjük el ebédnek, gyorsvacsorának — az alábbi receptek szerint.

Sárgarépasaláta sonkával, tejföllel

Mirelit sárgarépakockát kevés marhahúsleves-kockával ízesített vízben puhára főzünk. Lehűtés után kevés ecettel ízesítjük. Személyenként 5 dkg kockára vágott sonkát keverünk hozzá. Tálalás előtt tejföllel bőven meglocsoljuk és finomra vágott metélőhagymával megszórjuk.

Sonkás, tojásos galuska

Személyenként fél csomag mirelit galuskát kevés vajon megmelegítünk, majd habosra vert, sózott tojással leöntve megsütjük. Tálalás előtt apróra vágott sonkával megszórjuk. Fejes salátát adunk hozzá.

Tejfölös, juhtúrós galuska

Személyenként fél csomag mirelit galuskát kevés vajjal megmelegítünk. 5 dkg juhtúrót, vagy elmorzsolt gomolyát és két evőkanál tejfölt keverünk hozzá. Jól megforrósítva tálaljuk.

Mákos nudlifelfújt

Két tojás sárgáját két dkg vajjal, két-két evőkanál tejföllel, mákkal, porcukorral, kevés mazsolával jól elkeverjük. Hozzáadunk 1 csomag mirelit nudlit és a tojásfehérjék keményre vert habját. Jól kivajazott tűzálló tálba téve, meleg sütőben lassan pirosra sütjük.

Túrós, mazsolás nudli

Személyenként fél csomag mirelit nudlit kevés vajon megmelegítünk, megszórjuk 5—10 dkg tehéntúróval, meglocsoljuk tejföllel. Megtisztított, megmosott mazsolával vaníliás porcukorral megszórva forrón tálaljuk.

Sonkás nudli

Személyenként egy tojássárgáját összekeverünk egy evőkanál tejföllel és 5 dkg apróra vágott sonkával. Hozzákeverünk fél csomag mirelit nudlit, jól kivajazott serpenyőben megforrósítjuk, tálaljuk.

Juhtúrós csemegeburgonya

Személyenként fél csomag mirelit csemegeburgonyát kevés vajon átsütünk, sózzuk és megszórjuk 5 dkg apróra morzsolt juhtúróval, kevés mirelit hagymával, vagy apróra vágott újhagymával, tejföllel meglocsolva forrón tálaljuk.

Télen is vigyük levegőre!

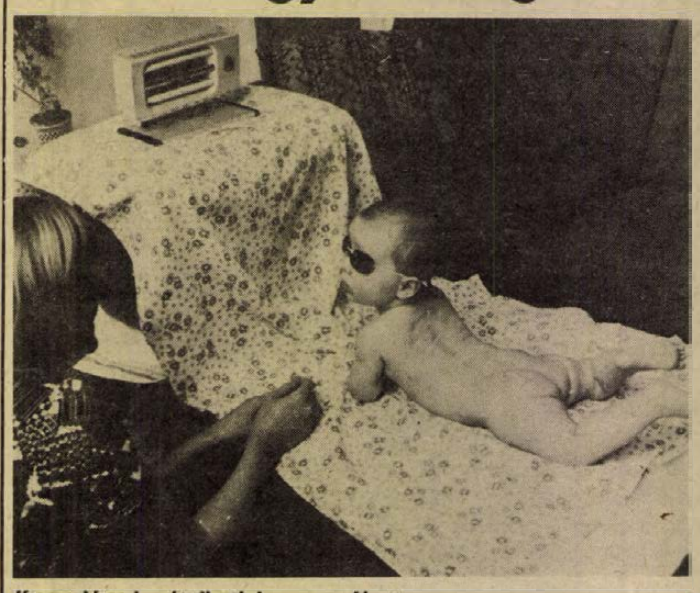

Kvarcolással pótolhatjuk a napfényt

A védőnő tanácsolja

Napfényszegény hónapokban kvarcoltassuk a csecsemőt!

A csecsemők fejlődésében, növekedésében igen fontos szerepe van a fénynek, a levegőnek. Ajánlatos tehát, ha minél korábban elkezdjük a levegőztetést, napoztatást. Természetesen figyelembe kell venni, hogy a gyermek melyik évszakban született. A tavasszal és nyáron született csecsemőket 2—4 hetes kortól, az őszi és téli gyerekeket pedig 4—6 hetes kortól vihetjük a levegőre. Tavasszal, de még inkább nyáron nagyon fontos és egészséges a napoztatás. Lényeges, hogy mindig betartsuk a fokozatosság elvét, mert az erős napfény ártalmas. Vegyük figyelembe a gyermek bőrének egyéni érzékenységét. Tűző napra soha ne tegyük a csecsemőt. A napoztatást szűrt fénynél, például fa árnyékában kezdjük, de először csak két percig legyen meztelen a gyerek. Később napról napra egy-egy perccel tovább napoztathatjuk, de a teljes időtartam nem lehet több 20—25 percnél. A fehérbőrű, kékszemű gyermekeket napozás előtt minden esetben kenjük be babaolajjal. Óvakodjunk a kozmetikai szereket tartalmazó olajoktól, mert bőrgyulladást okozhatnak. Nagy melegben gyakran kínáljuk meg a csecsemőt teával. A napoztatásnál ügyeljünk arra, hogy a gyermek jól érezze magát, ha nyugtalannak látjuk, azonnal fejezzük be a napozást.

Télen sok szülő félti kivinni gyermekét a szabad levegőre, pedig ez helytelen, hiszen ilyenkor is épp olyan fontos a levegő a csecsemő számára, mint más évszakban. Télen a csecsemőket először felöltöztetve, néhány percig nyitott ablaknál levegőztetjük, később, ha már fokozatosan a negyed órát elértük, bátran kivihetjük a szabad levegőre is. Fontos, hogy ne öltöztessük túl a csecsemőt, mert kényelmetlenül érzi magát, ha mozgásában korlátozott. Az egész arca legyen szabadon, s ne kössük be a száját! A csecsemő arcán látszik, ha fázik, vagy szívesen van kint. Sűrű ködben, erős szélben, vagy ha az orvos megtiltja, ne levegőztessük a gyerekeket.

A levegőztetés egyik legjobb formája a szabadban altatás. Ehhez keressünk szélvédett helyet. Később, ha már a csecsemőnk megszokta a levegőztetést, s alkalmunk is van rá, az etetések közötti időt a szabadban töltheti.

November elejétől, január közepéig gyakorlatilag alig hatásosak a napsugarak, ezért a napfényben szegény hónapokban kvarcolással pótolhatjuk a természetes fényt. A kvarcolás nagy elővigyázatosságot igényel. Először is szellőztessük ki a szobát, a gyermeket alaposan olajozzuk be. Mindig használjuk a sötét, fényvédő szemüveget, így elkerülhetjük az esetleges szemgyulladást. A kvarclámpát 1—1,5 méterre helyezzük el a csecsemőtől, s úgy állítsuk be, hogy a fénysugarak körülbelül merőlegesen érjék a bőrfelületet. A kvarclámpának melegedési időre van szüksége, ezért négy, öt perccel a kezelés előtt már kapcsoljuk be. A kvarcolás fontos szabálya a rendszeresség, és a fokozatosság. Érdemes kvarckúrát alkalmazni. Egy kvarcolási ciklus 14 alkalomból áll, kétnaponként ismételjük. Először egy percig kvarcoljuk a csecsemőt, majd minden további alkalommal harminc másodperccel tovább. A nyolcadik kezeléstől már egy-egy perccel hosszabbítsuk meg a besugárzás idejét. A kvarcolást 4—6 hetenként ismételhetjük meg, de mindig a legrövidebb idővel kezdjük.

A téli hónapokban feltétlenül több D_3 vitaminra van szükségük a csecsemőknek, mennyiségét mindenkor az orvos dönti el.

Scholz Lujza

OTT-HON CSALÁD

Házi kozmetika

A tejet sokféleképpen használhatjuk kozmetikázásra. Ha tejbe mártott vattával töröljük le az arc- és nyakbőrt, a szennyeződéstől megtisztítja, de nem oldja a bőr természetes zsiradékát, ezért főleg száraz arcbőr tisztítására alkalmas. (Utána vízzel öblítsük le.) A tej szabályozza a bőr nedvességtartalmát. Ha meleg tejet főtt burgonyával pépesre keverünk, a kézre kenve simára varázsolja a bőrt. Keverjünk össze három evőkanál tejet három evőkanál uborkalével, vattalapokkal itassuk fel és helyezzük a letisztított arc- és nyakbőrre... Bársonyosan sima lesz tőle a bőrünk. Ha mézes tejpakolást teszünk fel, vitaminokkal ellátja, puhítja a bőrt.

Rendkívül hatásos pakolást készíthetünk tejföl és eper keverékéből. Következőképpen: Két evőkanál eperpépet keverjünk össze egy evőkanál tejföllel és a masszát kenjük fel a bőrre. De összekeverhetjük a tejfölt málnával, ribizli lével, vagy bármilyen gyümölcshússal is. Ha savanyú ízű gyümölccsel keverjük össze, akkor zsíros bőrre alkalmas pakolást kapunk.

Hogyan előzhető meg a bőr gombás fertőzése?

Viszkető hólyagocskák és kipállás

Az utóbbi évtizedekben vált különösen gyakorivá a gombafertőzés. Ennek okát jól ismerjük: legtöbbször a közösen használt fürdőkben terjed a fertőzés. A gombás bőrfertőzés kialkaulását elősegíti a műszálból készült alsónemű és lábbeli viselésének divatja. Aki ilyet hord, annak mindig párás, nyirkos a bőre. A gombákról viszont közismert, hogy fejlődésükhöz vízre van szükségük.

A gombás fertőzés leggyakoribb helye a lábujjak közti bőr. Az első tünet a fokozott hámlás, amit viszketés, majd fájdalmas berepedés követ. A fertőzés tovább terjed a többi ujjakra, esetleg a láb bőrére, sőt a körömre is. Különösen kínzó lehet ez a gombásodás azoknál, akik foglalkozásuk miatt kénytelenek gumicsizmát viselni.

A lábgombásodás helyi ecsetelőkkel hamar megszüntethető, de gyakori az újrafertőződés, akár ismét a közös fürdőtől, akár a saját fertőzött zoknitól, lábbelitől.

Komolyan kell venni a lábgombásodást, mert ha elhanyagoljuk, veszélyes szövődmények léphetnek fel, mint például orbánc, visszérgyulladás, később amiatt lábszárfekély. Túlérzékenység is kifejlődhet gombás alapon és emiatt olykor kiterjedt nedvedző ekcéma is felléphet.

A tenyéren, talpon hirtelen elszaporodó, viszkető hólyagocskák kiváltó oka is legtöbbször valahol a szervezetben fellelhető gombás góc. A lábgombásodás megelőzhető. Közös fürdőben viseljünk papucsot, de ez ne készüljön háncsból. A lábujjak közti bőrt gondosan töröljük szárazra, sőt szórjunk ide hintőport is.

Naponta váltsunk zoknit. Aki fokozottan izzad, ne viseljen gumi, vagy műanyagtalpú cipőt. A megelőzésre alkalmas az ecetes láböblítés, a Mykofen hintőpor. Az Izsóp lábszesz is gombaellenes hatású, ezenfelül csökkenti a lábizzadást is.

A gombák egy másik csoportja lehet az oka a nehezen gyógyuló szájzugberepedésnek, a csecsemők vagy legyengült öreg emberek szájüregében látható fehéres foltoknak, a szájpenésznek. Ugyanez a gombafajta a vizes munkát végzők kézujjai közt kipállást okozhat. Komolyabb bajt jelent, ha a köröm feletti redőbe fészkeli be magát. Az ilyen körömsánc-gyulladás fájdalmas, elhúzódó betegség, ami nemcsak a többi kézujjakra terjedhet, hanem másokat is fertőzhet a közösen használt lavór vagy törülköző útján.

Akik fogamzásgátló tablettát szednek, hajlamosak a hüvelynyálkahártya erős viszketéssel járó, gombás fertőzésére.

A felsorolt panaszok esetén orvosi vizsgálatra és mielőbbi szakszerű kezelésre van szükség. Az utóbbi évek új gyógyszerei megkönnyítették ezeknek a gyógyítását.

Gombás fertőzés kozmetikai jellegű tünetet is létrehozhat. Nem ritka, hogy a törzs bőrén, háton, mellen, különálló vagy összefolyó fehér foltok tűnnek elő. Minél erősebb a lebarnulás, annál feltűnőbb. Ezek a foltok már csak a helyét jelzik annak, ahol a napozás előtt halvány kávébarna, finoman hámló foltok voltak, ami a bőr legfelső rétegében elszaporodott gombáktól eredt. Ha ezekre időben felfigyelnek, néhány nap alatt elmulaszthatók és ezzel megelőzhető, hogy a barnaság helyén bőrfestékhiányos fehér foltok alakuljanak ki.

Dr. Kovács László

ÚJDONSÁGOK

Bojtorján kivonat. A HERBÁRIA készítménye a pécsi gyógynövény szaküzletbe most érkezett bojtorján kivonat. A kitűnő minőségű hajápolószer — rendszeres használat esetén — csökkenti a hajhullást, megakadályozza a fejből korpásodását és a haj természetellenes zsírosodását. A folyadék száraz és frissen mosott hajra egyaránt használható.

*

Kávéízesítő. LIDA-MIX elnevezésű a dán gyártmányú tejszínpor. A három grammos kiszerelésben kapható készítmény forró kávéba keverve kellemes, tejszín ízt ad. Az újdonságot a csemege jellegű élelmiszerboltok és ABC áruházak értékesítik.

Centrum cikkek. Az alakulása 30. évfordulóját ünneplő Centrum Áruházak Vállalat jubileumi újdonságokkal lepte meg a vásárlókat. Csak a centrum áruházakban kapható az A—Z-ig elnevezésű desodor spray, hajlakk és habfürdő. Ugyancsak Centrum cikk az extra minőségű, gyapjúból készült kínai körszőnyeg.

*

Florena arckrém és arclemosó. NDK-beli gyártmányú a Florena arckrém, amely speciális összetételénél fogva tartós rugalmasságot biztosít a bőrnek, serkenti a vérkeringést, regeneráló hatású. Az arclemosó az öregedő bőr, valamint a gyulladásra, zsírosodásra hajlamos bőr ápolószere. Az allantoin hatóanyag jelenléte a sebgyógyító hatás mellett sejtregeneráló hatást is kifejt.

*

Szőnyegsampon. NDK-beli gyártmányú Sapur Schnee Frisch folyékony szőnyegsampon. Az 1 literes flakonban kiszerelt tisztítószerből — 1 rész sampon, 6 rész víz — száraz habot verünk és a szennyezett felületre dörzsöljük. Ha megszáradt, nedves tiszta ruhával átdolgozzuk, eltávolítjuk a felpuhult szennyeződést.

*

Rosana. Csehszlovák gyártmányú piperezsappannal bővült a választék. A Rosana mosdószappan használat során diszkrét illatot hagy a bőrfelületen.

A SZEKSZÁRDI SZABÓSZÖVETKEZET

PÁLYÁZATOT HIRDET:

Könnyűipari
Műszaki Főiskolán végzett

RUHAIPARI TECHNOLÓGUS

üzemmérnöki oklevéllel és legalább 5 éves szakmai gyakorlattal rendelkező

ÜZEMSZERVEZŐI

beosztásba.

Jelentkezni lehet:
írásban vagy személyesen a személyzeti és oktatási osztályvezetőnél
Szekszárd, Wesselényi u. 16., központi üzemház

Felvesz továbbá:
Baranya megyei üzemeinkben végzendő szervezői tevékenység ellátására legalább 5 éves szakmai gyakorlattal ruhaipari technikusi vagy mestervizsgával rendelkező

MŰSZAKI SZERVEZŐT

Jelentkezés a fentiek szerint.

Dolgozókat felvesznek

A PÉCSI Kertészeti és Parképítő Vállalat felvételre keres: szakképzett, nyugdíjas tarifőrt. Jelentkezés: Pécs, Bolgár Néphadsereg útja 104. Éjjeliőrt, faiskolai eladót (lehet nyugdíjas is), szakképzett üzleti eladókat felveszünk. Jelentkezés: Pécs, Bolgár Néphadsereg útja 79. Munkaügyi csoport. (111/1533)

SAJÁT gépkocsival rendelkező elektro- vagy mechanikai műszerészeket vagy technikai érdeklődésű szakképesítés nélkülieket keres Baranya megyében is működő, de országos szervíztevékenységet folytató tüzeléstechnikai szerviz. Jelentkezés: Gépipari Szövetkezetek Egyesülése, 1132 Budapest, XII. kerület, Visegrádi u. 39. Telefon: 290-472. (52956/1277)

A GYÓGYSZERTÁRI Központ Pécsett asztalosműhelyt bérelne 5 asztalos részére, valamint faipari gépek elhelyezésére, illetve faanyag tárolására. Tájékoztatást a központ beruházási előadója ad, Pécs, Lánc u. 22. szám alatt, a 13-055, 13-202-es telefonon is. (52961)

PÁLYÁZATOT hirdetünk revizori munkakör betöltésére. Felsőfokú iskolai és szakmai végzettséggel, valamint hosszú szakmai gyakorlattal rendelkezők előnyben. Jelentkezéseket „Ellenőrzés" jeligére a Hunyadi úti hirdetőbe kérjük. (115)

SZEKESEGYHÁZ takarítónőt keres felvételre. Jelentkezés a székesegyházi plébániahivatalban. (108)

TÁRCAVÁLLALAT pályázatot hirdet bérosztályozói és belső ellenőri munkakörök betöltésére. A munkakörök betöltéséhez szakirányú felsőfokú szakképzettség szükséges. A válaszokat „Kereskedelem" jeligére a Hunyadi úti hirdetőbe kérjük.



Sokakat érdekel...

Engedményes bundavásár

a
MECSEK ÁRUHÁZ,
SZLIVEN ÁRUHÁZ
ruházati osztályain

BARANYAKER

1979. február hónapban megjelenik az új

Budapesti Közületi Telefonkönyv

ÁRA: 70,— Ft lesz.

Megrendelését már most szíveskedjék elküldeni a következő címre:

Távbeszélő, Tudakozó és Névsorszerkesztő Hivatal,
Budapest, Postafiók 4. 1364

Az ÉLISZ értesíti a lakosságot,

hogy OTP-ügyintézés mellett is rövid határidőre vállal

lakás festés-mázolást, tapétázást

Tapéta kiválasztása a helyszínen:

Kossuth Lajos u. 63. sz. alatt
Telefon: 11-739

A MECSEKI SZÉNBÁNYÁK FELVESZ:
18—35 éves férfi munkavállalókat föld alatti

csillés, segédvájár, vájár, lakatos

munkakörbe.

35 ÉVESNÉL FIATALABB ÚJ DOLGOZÓINKAT
Komlón, illetve Pécsett 1—1,5 év múlva

készpénzbefizetés nélkül, rendkívül előnyös anyagi feltételek mellett juttatjuk lakáshoz

A lakáskiutalás feltétele: 10 éves szerződés föld alatti munkára. A lakáskiutalásig kényelmes munkásszállói elhelyezést biztosítunk Komlón.

Címünk: Mecseki Szénbányák munkaügyi osztálya, 7629 Pécs, Komját Aladár u. 5.

LAKÁS—INGATLAN

Mecsek-oldalon épülő társasházban 3 szobás lakrész átadó. Telefon: 19-901.

Kisebb telket vagy családi házat vennék a Mecsek-oldalban. „Jó levegő" jeligére a Hunyadi úti hirdetőbe.

Telekrészt vennék — sorgarázs építésére — 5 gépkocsi részére. Telefon: 16-251.

Háromszobás, II. emeleti, OTP-lakás eladó. Kertváros, Olga utca 1. II. 6. Könczöl.

Balatonföldváron családi ház építésére alkalmas, 200 négyszögöl, közművesített telek olcsón eladó. Levélcím: Zamárdi-felső, Vadkacsa italbolt.

Mecsek-oldalon, építés előtt álló, négylakásos társasházban egy lakás átadó. „400 000 kp szükséges" jeligére a Hunyadi úti hirdetőbe.

Elcserélném belvárosi (110 négyzetméteres), gázfűtéses, összkomfortos, minden igényt kielégítő öröklakásomat Mecsek-oldali (lehetőleg gázvezetékes utcában) családi házra, illetve régi villaépületre. „Jó közlekedés" jeligére a Hunyadi úti hirdetőbe.

Négyszobás, személyzetis, nagyméretű, komfortos, belvárosi, tanácsi lakásomat elcserélném kétszobás, összkomfortos, belvárosira. „Tavaszi csere" jeligére ajánlatokat a Hunyadi úti hirdetőbe.

Elcserélném 1 szoba, komfortos lakásomat szénbányásszal 1½ szoba, összkomfortosra. — Korvin Ottó u. 14. I. 7. Börzök.

Szentlőrincen, az újtelepen félkész családi ház beköltözhetően eladó. Érdeklődni: Pécs, Vasas II., „S" u. 4. egész nap.

A város legszebb részén levő két szoba összkomfortos, tanácsi lakásomat elcserélném kisebb, szép helyen levő családi házért. „Hunyadi úti környék" jeligére kérem az ajánlatokat a Hunyadi úti hirdetőbe.

Belvárosi, 3 szoba, fürdőszobás házrészemet, 100 négyszögöl kerttel, eladnám. 1½ vagy 1 szobás lakást beszámítok. „Tanácsi összkomfort" jeligére a Hunyadi úti hirdetőbe.

Eladó 800 négyszögöl házhely, gazdasági épületekkel — Harkányhoz közel, megosztva is. 2,5 tonnás tehergépkocsi traktorra cserélhető. — Csarnóta, Fő u. 14.

Eladó, a városra szép kilátással, nagyméretű, háromszobás, öröklakás, garázzsal. „Magaslati út" jeligére a Hunyadi úti hirdetőbe.

Másfél szobás, uránvárosi, 1. emeleti, komfortos lakást cserélnék budapestire. „Sürgős" jeligére a Hunyadi úti hirdetőbe.

Egy szoba, összkomfortos fél házat nagyobbra cserélnék a Mecsek-oldalban. Telefon: 17-343.

Szőlő a Mária dűlőben, pincével és kétszintes hétvégi házzal eladó. — Érdeklődni: Egressy u. 15. Kertváros.

Telek, közműves, 450 négyszögöl eladó. Állattartás engedélyezett. Kertészetre alkalmas. — Pécs, Tolbuhin út 46.

Vennék Pécsett 250 négyszögölig üres telket vagy gyümölcsöst, hétvégi ház építési lehetőséggel. „Szép környezet" jeligére a Sallai utcai hirdetőbe.

Mohácson, Fő ut mellett 400 n-öl vegyes termésű gyümölcsös eladó. Busz, villany, vegyesbolt van. Kovácsi György, Mohács, Szőlőhegy 185/A.

Homoktetőn 203 n-öl zártkert eladó. „25 000" jeligére a Sallai utcai hirdetőbe.

Pécs, Surányi Miklós út 17. szám alatti családi ház beköltözhetően, sürgősen eladó. Érdeklődni: Pécsújhegy, Kakukk u. 11., délelőtt 10 órától délután 18 óráig. — Hétköznap, vasárnap egész nap a helyszínen.

Komló, Alkotmány u. 56. földszinti, egy szoba, összkomfortos, szövetkezeti lakás, garázzsal vagy anélkül, eladó. Telefon: 82-261, 10—15 óráig.

Magaslati úti, 2 szobás öröklakás, azonnal beköltözhetően, igényesnek eladó. 9000 Ft/m². Érdeklődni: 14-980 vagy 661-510 telefonon.

2 szobás örök- vagy szövetkezeti lakást vennék kp plusz OTP. „Költözködés nem sürgős" jeligére a Sallai utcai hirdetőbe.

Harkányban, fürdőhöz közel kétszintes, összkomfortos nyaraló eladó. Törő, Arany J. u. 8.

Másfél szobás lakásmegoldást keresek. — 120 000 kp plusz OTP-átvállalással. Esetleg havi részlet törlesztéssel. „Tanácsi 79" jeligére a Sallai utcai hirdetőbe.

Háromszobás, gázzal ellátott házat vennék. Értesítést a 10-790 telefonon.

Komlón kétszoba-konyhás, központi fűtéses lakásomat elcserélném 3 szoba, konyhás, központi fűtéses lakásra. Telefon: 82-545.

Harkány, régi víkendtelep központjában 2 szoba, előszoba, nagy teraszos téglaépületből álló nyaraló eladó. Érdeklődni „Virág tér" jeligére a Sallai utcai hirdetőbe.

Háromszintes családi ház, 250 n-öl telekkel, beköltözhetően eladó. — Megosztva is. Pécs, Főiskola u. 4/1.

Mohácson, Alkotmány u. 10. 160 négyzetméteres 4½ szobás lakással, magasföldszintes, kertes ház, alagsorban garázzsal, műhelynek kialakítható helyiségekkel igényesnek eladó. Érdeklődni: helyszínen, dr. Németh Jánosnénál.

Kétszintes családi ház, két család részére is alkalmas, beköltözhetően eladó. Uránvárosi lakást beszámítok. „III. kerület" jeligére a Sallai utcai hirdetőbe.

Harkányi nyaralót, befejezetlent is, telket vennék. „Sürgős" jeligére a Sallai utcai hirdetőbe.

Fiatal házaspár gyerekkel legalább szobakonyhás lakást vagy lakrészt bérelne vagy járadéki szerződést kötne, lehetőleg Komlón. — „Komfort" jeligére a Sallai utcai hirdetőbe.

Három szoba összkomfortos, szövetkezeti lakás eladó. Pécs, Kertváros, Berek u. 17. III. 8. 16-tól 19 óráig érdeklődni.

Kertvárosban 2½ szobás, I. emeleti, összkomfortos OTP öröklakás eladó. Kp plusz OTP-átvállalással kisebb lakást beszámítok, lehet komfortos is. „Sürgős költözés" jeligére a Sallai utcai hirdetőbe.

Vennék kisebb szobát épülettel, autóbuszmegállóhoz közel. „Villany" jeligére a Sallai utcai hirdetőbe.

Pécsújhegyen, a Koksz utcában kétszintes ház építésére is alkalmas 320 n-öl szőlő és gyümölcsös, építési lehetőséggel eladó. Érdeklődni: Koksz u. 50.

Megélhetést biztosító, két család részére is alkalmas szőlő-gyümölcsös, szántó egy tagban, bekerítve, kúttal, présház, pincével, további építkezési lehetőséggel, a városközponttól 3 km-re, autóbuszjárathoz 5 percre, eladó. Nagy és kisállattenyésztés lehetséges. Érdeklődni: Dani János, 7633 Pécs, Radnóti u. 7/B.

60 ezer kp-vel garzon, vagy egyéb kicsi lakásmegoldást keresek — nem kell saját. „Bérlő" jeligére a Sallai utcai hirdetőbe.

Szigetváron háromszobás, összkomfortos családi ház, főútvonalon, beköltözhetően, emelet ráépítési lehetőséggel, vállalatoknak is, eladó. Érdeklődni: Szigetvár, Arany J. u. 13. Telefon: 202.

Elcserélném tanácsi, 2 szoba, személyzetis, hallos, távfűtéses lakásomat nagyméretű, háromszoba-hallos, teraszos tanácsira. Tanácsi, kertes ház előnyben. Telefon: 20-317.

Elcserélném belvárosi, kétszobás, 64 négyzetméteres, távfűtéses, tanácsi lakásom hasonló másfeles, külön bejáratúra, esetleg kétszobásra, a belterületen. — „Mecsek-oldal is" jeligére a Sallai utcai hirdetőbe.

Fiatal házaspár 2 gyermekkel külön bejáratú, 1 szobát keres albérletbe, üres, fűthető legyen. „Máriagyűdön vagy Siklóson" jeligére a Sallai utcai hirdetőbe.

Budapesti hasonlóra cserélném pécsi, belvárosi, kétszobás, I. emeleti, komfortos, tanácsi bérlakásomat. „Tavaszi költözés" jeligére a Sallai utcai hirdetőbe.

Egyedülálló nő, 3 éves gyermekkel, külön bejáratú, bútorozott albérletet keres. „Gyermekszerető" jeligére a Sallai utcai hirdetőbe.

ADÁS—VÉTEL

Modern garnitúrák
3580 Ft-tól részletre. Vajta kárpitos
Pécs, Déryné u. 11. T.: 21-474.

„P" 1300 Lada eladó. Pécs, Bajcsy-Zs. u. 37. Várhegyi.

UD-s Dácia eladó. Pécs, Szív u. 7. szám (zsidótemetőnél).

Bokorrózsák megrendelhetők a leggyönyörűbb színekben, tavaszi szállításra. Kérjen díjtalan, új árjegyzéket. Szücs István rózsakertészete, 5400 Mezőtúr, Munkás u. 11.

UL-es Trabant eladó. — Kertváros, Lívia utca 3. I. emelet 4.

Német juhász tenyésztők, figyelem! Hétszer Hungária győztes, háromszor fajtagyőztes kanommal fedeztetést vállalok. Valamint 4 hónapos kölykök győztes szülőktől sporttársi áron eladók. 7627 Pécs, Marx út 5/2.

51-es, új Stil fűrészgép, Raj-Gaz, kétéves műszakival, egy nagy utánfutó, háromféves műszakival, 300 kg-os és egy 500 kg-os bika, két nagy üsző eladó. Görcsöny, Dózsa György u. 28.

1 darab 500 kg-os, tolósúlyos mérleg hitelesítve eladó. Szekszárd, Rákóczi út 84. 3/3.

HALÁLOZÁS

Mély fájdalommal tudatjuk, hogy
BOROS BÉLA
volt alsószeli és zombai általános iskolai igazgató 1979. január 18-án, türelemmel viselt hosszú szenvedés után, életének 77. évében csendesen elhunyt. Temetése január 24-én, (szerdán) 1 órakor lesz a pécsi központi temetőben. A gyászoló család.

Fájó szívvel tudatjuk, hogy szeretett férjem, édesapánk és rokonunk,
SCHEINER ERNŐ
életének 57. évében tragikus hirtelenséggel elhunyt. Temetése január 23-án 3 órakor lesz a komlói temetőben. Autóbusz a Sztahanov utca 1. szám elől indul 14.10 órakor. A gyászoló család.

Szomorú szívvel tudatjuk, hogy
ÖZV. MÓRICZ LAJOSNÉ
92. évében csendesen elhunyt. Hamvasztás előtti búcsúztatása január 23-án, kedden fél 4 órakor lesz a központi temetőben. Gyászoló Lóki család.

Mély fájdalommal tudatjuk, hogy szeretett férjem, drága édesapám, apósom, nagypapám, dédipapám,
BŐSZ ÁDÁM
türelemmel viselt hosszú szenvedés után, 74 éves korában elhunyt. Szeretett halottunkat január 24-én, szerdán fél 2 órakor kísérjük utolsó útjára a központi temetőben. A gyászoló család.

Mély fájdalommal tudatjuk mindazokkal, akik ismerték és szerették, hogy felejthetetlen édesanyám és rokonunk,
ÖZV. DR. RIVÉSZY JÁNOSNÉ
elhunyt. Temetése január 24-én fél 3 órakor lesz a pécsi központi temetőben. Gyászoló rokonai.

Ezúton tudatom, hogy KORDELY GYULA 43 éves korában elhunyt. Temetése január 24-én fél 4 órakor lesz a pécsi központi temetőben.

Fájdalommal tudatjuk, hogy szeretett kisfiunk, testvérünk és keresztfiunk,
GULYÁS JÁNOS
1979. január 13-án 13 éves korában, türelemmel viselt, hosszú szenvedés után elhunyt. Temetése 1979. január 22-én 15 órakor lesz a szigetvári turbéki temetőben. A gyászoló család.

Fájdalommal tudatjuk, hogy
NAGY SÁNDOR
Majtényi F. u. 5. sz. alatti lakos, életének 89. évében elhunyt. Temetése január 23-án, kedden 1 órakor lesz a központi temetőben. A gyászoló felesége és a Jóo család.

Mély fájdalommal tudatjuk, hogy szeretett édesanyánk, nagymamánk, anyósunk, nászasszonyunk,
ÖZV. GÁLOSI ISTVÁNNÉ
Magori Rozália január 17-én, életének 74. évében váratlanul elhunyt. Temetése 1979. január 24-én 2 órakor lesz a központi temetőben. Gyászolják: Románcz, Gálosi család és a széles körű rokonság.

Fájó szívvel tudatjuk, hogy drága jó férjem, édesapánk, apósunk, nagyapánk, testvér,
KRÉMER IMRE
képesített ácsmester
szökédi lakos, életének 57. évében váratlanul elhunyt. Temetése január 22-én délután fél 3 órakor lesz a pécsi központi temetőben. A gyászoló család.

Mély fájdalommal tudatjuk, hogy szeretett férjem, édesapánk, nagypapánk,
BRECHLER KÁLMÁN
máriakéméndi lakos, 76 éves korában elhunyt. Temetése 1979. január 23-án 14 órakor lesz a máriakéméndi temetőben. A gyászoló család.

Fájdalommal tudatjuk, hogy
ÖZV. UNTENBERGER ANTALNÉ
Schván Anna
73 éves korában, rövid szenvedés után elhunyt. Temetése január 23-án 1 órakor lesz a hosszúhetényi temetőben. A gyászoló Radó család.

Berlandieri 5 BB Kober gyökeres alanyvessző, tavaszi szállításra előjegyezhető. Bauer, Mohács, II Lajos utca 7. Telefon: 108.

408-as Moszkvics, új, téli radiálgumikkal, bontásra eladó. Érdeklődni: mindennap. Felsőhavi dűlő 13.

Eladó: 2 db üsző, 7 hónapos vemhesek, 1 db 8 hetes bikaborjú, 1 db 8 hónapos kék deres mén csikó. Szőke, Fő u. 21.

VW ovál lámpák, rúdrugó, főtengely, 55 átmérőjű, ajtóborító, szélvédőüveg, egyéb alkatrészek eladók. Kandó Kálmán u. 20. I. 10.

2 db éves hízott sertés (220—250 kg) eladó. — Páfrány u. 12.

Ford Consul olcsón eladó. Páfrány u. 39. III. em. Szabó Béla. Telefon: 21-699. 17 óra után.

2 db 7—8 hónapos vemhes üsző, 20 mázsa szénával eladó. Nagypeterd, Kossuth u. 138.

Mázsás hússertések eladók vagy elcserélhetők méhekért. Pécs, Dagály u. 17.

130 kg-os hízó eladó. Pécs, Engels út 64. Tajti Károly, délelőtt.

Modern bútorok vétele, eladása. Sallai u. 15. Szabó. 16-579 telefon.

Eladó 1500-as Polski, karambolos. Könyves, Ürög, Daru dűlő 27.

Laney—100 énekszerelés olcsón eladó. Bár, posta.

Garázsban tartott, ZV-s Skoda 105 eladó. Szalay, Úttörő u. 9. Telefon: 19-400.

Vennék olcsón szalagos sztereó magnót. Üzemképtelen is érdekel. Telefon: 17-967, este

Dácia, betegség miatt, sürgősen eladó. Pellérdi u. 21. Kiss.

Kerti traktor, FURGE, 3 ekével, pótkocsival, levizsgáztatva, üzemképes állapotban eladó. Érdeklődni Pécsvárad, Rákóczi u. 3.

Warszawa bontásra eladó. Érdeklődni Kozármisleny, Pécsi u. 129. — vasárnap.

Eladó IY-os Zsiguli, sürgősen. Molnár, Pécs, Melinda u. 35. IV. emelet.

VEGYES

Garázs kiadó. Bartók Béla utca 38. Telefon: 16-281.

BLÁZEK bőrdíszmű, Pécs, Teréz u. 1.

Értesítem kedves leendő vevőimet, megrendelőimet, hogy iparomat január 25-én megkezdem. Női divattáskák, női, férfi divatövek, bőr díszítőgyak nagy választékban kaphatók. Javítást rövid határidővel vállalok.

Blázek Géza bőrdíszműves mester

Minden típusú autó és motorkerékpár hengerfúrást vállalok, rövid határidővel. Hárosi Károly vas- és fémesztergályos mester. 7811 Harkány, Ságvári E. u. 48.

Trabantosok, figyelem! Új típusú, intenzív fűtésjavítót építek be azonnal. Ugyanitt mindennemű szervizmunkák, kerékszerelés, centírozás azonnal. Komló, benzinkúttal szemben. Telefon: 82-222.

Mindennemű kárpitozott bútor javítását rövid határidővel, házhoz szállítással vállalom. Pataki kárpitos, Pécs, Lomb utca 4.

Virágkertészetembe házaspárt keresek, lakást biztosítok. Téglás Antal, Kecel, Császártöltési út 54.

Szociális intézmények, figyelem! 30 éves géplakatos olaj-, szén- és gáztüzelésű kazánvizsgával, hegesztővizsgával, gondnoki és egyben mindennemű épületkarbantartó munkát vállal. Dunántúlon bárhol. „Lakás szükséges" jeligére a Hunyadi úti hirdetőbe.

Idős édesanyám mellé, napi négy órában, heti öt napra gondozónőt keresek. Páfrány u. 15. földszint 5.

Családi, hétvégi házak és egyéb építmények tervezését, költségvetés készítését, műszaki vezetését vállalom. Kern László, Lánycsók, Dózsa u. 75.

KÖZÉRDEKŰ

KÖZLEMÉNY! Szigetvár városi Tanács V. B. értesíti a város lakosságát, hogy 1979. január 1-től a B. m-i Temetkezési Vállalat mindennemű temetkezési tevékenységet — sírhelyek értékesítését a Városgazdálkodási Vállalattól átvette. A temetéssel kapcsolatos ügyintézést a B. m-i Temetkezési Vállalat Szigetvári Kirendeltségénél — Szigetvár, József A. u. 21. számon lévő üzletében kell rendezni. A Kanizsai temetőben csak az eddig előre megváltott sírhelyekbe történhet temetkezés, mivel a temető megtelt.

AZ AUTÓKÖZLEKEDÉSI Tanintézet személygépkocsivezetői tanfolyamot indít február hónapban délelőttös és délutános kezdési időpontokkal: PÉCSETT: jelentkezni lehet: az információs szolgálatnál, Hengermalom u. 4. sz. Délutános kezdési időpontokkal: MOHÁCSON: jelentkezni lehet: Tolbuhin u. 34. Eöry Lajosnál; PÉCSVÁRADON: jelentkezni lehet: Kossuth L. u. 18/C. Villányi Lászlónál; SIKLÓSON: jelentkezni lehet: Felszabadulás u. 57. Borsos Endrénél; Gyűdi u. 2. Sugár Lászlónál (11—13 óráig). SZIGETVÁROTT: jelentkezni lehet: Zrínyi tér 2. Cser Istvánnál.

A „BÓBITA" bábegyüttes minden vasárnap 10 órakor előadást tart. (Déryné u. 18.) Műsoron: Hagymácska.

TANCISKOLA indul január 22-én 15 órakor haladó, 17.30 órakor kezdő fokon az MHSZ nagytermében, Szalai András utca 9. IV. emelet. Vezeti: Gill Imre.

MIT HOL VÁSÁROLJUNK

A TIP-TOP gyermekcipő szaküzlet árajánlata: lányka csizmák 279 Ft-tól 376 Ft-ig, lányka félcipők — piros, kék, drapp színekben — 135 Ft-tól 235 Ft-ig, fiú szaras cipők — minden méretben — 198 Ft-tól 255 Ft-ig, szegedi papucsok — 23—30 nagyságban — 39,80 Ft-tól 45,30 Ft-ig, gyermek házicipők — minden méretben — 30,10 Ft-tól 86,60 Ft-ig nagy választékban vásárolhatók! A kirakat megtekintése segít a választásban! Önt is várjuk!

BUNDAVÁSÁR AZ IFJÚSÁGI ÁRUHÁZBAN! Női bakfis, karcsúsított fazonú báránybundák, női panofix félbundák, bakfis bőrbetétes félbundák és bakfis színes báránybundák 40 százalékos árengedménnyel vásárolhatók! Amíg a készlet tart! Önt is várjuk!

*** CENTRUM HÉTFŐ**
1979. január 22-én



20 százalék visszatérítés

Import flanell

férfi-, fiú- és leánykapizsama

SPORT DN SPORT

Heti jegyzetünk

Tömegigény, tömegsport

A tömegsport-mozgalom helyzetéről tartott sajtótájékoztatón, amelyet csütörtökön tartottak az OTSH-ban, többek közt hangsúlyozták, hogy a sport ma már tömegigény szintjén áll. A felsorolt számokból mégis az derült ki, hogy a huszonévesek évjáratában már alig több mint tizenöt százalékos volt az Edzett Ifjúságért mozgalomban való részvételi arány. A számok azt mutatják, hogy a sportolás iránti érdeklődés tizenöt éves korig emelkedik, utána csökkenő tendenciát mutat. Mivel az ifjúsági tömegsportról volt elsősorban szó, a harmincasok, negyvenesek aktív testedzését már nem is illusztrálták számokkal. Ha vannak is számok, bizonyára nem lenne érdemes dicsekednünk velük...

A tömegsport végeredményben eléggé megfoghatatlan valami. Hiszen a gyermekével szánkózó apa éppúgy „tömegsportol", mint aki mindennap rendszeresen körbefutja a háztömböt, vagy esténként sétál egy órát, nem beszélve az alkalmi futballmeccsek résztvevőiről, az asszonytornára járókról és sok másról.

Sokan „tömegsportolnak" tehát, mégis valami hiányérzete van az embernek, ahányszor csak a tömegsportról esik szó. Látványos rendezvényekben nincs hiány. A holnapi jeges tömegsport napokon is bizonyára lesznek tömegek, mint ahogy a televíziós közvetítések tömegsport napjain is voltak általában. A tömegsportnak azonban a lényege éppen az lenne, hogy folyamatos és rendszeres testmozgást biztosítson minden korosztálynak. E tekintetben az iskoláskorúak feltétlenül előnyben vannak, hiszen az ő esetükben a szervezettség és a rendszeresség biztosított. Ámde az iskoláskoron túliaknál nincs ilyen rendszerező erő. Ők egy kissé magukra hagyatottak.

A rendszeres testmozgásra az alkalom és a lehetőség csábít a leginkább. Valamikor szinte az egész ország pingpong-lázban égett. Jóformán nem volt olyan munkahely, üzem, intézmény, hivatal, ahol munkaidő után nem a pingpongasztalhoz tódultak az emberek. Hogyan, s miért, ezek eltűntek. Ma már a kultúrotthonokban sem igen találni őket. (Elveszik a helyet a disco elől?) A néhai kuglipályák is eltűntek. Eltűntek a csak néha gömbalakú fagolyók, elrágta a szú az ütött-kopott bábukat.

Ez nem nosztalgia! Csak emlékezés bizonyos dolgokra, amelyek órákig tartó „sportolásra" késztettek egykor nem kevés embert. Akkor jószerivel nem is tudtuk, hogy amit csinálunk, az tömegsport. Most tudjuk, hogy illene „tömegsportolni", de hol?

Idősebb kollégám a napokban beállított hozzám, megyünk-e a tavasszal futni a mandulásba? Hát persze. Megyünk, mihelyt elmegy a hó. Ha ugyan el nem felejtjük addigra...

— K —

Tenisz

Magyar—csehszlovák döntő várható

A Király Kupa teniszsorozat csütörtöki versenynapján teljes programot bonyolítottak le minden csoportban. A B-csoportban a Magyarország—NSZK találkozón kívül Cambridge-ben bonyolították le a Nagy-Britannia—Spanyolország összecsapást. Hírügynökségi jelentések szerint Nagy-Britannia a két egyes után a párost is megnyerte, így a végeredmény 3:0.

B-csoport: Metz: Csehszlovákia—Franciaország 2:1. Stockholm: Svédország—Ausztria 3:0.

A B-csoport állása:

1. Csehszlovákia	5	4	1 9:6 8
2. Svédország	5	3	2 8:7 6
3. Franciaország	5	2	3 9:6 4
4. Ausztria	5	1	4 4:11 2

Az A-csoport állása:

1. Magyarország	5	4	1 11-4 8
2. Nagy-Britannia	5	3	2 8-7 6
3. NSZK	5	2	3 7-8 4
4. Spanyolország	5	1	4 4-11 2

RÖPLABDA

JÁSZBERÉNYI LEHEL—UNIVERSITAS PEAC 3:1

NB I. női mérkőzés, POTE-csarnok, 200 néző. Másfél órás küzdelemben nyert a vendégcsapat, a pécsiek végig jól tartották magukat, a jászberényiek nagyobb rutinjuknak, tapasztalatuknak köszönhetik győzelmüket. A pécsiek az első játszmában 14:10-ről, a második játszmában pedig 14:6-ról vesztettek. A pécsi csapat legjobbjai Kovács és Gulyás voltak.

NYITÁNY AZ AUTÓS BARANYA KUPÁBAN

Az idei év első autós ügyességi versenyét vasárnap délelőtt Pécsett a vásártéren rendezik. A több futamból álló kupasorozat nyitó fordulóját az Autóklub Baranya megyei Szervezete indítja délelőtt 10 órai kezdéssel. A gépkocsikat a hagyományoknak megfelelően köbcentiméthereknek megfelelően sorolják. A versenyre nevezni bárkinek lehet a helyszínen az első gépkocsi indításáig.

SCHIRILLA:

„Ez szuper-szuper maratoni lesz..."

Már javában ténykedik a Magyar Ökölvívó Szövetség új vezetősége. Beindult egy nagy gépezet. Ennél a hasonlatnál maradva a „főgépész" Schirilla György, az új főtitkár, a korábbi évek szupermaratoni futásainak, jeges Duna átúszásainak a hőse...

– Nagy megtiszteltetés, hogy ilyen fontos posztra állítottak az új magyar ökölvívó vezetésben — mondta Schirilla György —, kitűnő emberek, világhírű ökölvívók társaságába kerültem, hiszem, hogy közösen megbirkózunk feladatainkkal, főleg úgy, hogy a sport egész társadalmának élvezzük a támogatását. Egy hete dolgozom, ismerkedem ezzel a területtel, máris kijelenthetem, hogy ez egy szuper-szuper maratoni feladat, de állok, állunk elébe.

– *Hogyan is kezdődött a munka?*

– Megpróbáltam a tennivalókban fontossági sorrendet felállítani – folytatta Schirilla. – Így mindenekelőtt a közelgő versenyek megrendezésével kapcsolatban akadtak tennivalók. Február első négy napján kerül sor a Rózsa József emlékversenyre, a serdülő ökölvívók nagy felvonulására. A mostani serdülők jelentik a jövőt, érthető, hogy kiemelt feladat a velük való foglalkozás. Február 10-én kezdődik, majd 17-én és 24-én folytatódik a Magyar Ökölvívó Szövetség kiemelt versenye, először Szolnokon, majd Tatabányán, végül Budapesten. Ezeken a viadalokon már a felnőttek vonulnak fel, méghozzá a súlycsoportok legjobbjai, körmérkőzést vívnak egymás ellen, három fordulóban. Márciussal már megindul a nemzetközi események sorozata, ezek előkészítésére is nagy gondot kell fordítani. A tervezett Magyarország–Csehszlovákia mérkőzések valószínűleg elmaradnak, de március 16-án és 18-án meglesz Budapesten és Szegeden a finnek elleni viadalunk. Ezt követi még márciusban a hagyományos Honvéd Kupa, legnagyobb hazai nemzetközi tornánk. Szóval van tennivaló a közelgő versenyek előkészítésével.

– *A legfontosabbnak látszó feladatokról?*

– Több van ilyen, egyet említenék ezek közül. Kétségbeejtően kevés a magyar ökölvívás igazolt versenyzőinek a száma. Úgy hiszem ezen a területen kell döntő csatát nyerni.

A hüszasok nyomában

Oda mentek, ahová hívták őket

Sok gólt rúgtak, népszerűek voltak



Újságíróberkekben úgy mondják: „soha ilyen nehéz szülésem nem volt". Meszestől Szentkútig több napon keresztem olyan embert, aki még annak idején labdába rúgott a „hüszas" csapatban.

●

Azzal kezdődött, hogy egyik ismerősöm lakásán nagy, bekeretezett képeket láttam a falon. Legnagyobb volt az „alapítólevél", amelyet valamilyen Károly rajzolt olyan betűkkel, mintha az egészet farönkökből rakták volna ki. „Pécsi Húszas Futbal club, Alakult 1928". Aztán következtek a klub vezetői, a választmányi tagok, végül a 12 játékos, akikről három különböző felvétel dicsőíti múltjukat. Ezekkel a képekkel úgy jártam a várost, mint az az olasz nő, aki eltűnt férjét kereste a Don-kanyarban. Minden szóbajöhető ember „orra alá dugtam", ismeri? Volt aki azt mondta: *„Ez én vagyok. megveszem magától a képet"*. Csakhogy ezek az emberek vagy meg sem születtek 1928-ban, vagy tíz éves sem volt az alakulás idején. Azért őket is megismertem és velük együtt olyanokat, akik lecsapták a hallgatót, vagy a megbeszélt találkozás idejét „elfelejtették".

Aztán javasolta valaki, hogy *Katics János* bácsit keressem meg, lakcímét nem tudja, de valahol a Lajkónál megtalálom. A 78 éves János bácsi hajdan együtt rúgta a labdát a fiával, később a fia Karácsonyira magyarosította a nevét, János bácsi meg játékvezető lett. A hüszasokkal nem játszott, a fényképekről, nevekről ismer néhányat, de hogy ki él...?

Végül *Kassai Józsefhez* irányítottak, aki abban az időben a városházán volt adóügyes. Olyan csapat volt ez, amely sem pályával, sem öltözővel nem rendelkezett. A jelenlegi „Csillag" vendéglő egyik szobáját nevezték öltözőnek és a vendéglő alatt lévő TÜZÉP-telep volt az edzőpálya. Iparosok, tanulók, kereskedők randevúztak itt minden kedden „kondi" edzésre. A szerelését mindenki úgy szerezte be, ahogy tudta, gazdagabb csapatoktól pedig szereztek selejtlabdákat, kijavították és nagy buzgósággal, sok-sok eredménnyel rúgták. Mohácstól Kiskunhalasig ismerték őket, sok rajongójuk volt Pécsett, mert játékukat mindig gólok kísérték. Nem volt ritka az 5:1-es végeredmény, pedig a játékosok két órakor még dolgoztak, háromkor meg utaztak játszani, oda mentek, ahová hívták őket.

●

Később a PAC és PSC karolta fel őket és a pécsi közönség így már jobban megismerhette őket. Nem lepne meg, ha ezek után több élő játékos és a játékosok közeli ismerője, tisztelője is jelentkezne...

Lipóczki József

A DN túraajánlata

Téli séta a Mecsekben

Télen is kell szervezetünknek a mozgás, a friss levegő. Túrázni, a természetet járni egész évben lehet. A téli erdő látványa sokakat kicsalogat a fűtött, meleg szobából. A téli túrák rövidebb távon vezetnek, és több gondot kell fordítani a megfelelő felszerelésre, ruházatra. Jó meleg, nem csúszós talpú túracipőben, több rétegű felsőruhában még mínusz 8—10 fokos, vagy annál hidegebb időben is bátran elindulhatunk túrázni, különösen akkor, ha termoszunkat megtöltjük forró teával, vagy úticélunkat úgy választjuk meg, hogy a végén melegedési lehetőségünk legyen.

Ezúttal egy rövid távú útvonalon ajánljuk téli sétatúránkat, melynek során — ritka alkalom — a havas erdőben is gyönyörködhetünk. A Misinatetőre a városi autóbuszjárattal juthatunk fel. Innen kezdjük a gyaloglást, a sárga csík jelzésen, nyugati irányban. Kb. 800 méter után jobbra leágazik a sárga kereszt jelzés. Ez a tubesi körsétány. A szépen kiépített sétaút, nagyon kevés emelkedővel, majdnem egyszinten vezet a Tubes gerince körül. Szép szálerdőben haladunk és nemsokára kijutunk Lapis fölé, ahol ismét keresztezzük a sárga csík jelzést. Lesétálhatunk ezen a lapisi kedvelt túraközponthoz, ahol előkerülhet a termosz, pihenhetünk egy pár percet. Visszatérve a sárga kereszt jelzésre, most már a Tubes város felőli oldalán vezető sétaúton gyaloglunk tovább, míg újra elérjük a sárga csík jelzést, ahonnan elindultunk a körsétányra. Pár perc múlva visszajutunk a Misinatetőre, ahol az étteremben étkezési, melegedési lehetőséget találunk.

A hétvége sporteseményei

LABDARÚGÁS. A PMSC labdarúgói szombaton, ma délután 14.00 órakor Kaposváron, az NB II-ben szereplő Rákóczival játsszák idei első előkészületi mérkőzésüket. A piros-feketék keddre és csütörtökre tervezett pécsi, illetve komlói edzőmérkőzése a pálya használhatatlansága miatt elmaradt.

KOSÁRLABDA. Folytatódnak az NB I. mérkőzései. A PVSK női csapata vasárnap délelőtt 12 órakor a városi sportcsarnokban az egyik legjobb magyar csapatot, a BSE-t látja vendégül. A PVSK férfiegyüttese Egerben az újonc Finommechanikával méri össze erejét, a vasutas fiúk idegenben is megszerezhetik a két pontot.

RÖPLABDA. Az Universitas PEAC női csapata vasárnap Jászberényben szerepel, ahol a két csapat visszavágóját rendezik. Miskolcon a hét végén az országos vidéki juniorbajnokságokat bonyolítják le, pécsi versenyzők is rajthoz állnak.

ÚTTÖRŐOLIMPIA. A 14. téli úttörőolimpia országos cselgáncs döntőjét szombaton és vasárnap a szentlőrinci új tornacsarnokban tartják. Az ünnepélyes megnyitó szombaton 13 órakor lesz, majd 13.30-tól 18.00 óráig hét súlycsoportban versenyeznek a kispajtások, vasárnap délelőtt 8 órakor folytatódik a viadal három súlycsoportban. Az ünnepélyes eredményhirdetést a déli órákban bonyolítják le, Baranyából 18 úttörő cselgáncsozó veszi fel a küzdelmet.

SÍ. A kedvező híviszonyokat kihasználva vasárnap megrendezik a Mecseken a megyei alpesi síbajnokságot. Délelőtt 10 órakor a misinatetői sípályán a műlesiklást tartják, délután 2 órakor az óriás műlesiklást bonyolítják le, nevezni lehet ma délután 5 óráig a síházban.

MŰSOR

SZOMBAT, JANUÁR 20.

Labdarúgás. Előkészületi mérkőzés: Kaposvári Rákóczi—PMSC, Kaposvár, 14.00.

Úttörőolimpia. A 14. téli úttörőolimpia országos cselgáncs döntője. Szentlőrinc, 3. sz. általános iskola, 13.00.

Vívás. Országos vidéki női tőr- és párbajtőr-bajnokság, pécsi versenyzők részvételével, Miskolc, 10.00.

VASÁRNAP, JANUÁR 21.

Úttörőolimpia. A 14. téli úttörőolimpia országos cselgáncs döntője, Szentlőrinc, 3. sz. általános iskola, 8.00.

Kosárlabda. NB I. mérkőzés: PVSK—BSE, női csapatok, városi sportcsarnok, 12.00. Egri Finommechanika—PVSK, férficsapatok, Eger, 10.00.

Röplabda. NB I. mérkőzés: Jászberényi SC—Universitas PEAC, női csapatok, Jászberény, 10.00.

Vívás. Országos és vidéki junior párbajtőr- és kardbajnokság pécsi versenyzők részvételével, 8.00.

Sí. Megyei alpesi bajnokság, műlesiklás, Misinatető, 10.00. Óriás műlesiklás, Misinatető, 14.00.



Egy régi fénykép: az egykori „Pécsi Húszas Futbal club" labdarúgói.

Dunántúli Napló

Az MSZMP Baranya megyei Bizottságának lapja

Főszerkesztő: **Mitzki Ervin**

Főszerkesztő-helyettesek: **Bálint József és Hallama Erzsébet**

Szerkesztőségi ügyelet 8–20 óráig 10-053, 20 óra után 15-726

Kiadja a Baranya megyei Lapkiadó Vállalat

Felelős kiadó: **Braun Károly**

Szerkesztőség és kiadóhivatal: Pécs, Pf.: 134. Hunyadi út 11. 7601

Telefon: 15-000, 15-762, 15-852, 15-245, 15-264

Szerkesztőség telex: 12-421

Kiadó telex: 12-320

Készült ofszet rotációs eljárással Saphir 96-os gépen Pécsi Szikra Nyomda Pécs, Engel János u. 8. 7630

Tel.: 13-177, 13-696. Telex: 12-211

Felelős vezető: **Szendrői György**

Terjeszti a Magyar Posta

Előfizethető a hírlapkézbesítő postahivataloknál és kézbesítőknél.

Előfizetési díj február 1-től egy hóra 30 Ft, negyedévre 90 Ft, egy évre 360 Ft.

Indexszám: 25 054

ISSN 0133–2007

Világ proletárjai, egyesüljetek!

Dunántúli Napló

XXXVI. évfolyam, 20. szám
1979. január 21., vasárnap
Ára: 1,20 Ft

Az MSZMP Baranya megyei Bizottságának lapja

Tüntetések, titkos tárgyalások Iránban

Szombaton tizen meghaltak és mintegy ötvenen megsebesültek azokban az iráni összecsapásokban, amelyek a sah hívei és ellenségei között zajlottak le két kisvárosban, Andimishkben és Nadzsefabadban.

Ezzel párhuzamosan a hét végén – meg nem erősített hírek szerint – tárgyalások kezdődtek az iráni fővárosban az önkéntes száműzetésben élő Khomeini ajatollah vallási vezető hívei, Sapur Baktiar kormánya, valamint az iráni hadsereg képviselői között.

További találgatásokat indított el Mehdi Bazargan professzor, a Szabadság Mozgalom elnevezésű párt vezetője, akit Khomeini hívének ismernek. Az Amerika Hangja rádióállomásnak kijelentette: „Hallgatólagos megállapodás van Khomeini és Baktiar miniszterelnök között arról, hogy az utóbbi megfelelő időben átadja a hatalmat". Bazargan szerint az új iszlám ideiglenes kormány várhatóan két-három héten belül megalakul.

Ugyanakkor a Párizs mellett élő Khomeini egyik közeli munkatársa szombaton a leghatározottabban cáfolta a tárgyalások hírét. Khomeini nevében ismételten törvénytelennek minősítette a Baktiar-kormányt.

A nemzeti front szóvivője szombaton cáfolta a Kajhan című teheráni újságnak azt a jelentését, amely szerint a nemzeti front két vezetője – Karim Szandzsabi, a párt főtitkára és Darius Forouhar, a párt vezetőségi tagja – kész lenne pártban viselt tisztségét felfüggesztve, belépni a tervezett iszlám forradalmi tanácsba.

A spanyol külügyminiszter elutazott Moszkvából

Hivatalos látogatásának befejeztével szombaton reggel elutazott Moszkvából Marcelino Oreja Aguirre spanyol külügyminiszter. A minisztert a szovjet kormány meghívására tett látogatása során fogadta Alekszej Koszigin, a Szovjetunió Minisztertanácsának elnöke. Oreja megbeszéléseket folytatott Gromiko szovjet külügyminiszterrel és vele együtt aláírta az újonnan megkötött szovjet—spanyol tudományos-műszaki, illetve kulturális együttműködési megállapodást.

A spanyol külügyminisztert a repülőtéren Andrej Gromiko és más hivatalos személyiségek búcsúztatták.

Marcelino Oreja Aguirre spanyol külügyminiszter elutazása előtt a TASZSZ tudósítójának adott nyilatkozatában kijelentette, hogy szovjetunióbeli látogatása sikeres és konstruktív légkörű volt. A látogatás — mondotta — kiváló lehetőséget adott arra, hogy széles körű véleménycserét folytassanak a szovjet—spanyol kétoldalú kapcsolatok jelenlegi állásáról és perspektívájának kérdéseiről, valamint a nemzetközi helyzet mindkét felet érdeklő számos problémájáról.

A lakosság 70—80 százaléka az egyezmény mellett

Országos mozgalom az Egyesült Államokban a SALT II. aláírásáért

Washington

Heltai András, az MTI tudósítója jelenti:

Vezető amerikai közéleti személyiségek, tudósok, üzletemberek, művészek országos mozgalmat indítottak az új SALT-szerződésért, annak washingtoni törvénybeiktatásáért. A mozgalom élén a többi között Clark Clifford korábbi hadügyminiszter, Henry Cabot Lodge volt szenátor és ENSZ nagykövet áll. A hadászati fegyverkorlátozást támogatók hosszú névsorában ismert vezető demokrata és republikánus politikusok, egyházi és szakszervezeti tisztségviselők is szerepelnek.

A második SALT-egyezmény törvénybeiktatása elsőrendű fontosságú az amerikai nép érdekei, biztonsága szempontjából. A szerződés egyenlően korlátozza a két nagyhatalom támadó nukleáris fegyvereit, mérsékli új fegyverrendszerek kifejlesztését és döntő lépés további, még átfogóbb fegyverkorlátozási és -csökkentési megállapodások felé — hangsúlyozza a mozgalom vasárnap nyilvánosságra hozott felhívása.

Townsend Hoopes, az amerikai légierő volt miniszterhelyettese és Charles Yost korábbi ENSZ nagykövet a zászlóbontó nyilatkozatában rámutat: amennyiben az Egyesült Államok nem iktatja törvénybe a (jövendő) új SALT-egyezményt, lehetetlen ellenőrizni, csökkenteni a fegyverkezési versenyt, növekedne a két nagyhatalom közötti politikai feszültség és meredeken emelkednének a fegyverkezési kiadások. A két ismert politikus emlékeztet rá, hogy a közvéleménykutatások egybehangzó tanulsága szerint az amerikaiak 70—80 százaléka támogatja a Szovjetunióval kötendő új SALT-szerződést és arra is utal, hogy Washington fő NATO-szövetségesei nyomatékosan sürgették az egyezmény megkötését, ratifikálását.

Az ingadozó szenátorok megnyerésére törekszenek

A nyilatkozat megállapítja: a két nagyhatalom hadászati egyensúlya szilárd, ha stratégiai erőik különbözőképpen épültek is fel. A mozgalom állásfoglalásában sorra cáfolja a SALT ellenfeleinek híreszteléseit az Egyesült Államok állítólagos gyengüléséről, „a Szovjetunió részéről fenyegető veszélyről".

Az új mozgalom jelentősen segítheti az új SALT-egyezmény ügyét — mutatnak rá megfigyelők és az ügy washingtoni állása valóban sok segítséget tesz szükségessé. A legújabb felmérések szerint a száztagú szenátusban jelenleg legfeljebb hatvan, talán még kevesebb támogatója van az új SALT-nak: a szerződés törvénybeiktatásához kétharmados többségre, 67 szavazatra van szükség.

A kormány — amennyiben a szerződést, amint remélhető, a következő hónapokban aláírják — szívós harcra készül a még „ingadozó" szenátorok megnyeréséért. Carter elnök máris katasztrófális következményekről beszél arra az esetre, ha a törvényhozás nem hagyná jóvá az egyezményt.

Kormányváltozás készül Olaszországban

Róma

Simó Endre, az MTI tudósítója jelenti.

Az Olaszországot kormányzó kereszténydemokrata párt (DC) vezetősége hajlandó ugyan folytatni a párbeszédet a kommunistákkal, de a korábbinál lényegesen korlátozottabb platformon.

A vezetőség péntek esti ülésén kitérő választ adtak az OKP vezetőségének arra a felszólítására, hogy sürgősen fejtsék ki, hogyan kívánnak kilábolni a kommunisták megítélése szerint tarthatatlanná vált helyzetből.

A L'Unita, az OKP lapja szombati számában negatívnak minősíti Zaccagnini keresztény-demokrata főtitkár a vezetőség elé terjesztett beszámolóját.

Az olasz politikai élet fejleményei közül római megfigyelők kiemelik Craxi szocialistái-nak és Pietro Longo szociáldemokratáinak szorosabb együttműködését egy új kormány megalakítása céljából. Elképzelésük szerint az új kabinetben részt venne a Szocialista Internacionáléhoz tartozó mindkét olasz párt.

Az Il Mondo, az olasz nagytőke befolyásos hetilapja legfrissebb számában „Brzezinski rendezésében" cím alatt értesülést tett közzé arról, hogy az amerikai vezetők Zaccagnini közelmúltban tett washingtoni látogatásán olyan nemzetközi helyzetelemzést tártak az olasz kormánypárt főtitkára elé, amelynek konklúziója: a keresztény-demokratáknak mielőbb véget kell vetniök a kommunistákkal kialakított összefogásnak és szakítaniok kell az OKP-val. Alternatívaként a középbal-formula feltámasztását javasolták.



Ilyen is régen volt... Lovas szánkózás Málomban, a gyerekek legnagyobb örömére.
Fotó: Gács Béla



Két és fél millió liter tüzelőolajat adott el 1978-ban az ÁFOR pécsi telepe magánszemélyeknek. A kemény tél jelentősen megnövelte a tüzelőolaj-fogyasztást. Képünk a Hajnóczy utcai olajkútnál készült.

1980 végén próbaüzem

Épül a bikali halfeldolgozó

- Kanadai halpikkelyező, svéd hűtő
- Európa első édesvízi feldolgozója
- Évi 500 vagon kapacitás

Alsómocsolád határában, a Bikali Állami Gazdaság nagy mesterséges tavainak közelében, egy 5 hektáros területen épül fel Európa első igazán számottevő automatizált édesvízi halfeldolgozó üzeme. A 160 millió forintos beruházás előkészítése éveket vett igénybe, hisz kontinensünkön nem lévén megfelelő gyár-modell, a bikali szakembereknek az Egyesült Államoktól Japánig be kellett járniok a fél világot, hogy az ilyen modern halfeldolgozó üzem építéséhez szükséges tapasztalatokat megszerezzék. Automatizált tengerihal feldolgozók különféle típusaiból meglehetősen nagy a világ választéka. Nem mondható el ugyanez azonban az olyan édesvízi halfeldolgozókról, amelyeknek a végterméke nem halkonzerv, hanem a bikaliak elképzeléseinek és a piaci igényeknek jobban megfelelő hűtött, konyhakész termék. A mirelit halnak ugyanis nagy előnye van a halkonzervvel szemben: elkészítése után épp olyan ízletes, mint az aznap kifogott élőhal. Mindehhez azonban az szükséges, hogy frissen dolgozzák fel és azonnal mínusz 40 C-fokra mélyhűtsék, majd a mélyhűtött halat mínusz 24 Celsius-fokon tároljók.

Az eredeti elképzelés szerint a feldolgozó üzem komplett gépsorait egy japán cég szállította volna. Ám ez a megoldás túl költségesnek bizonyult. Ezért a beruházók hozzánk lényegesen közelebb lévő európai gépgyártó cégekkel kezdtek tárgyalásokat. A komplett technológia leszállítását végül is egy NSZK-beli cég vállalta el oly módon, hogy a halpikkelyező gépet a német cég Kanadából, a hűtőt Svédországból szerzi majd be. Az üzem higiéniai előírásait NSZK-beli állatorvosok az ottani szabványnak megfelelően dolgozták ki, ami zöld utat biztosít a nyugat-európai export beindításának.

Az új gyár alapkövét a múlt év végén rakták le s ma már áll a vázszerkezet. Az üzemcsarnokot, a gépházat és a kapcsolódó szociális létesítményeket, vagyis a teljes építési jellegű munkát az állami gazdaság saját kivitelezésében, saját építőkapacitásával végzi el. Az átadás határideje 1980. december 31. Ekkor kerül sor a próbaüzemelésre s 1981 elején — addigra megnyílik az állami gazdaság Pécsett, a Szabadság úton most épülő kétszintes reprezentatív halbisztrója, illetve étterme — már a pécsiek is megkóstolhatják a Bikalon gyártott halkészítményeket. Az alsómocsoládi édesvízi halfeldolgozó megyénk új jelentős élelmiszeripari üzeme lesz, ahol két műszakos termeléssel évente 500 vagon élőhalat dolgoznak majd fel belső ellátásra és exportra. Az ehhez szükséges nyersanyagot részben az állami gazdaság tavaiban állítják majd elő, részben a bikali gesztorsággal működő haltermelési rendszer gazdaságaitól szerzik be.

Az új automatizált üzem 60 főt foglalkoztat majd, de az őszi-téli csúcsszezonban, amikor két műszakban dolgoznak, ennek dupláját. A gyár munkásait főként az állami gazdaság dolgozóiból és a környező falvakból toborozzák, az automatikus feldolgozó gépekhez betanított munkások kellenek. A hűtők és hűtőtárolók szakmunkásainak kiképzését a hűtőipar vállalta.

— Rné —

Húsipari berendezések

Magyar, szovjet és holland együttműködéssel készül el az idén annak a csirkevágóhídnak a prototípusa, amely óránként 6000 baromfi feldolgozására lesz alkalmas. A magyar résztvevő ebben az együttműködésben a Monori Mezőgép Vállalat. Jövőre kerül sor a próbaüzemre, s ezután döntik el, hogy a nemzetközi munkamegosztásban melyik fél milyen gép szállításával vesz részt.

Az idén mintegy 20 millió forint értékben szállítanak gépeket Kubába a Ciro-Redondo-i vágóhíd rekonstrukciójához, s folytatják a technológiai szerelést a nigériai Kano tevevágóhídján, amelyet ebben az esztendőben adnak át rendeltetésének.

A gyermekekért — Pécsváradon

Óvoda – szakrendelés

Hosszú időn át évente általában hetven csecsemő született Pécsváradon. Három évvel ezelőtt viszont 95-re nőtt az egy évben születettek száma. Ezzel a gyarapodással számoltak a nagyközség életének irányítói, amikor 1976-ban elhatározták többek között egy új óvoda építését, a nagycsaládosok lakáshoz segítését, a nő- és csecsemővédelmi tanácsadó bővítését. A közelmúltban tanácsülésen készítettek számvetést, hogy ezidáig mit valósítottak meg terveikből.

Az óvodát felépítették. A tervek szerint csak ez évben indult volna a nagyközség legújabb, de már harmadik óvodája, ám tavaly februárban átadták. Az intézmény 75 kisgyermek elhelyezésére alkalmas. A gyermekrendelő, illetve az anya- és nővédelmi tanácsadó felújítását ez évben elkezdik. Bár gyermekszakorvosuk nincs, a Pécsről kijáró szakorvos hetente háromszor rendel, gyógyítva a nagyközség legfiatalabb lakóit.

Folyamatosan épülnek a fiatal házasoknak otthont adó új lakások. Jelenleg is egy 12 lakásos társasház készül, s az elmúlt évben szanált házak helyén a jövőben 45 lakást és üzleteket építenek. Ezidáig 18 nagycsaládost segítettek lakáshoz.

Távolabbi célkitűzéseik között szerepel egy ötven kisgyermek elhelyezésére alkalmas bölcsőde építése, amit részben a helyi üzemek, szövetkezetek támogatásával szeretnének létrehozni.

MTA Pécsi Akadémiai Bizottsága

Pályázati eredményhirdetés

Az MTA Pécsi Akadémiai Bizottsága 1978. évre több témakörben pályázatokat írt ki. Az intéző bizottság a beérkezett pályázatok közül díjazásban részesítette a következőket:

I. díj

6000,— Ft

„Számítógép alkalmazása a termelésirányításban." Dr. Dankó György, Budapest, Kulin György, Budapest, dr. Radó Aladár, Pécs.

5000,— Ft

„Távlati regionális vízellátó rendszer kialakítása a Balaton—Duna—Dráva térségében." Fekete Károly, Pécs, Szenochradszki István, Pécs.

„Üzemszervezési tartalékok a szántóföldi növénytermelési rendszerek működésében." Dr. Hanyecz Lajos, Pécs.

„Lickl György zeneszerző." Szkladányi Péter, Pécs.

„Visszaesés a büntetőjogban." Ifj. Sinku Pál, Pécs.

„A Tótszerdahely környéki horvátság története és néprajza." Dr. Kerecsényi Edit, Nagykanizsa.

II. díj

4000,— Ft

„Baranya megye meliorációs tevékenységének eredményei." Dr. Baracs József, Pécs.

„A földgázhasznosítás Baranya megyei feladatai." Pavlicsek József, Komló, Gyergyói Dénes, Pécs.

3000,— Ft

„Pécsi szőlőművesség a XIX. században. Dr. Kovács András, Pécs.

„Operabilis és inoperabilis hörgőrákok sugárkezelésének eredményei." Dr. Csere Tibor, Pécs, dr. Kött Ilona, Pécs.

„Ipari hulladékok hasznosítási lehetőségei." Dr. Cserta Péter, Pécs.

„A tanulók megismerésének pedagógiai, pszichológiai kérdései." Kocsis József, Pécsvárad.

„A vállalati hatékonyság elemzésének gazdasági-matematikai modelljei." Lakner Árpád, Pécs.

„A népoktatási törvény és a népiskolai hatóságok." Kelemen Elemér, Kaposvár.

„A pécsi történeti városmag rekonstrukciójának rendszerszemléletű megközelítése." Szabópál Bálint, Pécs.

„Sztárai Mihály élete és zsoltár átdolgozásai." Rózsás József, Bóly.

„Mikroszámítógépre alapozott bányaüzemi termelésnyilvántartó rendszer." Pandur Béla, Pécs.

„Az alsófokú oktatás Zala megyében 1918 előtt." Dr. Kotnyek István, Miklósfa.

III. díj

2000,— Ft

„A nagyüzemi tehenészetek takarmánygazdálkodásának ökonómiai kérdései." Kiss József, Szekszárd.

„Az élelmiszeripari feldolgozás és a mezőgazdasági termelés összhangja." Fodor László, Szigetvár.

„Az oktatástechnológiai eszközök alkalmazása és pedagógiai kérdései az iskolában." Vadász Terézia, Fadd.

Munkásmozgalmi vetélkedő Bólyban

A nem történész olvasóink közül ugyan hányan tudnának kapásból felelni arra, hogy ki volt a Tanácsköztársaság leverését követő fehérterror első áldozata? Bólyban 18 csapat közül 14 helyesen Korvin Ottót nevezte meg. A Bólyi Mezőgazdasági Kombinát központjában rendezték meg tegnap délelőtt a mohácsi járási Pártbizottság által meghirdetett munkásmozgalmi vetélkedő középdöntőjét a kombinát 18 szocialista brigádjának, illetve 5—5 fős csapataik részére. (A járás többi 29 csapata délután versengett a döntőbe jutásért.)

Számtalan adat, a mozgalommal kapcsolatos szépirodalom és képzőművészet, bel- és külpolitikánk a Tanácsköztársaság napjaitól egészen a Központi Bizottság 1978. december 6-i határozatáig szerepelt a kérdések között. A verseny bizonyította, hogy bár magas volt a mérce, egyik csapat sem vallott szégyent.

Izgalmas hajrá után három csapat jutott a döntőbe, a központi munkavédelmi osztály, a központi műszakiak, a törökdombi sertéstenyésztő brigádok. Három 2. és három 3. helyezettet hirdettek ki. Az előbbiek 1000, az utóbbiak 800 forint jutalomban részesültek. Valamennyi résztvevő pedig 500 forintos könyvvásárlási utalványt és oklevelet kapott.

A járási döntőre március 21-én, a 8 legjobb csapat részvételével kerül sor.



A munkásőr-egységgyűlés résztvevőinek egy csoportja Beremenden. Fotó: Erb János

Megszületett a világ legnagyobb egységes energiarendszere

Szombaton délután 16 óra 15 perckor – a Vinyica–Albertirsa közötti távvezeték segítségével – megtörtént a Csehszlovákia, Bulgária, Lengyelország, az NDK és hazánk egyesített energiarendszerének összekapcsolása a Szovjetunió egységes energiarendszerével. Az említett szocialista országok energiagazdálkodása szempontjából rendkívül nagy jelentőségű esemény pillanatában – együttesen mintegy 180–200 ezer megawatt értékben – megszületett a világ legnagyobb egységes energiarendszere. A feltételeit az említett hat ország 3 év alatt teremtette meg Nagyszabású integrációs beruházásukkal létrehozták a Vinyica–Albertirsa közötti 750 kilovoltos távvezetéket és az ehhez kapcsolódó hálózatot. Ez lehetővé teszi, hogy hazánk az eddiginél jelentősen több villamosenergiát importáljon a Szovjetuniótól, s ugyanakkor Csehszlovákia és az NDK számára is megteremtődtek nagy mennyiségű szovjet villamosenergia importjának a feltételei. Az egyesített energiarendszer ezen túlmenően hazánknak is teljes ellátási biztonságot nyújt üzemzavarok esetére, s a fogyasztás csúcsidőszakaira.

Ünnepi munkásőr-egységgyűlések

Beremend

Az idős Kréth Imre nevét viselő siklósi munkásőregység tegnap délelőtt a Beremendi Művelődési Házban tartotta ünnepi egységgyűlését. *Nagy György*, a Munkásőrség országos parancsnokának első helyettese fogadta *Gulyás Józsefnek*, a Munkásőrség Siklós városi és járási parancsnokának jelentését, majd üdvözölte a személyi állományt.

A Himnuszt, szavalatot és műsort követően *Nádori Ferenc* elnöki megnyitójában köszöntötte a jelenlévőket, a meghívottként részt vevő Siklós város és járás párt-, állami, társadalmi és gazdasági vezetőit – köztük *dr. Szabó József* országgyűlési képviselőt – valamint a társ fegyveres testületek képviselőit. Gulyás József parancsnoki beszámolójában értékelte az egység elmúlt kiképzési évben elért eredményeit, külön kiemelve az MKP megalakulásának 60. évfordulója tiszteletére indított szocialista versenymozgalmat, vázolta az egység előtt álló, a Tanácsköztársaság 60. évfordulóját köszöntő feladatokat.

Felolvasták a Munkásőrség országos, megyei, valamint az egység parancsnokainak parancsait és kitüntetéseket adott át *Nagy György, Megyaszai József* megyei parancsnok, valamint *Gulyás József*.

A Kiváló parancsnok kitüntető címet és jelvényt négyen, a Kiváló munkásőr címet és jelvényt tizenegyen, a Szolgálati Érdemérem kitüntetést 20 év után heten, 10 év után tizenöten, 5 év után huszonketten kapták. Kovácsovics Márk, a Siklós városi és járási Pártbizottság első titkára 19 leszerelő és tartalék állományba vonuló munkásőrnek Munkásőr Emlékérmet adott át. „Az egység legjobb százada" a Déri Vince vezette 3. század lett. Kiosztották az Egység legjobb szakasza, a Század legjobb szakasza, valamint a Század legjobb tagja vándorzászlókat.

Az ifjúság köszöntője után 26 munkásőr ünnepélyes eskütétele következett, majd *Takács Imre* átadta fegyverét *Déri Lajosnak*, a most esküt tett munkásőrök képviselőjének. A Baranya megyei Pártbizottság végrehajtó bizottságának köszöntő levelét *Rózsahegyi István*, a megyei pártbizottság osztályvezetője olvasta fel.

Komló

Komlón, a városi pártbizottság nagytermében tartotta tegnap délután évzáró egységgyűlését a Csizmazia Gyula nevét viselő munkásőregység. *Szlavek János* egységparancsnok jelentését *Gallusz József*, a Komló városi Pártbizottság első titkára fogadta. Értékelték az elmúlt év eredményeit, az ez évi feladatokat, majd kitüntetéseket adott át *Gallusz József* és *Verebes Tibor*, a Munkásőrség Baranya megyei parancsnokhelyettese. Szolgálati érdemérmet tizenhatan, Munkásőr emlékérmet kilencen kaptak. Kilenc új munkásőr eskütétele után *Gáspár Imre* adta át fegyverét *Teplán Imrének*.

A Baranya megyei Pártbizottság végrehajtó bizottságának levelét *Remeczki Mihály*, a megyei párt-vb tagja olvasta fel. Az ünnepségen a komlói úttörők adtak műsort, részt vettek a város állami, gazdasági életének és társ fegyveres testületeinek vezetői, képviselői.

Mágocs

A sásdi Dózsa György nevét viselő munkásőregység tegnap délután Mágocson, a kultúrházban tartotta évzáró egységgyűlését. *Orosz Lajos* egységparancsnok értékelte az elmúlt év eredményeit, vázolta az ez évi tennivalókat. *Czégény József*, a Baranya megyei Pártbizottság titkára, a megyei párt-vb tagja, *Vass István*, a Munkásőrség megyei parancsnokhelyettese és *dr. Vida József*, a Komló járási Pártbizottság első titkára adott át kitüntetéseket. Az új munkásőrök eskütételét és a fegyveradást követően Czégény József olvasta fel a Baranya megyei Pártbizottság végrehajtó bizottságának köszöntő levelét. Az ünnepségen részt vett *Zámbó István*, a megyei párt-vb tagja, valamint a hazánkban állomásozó szovjet déli hadseregcsoport képviselői.

Platthy György kiállítása Szentendrén

Platthy György festőművész neve nem ismeretlen Pécsett és a dunántúli megyékben. Nemcsak tárlataival, témakeresésével is gyakran fölkeresi ezt a tájat. Különösen vonzódik Mecseknádasd és Baranya szelíd lankáihoz, Tihany, Szigliget és a Balaton sokszínű fényeihez. Pécsett jól emlékeznek 1961-ben elkészített pompás sorozatára a pécsvidéki bányászéletről, amelyben a szénbányászok nehéz munkájának sok apró epizódjáról, a munka utáni fürdés örömérről, vagy éppen egy vak ló magáramaradottságáról vall. 1971-ben feleségével, *P. Kovács Júliával* rendezett közös kiállítást a pécsi Pannonia Sörgyárban, üzemi témákból.

Szívesen és sokat utazik, s minden ilyen út a megfestenivalók egész sorát jelenti. Jobbára egy-egy város és táj sajátos karakterét, atmoszféráját akarja megmutatni. Így kerültek vásznaira Salzburg, Bártfa, a pulai amfiteátrum; Ibafa erdőshátú dombjai és más tájak, városok. Utazásai során sok képet festett Helsinkiről, Moszkváról, Isztria tájairól, Velencéről, de ugyanakkor állandó témája maradt az egyik legkedvesebb táj: a Mecsek vidéke is.

Huszonöt közepes és nagyméretű olajfestményéből most kiállítás nyílik a Pest megyei művelődési központban, Szentendrén. Tárlatát január 21-én, vasárnap délelőtt 11 órakor *Pogány Ö. Gábor*, a Magyar Nemzeti Galéria főigazgatója nyitja meg. Megtekinthető február 12-ig.

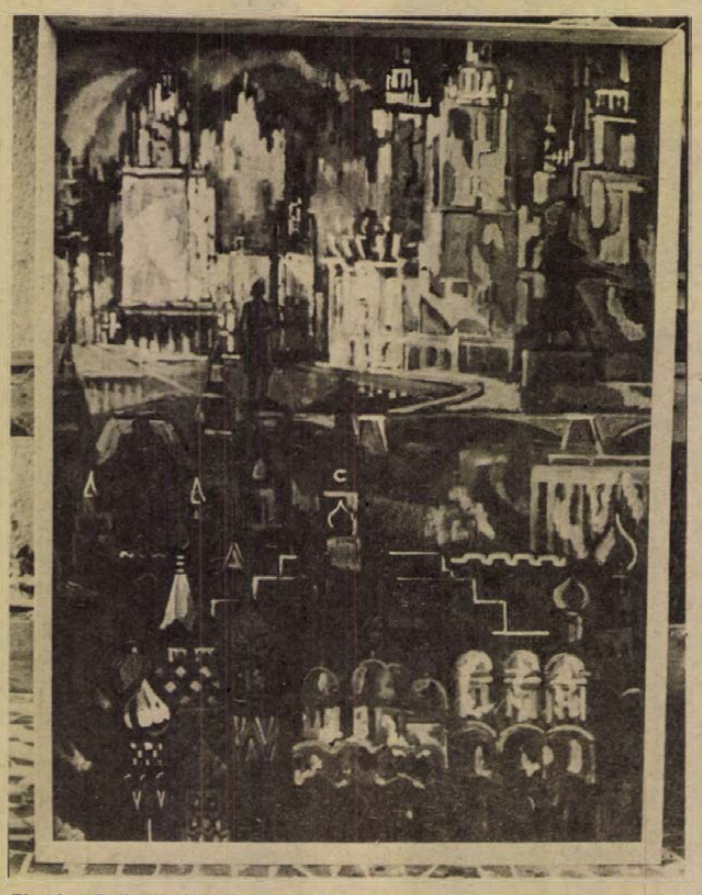

Platthy György: Moszkva című festménye

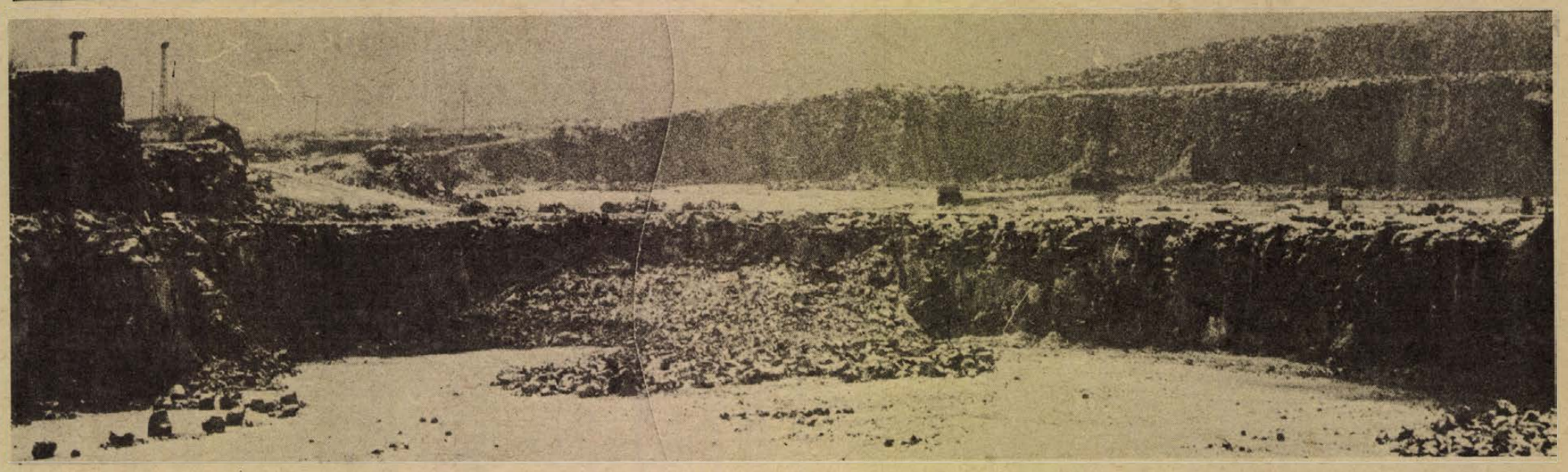

A sziklafal megmozdult és elindult felénk

Hat millió tonna cementet termelt a BCM

Számítógép állítja össze a receptúrát

Jól működnek a porleválasztók

A kőbánya valamennyi bejáratát őrök védik, az üzemvezetőség épülete előtti kis térről mozdulatlannak tűnik a beremendi hegyből kidolgozott három szintű kráter. Fagyos göröngyökön toporgunk, az ég viszont ólmos esőt szitál, üvegszerű jégréteg vonja be az előbb még durva göröngyöket. A jelzőkürt hangjára riadunk: röviddel később a középső szinten negyven méternyi magas, ugyanilyen hosszúságú sziklafal mozdul meg, telénk indul, aztán iszonyatos robajjal szinte magába roskad. Talán félszázezer köbméternyit is lerobbantottak ezen a zord január közepi napon a másfél millióból, amennyi mészkő és agyag az éves cementgyártáshoz szükséges.

A kőbányászok tulajdonképpeni legnehezebb munkája következik most majd: a sziklafalon maradt laza darabokat kell lefeszíteni. A többi már a gépek dolga: a rakodógép négy-öt nekirugaszkodással megtölti a 27 tonna súlyt is elbíró BELAZ dömpereket. Kérdés, ezen a jeges úton hogyan kapaszkodnak fel a betonútra, amely ugyancsak egyre jobban a jégpályához hasonlít. A kőbányában egyébként más gond, a cudar időjárás ellenére sincs, a három szint közül a hegy peremén levő 143-as szinten most nincs termelés, sőt a 100-as is biztonsági tartalék.

BELAZ-ok nyomában megyünk a törő felé, a fagyos kőzet összemorzsolódik az acélmonstrum állkapcsai között. Az agyagtárolóban már nehezebben birkóznak az emberek és a gépek is az összedermedt anyaggal. Most persze természetesen az következne, hogy a BCM-ben a hirtelen jött hidegben megbénult a termelés, hiszen a már említett munkahelyeken kívül valamennyi üzemrészben voltak elfagyások, olajbesűrűsödések, s más hibák is. Mint Óberitter Miklós főmérnökhelyettes mondja: a két óriás kályhacső szüntelenül forog. A BERCI-ről és BERNADETT-ről, a beremendi cementgyár két ötven méter hosszú, négy méter átmérőjű kemencéjéről van szó. A BCM-ben máskor ilyenkor szokott kezdődni a nagyjavítás, most várhatóan áprilisig erre nem kerül sor. Az elmúlt év második felében ugyanis egy-egy közepes és kis javítás lehetővé tette, hogy kitolják a nagyjavítás idejét a folyamatos termelés veszélyeztetése nélkül.

Az új esztendő tehát a hideg ellenére is nyugodt, derűs hangulatot hozott Beremendre. Éppen ezekben a napokban várják, hogy a hatodik millió tonna cement is legyártásra kerül. Az elmúlt esztendőben 1 millió 75 ezer tonna cementet gyártottak (a gyár garantált kapacitása 910 ezer tonna), ötezerrel többet, az ugyancsak bátor tervezettnél. Ennek értékét jó néhány tényező növeli, a mennyiség ugyanis nem lehet, még ilyen kiváló eredmény esetén sem, az egyedüli értékmérő. Növelték a jobb minőségű 450-es cement arányát a 350-es csökkentésével, a tervezett 120 milliós nyereséggel szemben 135 milliót értek el (áremelés nem volt!). Szikszai Tibor igazgató már az idei exportszerződések előkészítéséről beszél, januárban az elképzelések szerint alá is írják, pedig arról is szót kell ejteni, hogy 1978-ban 160 ezer tonna cementet exportáltunk Jugoszláviába, várhatóan 1979-ben sem lesz ez a mennyiség kevesebb.

A BCM 1973-ban, az első teljes termelő évben 1160 főt foglalkoztatott, most 1094 dolgozója van. Az összes munkahelyet alkalmassá tették a 44 órás munkahétre. Korábban ugyanis a gépek mellett olyan nagy volt a por, hogy az egészségi ártalmak miatt csak rövidített munkaidőben foglalkoztathatták volna munkásaikat. A BCM-ben inkább a nehezebb, de jobb megoldást választották: megszüntették a kiporzást. Vonatkozik ez a gyár egészére is: ma már nem borít porfátylat a gyár környezetére. Az előírások szerint 1 köbméter kimenő gázban maximálisan 150 milligramm porterhelés lehet, ez az érték most 80 alatt marad.

Az energiamegtakarításban is jó eredmények születtek. A régi beremendi cementgyárban 2800 kalória hőmennyiség kellett 1 kg cement előállításához. Az új gyár tervezésekor a legkorszerűbb eljárásokat figyelembe véve 960 kalóriát tartottak megengedhetőnek, de 900-ból sikerült előállítani, így 1978-ban 2080 megawatt villamosenergiát takarítottak meg, 1 millió 135 ezer forint értékben. A gyár beindítása óta a villamosenergia, az olaj és valamennyi, a termeléshez szükséges anyag megdrágult, így természetesen az egy tonna cement előállításához szükséges költségek is nőttek, évről évre azonban eddig sikerült a hatékonyságot növelni.

A legutóbbi időkben a pécsi Műszaki Főiskolával közösen számítógépet működtetnek. Fontos gyártási folyamatokat programoz, például a nyersliszt összetételének megállapítását, vagy például a bányában látott robbantás is a számítógép által meghatározott program szerint történt.

Nagyharsánytól visszatekintek a BCM felé, az ólomszürke ég hátterében, a szemerkélő esőben alig látszik a szürke betoncsarnokok sora, a homogénizáló tornya. Hétnyolc esztendeje Beremendtől Siklósig, talán még messzebb lehetett érezni, látni az itt folyó építkezést, akkor a legmerészebb álmodozók sem hitték, hogy 1979 januárjában a hatmilliomodik tonna cement is elkészül itt, s hogy a BCM ilyen teljesítményekre lesz képes.

Lombosi Jenő

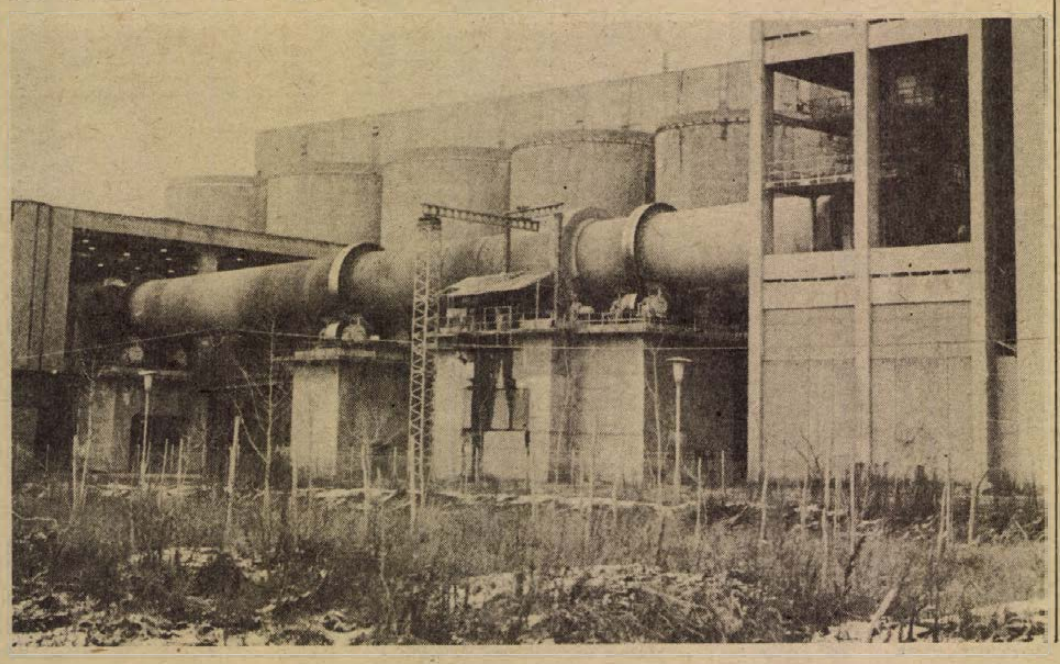



Megszűnt az ide-oda szállítgatás

Új katódcsőgyár György-aknán

Nehézségekkel, de teljesítették a tervet

A fehér köpenyes fiatal lányok során végig nézve, mintha egy iskolában, egy lányosztályba tévedt volna az ember. Csak az asztalokon levő műszerek, a finom kis alkatrészek árulták el, hogy ők egy gyárnak, mégpedig exportcikkeket készítő gyárnak, az EIVRT Sopiana elektronikai gyárnak a munkásnői. Fiatalok gyárának is lehetne nevezni, hisz közülük sokan az általános iskola padjaiból kerültek ide, és az átlagos életkor itt az elktroncső gyártó részlegben 19–20 év.

Az EIVRT pécsi gyáregysége rádiócsöveket, illetve szakszerű elnevezéssel elektroncsöveket gyárt. Aprólékos, jó szemet, biztos kezet igénylő munka, hiszen a hajszálvékony izzószálakat, pici kis alkatrészeket sokszor csak nagyító vagy mikroszkóp segítségével lehet helyükre illeszteni. Az elektroncső a tőkés piacokon is kelendő, az ezredfordulóig biztosítottnak látszik az eladhatósága.

A gyár az elmúlt évben nehézségekkel küszködött. Szeptemberben még úgy hitték, nem tudják a tervezett mennyiséget adni, hogy kb. 100–120 ezer darabbal kevesebb elektroncső készül el. Ekkor az igazgató tájékoztatta a dolgozókat a gazdasági helyzetről, és egyúttal kérte őket, segítsék ki a gyárat a jelenlegi nehéz helyzetből. S ez a fiatal, lelkes gárda komolyan vette a kérést, szinte hihetetlen munkatempót diktáltak, és a tervezett 3 millió 895 ezer darab elektroncső helyett 3 millió 967 ezer darabot készítettek december 23-ig.

– Lám érdemes volt egymásban bíznunk – mondta hozzájuk intézett köszönő beszédében *Jávori István* igazgató. – Teljesült amit már-már lehetetlennek tartottunk. A teljesítmény azt is igazolja, hogy itt már igazi jó kollektíva, egy igazi munkásközösség alakult ki.

Vajon mi okozta a nehézségeket? Évközben alapanyagellátási problémák adódtak. A tervezett létszámnál 42 munkásnővel kevesebb van jelenleg, s egy olyan gyárban, ahol többségében nők, főleg fiatal nők dolgoznak, sokszor nem várt problémák adódhatnak. A terhesség, a szülés, a gyes, a kisgyerekesek táppénzlehetősége – ami társadalmilag óriási vívmány – egy gyár életében gondokat okozhat, ha a véletlen folytán nagyobb létszámú a kiesés. Ilyenkor, ha pótolják is a termelésből kiesőket, a helyettesítő, legtöbbször még gyakorlatlan kéz, az egész szalag munkáját lassítja, esetleg lehetetlenné teszi.

A termelési gondok mellett új beruházás gondjait is viselniük kellett. December 20-án új katódcső gyártócsarnokot adtak át az örökölt György-aknán. A katódcsőnek eddig csak részgyártása – darabolás, lapítás – történt a pécsi gyárban. A félig kész alapanyag a váci gyáregységből került ide, a részmegmunkálás után Budapestre, onnan beépítésre ismét ide vissza Pécsre. Ez a bonyolult ide-oda továbbszállítás, hovatovább tarthatatanná vált. Ezzel az új beruházással oldották meg a problémát. A kivitelező Tanácsi Magas- és Mélyépítő Vállalat mellett a gyár dolgozói is sokat tettek, nem volt ritka látvány, hogy a lakatosok habarcsot kevertek. Az új üzemhez a szakemberképzést már megkezdték. Válogatott, fegyelmezett munkaerőkre van itt szükség, hiszen veszélyes, robbanékony anyagokkal – többek közt hidrogéngázzal – kell dolgozni.

A jövő terveihez tartozik a műanyagüzem részleg – amely jelenleg ipari felhasználású műanyagokat gyárt – fejlesztése. A központi gyár által készített különböző fényrendszerek felfüggesztő alapjának és korszerű csomagolóanyagnak a gyártását tervezik, olyan kivitelben, amelyet a külföld is jobban megfizet.

S. Zs.

Pécs közvilágítása (2.)



Több fényt — kevesebb energiával

— Mi kell a jó közvilágításhoz? — kérdezem *Borkovics Györgytől*, a DÉDÁSZ műszaki fejlesztési szakfőmérnökétől.

— Sok minden, de alapvetően pénz. Vegyük sorjába valamennyit. NIM-szabvány rögzíti az ötféle útkategória lux-értékeit, a leggyengébb, 5—6 lux a 100 wattos égő „irányfénye", míg a legerősebb, 19—20 lux. Sok múlik a megvilágítás egyenletességén, hogy ne legyen „foltos" az út. Ez a fénypont magasságával, a fényforrás erejével, az oszlopok egymástól való távolságával küszöbölhető ki, attól függően, hogy milyen széles a megvilágítandó út. Ezek még a tervezésnél dőlnek el. A kivitelezésnél sokkal életszerűbbek a kívánalmak: sikerüljön jó fénykibocsátó tulajdonságú és minimális karbantartást igénylő armatúrát beszerezni, legyenek megfelelő magas üzemórájú fényforrásaink, hogy azokat minél ritkábban kelljen cserélnünk.

— *Mennyi az élettartamuk a ma használatos lámpáknak, és ezek áramigénye mennyire felel meg az energiatakarékosság egyre szigorúbb kívánalmainak?*

— A 100 wattos égői körülbelül 1000 üzemóra, a higanygőzlámpáké ennek tízszerese, míg a jövő fényforrásait jelentő nátrium- és fémhalogén lámpáké 20 000 üzemóra. Ezek lényegesen többe kerülnek, mint a hagyományos égők, mégis megéri. Már az energiatakarékosság miatt is. Az ugyanolyan fogyasztású izzóhoz viszonyítva a fénycső 2—3-szor a higanygőzlámpa 4—6-szor, míg a nagynyomású nátrium- és fémhalogén lámpa 10—12-szer nagyobb fényteljesítményű.

— *Ha ugyan égnek. És ha nem? Miért sötétek az utcák?*

— Megközelítően 30 000 fényforrás gazdái vagyunk. A főbb útvonalakon a lámpákat rendszeresen ellenőrizzük, a kieső részekre ritkán jutunk ki, ezért sokat segít a lakossági „sötét-bejelentés". Ahogy emberrel, kézi létrával, daruskocsival győzzük, kicseréljük a kiégett lámpákat. Az 1000-es higanygőzlámpák 10 százaléka a megadott üzemóránál előbb mondja fel a szolgálatot — ez évente 6—700 ezer forint többletkiadást jelent a DÉDÁSZ-nak — főleg a buszmegállók, a forgalomirányító rendőrlámpák közelében. A nagy rezgést nem bírják, a több mint félkilós lámpák sorra törnek el tőben. Fokozatosan elsötétülnek az armatúrák is, ezt sajnos a természetes elavulásuk hozza magával. Sok kárt okoznak a vandálok, akiket a néhol éppen erősnek sem mondható fény is bánt. Hogy sötétben garázdálkodhassanak, kiverik az égőket és lámpákat, szétverik az armatúrákat. Az autósok miatt is évente 50—60 vasbeton oszlopot kell kicserélnünk. Sötétséget okoz, illetve tartósít még az anyag- és alkatrészhiány, gyakran a kábelhiba is, ami lehet gyári, de inkább a kábelelvágásokból adódik.

A közvilágítás nagymértékű fejlesztése Pécsett 1970-ben a városi tanács és a DÉDÁSZ jobb együttműködésével kezdődött. Díszkivilágítást kapott többek között a dzsámi és a TV-torony, jobb fényt kaptak és kapnak azóta is a kiemelt főútvonalak és a terek. A közvilágítás létesítése tanácsi feladat, az üzemeltetés és karbantartás viszont az áramszolgáltató vállalaté. A két szerv az ötödik ötéves terv időszakában 51 millió forintot irányzott elő a közvilágítás korszerűsítésére, amiből eddig 31 milliót használtak fel. A mai korszerű kábeles közvilágítás kilométere átlagban 1 millió forintba kerül. A költségek csökkentése — az emelkedő anyagárak mellett — csak egyféleképpen érhető el: ha a DÉDÁSZ a rekonstrukcióknál úgy hangolja összse a munkákat, hogy a kis- és középfeszültségű kábeleket együtt cseréli, vagy építi ki a közvilágítási kábelekkel. A korszerűsítés tehát sokba kerül. Az viszont azt eredményezi, hogy a jobb fényerejű világításért több áramdíjat fizet a tanács.

— *Vegyük sorba, mit építenek idén?*

— Elkészül a 6/A út, a Tüzér utcától a Szigeti vámig, az útépítéstől függően. Az Édesanyák útját a Gyermekkórházig korszerűsítik. A Mecseken az üdülőtől az Állatkertig és a Surányi Miklós út is higanygőzlámpás világítást kap. Az Engels út, az Engel János úttól a Tolbuhin útig, a Verseny utca teljes szakaszán is közvilágítást kap. Megváltozik Borbála-telep a Bittner Alajos utca és környezetének fényviszonya. A Tüzér utca világítását átépítjük a majdani felüljáróig, mint ahogy a Mező Imre út, a Tettye térség is több fényt kap. Az 1979-es építések és korszerűsítések megközelítően 16 millió forintot emésztenek fel.

— *Mi várható 1980-ra és utána?*

— Jövőre 16—20 utca közvilágításának felújítását tervezzük, a tanáccsal közösen. Ezek megvalósítása 20 millió forintot igényel. Egyelőre bizonytalan: vagy elmaradnak tételek, vagy valahonnan sikerül pénzt előteremteni. A Kórház téri minaret díszkivilágítását is 1980-ra tervezzük. Hogy mi várható 1980 után? Az energiatakarékosságot nekünk is szem előtt kell tartanunk, ha szükséges, ismét bevezetjük a féléjjeles közvilágítást, mint régen, hogy éjféltől csak félerősségű fénnyel, világítjuk az utakat és tereket. Bárhogy is takarékoskodunk, közvilágításra szükség van. Terveinkben nem szerepel, például a csak városszépészeti szempontot szolgáló helyek — szobrok és terek — kiemelt megvilágítása. Több fényt érdemelne egyké szökőkútunk, a Petőfi vagy Kossuth szobor, a Mecsek Áruház előtti térség, két új betonszobrunk és sok más építészeti, képzőművészeti remekünk. A kijelölt gyalogos átkelőhelyek megkülönböztetett fényű megvilágítása sem várathat sokáig magára. A toronyháznál, a Doktor Sándor utcában bevált a sárga-kék színű kiemelt fény, csak maga a kísérleti lámpa nem. Az EIVRT újabb 400 wattos nagynyomású nátriumlámpája minőségben és élettartamban már vetekszik a Philips gyártmányúval. A szakemberek felmérték, hová kellenek: műszakilag és világítástechnikailag 25 helyen indokolt ilyen kiemelt fényű armatúrák és lámpák felszerelése. Ezt a programot is 1980-tól szeretnénk megvalósítani.

A jövő a több fényé. A nátriumlámpák majdan folyamatosan világítják meg a főútvonalakat, az autós sárga fényű úton érkezik este a városba, vagy ezen továbbhaladva jut át a városon. Ezeken a helyeken a gyalogosátkelőhelyeket kék fényű higanygőzlámpák emelik majd ki.

Jó lenne, ha valamennyi utca és tér, ha nem is fényárral, de jó közvilágítással vezetné otthonába a hazaigyekvőket, vagy csábítaná sétára a városunk esti arcára is kíváncsi idegent...

Murányi László

Tart még az „ostromállapot", de az ügyintézés zavartalan

Járási központ — Komlón

Pirisi János: „Az ügyfélfogadás órálhoz nem ragaszkodunk mereven..."

A honfoglalás még nem fejeződött be: a földszinten a szobákban íróasztal-íróasztalt ér, ügyintéző-ügyintéző hátán. Az emeletet most festik-csinosítják; a leszappazonott falaknak alig jut idő száradásra.

— Úgy érzem — mondja *Pirisi János*, a Komlói járási Hivatal elnöke, — hogy az előzetes tájékoztatás, hírverés jól sikerült. Többé kevésbé az emberek tudják, hogy Sásdon megszűnt a hivatal, s itt, a komlói főtéren találhatnak minket...

Még a szomszéd megyékből, az ország távolabbi pontjairól érkeznek ugyan levelek Sásdra, de a posta azonnal kapcsol, s Komlóra irányít mindent. Az ostromállapotra jellemző: még talán a hivatal dolgozói sem tudják, hogy kollégájukat merre kereshetjük... Eligazító tábla a bejáratnál, nevek és névsorok az ajtókon. Rövidesen megkezdődik a saját telefonközpont szerelése, addig telefonon nehéz „ügyintézni". Melyik készülék, hol csörög...? Ki tudja. Egyelőre — néhány hétig — a 81-190, 81-193, 81-194, 81-195 és a 81-196-os számokon hívható a hivatal. Reggel 8-tól délután 4-ig, időponttól függetlenül fogadják az ügyfeleket.

— Nem tehetünk mást: amíg a gépezet nem kellőképpen olajozott, addig az ügyfélfogadás óráit mereven nem illene betartani.

Igaz is. Hidasról, Mecseknádasdról, Pécsváradról, Hosszúhetényről, Hetvehelyről érkezők nem fordulhatnak vissza netán azért, mert ebédidő van, félfogadás nincs.

Jól felkészültek a hivatal dolgozói a kezdeti rohamokra, s ha igaz, amit beszélnek, a pécsi és a sásdi járás „összeolvadásá"-ból megerősödve került ki az apparátus. Több az egyetemet, főiskolát végzett ember, több a szakképzett ember. Végigjárva az irodákat, többekkel beszélgettem, s egyértelműen nyilvánvaló: aki maradt, az a tanácsi munkához való viszonyát, az államigazgatási feladatok szeretetét bizonyította.

Az ötven fős kollektíva döntő többsége sásdi: Pécsről heten járnak ki. A sásdiak — köszönet a Volánnak — külön busszal, megerősített járattal juthatnak munkahelyükre és haza, kevés várakozással, gyorsan.

Dr. Somogyi Károly, Komló város Tanácsának vb-titkárával a járási hivatal emeletén találkoztam. Sajátos „rejtekajtón" érkezett: a városi tanács felől a közfalat kiütötték, és így a két apparátus közvetlen folyosókapcsolatot kapott.

Együtt nézzük a szobákat.

— Ide — mutatja a vb-titkár —, közös fiókkönyvtárat szeretnénk behozni. Egyébként a hivatal tárgyalóterme lenne, de államigazgatási szakkönyvek gyűjteményét is felrakhatjuk a polcokra.

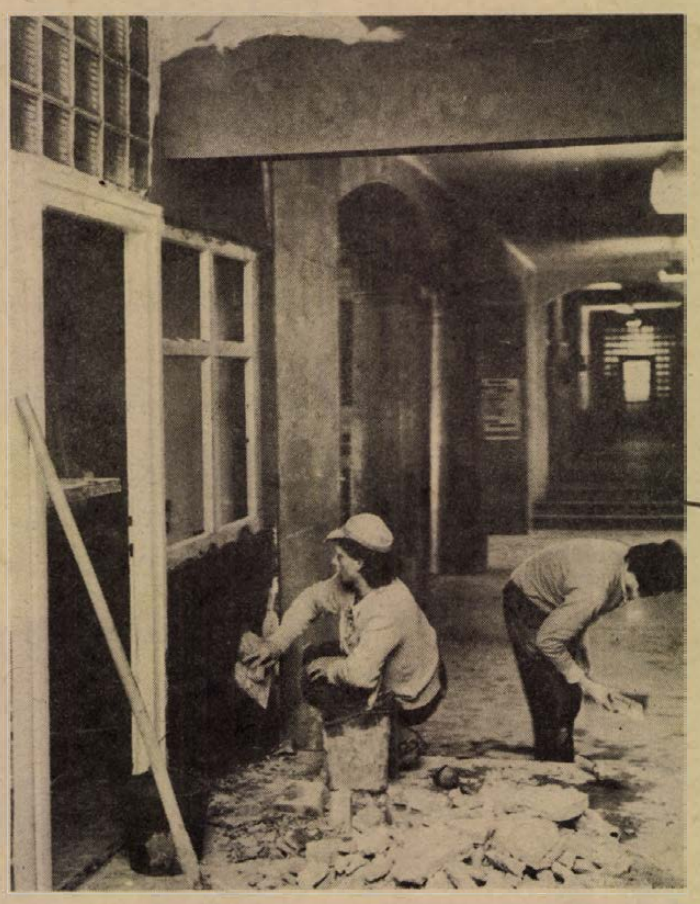

A tanácsház főbejárati csarnokához csatlakoztatják a járási hivatal folyosóját

Szándékosan-e, vagy csak spontán, de úgy néz ki, hogy összenő a két „tanács". Máris közösen intézik a járás és a város munkaügyét, az egészségügyét, sportfelügyeletét-irányítását. Most derül ki az, amit a területátszervezés szorgalmazói csak gondoltak: Komló megérdemli a járási székhely rangot is, megérdemelte volna korábban is.

Pirisi János minderről a következőket mondotta:

— Az egészségügyi ellátás frontján már eddig is Komlóra figyelt a járás. Itt a kórház, innen irányították a járás alapellátási-szakellátási teendőit is. A munkaügy közössé tétele — természetesen együttműködési megállapodás nyomán — szintén az élet égető szüksége volt. A terület egy — nem lehet kétféle munkaerőgazdálkodással előbbre jutni.

Benczes József, a komlói városi sportfelügyelőség vezetője is hasonlóképpen vélekedett: a város egyesületein felül 21 kisebb-nagyobb egyesülettel gazdagodtak. Pécsvárad, Mázaszászvár, Mágocs a nagyobbak. A lényeg: a nagyobb terület nagyobb lehetőségeket tartogat, a minőségi sportra több figyelmet lehet szentelni, az érdekeket-elképzeléseket jobban lehet koordinálni...

A hivatal minden íróasztala egy-másfél hónapon belül a helyére kerül. A földszinten kap helyet az igazgatási, a művelődési, az élelmiszergazdasági és kereskedelmi osztály, itt lesznek a műszaki kérdésekkel — építésügyekkel — foglalkozók is. Az emeletre felkerül az elnökség-titkárság, a szociálpolitikai és a pénzügyi osztály.

Egy bejárata lesz a városi tanácsnak és a járási hivatalnak is. Az elképzelések szerint a jelenlegi bejárati ajtót befalazzák a volt rendőrségi épületen. Ez természetesen az ügyfélfogadás óráinak egymáshoz való igazítását is jelenti, azaz, a komlói járási hivatal hétfőn és kedden reggel 8-tól 12-ig, szerdán egész nap — 8-tól 16-ig —, csütörtökön pedig déli 12 órától 16 óráig várja az ügyfeleket. Éppen úgy, mint a városon.

Végezetül a volt sásdi földhivatal vezetőjétől kapott tájékoztatás. A földhivatal egyelőre nem költözött, maradt Sásdon. De van egy komlói irodájuk is, sőt, a volt pécsi járástól a komlói járáshoz átkerült községek lakóinak számára Pécsváradon, a helyi tanácson szerdán és pénteken földhivatali fogadóórákat tartanak. A sásdi irodában intéznek ezek szerint minden — korábbi sásdi járási ügyet —, kivéve Orfű és Abaliget községekre vonatkozóan. Komlón a városi ügyeket fogadják. Ez a hármas megosztás a jobb lakossági kapcsolat miatt született meg, de amíg nem rögződik a köztudatba, bizony az ügyfelek, a levelek több kört megtesznek a kelleténél. De ez sem gond: a hivatal saját hatáskörében átteszi átveszi a beadványokat-kéréseket, s továbbítja azt az illetékesnek. Vagy Sásdra, vagy Komlóra, vagy Pécsváradra.

K. F.

Most jelent meg

Területi statisztikai évkönyv, 1978

Az évkönyv gazdag tartalommal mutatja be az ország egész településhálózatának — megyéinek, városainak, kiemelt nagyközségeinek demográfiai helyzetét, gazdasági életét, valamint a népesség életkörülményeinek alakulását.

A megyék adatait tartalmazó fejezet komplex keresztmetszetet ad a főváros és a megyék népesedési kérdéseiről, a gazdaság egyes ágazatainak működéséről, és a lakosság ellátásának minden területéről.

A településhálózatról szóló rész összefoglaló áttekintéssel szolgál az ország valamennyi településének életéről, jellegzetes településcsoportok szerint és tételesen beszámol a városok és a jelentősebb nagyközségek adatairól. A közölt csoportosítások és mutatószámok lehetővé teszik az azonos szerepkörű települések összehasonlítását, a fejlettségi különbségek feltárását.

A kiadvány ismerteti az V. ötéves terv főbb területfejlesztési célkitűzéseit is.

Az adatokat színes grafikonanyag és térképmelléklet teszi szemléletessé.

Erősítsük a családi kapcsolatok szocialista elemeit!

Az elmúlt évtizedekben társadalmunkban végbement változások a családokban is változásokat idéztek elő. Kialakult a szocialista nagyüzemi mezőgazdaság, kevesebben dolgoznak a kisárutermelésben és a mezőgazdaságban, előrehaladt az urbanizáció. A nők közel 70 százaléka társadalmilag szervezett munkát vállalt, az életkörülmények és lakásviszonyok jelentősen megváltoztak, szinte teljeskörű lett a nyugellátás stb. Mindezek a családok összetételében, funkciójában, a családon belüli munkamegosztásban, a családtagok egymáshoz való viszonyában jelentős változásokat eredményeztek. Megszűnt a család mint termelő közösség, a többgenerációs nagycsaládok helyébe a szülők és az általuk nevelt gyermekek két nemzedékes kisebb közössége lépett.

Változik a család

A családra a szocialista társadalomban is szükség van. Az MSZMP a XI. kongresszuson elfogadott programnyilatkozatában fogalmazta meg: *„A család szocialista társadalmunkban az emberi együttélés alapvető közössége. Minden tevékenységével olyan feladatot lát el, amelyek nem csupán az egyén, hanem az egész társadalom számára rendkívül fontosak."* A család ilyen sajátos feladatai: a népesség újratermelése, a gyermekek nevelése, az ember biológiai érzelmi egyensúlyának, felfrissülésének és pihenésének biztosítása, a családtagok életének, személyiségfejlődésének irányítása és segítése, a jövedelemmel való gazdálkodás, a családtagok fogyasztásának szervezése, a lakásviszonyok alakítása, az öregekről, betegekről való gondoskodás stb.

Társadalmunk sokféle eszközzel segíti a családot. A tanácsok munkája is sokoldalúan kapcsolódik a családok életéhez, 1978 decemberében megyei tanácsülés vizsgálta meg a baranyai családok helyzetét. A megyei Tanács megbízásából 1978-ban végzett szociológiai felmérés megerősítette, hogy a családok többségében elemeiben már jelen vannak a szocialista családra jellemző tulajdonságok. A párválasztásban korábban uralkodó anyagi, társadalmi, foglalkozási, vallási szempontok helyett egyre inkább az emberi, érzelmi tényezők érvényesülnek. Nem ritka már a házastársak egyenrangúsága, az arányos munkamegosztás és a család egyre több helyen teszi lehetővé, hogy a feleség is élhessen hivatásának a családon kívüli munkában. A szocialista pedagógia elvei tért hódítanak a szülők és gyermekek viszonyában, fejlődnek a család kapcsolatai a nevelési intézményekkel, az ifjúsági szervezetekkel, a társadalommal.

Ugyanakkor a családok működése nem mindenben zavartalan. Nem töltik be maradéktalanul a népesség újratermelésének funkcióját, fogyatékosságok vannak a gyermekek nevelésében. Nehezen oldható meg családi keretekben a betegekről és az öregekről való gondoskodás. A nagy fejlődés ellenére sem épültek még ki megfelelően azok az intézmények és szolgáltatások, amelyek a részletfunkcióik átvállalásával segítik a családokat. Ezek és más tényezők feszültségeket és ellentmondásokat okoznak. A családok működésével kapcsolatos problémák az egész világon jelentkeznek. Nekünk azonban a szocialista körülmények között módunk van arra, hogy a társadalmi viszonyok fejlesztésével, tudatos családpolitikával úrrá legyünk a problémákon, és egyre jobban kiteljesítsük a szocialista emberi viszonyokat a családban is.

A megyében kb. 120 000 család él, a lakosság döntő többsége (85%) családi közösségben van, száz családra átlagban 303 személy esik. Emelkedő a házasságkötések száma, igaz, sajnálatosan magas a válásoké is. 1977-ben a megyében 3953 házasságot kötöttek meg és 1225-öt bontottak fel.

Nem növekedett tartósan a gyermekvállalási készség

Jelentős probléma, hogy nem növekedett tartósan a családok gyermekvállalási készsége. Az országos és megyei intézkedések hatására és a szülőképes korúak számának emelkedése miatt a születések száma megnövekedett, de 1976-tól kezdve ismét csökken. A megyében 1000 lakosra 1975-ben 18,1 élveszületés jutott, 1976-ban 16,9 és 1977-ben már csak 16. Pécsett az arányszámok alacsonyabbak. A megyén belül az ormánsági és a délszláv lakosságú községekben a legalacsonyabb az élveszületések aránya. A megye természetes szaporodása 1976-ban 1000 lakosra 4,7, országosan pedig 6,3 fő volt. Örvendetes a családtervezésben való előrehaladás, csökkent a nem kívánt fogamzások, a művi vetélések, a koraszülések száma. A családtervezés biztosíthatja, hogy a gyermekek valóban a legalkalmasabb időben szülessenek meg, de fontos, hogy valóban megszülessenek és terjedjen a két-háromgyermekes családideál. A szociológiai vizsgálatban megkérdezettek többsége a kétgyermekes családot tekinti ideálisnak. Ma azonban Baranyában a családok 1/3 része 1 gyermekes és csak 24 százaléka kétgyermekes, illetve csak 8 százaléka 3, vagy több gyermekes. A korábbi népesedéspolitikai határozatban megfogalmazottak tehát ma is időszerűek. Annál is inkább azok, mert most olyan nemzedék lép szülőképes korba, amelynek a létszáma az átlagnál jóval alacsonyabb. Ezt a hátrányt csak nagyobb gyermekvállalási készséggel lehet ellensúlyozni. A gyermekvállalási készség tartós hiánya súlyos következményekkel járhat a növekvő nyugdíjkorú népességre, sőt a nemzet jövőjére is.

Fejlesztjük a családot segítő intézményeket

A népesség újratermelését az állam családi pótlékkal, különböző kedvezményekkel, gyermekgondozási segéllyel, gyermek intézményekkel, különböző szolgáltatásokkal, lakásjuttatással, valamint kedvező társadalmi légkör és szemlélet biztosításával segíti.

Az elmúlt öt évben a tanácsok 4473 lakást utaltak ki, amelynek közel 60 százalékát fiatal házasok, 18 százalékát pedig több gyermekes családok kapták. Változatlanul sok azonban még a városokban nyilvántartott lakásigénylő, akiknek 3,3 százaléka több gyermekes.

Jelentősen növekedett az elmúlt években a bölcsődék és az óvodák befogadó képessége. Ma már a megyében 100 adott korú gyermekből 10 bölcsődébe (Pécsett 15) 78 óvodába (Pécsett 92) kerül. Még is tovább kell fejlesztenünk a gyermekintézményeket, mert azok zsúfoltak és a szükségletet még így sem tudják kielégíteni. A megyében meglevő 12 520 óvodai férőhelyet kb. 1200-zal kell bővítenünk ahhoz, hogy férőhelyhiány miatt ne utasítsunk el gyereket. Családot segítő fontos intézmény az iskolai napköziotthon, amely csaknem valamennyi általános iskolában működik. A megyében a tanulók 38 százaléka napközis. (Országosan 34%.) Sajnos bőven vannak még elutasított tanulók, ezért a napköziotthonok, a gyermek- és diákétkeztetés, valamint a középfokú diákotthonok további jelentős fejlesztésére törekszünk.

Hamar népszerűvé vált a megyében a gyermekgondozási segély intézménye is. Ma a kismamák kb 70 százaléka (11 ezer fő) igénybe veszi ezt a kedvezményt. A munkahelytől távol töltött hosszú idő azonban hátrányokat is jelent számukra. Ennek csökkentésére készül olyan rendelkezés, amely lehetővé teszi az otthoni bedolgozói munkát. Kívánatos lenne, hogy kismamák közül többen vállalják mások gyermekének gondozását is. Így könnyebben vehetnének részt pl. szakmai képzésben, amelynek ma sokszor az az akadálya, hogy erre az időre a kismamák nem tudják gyermeküket elhelyezni. Hátrányos következmény, hogy a gyes időszaka után a férfiak nehezen szokják meg ismét az otthoni munka arányos megosztását.

A vizsgálat során felmerült az a javaslat, hogy a férfiak is vállalhatnák a gyermekgondozási segély bizonyos időszakát, felét, vagy harmadát. A gyermek betegsége esetén táppénzre vehető akár az anya, akár az apa, a gyes mai kizárólagos nőre fogalmazottsága viszont kedvezőtlenül hat a női egyenjogúság megvalósulására.

Kétségtelen azonban, hogy a legtökéletesebb társadalmi segítségvállalás, intézmény- és szolgáltatórendszer mellett is a gyermek nevelése áldozatot igényel és több terhet jelent. Ennek vállalásához olyan szemléletre és erkölcsiségre van szükség, amely nem tartja boldognak, teljesnek az emberi életet gyermekek, utódok nevelése nélkül és a folytatódásról való gondoskodást társadalmi, nemzeti kötelezettségnek tekinti. Ennek a szemléletnek társadalmi méretű továbbítása nagyon szükséges.

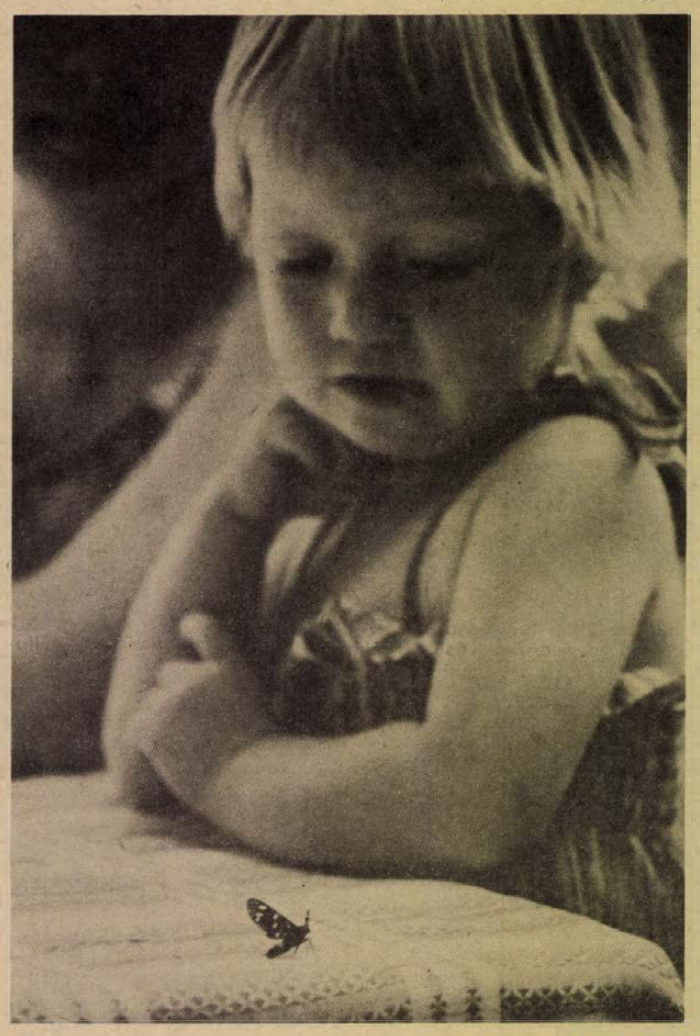

Kálmándy Ferenc felvétele

Korszerűbb nevelés a családban

A család fontos feladata a gyermek nevelése. A korai életkorban kapott hatások igen nagy jelentőségűek a személyiség alakulásában. A gyermek a családban ismeri meg a beszédet, környezetét és önmagát, az értékeket, az emberi együttélés szabályait, itt alakulnak ki személyiségének érzelmi tulajdonságai. A család életmódja, a szülők egymáshoz és gyermekeikhez fűződő kapcsolata, a családi munkamegosztás, légkör, a családban uralkodó nézetek és elvek, a családi törekvések természetes, mindennapi módon gyakorolnak maradandó hatást a gyermekre.

A mai átalakuló családokban folyó nevelés sok vonatkozásban pozitívabb mint korábban. A családi közösségeknek ma korszerűbb az életmódja, demokratikusabb a légköre. Emberségesebb a bánásmód, nem gyakori a testi fenyítés, érzelmekre hatva igyekeznek irányítani a gyermeket, meghitt jó viszony alakul ki sok szülő és gyermek között.

Egyre több család a gyermekekre való hatásával ma már segíti a szocialista jellegű intézményi nevelést. Az anyák munkába állása nemcsak olyan hátránnyal jár, hogy rövidíti az anya családban töltött idejét, hanem pozitív hatású is, mert kedvezően hat az anya személyiségére, családban elfoglalt helyzetére és ezáltal az anyának a gyermekre gyakorolt hatására is. A spontán hatások mellett egyre jobban érvényesül a tudatos nevelés. A szabadidő növekedése több időt enged a dolgozó szülőknek gyermekeikkel való foglalkozásra.

Ugyanakkor vannak kedvezőtlen jelenségek. A családok egy részének életmódja idejétmúlt. Tovább élteti a férfi és a nő egyenlőtlenségét, nem ismeri el a gyermek emberi méltóságát, tulajdonnak tekinti, akiben hatalmi vágyait kiélheti. Másutt anyagilag elkényeztetik és ugyanakkor érzelmileg elhanyagolják a gyermeket. Nem nevelik kellően munkára, önmaga kiszolgálására, kötelességei teljesítésére, nem vonják be életkorának megfelelően a családi munkamegosztásba. Sok család túl befelé forduló, túl zárt, nincsenek szélesebb emberi és társadalmi kapcsolataik, nincs közéleti szemléletük. A családi nevelés nincs mindig összhangban a társadalom érdekeivel, sőt néha ellentétes azzal.

A szülők fiatal koruk miatt nem mindig felkészültek a nevelésre. Ma már minden iskolatípusban, intézményesen folyik a családi életre nevelés az osztályfőnöki órák keretében, s ezen belül az anyaságra, apaságra való felkészítés. Még eredményesebbé kellene tenni az óvodás és iskolás gyermekek szüleinek pedagógiai-pszichológiai ismeretekkel való segítését.

A társadalom megbecsüli és különböző eszközökkel segíti a gyermekeket nevelő szülőket, de ugyanakkor elvárja, hogy a szülők is felelősséggel és mind jobban a szocialista erkölcsi normák szerint neveljék gyermeküket.

A megelőzés az állami gondoskodás fő elve

Ha a család nem, vagy csak részben képes ellátni gyermeknevelő funkcióját, az állam speciális gyermek- és ifjúságvédelmi intézkedésekkel nyújt segítséget, vagy végső esetben átveszi ezt a funkciót.

Az állami gondoskodás főelve a megelőzés, az aktív gyermekvédelem. A korszerű gyermekvédelem arra törekszik, hogy a családok – ha szükséges – gyorsan és hatékonyan kapjanak helyzetüknek megfelelő segítséget, mielőtt a súlyosabb állapot kialakul. Eszközeivel mindenekelőtt a családon belül igyekszik mielőbb visszaállítani a megfelelő feltételeket. Az állami gondoskodás eszközei ma már igen széles körűek. Ide tartoznak a védő és óvóintézkedések (a figyelmeztetés, munkába helyezés, környezeti ártalmak megszüntetése) a nevelési segélyek, a pártfogás, az átmeneti intézeti elhelyezés, az utógondozás, és végső sorban, esetleg csak átmenetileg az állami gondozás.

Baranyában ma 1400 állami gondozott gyermek van, akiket részben nevelőszülőknél, részben nevelőotthonokban helyeznek el. Új, 240 személyes, széles korhatárú nevelőotthon építését készítették elő Pécsett. Megvalósulása csak az építőipar lehetőségeitől függ.

Nagyobb figyelmet az időskorúak életére

A megyében a lakosság 18 százaléka 60 év feletti. Ez a korosztály számban és arányban várhatóan tovább növekszik. Ezért egyre több figyelmet kell fordítanunk a 60 év feletti népességre. Olyan sajátos, differenciált foglalkoztatásra és szolgáltatásra van szükség, amely biztosítja az időskorú népesség lelki és testi egészségének hosszú ideig való fenntartását.

A legjelentősebb eszköz az a társadalombiztosítási és nyugdíjrendszer, amely szinte teljeskörűen biztosítja ennek a korosztálynak az anyagi és egészségügyi ellátását. Az ingyenes egészségügyi ellátás és a biztos nyugdíj, a felszabadulás előtt milliók számára elérhetetlen vágy volt csupán. 1977-ben a megyében 74 ezer nyugdíjasnak, 1,4 milliárd Ft nyugdíjat és járadékot folyósítottak. Azóta az alacsonyösszegű nyugellátásokat 1978. január 1-ével meg is emelték. E mellett speciális intézmények és szolgáltatások is segítik az időskorú népességet. Az otthonukban el nem látható, főleg a beteg idősek közül ma a megyében 18 szociálls otthonban, közel 2000-en élnek. Nagy feladat, hogy folytassuk a szociális otthonok korszerűsítését és az ott élők életkörülményeit, valamint életének tartalmát tovább javítsuk. 27 öregek napközi otthonában 800-an kapnak ellátást. Hamar népszerűvé vált a házi szociális gondozás viszonylag új intézménye. Ma a megyében 50 főfoglalkozású és 300 társadalmi szociális gondozó, több mint 1200 gondozottat lát így el. Nemrég bevezetett, új és kedvelt forma a szociális étkeztetés is.

Az életszínvonal emelkedésével fokozódik az igény a szociális ellátás minősége iránt. Ezt már egyre kevésbé elégíti ki a hagyományos szociális gondoskodási rendszer. Az új igényeket és szükségleteket jobban figyelembe vevő, új típusú gondozási formákra, szolgáltatásokra és intézményekre van szükség, amelyeket szívesen igénybe vesz az a nyugdíjas, aki szociális támogatásra nem szorul, de élete megszokott kereteit külső segítség nélkül már nem tudja fenntartani. Az idős emberek jelentékeny része otthoni körülmények között szeretne tovább élni. Ezért kívánatos például Pécsett és a városokban olyan bérházak kialakítása, ahol a főbérleti lakással rendelkező nyugdíjasok élnek és saiátos szolgáltatásokat élveznek. (Takarítás, bevásárlás, ebéd, egészségügyi ellátás stb.) Csehszlovákiában olyan lakások építésével kísérleteznek, ahol a felnőtt, családos gyermek lakásához olyan szobakonyhás lakás kapcsolódik, ahol az idős családtagok önállóan és mégis a család közelében és gondozása mellett élhetnek. Az öregek gyermekektől függetlenül szeretnek élni, de nagyon lényeges számukra a rendszeres kapcsolat amely sokat segíthet a gyermekeknek is.

Jobban az időskorúak felé kell fordítanunk a társadalmi segítőkészséget. Sokszor az egyszerű látogatás, a jó szó, az apró figyelmesség is sokat segíthet az öregek magányosságának feloldásában. Az öregek házi szociális gondozásában eredményesen tevékenykedő szocialista brigádok, ifjúsági- és gyermekszervezetek példái igazoliák, hogy a társadalmi segítőkészségben még nagy tartalékok rejlenek. Vannak olyan áldozatkész, különös adottsággal rendelkező, sokszor maguk is egyedül álló emberek, akik szívesen vállalnak ebben feladatot. Törekedni kell arra, hogy őket megtaláljuk, bekapcsoljuk és áldozatos munkájukat társadalmi megbecsülés övezze.

A házastársak kapcsolata

Végül a családi élet kérdései között alapvető fontosságú a helyes párválasztás és a házastársak kapcsolata. A kapcsolatok megfelelő érzelmi hőfokának és pozitív tartalmának tartós biztosítása bonyolult feladat, amelynek érdekében mindkét félnek kitartóan kell munkálkodnia. A válások magas száma arról tanúskodik, hogy az átalakuló családi élet ezekben sem zavartalan és ki kell még küzdenie a helyes, korszerű, felelősségteljes, a gyermekek érdekeire is figyelő gyakorlatot.

A nagy társadalmi változásokat, a század felgyorsult iramát, követve, változik a család. Mivel viszonylag zárt, intím szféra az átalakulás elég lassú. A családi kapcsolatok szocialista vonásainak erősítésével segítenünk kell abban, hogy a családok mielőbb alkalmazkodni tudjanak az élet mai szükségleteihez és minél teljesebben betölthessék az egyén és a társadalom számára egyaránt nélkülözhetetlen funkcióikat.

Takács Gyula
Baranya megye Tanácsa elnökhelyettese

Televízió

Új város



Vajon milyen a fény a műanyag vödrök oldalán? — ezt mérik meg e pillanatban Bárány György operatőr számára a barcsi Kemikál gyárban (Fotó: Bárány Magdolna)

Barcs — történelmének hullámhegyei és völgyei után — úgy tűnik, révbe ért. Január elsején ugyanis nagyközségből város lett. Új város, ahogy a pécsi tévéstúdió Barcsról készített riportfilmjének alcíme mondja. Jankovich Júlia a film szerkesztője:

— Amikor jobban megismertem itt a helyi körülményeket, magával ragadott az a dinamikus fejlődés, amely az utolsó tíz év történetére jellemző.

— Dinamikus fejlődés alatt általában iparosítást értünk. Barcson üzemek sokasága épült, új iparágak jelentek meg, s ezek külsőleg átformálták városiassá tették a községet. És az emberek? Ők hogyan formálódtak?

— Ez is izgatott bennünket a riport során. Ezért nemcsak az üzemeket mutattuk be, hanem arra is kíváncsiak voltunk, hogy az ott dolgozó emberek hogyan élnek, mit tesznek környezetük átalakításáért. Milyen lehetőségeik vannak a cselekvésre és élnek-e ezekkel a város érdekében.

A filmet január 26-án 17.25-kor sugározza az egyes program. A riporter Hídvégi József, az operatőr Bárány György, a rendező Erdőss Pál.

A. Gy.

III. Richard, Mastroianni, Gojko Mitič-film



Sinead Cusac

Több igen érdekes filmet láthatunk a jövő héten a képernyőn. A sorozatok — az Onedin család, Mogador lakói — folytatásán kívül kedden este 21.20-kor a Hoffmann úr című magyarul beszélő színes angol filmet vetítik, a címszerepben Peter Sellers-szel. Partnerét Sinead Cusac játssza (képünkön). Története: Hoffmann úr magányos és reménytelenül szerelmes. Imádatának tárgya ügyet sem vet rá, sőt, nevetségessé tette. A hosszú ideje várt alkalom akkor érkezik el, amikor Janet vőlegénye piszkos ügybe keveredik. Hoffmann úr megzsarolja a lányt; vagy vele tölt egy hetet a lakásán — vagy feljelenti szerelmesét. — A film az együtt töltött napok története, amelynek során kiderül: senki sem bújhat ki a saját bőréből.

További filmcsemegék: szerdán 14.40 órakor megismétik Shakespeare: III. Richard című tragédiájából rendezett tévéjátékot. Majd utána, 16.25 órakor levetítik a Második szenvedély című magyarul beszélő NDK tévéjátékot, az indián filmek híres alakítójának, Gojko Mitičnek a főszereplésével. Ugyanaznap a második műsoron 20.00 órakor a Hivatali búcsúest című magyarul beszélő angol tévéfilmet, csütörtökön 21.55 órakor a 2. műsoron A konflis című lengyel alkotást, vasárnap pedig a Marcello Mastroianni-sorozat új darabját A szerelmesek című szinkronizált olasz—francia filmet vetítik 20.05 órakor.

Diavetítés

A HÉT SZENT VÁROS



Pénteken, 26-án 19 órakor a Doktor Sándor Művelődési Központ nagytermében Halász Rezső fotóművész Algériáról tart színesdia előadást, az ország érdekes életéről, egzotikus tájairól. A szerző több ezer kilométeres utazása során bejárta Szaharát, a hét szent várost, megismerkedett az Algériában lévő jelentős római emlékekkel. Járt Gemailában, Tongourtban, Gardaiában, Kabéliában. Megismerte Algir fővárosának életét, közte a legérdekesebbet, a Khasbát is. Erről szólnak az aláfestő zenével együtt vetített diák.

Rádió

A Pécsi Stúdió három munkatársától érdeklődtünk e heti munkája, műsora iránt. Simon Mártától a következő választ kaptuk:

— Kaposvárról jelentkezem, éspedig a húskombinát sonkakonzerv üzeméből, mely egy év múlva termel. A kombinát rekonstrukciója és az új üzem építése több milliárd forintba kerül. A riport arra keres választ, megfelelő ütemben épül-e „a sonkagyár", milyen technológia biztosítja, hogy minél hamarabb megtérüljön az a hatalmas összeg, amelyet a rekonstrukcióra fordítottak. Az új üzem nemcsak sok, hanem kiváló minőségű sertéshús alapanyagot igényel. Somogy megyében már most készülnek arra, hogy ellássák az üzemet. Hogyan? — erre is válaszolnak a szakemberek a TÖBB MILLIÁRDOS BERUHÁZÁS KAPOSVÁRON című, kedden 17.30-kor kezdődő riportműsorban.

Kovács Imre vezeti a BARANYA LEGJOBB SPORTOLÓI című élő adást, mely pénteken 17.05-kor kezdődik.

— Esztendők hagyománya már, hogy a Dunántúli Napló megkéri olvasóit, szavazzanak: az elmúlt esztendőben kik voltak Baranya megye legjobb sportolói? A január 1-i újságban nyilvánosságot látott a szavazás végeredménye. A díjakat Sportmagazinunk januári adásában nyújtjuk át az érdekelteknek. Hagyomány az is, hogy ezt a műsort egyenes adásban közvetíti a stúdió — hol a Dunántúli Napló szerkesztőségéből, illetve — mert ezúttal mi vagyunk a sorosak —, a zenei stúdióból.

Régi címmel, de új tartalommal jelentkezik január 27-én 17.05 perckor a SZOMBAT DÉLUTÁN, melyről a műsor egyik szerkesztőriporterét, Felső Pált kérdeztük:

— A zenés, információs szolgáltatóműsor célja, hogy tájékoztassa a hallgatókat — többek között a közlekedési helyzetről, néhány érdekesebb hétvégi programról vagy a legfrissebb sporteredményekről. A témákat mindenkor elsősorban az adott hétvége eseményei határozzák meg, de az összeállítás készítői tervezik néhány állandó műsorszám beépítését is. Így felhívják a figyelmet a hetilapok, folyóiratok érdekesebb írásaira, megszólaltatják az elmúlt hét egy-egy eseményének főszereplőjét.

Könyv

Ne sajnálja a száját kinyitni

„— Vette észre kegyed, milly csodálatosan volt tegnap öltözve az öreg grófné?

— Sokáig néztem; minden szem ő rajta függött. Azt hittem, megfakadok nevettemben. On hajában volt, és porozva. Fején egy fekete mázos tő s fejér, széles atlac szalag. Ollyan volt, mint egy szarka."

A fönti, derültséget keltő idézet csupán a kezdete egy mulatságosan folytatódó rövid párbeszédnek. A szöveg komikus hatását az még csak fokozza, hogy mindezt nyelvtanulás, társalgás céljából írta Csató Pál Magyar és német beszélgetések c. munkájában, 1834-ben.

A mai embernek ez a szemelvénygyűjtemény, ahonnan a fönti beszélgetést kiragadtuk, nem csupán szórakoztató, de rendkívül tanulságos is. A kötet címe „Ne sajnálja a száját kinyitni", alcíme: Társadalmi szokások a nyelvkönyvek tükrében; s akárcsak az elmúlt héten bemutatott könyv, a „Szeretők és házastársak", ez is a Magyar Tallózó sorozatban jelent meg. Régi nyelvkönyvekből, német, angol, francia társalgásokból vett magyar nyelvű szemelvényeket tartalmaz. A könyv elején részleteket találunk az első ilyen jellegű magyar nyomtatványból, Heyden Sebald: Gyermeki beszélgetések c. 1531-ből fönnmaradt munkájából. A kötet tetemes része száz év terméséből válogat, az 1749-től 1848-ig megjelent régi nyelvkönyvekből, „Összeszedett tanulságos beszélgetések" címmel.

A korabeli szövegekből nem csupán elődeink nyelvkönyveibe pillanthatunk be, hanem a szövegek érdekes adalékokat nyújtanak a XVII—XVIII. századi élet szinte valamennyi területéről, szokásairól, társasági életéről, s egyben a korabeli illemtudó társalgásnak is hű tükrei. A nyelvkönyvek szerzői között olyan nevekkel találkozunk — többek között —, mint Verseghy Ferenc, Vörösmarty Mihály, Csató Pál. A kötet előszavát Orkény István, az utószót az anyag sajtó alá rendezője, Szabó G. Zoltán írta; s végül, érdemesnek tartjuk megjegyezni, hogy a könyvet stílusos illusztrációk díszítik: valamennyi a múlt század közepe legnépszerűbb újságjának, a Pesti Divatlapnak és a Regélő Pesti Divatlapnak a melléklete.

d. cs.

Baranya legjobb sportolói

Ha megcsordul Vince...

A nemzetiségi műsorok a hagyományok ápolását és a mai élet tükrözését egyaránt szolgáló műsorokkal jelentkeznek: „Ha megcsordul Vince..." népi szokásanyagának feleleventése mellett megismerkedhetnek a szerb-horvát anyanyelvű hallgatók a siklósi MHSZ rádiós-klubbal a hétfői adásban. „Élő történelmünk" címmel szerdán a „Petőfi partizánbrigád" volt harcosaival beszélgetnek. Csütörtökön Átára látogatnak el a baranyai kisközségek sorában. A szombati adásban a Jugoszláv Kommunista Frakció magyarországi megalakulásáról szól Frankovics György írása.

A hétfői német adásban dr. Vargha Károly nyugdíjas éveinek gazdag, szerteágazó munkásságáról vall. A szerdai, fiataloknak szóló riportösszeállítás témája az egyetemi és főiskolai vizsgaidőszak. Zárszámadásokról tudósít a csütörtöki műsorban Reil József. A pénteki Kulturális magazinban bemutatják a Pécsi Tanárképző Főiskola német irodalmi színpadát.

Filmklub



A már öregedő Jean Gabin, a Két férfi a városban című francia—olasz filmben Alain Delonnal. Írta és rendezte: José Giovanni.

Jean Gabin-sorozat

Az idei évadban a Balázs Béla filmklub programja alapvetően két nagy művészegyéniség munkáját mutatja be. Az első félévben, szeptembertől decemberig az olasz film „nagymestere", Fellini hat jelentős alkotását láthatták a nézők. Alig fejeződött be a bérletezett klubprogram, Fellini rajongói ismét a mester új filmjét nézhették meg: a Casanovát.

A második félév programja nem rendező, hanem egy színészegyéniség nevéhez kapcsolódik. Jean Gabin a francia filmművészet nagy korszakának egyik vezető alakja. Művészcsaládból származik, s édesapja akaratára került színpadra, először mint statiszta a Folies Bergére-ben. A Bouffes Parisiens színésze lett és szanzonénekes. Az operett műfajban dolgozott 1923–30 közt a Moulin Rouge-ban. A filmezést 1930-ban kezdte. Sajátos egyéni stílusával, megragadó erővel tudott atmoszférát teremteni filmjeiben. Hitelesen rajzolta meg a kisembert és ezzel nagyon közel került nézőihez. Filmjeinek nagy részét nálunk is bemutatták, így vált a magyar közönségnek ismert és kedvelt színészévé. Csak 1976-ban, 72 évesen, halálával távozott végleg a világ művészeti életéből. Legutóbb a tv-ben láthattuk egyik legemlékezetesebb szerepében: a Nyomorultak Jean Valjean-jaként.

A filmklubban sorra kerülő filmek – egy kivétellel – a harmincas évek nagy francia rendezőinek (Julien Duvivier, Jean Renoir, és Marcel Carné) munkái. Ezzel egyszersmind a háború előtti francia filmművészet legnagyobb rendezőiről is sikerül képet alkotni. A sorozat zárófilmjét néhány éve még vetítették a mozikban; José Giovanni: Két férfi a városban című művében a már idős művészt láthatjuk, hiszen a film 1967-ben készült. Partnere: Alain Delon.

K. L.

Az oldalt összeállította: Földessy Dénes

Mit? Hol? Mikor?

Doktor Sándor Művelődési Központ: január 21-én és 28-án délelőtt 10 órakor a Bóbita Bábegyüttes adja elő Rodari—Tarbay: Hagymácska c. mesejátékát. „Kínos, hogy mindent csak felületesen tudok!" címmel a művészetbarát kör első foglalkozására január 24-én 18 órakor kerül sor.

Új Tükör Klub: Deák Zsuzsa emblématerv-kiállítását január 30-ig tekinthetik meg a látogatók.

Pécs, Ifjúsági Ház: Január 21-én vasárnap délután 18 órakor Riskó Géza beszélget Maracskó Tiborral, a Montrealban szerepelt magyar öttusaválogatott tagjával. A műsor keretében olimpiai filmeket is vetítenek.

Csontváry-matiné. 1979. január 28-án, vasárnap délelőtt 10 órakor a Csontváry Múzeumban Brahms hegedű-, zongoraszonátáit Gyermán István (hegedű), és Jandó Jenő (zongora) adják elő. Közreműködik: Labancz Borbála színművésznő.

Opera

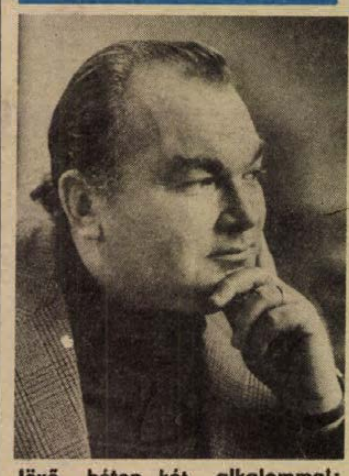

Jövő héten két alkalommal; 23-án, kedden délután 3 órai és 26-án este 7 órai kezdettel játsszák a Pécsi Nemzeti Színházban Mozart: Don Giovanni című operáját. A kiadott falragaszoktól és más híradásoktól eltérően a premieren Breitner Tamás vezényelt és valamennyi előadáson ő vezényli a zenekart.

Folyóirat

Tanulmányok Csontváryról a Művészetben

A Művészet ez évi első számát csaknem teljes terjedelmében Csontváry művészetének szenteli. Bár Csontváryról az utóbbi évtizedben nagyon sok értékes tanulmány megjelent, életét és munkásságát kitűnő könyvek tárgyalják, mégis úgy véljük, a folyóirat cikkei fontos mondanivalókkal járulnak hozzá e kivételesen nagy művész megértéséhez. Annál is inkább, mert a tanulmányok többsége eddig egyáltalán nem, vagy csak alig érintett problémákhoz nyúl.

Mezei Ottó — talán első hallásra szokatlan — kérdéssel foglalkozik, mikor Csontváry — akkor még csak Kosztka Tivadar — Gácson töltött éveit, és ottani közművelődési tevékenységét eleveníti fel. Ez a tevékenység az 1884—1891 közötti időkre esik, s a művész életében elsősorban mint a pályakezdés szakasza lényeges. Vida Mária az alkotói módszer értékelését bővíti újabb adatokkal. Írása, az „Újonnan felfedezett ceruzavázlatok", Csontváry mostanában előkerült rajzait elemzi. Rozgonyi Ádám és Tóth András pedig a művész bizonyos motívumainak — színház, sétalovaglás — tárgyalásával új szemszögből közeledik az életműhöz. Különösen érdekes az a cikk, és a hozzá tartozó rajzok, melyben a két szerző a Zarándoklás a cédrushoz c. kép gyermeki fantáziára gyakorolt hatását követi nyomon (A Zarándoklás — gyermekrajzokon).

Természetesen nem hagyhatjuk említés nélkül, hogy az írásokat számos, többnyire kevésbé ismert színes és feketefehér reprodukció egészíti ki.

K. S.

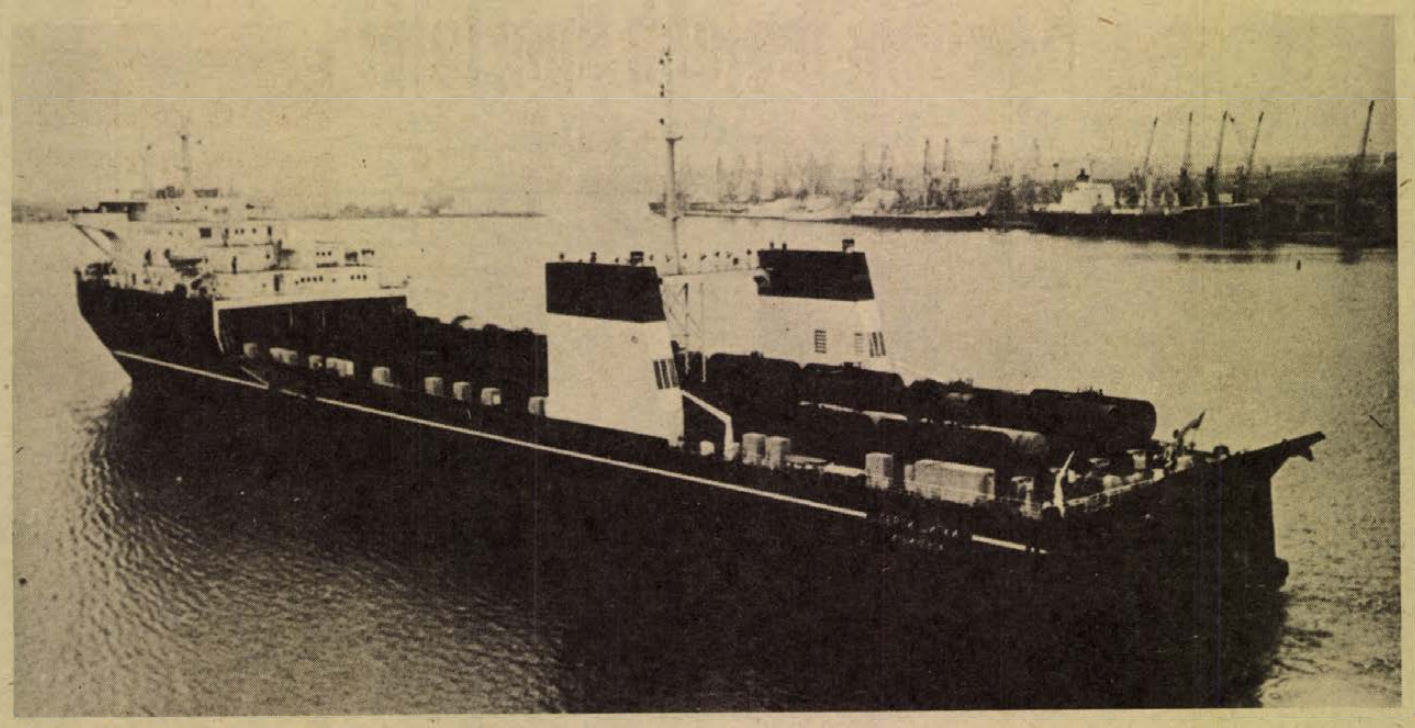

A „Geroi-Sipki" szovjet komphajó

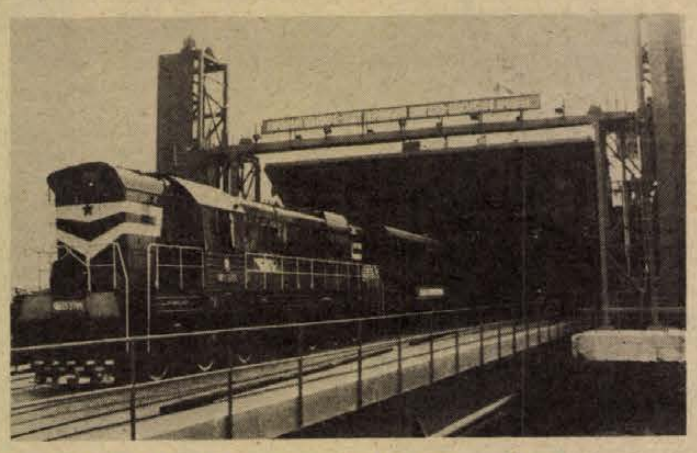

Vasúti kocsik berakása a komphajóra Iljicsevszkben



A kompátkelés vezérlőasztala Iljicsevszkben
(Fotók: APN—KS, I. Pavlenko felvételei)

Vonatok a tengeren

Megnyílt a tengeri vasúti kompközlekedés Iljicsevszk, szovjet és Várna, bolgár kikötő között. A barátságnak ezt az új, sajátos hídját, amely két testvéri állam partjait köti össze, rekordidő, nem egészen két év alatt hozták létre. Ez a szovjet és bolgár munkások és mérnökök önfeláldozó munkájának, szoros együttműködésének köszönhető. Jugoszláv szakemberek is hozzájárultak a kompátkelőhelyek kiépítéséhez.

Mielőtt a Fekete-tengeren megindultak a hatalmas komphajók, mindkét parton nagy munkálatokat kellett elvégezni. Kikötőket építettek, sok létesítménnyel, vasútvonalakkal, rendező pályaudvarokkal. A bolgár parton ezenkívül alvázcserélő állomást is létesítettek, mert — mint köztudott — a Szovjetunióban szélesebb a vasúti nyomtáv, a szabvány európai méretűnél.

Az Iljicsevszk—Várna víziútvonalon négy komphajó közlekedik: két szovjet — a „Geroi-Sipki" (A Sipka hősei) és a „Geroi-Plevni" (Pleven hősei) — és két bolgár — a „Geroi-Ogyesszi" (Ogyessza hősei) és a „Geroi-Szevasztopolja" (Szevasztopol hősei) — komphajók. Minden komphajó lényegében egy-egy úszó vasútállomás; 108 tehervagonból álló szerelvényt szállít. A fedélzeteken a manőverezést két mozdonnyal végzik. A komphajó irányítása teljesen automatizált: az átkelés idején mindössze négyen teljesítenek szolgálatot.

Az új kompátkelés üzembehelyezése imponáló gazdasági eredményt ígér. Egy év alatt a négy komphajó négy és fél millió tonna rakományt szállíthat. A szokásos körülmények között ehhez 26 nagyraksúlyú hajóra, vagy 11 konténerszállító hajóra lenne szükség. Ezek számára 13 kikötőhelyet kellene létesíteni.

A méreteit és felszereltségét tekintve, párját ritkító, nemzetközi tengeri kompátkelés újabb ragyogó példája a szovjetország és Bulgária között létrejött szoros, testvéri együttműködésnek.

APN — KS

Vietnami képek



Hanoi egyik büszkesége a — csehszlovák segítséggel épült — ifjúsági palota. Az 1976-ban megnyitott épületet ma már naponta 2000 fiatal látogatja, hogy a különböző szakkörök munkájában részt vegyen, élvezze moziját, filmszínházát.



Fokozott erőfeszítéssel igyekeznek csökkenteni a közlekedés gondjait a hanoi hajóüzem dolgozói. A képen látható 150-férőhelyes „Thang Long" folyami személyszállítóhajót is határidő előtt három hónappal készítették el.

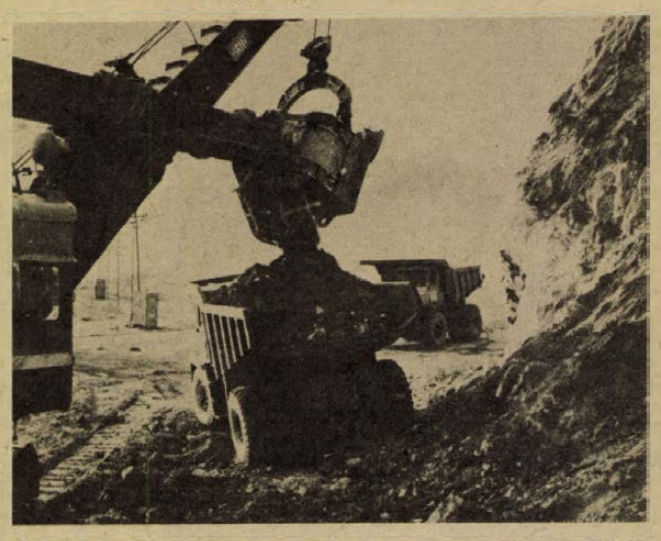

Jelentősen növelte napi termelését a Quang Ninh-i szénbánya. A képen látható, hatalmas markolók munkába állításával az eddigi 13 000 tonna helyett jelenleg már 21 000 tonnát bányásznak ki naponta.



Haiphong süketnémák részére létesített iskolájában hozzáértő és lelkes pedagógusok próbálják a hangképzésre megtanítani a gyerekeket. Képünkön: az első feladat a kiejtés alapjainak elsajátítása.
(Fotó: VNA—MTI—KS)

Az olajáldás veszélyei

Mexikó

Egymást érik a fantasztikusabbnál fantasztikusabb becslések Mexikó olajkincséről, amely a feltételezések szerint a legnagyobb a tőkés világban, még Szaúd-Arábia eddig leggazdagabbnak vélt forrásait is felülmúlja. Ez annál is érdekesebb fejlemény, mert a latin-amerikai ország 1974-ben még behozatalra szorult a „fekete aranyból". Azóta viszont saját termelését kétszerezte meg, kivitelét növelte négyszeresére, újabb és újabb lelőhelyekre akadt rá, 1977 kezdetétől legalább harmincra — hétezer kilométeres partvonalán, illetve kontinentális talapzatában.

●

„Ilyen lehetőség csak egyszer adódik a történelemben" — nyilatkozta több alkalommal is José López Portillo köztársasági elnök, aki alig több mint két éve vezeti az országot. Mexikó kőolajkészletét jelenleg 120—200 milliárd barrelre (1 barel kb 160 liter) becsülik, amely mintegy hatvan esztendőre elegendő, s az új OPEC-árszint alapján az eladása révén szerzett jövedelem már az idén legkevesebb 37 milliárd dollár, a tavalyi kétszerese lesz. A mexikói állami olajtársaság, a Pemex kitermelésre, kutatásra, feldolgozó kapacitások létesítésére 15—20 milliárd dollárt kíván fordítani a következő öt évben, s szakemberei azt tervezik, hogy a jelenlegi napi 1,3 millió barreles termelést két millióra növelik 1980-ra.

Az olajáldás tehát Mexikót is elérte — a maga összes előnyével és veszélyével együtt. Azt azonban még nem tudni, melyikből hull több reá. A Pemex igazgatója azért is figyelmeztette az ország vezetőit: „Ha Mexikó kizárólag az olajjal — mint valami mágikus orvossággal — kívánná gyógyítani valamennyi betegségét, az hosszabb távra nemzeti öngyilkosság lenne." Probléma pedig akad bőven ebben a távoli országban: a népesség gyors növekedésétől a legalább ötven százalékos munkanélküliségen, a mintegy 28 milliárd dolláros külföldi adósságon, a javak szélsőségesen igazságtalan elosztásán át egészen a széles körű analfabétizmusig.

●

José López Portillo 1976. december 1-én, amikor beiktatták hivatalába, főleg ilyen gondokat örökölt elődjétől, Luis Echeverria Alvareztől. Mégis hozzálátott ambiciózus tervei megvalósításához, nem titkolva azt sem, hogy ehhez az anyagi bázist a petrodollároktól várja. Először a Mexikóban újnak egyáltalán nem mondható korrupció ellen lépett föl. S hogy nemcsak szavakkal, íme a bizonyíték: kétéves kormányzása során számos vezető tisztviselő, köztük két miniszter, került börtönbe a közpénzek hűtlen kezelése miatt. Várhatóan kevésbé lesz látványos a nagybirtokrendszer-felszámolásáért hat évtizede folyó harc lezárása — a nincstelenek javára, amit szintén sürgős tennivalónak tekint.

Ugyancsak nagy szükség van az ipar és a szolgáltatások fejlesztésére. Az évente 3,5 százalékkal növekvő, az ezredfordulóra feltehetően megduplázódó népesség ugyanis új munkahelyek millióit igényli máris.

●

Parlamenti választások lesznek Mexikóban a nyáron. Portillo elnök jó politikai érzékkel — elsősorban saját pártja, az öt évtizede kormányzó Intézményes Forradalmi Párt esélyének növelésére — engedélyezte más politikai erők, köztük a kommunisták legális működését is. A választási reform azonban felemás: kimondja, hogy a kongresszus 400 mandátumából az ellenzéki pártok mindössze százat szerezhetnek meg, vagyis az uralkodó továbbra is az Intézményes Forradalmi Párt marad.

A külpolitika az a terület, ahol Portillo elődje hagyományait leginkább követi. Beiktatása után néhány hónappal ellátogatott a Szovjetunióba, a kétoldalú kapcsolatok fejlesztéséről folytatott szívélyes légkörű, beható eszmecserét Moszkvában, Echeverriához hasonlóan, ő is fontosnak tartja országa együttműködését a KGST-vel, amely az 1975 augusztusában megkötött megállapodás óta ígéretesen fejlődik.

Tájékozott források szerint szó van arról, hogy Mexikó szállít majd olajat a közeli Kubának, s a Szovjetunió cserébe Mexikó európai megrendeléseit teljesíti. Az előnyök kölcsönösen nyilvánvalóak.

Távolról sem ilyen egyenjogú partner Mexikó, ha tőkés kapcsolatait vizsgáljuk. Ezek szinte kizárólag az északi óriáshoz fűzik. Külkereskedelmének háromnegyed részét az Egyesült Államokkal bonyolítja, a feldolgozó iparában domináló külföldi tőke ugyancsak amerikai. Washingtonból már évek óta aggodalommal nézik Mexikó önállósodási törekvéseit, államosítási terveit, külpolitikai nyitását. Különösen most, hogy fény derült hatalmas olajkincsére.

A Fehér Házban már úgy számolnak, hogy a mexikói olajjal csökken majd az USA függősége Szaúd-Arábiától, a feszültségtől terhes Iránról, az amerikai Afrika-politikát bíráló Nigériától, az egész OPEC-től. Mexikó viszont egy latin-amerikai mondás szerint — túl messze van az Úristentől és túl közel az Egyesült Államokhoz.

Kocsi Margit

Szekcsői Oláh János

Öregek

Dombok kő-csipkés karéján
egymáshoz tapasztott ó-házak sora.
Unnepre készülnek a kakasszóval
dicsért délutánban.
Botorkálnak a fákat hallgató,
madarat csalogató, fáradt emberek.
Az evés örömét lassan elfelejtik,
forgatják, majszolják a falatot.
Erejükből rőzsevágásra jut,
gyomlálgatásra a veteményeket vigyázó
kertben. Söprögetnek a roskatag házban.
Vele töpörödnek a földbe,
az átváltozás szomorúságába.

Gyarmati László

Nincs műszer

Testem földjébe fagytak értékeim
mélyen a szervek fala mögé,
mint rejtett forrás a sziklák
alatt szűk térbe zárva,
s a bentrekedt cseppek várják
a kitörést.
Sziklám falát kaparom én is
belülről, reszketve, félve
az előtörés veszélyétől —
s nem tudom, mi lesz.

Futó forgószelek és földgyaluk,
viharok, vizek és dózerek
emelik fölöttem a dombot,
s nincs műszer,
mely megmutatná,
hogy meddig értem,
és hová tartok.

Pakuts Károly

Téli életkép

fa-mereven
ember áll meg
a kopott küszöbön

nézi a hideget
ököl lóg
ing mellett

fejszét ragad
rándít a fagyos göcsön

nem történik semmi
köd ül házak felett

Kovács József

Tera mama

Sirástalan ének voltál,
barna fényem, fedezékem.
Madárral jogaros
nomád fejedelemasszony.
Az Össejtig visszahulló
zuhanásban is tündérkedő.
Életem vadcsikókora.
Szünetelnek a fájások bennem.

Takács Béla

Mélázó múlt

Régi idők emlékét
templom őrzi,
a házak vakolata fakult,
a kerítésnek támaszkodva
fekete kötényében
csendben mélázik a múlt...

Salamon Erzsébet

Gyász

Éltél, hogyan-minek,
kérdés, amire már nincs felelet.
Csak a Rádemlékezés marad,
s miattad gyászban vádolni magam.

Itt hagytál. De belőlem nem birtál
kizuhanni.

A Dunántúli Napló Galériája

Lapunk szemközti oldalán Bizse János Betyárvölgy című műve látható. A Dunántúli Napló Galériájának sorozatában ez a hatodik grafika, amelyet alkotója az érdeklődőknek kívánságra dedikál.

Bizse János, az ismert, Pécsett élő festőművész, akinek korábban elsősorban olajképeit tartották számon, a Grafikai Műhely alapítóinak egyike. Nyolc évvel ezelőtt született a műhely, eleinte csak egy litográfiai prés állt a művészek rendelkezésére, amely kőnyomatok készítésére adott lehetőséget. A fölszerelés azután egyre gyarapodott. Ma rézkarcok, linóleummetszetek és litográfiák készíthetők a Pécsi Grafikai Műhelyben.

A műhelynek több állandó tagja és rendszeres külföldi vendégei vannak. Több kiállítást rendeztek eddig az itt készült munkákból. Kiállításuk volt Szabadkán, Lahtiban és Opolében, jelenleg Krakkóban látható egy bővített anyag.

A tegnapelőtt Pécsett, a Színház téri kiállítóteremben megnyílott tárlat sorrendben a harmadik, amely a Pécsi Grafikai Műhely legjobb munkáit gyűjti egybe és kívánja megismertetni a pécsi közönséggel. Újszerű a tárlat abból a szempontból is, hogy itt elsőízben vásárolhatók meg a kis szériában sokszorosított grafikák. Bizse Jánosnak öt alkotása szerepel a kiállításon, valamennyiből csak 5 példány készült. Ezek egyikét láthatják olvasóink mai számunkban, a Betyárvölgy című litográfiát.

Bizse János ezt a művét január 26-án délután fél 5 órai kezdettel dedikálja az érdeklődőknek a kiállítás színhelyén.

ÚJ KÖNYVEK



Cseres Tibor kisebb lélegzetű írásait jelentette meg egy kötetben a Magvető Kiadó Elveszített és megőrzött képek címmel. A kötet műfajilag sokrétű: publicisztika, önvallomás, tanulmány, kritika, interjú, riport, elbeszélés található benne. Cseres ditrói gyermekkorának élményei, a háború, az ostrom, majd a felszabadulás apró, de nagyon lényeges emberi mozzanatai villannak fel a kötet első részében. A felszabadulást megörökítő életrajzi írásokban is a népe sorsáért aggódó, háborús felelősségét őszintén faggató író szólal meg, bizonyítva, hogy az „utolsó csatlós" bélyege nem vonatkozhat egy népre általában. Cseres olyan ellenállókat mutat be, akik nem nyertek nagy csatákat, világra szóló ütközeteket, hanem — ahogy találóan fogalmazza — az „utóvéd utóvédjeként", a német fasiszták odavetett koncaként próbáltak menekülni a pokolból, s tenni is vajmit az adott lehetőségek között. Cseres Tibort mindig is izgatta a közeli vagy távolabbi magyar múlt, a magyar nyelv aranybányája, a régi zsoltárok hangja, s azok, akiknek ajkán megszületett. A kötet egyik legérdekesebb részében írókkal, művészekkel való találkozásait írja le Cseres, hol fájdalmasan emlékezve Tamási Áronra, Jankovich Ferencre, Sarkadira, hol köszöntve — a kilencvenéves Kós Károlyt vagy Féja Gézát. Egybegyűjtve találhatja meg az olvasó Cseres azon írásait is, melyeket különböző lapok hasábjain már olvashattunk a magyar őstörténet kérdéseiről, a Kassai Kódexről vagy a harácsszedőkről és rájákról. Cseres minden írásában a magyar jelen és múlt kiváló kutatójának, ismerőjének bizonyul. Hangja nem szenvedélyesen lobogó, hanem a tényekkel kíván objektíven szembenézni, még akkor is, ha az fájdalmas, és évtizedek rossz beidegződéseit kell lerombolnia, új és igazabb valóság s tudati épület újra alkotása céljából. Veres Pétert a nemzet élő lelkiismeretének mondottuk, aki minden idegszálával őrködik, figyel; Cseresben is egyre inkább ezt láthatja írásainak ismerője. Cseres intellektuálisabb alkat, s ismereteiben talán mélyebb, de közös mindkettőjükben a népért s jövőjéért való aggódás, s a múltnak mint táplálkozó gyökérnek minél teljesebb tisztázása, a haladó, előremutató hagyományok feltárása s tudatosítása.

Zéef

Csepeli hétköznapok

Csordulj idő

Egy gyárnak, mégha olyan hatalmas is, mint a Csepel Vas- és Fémművek, nem tartozik a feladatai közé, hogy irodalmi antológia megjelenését támogassa. Hogy mégis vállalkozott erre a szép feladatra, az nyilván összefüggésben van a Csordulj idő című válogatás tartalmával, s így már mindjárt érthetőbb a nemes szándék.

A Csordulj idő, melyet Czirfusz János szerkesztett, valóban e gyáróriás hétköznapjainak s a munka ünnepi pillanatainak bemutatására tesz rokonszenves kísérletet az irodalom segítségével, az írás eszközeivel. A közel háromszáz oldalas antológiában riportok, versek, tárcák, rajzok sorakoznak egymás mellett, hogy megelevenítsék azt a világot, melyben a munka és az ember kapcsolata testközeli, ahol eredmények, gondok egyformán születnek a küzdelmes mindennapokban. A változó munkásélet, a benne formálódó, alakuló emberi jellem ért, eleven rajza az, ami elsősorban megragad bennünket ezekben az írásokban. Különösen a riportok olvastán érezzük, hogy élményekben gazdagabbak lettünk, hogy olyan világot ismertünk meg apró részleteiben, melyről azt hittük, ismerjük, hogy a munkásélet ezernyi gondja, öröme miként kapcsolódik valamennyiünk gondjához, öröméhez.

Az antológia anyagának jelentős részét két üzemi lapból, a Csepelből és az Olvasó Munkásból válogatta a szerkesztő. Ez is ékesen bizonyítja, hogy üzemi lapjaink ma már a felelősség tudatában, gondolati igényességgel nyúlnak az emberek, a közösség problémáihoz, olyannyira, hogy a többnyire alkalmi jellegű írásoknak egy színvonalas antológiában is van mondanivalójuk.

K. S.

László Lajos:

A hatodik nap

Bogdánné körtelikőrt és rumot vásárolt hazafelé. A Tardylt a szatyor aljába tette, amikor az erszényét kereste, megcsörrent az orvosságos doboz.

Talán megünnepli a férje elutazását, vagy zsúr lesz estére? — kattogtatta a pénztáros a számológépet.

A kapu bezárult. A reményt, hogy valamit tudna lendíteni magán, már akkor elkergette, amikor másodszor szült gyereket a férjének, aki abban leli egyetlen örömét, hogy minden eszközzel az állását védi. Úgy örül, mint a hadvezér, ha egy évvel sikerül meghosszabbítani hivatalnoki megbízatását. Bogdánné érezte, most volt az utolsó alkalom, hogy férje megragadja annak a kezét, aki át tudná lendíteni a cselekvőbb életre.

Két éve kis hegyi faluban próbált véget vetni a maga és gyereke szenvedésének egy özvegy bányászasszony. Ügyetlen volt, a Tardyl nem ölte meg a gyereket, mire a törülközőt összeszorította, elfogyott minden ereje. Az asszony kútba akart ugrani, de előtte összeesett. Gyenge volt. Ha ilyenre szánja magát az ember, legyen ereje, készítse fel magát.

Hazudnak az orvosok. Márta élete nem ér semmit. Madárijesztő lesz, a fiúk csúfja, annak az anyának a lánya, akinek kezéért a fél falu versengett. Ha az apjára is hasonlít, van benne őbelőle is. Nem fogják többé csúfolni... Jó lett volna, ha Kálmán eljön, így sajnos nem valószínű, hogy elutazik külföldre. Majd később. Neki is jobb így, nem nézi tovább a kínjaikat. A fájdalom, a gyász elmúlik, új életet kezdenek, akiknek érdemes... Mégis jó lett volna, ha Kálmán még hazajön, így búcsú nélkül elmenni...

— Anyi, fáj a fejem, nem eszem vacsorát. Éva itt alszik, elengedte az anyja.

Bogdánné az asztalra rakta a rumot és a körtelikőrt. Megint nyafog a gyerek... Lehet így élni? Minden nap valami baja van...

— Csinálok teát, kapsz fájdalomcsillapítót és vitamintablettát. Aztán alhatsz. Meggyógyulsz.

Már az asztalnál ültek, amikor Mártának eszébe jutott.

— Itt volt a Stumpfer néni, azt mondta, holnap mehetek ruhát próbálni.

— Ruhát... holnap... holnap...

— Igen... Igaz Éva?

— Sőt, azt is mondta — bólintott Kozári Éva, hogy nem kell átmenni, majd idehozza.

Bogdánné a szomszédlányt nézte. Fejlett, egyenes, már látszik a ruha alatt, hogy nő... Az övé meg semmi. Deszka. Csenevész, hiába hosszú, görbe, mint a sarló...

— Tessék a tea. Egy kis rumot is kaptok, ma kivételesen. Legyen jó kedvünk, ha már egyedül maradtunk... Na, mi az, Márta?

— Nem megy le... Olyan keserű ez a tea!

— Üres a gyomrod, van itt vitamintabletta. Vedd be, étvágyat csinálnak.

Bogdánné kirakott öt Tardylt Márta elé.

— Kevés teával... Rágni nem szabad...

Márta arca megrándul az undortól.

— Keserű, nem kell több...

Bogdánné szája körül megremegett a bőr.

— Mind beveszed!... Mondtam, hogy rágás nélkül...

Éva Márta mellett állt, és minden tabletta után adogatta neki a teáscsészét. Rövidesen elnehezedett Márta szeme.

— Hadd menjek az ágyba!...

Éva megfogta Bogdánné ruháját.

— Márta nagyon kért, anyi is megengedte, hogy itt maradhassak, de egy olyan jó film lesz a tévében, a Sárga autó utasai... Megnézhetjük?

Márta ásított.

— Ha érdekes lesz, keltsetek fel...

Márta után Bogdánné is lefeküdt. Az ágyból nézte a filmet. Amikor a képernyőn a sárga autó bekanyarodott az erdei útra, Bogdánné lekapcsolta a televíziót. Márta aludt. Éva is.

Bogdánné felkelt az ágyból. Sercent a gyufa. Márta arca régen volt már ilyen békés.

Bogdánné elfújta a gyufát, és kiment a konyhába. Ivott a körtelikőrből. Az ital kellemesen bizsergette a torkát. Jó élni. Mikor visszalépett az ágyba, Éva hirtelen magára húzta a dunyhát.

Eszébe jutott, hogy semmiről se rendelkezett, hogy legyen azután. Nem is rendelkezik, mint a bányászözvegy: „A televízióm legyen a szomszédé, a kávéőrlőm a sógorasszonyomé, a rádióm a tanácstitkáré, csak tisztességesen temessen el..." Aztán nem sikerült és mindenki nevette. Neki nem kell végrendelkezni, minden a családon belül marad.

Bogdánné sajnálta az éveit, a hiábavaló erőfeszítéseket, a kezdés és folytatás kis harcait. Egyetlen igazi dolog van az életben, amivel megadhatja az előbbieknek a rangját: a befejezés: Aki ezt jól csinálja, mindent megnyert. Hogy borzongott, mikor erről beszélt a pap. És most milyen nyugodt...

A hatodik nap címmel, most jelent meg László Lajos regénye, a Baranya megyei Tanács V. B. művelődésügyi osztálya kiadásában. A regényből közlünk részletet.

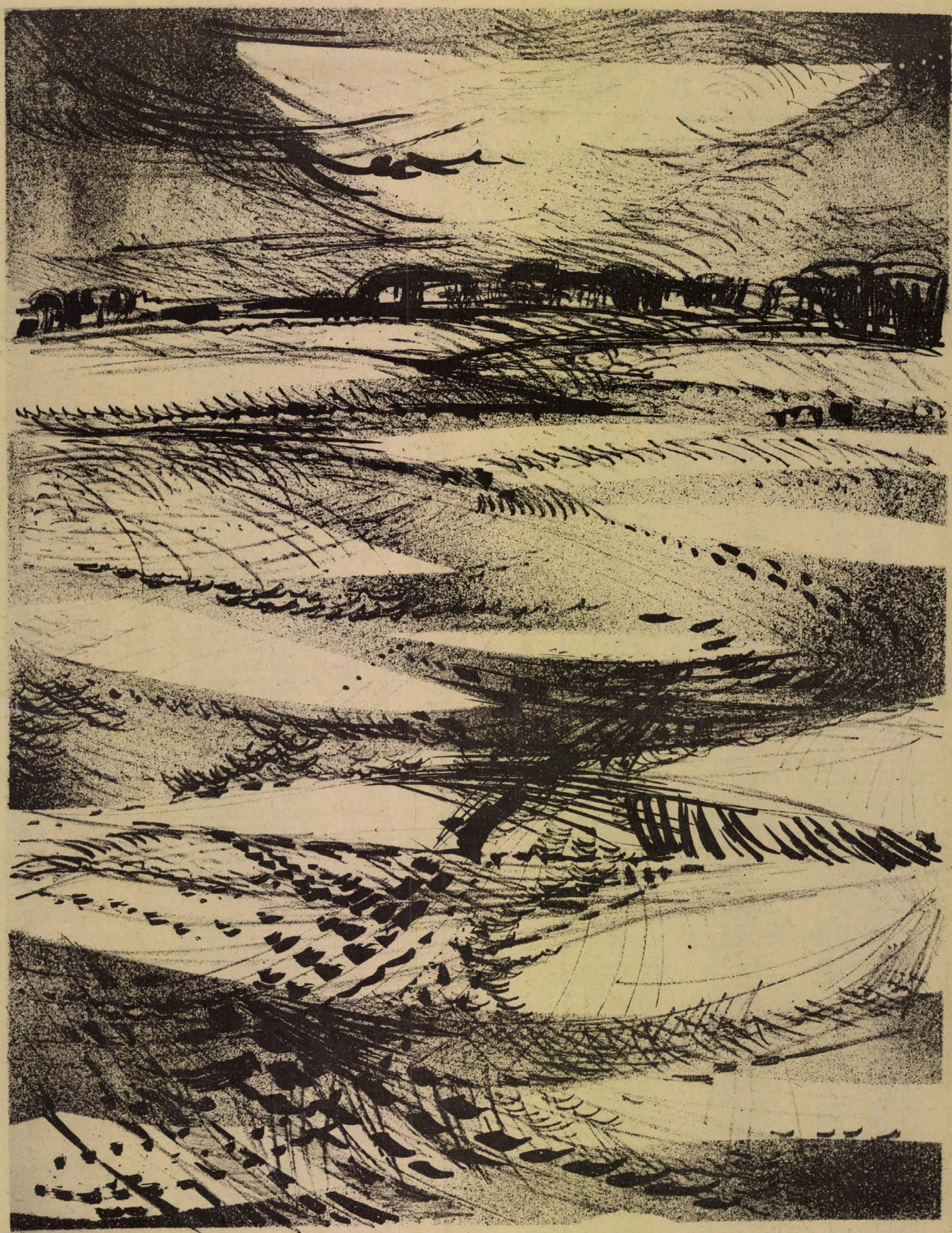

BETVÁR VÖLGY 1979. S/A

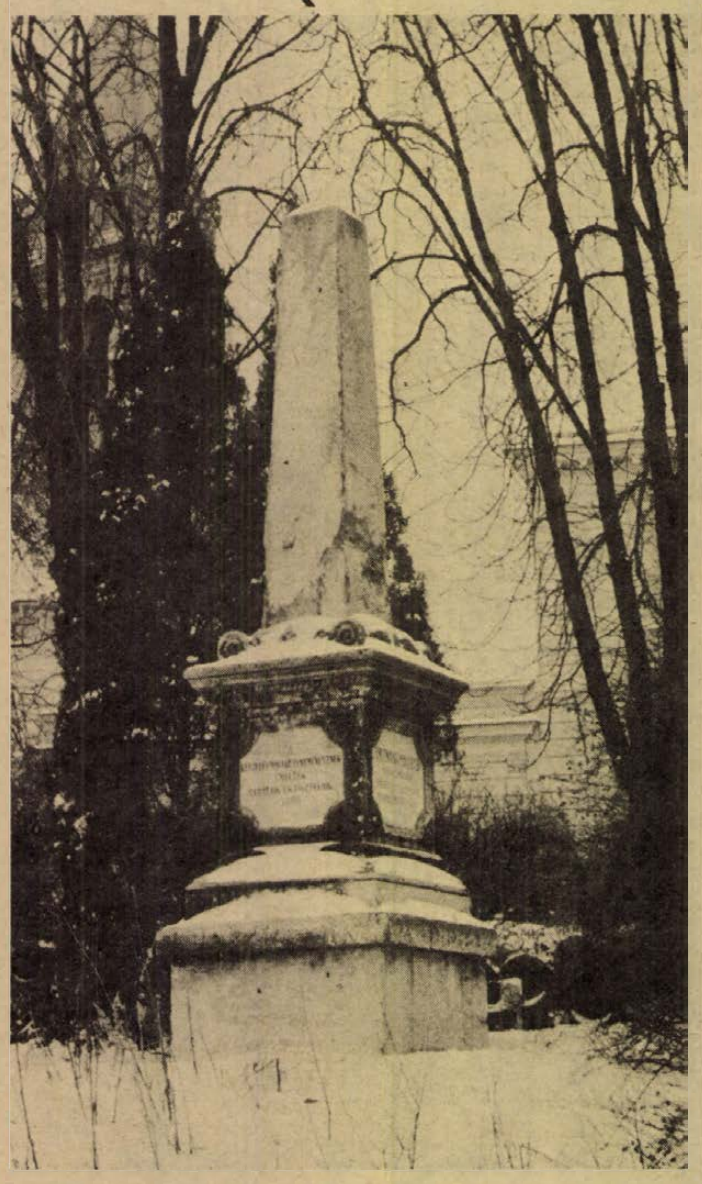

Egy vak fagottművész útja Pécstől a cári udvarig...

Mohosodó obeliszk áll a pécsi Sétatér elején, a Káptalan utca előtti részen. Rajta már alig olvasható felírás: „Weidinger Imre fagottművész, született Pécsett, 1792., meghalt Pécsett, 1859; Amtmann Prosper fuvolaművész, született Sellyén, 1809., meghalt Pécsett, 1854.; a két jeles magyar zeneszerzőnek emelték barátaik és tisztelőik, 1866".

Ez az egyszerű emlékmű immár 113 év óta őrzi Weidinger Imrének, a XIX. század világhírű fagottművészének emlékét, aki 187 évvel ezelőtt, 1792. december 26-án, Pécsett született. Már élete hajnalán betegsége áldozata lett. Mindössze 3 éves volt, amikor hímlő következtében szemevilágát elvesztette. Rendkívüli tehetsége és szorgalma azonban kárpótolta azért, amit a betegség elrabolt tőle.

Ebben a vak gyermekben nagyszerű zenei érzék fejlődött ki. Gruzling Alajos, székesegyházi zenész növendéke lett és 20 éves korában a Pécsett élt, 3 cseh zenésszel együtt kamaraegyüttest alakított. Sok hangszeren: zongorán, hegedűn, klarinéton, furulyán, orgonán játszott. De legkedvesebb hangszere, amellyel egész Európában ismertté tette nevét, a fagott volt.

Az általa alakított kamaraegyüttessel világjáró körútra indult. Útjának végcélja Európa akkori neves zenei központja: Szentpétervár volt. Útközben Berlinben, Memelben, Danzigban, Rigában, Zselizen, Oroszország, Németország és Magyarország több városában vendégszerepelt. A Brockhaus lexikon 1839. évi V. kötetének 826. lapján azt írta róla, hogy Humannál is kiválóbb művész, akit csak vaksága akadályozott meg abban, hogy világhírű legyen.

Egyik sikerét a másik után aratta és Szentpétervárott hírneve jóval megelőzte jövetelét. Be akarták mutatni a cári udvarban is és szó volt róla, hogy a cári zenekar tagja lesz. Rajta kívül álló okok miatt azonban mindez elmaradt. A vak fagottművészt ekkor honvágy gyötörte és 1831-ben visszaindult Pécsre. Az orosz kormány kalauzt adott mellé. Ez azonban csak Lübeck-ig kísérte el, mert kolerajárvány dühöngött és útközben ennek áldozata lett. Újabb két vezetőt kapott, de az egyik szintén meghalt kolerában, a másik pedig kifosztotta a vak, Weidinger Imrét.

Az európai hírű pécsi fagottművész, útban hazafelé Lübeckben, Hamburgban, Hannoverben, Magdeburgban, Berlinben és Lipcsében hangversenyezett. Bár német származású volt, Bécset messzire elkerülte, mert nem szerette az osztrák császárvárost.

Weidinger Imrét külföldi sikerei után lelkesen fogadták Pécsett, ahol utoljára 1853-ban lépett fel a nyilvánosság előtt, a Pécsi Nemzeti Színházban, egy jótékony célra rendezett hangversenyen. Hat év múlva pedig, 1859. január 21-én, a hírneves fagottművész, aki dicsőséget szerzett külföldön szülővárosának és hazájának egyaránt, Pécsett elköltözött az élők sorából. Sírja teljesen ismeretlen, de emlékét megőrzi a sétatéri egyszerű, mohosodó, elmosódó feliratú obeliszk, amelyet 1866. november 4-én lepleztek le a muzsika szerelmesei, a zeneművészet patronálói.

Pusztai József

Eltűnt Pécs-baranyai irodalom

Telegdi Miklós reneszánsz könyvtára

Csaknem négyszáz év múltával előkerült az eredeti katalógus

1543-ban Szolimán szultán seregei könnyűszerrel foglalták el Pécset. Dselalzáde Musztafa török író így ír erről: *„Pécs lakosainak nem lévén ereje a harcra és az ellenállásra, meghódoltak. Az Islam népe bevonulván a várba, a falakra és a bástyákra kitűzték a zászlókat; az ezánt énekelték, és a templomokat mecsetekké alakitották át."*

A városfalakon belül a törökség nem tűrt keresztény templomot. Ezért a megmaradt keresztények részére egyedül a falakon kívüli Mindenszentek templomában lehetett istentiszteletet tartani.

A katolikus hívők lelki gondozását a Nagyszombatban székelő Telegdi Miklós pécsi püspök csak közvetve tudta némileg biztosítani. István pap halála után papi képzettség nélküli személyek látták el a többiek lelki gondozását. Megerősödtek az evangélikus, az unitárius és a református gyülekezetek. Ezeknek tanaival szállt szembe Telegdi Miklós, aki apologetikus munkáival egyrészt az újkori szónoklatnak és értekező prózának vált igényes mesterévé, másrészt kiváló reneszánsz műveltségével, népi ihletésű, de a köznapi szóáradattól mentes stílusával méltán írta be nevét a magyar irodalomtörténetbe.

Telegdi Miklós 1535-ben született a Bihar megyei Telegden. A helybeli földbirtokos egyik jobbágyának gyereke minden bizonnyal elkallódott volna, ha a telegdi plébános nem veszi pártfogásba, nem taníttatja. Ekként sikerült elvégeztetni vele a krakkói egyetemet is. Az egyházi hierarchia lépcsőfokain lassan haladt előre — egészen addig, amíg 1579-ben Rudolf király ki nem nevezi a pécsi egyházmegye megyés püspökévé. Valójában ez csak cím volt, mert a pécsi püspökség egész területe a török szultán uralma alatt állott.

Könyvszeretete már fiatal korában jelentkezett. Oláh Miklós prímás végrendeletében reá, mint legképzettebb teológusra hagyta könyveit. Paptársai — írja a végrendelkező — még a port sem tartanák érdemesnek letörölni a könyvekről.

Szegényen élt, és szegényen is halt meg. Halála előtt két nappal, 1586. április 20-án kelt végrendeletében ezt írja: *„Midőn e sorokat irom, oly kevés pénzem van, hogy alig lesz elég temetési költségeim kifizetésére."*

Könyvtárát halála után hivatalosan is összeírták. A könyvleltár felvétele az elhalálozás utáni napokban történt, mert a

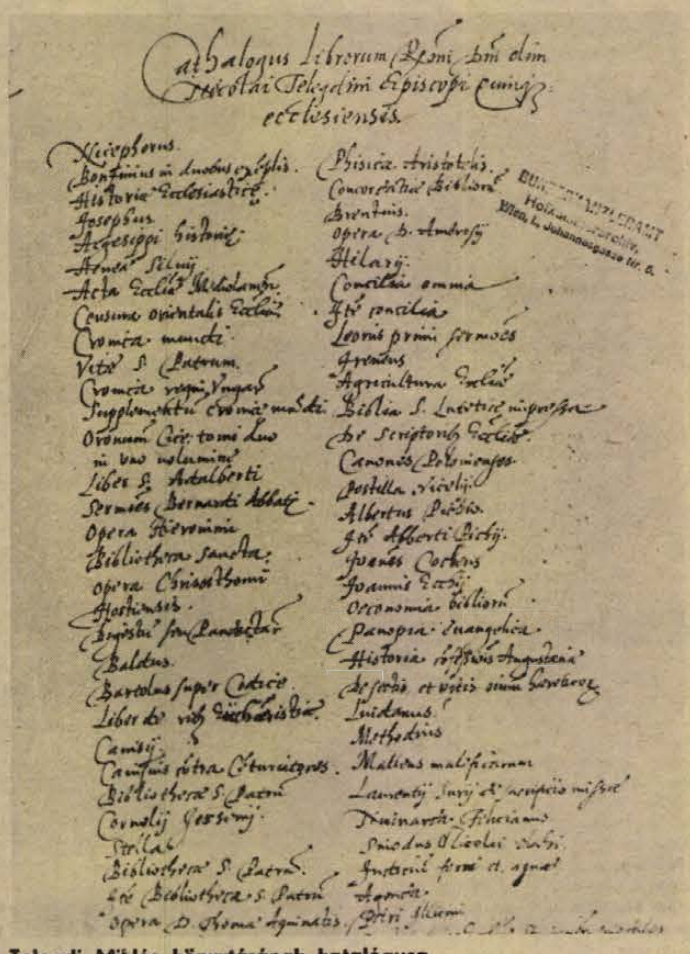

Telegdi Miklós könyvtárának katalógusa

katalógus *másolati* példányának lapszéli jegyzete szerint az *eredeti* példányt már április 28-án Bécsbe, az udvari kamarához küldték, ahol az az évszázadok során — úgy vélték — elkallódott. Csaknem háromszáz évvel később azonban Nagy Gyulának 1880-ban az Országos Levéltárban sikerült megtalálnia a magyar kamaránál maradt *másolati* példányt, amelyet a megtaláló a Magyar Könyv-Szemle 1880-i évfolyamában közzé is tett.

Bécsi levéltári kutatásaim során 1976-ban, tehát éppen 390 évvel a megírása után sikerült megtalálnom az *eredeti* könyvkatalógust, amely a helyesírási hibákat nem tekintve *74 esetben tér el a hazai másolati példánytól.* Ez utóbbit nem magyar anyanyelvű személy készíthette — ellentétben az eredetit összeállító Deseő Benedekkel. A másoló ugyanis a b-t és a v-t több esetben is w-nek írta, *Perlaky András* nevét *Perladhy*-nak, a *Phisica Aristotelis*-t *Phisica arithmeticalis*-nak, a *Bibliának* szót *Biblionadhi*-nak írta.

Telegdi Miklós könyvtárának rövid elemzését végezve, természetesnek tartjuk, hogy könyveinek nagyobb része egyházi vonatkozású. Klaniczay Tibornak azt az állítását, hogy Telegdinek szent Ágoston a kedvelt auktora, és annak hatása még a stílusán, képein is felismerhető, megerősíti könyvtára is. Több egyházatyán kívül *Canisiust* azért említjük, mert Telegdi maga szól róla: *„A Canisius Péter catechizmusát még ifjúkoromban én fordítottam magyarrá."* Ezt a sokáig elveszettnek hitt munkát Kiss Áron találta meg a bázeli egyetemi könyvtárban.

Meglepő, hogy nagy ellenfelének, a protestáns tanokat még Nagyszombatban is terjeszteni igyekvő Bornemisza Péternek egyetlen alkotása sem, saját magának is csak egy műve található a könyvei között. Viszont meglelhető Luther Márton összes műve, némelyik többféle kiadásban is. Érdekelték szerzőnket Melanchton Fülöpnek hitvitázó művei és a Husz János elleni konsistoriális eljárásról szóló mű. A könyvpolcon sorjázott a kiváló németalföldi humanistának, Rotterdami Erasmusnak tudományos és filológiai szempontból egyaránt jelentős újszövetségi fordítása is. De nem lett volna Telegdi felvilágosult reneszánsz író, ha nem ismerkedett volna meg kora neoplatonista íróival is. Megtalálható könyvtárában Marsilius Ficinus, Aulus Gellius, Pietro Bembo, Aeneas Sylvius Piccolomini és mások egy-egy munkája.

A könyvjegyzék igazi meglepetése, hogy olyan írókat tüntet fel, akikről eddig nem, vagy csak igen keveset tudtunk. Ilyen magyar író *Caelius Pannonius, Perlaky András* és *Éber Pál*, akik közül a két utóbbi almanachjával, kalendáriumával nagy népszerűségre tett szert. Ezekben a hónapok és napok jegyzékén kívül csiziós versek, csillagászati tudósítások, krónikák, jóslások, egészségügyi és gazdasági tanácsok is voltak.

Különös jelentőségű a *Cantiones* Hungaricae (Magyar énekek) és a *Psalterium Hungaricum* (Magyar zsoltárkönyv), amelyek — ha azokat maga Telegdi gyűjtötte össze — azt jelentik, hogy ő az első rögzítője a hazai énekeknek és zsoltároknak.

Szerette Telegdi az Erasmus által is kedvelt műfajt, a közmondásokat, amelyeket saját humanista gondolatainak színezésére használt fel. Különösen szívesen forgatta Polidorus Vergilius *Proverbiorum liberjét* (Közmondások könyve) és a *Sententiae Hebraeicae*-t, a héber bölcsmondásokat tartalmazó kötetet.

A legérdekesebb talán az utolsó előtti bejegyzés: *Opera Lyrae in voluminibus decem*, vagyis *Lírai munkák tíz kötetben.* Telegdinek különös érdeklődésére vall, hogy a kor reneszánsz költői is helyet kaptak könyvtárában. És itt van külön feltüntetve Janus Pannonius is, a nagy reneszánsz költőelőd.

Szólnunk kellene még történeti, földrajzi, jogi olvasmányairól. Szinte minden és mindenfajta tudomány érdekelte.

A jobbágyfiúból a legmagasabb egyházi pozícióba került kiváló humanista tudósról befejezésül hadd szóljon a magyar irodalomtörténetírás atyja, Toldy Ferenc:

„Telegdi tizenhat évi szónoklásával készitett irodalmi fellépésének utat; munkái széltében elterjedtek, a nagyok, az egyháziak, s ezek útján a nép között is, s általuk egy új, öntudatosan kimivelt irodalmi nyelv előkészítője lett, melynek nyomán állitotta elő Pázmány a legfelsőbbet, mit a magyar próza a XVIII. századig előmutatni bir."

Dr. Tóth István

Pécs és a szlovák nemzeti újjászületés

A magyar művelődéstörténet Papánek Györgyöt, mint Baranya megye földrajzának és gazdaságának egyik leíróját tartja számon. Pécsett 1783-ban Engel János József, nyomdájából került ki Papánek György „Geographica Descriptis Comitatus Baranyensis" című munkája. Nevezetesebb azonban az a tevékenység, amelyet Papánek György, a szlovák nemzeti újjászületésért végzett, mert nevéhez fűződik az első szlovák történelem, latin nyelvű megírása.

Papánek György — Juraj Papánek 1738. április 1-én, a Pozsony megyei Kuklón (Kuklov) született. A gimnáziumi tanulmányokat a morvaországi Mikulov-ban és Pozsonyban végezte. A papi hivatást választotta. A filozófiát Budán, a jogot Egerben, a teológiát Pécsett tanulta. 1763-ban szentelték pappá Pécsett, majd a baranyai Olasz község plébánosa lett. Kiterjedt ismeretsége, széles körű levelezése, utazásai nemkülönben a szlávok története és szlovák népének szeretete jelentős mértékben hatottak tevékenységére. 1780-ban került kiadásra Pécsett összefoglaló munkája, amelyben a szlávok, közelebbről a szlovákok történetét dolgozta fel.

A nemzeti történelmek latin nyelvű kiadása e korban részben az általános latinnyelvűséggel, a kialakulatlan nemzeti nyelvekkel és nem kis részben az ellenreformáció hatásával magyarázhatók. Bohuslav Balbin hasonlóan, latinul írta meg a cseh történet összefoglalóját, a többkötetes „Epitome historica rerum Bohemicarum"-ot, amelyet magyar vonatkozásban — például a bányászattörténet tekintetében — is hasznosíthatunk.

Papánek György — Juraj Papánek tevékenysége, a szlovák és magyar értelmiség kialakulásának kezdeti korszakához kapcsolódik. Része annak az útkeresésnek, amely a nemzetek önállósulásának folyamatában megteremtette azokat az alapokat, amelyeken ma valós és egyenrangúságra törő együttműködés történik a cseh, szlovák és magyar kultúrák, népek között. Papánek György révén így kapcsolódik Baranya és Pécs a szlovák nemzeti újjászületéshez. Művének a Pécsi Egyetemi Könyvtárban őrzött, 1793-as kiadása — „Compendiata Historia gentis slavae a. r. d. Georgii Papánek, parochi Olasziensis, presbyteri Quinque-Ecclesiensis" — gondolatait áttekintve, nem minősíthetjük merő illúziónak azt, ami Papánek György korában valóságos és máig mutató tendencia volt.

Papánek György tevékeny életének 1802. április 11-én vetett véget a halál. Személyét 1845-ben, a „magyar orvosok és természetvizsgálók" pécsi összejövetele alkalmából kiadott „Emlékirat" az „Irodalmi csarnok"-ban mutatja be, mint olyat, kiről „Kedves a' nemzeti' nyelv ügyében munkáltak' emlékezete".

Krisztián Béla

Keresztrejtvény

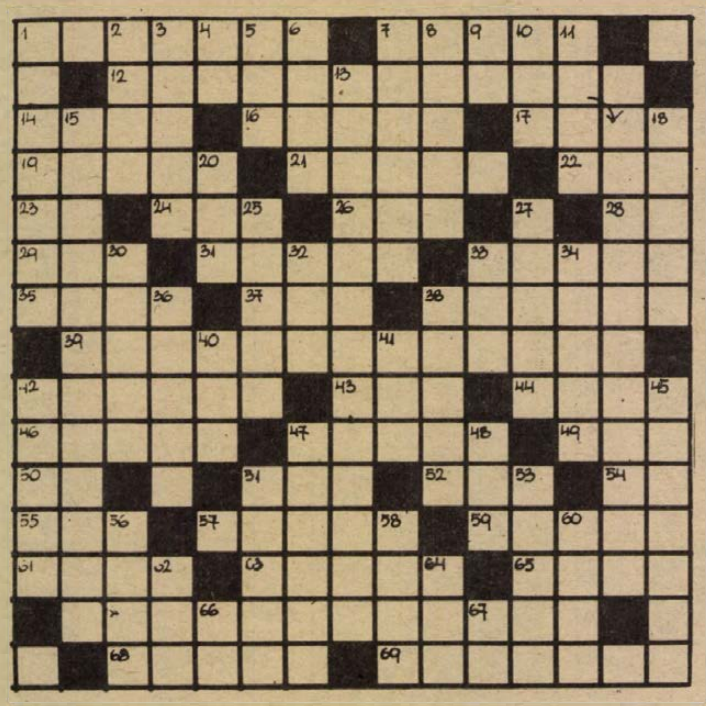

Művészi önvallomás

Jászai Mari, a legnagyobb magyar tragika egész életét a hazai színjátszásnak szentelte. Önmagáról írja emlékirataiban: – lásd a rejtvény hosszú sorait.

VÍZSZINTES: 1. A béke jelképe, névelővel. 7. Közép-amerikai köztársaság. 12. JÁSZAI MARI ÖNVALLOMÁSA (folytatása a függőleges 15. számú sorban, zárt betű: S.). 14. Arab fejedelem. 16. Pro . . .; először. 17. . . . faciunt collegium; hárman már érvényesen határozhatnak – latin mondás. 19. Kíméletlenül kitesz. 21. Osztrák-német zeneszerző, operettjei nálunk is ismertek. 22. „. . . város születésem helye" (Petőfi). 23. Hangtalanul von! 24. Következő rövidebben. 26. Asszony lesz e lányból. 28. Brémában van! 29. Juttat-e költői szóval. 31. Szudántól délre élő néger nép. 33. Föld alatti vasút. 35. Gömbölyded. 37. Pinceszag. 33. Nevét rákanyarította. 39. Hölgyek boltja. 42. Okmány. 43. Laza. 44. Kimegy a divatból. 46. Színésznő (Ildikó). 47. Óramárka. 49. Gárdonyi írt róla regényt. 50. Tova. 51. Gyermekvárosa országos hírű. 52. Tagadószó. 54. Kétszer véve sportfogadás. 55. Félig reszel! 57. Vadgalamb. 59. Az állatkör 12. jegye a csillagászatban. 61. „Kis" Antal. 63. Milanói operaház. 65. San . . .; olasz üdülőhely. 68. Nyerni lehet rajta. 69. Teljesen kifejlődve.

FÜGGŐLEGES: 1. Egyenlő értékű, ismert latin szóval. 2. Hallgat, mint . . . – biztos, hogy nem fog beszélni. 3. Földre helyez. 4. Oda-vissza női név. 5. Magyar Kommunista Párt. 6. Gyümölcs. 7. Konkáv. 8. A lába alól. 9. Majdnem itt! 10. A hajó fara. 11. István király fia volt. 13. Kétségtelen. 15. JÁSZAI MARI ÖNVALLOMÁSÁNAK FOLYTATÁSA. (Zárt betű: N.) 18. Szigetcsoport Polinéziában. 20. A harmadik hatvány. 25. Dühös indulatot kelt. 27. Török, arab női név. 30. Írásban elrendel. 32. Visszavon! 33. Fényes, üvegszerű bevonat. 34. Róma egyik híres kútja. 36. Ausztriában van. 38. NDK sziget, főhelye: Bergen. 40. Német névelő. 41. Komárom megyei község. 42. Piperecikk márka. 45. Trójai főpap, fiaival együtt kígyó fojtotta meg. 47. Adag. 48. Igavonó állatok gyógyíthatatlan betegsége. 51. Pihenés nélkül, argóban. 53. . . . bán – Vörösmarty drámája. 56. Bútor fajta. 58. L. P. ahogy mondjuk. 60. Az emelethez képest a földszinten. 62. Sirató páros betűi. 64. Mint a vízszintes 26. számú sor, de itt összekeverve. 66. Pest egyik fele! 67. Ellenben.

BEKULDENDŐ A HELYES MEGFEJTÉS: január 29-én (hétfő) déli 12 óráig beérkezőleg, LEVELEZŐLAPON, 7601 Pf.: 134, Dunántúli Napló szerkesztősége, Pécs, Hunyadi út 11. címre.

A JANUÁR 7-I LAPBAN közölt rejtvény megfejtése: Ez is operett – az is operett. A három muskétás, A nóta vége, Balkezes bajnok, A feleség táncol, Táncos huszárok, A madarász.

KÖNYVJUTALMAT NYERTEK: Dr. Bakó Béla, Szekszárd, Bajcsy-Zs. u. 1., Gorrieri Ferencné, Pécs I., Sztahanov u. 1. 7629., Sebestyén Zoltánné, Pécs, Bornemissza G. u. 10. 7624, Miklós Sándor, Pécs, Pollack M. u. 6. 7633, Erdős Józsefné, Bóly, Borjádi u. 15. 7754.

A könyveket postán küldjük el.

Add tovább

Rettentő nagy háborúság, perpatvar támadt egyszer tudodehol környékén, ugyanmikor tájékán.

Azzal kezdődött a dolog, hogy békésen döcögött egy szekér az országúton. Sovány kis lovacska húzta a szekeret. Egyszer a szekér rúdja megbökte a lovacska nyakát.

– Miért böktél meg? – kérdezte dühösen a lovacska.

De a szekérrúd csak ennyit mondott:

– Add tovább!

Kétszer se kellett mondania.

– Húzzuk együtt a szekeret ezentúl! – ajánlotta otthon, az istállóban a szamár. Válaszul jó nagy rúgást kapott.

– Add tovább! – mondta a ló is.

Jól van, eloldalgott onnan a szamár, visszament a saját jászlához. Melléje sündörgött a kutya és kérlelni kezdte.

– Engedd, hogy az oldaladhoz bújjam melegedni!

Dehogyis engedte a szamár. Megharapta a kutyát és ráförmedt:

– Add tovább!

Vonított a kutya, mert fájt a harapás kegyetlenül. Kiment az istállóból és a napra feküdt, a sebeit nyalogatta. Arra sétált a macska és megszólította:

– Játsszunk együtt egy kicsit!

Szörnyen megharagudott a kutya, amiért a semmirevaló macska háborgatni merészeli. Felugrott, üldözőbe vette, jól megkergette és ahogy utolérte, belemart a macska farkába.

– Add tovább! – vakkantotta.

Elbújt a macska, bement az éléskamrába. Búsan nézegette, mekkora darab hiányzik a farkincájából. Arra figyelt föl, hogy valami cincogást hall. Jókora egér állott előtte, két hátsó lábára ereszkedve.

– Menj arrébb egy kicsit, hogy a lisztes-zsákhoz férhessek!

Egyéb se kellett a macskának. Elkapta az egeret, jól megcibálta a bajuszát.

– Add tovább! – nyávogta.

De az egér már nem talált senkit, akinek a csihi-puhit továbbadhatta volna. Fogta magát, mérgében összerágta a szekér rúdját.

Így aztán elölről kezdődött az egész perpatvar.

Szente Varga Mária

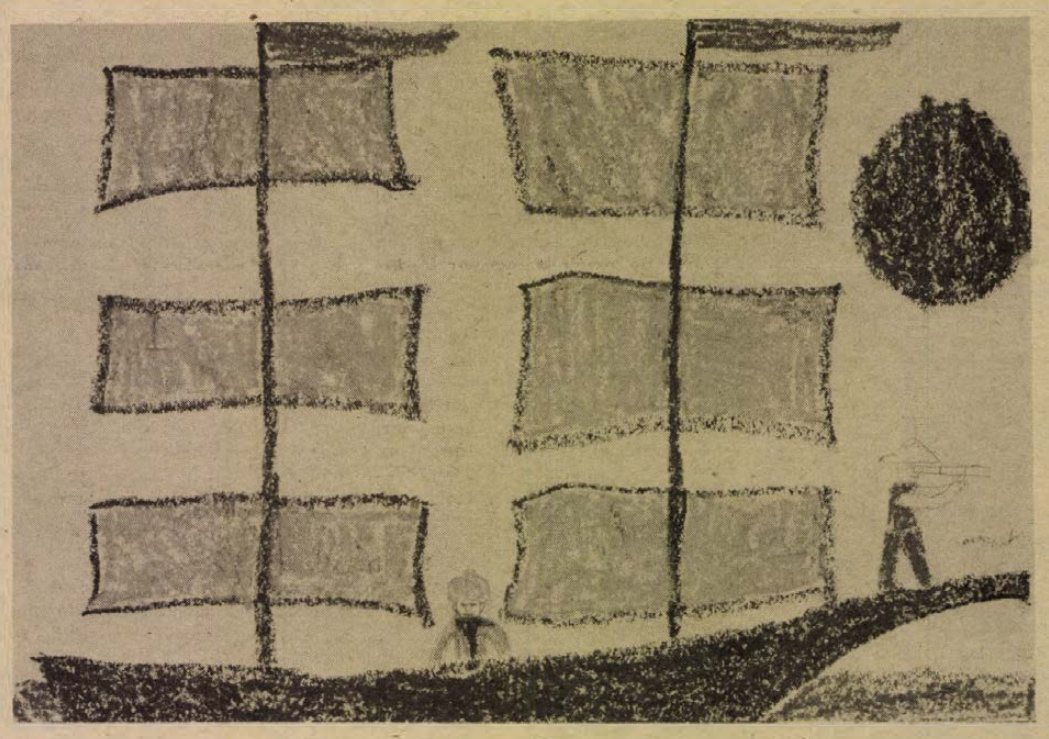

Barton Balázs (8 éves) rajza

Szepesi Attila:

Rókatánc

Tánc, tánc, rókatánc,
körbejár a róka
pázsit zöldjén, erdő mélyén
korareggel óta.

jár, jár, körbejár,
farka, mint a zászló
árkon-bokron leng utána,
vörösen-cikázó.

jár, jár, nem pihen,
szökken jobbra-balra,
rókalányok lábnyomát
ugyan szimatolja!

Tánc, tánc, rókatánc,
róka mulatója;
rókatáncot hogyha jársz,
te leszel a róka!



Komolytalan rovat

A harkányi reuma-kórház

Irtam már róla, hogy az asszony pacsirtát játszott Orfűn. Hajnalban fölmászott a létrára, és bár aranyos fehérnép, sok mindenhez ért, de a röpüléshez még nem. Szóval leszánkázott. Először a négyszázágyasban vették kezelésbe, és ellátták egy hatalmas gipsz kölöncel, amiben sántikált, meg nyöszmögött. Ennél tovább nem jutott.

Ez kevésnek tűnt, újabb vizsgálat és a végén kiderült, hogy Harkányba kellene eljuttatni, ahol az ilyen betegségeket gyógyítani szokták.

El is jutott. Ott aztán kiderült, hogy a betegsége nemcsak ilyen, hanem olyan is. Szóval lekerült a harkányi kórház rehabilitációs osztályára, én meg járogattam utána.

Az ember harmincegynéhány évi házasság után elkorcsosul már. Sokszor mondogatja: „Ha én egyszer egyedül lehetnék egy hónapig!..."

No, egyedül lehettem. Ez alatt az idő alatt az asszony után másztam Harkányba. Minden kanyart ismertem már, tudtam a buszok indulási és érkezési idejét, és megismertem a vezetőket.

Sokat voltam Harkányban.

Hogy az asszonynak milyen sora volt? Jó. Hárman feküdtek egy szobában, és mindenki törődött velük. Nem tudom, egyáltalán kórház-e vagy szanatórium. Én voltam már mindegyik fajtában, de itt valami megkülönböztetett figyelemmel bántak velük.

– Nehogy rosszat írjon rólunk – mondta a vezető főorvos, aki fürgén kezeli őket, hol itt tűnik föl, hol ott.

De nem ez vezette őket. Bármelyik beteggel azonosan bántak. Az egyiket tolókocsin hozzák, a másikat ketten támogatják, aki ebédnél az ennivalót nem tudja fölvágni, segítenek neki. Mást, mint mosolygó orvost és ápolónőt nem láttam. Pedig nekik sem könnyű!

Hogy az asszonnyal mit csináltak?

Mindent! Hol itt szúrták meg, hol ott. Egyszer vízbe merítették, facsargatták a lábát, elektromos kezelést kapott. Mindenkire hallatlanul vigyáznak.

No, nem mindenkire lehetett ennyire. Voltak, akik elfürgültek, és a délutáni kimenőről későn ballagtak be.

Az ilyen beteg megkapja a papírját, hogy éhen ne haljon, talán még vacsoracsomagot is kap, és mehet haza. Hogy otthon hogy örülnek neki, nem tudom . . .

Nagyon vigyáznak a valódi betegekre. Még arra is gondolnak, hogy egyívású emberek kerüljenek egy-egy szobába, hogy egymást ne zavarják.

Pedig ez nem könnyű dolog! Sok a raplis, a betegséget nehezen viselő ember.

Az a szoba, ahova az asszonyt rakták, átalakult kézimunkaszobává. Röpködtek a szakkifejezések, a baranyai rátétes, az erdélyi írásos, és a többi.

Vasárnaponként hazajárt. Ilyenkor mindig azzal fenyegetett, hogyha nem leszek jó, akkor végleg ottmarad.

Jó lehettem, mert egy hónap múlva hazajött. Rendbeszedték, és azzal küldték el, ha valami bajt érez, menjen vissza, azonnal. Szőtt egy rakás örökreszóló ismeretséget, és hálás, mert jól bántak vele.

Hogy én miért írtam ezt az egészet? Mert megígértem, hogy szólok, és aménnyire tudok, segítek nekik. Kevés a műszerük. Ezzel is megkísérlik a lehetetlent, de épp a súlyos betegek számára többféle kellene.

Adjanak nekik!

Megérdemlik.

Szőllősy Kálmán

A RÁDIÓ ÉS TELEVÍZIÓ MŰSORÁBÓL

VASÁRNAP

KOSSUTH RÁDIÓ

6.05: Kellemes vasárnapot! 7.20: Múzeumi híradó. 7.23: Táguló szemhatár. 8.10: Öt kontinens hét napja. 8.26: Népdalok. 9.00: Kulturális magazin. 10.08: Félek, de nem nagyon. Rádiójáték. 10.56: Operarészletek. 11.36: Nagy mesterek – világhírű előadóművészek. 12.10: Édes anyanyelvünk. 12.15: A hangversenyközvetítés folytatása. 13.00: Tiszta szívvel. 13.10: Színészek daljáték- és zenés játék-felvételeiből. 13.41: Kozmosz. 14.01: Új Bach-lemezeinkből. 14.40: Útijegyzet. 15.12: A Rougon-Macquart család. Zola regénye. 16.07: Mi a titka? 17.10: Azt beszélik . . . Fiatal riporterek műsora. 17.40: Népi muzsika. 18.15: Hol volt, hol nem volt. 18.50: Rádiószínház. 20.58: A zene nem ismer határokat. 21.43: Operáriák. 22.15: Hernádi Lajos zongorázik. 22.58: Csajkovszkij-művek. 0.10: Filmzene.

PETŐFI RÁDIÓ

7.00: A református egyház félórája. 7.30: Buxtehude-művek. 8.05: Mit hallunk? 8.30: Miska bácsi levelesládája. 9.00: Tömegsportnap a jégen. 10.28: Vasárnapi koktél. 11.58: Jó ebédhez szól a nóta. 12.55: Tündér Ilona. Népmese II. 14.05: Híres zenekarok albuma. 14.33: Táskarádió. 15.30: Jelenidőben. 16.00: A vasárnap sportja. 16.45: Ötórai tea. – 18.00: Magyarok Svájcban – a fasizmus ellen. 18.33: Népi zene. 19.00: Leányvásár. 19.40: Szellemi térképolvasás. 19.50: A country-muzsikáról. 20.20: Mikrofon előtt az irodalmi szerkesztő. 20.38: Szórakoztató irodalmi magazin. 21.38: Örökzöld dallamok. 22.36: Régi magyar muzsika. 23.10: Bigband-felvételekből.

HARMADIK MŰSOR

7.00: A pécsi stúdió szerb-horvát nyelvű műsora. 7.30: A pécsi stúdió német nyelvű műsora. 8.05: Műsorismertetés. 8.08: Händel-művek. 9.50: Dzsesszfelvételekből. 10.10: Új Zenei Újság. 11.08: Így láttam Kodályt. 11.47: Rádiószínház. 13.05: Wagner-ciklus. Háromfelvonásos opera. Közben: 13.56: Esik a hó. Gábor Andor verse. 14.01: Az operaközvetítés folytatása. 15.18: Új kóruslemezeinkből. 15.48: Slágerlista. 16.23: Egy pálya vonzásában. 16.39: Új lemezeinkből. 18.10: Kapcsoljuk a 6-os stúdiót. – Kb. 19.03: A magyar szépprózа századai. Kb. 19.18: A hangversenyközvetítés folytatása. 20.00: Szimfonikus hangverseny. 21.38: Műveltséggel szabadságra. A magyar szocialista kultúra története. 22.18: Operaegyüttesek. 23.05: Zenei panoráma.

PÉCSI RÁDIÓ

17.00: Hírek. – Vasárnapi kívánságok. Közben: Szluka Emil jegyzete. – Mikrofonstaféta. Szanyi Józseffel beszélget Lenk Irén. 18.30: Szerb-horvát nyelvű műsor. A hét hetedik napja. Zenés vasárnapi magazin. – 19.15: Német nyelvű műsor. Vasárnapi jegyzetünk. – Neue Zeitung előzetes. – Vidám történet nyelvjárásban. 20.00: „Gruss und Kuss" Rádió Budapest zenés riport-, üzenet- és kívánságműsora külföldi és hazai németek számára. A műsort szerkeszti és vezeti: Hambuch Géza és Hartmann Helga. 21.00: Műsorzárás.

MAGYAR TELEVÍZIÓ

8.05: Tévétorna (sz. – ism.). 8.10: Minden ki Iskolája: Földrajz. Fejlődő országok. 8.40: Biológia: Idegi és hormonális szabályozás (ismétlések). 9.15: Óvodások filmműsora. 1. Macskó Misi a játékok bolygóján. 2. Ez aztán a hóember (sz.). 9.35: Magyarország állatai (sz.). 9.45: Pengető. „Bábita álmos" (ism.). 10.05: Kamerával hetedhét országon át (sz.). 10.20: Hírek. 10.25: Alpesi sí világkupa. 11.20: Tizenkét hónap. Szovjet mesefilm. II. rész (ism. – sz.). 12.40: Itália múzeumaiban. Olasz filmsorozat (sz.). IV/4. 14.28: Gusztáv és a virtus (sz.). 14.35: Tűzoltókocsit veszünk. NDK ifjúsági film (ism.). 15.35: Alpesi sí világkupa. Férfi műlesiklás (sz.). 16.20: Reklám. 16.25: Nótaszó (ism. – sz.). 16.45: Mogador lakói. XI. rész. Francia filmsorozat (sz.). 17.30: Műsorainkat ajánljuk! 17.55: Lehet egy kérdéssel több? 18.25: Reklám. 18.35: A Közönségszolgálat tájékoztatója. 18.40: Esti mese (sz.). 18.50: Tévétorna. – 19.00: A HÉT. 20.00: Hírek. 20.05: Mai témák – külföldi tévéjáték (sz.). 21.30: Sporthírek. 21.40: Zenés tv-színház: Gioncarlo Menotti: A telefon (sz.). 22.00: Hírek.

JUGOSZLÁV TELEVÍZIÓ

9.00: Barázda – faluműsor, utána gyermekműsor magyar nyelven. 10.00: Mágnes – gyermekműsor. 10.30: A fekete nyíl – filmsorozat gyerekeknek. 11.00: Népi muzsika. 11.30: Földművelőknek. 12.30: A tudás – vagyon. 13.40: Stúdió 071. 14.10: Szálljon a léggömb – ifjúsági film. 15.25: Vasárnap délután. 19.15: Rajzfilm. 20.00: A nyolcadik offenzíva. – 21.00: Útirajzok. 21.50: Zenei album. 22.05: Sportszemle.

MÁSODIK MŰSOR

17.55: Kitzbühel: Si világkupa. – 18.00: Komolyzene. 18.40: Apa vagy a magány – tévédráma (ism.). – 20.00: Hagyaték a jövő számára – dokumentumsorozat. 21.00: Huszonnégy óra. 21.20: Feltámadás – szovjet játékfilm.

HÉTFŐ

KOSSUTH RÁDIÓ

8.25: Nóták. 9.00: Versek. 9.10: A hét zeneműve. 9.40: Fehérvári kapitány. Óvodások műsora. 10.05: Nyitnikék. Kisiskolások műsora. 10.35: Operettrészletek. 11.40: Az élet komédiásai. Rádiójáték. IX. rész. 12.35: Válaszolunk hallgatóinknak. 12.50: Zenei érdekességek az elmúlt hét műsoraiból. 14.45: Tamássy Zdenkó dalaiból. 15.10: Adottságok, lehetőségek a Felsőbabádi Állami Gazdaságban. 15.28: Képek és jelképek. Művelődéstörténet gyerekeknek. 16.05: Verdi operáiból. 17.10: Van új a Nap alatt. Tudományos híradó. 17.25: Színes népi muzsika. 18.15: Hol volt, hol nem volt . . . Vázka. 19.15: A Rádiószínház bemutatója. A sárga telefon. Vészi Endre hangjátéka. 20.00: Töltsön egy órát kedvenceivel. 21.00: Van egy üres órája? Szerkesztő Lipovecz Iván. 22.20: Tíz perc külpolitika. 22.30: A Berlini Rádió szimfonikus zenekarának hangversenye a berlini Metropol Színházban. 0.10: Táncdalok.

PETŐFI RÁDIÓ

8.05: Operettrészletek . . . 8.55: Slágermúzeum. 9.50: Geszti szerelem. Nagy Piroska riportja. 10.00: Zenedélelőtt. 12.00: Népi zene. 12.33: Kis magyar néprajz. 12.38: Tánczenei koktél. 13.25: Fúvósátiratok. 14.00: Kettőtől ötig – a Rádió kívánság műsora. 17.00: Részletek zenés játékokból 17.30: Ötödik sebesség. 18.33: Zeneközelben. 19.25: Daloló, muzsikáló tájak. 19.50: A szexuális élet kultúrája. 20.33: Senki többet? Harmadszor! Szellemi árverés a 20-as stúdióban. 21.50: Randevú. A Magyar Rádió könnyűzene- és sanzonbemutatója. 23.15: Offenbach operettjeiből.

HARMADIK MŰSOR

8.08: Operarészletek. 9.00: Iskolarádió. 9.30: A bronzlovas. Puskin költeménye. 9.51: Rudolf Serkin, Aubery Brain és a Busch-vonósnégyes Brahms-felvételeiből. 11.05: Leonard Bernstein vezényli a New York-i Filharmonikus zenekart. 12.50: Bárdos Lajos népdalkórusaiból. 13.07: Operarészletek. 14.08: Schönberg: Gurre-dalok – Jens Peter Jacobsen versei nyomán. 16.05: Láttuk, hallottuk. 16.30: Huszonöt perc beat. 16.55: Corelli és Bach kamarazenéjéből. 17.28: A Zsebrádió-színház bemutatója. Fehér éjszakák. Írta: Kassák Lajos. 18.00: Dupla vagy semmi. 19.05: Iskolarádió. 19.35: Mozart összes zongoraversenyei. 21.19: Tenoráriák. 22.00: A hét zeneműve. 22.30: Egy óra dzsessz.

PÉCSI RÁDIÓ

17.00: Hírek. 17.05: Hang-adó. Szerkesztőriporter: Görgényi Zoltán. (Nagyító alatt a házasság.). 18.00: Déldunántúli híradó. 18.15: Könnyűzene. 18.30: Szerbhorvát nyelvű műsor. Hírek – Pavkovics István népi zenekara játszik – Ha megcsordul Vince . . . – Amatőr MHSZ rádióklub Siklóson. Meggyesi József riportja. – Tomislav Ivcic szórakoztatja önöket.

19.00: Német nyelvű műsor. Hírek – Nyugdíjban. Beszélgetés dr. Vargha Károllyal – Újdonságok innen-onnan.

19.30: Műsorzárás.

JUGOSZLÁV TELEVÍZIÓ

17.10: Magyar nyelvű tv-napló. 17.45: Brana bácsi Orfeuma – bábjáték. 18.00: Barátom – Jakob Piki. 18.15: Családi élet. 18.45: Szervusztok, fiatalok. 19.15: Rajzfilm. 20.00: Az 1978-as év legsikeresebb tévé-drámái. Az út. 21.35: Kiválasztott pillanat. 21.40: Mozaik. 22.40: Balett-műsor.

MÁSODIK MŰSOR

17.30: A szovjet rajzfilm hete. 18.45: Válogatás. 20.30: Sport – karikatúrában. 20.35: Találkozások. 21.05: Huszonnégy óra. 21.15: Rajzfilm. 21.30: Házimozi.

HÍREK

1979. JANUÁR

21

VASÁRNAP

Szeretettel köszöntjük névnapjuk alkalmából

ÁGNES

nevű

kedves olvasóinkat

A Nap kél 7.24 — nyugszik 16.28 órakor. A Hold kél — — — nyugszik 11.04 órakor.

Ma este

VASÁRNAP

SZÍNHÁZ

Nemzeti Színház: Viktória (délután 3 és este 7 órakor)

Kamaraszínház: Nyitott ablak (este 7 órakor)

MOZI

Petőfi: Áramütés (10, f7, f9) Mindenkinek a maga keresztje (f3, f5)

Kossuth: A kis Muck története (10, 12, 2, 4) Huszadik század (6)

Tanárképző Főiskola: Hüvelyk Matyi (4) Üvegház (f7) **FEK:** Klein úr (6) **Ifjúsági Ház:** A Csendes-óceán kalózai (2) Tappancsok, mancsok, állkapcsok (4) **Fekete Gyémánt:** ABBA (4, 6) **Jószerencsét:** Ezek a fiatalok (10) Három testőr (2) Száll a kakukk fészkére (4, 6) **Rákóczi:** Három testőr (10) Ezek a fiatalok (3) Gyilkosság az Orient expresszen (5, 7) **Május 1.:** Az inkák kincse (10) A fekete rák ollójában (f4, f6) **Bóly:** A rézhegyek királynője (3) 80 huszár (5) **Harkány:** Galiba az állatkertben (10) Bankrablás (5, 7) **Komló, Május 1.:** Ballagó idő (10) A javíthatatlan (f5, f7) **Komló, Zrínyi:** Hatholdas rózsakert (4, 6, 8) **Mohács:** Észbekaptál, gratulálok! (10) A dal ugyanaz marad (3, f6) Váltságdíj egy halottért (8) **Pécsvárad:** A fiatalság elixírje (3, 5) **Sásd:** Hét tonna dollár (f5, 7) **Sellye:** Pokoli torony (4) **Siklós:** Aladdin és a csodalámpa (10) Hattyúdal (5) Cséplő Gyuri (7) **Szigetvár:** Az óceán (10) A hét mesterlövész (f6, 8)

HÉTFŐ

SZÍNHÁZ

Nemzeti Színház: Szünnap

MOZI

Petőfi: Áramütés (2, 4) Mindenkinek a maga keresztje (6, 8)

Kossuth: Huszadik század (10, f5) Limonádé Joe (f3) Játék az almáért (f8)

Tanárképző Főiskola: Hüvelyk Matyi (5) Üvegház (f8) **Fekete Gyémánt:** Hattyúdal (6) **Jószerencsét:** Szerelmem segíts! (4, 6) **Rákóczi:** Pokoli torony (5) **Május 1.:** Gyilkosság az Orient expresszen (f6) **Bóly:** Kalózok Jamaicában (7) **Harkány:** Bombasiker (5, 7) **Komló, Május 1.:** Hét tonna dollár (f5, f7) **Komló, Zrínyi:** A kis Muck története (4) A Scotland Yard vendége (6, 8) **Mohács:** A kék madár (4) Hatholdas rózsakert (6) Filmklub (8) **Pécsvárad:** A nagy balhé (7) **Sásd:** A fiatalság elixírje (7) **Sellye:** Cséplő Gyuri (7) **Siklós:** Tappancsok, mancsok, állkapcsok (7) **Szigetvár:** A ménesgazda (6, 8)

HANGVERSENY

Kaposvár, színház: A Pécsi Filharmonikus Zenekar hangversenye. Vezényel: Breitner Tamás. Közreműködik: Jandó Jenő (zongora) (este fél 8-kor).

időjárás

Várható időjárás vasárnap estig: általában változóan felhős, erősen párás idő, számottevő havazás nélkül. Mérsékelt, változó irányú szél. A hajnali és a reggeli órákban többfelé köd, zúzmarával. Várható legalacsonyabb éjszakai hőmérséklet: általában mínusz 6, mínusz 11 fok között, helyenként mínusz 15 fok körül, legmagasabb nappali hőmérséklet vasárnap: általában mínusz 2, mínusz 7 fok között, a ködös helyeken mínusz 10 fok körül.

Újságíró–olvasó találkozó

Újságíró—olvasó találkozó lesz január 22-én, hétfőn délután 6 órakor Vajszlón, a KIOSZ helyiségében. Részt vesz: Wesztl Márta, Sarok Zsuzsa újságíró, Benked Tibor terjesztési előadó.

Január 23-án, kedden délután 6 órakor Gödrekeresztúron, a Művelődési Ház klubhelyiségében. Részt vesz: Báling József főszerkesztő-helyettes, Salamon Gyula újságíró, Katona László terjesztési előadó.

◆

Előszállítás: 1800 forint visszatérítés

Az előző vasúti szállítási „holtidény" jó kihasználásáért csak a Dél-magyarországi Magas- és Mélyépítő Vállalatnak egymillió nyolcszázezer forintos visszatérítést adott a szegedi MÁV igazgatóság. A kölcsönös előnyök alapján az idén a tavalyinál is nagyobb mennyiségű: összesen 90 ezer tonna építőanyag előszállítására kötöttek megállapodást, s máris egész irányvonatok érkeznek az építővállalat házgyárába és telepeire zúzottkővel, kaviccsal megrakva. A szegedi MÁV igazgatóság erre az évre tizenhat nagy céggel kötött szerződést, összesen 600 ezer tonna áru előszállítására. Így télen is jól kihasználják a vasúti kocsiparkot, a MÁV pedig fuvardíjkedvezményben részesíti a vállalatokat.

— **Hazaérkezett** szombaton Damaszkuszból a Hazafias Népfront Országos Tanácsának Pethő Tibor alelnök vezette küldöttsége. A küldöttséget, amely részt vett a Palesztin Nemzeti Tanács ülésén, fogadta Jasszer Arafat, a Palesztinai Felszabadítási Szervezet Végrehajtó Bizottságának elnöke.

— **Tatabányán gyártott** izotópos műszercsoportokkal szerelik fel a Haldex Lengyel—Magyar Részvénytársaság lengyelországi meddőfeldolgozó üzemeit. A különleges automatika rendszert a Tatabányai Szénbányák és a Veszprémi Vegyiipari Egyetem radiokémiai tanszékének szakemberei közösen szerkesztették. Az új sűrűség- és szintmérő műszerek világviszonylatban is a legkorszerűbbek közé tartoznak. Alkalmazásukkal megoldják a Haldex-rendszerű szénmosóüzemek automatikus folyamatszabályozását. Az önvezérléses automatika alkalmazásával a korábbinál magasabb kalóriájú szenet nyernek ki a meddőből, s emellett munkaerőt is megtakaríthatnak.

◆

LOTTÓ-nyeremények

A Sportfogadási és Lottó Igazgatóság tájékoztatója szerint a 3. játékhéten a lottóban öttalálatos szelvény nem volt. Négy találata 61 fogadónak volt, nyereményük egyenként: 123 051 forint. Három találatot 6342 fogadó ért el, nyereményük egyenként 592 forint. Két találata 199 132 fogadónak volt, nyereményük 24 forint.

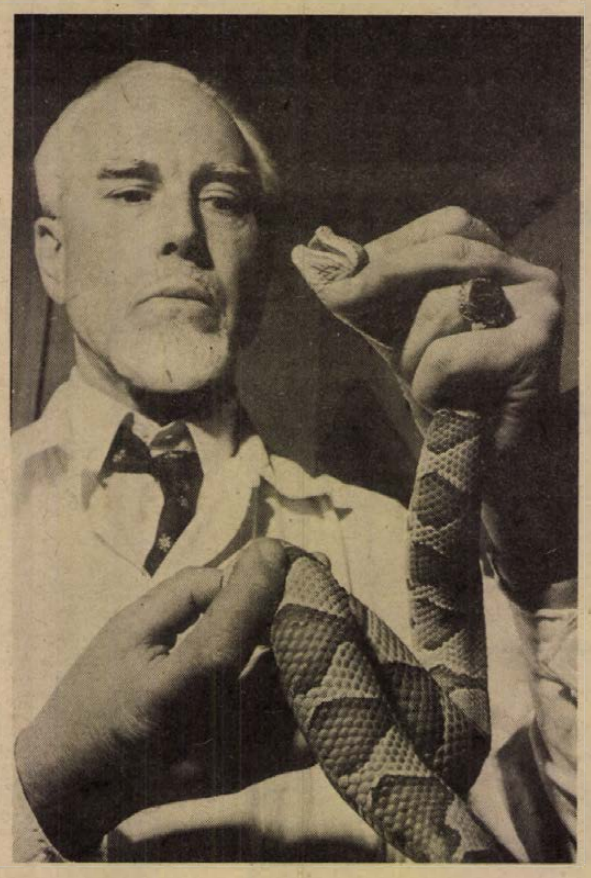

Janisch Miklós kutató, az Állatorvostudományi Egyetem munkatársa, dolgozószobájában mérgeskígyókat gondoz. A négyhetenkénti „méregfejés" anyagát gyógyászati célra hasznosítják. A képen: Janisch Miklós texasi csörgőkígyóval.

Televíziós filmsorozat

„. . . de aki meggyógyult, arról nem készül örömjelentés" címmel a rákbetegségekről sugároz háromrészes filmsorzatot a televízió január 23-án, 24-én és 25-én.

A televízió dokumentumfilm-osztályának munkatársai négy ismert szakembert kerestek fel, akik beszámolnak a kutatásban elért eredményekről, a rák korai felismerése szerepéről a gyógyításban. A rák: halálos betegség, a műtét az utolsó kegyelemdöfés, 50 éven alul nem fordul elő, öröklődik, jobbára így vélekedik a közvélemény. A filmben megszólaló szakemberek — akik évtizedek óta foglalkoznak a rákkutatással és gyógyítással, tapasztalataik alapján válaszolnak a rendszerint téves, pontatlan véleményekre. Hangsúlyozzák, hogy a korai felismeréssel a rákbetegségek az esetek 83 százalékában véglegesen gyógyíthatók.

◆

A Jakabhegy — természetvédelmi terület

Most jelent meg a Tanácsok Közlönyében az Országos Környezet- és Természetvédelmi Hivatal elnökének 11/1978. számú határozata a Jakabhegy természetvédelmi területté nyilvánításáról. A határozat értelmében védelmet nyert a cserkúti dombok több száz méteren elhúzódó konglomerátum kibúvása, a jakabhegyi földvár, több száz halomsír, a Zsongorkő és a babás szerkövek vonulata.

Jég és madarak

A Baranya megyei Sumonyi-tavak egyikén, a mintegy 150 hektáros Nagy-halastó közepe nem jegesedett el a zord hidegben. Itt, az úgynevezett lihogóban legalább kétezer tőkésréce csoportosul, állandóan mozog, totyog, szárnyával verdes, hogy ne fagyjon be a víztükör: ezzel tartják meg a zsákmányt és pihenőt adó tavi tanyájukat. A mindig hazánkban élő türkizkék jégmadár viszont felkerekedik, kóborol, a patakokat, a meleg tavacskákat keresi fel, például Harkány és Kistapolca környékén.

04—05—07

Szánkóbaleset. Pénteken késő délután Magyarszéken egy mellékútról szánkóval a műútra csúszott Vasvári Tünde 11 éves magyarszéki lakos és egy szabályosan közlekedő személygépkocsinak ütközött. A kislányt lábtöréssel szállították a mentők a komlói kórházba.

✻

Tetőtűz. Szombatra virradóra hajnalban kigyulladt az endrőci művelődési ház tetőszerkezete. A tüzet a szigetvári állami tűzoltóság oltotta el; a becsült kár 30 000 forint. A tűz oka: kigyulladt a kéménybe épített gerenda.

✻

PB-gáz robbanás. Tegnap délután Kovács János, 60 éves (Szalatnak, Petőfi utcai lakos) házában felrobbant egy pb gázpalack. A tüzet a szomszédok oltották el. Kovács János kórházba szállítás közben a mentőautóban belehalt sérüléseibe. A robbanás okát szakértők vizsgálják.

Filmnapok falun

Baranyában második alkalommal rendezik meg a Filmnapok falun című akciót. A program összeállításánál itt is, ahogyan az ország más megyéiben is, új magyar filmek bemutatását tartották szem előtt. A forgalmazók ezekkel az új magyar filmekkel szeretnék elérni, hogy a nézők közelebb kerüljenek formálódó társadalmunk szocialista vonásaihoz és emberi problémáihoz. Az akció keretében januárban és februárban az *Áramütés*, *A ménesgazda* és a *Nem élhetek muzsikaszó nélkül* című magyar filmeket vetítik összesen 24 községben.

◆

— **Mintegy ötven őz** esett áldozatul januárban a Tiszán és a Bodrogon levonult áradásnak — állapították meg a bodrogközi vadásztársaságok a most befejeződött szemléken. Az ebben az évszakban szokatlanul magas vízállás miatt a ligeterdőkben, csenderesekben, ártéri füzesekben tanyázó őzcsapatok egy része nem tudott elmenekülni a jeges ár elől, s elpusztult az árvízben. Menekülésüket nehezítette a jegescsúszós partoldal, amelyen nem tudtak felkapaszkodni. Bár a veszteség jelentős, a vadászok bíznak abban, hogy a kárt a szaporulat még ebben az évben pótolja.

◆

Az Ifjúsági Ház programja

21-én, vasárnap 18.00 órakor Riskó Géza beszélget MARACSKÓ TIBOR-ral, a Montrealban szerepelt magyar öttusaválogatott tagjával. A műsor keretében olimpiai filmek vetítésére is sor kerül.

27-én 18.00 órától ÉLIAS SUPER DISCO.

Január 28-án, vasárnap a SZELRÓZSA KLUB „Vegyes-est-je" 17.30-kor kezdődik: — előadóest: SÁNDOR GYÖRGY legjobbjai

— hangverseny: IH KÓRUS Barokk estje

— film: AMSTERDAM, BRUGES

— hangmúzeum: BARTÓK — KONTRASZTOK

— folk mesterei: WOODY GUTHRIE.

Házigazda: MUZSAY ANDRÁS előadóművész.

◆



Jégvitorlás a Balatonon

◆

— **Százezernél több érdeklődő** kereste fel egy hét alatt a müncheni magyar kiállítást, ahol a Hungexpo rendezésében 35 külkereskedelmi, illetve exportjogú vállalat mutatta be a magyar ipar készítményeinek széles skáláját. A magyar vállalatok szakmai napjain új kooperációs és kereskedelmi kapcsolatok bontakoztak ki. A müncheni kiállításon igen nagy sikerük volt a magyar könyveknek és hanglemezeknek.

hétfői Dunántúli Napló

TERVEK A PÉCSI TERVEZŐ VÁLLALAT ASZTALÁN

✻

KÉSZÜL A HULLÁMFÜRDŐ ÚJ SÁTORTETEJE

✻

MIT KELL TUDNI AZ ÚTLEVELEKRŐL?

A büntetett előéletet nem illik eltitkolni...

✻

A VOLÁN-SOFŐRÖKKEL MÁR NEM KELL VITATKOZNI . . .

Hamarabb fizet a biztosító

✻

ÉRTÉKES BARNA ÉS FEHÉR VESSZŐK

✻

FOGDÁBAN VÉGZŐDÖTT A RENDHAGYÓ ISMERKEDÉSI EST

✻

MI A NÉPSZERŰSÉG TITKA?

Régi sztárok a lista végén . . .

✻

MIT TUD A KRIMINALISZTIKAI TEXTILSZAKÉRTŐ?

A tettyei gyilkos női kosztümanyagból varratott nadrágot...

✻

TÖMEGSPORT LESZ A BRIDZS?

Szerelmesek igen, házaspárok nem játszhatják

— **Előadás.** A szőlő szakszerű trágyázásáról tart előadást hétfőn, 22-én 17 órakor dr. Diófási Lajos a Pécsi Orvostudományi Egyetem IV. számú előadótermében.

— **A Szentborbás uszályhajót** a barcsi Dráva-kikötőben partra vontatták, hogy a fenék acéllemez borítását kicseréljék, a belső teret átalakítsák, valamint újrafessék az 52 tonnás, 20 éves hajót.

◆

Kórházi felvételes ügyeletek

VASÁRNAP—HÉTFŐ

Mindennapos felvételi ügyeletek gyermek beltegek részére Pécs város: POTE Gyermekklinika, Szigetvár város és járás, a pécsi és a volt selyei járás: Megyei Gyermekkórház. Gyermeksebészeti, gyermekfülészeti betegek, égeti és forrázott gyermekek részére páratlan napokon: POTE Gyermekklinika, páros napokon: Megyei Gyermekkórház, Pécs és a megye egész területéről.

VASÁRNAP

Felnőtt belgyógyászat, sebészet, baleseti sebészet: II. sz. klinikai tömb. Égési sérülések: Honvéd Kórház. Koponya- és agysérülések: Idegsebészet. Felnőtt fül-, orr-, gégészet: POTE Fül-, Orr-, Gégeklinika.

HÉTFŐ

Felnőtt belgyógyászat: I. sz. klinikai tömb, sebészet, baleseti sebészet, égési sérülések: Honvéd Kórház. Koponya- és agysérülések: Idegsebészet. Felnőtt fül-, orr-, gégészet: POTE Fül-, Orr-, Gégeklinika.

SOS-ÉLET telefonszolgálat hívószáma 12-390, este 7-től reggel 7 óráig.

ÉJSZAKAI ÜGYELETES GYÓGYSZERTÁRAK

I. kerület Pécs-Vasas II., Bethlen G. u. 8. sz. 10/52. sz. gyógyszertár, Pécs-Meszes, Szeptember 6. tér 1. 10/3. sz. gyógyszertár, II. ker. Pécs, Kossuth u. 81. 10/8. sz. gyógyszertár, Pécs, Munkácsy M. u. 4. sz. 10/9. sz. gyógyszertár, III. ker. Pécs, Veress E. u. 2. sz. 10/7. sz. gyógyszertár.

Sok a rubeolás megbetegedés

Idén nem várható influenzajárvány

Hónapról hónapra több kisgyermek betegszik meg rubeolában, ebben a kiütéses, hurutos tünetekkel járó, enyhe lefolyású gyermekbetegségben. Már a tavaly őszi egészségügyi statisztikák jelezték, hogy az idei tél és tavasz rubeolás időszak lesz. Szeptembertől kezdve havonként megkétszereződött a rubeolások száma, s decemberben hatezer esetről érkezett bejelentés a közegészségügyi-járványügyi szervekhez. Csupán ebben a hónapban többen kapták el, mint 1977-ben.

A köznyelvben rózsakiütésnek nevezett megbetegedés viszonylag rövid lefolyású és jóindulatú. Ritkán fordulnak elő szövődmények és azok is súlyosabb következmények nélkül gyógyulnak. A megbetegedett gyerekek a kiütések megjelenése előtt már egy héttel fertőzik környezetüket, és társaik a kiütéseket követően még két hétig kaphatják el tőlük a rubeolát. Ezért a beteg gyerekeket legalább két hétig ajánlatos elkülöníteni, s csak teljes felgyógyulásuk után térhetnek vissza a közösségbe. A még nem immunis felnőttek is fogékonyak a vírusra, a lakosság mintegy 90 százaléka azonban általában a serdülő korig átesett, illetve átesik a rubeolán.

Mint az Országos Közegészségügyi Intézetben az MTI munkatársának elmondották: a rendszerint több országot érintő járványokat rendszabályokkal megelőzni szinte lehetetlen, nem utolsó sorban a betegség lappangási ideje alatti fertőzésveszély miatt. Mintegy évtizede a megelőzés rendelkezésére áll ugyan a vakcina, a kötelező védőoltást azonban a világ egyetlen országában sem vezették be. Még nem teljesen bizonyított ugyanis, hogy az oltóanyag egész életre biztosít-e védettséget. Ezzel szemben azoknak, akik „természetes úton" kapták meg a rubeolát, az ismétlődéstől nem kell tartaniok.

Az Országos Közegészségügyi Intézetben tájékoztatást adtak arról is, hogy az őszi-téli időszaknak megfelelően alakult eddig a légúti megbetegedések száma, influenzás beteg pedig csak elvétve fordult elő. Influenza-járvány sem hazánkban, sem világszerte nincs, így bizakodni lehet abban, hogy az elkövetkező hetekben, hónapokban már nem is lesz.



Az MTA piszkéstetői obszervatóriumában dolgozik Lovas Miklós csillagász, aki kimagasló eredménnyel büszkélkedhet. 1978. november 3-án, éjjel fedezte fel harmincadik szupernováját. A képen: Az észlelt adatokat számítógéppel dolgozza fel a csillagász.

Heti külpolitikai összefoglaló

Szovjet külpolitikai tevékenység

Leonyid Brezsnyevnek a hét elején jelent meg az amerikai Time hírmagazinban egy nagy feltűnést keltő nyilatkozata. Az interjúban kiemelte a SALT—II. szerződés aláírásának fontosságát és elemezte annak hatását a szovjet—amerikai kapcsolatokra, valamint a nemzetközi enyhülés folytatódására. Az SZKP főtitkára hangsúlyozta, hogy az enyhülés elsősorban a hidegháború leküzdését jelenti, az áttérést a normális, kiegyensúlyozott államközi kapcsolatokra, a készséget a tekintetben, hogy a nézeteltéréseket és a vitákat nem erővel, hanem békés eszközökkel oldják meg. Az enyhülés — tette még hozzá Brezsnyev — azt a képességet is magába foglalja, hogy az államok számolnak egymás jogos érdekeivel. Ilyen értelemben kívánja a Szovjetunió megszilárdítani az enyhülési folyamatot és kiterjeszteni minden térségére a világnak.

A Biztonsági Tanácsban ellenszavazatával — vétójával — a Szovjetunió megakadályozta, hogy a világszervezetnek ez a testülete olyan határozatot hozzon, amelyet az enyhülés ellenségei (Pekingtől Washingtonig) a kambodzsai nép és Vietnam ellen használhassanak fel. A szovjet vétó kifejezésre juttatta a szocialista nagyhatalomnak azt az elszántságát, hogy megvédi az igaz ügyért küzdőket, azok mindenkor számíthatnak a Szovjetunióra.

Természetes, hogy a Szovjetuniónak a szocialista országokkal a legszorosabbak a kapcsolatai. Így Bulgáriával, amelynek a szerepe a Balkánon és a Fekete-tenger térségében az utóbbi időben megnőtt — Leonyid Brezsnyev szófiai látogatása és tárgyalása Todor Zsivkovval is ezt támasztja alá.

Az európai tőkésországokkal szintén a békés egymás mellett élés és az enyhülés jegyében kívánja fejleszteni kapcsolatait a Szovjetunió. Ennek jele, a spanyol külügyminiszter moszkvai útja, — először járt a spanyol diplomácia vezetője a Szovjetunióban. A kétoldalú kapcsolatokon kívül megvitathatták az európai biztonsági és együttműködési értekezletnek 1980-ra, Madridba összehívott következő „fordulójával" kapcsolatos kérdéseket is.

Iráni fejlemények

Az iráni uralkodó távozásával az ország súlyos válsága túljutott az első szakaszán. Jön a következő vagy — jönnek a következő szakaszok . . . ?

Kétségtelen, hogy Mohammad Reza Pahlavi sah épp azért maradhatott és maradt a teheráni palotában, mert Washington mindeddig reménykedett abban, hogy talán sikerül megtartani a császárt a „páva-trónon". Az ugyanis nyilvánvaló, hogy Reza Pahlavi bizalmi embere volt az USA-nak. (Érdekes részlet: amikor a sah megérkezett Asszuánba, hirtelen ott termett Gerald Ford, a korábbi amerikai elnök, hogy tárgyaljon vele. Miről? Senki sem tudja.) Egyes amerikai lapjelentések szerint Brzezinski, az elnök nemzetbiztonsági főtanácsadója volt az, aki a sah melletti kitartást javasolta Carter elnöknek.

Washingtonban nyugtalanul figyelik a teheráni tüntetések folytatódását, azt, nogy Baktiar kormánya láthatólag szintén kevés népi támogatásra számíthat. Pedig — ha már sah nincs, jó Baktiar is — most a hivatalos amerikai álláspont az új kormány megsegítését helyezi kilátásba. Carter elnök nyílt felszólítást intézett a Párizs melletti számüzetésében igen-igen tevékeny siita főpaphoz, Khomeinihez: csatlakozzék az új kormányhoz. Az Ajatollah ezt ugyancsak nyíltan visszautasította. Khomeini korábban azt mondta, hogy az Egyesült Államok tudtával és segítségével készül puccsra az iráni hadsereg vezetése. Ezt pedig Washingtonban cáfolták.

Az amerikaiakat idegesíti az Iránban levő számtalan kémberendezésük sorsa is, a legfontosabbakat már leszerelték és „biztonságos helyre szállították". Ezekkel figyelték például a Szovjetunió rakétakísérleteit. Ugyancsak nyugtalanságra ad okot, hogy az iráni olajcsapból változatlanul csak cseppekben érkezik a fontos nyersanyag — a mai termelés még a belső fogyasztásra sem elegendő. Az USA és Nyugat-Európa több országának olajimportjában 10—20 százalékos az iráni olaj részesedése. Ma még tele van minden olajtartály az USA-ban, Franciaországban, az NSZK-ban, Hollandiában — a tőkés társaságok még az olajár emelése előtt megtöltötték. De mi lesz, ha az iráni válság még hónapokig eltart?

Közel-Kelet

Félénk próbálkozás a három érdekelt részéről (USA, Egyiptom, Izrael) a különbéke nyélbeütését célzó tárgyalások felújítására, a palesztin mozgalom sorainak újjárendezése, a fegyveres cselekmények újrajelentkezése — így foglalható össze tömören a pillanatnyi közelkeleti helyzet.

Atherton amerikai utazó nagykövet ingajárata a különbéke dolgában még azt mutatja, hogy először ilyen alacsonyabb diplomáciai szinten kezdik újra a tárgyalásokat Washington, Kairó és Tel Avív urai. Hetek, hónapok telhetnek el, míg ismét magasabb vagy éppen csúcsszinten tárgyalnának és megállapodhatnának.

Damaszkuszban ülésezett a Palesztinai Nemzeti Tanács, a palesztin nép parlamentje, s elfogadta a mozgalom politikai programját, amely kimondja a saját állam megalakításának szükségességét. Az okmányban hangsúlyozták a Szovjetunióval és a többi szocialista országgal fenntartott szövetségi kapcsolat jelentőségét.

Libanonban a francia és az iráni csapatok visszavonása után egyre kevésbé hatékonyak az ENSZ békefenntartó erői — amelyek mandátumát egyébként a BT pénteki ülésén öt hónappal meghosszabbította. Pedig tevékenységükre szükség lenne, ezt bizonyítja az izraeli ejtőernyősök pénteki kommandóakciója is. Ellentétes hirek érkeztek a támadás kudarcáról vagy sikeréről: az izraeli hadügyminiszter elégedetten nyilatkozott, Arafat szerint az akció kudarcba fúlt. Az ENSZ erők megfigyelői 30 izraeli halottról tudtak . . .

Pálfy József

✦ WASHINGTON: A CIA, az amerikai kémszolgálat világszerte vizsgálja az iszlám vallást, a hívők mozgalmait, hogy elkerüljék az iránihoz hasonló „meglepetéseket" — jelentette szombaton a The Washington Post. A lap szerint Brzezinski, Carter elnök nemzetbiztonsági főtanácsadója adott utasítást valamennyi amerikai kémszervezetnek, hogy tájékoztassák a kormányt a világ mohamedánjainak helyzetéről, a várható fejleményekről.

✦ WASHINGTON: Henry Winston, az Egyesült Államok Kommunista Pártjának országos elnöke és Gus Hall, a párt főtitkára a Pol-Pot—Ieng Sary rezsim megdöntése alkalmából táviratban üdvözölte Heng Samrint, a Kambodzsai Népi Forradalmi Tanács elnökét.

✦ *NEW YORK: Norodom Szihanuk herceg pénteken este elhagyta azt a New York-i kórházat, ahol vasárnap óta idegkimerültséggel ápolták. Szihanuk a hirek szerint rövid időn belül Franciaországba utazik.*

24 ÓRA A NAGYVILÁGBAN



A Biztonsági Tanács öt hónappal meghosszabbította a Libanonban állomásozó ENSZ békefenntartó erők mandátumát. Képünkön: a BT szavazásán.

Francia–spanyol KP tárgyalás

Csütörtökön és pénteken Madridban tárgyalt egymással a Francia Kommunista Párt és a Spanyol Kommunista Párt küldöttsége. A kiadott közös közlemény szerint széles körű eszmecserét folytattak és értékelték a gazdasági válság súlyosbodását és kihatásait Spanyolország és Franciaország dolgozóira. Őszintén és teljes mélységében megvizsgálták Spanyolország közöspiaci belépési kérelmének kérdéseit és a jelek szerint továbbra is eltérés van a két párt álláspontját illetően ebben a kérdésben.

◆

✦ *BERLIN: Az NDK Központi Statisztikai Hivatalának most kiadott jelentése az 1978-as terv teljesítéséről a termelési eredmények s a lakosság munka- és életkörülményei alakulásának szempontjából egyaránt eredményesnek tekinti a múlt esztendőt. A tervjelentés többek között megállapitja, hogy az NDK nemzeti jövedelme 1977-hez képest 6 milliárd márkával, vagyis 4 százalékkal, az ipari árutermelés 15 milliárd márkával, tehát 5,4 százalékkal a minisztériumi ipar termelése pedig 5,8 százalékkal nőtt. 1978-ban zajlott le az NDK történetének második legeredményesebb gabonaaratása: a gabonafélék hektáronkénti átlagtermése 38,5 mázsa volt. A nyilvánosságra hozott adatok szerint 11,3 százalékkal nőtt az NDK exportja a Szovjetunióba, 10,3 százalékkal általában a KGST-tagországaiba, mig 32 százalékkal emelkedett a fejlődő országokba, 6 százalékkal pedig a fejlett tőkés országokba irányuló kivitel.*

✦ NICARAGUA: Somoza tábornok, nicaraguai diktátor pénteken elutasította az egyelőre utolsó „közvetítési javaslatot" amelyet az Amerikai Államok Szervezete (AÁSZ) által megbízott három ország képviselői terjesztettek elő, és amelyet az Ellenzéki Széles Front már jóváhagyott. A javaslat értelme Somoza a lemondásáról, illetve maradásáról döntő népszavazás számára negatív kimenetele esetén önkéntes számüzetésbe vonulna. A diktátor cinikusan közölte: Nicaraguában akar élni. Azoknak, akiknek ez nem tetszik erőszakkal kell megpróbálniuk eltávolítani őt az országból.

✦ *KHARTOUM: Szadat egyiptomi államfő szombaton magas rangú egyiptomi küldöttség élén kétnapos látogatásra Khartoumba érkezett, hogy Nimeri szudáni köztársasági elnökkel a nap folyamán megnyissa a két ország parlamentjének együttes ülését. A két ország mintegy 600 parlamenti képviselőjének együttes ülése javaslatokat dolgoz ki Egyiptom és Szudán politikai és gazdasági integrációjának előmozditására.*

✦ PEKING: Kína novembertől kezdődően 2,5 millió tonna gabonát importál Ausztráliából — jelentették be jól tájékozott források Pekingben. Az erről szóló szerződést a Kínában tartózkodó ausztrál gabonahivatal küldöttsége irta alá, amely a napokban a hosszú távú együttműködésről tárgyal Pekingben.

✦ *LUANDA: Mintegy 290 ezer foglyot őriznek a Dél-Afrikai Köztársaság börtöneiben — jelentette be az Afrikai Nemzeti Kongresszus Luandában kiadott több közleménye. A foglyok többsége a faji elnyomás ellen inditott mozgalom harcosa, közülük sokat a kivégzés veszélye fenyeget.*

✦ ÚJ-DELHI: Morardzsi Deszai indiai miniszterelnök szombati sajtóértekezletén bejelentette: amennyiben a Kambodzsai Népi Forradalmi Tanács kéri, az indiai kormány kész elismerni az új kambodzsai vezetést.

Tüntetés Madridban

Becslések szerint több mint nyolcvanezren vettek részt pénteken este Madridban azon a tüntetésen, amelyet a Spanyol Kommunista Párt és a baloldali szakszervezetek rendeztek tiltakozásul a növekvő munkanélküliség ellen. A felvonulók, élükön Marcelino Camachoval, a Spanyol Munkásbizottságok főtitkárával és Nicolas Redondoval, az Általános Munkásszövetség (UGT) Végrehajtó Bizottságának főtitkárával, azonnali intézkedéseket — elsősorban további munkahelyek létesitését követelték. A tüntetők élesen bírálták Adolfo Suarez kormányának tehetetlen politikáját.

Szakszervezeti források szerint pillanatnyilag csaknem másfél millió spanyol dolgozó van munka nélkül. A legutóbbi hivatalos statisztika (a múlt év harmadik negyedében) 1 014 000 munkanélkülit mutatott ki.

✦ PÁRIZS: Heves diáktüntetések robbantak ki péntek este Banguiban, a közép-afrikai császárság fővárosában. A tüntetők párizsi hírforrások szerint üzleteket és üzemeket is megtámadtak. A hatóságok éjszakai kijárási tilalmat rendeltek el. I. Bokassa császár rádióbeszédében bejelentette, hogy azonnali hatállyal csoportosulási tilalmat vezet be.

✦ *DAR ES SALAAM: Az Afrikai Egységszervezet Felszabadítási Bizottsága 32. ülésszakán határozatot fogadott el. Megerősítette eltökélt szándékát, hogy megszünteti a kontinensen az imperializmus és a fajüldözés maradványait is. A felszabadítási bizottság munkájában részt vevő küldöttek elitélték a Nyugat mindenfajta beavatkozását a földrészen és követelték, hogy az Egyesült Államok, Anglia, az NSZK, illetve szövetségeseik hagyjanak fel a Dél-Afrikának és Rhodesiának nyújtott politikai, gazdasági és katonai támogatással.*

Az MSZMP küldöttsége befejezte mozambiki látogatását

Az MSZMP küldöttsége, amelyet Gyenes András, az MSZMP KB titkára vezet, befejezte látogatását a Mozambiki Népi Köztársaságban.

A küldöttség tárgyalásokat folytatott a mozambiki pártdelegációval, amelyet Joaquim Alberto Chissano, a Frelimo Politikai Bizottságának tagja, a KB külügyi titkára, külügyminiszter vezetett.

Az elvtársi, baráti légkörben lefolyt tárgyalásokon áttekintették a két párt közötti kapcsolatokat és a nemzetközi helyzetet.

Az eredményes tárgyalásokról közös közleményt hoznak nyilvánosságra.

Az MSZMP küldöttsége mozambiki tartózkodása alatt meglátogatott több ipari és mezőgazdasági létesítményt, pártszervezetet, s beszélgetést folytatott a dolgozókkal, párttagokkal. A látogatás végén Sütő Gábor nagykövet fogadást adott a két delegáció tiszteletére.

A magyar pártküldöttség szombaton elutazott a Mozambiki Népi Köztársaságból.

◆

✦ *BUKAREST: Jelenleg százezrek dolgoznak — javarészben társadalmi munkában a hó eltakarításán. Különösen nehéz a helyzet a közlekedés terén. A helyi és távolsági autóbuszjáratok közül több ezret leállitottak, csaknem 1000 elakadt a hóban, ezek kiszabadításán még dolgoznak. A személygépkocsik közlekedésének tilalmát, amely pénteken még csak Bukarestre volt érvényes, szombaton a behavazott városokra és falvakra is kiterjesztették. A fővárosban még a diplomáciai képviseletek gépkocsijai sem közlekedhetnek.*

✦ *BRÜSSZEL: A NATO-tagállamok az elmúlt héten Brüsszelben a SALT–2-vel kapcsolatos tanácskozást tartottak, amelyen az Amerikai Egyesült Államok minden nyugat-európai szövetségese sikraszállt a SALT–2 haladéktalan megkötéséért és amerikai kongresszusi ratifikálásáért — adja hirül a Nouvelle Atlantique belga NATO-közlöny. A szerződés hivei — állapitja meg a továbbiakban a közlöny — úgy vélik: amennyiben az amerikai kongresszus elutasitja a SALT–2 megállapodást, „ez az Egyesült Államok belső gyengeségét és azt bizonyitaná, hogy nem képes enyhiteni a kelet és nyugat közötti feszültséget".*

TESTVÉRLAPJAINK ÍRJÁK

ЛЬВОВСКАЯ ПРАВДА

Diszes elismerő oklevél a cserzőmunkásoknak. A bőráruk köztársasági nagy vásárán, mely nemrég zajlott le Kijevben, a lvovi Rasszvet (Virradat) nevű bőrgyár nagy sikerrel szerepelt legújabb készitményeivel. A nagy keresletet bizonyitja az is, hogy több mint harminc üzleti szerződést kötöttek meg az 1979-es évre Ukrajna vezető cipőkészitő és bőrdiszmüipari vállalataival, üzemeivel. A lvovi Rasszvet számukra mintegy negyvenmillió rubel értékü bőrárut, elsősorban táskákat szállit. A munkáskollektivát diszes oklevelekkel jutalmazták.

SZABAD SZÓ

Temesvárott szerdán este ünnepségen emlékeztek meg a város magyar szinházának negyedszázados fennállásáról. A jubileum alkalmából elnöki rendelettel a Temesvári Állami Magyar Szinháznak a Kulturális Érdemrend első fokozatát adományozták. Az erről szóló dokumentumot és Nicolae Ceausescu köztársasági elnök üzenetét Mihai Telescu, az RKP KB PVB póttagja, a Temes megyei Pártbizottság első titkára nyújtotta át és ismertette.

Schweriner Volkszeitung

A schwerini rádió sztereóban is sugároz adást. A múlt év végére befejeződött a schwerini rádió tervezett felújitása. Ezáltal a rádióadó olyan kedvező helyzetbe került, hogy a nagy adásteremből sztereón is tudnak zenét sugározni. Ezeket a müsorokat egyelőre elsősorban a hét végére tervezték. Minden két hétben azonban a schwerini adó önálló müsort is sugároz, amelynek gerincét főleg szórakoztatózene és népi muzsika alkotja, valamint amatőr és hivatásos táncdalénekesek, együttesek bemutatója. Az új technikai lehetőség szükségessé teszi a zenei archivum készletének felújitását, amely természetesen a hétvégi sztereóadások számának növekedésével jár majd együtt.

СЛИВЕНСКО ДЕЛО

A szliveni Dinamo gépgyár újabb munkasikereket ért el a múlt év utolsó negyedévében: 2 500 000 generátort gyártottak. Ez a kimagasló eredmény a dolgozó kollektivák jó együttműködésének köszönhető.

A gyár vezetősége sokféleképpen gondoskodik a gépgyártók jó munka- és szociális körülményeinek megteremtéséről. Az elmült év során a Micsurinban lévő vállalati üdülőt újabb 30 hellyel bővitették, igy most egyszerre 80 személy üdülhet. Ezenkivül a Karandilán is épitettek egy szép vállalati üdülőt a hegyvidéket kedvelő dolgozóknak, ahol 57 dolgozó pihenhet egy turnusban.

A gyár dolgozóinak gyermekeiről is megfelelően gondoskodnak. Minden évben a medveci üttörőtáborban 100 tanuló töltheti a nyári szünidejét. A gyár heti napközis otthonában 50 gyermek ellátásáról gondoskodnak. S még egy kedvezmény az itt dolgozók gyermekei részére; az általános iskolások közül az alsó négy tagozatosok számára, valamint a terhes anyák részére ingyenes reggelit adnak. Az üzemi étkeztetés önköltségének csökkentése érdekében az elmült évben bővitették a kisegitő állattartást, amellyel 900 sertés, 300 birka, 300 bárány tartását biztositották. A levágott állatok az üzemi konyhára kerülnek, s a dolgozók jobb étkeztetését szolgálják. Igy 40%-kal csökkent az üzemi konyha önköltsége. Ezt a célt szolgálja a 40 dekárnyi zöldségkertészet is, amelylyel ellátják a vállalat üdülőinek konyháját is.

A korszerüen felszerelt üzem és a különböző szociális kedvezmények növelik a gépgyártók munkakedvét, termelési eredményeit és gyarapitják a vállalat törzsgárda-állományát.

GLAS SLAVONIJE

Huszonöt évvel ezelőtt egy szerény pélmonostori raktárhelyiséggel rendelkezett az azóta nagyüzemmé nőtt Grada Vállalat. A múlt évet 115 millió dinároS összbevétellel zárták, jelenleg 8 üzletük és raktáruk van Szlavónia és Baranya nagyobb helységeiben. Az 1980-ig terjedő középtávú tervidőszakban a Dárdán elkészült modern üzletükhöz hasonlót kivánnak emelni, melyben 500 négyzetméteren épitőanyagot, központifütés- és fürdőszoba-berendezéseket, kerámialapokat, hivatali berendezéseket fognak árusitani. A pélmonostori Grada fontos feladatot lát el a régió épitőiparában. Jelentős a raktárbázisuk, igy minden fajta szerelvénnyel el tudják látni a lakásépitőket. Jó az együttmüködésük a terület munkaszervezeteivel, területi egységeivel, iskoláival és szövetkezeteivel. Ezek számára a vállalat téliidőben zárt raktárat biztosit a cementtárolásra.

A Hungária Szálloda és Étterem Vállalat Pannónia és Nádor Szállodájába

dolgozókat felvesz

AZ ALÁBBI MUNKAKÖRÖKBE:

- cukrász,
- szakács,
- v. előadó,
- üzemi sm.,
- éttermi takarító,
- szobalány,
- udvaros,
- karbantartó szakmunkás,
- felszolgáló

HUNGARHOTELS

JELENTKEZÉS:

Minaret Szálloda, Pécs, Sallai u. 35.
Tel.: 13-322/189
Bejárat az új Pannónia Szálloda felől

ELVESZETT

a VILLÁNY-MECSEKALJAI
BORGAZDASÁGI KOMBINÁT
Pincészete V.
PÉCS
feliratú bélyegző.

Használata 1979. január 4-től ÉRVÉNYTELEN

A Mechanikai Laboratórium Pécsi Gyára FELVÉTELRE KERES:

— forgácsoló szakmunkásokat, gyakorlattal rendelkező betanított munkásokat,

— fiatal gépipari és műszeripari szakközépiskolát végzetteket forgácsoló ill. mechanikai műszerész szakmunkásnak,

— forgácsoló szakmunkást szerszámköszörűs munkakörbe,

— katonaviselt, szakközépiskolát végzetteket vagy műszerészeket elektromos és mechanikus MEO-s beosztásba,

— elektroműszerészeket egy-, ill. háromműszakba,

— fémmegmunkáló gépek javításában jártas géplakatosokat,

— gyakorlott villanyszerelőket,

— katonaviselt férfit raktári kiadónak,

— női és férfi betanított munkásokat egy és több műszakba,

— fényezőmunkában jártas betanított munkást,

— férfi segédmunkásokat,

— takarítónőt.

JELENTKEZÉS:
Pécs-Kertváros,
Szilva u. 1—3. Munkaügy.

Autósok, figyelem!

A Villamosipari és Gépjavító Szövetkezet
értesíti tisztelt ügyfeleit,
hogy autójavító üzemében, Pécs, Diósi u. 49.
1979. január 16-tól megkezdte a személygépkocsik

„zárttechnológiás időszakos műszaki vizsgáztatását"

Felkészítésre és az azt követő vizsgáztatásra fogadunk:
LADA (ZSIGULI), SKODA, TRABANT, WARTBURG,
POLSKI FIAT típusú gépkocsikat vizsgáztatásra.

Jelentkezés időpontjai:

minden hét KEDD—SZERDA—CSÜTÖRTÖKI napokon,
11—14 óráig.

VÁRJUK TISZTELT ÜGYFELEINK MEGRENDELÉSÉT!



A Szliven Áruház
ajánlata:

márkás farmer-nadrágok

Lewi Strauss,
Wrangler
kaphatók,
980,— Ft-os árban!

FIATAL HÁZASOK!

Bányászlakás-akció Béta-bányán

Vállaljon bányamunkát üzemünknél,

1 év múlva lakáshoz juttatjuk Komlón

Rendkívüli kedvezmények!
Felvilágositást ad:
Böröcz János
munkaügyi vezető.

Címünk: 7301 Komló,
Béta-akna. Pf.: 52

Az EIVRT Sopiana Gépgyár

felvesz portás munkakörbe

nem nyugdijas, férfi dolgozót.

JELENTKEZÉS: Pécs, Szalai A. u. 8.
Felvételi iroda

Igen kedvező vásárlási lehetőség!



Érdeklődhet, vásárolhat

PÉCSETT: Mecsek Áruház műszaki osztályán, telefon: 13-622.
Szliven Áruház műszaki osztályán, telefon: 12-250.
Kertvárosi Kisáruház műszaki osztályán, telefon: 18-948.
21. sz. Műszaki bolt, Széchenyi tér 6., telefon: 12-663.
22. sz. Műszaki bolt, Kossuth L. u. 21., telefon: 10-486.
47. sz. Vegyesiparcikk, Közép-Meszes, telefon: 11-007.
43. sz. Vegyesiparcikk, Vasas, telefon: 13-398.
VIDÉKEN: a komlói—mohácsi—siklósi—mázaszászvári szakboltjainkban!

Általános iskola 8. osztályát végző fiúk, figyelem!

Szeretettel vár benneteket az

Egyesült Izzó Sopiana Gépgyára

TOVÁBBTANULÁSOTOKAT AZ ALABBI SZAKMAKBAN TUDJUK BIZTOSÍTANI:

- esztergályos
- marós (vésős, gyalus)
- köszörűs
- szerszámkészítő
- gépszerelő

JUTTATÁSOK:

— Tanulmányi eredménytől függően, havonta 100—550 Ft-ig terjedő ösztöndíj,
— a vállalat ezenfelül gépi forgácsolók részére havi 500,— Ft, egyéb szakmákban 250,— Ft társadalmi ösztöndíjat biztosit,
— kedvezményes étkeztetés,
— munkaruha

A JELENTKEZÉS MÓDJA:

— Jelentkezési lapon, a választott szakma megjelölésével, az általános iskolában,
— ill. személyesen az 500. sz. Zrinyi Miklós Ipari Szakmunkásképző Intézetben (Pécs, Rét u. 41.)

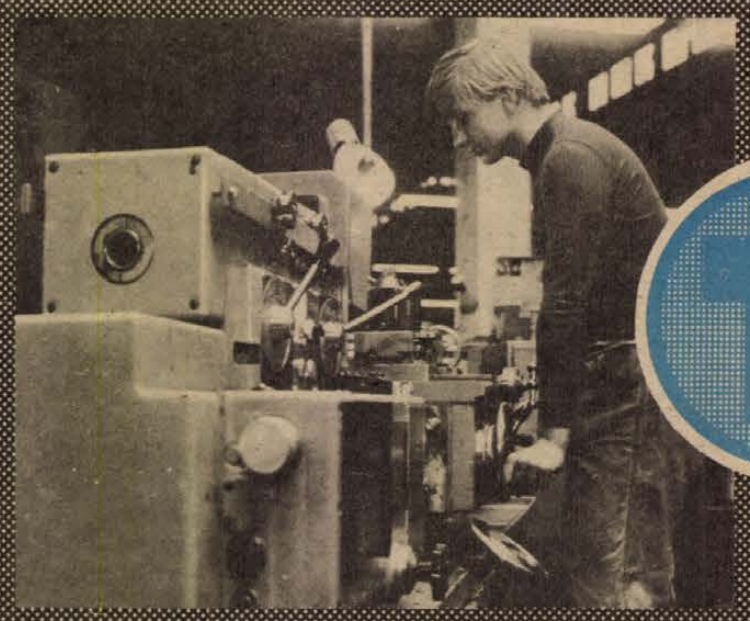

A DÉDÁSZ Vállalat Pécsi Üzemigazgatósága

értesiti fogyasztóit, hogy a Rákóczi u. 34. sz. alatti

fogyasztói irodája megszűnt

Helyette az új fogyasztói iroda a Felsőmalom u. 24. sz. alatt lévő épület udvari helyiségében, (Felsőmalom u. — Rákóczi út sarok) került megnyitásra.

Bejárat a Rákóczi út felől. Itt lehet befizetni azon áramdíjakat, amelyeket pénzbeszedőink lakáson nem tudtak inkasszálni, és ezért értesitést hagynak hátra.

Kérjük Kedves Fogyasztóinkat, amennyiben áramszámláikat itt kivánják befizetni, a kapott értesitést feltétlenül hozzák magukkal, mert a befizetés csak ennek felmutatásával lehetséges. Egyidejüleg sziveskedjenek közölni a fogyasztásmérő állását.

Fogyasztói irodánk a lakosság jobb kiszolgálása érdekében a korábbi hétfői, ill. csütörtöki fogadóórák helyett, február 1-től

hétfőtől—péntekig 9.30—18 óráig,
szombaton 9.00—13 óráig

tart nyitva.

AZ IRODA TELEFONSZÁMA VÁLTOZATLANUL 12-515

A műszaki természetü problémákkal (új fogyasztási helyek bekapcsolásával, fogyasztásmérők cseréjével, hibabejelentésekkel) továbbra is a Légszeszgyár u. 13. sz. alatti kirendeltségünk foglalkozik. Hibabejelentő telefonszáma: 12-514

LAKÁS—INGATLAN

Háromszobás, gázzal ellátott házat vennék. Értesítést a 10-790 telefonon.

A város legszebb részén levő két szoba összkomfortos, tanácsi lakásomat elcserélném kisebb, szép helyen levő családi házért. „Hunyadi úti környék" jeligére kérem az ajánlatokat a Hunyadi úti hirdetőbe.

Négyszobás, személyzetis, nagyméretű, komfortos, belvárosi, tanácsi lakásomat elcserélném kétszobás, összkomfortos, belvárosira. „Tavaszi csere" jeligére ajánlatokat a Hunyadi úti hirdetőbe.

2 db 2 szobás, távfűtéses, tanácsi lakást elcserélnénk 1 db 3 szobás, távfűtéses, tanácsi lakásért. Érdeklődni: 18-519 telefonon 17 óra után.

Eladó háromszobás, komfortos, földszinti, kertre nyíló öröklakás a Sallai u. 25-ben. Beköltözhető február közepén. Megtekinthető hétköznap 17–18, szombaton és vasárnap 10–12 óra között. Érdeklődés Bárdosénál.

Dolgozó nő albérletet keres március 1-től Uránvárosban. Érdeklődni: Hajnóczy utcai piactér, lángossütőben.

Másfél szobás, első emeleti, komfortos uránvárosi tanácsi lakást cserélnék nagyobbra. „42 m²" jeligére a Sallai utcai hirdetőbe.

Házaspár 3 éves gyermekkel szoba-konyhás albérletet keres. „Éva" jeligére a Sallai utcai hirdetőbe.

Elcserélném kertvárosi háromszobás tanácsi távfűtéses lakásomat 2 kisebbre. „Szép" jeligére a Sallai utcai hirdetőbe.

Másfél-két szobás örök- vagy szövetkezeti lakást vennék. „100 ezer kp + OTP" jeligére a Sallai utcai hirdetőbe.

Kétszobás, komfortos családi ház beköltözhetően eladó. Pécs, Kovácstelep, Árvácska utca 3. Érdeklődni: szombat-vasárnap.

Kertes villában teljesen leválasztott házrész, kb. 180 n-öl telekkel üdülőterületen eladó. Két családnak is megfelelő, 2x3 szobás lakás. Buszmegálló 2 perc. OTP-hitel nélkül. „Sok napsütés" jeligére a Sallai utcai hirdetőbe.

Szegedi lakótelepi, összkomfortos 1+2 fél szobás, VIII. emeleti tanácsi lakásomat elcserélném hasonló pécsire. „Április 28964" jeligére a szegedi sajtóházba.

Kertvárosi – februárban beköltözhető – 2 szoba összkomfortos tanácsi lakásomat elcserélném hasonló (esetleg komfortos) nem kertvárosira. „Melinda utca" jeligére a Hunyadi úti hirdetőbe.

Orvostanhallgató vagy főiskolás lányt keresek albérlőnek február 1-től. „Uránváros" jeligére a Hunyadi úti hirdetőbe.

Eladó Komló, Dávidföldön, Kodály Z. u. 51. szám alatti, 145 n-öl házhely – építési engedéllyel. Érdeklődni: Pécsszabolcs, Thököly u. 12.

Igényes egyetemista fiú albérletet keres a belvárosban. „Központi fűtéses" jeligére a Hunyadi úti hirdetőbe.

Bálicsban kisebb szőlő sok gyümölcsfával, beköltözhető kétszintes épülettel, teljes pincefelszereléssel, mellékhelységgel eladó. Víz, villany van. „Autóbuszmegállónál" jeligére a Hunyadi úti hirdetőbe.

ADÁS—VÉTEL

1 darab 500 kg-os, tolósúlyos mérleg hitelesítve eladó. Szekszárd, Rákóczi út 84. 3/3.

2 db 7–8 hónapos vemhes üsző, 20 mázsa szénával eladó. Nagypeterd, Kossuth u. 138.

Kerti traktor, FURGE, 3 ekével, pótkocsival, levizsgáztatva, üzemképes állapotban eladó. Érdeklődni Pécsvárad, Rákóczi u. 3.

Warszawa bontásra eladó. Érdeklődni Kozármisleny, Pécsi u. 129. – vasárnap.

3 db üszőborjú eladó. Diósviszló, Petőfi u. 52. Iván.

1 db 8 hónapos vemhes üsző eladó. Diósviszló, Petőfi u. 98.

UY-os Dácia igényesnek eladó. Érdeklődni: 20-822-es telefonon.

Tervezés, lakóépületek, építmények tervezése, típusterv-adaptálás stb. Krausz Tibor, 7627 Pécs, Vadász u. 69.

8 hónapos vemhes üsző eladó. Szilágy, Erzsébeti út 5.

127-es Fiat megkímélt állapotban, kevés kilométerrel eladó. Érdeklődni: 15 órától, Pécs, Viktória u. 7/A., X. em. 37. ajtó.

Eladó 10/100-as angol gyártmányú kötőgép, calor kályha. Pécs, Doktor Sándor u. 14. György István.

Eladó 601-es Trabant 1 éves műszakival. Megtekinthető: Pollack Mihály u. 15., I. em. 4.

VEGYES

Minden típusú autó- és motorkerékpár hengerfúrást vállalok, rövid határidővel. Városi Károly vas- és fémesztergályos mester. 7811 Harkány, Ságvári E. u. 48.

Virágkertészetembe házaspárt keresek, lakást biztosítok. Téglás Antal, Kecel, Császártöltési út 54.

Angolból és németből korrepetálást vállal tanárnő. Jókai utca 51. I. 4.

HÁZASSÁG

69 éves özvegyasszony vagyok. Házzal és nyugdíjjal rendelkezem. Keresem azt a férfit, aki az életben hű társam lenne. Csak józan életűek válaszoljanak. „Ibolya" jeligére a Sallai utcai hirdetőbe.

Művelt, vidám, magasnövésű férfi fényképes bemutatkozó levelét várja intelligens, jól pozicionált, 30/165 cm, teltkarcsú nő házasság céljából. „Farsang '79" jeligére a Sallai utcai hirdetőbe.

29/176 cm magas üzemmérnök megismerkedne komoly gondolkodású, de vidám természetű, kimondottan csinos megjelenésű, karcsú, középiskolát vagy főiskolát végzett lánnyal házasság céljából, 26 éves korig. „Tavasz előtt" jeligére a Sallai utcai hirdetőbe.

53 éves, szép keresettel rendelkező férfi keres korban hozzáillő, házias, elvált vagy özvegyasszonyt, ki szeretetre vágyik. Lakás van. „Megbecsülöm" jeligére a Sallai utcai hirdetőbe.

20 éves fiatalember megismerkedne korban hozzáillő lánnyal házasság céljából. Kocsi van. Lakás megoldható. Fényképes levelek előnyben. „Piros rózsa" jeligére a Sallai utcai hirdetőbe.

Társaság hiányában házasság céljából megismerkednék 21–30-ig hölggyel. „Kereslek" jeligére a Sallai utcai hirdetőbe.

165 cm magas férfi megismerkedne házasság céjából elvált asszonnyal vagy özvegyasszonnyal 40-től 50 évesig. Egy gyermek nem akadály. Lakás van. „Egyedül élni neház" jeligére a Sallai utcai hirdetőbe.

177/58 éves, egyedülálló, műszaki dolgozó férfi házasság céljából keresi annak a jólelkű özvegy-, elvált, egyedülálló – 62 éves korig –, asszonynak ismeretségét, akinek otthonából hű élettárs hiányzik. Falusiak is írjanak. „Orgona" jeligére a Sallai utcai hirdetőbe.

39/172, falun élő, adminisztratív munkakörben dolgozó elvált férfi megismerkedne korban hozzáillő egyszerű nővel házasság céljából. Leveleket: „Ketten egymásért" jeligére a Hunyadi úti hirdetőbe.

20 éves, 186 cm magas fiatalember keresi 18–20 éves leány ismeretségét, kölcsönös szimpátia esetén házasság céljából. Fényképes levelek előnyben. „Megfontolt boldogság" jeligére a Hunyadi úti hirdetőbe.

40/175 cm magas, fekete hajú szakmunkás vagyok. Házasság céljából megismerkednék őszinte hölggyel. „Mindent vagy semmit" jeligére a Hunyadi úti hirdetőbe.

40/170, nőtlen technikus társaság hiányában megismerkedne szolid, házias nővel házasság céljából. „Talán sikerül" jeligére a Hunyadi úti hirdetőbe.

44/169, elvált férfi házasság céljából megismerkedne 40–45 éves elvált vagy özvegy asszonnyal. Saját lakásom van. „Anyagi körülményeim rendezettek" jeligére a Hunyadi úti hirdetőbe.

40/170, barna elvált pedagógus társat keres házasság céljából. „Még nem késő" jeligére a Hunyadi úti hirdetőbe.

Elvált ember vagyok, házasság céljából megismerkednék leánnyal vagy elvált asszonnyal, lehet olyan is, akinek gyermeke van. 25 éves, 183 cm magas, dolgozó vagyok, kézzel írott levelek előnyben. „Miért mentél el" jeligére a Hunyadi úti hirdetőbe.

Iparban dolgozó elvált férfi, keresem azt a 35–40 év közötti, 165 cm, finomlelkű, mértékelt szórakozást kedvelő, karcsú, vidám életfelfogású hölgyet házasság céljából, ki adja és igényli az emberi otthon tisztaságát és melegét. A kölcsönös diszkréciót és szimpátiát fontosnak tartom. Fényképes levelét kérném, azt tiszteletben tartom. „Tiszta, igaz érzések" jeligére a Hunyadi úti hirdetőbe.

Házasság céljából keresem azt a kedves, házias, 156 cm-nél nem magasabb, nem molett, nem dohányzó, kimondottan intelligens, reális életszemléletű hölgyet, aki komfortos otthonomba jönne. Én 65 éves, nem dohányzó, józanéletű, egészséges, fiatalos, életvidám, sokoldalúan képzett, özvegy nyugdíjas szakmunkás vagyok, rendezett anyagiakkal. Levelet: „Jön a tavasz" jeligére kérem a Hunyadi úti hirdetőbe.

155/45 adminisztratív munkakörben dolgozó, elvált asszony, kiskorú leánygyermekével, férjhez menne, komoly gondolkodású, de vígkedélyű intelligens férfihoz, 50 évesig. „Ibolya" jeligére a Hunyadi úti hirdetőbe.

HALÁLOZÁS

Fájdalommal tudatjuk, hogy drága jó férjem, édesapánk és nagyapánk,

SCHNELL JÁNOS

nyugdíjas,

életének 78. évében váratlanul elhunyt. Temetése január 23-án 3 órakor lesz a hosszúhetényi temetőben. A gyászoló család.

Mély fájdalommal tudatjuk, hogy szeretett feleségem, testvérem,

OGNYENOVICS MILÁNNÉ

Kovács Veronika

életének 71. évében, hosszú szenvedés után csendesen elhunyt. Temetése 1979. január 23-án, kedden délután fél 2 órakor lesz a pécsi városi temetőben. Gyászolják: férje, Ognyenovics Milán, testvére, dr. Kovács József és a rokonság.

Mély fájdalommal tudatjuk, hogy szeretett férjem, testvérem, drága édesapám, apósom, nagypapánk,

SCHMIDT ISTVÁN

58. évében, türelemmel viselt, hosszú szenvedés után elhunyt. Drága halottunkat január 23-án du. 14 órakor kísérjük utolsó útjára a villányi temetőben. A gyászoló család.

A Baranya megyei Tejipari Vállalat gazdasági, párt- és tömegszervezetek vezetősége mély megrendüléssel tudatja, hogy nagyrabecsült munkatársunk,

SCHMIDT ISTVÁN,

a villányi sajtérlelőnk üzemegységvezetője, hosszú szenvedés után elhunyt. Emlékét kegyelettel megőrizzük.

Fájdalommal tudatjuk, hogy

ID. ERDEI SÁNDOR

volt asztalosmester elhunyt. Temetése január 24-én, szerdán fél 1 órakor lesz a központi temető nagyravatalozójából. A gyászoló család.

Dolgozókat felvesznek

KULTURÁLIS intézmény napi 5 órai elfoglaltsággal gépelni tudó kisegítőt felvesz. Jelentkezéseket: „Február" jeligére a Hunyadi úti hirdetőbe kérjük. (5158)

A PÉCSI Orvostudományi Egyetem felvesz takarítónőket a Balassa János kollégium „B" épületébe (Jakabhegyi út 6.), szakképzett és szakképzetlen ápolónőket az Ideg- és Elmegyógyászati Klinikára (Rét u. 2.) és az I. sz. Belgyógyászati Klinikára (Ifjúság útja 33.). Jelentkezni lehet a felsorolt munkahelyeken vagy a munkaügyi osztályon (Honvéd u. 5.)

(125/1499)

MIT HOL VÁSÁROLJUNK

AZ ELEGANCIA AJÁNLATA: nyirott, hosszú fazonú bárány bundák 5240 Ft-tól 5460 Ft-ig, rövid panofix bundák 2750 Ft-tól 3060 Ft-ig, átmeneti szövetkabátok különböző színekben 1350 Ft-től 1610 Ft-ig nagy választékban vásárolhatók! Önt is várjuk a Széchenyi téri Elegancia divatüzletbe!

Import harisnyanadrág érkezett 38,— forintos REKLÁMÁRON a MERUKER boltjaiba: Pécsett a Belvárosi Áruházba, Ifjúsági Áruházba, Tünde, Sztár, Budapest ajándékboltba, Mohácson a Duna Áruházba és Ifjúsági Áruházba, Siklóson a Központi Áruházban! Várjuk vásárlóinkat!

A Kórház téri Olcsó áruk boltjának ajánlata: Triumph fűző 545,— helyett 200 Ft-ért. Lányka habselyem kombiné 38,— helyett 25,— Ft-ért. Harisnyatartó, szatén 60,— helyett 15,— Ft-ért. Bakfisgarbó 211,— Ft. Férfi melegítő 330-tól 400 Ft-ig. MERUKER Vállalat 18. sz. bolt, Sallai u. 48.

KÖZÉRDEKŰ

KÖZLEMÉNY! Szigetvár városi Tanács V. B. értesíti a város lakosságát, hogy 1979. január 1-től a B. m.-i Temetkezési Vállalat mindennemű temetkezési tevékenységet – sírhelyek értékesítését – a Városgazdálkodási Vállalattól átvette. A temetéssel kapcsolatos ügyintézést a B. m.-i Temetkezési Vállalat Szigetvári Kirendeltségénél — Szigetvár, József A. u. 21. számon lévő üzletében kell rendezni. A Kanizsai temetőben csak az eddig előre megváltott sírhelyekbe történhet temetkezés, mivel a temető megtelt.

TÁNCISKOLA indul január 22-én 15 órakor haladó, 17.30 órakor kezdő fokon az MHSZ nagytermében, Szalai András utca 9. IV. emelet. Vezeti: Gill Imre.

Az ÉLISZ értesíti a lakosságot és a közületeket, hogy a lakások és közületek festését, mázolását, tapétázását, parkettázását, falburkolást fából és műanyagból vállalja. A lakosság részére OTP-ügyintézés mellett is. Tapéta kiválasztása a helyszínen. Munkák felvétele Kossuth Lajos u. 63. Telefon: 11-731. Viktória u. 3.

A SIKLÓS és Vidéke Horgászegyesület vezetősége értesíti tagságát, hogy 1979. január 28-án délelőtt 10 órai kezdettel a siklósi kultúrház nagytermében előadás lesz az új horgászrendről és közérdeklődésre számottartó egyéb kérdésekről. Az előadás után filmvetítés. Vezetőség.

A KESZTYŰGYÁR Bőrruházati Gyára 100—150 m² alapterületű, száraz, gépkocsival jól megközelíthető raktárhelyiséget keres a város területén. Ugyintéző: Nagy László tmk-vezető. Telefon: 11-333/7-es mellék.

A SZEKSZÁRDI SZABÓSZÖVETKEZET

PÁLYÁZATOT HIRDET:

Könnyűipari Műszaki Főiskolán végzett

RUHAIPARI TECHNOLÓGUS

üzemmérnöki oklevéllel és legalább 5 éves szakmai gyakorlattal rendelkező

ÜZEMSZERVEZŐI

beosztásra.

Jelentkezni lehet: írásban vagy személyesen a személyzeti és oktatási osztályvezetőnél Szekszárd, Wesselényi u. 16., központi üzemház

Felvesz továbbá: Baranya megyei üzemeinkben végzendő szervezői tevékenység ellátására legalább 5 éves szakmai gyakorlattal, ruhaipari technikusi vagy mestervizsgával rendelkező

MŰSZAKI SZERVEZŐT

Jelentkezés a fentiek szerint

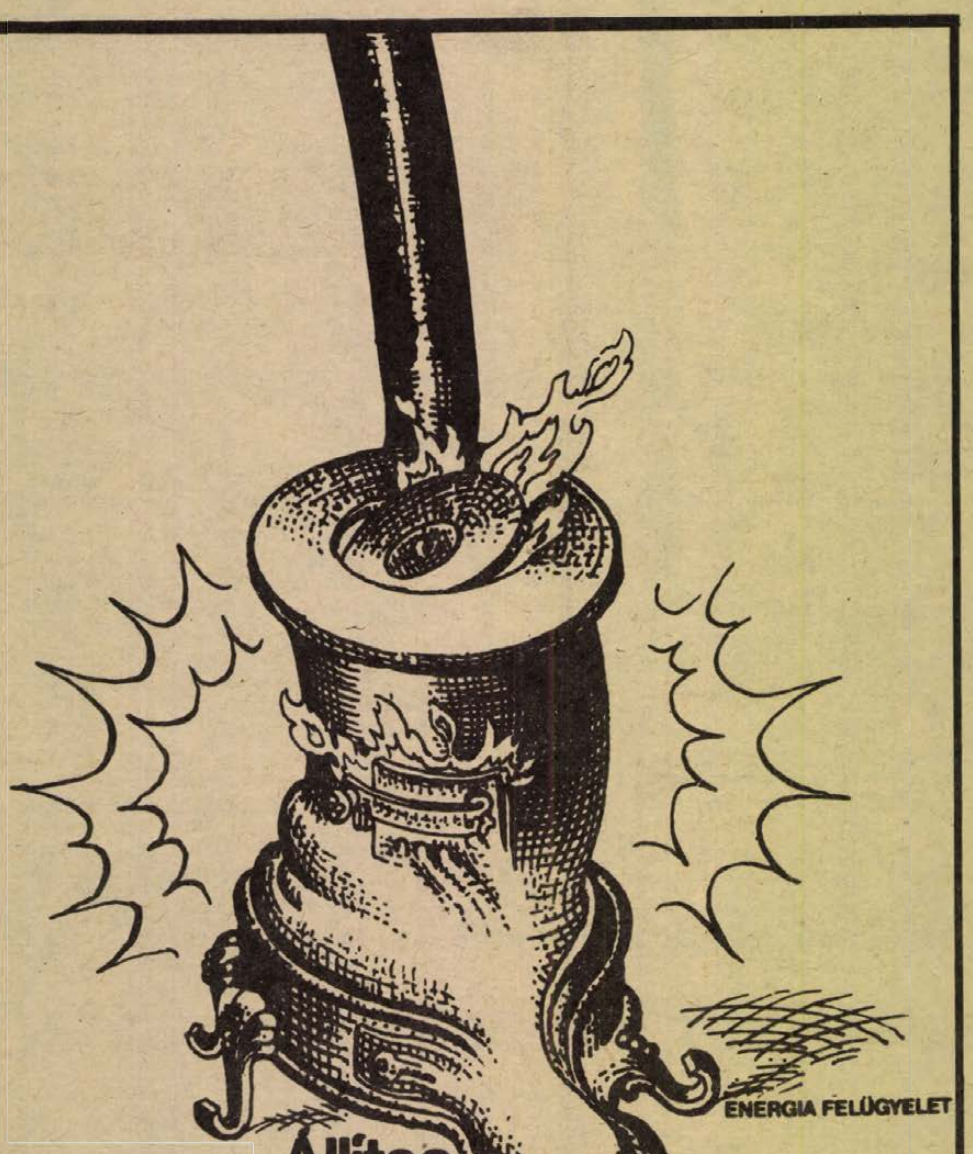

Állítsa tavaszra a kályhát. Nem a rekkenő hőség, hanem a tavaszi 20°C az ideális. Kevesebb, de kellemesebb.

A Pécsi Bőrgyár felvesz:

kőműveseket,

kőműves-segédmunkásokat,

festőt

Jelentkezés a vállalat üzemfenntartó-vezetőjénél, Pécs, Bolgár Néphadsereg u. 52.

A Pécsi Nemzeti Színház

azonnali belépéssel

felvesz:

- fűtőt (vizsga nem szükséges),
- takarítónőket,
- színpadi díszítőket,
- asztalost
- és villanyszerelőt

JELENTKEZÉS: a műszaki vezetőnél

Az EIVRT Sopiana Gépgyára felvesz

- ☐ esztergályosokat,
- ☐ marósokat,
- ☐ lakatosokat,
- ☐ gépszerelőket,
- ☐ műszaki területre közép- v. felsőfokú végzettséggel, szakmai gyakorlattal rendelkező dolgozókat,
- ☐ gépírni tudó adminisztrátort

Jelentkezés: EIVRT Sopiana Gépgyára,

Felvételi iroda

Pécs, Szalai A. út 8.

Labdarúgó NB II.

Jelentős előrelépés Komlón

Kedvező a hazai mérleg

Reményes a tavaszi szezonra

Komlón még nem felejtették el az NB I. mérkőzések légkörét. A mostaniakkal szemben a mércét a régiekhez szabják, akik annakidején a legjobbak között képviselték a Komlói Bányász színeit. A szurkolók az utóbbi években elszoktak a jó mérkőzésektől, csapatuk szereplése nem sok örömet biztosított, annál több bosszúságot. Az NB II-ben éveken keresztül csak az árnyéka volt a régi csapatnak a komlói tizenegy. Érthető, hogy megcsappant a nézők száma a bányászvárosban.

Változások Kökönyösön

Az átszervezett, három csoportos NB II-ben megváltozott a helyzet. A Komlói Bányász az őszi idényben végig az élmezőnyben tanyázott, volt idő, amikor a táblázat élén álltak. A komlóiak különösen a hazai pályán szerepeltek jól és a bajnokság egyik esélyeseként, két ponttal lemaradva a listavezető PVSK-tól, a 2. helyen zárták az őszi idényt. Joggal sorolják a csapatot a bajnokság városmányosai közé.

Jelentős változások történtek Komlón, az új bajnokságra Meggyes Lajos vezetőedző és segítőtársa, Szám Frigyes készítette fel a csapatot. A játékosgárda összetétele is változott. Gruborovics az MTK-VM-hez került. Szabó bevonult, Gallait a PMSC, Farkas Bélát a Mohács-Véméndi TE igazolta. Mács, Tóth, Martinkovics Véméndről, Iván a Táncsics SE-től, Farkas az Olajbányásztól, Varga a Mohács-Véméndi TE-től igazolt Komlóra. Kelement a Bp. Honvédtől egyéves kivárás után igazolták át.

Az új szakvezetők nagy munkakedvvel dolgoztak. Szót értettek a játékosokkal, sikerült megszilárdítani a szakosztály fegyelmét. Ez nemcsak az edzéseken, de a mérkőzéseken is éreztette játékony hatását. Egyetlen kiállítás történt, Hohmannt a MÁV-NTE elleni mérkőzésen állította ki a játékvezető. A kisebb fegyelmi problémákat a nyáron megválasztott játékosbizottság (Kelemen, Kovács és Mács) saját hatáskörében elrendezte.



Daróczi, a Pét kapusa ezúttal háritani tudott a komlói csatárok elől. Az őszi idényben 5:0-ra győzött a bányászcsapat a Komlón lejátszott mérkőzésen. Fotó: Nemesi Árpád

A számok beszélnek

A célkitűzés az 5. hely elérése és a bajnokság végére 50 pont megszerzése volt. Félévi eredményük: túlteljesítették a tervet, 20 mérkőzésen 26 pont helyett 28 pontot szereztek, a megszerezhető pontok 70 százalékát biztosította magának a Komlói Bányász az őszi idényben.

A KOMÉP (1:0), a Péti MTE (5:0) és az Olajbányász (4:1) elleni mérkőzéseken nyújtottak legjobb teljesítményt a komlói játékosok. Leggyengébben a bányászcsapat a Sabaria elleni (0:1) szombathelyi mérkőzésen játszott.

A hazai pályán nem talált legyőzőre a Komlói Bányász, de még pontot sem vesztett. Igaz, hét alkalommal csak egy góllal nyert és hat mérkőzésen csak az utolsó félórában tudott felülkerekedni a gárda. A csapat hazai mérlege mindenképpen tiszteletre méltó.

Idegenben a mérleg szerényebb. Tíz mérkőzésen egy győzelem, hat döntetlen, három vereség. Ez nyolc pontot biztosított az együttesnek. Figyelemre méltó, hogy 10 vidéki mérkőzésen csak öt gólt kaptak, ez feltétlenül a védelmet dicséri, az viszont nem vet jó fényt a támadójátékra, hogy idegenben mindössze két gólra futotta a játékosok erejéből. A tavaszi eredményes szereplés egyik feltétele, jobban játszani az idegenbeli mérkőzéseken.

Csapatrészek, játékosok

A csapat védelme a Dorog elleni mérkőzés kivételével szilárdan helytállt az őszi idényben. A középpályások, elsősorban idegenben, szinte csak a védekezéssel törődtek, a 4–3–3-as felállást rugalmasabban kellett volna alkalmazni. A csapat támadójátéka sokszor döcögött. A 20 mérkőzésen lőtt 23 gól nagyon kevés. Átlagban egy-egy mérkőzésre 1,1 gól jutott. Mindez arra hívja fel Komlón a figyelmet, hogy elsősorban a csapat támadójátékának kell javulnia.

A gólokon a következő játékosok osztozkodtak: 7 gólos: Tóth II., 5 gólos: Hohmann, 4 gólos: Martinkovics, 2 gólos: Iván, 1 gólos: Mács, Kolesánszky, Farkas, Tresch, és volt egy öngól.

A mérkőzéseken 19 játékos szerepelt. Hússzor játszott: Kovács, 19-szer játszott: Bien, Kelemen és Martinkovits, 18-szor játszott: Barta, Hohmann, Tresch és Tóth II., 17-szer játszott: Mács, 16-szor játszott: Kolesánszky, 15-ször játszott: Bányász, 13-szor játszott: Gyurina, 12-szer játszott: Iván, 8-szor játszott: Róth, 5-ször játszott: Varga, 4-szer játszott: Lahó, 3-szor játszott: Farkas, 2-szer játszott: Lamm, 1-szer játszott: Machlik.

A játékosok egyéni teljesítményét Meggyes Lajos, a Komlói Bányász vezetőedzője így értékelte:

– A kapuban Bien a magas és lapos labdák védésénél egyaránt biztoskezű játékosnak bizonyult. A jobbhátvéd Kelemen kemény, határozott szerelései imponálóak voltak, helyezkedési készsége, rúgótechnikája sokszor segítette ki a legnehezebb helyzetekben is. Kovács megbízhatósága közismert. Egyetlen olyan játékos, aki valamennyi mérkőzésen szerepelt. A Véméndtől visszaigazolt Mács a beállós posztján beváltotta a szerepléséhez fűzött reményeket. A balhátvéd Barta fő előnye a megelőző szerelés, a labda-leadásaira kell jobban vigyáznia. Tresch nagy tapasztaltsága, küzdőképessége révén szinte minden poszton jó játékra képes. Bányász példamutatóan szorgalmas, jó szellemű labdarúgó, mindig lehet rá számítani. Gyurina formába lendülését sérülései sokszor megzavarták. Hohmann több mérkőzésen volt a csapat motorja. Teljesítménye ennek ellenére hullámzó volt. Kolesánszky az őszi idényben gólképességét nem tudta kamatoztatni, Iván az edzéseken, edzőmérkőzéseken sokkal többet produkált, mint a bajnoki mérkőzéseken. Martinkovics volt a támadósor legjobbja, ez azonban nem jelenti azt, hogy a játékával teljes mértékben elégedettek vagyunk, formáját nem tudta állandósítani. Tóth annak ellenére, hogy a legtöbb gólt szerezte, a támadósorban az egyik leggyengébb teljesítményt nyújtotta, több van benne.

Mit hoz a tavasz?

Komlón jelentős lépést tettek előre. Ez a csapat játékában és az eredményekben is megmutatkozott. Az a tény, hogy a 13. helyről a 2. helyre tornászta fel magát a komlói gárda, feltétlenül elismerést érdemel. Ahhoz, hogy a titkos remények valóra váljanak Komlón, van tennivaló Elsősorban a játékosokon múlik, bele tudnak-e tavasszal komolyan szólni az elsőbbségért vívott harcba. A két riválisa a PVSK, és a Kaposvári Rákóczi Komlóra megy. Radics újbóli csatasorba állásával lényegesen javulhat a Komlói Bányász támadójátéka. Ezek kedvező előjelek.

Hegyi István

SPORT DN SPORT

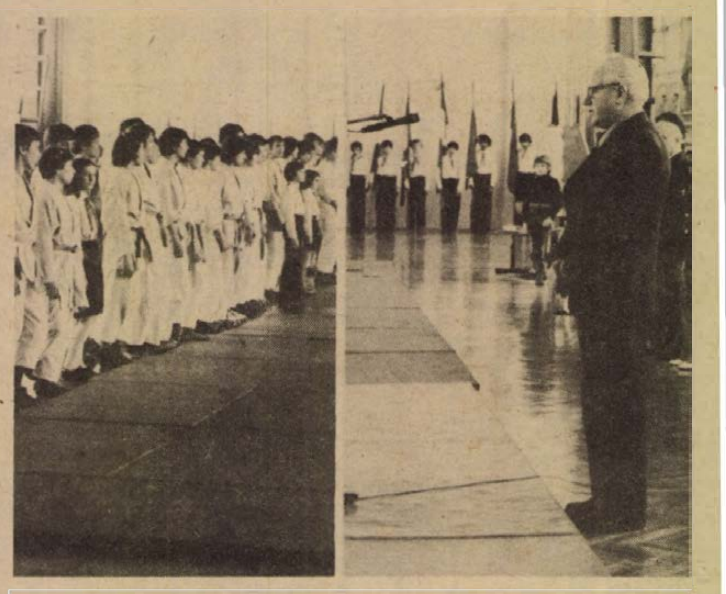

Dr. Hortobágyi Ferenc köszönti az úttörőolimpia résztvevőit és a kétnapos versenyt megnyitja Fotó: Arató László

Mit mutat a céltábla?

Az MHSZ-sportlövők

Kiss Éva gyémántkoszorús minősítése Utánpótlás-gondok Hattagú „vezérkar”

A lövészsport sajátosságai miatt nehéz elválasztani az idényeket egymástól, de egy-egy naptári év vége itt is a mérlegkészítés időszaka. Ilyenkor tisztázódnak a minősítések, melyek a bajnoki helyezések mellett mérceként használhatók az értékelésnél.

A pécsi MHSZ Petőfi Sándor Lövészklubnak 116 tagja van, ebből 92 volt 1978-ban a minősített versenyzők száma. Puskások és pisztolyosok szinte fele-fele arányban találhatók, előbbiek 49-en, utóbbiak 43-an vannak. A felnőtt korú lövészek száma 21. Ha a minősítések számát nézzük, az kevesebb, mint az előző években, de ez főként a szigorúbb szinteknek tudható be. Itt kettős értékelés van, eltérő a Magyar Honvédelmi Szövetség és a Magyar Sportlövő Szövetség minősítő rendszere. Az MHSZ ranglistáján a pécsiek közül Kiss Éva szerezte meg a nemzetközi szintnek megfelelő gyémántkoszorús minősítést. Aranykoszorúsok kilencen vannak: Lakatos, Kárius, Veszely, Kántor, Szép József, Szép Mária, Gombai, Gelb és Tót Gyöngyi, Ezüstkoszorús minősítéssel húszan, bronzkoszorússal tizenhatan rendelkeznek. A Magyar Sportlövő Szövetség követelményei alapján Kiss Éva kaphatott elsőosztályú minősítést. Aranyjelvényes egy van, Szép József, ő viszont légpisztollyal és gyorstüzelő pisztollyal egyaránt megszerezte azt.

Ha a tavalyi fontosabb versenyek eredménylistáját böngésszük, gyakran találkozhatunk az MHSZ Petőfi LK sportolóinak nevével. A légfegyveres vidékbajnokságon 3 arany-, 3 ezüst- és 2 bronzérem jutott a pécsieknek. A golyós fegyveres vidékbajnokságon 2 arany, 4 ezüst és 2 bronz volt a mérleg. A légfegyveres országos ifjúsági bajnokságon első helyet szerzett a légpisztolyos férficsapat, melyet Lábadi, Szép J. és Rab alkotott. Egyéniben Lábadi a dobogó második fokára állhatott fel. A golyós országos bajnokságon gyorstüzelő pisztoly versenyszámban Szép J. új megyei csúccsal lett bronzérmes. Az MHSZ-bajnokságokról sem távoztak üres kézzel: 2 arany-, 2 ezüst- és 4 bronzérem került birtokukba. Az MHSZ Kupában a 25 méteres távokon 3., az 50 méteres távokon pedig 4. lett a pécsi csapat. Kiss Éva révén nemzetközi versenyen is képviselve volt az egyesület. A jó képességű versenyzőnő Lipcsében a légpuskások között 2. lett.

Persze, náluk sem minden fenékig tejföl. A kluboknak központilag előírt versenyzőlétszámokkal elég sokat bajlódnak. Lassan csordogál az utánpótlás, pedig nem a lőtéren várják ölbe tett kézzel, hogy jöjjenek a fiatalok. Járják az iskolákat, toborzót toborzó után hirdetnek. Szerencsére az úttörőház lövészszakkörére, ahonnan mindig jöttek tehetségek, most is számíthatnak. Bár a leányok itt sem tolakodnak, hogy lövészek lehessenek. Így nem csoda, hogy a nőknél tapasztalható a legnagyobb létszámhiány.

Az MHSZ Petőfi Sándor Lövészklub munkáját hattagú „csapat” vezeti. A klubtitkár Herbai János, a vezető edző Bayer László. Ők ketten főállásban végzik munkájukat. Rajtuk kívül Bayer Lászlóné, Tantos Béla, Sebők Ferenc és Herr László oktatja a versenyzőket.

Herbai János így beszélt ez évi céljaikról:

— Szeretnénk a bajnokságokon és az MHSZ Kupában jól szerepelni, valamint magas minősítésekkel rendelkező versenyzőket nevelni. Szeretnénk minél több fiatalt becsalogatni soraink közé s reméljük, hogy utánpótlásunk igéretes tagjai töretlenül fejlődnek 1979-ben.

A vágyak valós alapokon nyugodnak. Bizonyítja ezt, hogy bár még csak két hét telt el az új évből, Kiss Éva légpuska versenyszámában már megszerezte a gyémántkoszorús minősítést.

Belénessy Csaba

XIV. téli úttörő-olimpia

Országos cselgáncs döntő Szentlőrincen

Szombaton megkezdődött a XIV. téli úttörő-olimpia országos cselgáncs döntője Szentlőrincen. Az ünnepélyes megnyitón 4 úttörő hozta az olimpia zászlaját, majd súlycsoportonként egy-egy úttörő vezetésével bevonult a terembe a 105 résztvevő. A Szervező Bizottság részéről Stendeisky Anna, a szentlőrinci 3. számú iskola úttörőcsapatának vezetője jelentett Vér László megyei úttörő elnöknek és ezt követően került sor az ünnepélyes zászlófelvonásra. A versenyzők nevében Szabó László, a pécsi Jókai úti Általános Iskola tanulója olvasta fel az olimpiai esküt, majd dr. Hortobágyi Ferenc, a Szentlőrinci Nagyközségi Tanács elnöke megnyitotta a kétnapos versenyt. Az ünnepélyes megnyitón ott volt Pethő Sándor, a Szigetvári járási Pártbizottság titkára, Bóna Ernőné, a KISZ Baranya megyei Bizottságának első titkára, és Osváth Sámuel, a Magyar Úttörőszövetség Országos Elnökségének munkatársa.

Az első napon 7 súlycsoportban kezdődtek meg a küzdelmek, vasárnap a három felső súlycsoport cselgáncsozói is bekapcsolódnak a versenybe.

Mai sportműsor

Úttörőolimpia. A 14. téli úttörőolimpia országos cselgáncs döntője. Szentlőrinc, 3. sz. általános iskola, 8.00.

Kosárlabda. NB I. mérkőzés: PVSK—BSE, női csapatok. Városi sportcsarnok, 12.00. Egri Finommechanika—PVSK, férficsapatok, Eger, 10.00.

Röplabda. NB I. mérkőzés: Jászberényi SC—Universitas PEAC, női csapatok, Jászberény, 10.00.

Vívás. Országos és vidéki junior párbajtőr- és kardbajnokság, pécsi versenyzők részvételével, Miskolcon, 8.00.

Sí. Megyei alpesi bajnokság, műlesiklás, Misinatető, 10.00. Óriás műlesiklás, Misinatető, 14.00.

Baranya legjobb atlétikai eredményei 1978-ban

3 ugrószámban új csúcs

Mai számunkban a férfiugrók legjobb eredményeit közöljük. Magas- és rúdugrásban felnőtt, a távolugrásban ifjúsági csúccsal bizonyítják fejlődésüket a listavezetők. Az említett versenyszámokban azonban nagy különbségek választják el az élen állóktól az utánuk következőket. Magasugrásban Kiss eredménye I. o. szint, de a minősítés megszerzéséhez kétszer kellett volna teljesítenie. Az idén talán több szerencséje lesz. Rúdugrásban Kulisch 18 centimétert javult egy év alatt, s reméljük, az idén ezt újabb 20 cm-rel megtoldja. Szikszai igen sokoldalú és tehetséges versenyző; 13 éves kora óta a legkülönbözőbb számokban nyert országos bajnokságot. Jelenleg öt versenyszámban is a legjobbak között szerepel, s 17 éves létére még nem tudható biztosan, melyik lehet fő versenyszáma. A gátfutó Krasznai hármasugrásban is a legjobb. Némileg elmaradt előző évi teljesítményétől, de ez nem csodálható, mert elsősorban a gátfutásban törekedett jól szerepelni. Máté tehetséges, de nem dolgozik rendszeresen. Az utánuk következők is inkább alkalmi hármasugrók.

MAGASUGRÁS: 2.15 Kiss József PMSC (2.05), 2.05 Lantos Zoltán PVSK (2.06), 2.03 Szikszai Zsolt PMSC (1.88), 2.00 Periskics Miklós PVSK (2.00), 2.00 Simon János PMSC (2.00).

TÁVOLUGRÁS: 7.15 Szikszai Zsolt PMSC (6.80), 6.77 Deák Géza KBSK (–), 6.74 Magyar Ernő PMSC (6.62), 6.74 Kántor György PMSC (6.71), 6.61 Laklia Tibor PMSC (–).

RÚDUGRÁS: 4.50 Kulisch Béla PVSK (4.32), 3.60 Németh László PMSC (3.80), 3.60 Szabó Károly U. PEAC (–), 3.50 Ginder Rezső PMSC (3.30), 3.40 Szikszai Zsolt PMSC és Veres László PMSC.

HÁRMASUGRÁS: 14.13 Krasznai Antal PMSC (14.22), 14.03 Máté Attila PVSK (–), 13.89 Kántor György PMSC (13.59), 13.19 Laklia Tibor PMSC (12.78), 13.10 Nyári László PVSK (13.24).

Villányi Nándor

Dunántúli Napló

Az MSZMP Baranya megyei Bizottságának lapja

Főszerkesztő: **Mitzki Ervin**

Főszerkesztő-helyettesek: **Báling József** és **Hallama Erzsébet**

Szerkesztőségi ügyelet 8–20 óráig 10-053, 20 óra után 15-726

Kiadja a Baranya megyei Lapkiadó Vállalat

Felelős kiadó: **Braun Károly**

Szerkesztőség és kiadóhivatal: Pécs, Pf.: 134. Hunyadi út 11. 7601 Telefon: 15-000, 15-762, 15-852, 15-245, 15-264 Szerkesztőség telex: 12-421 Kiadó telex: 12-320

Készült ofszet rotációs eljárással Saphir 96-os gépen Pécsi Szikra Nyomda Pécs, Engel János u. 8. 7630 Tel.: 13-177, 13-696. Telex: 12-211 Felelős vezető: **Szendrői György**

Terjeszti a Magyar Posta

Előfizethető a hírlapkézbesítő postahivataloknál és kézbesítőknél.

Előfizetési díj február 1-től egy hóra 30 Ft, negyedévre 90 Ft, egy évre 360 Ft.

Indexszám: 25 054

ISSN 0133–2007



Sváb bál volt az Olimpiában



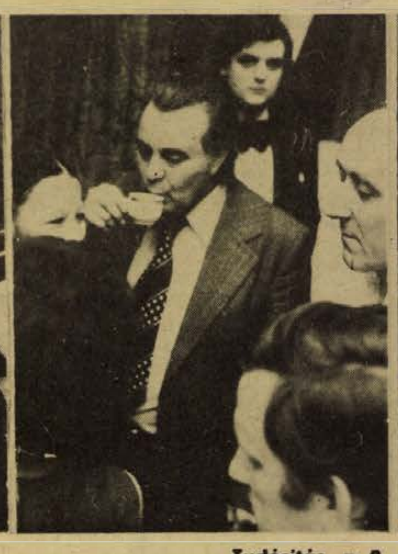



Tudósítás a 2. oldalon. Erb János felvételei

A tartalomból:

MIT KELL TUDNI AZ ÚTLEVÉLRŐL?
Sokan „elfelejtkeznek" a külföldi rokonról

*

A SOFŐR NYILATKOZIK — A BIZTOSÍTÓ FIZET
Megnyirbálták a bürokráciát

*

FÖLDIMOGYORÓTÓL KAPTAK RÁKOT AZ ANGOL PULYKÁK
Kenyából érkezett az ENSZ-dokumentum munkatársunkhoz

*

FŰZARATÁS AZ ORMÁNSÁGBAN
Háromszáz kilométert utaznak a hajlékony vesszők

*

HÁTULRÓL FOGTA LE A NŐT...
Fogdában végződött a kaland

*

HOL VANNAK A RÉGI SZTÁROK?
Tűnékeny a népszerűség

*

TEXTILVIZSGÁLATOK A BÜNÜGYI NYOMOZÁSBAN
A tettyei gyilkos nadrágja rózsaszínű volt...

*

MIKOR LESZ SPORTCSARNOK KAPOSVÁRON?
Versenyben a Luca székével

*

A PÉCSI VOLÁN SC TERVEI

Világ proletárjai, egyesüljetek!

hétfői Dunántúli Napló

XXXVI. évfolyam, 21. szám
1979. január 22., hétfő
Ára: 1,50 Ft

Az MSZMP Baranya megyei Bizottságának lapja

Khomeini pénteken visszatér Teheránba

Politikai foglyokat bocsátottak szabadon

Khomeini ajatollah, az iráni vallási ellenzék vezetője — munkatársainak bejelentése szerint — pénteken tér vissza 15 évi száműzetés után Teheránba.

Az ellenzéki vezető utazásának hírét szombaton este a francia televízió is megerősítette. Előzőleg az adásban nyilatkozott Baktiar iráni miniszterelnök is, aki kijelentette: Khomeini bármikor szabadon visszatérhet hazájába, arra azonban ne számítson, hogy a jelenlegi kormány rá ruházza hatalmát.

Nyugati megfigyelők szerint Khomeini korábban is előrejelzett döntését meggyorsították azok a Teheránból érkezett jelentések, amelyek szerint rekordszámú tömeg tüntetett Iránban a sah által kinevezett régenstanács működése ellen és követelte a siita vezető mielőbbi visszatérését.

*

Este hivatalosan bejelentették, hogy leköszönt tisztségéről az iráni parlament 20 képviselője is. Jóllehet az alsóház szóvivője az okokat nem közölte, sajtóforrások szerint a törvényhozók Khomeini ajatollah, a párizsi száműzetésben élő vallási vezető felhívásának tettek eleget.

A teheráni rádió jelentése szerint újabb 162 politikai foglyot bocsájtottak szabadon. Irán börtöneiben politikai okokból állítólag már csak nyolc személyt tartanak fogva, valamennyiüket gyilkosság elkövetésével vádolják.

Vasárnap délelőtt — hosszú idő óta első alkalommal — több tízezer baloldali fiatal tüntetett Teherán utcáin. Az AFP francia hírügynökség szerint összecsapások is voltak a tüntetők és katonai egységek között.

TÉLI VASÁRNAP

Munkában és ügyeleten

Hideg január végi vasárnap délután. Aki teheti, otthon pihen, ródlizik a Mecseken, színházba, moziba készül, egyszóval élvezi a munkaszünet örömeit. Több ezren viszont ma is dolgoznak...

Az Asztalos János középiskolai fiúkollégium nevelőtanára Plazzeriano Ervin a helyettesítésekkel együtt szombat estétől ügyeletes. Az épület első emeletén a vízesblokkok teljes csőcserére várnak, így a baranyai diákokat most is hazaengedték. A 211 kollégistából hetven maradt Pécsett. A Széchenyi tér másik oldalán a Nádor szálló portása csendes napként említi a mait. Hisz az épület kétharmad része átalakítás miatt nem fogadhat vendéget, a maradék szobák fele foglalt. Sok vendéget így is átirányítottak a Pannóniába. A Nádor-étterem üzletvezetője, Kiss Károly általános januári gyenge forgalomnak minősíti a mait. A mintegy 100 vendég közül ebédre legtöbben a párolt libacombot és a jérce tavasziasan, valamint a bécsi tálhúst kérték.

A Pécsi Nemzeti Színház délután és este is a Viktóriát, a Kamaraszínház este a Nyitott ablak-ot adja elő, Galambos Györgyné pénztáros szerint mindhárom előadás telt házzal megy, sok vidéki csoport lesz gazdagabb színházi élménnyel. A jegyek többségét előre megvették, 1500-at.

A Kazinczy-étterem önkiszolgáló étkeztetése a szokásos közepes januári forgalomról tanúskodik, a töltött-

(Folytatás a 2. oldalon)



Finak Nándor, a gázszolgálat ügyeletes diszpécsere rögzíti a bejelentéseket és intézkedik a hiba elhárítása ügyében

Kubai–jugoszláv külügyminiszteri tárgyalás

Isodoro Malmierca Peoli kubai külügyminiszter hivatalos jugoszláviai látogatásáról és Joszip Vrhovec külügyminiszterrel folytatott tárgyalásairól közös közleményt adtak ki, amely hangoztatja, hogy nyílt és átfogó véleménycserét folytattak az el nem kötelezett országok mozgalma és a nemzetközi helyzet időszerű kérdéseiről, valamint a bilaterális együttműködés továbbfejlesztésének lehetőségeiről. A megbeszélések során Vrhovec és Malmierca kifejtette kormánya ismert álláspontját a dél-kelet ázsiai helyzetről – mondja a közlemény, majd aláhúzza, hogy állást foglaltak a kétoldalú kapcsolatok további sokoldalú, hosszútávú fejlesztése mellett. A kubai diplomácia vezetője havannai látogatásra hívta meg jugoszláv kollégáját, aki a meghívást elfogadta.

Síverseny a Misina lejtőjén

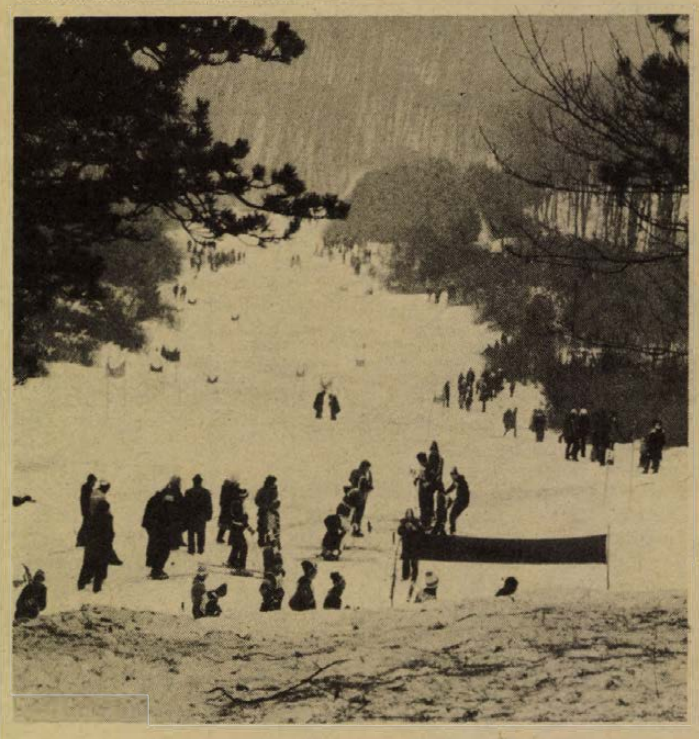

Az idénnyitón ifj. Bali volt a leggyorsabb

- Hogyan lehet léc nélkül sízni?
- Európa-bajnok vert mezőnyben
- Remekeltek a serdülők

Nem tudom, van-e a cipőiparnak fogalma arról, hogy milyen forradalmi lépést jelentett a műanyagtalpú cipők gyártása a léc nélküli sízés bevezetése terén. Márpedig így van, ezt tanúsíthatja a tegnapi, misinai síverseny szépszámú közönségének az a része, aki a síház felül ereszkedett (mit ereszkedett — száguldott!) le a rajthoz. Egészen addig, amíg a régi, jól bevált módszerrel — a lehető legnagyobb felület surlódtatásával, magyarul nadrágféken — nem sikerült megállniok.

A versenyzőknek azonban egészen más céljaik voltak. Ők minél gyorsabban, síléccel és persze kétlábon próbáltak száguldani a helyenként már zöldesre kopott pályán. Ez mind a műlesiklásban, mind pedig az óriásműlesiklásban ifj. Balinak sikerült a legjobban, így kétszeres megyebajnok lett. Műlesiklásban (400 m hosszú, 110 m szintkülönbségű, 32 kapus pálya) összesen 73.5 mp, óriásműlesiklásban pedig (550 m hosszú, 140 m szintkülönbségű, 16 kapus pálya) 76.6 mp alatt teljesítette a futamokat. A vert mezőnyben egy Európa-bajnok is végzett. Csakhogy Vönöczky nem sízésben, hanem modellezésben érte el ezt a büszke címet, így neki nagyon jó eredmény az 5. és 6. hely. Remekeltek a serdülők, akik közül versenyszámonként öten, illetve hárman „befértek" volna a legjobb hat felnőtt közé. Itt a „kis Svinger" tarolt, két győzelmével.

Jól sikerült a sí-évadnyitó Pécsett. Több mint negyven versenyző indult, ilyen létszámra még az öreg rókák sem igen emlékeznek. Igaz, hogy Stenmark és társai Kitzbühelben és nem Misina-Fünfkirchenben, — akarom mondani Pécs-Misina-tetőn álltak rajthoz, de Bali Laciéknak jelentett ez a verseny annyit, mint a csillagoknak a Világ Kupa futam.

Eredmények. Műlesiklás. Felnőttek: 1. Ifj. Bali, 73.5 mp, 2. Kácsor 83,1, 3. Sallai 101,5. Ifjúságiak: 1. Várnai. Serdülők: 1. Ifj. Svinger 100,4. 2. Pálos 103,4, 3. Sashegyi 104,0. Óriásműlesiklás. Felnőttek: 1. Ifj. Bali 76,6, 2. Kácsor 81,3, 3. Sallai 83,7. Ifjúságiak: 1. Várnai 83,9. Serdülők: 1. Ifj. Svinger 88,4. 2. Pálos 95,7, 3. Pécsi 96,4. (Mind a PVSK versenyzői.)

B. Cs.

TOTO

1. Avellino–Juventus	0:0	x
2. Fiorentina–Internazionale	1:2	2
3. Lanerossi–Atalanta	1:1	x
4. Milan–Lazio	2:0	1
5. Róma–Ascoli	1:0	1
6. Torino–Catanzaro	3:0	1
7. Bari–Genoa	1:0	1
8. Brescia–Cesena	1:1	x
9. Foggia–Monza	1:1	x
10. Rimini–Palermo	0:0	x
11. Sampdoria–Pescara	3:2	1
12. Sambenedettese–Taranto	1:0	1
13. Spal–Ternana	1:1	x
+ 1		
Lecce–Nocerina	2:1	1

Munkában és ügyeleten

(Folytatás az 1. oldalról)

káposzta és a debreceni sült a legkapósabb. Este 6-tól zenés szórakozóhelyként már pincérek szolgálják fel a vendégek által kiválasztott ételeket.

A Kossuth mozi pénztáránál táblán: „A huszadik század esti előadására minden jegy elfogyott." Bernics Ferencné és Jankovics Józsefné pénztárosok gyorsmérlege: a délelőtti vetítésen a Kis Muck története még nem volt telt házas, de a délutáni 2 órás előadásra már tolongtak. Elég sokan veszik igénybe a nyugdíjas kedvezményt.

Az Egyesített Egészségügyi Intézmények Munkácsy utcai „főhadiszállásán". A gyermekügyelet a város valamennyi beteg gyerekének „orvosa". Reggel 7-től délután negyed 4-ig 200 gyereket vittek oda a szülők, illetve nyolchoz a doktornő ment ki, öt szánkózási könnyebb sérültet láttak el. A II. kerületi körzeti orvosi ügyelet szolgálata reggeltől 33 beteget látott el — hatot háznál —, a csúcs déltől fél háromig tartott. A fogászat Pécs város és a járás fogbetegeit látja el. Jó lenne, ha az ott jelentkezők tudomásul vennék az ügyeleti aranyszabályt: Belépés csak fogfájással.

A Munkácsy utcai 10/9-es gyógyszertár tart nyitva ma egyedül Pécsett és a megyében. A páciensek egyharmada keresi fel valóban sürgős gyógyszervásárlás végett őket, a többség olyasmit vásárol, amit elfelejtett hétköznap.

A Széchenyi téri II. sz. Klinikai tömb az ügyeletes. A belgyógyászaton főleg szívpanaszos időseket fogadtak. A sebészeten a tél örömeiből származó balesetek szenvedő alanyait részesítik orvosi ellátásban. Kora délutánig a 31 eset több mint fele a szánkózás miatt kapott gipszet kezére, lábára.

A Bolgár Néphadsereg úti Shell-kúthoz hiába is mennek a trabantosok és wartburgosok, a kútkezelő elnézést kérve mutat a keverék kútra, rajta a tábla: Rossz.

A Volán szokásos vasárnapi üzemén túl a mecseki műlesikló versenyre négy tartalékbuszt állított be, ezek a 34-es és a 35-ös vonalán tizenötöt fordultak, a menetrendszerinti járatokon felül.

A DDGÁZ ügyeletén Finak Nándor diszpécser közli: „A hideg miatt van, hogy vasárnap még nem volt ennyi hívásunk, mint ma." 60 bejelentés érkezett. A meghibásodott fűtőkészülékeket két kocsival 3 szerelő javítja egész nap, mindegyik 17 munkalappal indult ki. Így is maradt hétfő délelőttre még javítani való.

A Pécsi Vízmű ügyeletén említésre méltó esemény csak egy tönkrement háziesatlakozó kicserélése volt.

Délután negyed hat. A főpályaudvar forgalmi szolgálattevője Berkes István reggel fél 7-kor lépett 12 órás szolgálatba. „A vasútnak gördülnie kell, nálunk nincs különbség vasárnap és hétköznap között." Január 8-tól vasárnaponként így ma sem indult 11.50-kor Bátaszékre, és onnan sem érkezett 13.25-kor a vonat, ez az egyetlen változás. A bázisiparvágányon délelőtt minden kocsit kiraktak. A rakodási szünet este 8-kor kezdődik, hétfő reggel 6 óráig.

A Gyermeklinikán anyuka 10 év körüli gyermekével jelentkezik a felvételesnél. A srác jobb arca dagadt, horzsolások csúfítják, szemalja lila. A fiú fél, lelkiismeretfurdalása is van, ő csábította édesapját szánkózni, akit a mentők lábszártöréssel vittek a kórházba. Dr. Schifter Péter megnézi a fiú arcát, de mivel annak eszméletkihagyása is volt az esésnél, röntgenre küldi. Az orvos összefoglalja a nap mérlegét: „A Mecsek, de főleg a Tettye jeges pályáival roppant balesetveszélyes. Ma egy combtöréses, nyílt kéztöréses és kulcscsonttöréses gyereket hoztak be hozzánk a mentők.

Murányi László

Pécs:

Sváb bál az Olimpiában

Baranya és Tolna megye legszebb német népviseleteibe öltözött gimnazista lányok fogadták szombat este a pécsi Olimpia étterem bejáratánál az első megyei sváb bál mintegy ötszáz vendégét. Bár nem múlik el farsangi szombat este, hogy ne rendeznének a megye egyik-két németlakta községében sváb bált, mégis a három egymást követő megyei sváb bál az Olimpiában évtizedek óta a farsang kiemelkedő eseménye, amelyre a megyehatáron kívül is megkülönböztetett érdeklődés mutatkozik.

A megye legjobb zenekarai szolgáltatják a zenét — a hagyományos fúvószenét kedvelők Freitag Konrád hásságyi zenekarát élvezhették, míg a bárban a Szécsei János vezette pécsi Universal zenekar játszott (a további esteken a hetvehelyi és a nagyárpádi fúvószenekar, illetve a Micados Vagabunden sramlizenekar muzsikál).

A vendéglátók — a Magyarországi Németek Demokratikus Szövetsége és a Leöwey Klára Gimnázium német tagozatának szülői munkaközössége nevében Klotz Miklós, a szövetség titkára nyitotta meg a szombat esti sváb bált, majd a német tagozat kamarakórusa nyújtott át a vendégeknek egy népdalcsokrot. A vidám táncmulatság hajnali öt órakor ért véget.

S. J.

Mözs:

Tavasz a télben



A mözsi Új Élet Termelőszövetkezet üvegházában kellemes szobahőmérséklet bizonyítja és természetesen a szorgos aszszonykezek, hogy igenis dolgoznak a szövetkezetben télen is. A mözsi gazdaság arról híres, hogy Szekszárdot ellátja már több éve primőráruval, zöldséggel... Ehhez pedig korán kell kezdeni a munkát.

Az idén vásároltak egy holland gyártmányú, Vissen típusú tápkockagyártó gépet, hogy a több millió paprika-, paradicsom-, káposztapalántának megfelelő „táptalajt" biztosítsanak. A kellemes hőmérsékleten már elkészültek a paprikapalánta kiültetésével, melyet saját céljaik, valamint a KEGE (Kertészeti Egyszerű Társulás) részére készítettek — melyhez kilenc szövetkezet tartozik. Ezen felül mintegy kétszázezer tápkockát gyártanak a sióagárdi termelőszövetkezetnek is.

— hajó —
Fotó: Gottwald Károly

Mohács:

Délszláv tánctanfolyam

„Tri i...!" — kiáltotta harsányan Izsa Andrics, s nyomban megszólalt a harmonika a kályha mellett, a parketten pedig lépésre lendültek a lábak. A háromnegyedes szlovén tánc motívumait előbb a fiúk, majd a lányok járták el. Nem ismeretlen anyagról van szó: júliusban már begyakorolták, amikor Pécsett tartottak jugoszláviai koreográfusok tanfolyamot déli szomszédaink táncaiból. A hét végén a mohácsi művelődési házban ismételték át a nyáron tanultakat **Izsa Andrics** eszéki koreográfus és **Hugo Borenics** zenetanár segítségével. A tanfolyam résztvevői magyarországi délszláv együttesek vezetői, koreográfusai voltak.

Galambok és díszbaromfik

A hagyományos galamb és díszbaromfi kiállításnak szombaton és vasárnap a mohácsiak adtak otthont, fogadva a Pécsről, Kaposvárról, Bajáról, Szigetvárról és Bátaszékről érkezett tenyésztőtársaikat. 502 galamb és 40 díszbaromfi szerepelt a kiállításon.

A szigorú szakemberekből álló zsüri az összbenyomás, a tollazat, a csőr, az állás és sokféle más tulajdonság alapján pontozta a galambokat és ítélte oda a „Fajtagyőztes", „Kiváló", „Igen jó", illetve „Megfelelő" címeket. Ezúttal a legeredményesebb egyesületnek járó vándorserleget a mohácsiak nyerték, megelőzve a tavalyi győztes kaposváriakat.

Győr:

Készül a sátortető

Az újévi vihar elvitte a pécsi Hullámfürdő tetejét. A szakemberek azonnal a gyártó vállalathoz fordultak segítségért. Biztak abban, hogy megértik a pécsi problémát. Joggal reménykedtek. Ugyanis – ahogy Papp László, a Graboplast gyáregységének vezetője elmondta – soron kívül vállalták a sátortető gyártását. Ez nem kis gondot okozott nekik, hiszen ilyen mennyiségű többlet anyagkészlettel nem rendelkeztek.

Mától, hétfőtől kezdik a gyártást és a hét végére, de legkésőbb január 30-ra készen is lesznek. Ez a határidő nem jelenti azt, hogy már február elsején tető feszül az uszoda fölé. Ehhez nem elég a gyártócég munkája. A pécsiek vállalták, hogy biztosítják a fogadószintet. Természetesen a szerelésre és az üzembehelyezésre idő kell.

Bódi Ágnes

Szekszárd:

Kubai táncritmusok és cigánybál

Szekszárdon vendégszerepelt szombaton este a kubai Sintesis együttes. A kilenc tagú együttes, amely sajátos kubai népművészet kifejezésére törekszik a modern poptánczene műfajában, a Babits Mihály megyei művelődési központban magyarországi vendégszereplése során nyolcadik alkalommal lépett színpadra, nagy sikerrel.

Hagyományos megyei, járási jellegű cigánybált is tartottak szombat estétől vasárnap hajnalig Szekszárdon. A Garay Szálló helyiségeiben, emeleti nagytermében rendezték a tarka mulatságot, a vajda védnökségével szépségkirálynő-választás, tombola szerepelt a műsorban, s nem maradt el az éjféli nagybőgőtemetés népi játéka sem.

B. L.

Baja:

Kerámiák Zágrábból

A bajai Türr István Múzeumban Sarosác György, a mohácsi múzeum igazgatója tegnap egy hatalmas teremre való kiállítást nyitott meg. Anyagát Mirjana Radics Barlek néprajzkutató állította össze és rendezte, a művészeti rendezője pedig Diana Heide volt. A Zágrábból származó hagyományos népi cserépkészítmények sok évszázaddal korábbi életmódot idéznek, holott többségük csak a századfordulón készült.

Néhány érdekes tárgy a Bajára került Zágrábi anyagból: sütőharang, ételhordó, víztároló, szűrőtál, gabonatároló.

A magyarországi délszláv hagyomány ma már külföldön is elismert gyűjtőközpontja a mohácsi Kanizsai Dorottya Múzeum. Jó dolog, hogy egy ideje a bajai Türr István Múzeummal is kapcsolatban áll, hiszen Észak-Bácskában is vannak délszláv szórványok. Megtudtuk, hogy Mohács—Baja jövőre újabb közös délszláv kiállítást rendez.

F. D.

Fácánkert:

Bagoly-gyógyítás

Meggyógyítottak egy fülesbaglyot a fácánkerti természet- és vadvédelemtechnológiai állomáson. A szépen fejlett — s tegyük hozzá igen hasznos vadmadarat szárnyait kifeszítve kötözték ki lelkiismeretlen tettesek szilveszter éjjelén az egyik szekszárdi belvárosi utcán egy fára. A közelben lakó Decsi László üzemi dolgozó szabadította ki reggel a megkínzott madarat, védelmébe vette ideiglenesen, majd a megyei tanács vadászati-erdészeti természetvédelmi szakfelügyelőjének segítségével a fácánkerti intézetben vették gyógyításba. Ott gondos ápolással megmentették a pusztulástól a baglyot — amelynek 30 ezer forint a tudományos, eszmei értéke —, s az annyira megerősödött, hogy most szabadon bocsájtotta Kalotás Zsolt ornitológus.

B. L.

Pécsi terefere

A nap ugyan nem tud áttörni az ólomszürke felhőkön, a Mecsek északi oldalán mégis vakít a hótakaró. Kollégám kislánya a hideggel mit sem törődve kiáltozza: csilingel a kutyaszán, csilingel a kutyaszán... Mi a futástól kimelegedve rohanva húzzuk lányainkat kapaszkodóra fel és le. A ródli szíja időnként pattanásig feszül, mígnem barátom feladja. Kislányom szállj le, gyalogolj kicsit! A négyéves kislány dehogyis akar leszállni erről a kitűnő kutyaszánról: Nem! Nem! Nekem így sokkal kényelmesebb. Ilyet többé ne mondjál!

Autónk a fehérkúti turistaháznál áll. Nevetve megkönnyebbülve teszem a ródlit és az autó kulcsait a csomagtartóba.

Lecsuktam.

Vasárnap délelőtt az isten háta mögött, 10 kilométerre a várostól, egy bezárt autó mellett szempillantás alatt összetört a téli, mecseki délelőtt varázsa. Két fázós kislány és bosszankodó apukáik topogtak a hóban.

Így kezdődik a pécsi terefere.

A DÉDÁSZ kedves dolgozója felvesz zöld Trabantjára. Kerül velem, hogy a tartalékkulcsért haza hozzon. Sok baj van az autóval. Egy ilyen vasárnap délelőtti mecseki autózás 40—50 forintba is belekerül, hacsak a benzint számítjuk. A büntetésekről nem is szólva. Január 1. óta a fagyos utakat leszámítva is félelemtől borzongva ülünk a volán mögé. Leltárt készítünk, mielőtt indulunk: kötél, tartalékégők, elakadást jelző háromszög és a többi. Manapság zordak a rend őrei. Köszönöm a szívességet, nálam ezentúl a leltárból a tartalékkulcs sem hiányozhat.

Futás a Színház téri TOTÓZÓ-ba, kollegám totószelvényeit kell beadnom. Pár perccel fél 12 előtt sorban állunk. Az igazi szakemberek mind most adják le biztos tippjeiket. Bár, mint itt mondják, az olaszok mostanában olyan döntetlensorozatot produkálnak, hogy már-már azt kell hinni, megérkezett a magyarországi bundaexport. Igaz olaszhonban a mostani kemény télben is csődbe juttatná az egyesületeket az ilyen melegebb ruhadarab. Nálunk éppen most tették közzé, hogy az egyesületek összbevétele ismét több millió forinttal csökkent. A növekvő költségeket az államnak kell megtérítenie... Hm, a benzin óra jut eszembe.

Az utolsó pillanatban átvették barátom szelvényét, fene nagy itt is a munkaerőhiány. Taxi kéne a visszaúthoz. A Széchenyi téri taxiállomásig azonban nem jutok. Hahó, állj csak meg! Jó, hogy látlak — teszik keresztbe lábukat elém a CENTRUM előtt a pécsi Tükék. Mondd már nekünk, hol lehet Pécsett forralt bort kapni? Nem tudod? Hát mi megmondjuk: a Nádorban és talán a Menedékházban. De nemcsak ez ám a mi bajunk! Pécsett már alig lehet valahol szórakozni, a peremkerületek felől egyre beljebb merészkednek a lumpen elemek. Maholnap azt veszed észre, hogy már a NÁDOR márványasztalai mellett is snóbliznak majd. Hiába szüntetik meg a lebújokat, a piás gyerek helyet keres magának.

Aztán mit szólsz hozzá, milyen szépen eltüntették a Jókai téri szökőkutat, eléje építették az újságos bódét. Egy szökőkúton vagy fennakadva? — szól közbe ugyancsak régi ismerősöm. Az egész Tettyedűlő eltűnt, legalább névtábla nem jelzi. A múltkor térképpel is fél órát bolyongtam a Susogó környékén, mégsem találtam.

Jó, hogy a régi Pannóniát azért megtaláljuk — mondják összenevetve. A kísértetszálló ugyanis az egyetlen hely, ahol esténként megkönnyebbülhet a vándor. Erről jut eszembe szegény kislányom, már akkor is topogott, amikor elindultam...

Lehetséges, hogy ha gyakrabban kizárnám magam az autómból, még szerteágazóbb lenne ez a pécsi terefere? Dehát akkor ezt intézményesíteni is lehetne...

Lombosi Jenő

AUTÓSOK, FIGYELEM!

Lefutott, de futózásra alkalmas gumiabroncsait megvásároljuk

AZ ATVETEL FELTÉTELEI:

— Az abroncs kivül-belül tiszta és 5 évnél fiatalabb legyen.
— A felülete nem lehet deformált és sérült, javított, repedezett.
— A védőszövet nem lehet sérült, javított.
— A drótperem nem lehet repedt, törött, deformált.
— Min. 1 mm futófelület körkörösen, a legvékonyabb részen is.
— A már előzőleg futózott nem felel meg.
— A téli mintás köpeny, nem felel meg.

SZEMÉLYMÉRETEK:

520, 560, 600, 615, 645x13 — 145 SR 13 — 155 SR 13
155x14 — 560, 590x15 — 165 SR 13 — 155 SR 14

50 Ft/db — 80 Ft/db

A Radiál köpenyekből a Dácia, a Lada 1500 és az új P 125-ös gk-k eredeti gumijai futózásra nem alkalmasak

TEHERMÉRET:

CSAK A TAURUS ACÉLRADIÁL FELEL MEG!

1000, 1100, 1200x20-as méretben, 1020, 1120, 1280 Ft/db áron.

Közületektől is vásárolunk és csak közületektől várjuk a teherméretek leadását.

A felvásárlás helye: Pécs-Málom, Felső u. 38.

Keddtől péntekig: 9.00-től 11.00 óráig
és 14.30-tól 17.30 óráig
Szombaton: 9.00-től 11.00 óráig

Minden autótulajdonost és üzletfelet készséggel vár az Áfész és a TAURUS megbizottja

Tisztázzuk a félreértéseket!

Mit kell tudni az útlevélről?

Elhallgatják a büntetett előéletet

Kubába is kékkel utazunk

Január 1-e óta új jogszabályok szerint járnak el az útlevelek kiadásánál. A módosítások sok tekintetben egyszerűsítették az eljárást. Egyes kérdésekben azonban a lakosság részéről félreértés tapasztalható. Ezek tisztázása végett fordultunk kérdéseinkkel a Baranya megyei Rendőr-főkapitánysághoz.

– A jogszabály csak magánútlevelet említ. Ez alatt továbbra is a kék és piros színű útlevél értendő?

– Az eddig ismert kék és piros útlevelek változatlan formában és tartalommal használatosak. Látogatás, egyéni és társas turizmus céljából a rendőrhatóság magánútlevelet ad ki. A hét európai szocialista országba piros, az *Európán kívüli szocialista országokba, valamint a nem szocialista országokba történő utazásokhoz kék színű útlevél kerül kiadásra.* A már kiadott útlevelek természetesen csak akkor jogosítanak újabb kiutazásra, ha azokban fel nem használt utazási engedély, közismert néven „ablak" van.

– A jogszabály elutasítási okokat is említ. Hogyan értelmezendő az, hogy megtagadható a külföldi utazás olyan országba, ahol az érdek- és jogvédelem nem biztosítható?

– Az érdek- és jogvédelem biztosításának hiánya elsősorban azon országok esetében merülhet fel, amelyekkel a Magyar Népköztársaság nem áll diplomáciai kapcsolatban. Figyelembe vesszük az adott állam társadalmi berendezkedését, a nemzetközi kapcsolatokban játszott szerepét, hazánkkal szemben tanúsított magatartását, a kérelem elbírálása idején uralkodó belső rendjének helyzetét. Ezek és több más tényező együttesen véve képezi a döntés alapját.

– Szó van arról is, hogy bizonyos esetekben a kérelmező kizárható a külföldre utazásból. Milyen esetek hozhatók fel példaként?

– A jog érvényesülése feltételezi a kérelmező őszinteségét és olyan magatartást kíván a kérelmezéstől az utazás befejezéséig, amely mindenben megfelel a jog által szabályozott társadalmi érdekeknek. Gyakori probléma a személyi adatoknak a személyi igazolványtól eltérő beírása, különösen a név viselésére vonatkozóan. Lényeges adatok beírásának elmulasztása, a valóságtól eltérő nyilatkozat tétele maga után vonhatja a kérelem elutasítását és a kérelmezőnek a további utazásból való kizárását. Leggyakoribb a büntetett előéletűség tényének elhallgatása, vagy a külföldön élő hozzátartozók beírásának elmulasztása. A további kiutazásból való kizárás alapjául szolgálhat, ha a kérelmező olyan állam területén tartózkodott, amelybe a kiutazás engedélyezését nem kérte, vagy ha az engedélyezett tartózkodási időt önkényesen túllépte.

– Milyen eltérések vannak a Jugoszláviába és a többi szocialista országba utazás lehetőségei között?

– A Jugoszláviába történő utazások engedélyezése továbbra is a városi, járási rendőrkapitányságok hatáskörébe tartozik. A korábbi szabályozástól nincs lényeges eltérés. Az új szabályozás azonban lehetővé teszi az utazás, különösen a látogatás céljából kért utazás tényleges céljának megfelelő érvényesülését. Nagyon sokan rokonaik, ismerőseik meglátogatása céljából kérték kiutazásuk engedélyezését, a tényleges cél azonban az áruvásárlás volt. A kérelem céljától eltérő utazások tehát kisebb-nagyobb visszaéléseket is takartak. Látogatás céljából változatlanul lehet utazni, amennyiben az a kérelemben foglalt célnak megfelel.

– Van-e változás az útlevélkérelmezés rendjében?

– A jövőben a Szovjetunióba irányuló társas turisztika esetében az utazási irodák töltik ki a kérelmen lévő részvételi igazolást. Ennek birtokában az utazni szándékozónak kell a kérelmét benyújtania az állandó lakóhely szerint illetékes rendőrkapitánysághoz, tehát az utazás az eddigi csoportos útlevél helyett magánútlevéllel történik. A hét európai szocialista országba utazáshoz nem kell a munkáltatóval véleményeztetni a kérelmet, s a jövőben az útlevélkérelemhez nem kell önéletrajzot csatolni.

– Külföldre utazás alkalmával milyen okmányokat vihetünk magunkkal?

– Engedély nélkül az útlevélen és az utazással összefüggő iratokon kívül más okiratot nem lehet kivinni, kivéve csoportos útlevél esetén a személyi igazolványt, mert ez az útlevélfajta csak így érvényes.

– A rendőrségnek mi a kérése a külföldre utazni szándékozók felé?

– A kérelmek elintézésének határideje az európai szocialista országok tekintetében 14 nap, minden más esetben 30 nap. A határidőn belüli teljesítés különösen a nyári hónapokban nagy megterhelést jelent, ezért a soronkívüliség kérésével csak rendkívül indokolt esetben forduljanak a rendőrhatósághoz.

H. I.

Értékes fehér és barna vesszők

Fűztermelés az Ormánságban

Próbálták a kosárfonást, de nem sikerült

Felcserkapa és csapda a munkaeszközök között



Lehet, hogy egy agyondédelgetett amerikai kutya vakkant ki néhány hónap múlva abból a fűzkosárból, melynek vesszői éppen előttem várják az elszállítást. Persze, előfordulhat az is, hogy macskakosár, madárszállító ketrec, amfora-alakú szennyesruha-tartó, vagy éppen szép vonalú kerti bútor lesz ezekből a fűzvesszőkből.

Az ország egyik legnagyobb fűztermő területe az Ormánság. Az Erdőgazdasági Fűz- és Kosáripari Vállalat sellyei üzemvezetősége jelenleg 700 hektáron gazdálkodik. Az elmúlt esztendőben 450 vagon zöldvesszőt termeltek, melynek nagy része feldolgozás után Békésre kerül, ahol a kosárfonók különféle használati tárgyakat készítenek, „életet lehelnek" a barna és a fehér vesszőkbe.

A sellyei telep raktárától néhány méterre asszonyok hántolják a vesszőket. Most van a fűzmunkák dandárja, a föld azonban latyakos, mély, vágni nem lehet, viszont a vessző „bőrének" lehúzására alkalmas az idő. A hántológép zaja szinte elviselhetetlen, az asszonyokon fülvédő van. Régebben a fűzvágáshoz hasonlóan ezt is csak kézzel végezték.

– Valamikor a fűzt csak felcserkapával vágtuk, terpeszbe álltunk, összefogtunk a kezünkkel egy bokrot és ezzel a rövid nyelű, roppant éles kapával lecsaptunk a tövére. Néhányszor odavágtunk és már a kezünkben is voltak a vesszők.

– *Miből készült a felcserkapa?*

– Házilag a férjeink bütyköl-ték össze, elsősorban tárcsából. Jó anyag kellett hogy legyen, mert különben hamar kicsorbult volna – mondja Láng Mihályné.

– *Manapság használják még?*

– Ritkán, hisz a mi munkánkat gépesítik. A kétéves vesszőket azonban még ezzel vágjuk. Lassan ez a szerszám is bevonul a néprajzi múzeumba, – válaszol Bálizs Györgyné.

– Egy másik szerszám, a csapda.

– Igen, ezt is csak a fehér és a kétéves vesszők hántolásánál használjuk. – mondja Lángné.

Míg a gép több tucat vesszőt hántol egyidőben, addig a csapdában, a két fagerendába vert, egymással szembefordított kampószerű vasban csak egy vesszőt lehet hántolni. A hántolás ezen nagy ügyességet kíván.

A fűzvessző termesztésénél néha különös dolgok is megesnek.

– A közelmúltban az akácsarjakat ritkítottam kis baltámmal, mikor fellökött egy arra tévedt őz. A magas cserjében nem láthatott, – meséli kalandját Lángné.

– *Ki ijedt meg jobban?*

– Sikítottam egy nagyot. Az őz úgy elszaladt, hogy csak úgy porzott. Azt hiszem, jobban megijedt, mint én . . .

Az asszonyok gondozzák a fűzeseket, főzik, hántolják a vesszőt, de érdekes módon egyikük sem ért a kosárfonáshoz. Próbálták, de hogy-hogy nem, a kísérlet sikertelen maradt. Békésen azonban a mesterek több mint 400 féle tárgyat készítenek, melyek 98 százaléka külföldre kerül, elsősorban tőkés országokba.

Roszprim Nándor

Magyarországon kevesebb a megbetegedés

A rákkutatás nemzetközi programjából

Létezik „rákövezet"?

Nairobiból hozott küldeményt nemrégiben a postás. Az Egyesült Nemzetek Környezetvédelmi Programjának (UNEP) ismertetőfüzeteit. Az UNEP feladata: a földet életképes bolygóként megőrizni a ma emberének és a jövő nemzedékének. A füzetek az ember természeti és társadalmi környezetével foglalkoznak. Ebből a sorozatból való az is, melyet Peter Adamson írt a rákkutatásról. A cikk hipotéziseket vet föl és keresi rá a választ. Hogy ennek mennyiben felel meg, nem a mi feladatunk eldönteni. Mindenesetre érdekes megállapításokat közöl, melyeket tömörítve adunk közre.

Peter Adamson a Rákkutatás Nemzetközi Ügynökségének lyoni központjában (IARC) járt. Az IARC 17 országbeli 130 tudósa mindegyik kontinensen végzett vizsgálatokat. Kutatásaik szerint a rákos megbetegedések 80 százalékát környezeti ártalmak okozzák. A környezet fogalma természetesen roppant tág, a napfénytől a dohányfüstig minden idetartozik. Elméletileg a rákbetegségek háromnegyed része elkerülhető lenne, ha pontosan ismernék és így kizárhatnák a környezetünkből a rákokozó anyagokat.

A feltételezett rákokozók vizsgálata sok időt és pénzt vesz igénybe. A világ rákkutató laboratóriumai évente 400 anyagot képesek megvizsgálni, míg minden évben kb. 6000 új anyag kerül közhasználatba. A tudósok most dolgoznak egy úgynevezett „gyors-szűrési" rendszeren. Az IARC igazgatója, John Higginson tapasztalatait Írországtól Kansas City-ig gyűjtötte. Szerinte egy ipari államban élő embernek feltétlenül be kell tartania az „egyéni rákmegelőző tervet". Vagyis ne dohányozzanak, ne italozzanak sokat, óvakodjanak az elhízástól és főként a fehér bőrűek vigyázzanak a túlzott napozással. A professzor kijelentette, így a felére csökkenthető a megbetegedések valószínűsége.

A kutatások kimutatták, hogy egy „rák-övezet" húzódik Északkelet Iránától Kína északi részéig. Itt abnormálisan magas arányban fordul elő az emésztőszervek rá[illegible]tegsége. Európában és Észak-Amerikában minden negyedik ember kap rákot, és ez minden ötödik esetben halálos kimenetelű. Észak-Franciaországban hatvanszor gyakoribb az emésztőszervi rákbetegség, mint Magyarországon. Angliában hétszer több a tüdőrákos, mint Indiában és 15-ször gyakoribb a gyomorrák Japánban, mint az Egyesült Államokban. A májrák Kenyában fordul elő többször, mint Európában. A világ nagy részében ismeretlen torokrák ugyanakkor Kantonban, Hongkongban és Szingapúrban gyakori. A tudósok hosszas kutatások után felfedeztek egy alfatoxin nevű anyagot, mely feltételezésük szerint rákokozó lehet.

Bizonyítékként például a következőket hozzák föl. Az angliai Norfolkban egy pulykafarmon Brazíliából importált földimogyoróval etették a pulykákat. A fiatal pulykák elpusztultak májrákban, a földimogyoróban pedig kimutatták az alfatoxint. Ugyanilyen étellel táplálták Dániában egy pisztrángtelepet. A pisztrángok szintén májrákban múltak ki.

Barlahidai Andrea

A sofőr nyilatkozik — a biztosító fizet

Megállapodás a Volán és az Állami Biztosító között

Mit is kívánhat magának egy autós, mint hogy sose karambolozzon! Ha ezt — éppen mások hibájából — mégsem tudja elkerülni, akkor azt, hogy legalább személyi sérülés nélkül ússza meg e nem kívánt találkozót. S ha mindez sikerül, még mindig maradhat egy óhaja: lehetőleg ne vállalati kocsival tegyenek kárt az autójában! Ez utóbbi látszólag már a kívánságok legjei közé tartozik, de csak addig, amíg valaki nem kóstol bele a közúleti gépjárművek biztosítási kálváriájába . . .

Cs. B.-né Skodáját tavaly szeptemberben egy VOLÁN teherkocsival hozta össze a balszerencse. A gépkocsivezető ugyan azonnal elismerte, hogy ő a hibás, de rögtön hozzátette: a kártérítést a vállalata, vagyis a gépkocsi tulajdonosa intézi a biztosítóval. Cs. B.-né bement a biztosítóhoz, elmondta mi történt, ám ekkor közölték vele: akkor foglalkozhatnak ügyével, ha a VOLÁN a karambolt cégszerű bejelentéssel elismerte.

Ez a cégszerű bejelentés egy nyomtatvány, amit a vállalat tölt ki, miután kikérdezi a gépkocsivezetőt a karambol részleteiről, és felírja a különböző adatokat. Ez esetben is így történt volna, ha a karambolt okozó gépkocsivezetőt nem rendelik az ország másik végébe külszolgálatra. Több hét után érkezett haza, s Cs. B.-né csak decemberben kapta meg a kártérítést. S ez a példa csak egy a sok közül . . .

Ám nem véletlenül említettük pont ezt a volános esetet. Január 1-től ugyanis megváltozott náluk a helyzet. A VOLÁN-tröszt és az Állami Biztosító vezetői megállapodtak: ezentúl az ország valamennyi VOLÁN vállalatának gépkocsivezetője karambol esetén a *helyszínen, egyszemélyben* képviselheti a vállalatot. Akkor, ha egyértelműen a VOLÁN gépkocsivezetője okozta a karambolt, de személyi sérülés nem történt, és az anyagi kár nem haladja meg a tizenötezer forintot. Ebben az esetben a gépkocsivezető úgynevezett helyszíni nyilatkozatot állít ki, amire a biztosító azonnal fizet.

Ez a helyszíni nyilatkozat tehát felér egy csekkel. A VOLÁN-tröszt és az Állami Biztosító szép darabot nyisszantott le e megállapodással a bürokrácia lepedőjéből, megbízva a gépkocsivezetők becsületességében és felkészültségében. S nem ok nélkül. A VOLÁN 12-es Vállalat forgalombiztonsági csoportjánál azt is megtudtuk, hogy az autóbuszvezetők két, az egyéb gépjárművezetők három havonta, négyórás KRESZ-továbbképzésen vesznek részt, s minden év végén vizsgáznak.

Ilyen alapos felkészülés mellett nem éppen dicsőség más kocsijában kárt tenni . . . Egyébként is elég szép számú olyan közúleti kocsi szalad még az utakon, melyek vezetőinek zsebében nincs helyszíni nyilatkozat! Úgyhogy maradjunk csak az első kívánságnál: sose karambolozzunk!

Török Éva

Tantárgy: a téli autózás

Jég hátán is gyakorol a tanulóvezető

A motor felbőg, a szebb napokat is látott Skoda a síkos-csúszós havon meglódul. Alig 20 méternyi út után éles kanyarvétel, s az autó farát kidobva, keresztbe fordulva megáll. A hátsó ülésről látom, hogy vezetőnője, ha nem is falfehéren, de még mindig ijedten néz a mellette ülőre, aki a mutatvány megismétlését kéri, miközben magyarázza, mit kell a havon szánkázó Skodával tenni. A tanulóvezető újra mély levegőt vesz és a volánba csimpaszkodva kezdi elölről a manővert.

Történik mindez az ATI pécsi, Hengermalom utcai tanpályáján, ahol a téli vezetés mesterfogásait oktatják a havas terepen a kezdő vezetőknek. Kikecmergek a gépkocsiból és most már Litványi Tiborral, a tanintézet vezetőjével együtt nézzük tovább a tanulóvezető próbálkozásait.

— A képzés szempontjából a legjobbkor jött ez az időjárás — szólal meg Litványi Tibor. — Itt a hóval borított tanpályán gyakorlatban tudjuk a tanulóknak a hirtelen megcsúszás hatásait megmutatni, ezek ellenszerét, az ilyenkor szükséges vezetői manővereket megtanítani.

Az egészen kezdőkkel itt a tanpályán foglalkoznak, a már néhány órát levezetetteket viszont — akik eljutottak a gépjármű feletti uralom elsajátításáig — a télen sem üres közutakra vezénylik oktatójukkal. Hóban, latyakban, az olykor korcsolyapálya sikosságú úttesten súlykolják belejük a helyes fék-, gáz-, kuplung-használatot, kormányforgatást. Nincs olyan út, ahol ne lehetne tanítani — vallják az oktatók. Ha jeges, ha havas — mindegyik alkalmas az alapelemek elsajátítására. Ki is használnak minden percet az ATI oktatói, januárban 17 nap alatt 16 ezer gyakorlati órát tartottak — egyetlen karambol, gépkocsisérülés nélkül.

— Addig kell kihasználni a havasjeges úttesten, tanpályán való autózást, amíg csak lehet — vélekedik erről Litványi Tibor. — Mert amit most meg tudunk tanítani, annak nagy hasznát veszik tanulóink a későbbiek folyamán is.

Hogy minderről mi a véleménye az elején említett hölgyvezetőnek? Ezt nem tudni. Ő mindenesetre — ahogy elnéztem — három, a volánnál eltöltött óra után legszívesebben az olvadásnak örülne. Száraz úton azért mégiscsak könnyebb tekerni a kormányt, lépkedni a pedálokra. Viszont a téli autózást is meg kell tanulni egyszer. Inkább előbb, mint később.

H. L.



Tollhegyről...

Manapság egyre több feladatot vállalnak magukra a feleségek. Példát lehet venni erről az Endresz György utcában lakó tökéletes asszonykáról, aki esténként — miközben javában főzi a vacsorát — egyfolytában hegyezi a fülét: milyen autó jár az ablakuk alatt? A konyharuhát a vállára veti, kinyitja az ablakot és a kocsiból kiszállókat erélyes hangon figyelmezteti, hogy ne parkoljanak ott, mert azonnal jön a férje és nem tud hova állni a zsigával.

Igaza van. Egy tízemeletes épület mellett nem éppen könnyű parkolót találni, főként, ha kizárólag a magasföldszinti lakás ablaka alatt keresik. Közterületről lévén szó, még egy helyfoglaló táblát sem tehet ki, hogy takarékoskodjon a hangjával és az idejével, így hát nem marad más választása, mint a házimunka melletti állandó figyelés és az intő szó.

Hát kérem, én ezúton is figyelmeztetek mindenkit, hogy holnaptól, a reggel 7 órakor induló 39-es autóbuszon hagyják üresen a vezető mögötti ülést, mert a férjem oda akar ülni! A Dóra utcai játszótér hinta előtti részén pedig ne építsenek ezután hóembert a gyerekek, mert a kislányom ott szeret szánkózni!

(török)

●

Zseniális, mindennapi életünket megkönnyítő, s a szürke hétköznapok úgyszólván nélkülözhetetlen kellékét dobták piacra a távoli Japánban. A következőket olvastam egy újságban: „Embermosó gépet, ha úgy tetszik, automata fürdőgépet szerkesztett és hozott forgalomba egy japán cég. Az egy méter hatvan centiméter magas berendezés hagyományos japán fürdőszekrényhez hasonlít. A többféle programra állítható masina tizenkét perc alatt csutakolja le, maszszírozza végig az embert."

Már látom magam előtt a gyönyörű jövőt: az ember reggel beáll a fürdőszekrénybe — vagy nem éri föl a tetejét vagy vállról kilóg belőle —, ott álldogál tizenkét percig, majd vakítóan tiszta bőrrel átsétál a szekrénysor második tagjába. Ott se tölt el ennél több időt, csak épp annyit, amíg a törülközőgép szárazra dörzsöli. Ezután már megy minden, mint a karikacsapás: újabb tizenkét perces téblábolás után az öltöztetőszekrény is eleget tesz kötelességének — ehhez sem kell több idő, hacsak az elmés találmány nem vélekedik másképp a divatról. A reggeli készülődés utolsó állomása az etetőgép, s ha itt is végeztünk, kezdődhet a munka. Az ember belép a dolgoztató gépbe — ezt is bárki használhatja, hiszen többféle programra állítható —, s tizenkét perc alatt halálra dolgozhatjuk magunkat. Ötször tizenkettő az éppen hatvan, így ha valaki nyolckor fölkel, kilencre már szabad is, mint a madár...

(dücső)

A járőr elfogta a támadót

A cipőt levetve lopakodott a nő után...

A pénz nélküli „gavallér"
„Csak mesekönyveket szoktam olvasni..."

A halk szavú fiatalemberről még nincs 18 éves — ahogy most ül a kihallgatását végző rendőrtiszt előtt, az ártatlanság mintaképét lehetne megformálni. A kérdésekre — úgy tűnik — igyekszik a legőszintébben válaszolni. Mielőtt felelne, hosszan gondolkodik, megsimítja serkenő bajuszát, aztán lehajtott fejjel beszél, ahogy eszébe jutnak a történtek. De aztán az is kiderül, hogy emlékezőtehetsége időnként cserbenhagyja bizonyos „kritikus pontoknál".

Kezdődött azzal, hogy január 14-én, vasárnap barátjával kettesben elindultak szórakozni. Bementek az Ifjúsági Házba, aztán kilátogattak Pécs-Vasasra, „gondoltuk van diszkó". De nem volt. Bánatukban megittak egy-egy üveg sört és visszautaztak Pécsre. Elmentek a Puskin Művelődési Házba, de ott sem érezték jól magukat, buszra ültek és az Olimpiánál szálltak le. „Iszunk valamit, mondtuk egymásnak és bementünk az Olimpiába. Én két korsó sört ittam, azt hiszem a barátom is ennyit, aztán benéztünk a Ságvárba. Tíz óra körül járt az idő, amikor gyalog elindultunk a belváros felé. A József Attila utcán jöttünk és a Hullámot elhagyva megszólalt a barátom: nézz már a túloldalra, milyen jó nő megy ott. Amennyire látni lehetett, valóban csinos nő sietett a túloldalon és befordult a Rét utcába, a vasút irányába. A barátom akkor elköszönt tőlem, én pedig a nő után siettem és amikor közvetlen mögéje értem, elkaptam, átkaroltam és megfogtam a mellét..."

— *Mit mondott a nő?*

— Valami olyasfélét, hogy pimasz, hagyjon békén. Aztán tovább sietett.

— *Mi történt ezután?*

— Tetszett a nő, gondoltam utána megyek. Azért, hogy észrevétlenül követhessem, gyorsan levetettem a cipőmet, betettem egy kapu alá, aztán zokniban lopakodtam utána. Láttam, hogy nem vett észre, nem is sejtette, hogy követem. A Köztársaság térnél utolértem és ismét elkaptam hátulról.

— *Miért?*

— Diszkóra akartam hívni... Ingatja fejét a rendőrtiszt.

— *Így szokás diszkóra invitálni egy nőt?*

A fiatalember hallgat.

— *Nos, őszintébben!* — mondja a tiszt. — *Miből akarta, hogy úgy mondjam, vendégül látni? Hiszen egy fillérje sem volt! Elfogatásakor a zsebében mindössze két kulcsot találtunk.*

— Igen... hát nem diszkóra akartam vinni, hanem mást...

Így már őszintébben hangzik a dolog, ugyanis a fiatalember erőszakoskodni kezdett. A nő ellenállt, dulakodni kezdtek, és eközben a lány leejtette a kezében tartott szatyrot.

— *Így volt?*

— Igen, de aztán elmentem...

— *Mondtam már, hogy őszintébben!*

Kis szünet után:

— Hát akkor most úgy mondom, ahogy volt... Szóval amikor leejtette a szatyrát, én felkaptam és azt mondtam neki, hogy csak akkor adom vissza, ha hajlandó velem, hogy is mondjam... szóval, ha az enyém lesz.

— *És erre a lány?*

— Elfutott. Nem messze egy autó állt kivilágítva az út szélén, láttam, hogy az autóhoz fut.

A lány a személyautó vezetőjének gyorsan elmondta, hogy mi történt és kérte a segítségét, szóljon a rendőröknek.

— ... én akkor megijedtem, a szatyrot eldobtam és igyekeztem minél távolabb kerülni onnan.

— *Zokniban?*

— Nem... szaladtam vissza a cipőmért, de még nem is értem ahhoz a kapuhoz, ahova a cipőmet tettem, már jött a rendőrautó és elfogtak.

Kopog az írógép, jegyzőkönyvbe kerülnek a fiatalember személyi adatai is. Segédmunkás, csak általánost végzett, a nyolcadikban megbukott és kimaradt. Öt testvére van, köztük kettő lány. Közbevetve a kérdés:

— *És ha a maga húgait támadnák meg, mit tenne?*

— Feljelenteném.

— *Mire volt jó ez az egész?*

— El akartam kapni a nőt!...

— *Ismerte?*

— Nem.

— *Csak így az utcán, éjjel? Erőszakkal? Hogyan gondolta ezt? Olvasott talán hasonlókat?*

— Nem. Nem szeretek olvasni, csak mesekönyveket...

Megáll a tiszt ujja az írógép betűje fölött...

— Mit? Mesekönyveket?... Hát jó, mese, mese, meskete. De ami történt, az nem mese...

Garay Ferenc



Panelházban: — Szaladj fiam altatót venni, házibuli lesz az emeleten!

hDN hírek hDN hírek hDN

Kocsiátvételi sorszámok

Trabant Lim. (Budapest)	15 245
Trabant Lim. (Győr)	7 090
Trabant Lim. Spec. (Budapest)	23 184
Trabant Lim. Spec. (Győr)	15 785
Trabant Lim. Hycomat	7 614
Trabant Combi (Budapest)	4 006
Trabant Combi (Győr)	1 063
Wartburg Limousine	11 366
Wartburg de Luxe	14 483
Wartburg de Luxe tolótetős	4 515
Wartburg Limousine tolótetős	2 546
Wartburg Tourist	3 949
Skoda 105 S (Budapest)	2 792
Skoda 105 S (Győr)	291
Skoda 105 S (Debrecen)	886
Skoda 120 L (Budapest)	4 605
Skoda 120 L (Debrecen)	1 792
Skoda 120 L (Győr)	2 039
Polski Fiat 1500	13 857
Polski Fiat 126	14 745
Zaporozsec	27 936
Lada 1200 (Budapest)	98 005
Lada 1200 (Debrecen)	49 611
Lada Combi	12 810
Lada 1500	19 103
Lada 1300 (Budapest)	11 035
Lada 1300 (Debrecen)	6 492
Lada 1600 (Budapest)	2 626
Lada 1600 (Debrecen)	930
Dácia	11 872
Moszkvics 2140	4 200

◆

— **Erős havazás** kezdődött vasárnapra virradó éjszaka a Kis-Alföldön. A lehullott friss hó mennyisége a déli órákra elérte az átlagos 8—10, Csorna és Fertőszentmiklós térségében pedig a 15 centiméteres vastagságot. A Győri Közúti Igazgatóság 15 nagy teljesítményű gépet vezényelt a főutakra, amelyek a hótolás mellett elvégezték a sózást és a korábban képződött jégbordák eltávolítását is.

— **Megújulva fogadja** a látogatókat Tatán az ország egyetlen olyan vára, amelyet ma is eredeti formájában vesz körül egykori vízvédelmi rendszere. Az Országos Műemléki Felügyelőség szakemberei az utolsó simításokat végzik a tatai Nagy-tó partján álló műemlék-együttesen.

Kaposvári farsangi napok

A gazdag somogyi néphagyományok felhasználásával készül Kaposvár az idei farsangra. A február 10-i nagy utcai felvonuláson fontos szerepet szántak a falusi hagyományőrző együtteseknek. Nem képzelhető el kaposvári farsang a Dorottya-emlékek ápolása nélkül sem. Karnevál hercege jobbján Csokonai hősnője vonul majd be a Dorottya Szállóba. 10-én este hat bálon szórakozhatnak a somogyi polgárok. Egy nappal előtte amatőr színpad bemutatók, néprajzi és karikatúra-kiállítások lesznek. A Csiky Gergely Színház vígjátékkal, Voltaire Candide című művének musical-változatával köszönti a háromnapos kaposvári farsangot, amely 11-én aprók táncházával és maszkabállal ér véget.

◆

— **Római sírkápolna.** Nagyrécse község határában a negyedik században épített római sírkápolna maradványait tárták fel a zalai régészek. A leletre szántás közben előkerült mészkődarab hívta fel a figyelmet. A régészek megállapították, hogy a sírkamrát mintegy másfél ezer évvel ezelőtt kirabolták. A lelet jelentősége, hogy a megye területén ez az első feltárt ókeresztény sírkápolna. Feltételezik, hogy közelében volt az Aquincum felé haladó Borostyán út egyik állomáshelye.

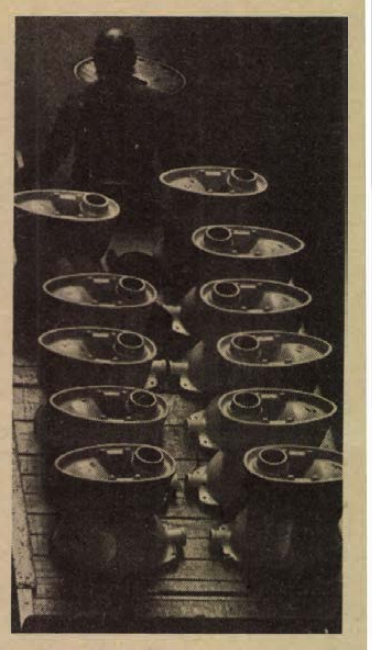

Kincsek a talicskán...
Körtvélyesi László felvétele

◆

— **Narancs a szobában.** A Tolna megyei Kapospulán, a Szabadság utca egyik házában először hozott termést egy oltatlan narancsfa, amelyet tizenkét esztendővel ezelőtt ültettek magról. A fa egy éve kezdett virágzani, de a kevés napfény miatt csak idén januárra érett be a féltucat darabból álló termés.

— **Vizsgázik a tejüzem.** A napi 200 ezer liter tej feldolgozására alkalmas új kaposvári tejüzemet 260 millió forintért építették, s a márciusig tartó próbaüzem első tapasztalatai azt mutatják, hogy jól működnek a berendezések. Az üzem érdekessége az, hogy itt állították be az ország legnagyobb pasztőröző berendezését.

MA ESTE

SZÍNHÁZ:

Nemzeti Színház: Szünnap.

MOZI:

Petőfi: Áramütés (2, 4). Mindenkinek a maga keresztje (6, 8). **Kossuth:** Huszadik század (10, f5), Limonádé Joe (f3), Játék az almáért (f8). **Tanárképző Főiskola:** Hüvelyk Matyi (5), Üvegház (f8). **Fekete Gyémánt:** Hattyúdal (6). **Jószerencsét:** Szerelmem segíts! (4, 6). **Rákóczi:** Pokoli torony (5). **Május 1.:** Gyilkosság az Orient expresszen (f6). **Bóly:** Kalózok Jamaicában (7). **Harkány:** Bombasiker (5, 7). **Komló, Május 1.:** Hét tonna dollár (f5, f7). **Komló, Zrínyi:** A kis Muck története (4), A Scotland Yard vendége (6, 8). **Mohács:** A kék madár (4), Hatholdas rózsakert (6), Filmklub (8). **Pécsvárad:** A nagy balhé (7). **Sásd:** A fiatalság elixírje (7). **Sellye:** Cséplő Gyuri (7). **Siklós:** Tappancsok, mancsok, állkapcsok (7). **Szigetvár:** A ménesgazda (6, 8).

HANGVERSENY:

Kaposvár, színház: A Pécsi Filharmonikus Zenekar hangversenye. Vezényel: Breitner Tamás. Közreműködik: Jandó Jenő (zongora) (este fél 8-kor)

Főuraknak négy, lovagoknak három, hölgyeknek kettő



Divat-illusztráció 1846-ból

Divattörténeti érdekességek

A züllöttek azt vettek fel amit akartak

Szinte hihetetlennek tűnik, hogy voltak korok, amikor rendeletekkel szabályozták, ki milyen ruhát hordhat, vagy éppenséggel mennyit csináltathat egy évben. Pedig gyakorta volt rá példa, egészen a XIX. századig, hogy uralkodók ezügyben rendeleteket hoztak, melyeknek általában két célja volt: vagy a már túlzásba menő fényűzésnek próbáltak némileg gátat szabni, vagy azt akarták megakadályozni, hogy az alsóbb néposztályok hivalkodóan utánozzák az uralkodó réteget. S azt persze külön nem is kell hangsúlyozni, hogy a divatot ez az uralkodóréteg irányította, illetve ennek a rétegnek egy-egy illusztris tagja, mint például a reneszánsz korban a mantovai herceg felesége, vagy a XX. század elején a walesi herceg.

A történelmi korokat végigkísérve, minden időnek megvolt a maga jellegzetes stílusirányzata, ruhadarabja. A divat történetéből, amely ugyancsak bővelkedik érdekességekben, három olyan kuriózumot választottunk ki, amelyet ma már talán csak kevesek ismernek.

Ha már a rendeletekről szóltunk, íme az egyik: Szép Fülöp francia király 1294-ben a következő döntést hozta: a hercegek, grófok és bárók évente négy új ruhát csináltathattak, a lovagok már csak hármat, s ki tudja miért, a hölgyek mindössze kettőt. Lehet, hogy az idő tájt nem a hölgyek voltak a leghiúbbak?!

Vagy ragadjunk ki egy másik rendeletet, amely később született, 1604-ben, s mai szemmel nézve, jóval komikusabb hatású. Az történt, hogy IV. Henrik eltiltotta a külföldi piperét, mégpedig nyomós okkal: a francia készítmények védelmében. Csakhogy tiltásában volt egy ravasz fordulat, az ugyanis, hogy mindez csupán a „tisztességes" emberekre vonatkozott. Ahogy akkor fogalmazták, a züllött nőszemélyek és a gazfickók azt hordhattak, amit csak akartak.

S végezetül emlékezzünk meg egy sajátos „divatlap"-ról. A reneszánsz korban a divatot Izabella D'Este, a mantovai herceg felesége irányította. De hogyan? Kora legfejletteb „technikájával": I. Ferenc francia király udvarába — manökenek és divatlap híján — felöltöztetett próbababákat küldött, s amint a szállítmány célhoz ért, lehetett választani a modellekből...

d. cs.

24 ÓRA A NAGYVILÁGBAN

Elutazott a kubai kulturális küldöttség

Armando Hart Dávalos kulturális miniszter nyilatkozata

Vasárnap elutazott Budapestről Armando Hart Dávalos, a Kubai Kommunista Párt Politikai Bizottságának és a Kubai Köztársaság Államtanácsának tagja, kulturális miniszter, aki a kubai kulturális napok eseménysorozata alkalmából küldöttség élén tartózkodott hazánkban. Armando Hart Dávalos magyarországi tartózkodása során tárgyalásokat folytatott Pozsgay Imre kulturális miniszterrel kulturális életünk időszerű kérdéseiről, a magyar–kubai kulturális együttműködés további fejlesztésének lehetőségeiről. Találkozott művészeti és kulturális életünk kimagasló személyiségeivel, és meglátogatott több fővárosi és vidéki kulturális intézményt. Fogadták őt Németh Károly és Óvári Miklós, az MSZMP Központi Bizottságának titkárai, valamint Aczél György, a Minisztertanács elnökhelyettese, az MSZMP Politikai Bizottságának tagjai.

A Ferihegyi repülőtéren a küldöttség búcsúztatására megjelent Pozsgay Imre, José Antonio Tabares, a Kubai Köztársaság magyarországi nagykövete, valamint Feliksz Bogdanov, a Szovjetunió budapesti nagykövetségének ideiglenes ügyvivője.

– A kubai kulturális napok magyarországi megrendezése új szakaszt nyitott a két nép kulturális kapcsolatainak fejlődésében. Művészeink budapesti és vidéki vendégszereplése, előadásaik közönségsikere érzelmileg is megteremtette a feltételeit annak, hogy minőségi ugrás történjen a magyar–kubai kulturális együttműködésben – mondotta Armando Hart Dávalos kubai kulturális miniszter elutazása előtt az MTI munkatársának adott nyilatkozatában.

– Kuba népe most ünnepelte a forradalom győzelmének 20. évfordulóját, s a Magyarországon közösen megrendezett kulturális eseménysorozat méltó hozzájárulás volt nagy ünnepünkhöz. A január 9. és 17. között lezajlott program, amely csaknem félszáz rendezvényt foglalt magában, a kubai művészet eddigi legnagyobb szabású bemutatkozása volt Magyarországon. A program keretében – Budapesten és számos vidéki városban – több mint kétszáz kubai művész lépett a közönség elé, izelitőt adva népünk sajátos kultúrájából. Képzőművészeti tárlatok, könyvkiállítások, filmbemutatók is gazdagitották a műsort.

– Kulturális miniszter vagyok, tehát szakmai érdeklődéssel figyeltem művészeink fogadtatását. Különösen jól esett látnunk a magyar fiatalok érdeklődését kultúránk iránt.

– Magyarországi látogatásunk, ha szabad így kifejeznem magam, szakmailag is eredményesnek bizonyult. Budapesten a Kulturális Minisztériumban jegyzőkönyvet irtunk alá kapcsolataink továbbfejlesztéséről. Noha ez a dokumentum az idei és a jövő évre vonatkozóan már tartalmaz megállapodást, kulturális együttműködésünk kiteljesedése az 1981–1985 közötti időszakban várható.

– Arra törekszünk, hogy sokoldalú kulturális kapcsolatok kössenek össze bennünket a szocialista közösség országaival. Magyarországgal való együttműködésünk lényeges része ennek a kapcsolatrendszernek.



Párizsban tüntetést rendeztek a francia főváros rendőrei: jobb munkakörülményeket követeltek, a fokozódó bűnözési hullám megfékezése érdekében.

✦ DAMASZKUSZ: A Damaszkuszban ülésező Palesztinai Nemzeti Tanács kirekesztette tagjai sorából Abu Daudot, az El Fatah palesztin szervezet egyik vezető képviselőjét. Maga Daud értetlenül fogadta a döntést, a tanács tagjai csak megerősítették, de nem kommentálták a szombati határozatot.

✦ *BEJRÚT: Ismeretlen tettesek szombaton meggyilkolták Zahle libanoni városban az arabközi békefenntartó erők helyi egységeinek sziriai parancsnokát. Mahmud Dzsamil őrnagyot szolgálati helyén holtan találták – jelentette a libanoni falangisták rádióadója. Sziriai csapatok azonnal útzárakat létesitettek a városban és megkezdték a merénylet részleseinek felkutatását.*

✦ KHARTOUM: Szudán vasárnap hivatalosan tájékoztatta az Arab Ligát arról a döntésről, amelynek értelmében február 5-től kivonja csapatait a Libanonban állomásozó arab közi békefenntartó erőkből.

✦ *MOGADISHU: Mohammed Sziad Barré szomáliai elnök szombaton a Szomáli Forradalmi Szocialista Párt rendkívüli kongresszusát megnyitó beszédében kijelentette: „Nem lehetetlen", hogy országa és a Szovjetunió rendezheti nézeteltéréseit. A beszédben, amelynek szövegét vasárnap tették közzé, az államfő azt is lehetségesnek mondotta, hogy békés, tárgyalásos megoldást találnak a szomszédos Etiópiával fönálló problémákra. Sziad Barre, aki egyszersmind a párt központi bizottságának főtitkára, ugyanakkor kedvezően szólt országának az Egyesült Államokhoz, Kínához, az arab világhoz és Nyugat-Európához fűződő kapcsolatairól.*

✦ NEW YORK: Az Egyesült Államok tudott azokról a bűntettekről, amelyeket a Pol Pot—Ieng Sary rezsim követett el Kambodzsában, de jobbnak látta, ha nem vesz róluk tudomást — jelentette ki Hodding Carter, az amerikai külügyminisztérium szóvivője. Hodding Carter a Saint Paul-i (Minnesota) egyetemen tartott előadásában a megbuktatott kambodzsai rendszer vérengzéseit a náciknak a zsidókkal szemben elkövetett kegyetlenségeihez hasonlította.

✦ NANTUCKET: Egy brit olajszállító hajó a Bostontól körülbelül 100 kilométerre levő Nantucket-sziget közelében az erős szélviharban megfeneklett. A helyszínre érkezett mentőhajók és egy helikopter segítenek a bajbajutott hajónak útiránya folytatásában. A 46 főnyi legénység valamennyi tagja épségben van.

✦ *ATLANTA: Egy amerikai orvosi hetilap a Gonorrhea kezelésének új módjáról számolt be. A nemibetegséget a korábbi penicillin-kúránál hatékonyabb és nem injekciós úton gyógyitják. Az új antibiotikumot a Tetraciklint a betegnek tabletta formájában öt napon át napi négy alkalommal kell beszednie.*

✦ *BERLIN: Berlinben vasárnap bejelentették, hogy egy magasrangú NATO-tiszt, – aki éveken keresztül a NATO különböző hirszerző szolgálati helyeinek vezető törzseiben tevékenykedett – fontos dokumentumokkal a Német Demokratikus Köztársaságba érkezett és menedékjogot kért. Az NDK illetékes szervei tanulmányozzák a tengerész-százados menedékjogra előterjesztett kérését. A tiszt személyazonosságára vonatkozó további részleteket nem hoztak nyilvánosságra.*

✦ BRÜSSZEL: Vasárnap az elnöklő Raymond Goor belga kanonok zárszavával befejeződött az Európai Biztonság és Együttműködés Nemzetközi Bizottságának háromhónapos brüsszeli konferenciája. A 23 európai országot és 15 nemzetközi szervezetet képviselő 90 küldött a többi között elhatározta, hogy az év végén összehívja az európai közvélemény képviselőinek közgyűlését, amely a leszerelésnek, a fegyverkezési hajsza elleni küzdelemnek, az európai haderők és fegyverzetek csökkentésének kérdéseit fogja megvitatni.

✦ *MEXIKÓVÁROS: Mexikóvárosban befejeződött a Mexikói KP KB plénuma, amelyen a kommunistáknak a választási kampánnyal összefüggő feladatait és taktikáját vitatták meg. A július elsején tartandó parlamenti választásokon a mexikói kommunisták 40 év óta először vesznek részt hivatalosan.*

✦ CARACAS: Panamából Venezuelába érkeztek a sandinista Nemzeti Felszabadítási Front és a több nicaraguai politikai és társadalmi szervezetet tömörítő „tizenkettek csoportja" vezetői. A „tizenkettek csoportjának" Caracasban tartózkodó képviselői az „El Nacional" című venezuelai lapban bejelentették, hogy egy héten belül hazafias frontot alakítanak Nicaraguában. Ebben a sandinista nemzeti felszabadítási front, a nicaraguai dolgozók központja, a munkásfront, a rádióalkalmazottak szakszervezete, a Független Liberális Párt, a Népi Keresztényszocialis Párt és a konzervatív párt vesz részt.

Óriás teknőcöket találtak

Tengeri óriás teknőcök telephelyére bukkantak indiai tudósok a Bengáli-öböl egyik lakatlan szigetének homokos partjain. A tengeri óriás teknőcök, a világ legritkább és legnagyobb testű teknősei. A nyári monszunok idején jelennek meg a szigeten, hogy a forró homokba lerakják tojásaikat, azután visszatérnek a tengerbe. „Tengeri óriás"-nak is szokták nevezni őket, mivel a legnagyobb példányok két és fél méter hosszúságúra is megnőnek, súlyuk pedig az egy tonnát is elérheti.

Születés-szabályozás

A tavalyi év az elmúlt nyolc esztendő során a legsikeresebbnek bizonyult a kinai születésszabályozási program megvalósítása során – állapította meg a január 4–18. között Pekingben megtartott családtervezési konferencia. A tanácskozáson részt vett szakemberek elmondották, hogy Kínában a múlt évben 8 millióval kevesebb újszülött jött a világra, mint 1971-ben.

A konferencián megvitatták azokat az intézkedéseket, amelyeket az ország sűrűn lakott területein születésszabályozásra tesznek. Ennek keretében térítésmentesen szerezhetők be fogamzásgátló tabletták és a sterilizálás is ingyenes lesz.

Golyóval a szivében — él

54 éve golyóval a szivében él egy Arras környéki kisváros egyik lakója. 10 éves volt, amikor egy gondatlanságból elsült karabély golyója behatolt a szivébe és ott is maradt, mivel az orvosok egybehangzó véleménye szerint eltávolítása lehetetlen. Mind ez ideig nem volt oka megbánni, hogy annak idején nem eröltették a veszélyes operációt: 64 évesen is kitűnő egészségnek örvend.

Perben a joggal

Dr. Petrik Ferenc új könyve

Vádlottak padján kivételesen most maga a jog ül. A vádlott védője pedig *dr. Petrik Ferenc*, az igazságügyminiszter helyettese.

Erről a védelemről szóló új könyvét — Perben a joggal — a Minerva adta ki Budapesten, 1978-ban. A könyv műfaja tudományos ismeretterjesztés. A televizióból jól ismert szerző szándéka, hogy a jog lényegét határozza meg a jog világában járatlan ember számára.

Az első kérdés: a társadalmi életben szükség van-e a jogra? Másként fogalmazva: az egyén abszolút szabadsága, kötetlensége áll szemben a jogbiztonság eszményével, a renddel, a fegyelemmel. A kérdésre a könyv nyomán igennel kell felelnünk, mert a jog feladata, hogy védje az embert, állapitsa meg magatartásunk korlátait, de ugyanakkor teremtse meg az emberek szabadságát. A szabadság és a rend mellett a jog mindig legyen igazságos! Ha ezen alapvető követelményeknek eleget tesz, hatékonyan tudja befolyásolni a tudaton keresztül az emberek magatartását.

A harmadik fejezetben található a jogforrás, a törvény, a jogrendszer fogalmának meghatározása. A könyv műfajából következtek ezek a meghatározások világosak, egyértelműek. Mondhatnánk azt is, hogy a laikus olvasó számára készültek. Bár a jogi irodalom néha bonyolultabb definíciót ad, mégis úgy érezzük, az egyszerűség és érthetőség alapkövetelmény. Ahogy azt Morus Tamás Utópia című művében írja: „Ha olyan rejtelmes értelmet adsz a törvénynek, hogy nagy ész kell hozzá és hosszú magyarázat, mig megértik, akkor inkább edd meg a törvényedet. A nép egyszerű elméje nem tudja azt követni és elemzéssel elfoglalt élete számára az nem is kézenfekvő." A jog sajátos fogalmakkal dolgozik a jogalkalmazás során, a gyakorlatban tudomásul kell vennünk, hogy ezekről nem lehet lemondani. *Ez viszont nem azt jelenti, hogy valamilyen érthetetlen és szörnyű hivatalos zsargon alakuljon ki.* A szerző megállapítja, hogy helyenként a jog nyelve nem felel meg azoknak a követelményeknek, amelyek a szép és választékos kifejezéshez szükségesek. Felállítja azokat a szabályokat, amelyekkel ez elérhető: pl. a bonyolult mellékmondatokat kerülni kell, idegen szavak helyett magyar kifejezéseket használjunk stb.

Ki az igazságos bíró? Erre a kérdésre keresi a választ a negyedik fejezetben. Ha csak vázlatosan érinti is a bírói lélektan nehéz kérdéseit, mégis bepillantást nyerünk ebbe a felelősségteljes munkába. Nehéz, szinte lehetetlen meghatározni, hogy egy-egy ügy kapcsán mi játszódik le a bíró gondolatvilágában. Ha igazságos törvényt kell alkalmaznia, ez a feladat sikeres lesz.

A könyv ötödik és nyolcadik fejezete a bűncselekmények elkövetőivel foglalkozik, s a bűncselekmények miatt kiszabott büntetésekkel. Van-e született bűnöző? Vannak-e olyan emberi sorsok, amelyek szükségszerűen vezetnek a bűnbe? Vajon a bűnt mindig követi-e bünhődés? Ilyen és hasonló kérdésekkel foglalkozik a szerző, a tájékoztatás igényével.

A vagyoni kapcsolatok rendjét, a tulajdonjogot történeti kialakulásában mutatja be a könyv polgárjogi részében. Az emberi szükségletkielégítés egyik módjával, a szerződéssel is részletesen foglalkozik. Az árutermelő társadalomban az életviszonyok széles körét hálózzák be a szerződések. Ezek általános és elengedhetetlen követelményeit, a szabályait gyűjti egy csokorba. Végül csak vázlatosan, de kitér a kártérítés szabályaira, az öröklés rendjére és az embernek a személyhez fűződő jogaira.

A könyv elolvasása után a laikus és szakember egyaránt megállapithatja — a védelem sikeres volt.

Dr. Bodnár Imre

Országos hóeltakarítás Bulgáriában és Romániában

Bulgária északkeleti megyéiben a hét végén megfeszített erővel folytatódott a rendkívüli méreteket öltött havazás következményeinek felszámolása. A hótakaró átlagos vastagsága több helyütt elérte a 70 centimétert, a nagy erejű szél pedig 3–4 méteres hótorlaszokat emelt. A hóeltakarító osztagok 48 órás megfeszített munkával szombat estére szabaddá tették az érintett megyék fő útvonalait, s igy megkezdődhetett az addig elzárt települések ellátása alapvető élelmiszerekkel. Csaknem mindenütt helyreállitották a víz- és villanyszolgáltatást is.

Vasárnap Bukarestben a lakosság nagyarányú részvételével folytatódott a hó elleni küzdelem. Csaknem kétszázezren lapátolták az utcákról és terekről a havat, miközben hóekék és lánctalpasok a közutakat tették szabaddá. A nap folyamán nagymennyiségű árut szállitottak a raktárakból az élelmiszerboltokba, hogy biztositsák a lakosság zavartalan ellátását. Az élelmiszerboltok és kenyérboltok a déli órákig nyitva maradtak.

A közúti közlekedés biztositása érdekében szakadatlanul dolgoznak a gépek a hótorlaszok eltávolítására. Vasárnap délre megtisztitották a bukarest–pitesti autópálya mindkét oldalát, ezenkívül a hegyi utak nagyrésze is felszabadult. A legtöbb hó Sinaián és Predeálon hullott, ahol a hóréteg vastagsága már eléri a 145 centimétert. A hegyek közül a Contut 130, az Omult 126 centiméteres hóbunda takarja.

A SZEKSZÁRDI SZABÓSZÖVETKEZET

PÁLYÁZATOT HIRDET:

Könnyűipari Műszaki Főiskolán végzett

RUHAIPARI TECHNOLÓGUS

üzemmérnöki oklevéllel és legalább 5 éves szakmai gyakorlattal rendelkező

ÜZEMSZERVEZŐI

beosztásra.

Jelentkezni lehet: írásban vagy személyesen a személyzeti és oktatási osztályvezetőnél

Szekszárd, Wesselényi u. 16., központi üzemház

Felvesz továbbá: Baranya megyei üzemeinkben végzendő szervezői tevékenység ellátására legalább 5 éves szakmai gyakorlattal, ruhaipari technikusi vagy mestervizsgával rendelkező

MŰSZAKI SZERVEZŐT

Jelentkezés a fentiek szerint

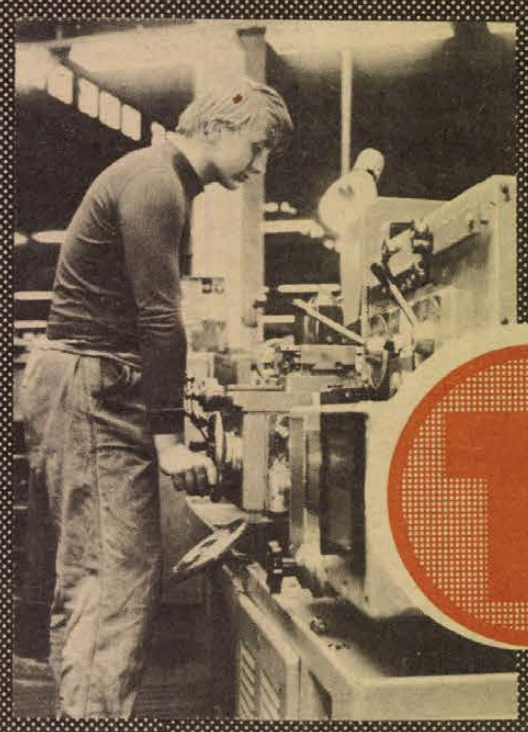

ÁLTALÁNOS ISKOLA 8. OSZTÁLYÁT VÉGZŐ FIÚK FIGYELEM! SZERETETTEL VÁR BENNETEKET AZ

Egyesült Izzó Sopiana Gépgyára

Továbbtanulásotokat az alábbi szakmákban tudjuk biztositani:

- **ESZTERGÁLYOS**
- **MARÓS (vésős, gyalus)**
- **KÖSZORÚS**
- **SZERSZÁMKÉSZÍTŐ**
- **GÉPSZERELŐ**

JUTTATÁSOK:

tanulmányi eredménytől függően havonta 100—550,— Ft-ig terjedő ösztöndij, a vállalat ezenfelül gépi forgácsolók részére havi 500,— Ft egyéb szakmákban 250,— Ft társadalmi ösztöndijat biztosit, kedvezményes étkeztetés, munkaruha.

JELENTKEZÉS MÓDJA:

jelentkezési lapon a választott szakma megjelölésével, az általános iskolában, ill. személyesen az 500. sz. Zrínyi Miklós Ipari Szakmunkásképző Intézetben Pécs, Rét u. 41.

Bizonyíték a tettyei gyilkos ellen

Textilvizsgálatok a kriminalisztikában

Egy zsebkendőn 11 ezer idegen szövetszálat találtak

A tettes nem tüntetheti el, mert nem látja

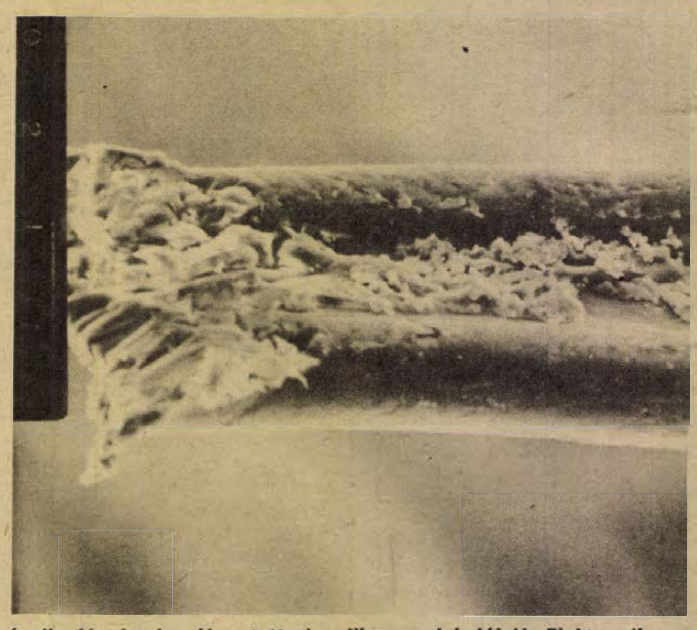

Árulkodó elemi szál a tettyei gyilkos nadrágjából. Elektromikroszkopikus felvétel.

Felajzott hangú riportokban adta hírül ősszel a világsajtó, hogy hosszú idő után ismét kiállították Torinóban az úgynevezett turini leplet, amelyet több sindonológus — „szemfedőtanász" — Krisztus szemfedőjének tart. A titokzatos lepel körüli vitát kétségtelenül izgalmassá teszi néhány erősen tisztázatlan kérdés. Például az, hogyan került a mintegy négy és fél négyzetméteres lenvászondarabra egy sebekkel borított szakállas férfi *negatív* lenyomata? Alakja ugyanis szabad szemmel nem, csak a lepelről készült film negatívján látható. Az Egyesült Államokban most radiocarbon vizsgálatnak vetik alá a szemfedőből kihúzott szövetszálat, s ez talán majd föllebbenti a fátylat a különös lepel titkáról.

Nem azzal a céllal kopogtattam be *Hámori Vilmosné* vegyész-szakértőhöz, az Országos Rendőr-főkapitányság Bűnügyi Technikai Intézetébe, hogy a lepelkutatók eredményeit minősítsük. Az intézetnek sokkal prózaibb, s egyszersmind hasznosabb feladatai vannak a hazai bűnüldözés segítésében. Számos ügyben árulkodó nyom lehet a helyszínen maradt töménytelen mennyiségű textilszál. Persze, nem akármilyen szálak...

— A textilszakértő az úgynevezett elemi szálakból szerez hasznos információkat — mondja Hámori Vilmosné. — Ezek a szálacskák az anyag jellegétől, minőségétől függően változó méretűek, de nagyságukat mindenképpen csak mikronban, a milliméter ezredrészében fejezhetjük ki. A textilanyagokról állandóan kopnak az elemi szálak, más anyaggal való érintkezéskor egymásra átvándorolnak. Ezt a tulajdonságukat használjuk fel a nyomozás során. Ha például a helyszínen marad egy zsebkendő vagy ruhafoszlány, a rajtuk talált — sokszor több ezer — elemi szál vizsgálata segítségével közvetett személyazonosítást végezhetünk: ha a gyanúsított ruhatárában ilyen anyagból készült ruhadarabokat találunk, és aprólékos munkával más érintkezési lehetőséget kizártunk, máris fontos bizonyíték van a kezünkben.

— *Mondana erre egy konkrét példát?*

— A pécsiek számára talán a legérdekesebb a Nyéki-ügy lesz. A tettyei gyilkosság nyomozása során különösen nagy szerep jutott a textilszakértőknek. Az áldozat — emlékeznek még: nyolcéves kislány — műszálas pulóverén igen jellegzetes és ritka, piskóta alakú elemi szálakat találtunk, amelyek feltételezéseink szerint egy lilás-rózsaszínes, mintás anyagból származtak. Mint kiderült, ezt a szövetet csak exportra gyártották, de néhány vég hibás volt, s ezért a hazai boltokba is került belőle. Ebből a ritka női kosztümanyagból varratott magának Nyéki Oszkár nadrágot, így könnyű volt azonosítani a kislány ruháján talált szálakat.

— *Gondolom nincs mindig ilyen szerencséje a szakértőnek...*

— Valóban, ez nem mindennapi eset volt. Borzasztó nehéz a sok anyag közül kiválasztani azt az egyetlen egyet, amelyből a helyszínen maradt szálak származnak.

— *Mindig találnak ilyen nyomokat a helyszínen?*

— Mindig. A tettes ezeket a nyomokat nem tudja eltüntetni, hiszen az elemi szálak szabad szemmel láthatatlanok. Gázolásnál ott maradnak a gépkocsin, betörésnél a padlón vagy az ablaküvegen, erőszakos jellegű cselekmények elkövetésekor a sértett ruházatán. És a szakértők általában meg is találják ezeket...

Havasi János

Művészetben, közéletben

A népszerűség titka

Hasonlítson jó barátra, példaképre, régi szeretőre

A „forgalomban" levés nem mindig egyértelmű



Egy régi (Korda György)...

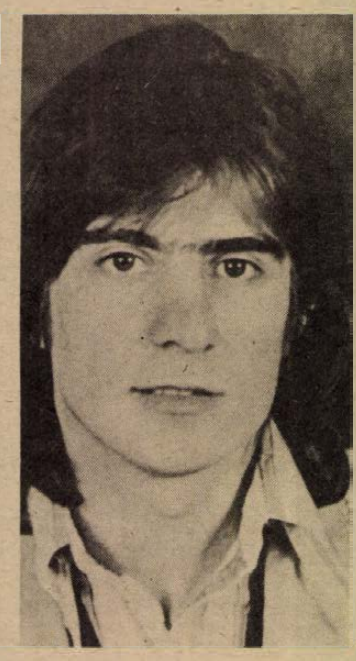

...és egy új sztár (Révész Sándor)

Kicsit meglepődött Budán a közönség, amikor kihirdették a Pesti Műsor popszavazásának eredményét. Igaz, a tv is rendezett egy ilyen szavazást, igaz, nem szavazott az egész ország. De 25 ezer fiatal élvezte a sok lehetőség közötti választás örömét. A statisztika tudománya pedig ilyen nagytömegű választásra már azt mondja, hogy: reprezentatív. Vagyis jelöli, reprezentálja, hogy nagyjából hogyan oszlana meg az egész ország ifjúságának véleménye, ha minden fiatal szavazott volna. Hinni kell tehát a szavazataránynak.

●

Pedig az eredmények igencsak meglepőek! Lám, hol vannak a korábbi kedvencek?! Az ország egyetlen Liszt-díjas táncdalénekesnője, Koncz Zsuzsa a popszavazás szerint talán a 6. helyet érdemli meg. Zalatnai Sarolta, kinek lemezeit, képét, hangját hosszú évek óta súlykolják a közönség tudatába, nos, Zalatnai szinte nincs sehol ezen a listán. Aztán hol van Korda György, lemez, műsor, rádióadás, számtalan vidéki hakni főszereplője?! Ez a szavazás ellentmondott annak, hogy aki „forgalomban van" — lemez, tévé, rádió, hangverseny! — az ugyanolyan mértékben népszerű is.

●

Milyen törvényszerűségek szerint alakul tehát a népszerűség? — Az első azért mindenesetre a „forgalom", hiszen anélkül nagy tömegek nem ismernek meg senkit. Csakhogy itt most soklemezes dalnokok maradtak hátul, sőt tűntek el a listáról. A közönség azt mondta: Nem kell! Másokra pedig: Igen, ők kellenek! A szociálpszichológia árnyalt eredményeinek hosszú citálása nélkül is nyilvánvaló, hogy ebben két dolog számított: a művészi érték és az emberi szimpátia. A művészi érték erejét igazolja, hogyha nem egyes emberről volt szó, hanem együttesről, közösségről, akkor a tömegvélemény viszonylag állandóbb maradt. A legrégibb együttes, az OMEGA — persze méltán — elsöprő győzelmet aratott szinte minden kollektív kategóriában. Nem így a szólisták soraiban. Ott bizony tarka rend alakult ki és Kóbor János, az OMEGA énekese nem került be az első három közé. Megelőzte őt Révész Sándor, a Piramis jóképű dalnoka.

Itt már mélyebb összefüggéseket is figyelembe kell venni. Tegyük fel egyszerűbben a kérdést: Vajon melyik Rómeó és Júlia előadást néznénk meg szívesebben; ahol Halász Judit, vagy ahol Szegedi Erika játssza a szerelmes veronai lányt? Nagyjából azonos korú, azonos rangú művészek. Mégis, sokan gondolkodás nélkül választanánk az egyiket. Pedig a játékban ugyanazokat a gondolatokat kellene mindkettőnek hordoznia. Mégis egyik rokonszenvesebb arcú ember és ezért hatásosabb Júlia a néző számára, mint a másik. Ez a titka a szólisták népszerűségének is.

Hogy a rokonszenv miképpen alakul? — Sokféle kutatási eredmény szerint elsőül is tetszenie kell az ellenkező nemű közönségnek. A férfiénekes a nőknek, az énekesnő a férfiaknak. Ez a tetszés persze minden egyes nézőben, hallgatóban sokféle októl függ: például, hogy hasonlít-e gyermekkori jótevőnkre, példaképünkre, vagy régi nagy szerelmünkre. Szociálpszichológiai kutatások igazolják: a népszerűség kialakulásában igen nagy szerepe van e hasonlóságoknak. De nemcsak a külső, hanem a belső vonások is fontosak. Bár az arcszimpátia meghatározó, de módosítja azt az énekesnek, művésznek, a nézővel, hallgatóval azonos — vagy eltérő — véleménye a világ dolgairól. Néha még az is számít — például a híres amerikai Gallup közvéleménykutató intézet gyakorlata szerint — hogy valaki melyik futballcsapatnak a szurkolója. Mert melyik Fradi-szurkolónak rokonszenves nagyon egy olyan énekes, akiről kiderül, hogy az MTK-táborba tartozik?!

●

Bonyolult dolgok ezek, de néha érdemes elgondolkodni róluk. Hiszen a mai ifjúság a popzene légkörében is él, és — bármilyen meglepő —, ebből is tanulhat önálló döntést, vélemény-nyilvánítást, vagy talán — közéletiséget is.

Földessy Dénes

A bólyi Maulbertsch-vita

Járt-e a Baranya megyei Bólyban a barokk mennyezetfestés kiváló osztrák mestere, az 1724—96 között élt Anton Franz Maulbertsch? Ez most a hely- és kultúrtörténeti kibontakozó vita témája a községben.

Helyi kutatók többen is úgy vélik, adatokkal bizonyítják is, hogy a római katolikus templom főoltára feletti kép, mely a Nepomuki Szent Jánost ábrázolja, ahogy a királynét gyóntatja, a híres Maulbertsch festménye. Amivel állításukat igazolni látják, hogy a bólyi templom 1746-ban épült, Maulbertsch pedig ekkor már javában dolgozott Magyarországon. A munka néhány jellemzője is ráillik a művész stílusára, így például a szellős elrendezés, vagy az élénk színekkel való kiemelés.

A bólyi helytörténészek most szakvéleményért felsőbb tudományos szervekhez, intézményekhez fordulnak.

— Cs. —

A szerelmes játszhat, a házaspár soha

Hódít a bridzs

117 büntetőszabály hamiskodók ellen

Pécsett is fellendülőben, sőt viharos erővel megfiatalodóban van a bridzselés. A pécsi mintegy száz hivatásos versenyző, igazolt játékos a vidék legnépesebb bridzs-szakosztályát alkotja.

A KPVDSZ Művelődési Ház keretében működnek Bari István szakosztályvezető irányításával. Hetente egyszer edzenek, hogy a logikában, a manőverezésben és a legrafináltabb taktikában csiszolódjanak, hiszen ilyen szellemi erények nélkül elképzelhetetlen ez a tömegméretűvé váló szórakozási forma.

Baranyában több tízezren hódolnak ennek a játékszenvedélynek, leginkább otthonukban, a szűkebb baráti körben: valóban tömegsport méreteit kezdi ölteni a bridzs.

Igaz, a hazai igazolt létszám nagyon is szerény, mindössze kétezer, ha a lengyel 20, egyesek szerint 100 ezres rajongótáborhoz viszonyítjuk. Lengyelországban oktatják az iskolákban, mint a logika fakultatív tantárgyát, a munkásszállókban a legnépszerűbb kikapcsolódási lehetőség, különösen elterjedt a bányászok és kohászok körében. Tantárgy a svéd egyetemeken is, de ebben az országban nem ritka, hogy egyszerre egy nagy sportcsarnokban 5—6 ezren játsszák, míg a kirekedtek egy külön nagyteremben mozivásznon narrátor szövegmagyarázatával figyelik az eseményeket. A Baltikum országaiban is óriási esemény és nem ritka, amikor 10—12 órán át megállás nélkül kártyáznak: élen épp a sopotiak járnak. Amúgy egy játszma mindössze 6—8 perces. A világon 40 millió bridzs-játékost tartanak nyilván, nagyon sokat az USA-ban, Csehszlovákiában, Romániában, NSZK-ban, Ausztriában, Ausztráliában.

Hazánkban még eldöntetlen a kérdés, hogy mikor is kezdjék az iskolai oktatásban a bridzsre nevelést, de több fővárosi intézményben épp az érettségi előtt tanítanak bridzsre, mivel a játék önfegyelemre, akaraterősítésre, kollektív érzésre, nagyfokú kombinálásra nevel. Több év telik el, mire az alapszabályokkal tisztában lesz az érdeklődő és még több, mire mechanikusság nélkül is játszani tud, vagyis igazi szellemi élvezettel küzd.

Az agyat frissíti, de az idegeket nagyon is kifárasztja a bridzs, amikor négyen játsszák, akkor dominál benne a szerencse is, de mihelyt tömegméretben űzik — egy teremben 300—400-an is —, akkor végleg száműzik a szerencsét. Órákon át 52 lapot illik fejben tartani épp négy színben, teljes összpontosítással.

A legtöbb bridzses eközben alig rezdülő arccal ül, fel sem néz az asztalnál ülő három társára, egy menetben 15 angol szót kiáltanak be, de újabban erre sem kerül sor, színes szimbolikákkal díszített, jelbeszédes kartonlapokat tolnak egymás elé. Sőt nem egy helyen a kartonfalat kérik, hogy egymás kezét se lássák. Abszolút koncentrálás, abszolút szellemi torna ez, miközben asztalt cserélnek, de a partnerek együtt maradnak.

Ragaszkodnak egymáshoz a párok, rendszerint egyneműek, mert a babona szerint szerelmeket összehozhat a bridzs, de a



házastársak egy csapatban mindig zsörtölődnek. Hazánkban kevés a női kártyás, míg az USA-ban ők a hangadók. Az angol whist-kártyajáték egy modern változata a bridzs, alig ötven éve startolt. Napjainkban a számítógépeket is bevetik, hogy a legmeghökkentőbb kombinációkat találják ki, de így is 117 büntető szabály fékezi meg a hamisságot elkövetni akaró játékosokat.

Csuti J.

XIV. téli úttörőolimpia

Frei Zsolt aranyérmes

A szentlőrinci új tornacsarnokban befejeződtek a XIV. úttörőolimpia országos cselgáncs döntői, melyen több mint 100 induló lépett tatamira. A kétnapos viadalon tíz súlycsoportban hirdettek bajnokot, a legeredményesebben a négy aranyérmet szerzett Bács-Kiskun megyeiek végeztek. A baranyai csapat is kitett magáért, 18-an indultak, ebből öten dobogóra kerültek. A 48 kg-os súlycsoportban Frei Zsolt (Baranya) bizonyult a legjobbnak.

Eredmények: 35 kg.: 1. Deák (Bács), 2. Horváth M. (Bács), 3. Kántor L. (Borsod), Csák (Bp.) 40 kg: 1. Szücs J. (Hajdú), 2. Kádár (Szolnok), 3. Engel (Baranya), Hajtós (Borsod). 44 kg: 1. Krasznak (Komárom), 2. Nagy E. (Bp), 3. Szabó L. (Baranya), Lovas (Bp.) 48 kg: 1. Frei (Baranya), 2. Oláh (Hajdú), 3. Nyako (Komárom), Nyilasi (Hajdú). 52 kg: 1. Csernus (Bács), 2. Pár (Baranya), 3. Deszdány (Bp.), Farkas (Komárom). 56 kg: 1. Bellovicz (Győr), 2. Jancsa (Bp.) 3. Tardi (Bp.) Kántor I. (Borsod). 60 kg: 1. Schrauf (Bács), 2. Mucsi (Bács), 3. Vass (Bp.), Szakos (Bp.). 64 kg: 1. Fekete J. (Bp.), 2. Szücs (Szolnok), 3. Benedek (Borsod), Tüske (Győr). 68 kg: 1. Basa (Bp.), 2. Molyzes (Baranya), 3. Váncsodi (Borsod). Nehézsúly: 1. Szabó Zs. (Bács), 2. Bondor (Komárom), 3. Szigyártó (Bp.), Baracska (Veszprém).

Kosárlabda

Váratlan vereség Egerben

BSE—PVSK 90:64 (46:28). NB I. női mérkőzés. Pécsi városi sportcsarnok, 150 néző. Vezette: Ritter, Juhász. PVSK: Hollós (12), Bundászné (2), Csankó (—), Somogyvári (11), Notaisz (—). Csere: Padragi (13), Németh (8), Hanke (2), Russainé (14), Gáll (2). Edző: Horváth Imre. A tartalékos pécsi csapat nem állította nehéz feladat elé a bajnok BSE-t. A fővárosiak legjobbjai Czirákiné (20), Deák (15) és Nagy (15) voltak.

Egri Finommechanika—PVSK 81:74 (32:38). NB I. férfi mérkőzés. Eger, 1000 néző. V.: Pajor, Varga G. PVSK: Darázs (4), Varasdi (6), Pálvölgyi (34), Rab I. (5), Rab II. (16). Csere: Vojtek (6), Kovács (6). Edző: Egyed Mihály. A kezdetben lámpalázas újonc hazai csapat a második félidőre nagyon feljavult és óriási meglepetésre legyőzte a PVSK-t. Az egriek legjobb dobói: Komenczy (17) és Korepta (16) voltak.

Autós ügyességi verseny

A csípős, hideg idő ellenére sokan töltötték ki a nevezési lapot tegnap délelőtt a pécsi vásártéren. Itt volt a színhelye annak az autós ügyességi versenynek, melyet az Autóklub Baranya megyei szervezete rendezett. Jól összeválogatott elemek tették próbára a versenyzőket, akiknek jó alkalom nyílott arra, hogy „laboratóriumi" körülmények között gyakorolják, hogyan kell vezetni a csúszós talajon. Végül azok nyertek, akik lassan mentek, mert nem a lóerők döntöttek ezen a pályán, hanem a megfontoltság.

Győztesek 600 kcm-ig: Hajós Ödön, 1000 kcm-ig: Ruppert Antal, 1300 kcm-ig: Varga Gábor, 1300 kcm felett: Kálmándi Ferenc. Nők: Illés Zsuzsa. (A hivatalos eredménylista mától a Citrom utcai irodában látható.)

Mozdonytüsttől téltették és majdnem tüstbe ment



Elkészül-e a kaposvári sportcsarnok?

Utolsó lesz az elsőből? Áll a betonváz, de az építkezés is Az új határidő: 1980

Több mint tíz esztendős már a kaposvári sportcsarnok ügye. Az „örökzöld", vagy inkább nagyon is szürke, borongós téma legutóbb a Kossuth Rádió december 30-i adásában Dám László déli-dunántúli „elmaradt tudósítása" arról szólt, hogy a múlt évben nem adhatta hírül a kaposvári sportcsarnok elkészültét.

Pedig annakidején úgy tűnt, hogy a vidéki városok közül az országban Kaposvár elsőként teremt otthont a teremsportoknak. Miskolc, Debrecen és Győr ebben az ügyben csak a kezdeti lépéseknél tartott. Pécsett pedig még a tervekben sem szerepelt, amikor a somogyiak az akkori MTS-vezetők asztalára Budapesten letették az ALUTERV könnyűszerkezetes kész tervét.

Somogyban talán nagyot is markoltak, egy 2500 nézőt befogadó, 42x26-os küzdőtérrel rendelkező csarnokot terveztek. (Ökölvivó-mérkőzések, vagy gyülések esetén alkalmas lett volna 4–4500 néző befogadására. No és egy 40x20-as edzőteret, valamint az alagsorban még egy négyes tekepályát is.

A csarnok elhelyezését ezidőtájt mindenki az akkor elkészült fedett uszoda szomszédságában látta jónak. A városrendezők a korábbi „sportkombinát" Szokola-bereki tervét áthelyezték a Jókai ligetbe. Tán nem is volt rossz ez az elképzelés, hisz a csarnok egy még ma is parlagon heverő területet vett volna igénybe. Valamicskét abból a Jókai-ligetből is, amely parkosítva (ma bizony elég elhanyagolt állapotban) amolyan kis „Margitszigete" lett volna a városnak, s jól illeszkedett volna az uszoda-csarnok komplexumhoz. Mindez azonban csak 10 év előtti terv maradt, noha 1969-ben a legfőbb magyar sportvezetés a kiviteli tervek láttán (mert már ezek is készek voltak) Kaposvárnak „mint a legjobban előkészített sportcsarnok építkezéséhez" 10 millió forint támogatást utalt át. Ez az első terveknek – amelyek 32 milliót irányoztak elő – csaknem egyharmadát jelentette. Szép summa volt.

Ezek után, amikor a lapok is publikálták a kaposvári elképzeléseket, Somogyban magasra szökött a „csarnoképítési láz". Eger után elsőként építettünk fedettuszodát, sportcsarnok dolgában esetleg mindenkit megelőzünk, – büszkélkedtek a kaposvári sportvezetők, sportbarátok. A városi TS nyomban társadalmi munkát kezdett szervezni, s túlzott buzgóságtól fűtve kissé elhamarkodottan téglajegyeket bocsátott ki. Ez utóbbiból ugyan egyszeribe tízezrek összegyűltek, de ez nem pótolja a teljes költségből hiányzó néhány milliót. Ezen elakadt az építkezés. Na meg azért is, mert a tanácsnál meg a sportvezetésben egymást követték a személycserék. A város új főmérnöke (azóta már ezt a tisztet a harmadik szakember látja el) kideritette, hogy a Kapos és a Malom-árok által közrefogott terület „nem bírja el" az objektumot. Igaz, hogy az uszoda változatlanul itt áll, s ellentmond ez érvnek. Aztán a közeli MÁV Fűtőház levegőszennyező hatásától a mozdonyfüst korrodáló hatásától féltette az alumínium szerkezetet, meg a sportolók egészségét. Pedig ekkor már igazán látni lehetett, hogy a pöfékelő mozdonyok napjai itt is meg vannak számlálva. El is tűntek e masinák. Egy szó mint száz, a sajtóban is bemutatott, s kiállított makett és az első terv a tanács pincéjébe került, s ott porosodik ma is.

A sportcsarnok gondolata azonban nem lett a múlté. A Népszabadságban 1973. február 13-án „Somogyi örömök" címmel terjedelmes irás jelent meg ezzel kapcsolatban. Szikora István, a megyei TS akkori vezetője (ma ezen a poszton is új személy áll), az újságírónak „Kaposvár büszkeségéről" nyilatkozott. Egy új körcsarnok tervről, amely a megszűnő Arany úti téglagyár helyén 30 millió forintos költségael épül. Korszerű küzdőtérrel, 1000 néző befogadó képességgel. – A pénz megvan, vállalkozó is került, az épület 10 hónap alatt elkészíthető. Már nem kell sokáig várni, hogy rangjához és sportjához méltó létesítménye legyen Kaposvárnak – nyilatkozta a TS akkori elnöke.

A hivatkozott interjú óta persze sok víz lefolyt még a kis Kapos folyón is. Viszont az osztrák licenc alapján (a budapesti Körcsarnok mása) tervezett csarnok, csak a betonváz felállításáig jutott el. A vastag hótakaró alól kikandikáló gaz, meg a környezet, semmi jelét nem mutatja, hogy itt hamarosan folytatódik a rég abbahagyott munka. Nem könnyű olyan „illetékest" találni, aki a csarnok jövőjéről valami biztatót tudna mondani.

A szurkolók elsőre azt kérdezik, hova lett a téglajegyek ára? Megnéztük. A Kaposvári Sportfelügyelőség számláján az OTP-kamatokkal együtt ma 89 116 forintot tart nyilván. Balajcza János, a városi tanács illetékes elnökhelyettese mint keserű örökségről szól a sportcsarnokkal kapcsolatban.

– Bokros teendőink közepette is, – amikor iskolát kell építeni a Béke-füredi lakótömbben, be kell fejezni a Gépipari Szakközépiskolát, meg az Ifjúsági Házat – szeretnénk idén tető alá tenni a csarnokot. Aztán a sok-sok dátum után, remélhetően 1980-ban eljutunk a befejezéshez — mondotta.

Bizonyos, hogy egy olyan objektum, mint amilyennek a kaposvári sportcsarnok is igérkezik, csupán lelkesedésből nem épülhet meg. De az is igaz, hogy a 69-es majd a 73-as tervekkel, pontosabban azok kivitelezésével kapcsolatban — a sportból véve a kifejezést — lépéshiba történt. Ezért van az, hogy az elsőként kezdeményező Kaposvárt ma már tucatnyi város, Kaposvárnál kisebbek is megelőzték. Ha pedig azt is számba vesszük, hogy Somogyban, Fonyódon is elkezdődött egy nem akármilyen csarnok építkezése, Kaposvárott bizonyosan gyorsitani kéne az ütemet. A megyeszékhelyre ugyanis aligha vetne jó fényt, ha a Balaton menti nagyközség is leköröznè, még ha csak sportcsarnok ügyben is.

Kovács Sándor

A MECSEKI SZÉNBÁNYÁK FELVESZ:
18—35 éves férfi munkavállalókat föld alatti

csillés, segédvájár, vájár, lakatos

munkakörbe.

35 ÉVESNÉL FIATALABB ÚJ DOLGOZÓINKAT
Komlón, illetve Pécsett 1—1,5 év múlva

készpénzbefizetés nélkül, rendkívül előnyös anyagi feltételek mellett juttatjuk lakáshoz

A lakáskiutalás feltétele: 10 éves szerződés föld alatti munkára. A lakáskiutalásig kényelmes munkásszállói elhelyezést biztosítunk Komlón.

Címünk: Mecseki Szénbányák munkaügyi osztálya, 7629 Pécs, Komját Aladár u. 5.



a monitor mellől

Tenisz és az olimpia

Nagyszerűen szerepelnek idén is teniszezőink a Király Kupában. Taróczyék rövidesen Pécsre is ellátogatnak, ahol minden bizonnyal nagyszerű mérkőzésnek lehet szemtanúja a városi sportcsarnok közönsége, ugyanakkor a képernyő előtt is figyelemmel kísérhetjük majd a pécsi mérkőzést.

Nemrég kezembe került a NOB hivatalos értesítője, ahol Philippe Chatriernek, az ismert egykori francia teniszezőnek, a nemzetközi szövetség elnökének tollából érdekes cikk jelent meg, melyben a szerző a tenisznek olimpiai sportággá való felvételét szorgalmazza.

Kevesen tudják, hogy a tenisz 1924-ig olimpiai sportág volt. A párizsi olimpián még öt számban avattak bajnokot (férfi és női egyes, férfi- és női, valamint vegyes párosban), de azután törölték a játékok műsoráról. Az ok: a NOB és a nemzetközi szövetség vitája. A teniszezők azzal vádolták a NOB-ot, hogy nem megfelelően tervezték a párizsi tornát és kijelentették, hogy a jövőben nem tűrnek beleszólást a rendezésbe, lebonyolításba. A Nemzetközi Olimpiai Bizottság azzal érvelt, hogy az olimpia évében nem helyes nagy jelentőségű egyéni versenyek lebonyolítása, mert így az olimpiai teniszterna veszít értékéből. A vita odáig fajult, hogy a tenisz megszűnt olimpiai játék lenni, és azóta sem tud visszakerülni az olimpiai sportok családjába.

A Nemzetközi Tenisz Szövetség vezetői nem sokat tettek annak érdekében, hogy a tenisz újra ott lehessen az olimpiákon. Az angolszász országok befolyása alatt afelé hajlottak, hogy megőrizzék az általuk szervezett tornák kizárólagos ranqját. Az Egyesült Államok, Franciaország és Ausztrália bajnokságát, valamint a mindenek felettinek tartott Wimbledont tekintették igazi nagy versenynek.

A tenisz azonban az olimpia programjába kívánkozik! Elsősorban azért, mert a világ szinte valamennyi országában űzik. Különféle viszonyok között, más és más talajú pályákon, de egész éven át azonos szabályok alapján. A tenisz egyre inkább tömegesedik. Jelenleg a világon több mint 100 millió ember üti a labdát nemcsak versenyszerűen, de kikapcsolódásképp, pihenésként és egészségük megvédése érdekében.

A teniszt egyéni sportágként tartják számon. A példa és a gyakorlat azonban bebizonyította — lásd Davis Kupa, vagy Király Kupa —, hogy egészséges versengésnek lehetünk szemtanúi, amikor két együttes méri össze tudását.

Az olimpiákról annyira hiányzó sportág azonban eddig nem tudta visszaszerezni méltó rangját. Elsősorban azért, mert a teniszezőket profizmussal, anyagiassággal vádolják. A játékosok különböző díjakért, az utóbbi időben jelentős pénzdíjazásért vesznek ütőt a kezükbe. Ez pedig összeegyeztethetetlen az olimpián részt vevő sportolók esküjével.

Kétségtelen tény, hogy a nemzetközi versenyek többségében pénzdíjakért folyik a küzdelem. A nemzetközi szövetség nem is tagadja ezt, idestova több mint egy évtizede küzd az álszenteskedés ellen. Ezzel egyidejűleg azonban azt is tudomásul kell venni, hogy a nemzetközi szövetség nem profikból áll, csupán néhány hivatásos játékos található soraik között. Számokban kifejezve: ezernél kevesebb profi, a több mint 100 millióval szemben. Az ökölvívásban, a labdarúgásban, a kerékpározásban és még jó néhány sportágban is találunk hivatásos sportolókat. Ennek ellenére képviselőik felvonulhatnak az olimpiai zászlók alatt, részt vehetnek az olimpiákon. Miért ne vehetnének részt a teniszezők?

A probléma persze nem olyan egyszerű, ahogy azt a Nemzetközi Tenisz Szövetség elnöke cikkében elképzeli. Egy azonban tény: a fejtegetésben sok az igazság, és könnyen elképzelhető, hogy az asztalitenisszhez hasonlóan rövidesen a tenisz is felkerül az őtkarikás játékok programjába. Pontosabban: újra helyet kap az olimpiákon.

Szőnyi János

Egy-iksz-kettő

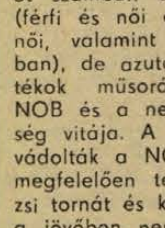

A HDN totótippjeit a következő hétre Szalai László kesztyűszabász, az Irányi Dániel téri totózó törzstagja állította össze. 15 esztendeje játszik, csak kéthasábos szelvényekkel. Legtöbb találata eddig 12-es volt, amire 50 ezer forint körüli összeget kapott.

A 4. hét tippjei:

1. Ascoli—Napoli. Valószínű döntetlen, de a Napoli is győzhet. Tipp: x, 2.

2. Atalanta—Catanzaro. Hazai győzelem várható, esetleg döntetlen. Tipp: 1, x.
3. Avellino—Milan. Tipp: 1.
4. Fiorentina—Torino. Tipp: 1, x.
5. Lanerossi—Perugia. Tipp: 1, x.
6. Róma—Verona. Tipp: 1, x.
7. Cesena—Lecce. Tipp: 1, x.
8. Genoa—Pistoiese. Tipp: x.
9. Nocerina—Spal. Tipp: 1, 2.
10. Palermo—Udinese. Egyenlő esélyek, pontosztozkodás. Tipp: x.
11. Taranto—Sampdoria. Tipp: 1, 2.
12. Ternana—Bari. Tipp: 1, x.
13. Varese—Rimini. A Varese mindkét pontot otthon tartja. Tipp: 1.
+1:
14. Cagliari—Foggia. Tipp: 1.

Ki volt a főszereplő?

Csak egy nevet kérünk!

Lapunk elmúlt héten megjelent számában közölt tudósitós idézetéből hiányzó főszereplő (Lénárt István) nevét 203 pályázónk találta el. A sorsolásnál közülük a szerencse Jancsi Józsefné, Pécs III., Szigeti út 4/a. alatt lakó pályázónknak kedvezett. A 100 forintos vásárlási utalványt postán küldjük el részére. A mostani idézetből hiányzó nevet a szelvényre irva és azt levelezőlapra ragasztva, szombaton déli 12 óráig juttathatják el olvasóink, szerkesztőségünk címére: Hétfői Dunántúli Napló Pécs, Hunyadi út 11. 7601.

AZ IDÉZET:

„Tegnap délelőtt a mecseki körpályán rendezték meg az idei Mecsek Kupa utolsó versenyszámát, a 72 kilométeres, 25 körös kritériumversenyt. A kerékpársportot szerető, nagy számú nézősereg tapsa közepette ..... az egyéni versenyben vezető pécsi kerékpáros átvette a mindenkori győztesnek kijáró sárgatrikót, és útjára indult a mezőny".

Hiányzó név: .....

A pályázó neve: .....

A pályázó lakcíme: .....

SPORT

hétfői DN SPORT

3:0-ás siker Malagában

Döntőt játszhat Pécsett a magyar teniszcsapat

Nem kell tovább számolgatni, a magyar teniszválogatott biztos, 3:0-ás győzelmet aratott Malagában Spanyolország ellen, utolsó Király Kupa csoportmérkőzését, s így már biztos, hogy pontelőnnyel végzett a „B"-csoportban az első helyen, így döntőt játszhat február 8-án Pécsett.

A három találkozó során mindössze egy játszmát — Taróczy — vesztettek a Higueras nélkül felálló vendéglátók ellen. 1500 néző előtt a Municipal sportpavilonban először Benyik János 6:2, 6:0-ra legyőzte Jose Garciat, utána Taróczy 4:6, 6:1, 6:0-ra bizonyult jobbnak Antonio Munoznál. Az Európa egyik legjobb párosának számító Taróczy—Szőke Péterkettős 7:5, 7:6-ra verte Munozt és Miguel Mirt, így alakult ki a 3:0-ás magyar győzelem.

Csapatunk ellenfele a döntőben vagy a csehszlovák, vagy pedig a svéd válogatott lesz, az „A"-csoport utolsó fordulójának eredményeitől függően. Ezekről lapzártáig nem kaptunk jelentést.

HDN-kupa

Szerdán, január 24-én a PVSK—K. Rákóczi labdarúgó mérkőzéssel kezdetét veszi a HDN-kupa. A találkozók február 14-én fejeződnek be. Mint ismeretes, a mérkőzéssorozaton hat dél-dunántúli csapat, a PVSK, a Komló, a K. Rákóczi, a Szekszárd, az MVTE és a Szigetvár indul.

Nemzetközi hegyi verseny Abaligeten
Pécsiek az autós válogatott keretben
Lesz-e Formula Easter?
A verseny a műhelyben kezdődik

Fennmaradni a dobogón!

Új idényre készül a Pécsi Volán autósszakosztálya

Holtidény. Hát ez az, ami nincs az autósszakosztályokban. A tél a felkészülés időszaka. Ilyenkor kapnak új erőre a bajnoki idényben „elfáradt" autók. Új ruhába öltöznek a festőműhelyben, újabb lóerőket préselnek a motorjaikba. Folynak a tárgyalások új gépekről. Az edző tornaterem után szaladgál. A klubban mitfárerképző tanfolyamot rendeznek. Premier előtti hangulat mindenütt. Az első versenyre mindennek készen kell lenni! Akkor már motornak, versenyzőnek, szervizszolgálatnak úgy kell dolgoznia, hogy jöjjenek az első győzelmek vagy pontok . . .

Grünwald László edző leteszi a telefont. Megszakadt a vonal — mondja — de jobb is, mert megesz a pipa. A Formula Easter ügyében nem jutunk dűlőre. Van pénzünk, megvennénk a legújabb típust, de a Metalex cég csak régebbit akar eladni. A Melkus-típusok hosszú egyenesekre jók, a hegyi versenyeken nem sokat kereshetnénk velük. Ez van pillanatnyilag az Easter ügyben. Folynak a tárgyalások.

— Mi lesz az idén a hegyen?

— Megrendezzük Abaligeten az első magyarországi nemzetközi hegyi versenyt — mondja Perjés László szakosztályvezető. — Meghívjuk valamennyi szocialista ország csapatát, 5–5 kocsit, továbbá osztrák és olasz versenyzőket. Ha mindenünnen csak három kocsit küldenek, akkor is nagy verseny lesz május 12–13-án Abaligeten. Szeretnénk, ha valóban az egész város szívügyének érezné a versenyt, hiszen biztosra vehető, hogy az egész országból, de külföldről is jelentős tömegek érkeznek majd erre az eseményre. Az is biztos már, hogy FIA-ellenőr is lesz a versenyen. Ha kedvező benyomásokkal távozik, elsősorban a rendezés tekintetében, akkor bizakodva várhatjuk, hogy megkapjuk az EB-futam rendezési jogát is az abaligeti pályára.

— Olvashattunk már arról, hogy új pályakocsi vásárlásra kaptak devizát?

— Így van. Pénzünk van, de eddig még nem kaptunk lehetőséget arra, hogy kiutazzunk és személyesen tárgyaljunk valamelyik tuning-céggel. Egyébként mi jobban szeretnénk, ha kocsi helyett tuning-anyagokat vásárolhatnánk. Nagyobb fantáziát látunk egy ütőképes Lada-csapatban, amelynek a gépeit a legjobb anyagokkal tuningoltuk és a legjobb gumikkal szereltük fel, mint egy olyan nyugati márkájú versenyautóban, amelynek az alkatrész-ellátása a későbbiekben esetleg több gondot okoz, mint amennyi pontot hoz a kocsi a szakosztálynak.

— Hogy alakul az idei csapat?

— A rali-csapatban a régiek mellett helyet kap a tavalyi túrabajnokság abszolút győztes párosa, Szuhanyik—Ranga. Ők azzal az 1300-as Ladával versenyeznek, amelyben tavaly kategóriabajnok lett a Gulyás—Gáll kettős. Ugyanebben a kategóriában szerepel majd a Tóth—Lempek páros szintén 1300-as Ladával. Simorék a tavalyi 1600-as Ladával indulnak, Bódis lesz a Trabant pilótája, és a Wartburgba természetesen az idén is a Kardos—Bernát páros ül, a széria Ladában pedig Mahler és Haui versenyeznek. A pályacsapat lényegében a tavalyi marad. Mindkét bajnokságban feltétlenül az első három közé várjuk a csapatainkat.

— Kik kerültek idén a válogatottba?

— Az idén már szervezettebbnek tűnik a válogatott felkészítése. Tavaly még egyik napról a másikra verbuválták össze a válogatottat. Idén már a szövetség kijelölte a válogatott keretet. A rali-válogatottban a Mahler—Haui és a Simor—Pánics párosok képviselik a pécsi színeket. A pályaválogatottban számításba vették Gulyást.

Örülünk, hogy vannak válogatott kerettagjaink, de a válogatottság a versenyzőknek nem egyértelműen előnyös. A válogatottak hat magyar és hét Béke Barátság Kupa futamon indulnak. Ez tizenhárom hét. Erre az időre az átlagfizetésüket kapják. Ez főleg a taxinál dolgozó versenyzők számára hátrányos. Jó volna, ha a szövetség találna megoldást arra, hogy a válogatottság ilyen szempontból, ne érintse anyagilag károsan a versenyzőket.



Az 1978. évi ralley csapatbajnokság második helyezettjének díja a szakosztály vitrinjében.

A válogatottság óriási terhet jelent a szerelőknek is. Hiszen a válogatottak a nemzetközi versenyeken is saját autóval indulnak. A válogatott és a bajnoki futamok közötti időben szinte lehetetlen rendbehozni az autókat. 1977-ben például Simorék remekül szerepeltek a Béke Barátság Kupában. Négy versenyen mentek végig, mégis a 9-ik helyet szerezték meg. Előttük csak gyári versenyzők végeztek. Ez viszont a magyar bajnokságon érintette őket hátrányosan. A Taurus Ralira sérült kocsival érkeztek meg Romániából. Ha csak végig tudtak volna menni a Tauruson, bajnokságot nyerhettek volna.

A műhelyben a volt Gulyás-féle Lada körül szorgoskodnak. Hohmann Tibor szerelő már negyedik hónapja dolgozik a gépen. Átgyúrta a hengerfejet, értékes grammokat spórolt ki a dugattyúkból, a csapszegekből. Azt mondja: olyan ez a motor, mint a Mona Lisa. Egy van belőle. Tegyük hozzá: nem csak szakértelemmel, hanem ihlettel is készült . . . A kocsiszekrény pedig új hatpontos bukócsövet kapott. Szóval Szuhanyikék nem panaszkodhatnak . . .

Közben megérkezik Kardos Lajos is. Az asztalon várja a Wartburg motorblokkja. Tavaszig még abba is bele lehet csiszolni és polírozni néhány lóerőt . . .

Hja, a sikerek a dobogón csak végződnek! De itt születnek a műhelyben, ahol nincs tízezres tömeg, csak szerszámok, gépek és önfeledt munka. De mindenki, aki itt dolgozik, vagy éppen ide látogat, már a tavaszra gondol, amikor felcsapódik a rajtzászló és „befűtik" a megizmosodott motorokat . . .

Kurucz Pál



Egy kis konzilium az 1300-as Lada fölött. Balol dalt: Hohmann Tibor, jobbról Szuhanyik az új „gazda".

Atlétika

Pécsett, a Tüzér utcai pályán, a PMSC fedettpályás versenysorozatának nyitó eseményén a következő jobb eredmények születtek. Férfiak, 60 m: 1. Ambrus (Universitas PEAC) 7,3, 60 m gát: 1. Lakosa (PMSC) 9,5, távol: 1. Ambrus 618, 2. Lakosa 616. Nők: 60 m: 1. Tamás (PMSC) 8,2, távol: 1. Tamás 561.

Világelsők a jugoszláv kosarasok

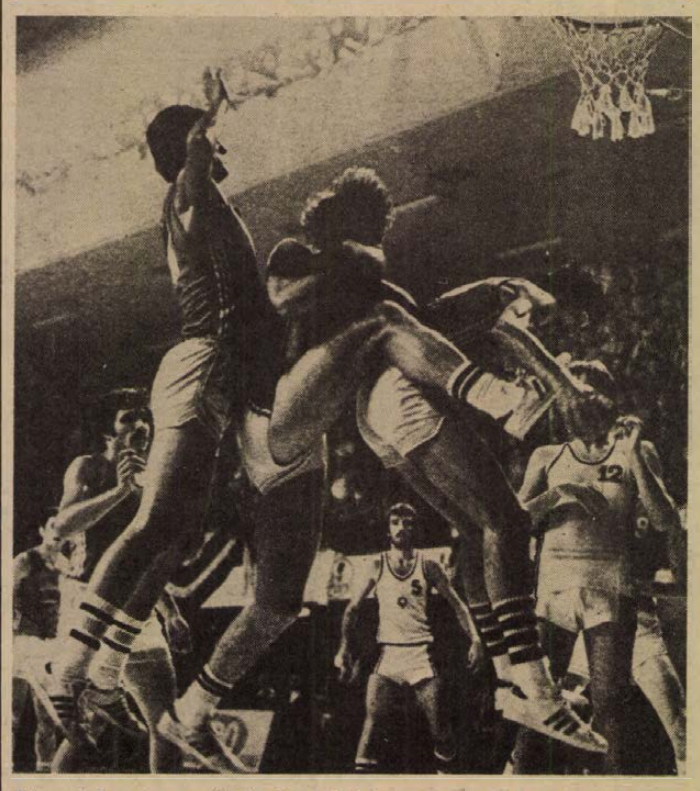

Tömegjelenet a palánk alatt. A kép a jugoszláv férfi kosárlabdabajnokság egyik rangadóján készült.

Aranykezű óriások a palánk alatt

11000 néző a lelátón

A traktor nyergéből a kezdő ötösbe

Dalipagics, az év sportolója

A jugoszláv televízió jóvoltából hazánk déli és nyugati részén a magyar nézők ezrei lehetnek hetente szemtanúi a déli szomszédainknál oly közkedvelt kosárlabda mérkőzéseknek.

Ez a játék hallatlan népszerűségre tett szert Jugoszláviában, majdnem mindig tömve vannak a csarnokok, ha mérkőzésre kerül sor. Elsősorban a férfibajnokság meccseit kíséri élénk érdeklődés. Habár a belgrádi rádió szombatonként körkapcsolásban tudósít, a bajnoki mérkőzésekről és a televízió is közvetít minden héten egy csemegének ígérkező rangadót, a nézők mégis megtöltik a lelátókat. Ez érthető is, hiszen izgalmat, látványosságot, magas színvonalú játékot, igazi szórakozást kapnak a pénzükért. Csoda, hogy elkapkodják a jegyeket? A tavalyi férfibajnokság (az idei a félidejénél tart csak) egyik mérkőzésén a Cibona Partizán Belgrád összecsapáson 11 ezren (!) szurkoltak Zágrábban, a Dom Sportova csarnokban.

A kosárlabda ma már az óriások sportja. Jugoszláviában sincs ez másként, ahol az első liga 12 csapatában csaknem 80, kétméteren felüli játékos szerepel. A tavalyi bajnokság „legdaliásabb" gárdája a szarajevói egyetemisták csapata, a Bosna volt, 205 centiméteres átlagmagassággal. A bajnoki címet nyert együttes kosarasai átlagosan 103 pontot „szórtak" mérkőzésenként ellenfeleiknek. Ennél jobbat csak a második helyezett Partizán mondhatott magáénak, meccsenkénti 110-es átlaggal. A dobóverseny utolsó helyezettje sem adta alább a 88 pontos átlagnál.

A jugoszláv kosárlabdázásnak az évek hosszú során több vezéregyénisége volt. Közülük talán a legnagyobb a legendás hírű „aranykezű", az azóta tragikusan elhunyt Radivoje Koracs (egész Európa csapatait versengésre hívó kupasorozatot neveztek el róla), akinek vezényletével déli szomszédaink kosarasai sorra érték el sikereiket a nemzetközi porondon. Ő volt az, aki például egyszer kupamérkőzésen egymaga 92 pontott dobott egy stockholmi együttesnek. A maiak közül a jelenleg katonai szolgálatot teljesítő Dalipagics, a tavalyi év legjobb jugoszláv sportolója, valamint Kicsanovics, Csoszics, Delibasics és Jerkov viszik a prímet. Vezetésükkel nyert 1978-ban Manilában világbajnokságot a válogatott.

Az ördöngősen játszó, szinte holtbiztosan dobó játékosoknak hamar megnőtt az ázsiójuk, gyorsan szemet vetettek rájuk az olasz, spanyol, amerikai profiklubok menedzserei. A világbajnok gárda tagjai közül mo ketten Olaszországban játszanak (Solman és Csoszics), egy pedig (Szlavnics) Spanyolországban próbál szerencsét o hivatásosak táborában.

A legjobbak némelyike elment profinak, mások katonák most. Helyükre azonban újabb tehetségek léptek, akiket jószemű játékosfigyelők emeltek ki az ismeretlenség homályából és adták át a világhírű jugoszláv edzőknek, hogy mihamarább klasszisokat faragjanak belőlük. Taszicsot, az azóta már visszavonult 214 centiméteres óriást például a tehetségkutató egy Belgrád melletti szövetkezet traktorának nyergéből csábította a palánkok alá, és az egykori traktoros évekig a belgrádi Radnicski kezdő ötösének tagja volt.

A tehetséges fiatalok kiválasztása már az iskolában megkezdődik. Az órák közötti szünetekben az iskolák udvarán folyó kosárlabda-mérkőzések ügyesebb résztvevői nem kallódnak el, hanem a klubokba leigazolva bontogatják szárnyaikat. Készülnek a kiugrásra, a sikeres bajnoki bemutatkozásra, majd esetleg o válogatottságra. Ami sok pénzt, hatalmas népszerűséget, tucatnyi külföldi utazást jelent. S mindez kit ne csábítana a jugoszláv tizenévesek közül?

Horváth László

Világ proletárjai, egyesüljetek!

hétfői Dunántúli Napló

Az MSZMP Baranya megyei Bizottságának lapja

Főszerkesztő: **Mitzki Ervin**

Főszerkesztő-helyettesek: **Báling József és Hallama Erzsébet**

Szerkesztőségi ügyelet 8–20 óráig 10-053, 20 óra után 15-726

Kiadja a Baranya megyei Lapkiadó Vállalat

Felelős kiadó: **Braun Károly**

Szerkesztőség és kiadóhivatal: Pécs, Pf.: 134. Hunyadi út 11. 7601

Telefon: 15-000, 15-762, 15-852, 15-245, 15-264

Szerkesztőség telex: 12-421

Kiadó telex: 12-320

Készült ofszet rotációs eljárással Saphir 96-os gépen Pécsi Szikra Nyomda Pécs, Engel János u. 8. 7630 Tel.: 13-177, 13-696. Telex: 12-211 Felelős vezető: **Szendrői György**

Terjeszti a Magyar Posta Indexszám: 25 054

ISSN 0133–2007

Világ proletárjai, egyesüljetek!

Dunántúli Napló

XXXVI. évfolyam, 22. szám
1979. január 23., kedd
Ára: 80 fillér

Az MSZMP Baranya megyei Bizottságának lapja

A pártegység és az alapszervezet

Számtalan tény és minden tapasztalat tanúsítja, hogy pártunkban, az alapszervezeteket is beleértve, a politika valamennyi lényeges kérdésében elvi egyetértés van. Tulajdonképpen senki nem vitatja a szocialista építésben követett alapvető elveknek, a párt vezető szervei által hozott irányt adó politikai határozatoknak a helyességét. Egyetértés van a gazdaságpolitika, a társadalompolitika, a kultúra területén, a nemzetközi kapcsolatokban kitűzött elvi célkitűzésekkel. Ez még akkor is igaz, ha az egyes konkrét esetekben a gyakorlati tevékenység során eltérő álláspontokkal is találkozunk. Ennek a természetes ellentmondásnak az az alapja, hogy az alapvető eszmei-politikai érdekazonosságon belül, mind a létviszonyokban, mind a tudati szférában lényeges különbségek is vannak. A társadalmi struktúrának ez a sajátossága pedig lényegében a pártban is visszatükröződik. A párt, ha nem is fejezi ki mechanikusan a társadalmi viszonyok egészét, de nem is függetleníti magát tőle.

Ezek a megállapítások természetesen érvényesek a párt legkisebb szervezeti egységére, az alapszervezetre is. Itt azonban bizonyos sajátosságok is megfigyelhetők. Az alapszervezet tagjai társadalmi helyzetüket, létkörülményeiket tekintve egységesebbek, homogénebbek. Ez mindenekelőtt abból ered, hogy a társadalmi munkamegosztásnak egy szűkebb területéről lényegében azonos munkahelyről szerveződnek. Az alapvető azonosságok, a sok közös vonás mellett azonban a párttagok között is vannak lényeges különbségek és ezek mindig forrásai lehetnek az egység ellen ható tendenciáknak.

Ezek a különbségek nagyon sokrétűek. Az alapszervezet tagjai különböző helyet foglalnak el a termelési folyamatban érvényesülő munkamegosztásban. Vannak köztük példaiul beosztottak és vezetők, szakmailag magasan kiemelkedők és kevésbé képzettek, szorgalmasabbak és elmaradottabbak, magasabb és alacsonyabb jövedelműek, műveltebbek és kulturálisan tájékozatlanabbak. Eltérőek sok tekintetben speciális körülményeik, politikai és társadalmi ismereteik, gyakorlati tapasztalataik. Sok olyan eltérés figyelhető meg az egyes párttagok egyéni létfeltételeiben, amelyek közvetlenül és lényegesen befolyásolják gondolkodásukat, magatartásukat az egyes konkrét politikai jelenségekkel kapcsolatban.

Lényeges sajátossága az alapszervezetekben megvalósuló pártegységnek az is, hogy ezen a szinten az általános elvek, a politikai határozatok célkitűzései nagyon konkrétan és gyakorlatiasan vetődnek fel és az egyes embereket a legközvetlenebbül érintik. Itt már nem elégséges, ha például a bérezéssel kapcsolatban csupán absztrakt módon a szocialista elosztás elvét hangsúlyozzuk. Itt már nem lehet elvonatkoztatni a konkrét alkalmazástól, az egyes csoportok, sőt egyes dolgozók konkrét teljesítményétől, bérezésétől. Nagyon konkrétan kell állást foglalni számos egyedi esetben: ki az, aki többet, ki pedig kevesebbet érdemel. Ez pedig sok szempontból nehezebb. Nemcsak azért, mert az ilyen állásfoglalás a legközvetlenebbül érinti az egyes embereket, hanem azért is, mert gyakran abszolút tökéletességgel mérni sem lehet a dolgokat, hiszen minden konkrét ügy kapcsán is számtalan mellette és nagyrészt ugyanannyi ellene szóló érv felhozható, megalapozottabban helytálló.

E sajátos helyzetből természetszerűen ered a pártszerű viták különös jelentősége az alapszervezetekben. A viták, nézetek, vélemények ütközése az itt folyó pártéletnek is, a pártegység megteremtésének nélkülözhetetlen elemei, törvényszerű velejárói. Sőt, éppen konkrétságukból eredően itt a viták rendszerint szenvedélyesebbek is, számtalan személyes motívumot is tartalmaznak. Szubjektív telitettségük még a legpártszerűbb körülmények között sem kerülhető el, ami nem jelent feltétlen negatívumot. Csupán az olyan megnyilvánulás káros, amely szubjektivizmusba csap át, mellőzi a kellő tárgyilagosságot, nem vesz tudomást a tényekről, vagy éppen meghamisítja azokat. Nem szolgálja a pártegységet a vitának az a fajtája sem, amelyben az elvszerűséget és a tárgyilagosságot a személyeskedés váltja fel. A szenvedélyes vita pártszerű körülmények között sohasem fajulhat durvasággá, kölcsönös sértegetéssé, az emberi méltóság és becsület lejáratásává.

A viták tehát az alapszervezeti pártélet természetes elemei. Ezek objektíve jelen vannak és spontán is élnek. Az alapszervezet politikai vezetésének egyik nagyon fontos követelménye, hogy tudatosan irányítson, pozitív irányba befolyásoljon. Ezen az úton biztosítható, hogy a különböző vélemények, nézetek a helyes politikai elvek alapján szintetizálódjanak és minden kérdésben, újból és újból az elvi egyetértés mellé a cselekvési egység is létrejöjjön, most már magasabb szinten megvalósuljon.

A pártegység ilyen értelmű felfogása és gyakorlati megvalósítása mindenkor nagy jelentőségű és alapvető feladata a pártszervezetnek. Napjainkban ennek különös aktualitást adnak azok a politikai feladatok, amelyeket a pártszervezeteknek a gazdasági hatékonyság következetesebb megvalósítása érdekében meg kell oldaniuk. Számolni kell azzal, hogy a hatékony gazdálkodás, a felgyorsuló termékváltás fokozott mobilizációt teremt a termelés feltételeiben, annak emberi viszonyaiban is. E változások nyomán korábbi értékrendek átrendeződnek, más, új megítélést kapnak. Megnövekszik a szerepe a dolgozók szakképzettségének, általános műveltségének, általában a termelés kultúrájának.

Mindent egybevetve, a hatékonyság elvének gyakorlati érvényesítése minden szempontból felgyorsítja a helyi társadalmi-politikai élet mozgását, fokozza intenzitását. Ennyiben a pártegység megvalósítása az alapszervezetekben bizonyos mértékig új megvilágításba kerül. Változnak feltételei, körülményei, megnövekszik fontossága, politikai jelentősége.

Rákos Imre

Támogatjuk Vietnamot és Kambodzsa népét

Molnár Béla nyilatkozata az Afro-ázsiai Szolidaritási Szervezet elnökségének üléséről

Az Afro-Ázsiai Szolidaritási Szervezet Elnökségének Hanoiban megtartott, 7. kibővített üléséről hétfőn hazaérkezett a magyar küldöttség. Molnár Béla, a Magyar Szolidaritási Bizottság alelnöke, a Hazafias Népfront Országos Tanácsa titkára, a delegáció vezetője nyilatkozott az MTI munkatársának, Mélykúti Attilának:

— A 75 ország és mozgalom képviselőit tömörítő Afro-Ázsiai Szolidaritási Szervezet történetének kiemelkedő eseménye volt a vietnami tanácskozás. A kibővített elnökségi ülésen 24 ország és három mozgalom képviselői vettek részt, jelenlétükkel is elismeréssel adózva a felszabadult, egyesített szocialista Vietnam sikereinek, s a térségben betöltött szerepének. Az ország egyesítése óta először ülésezett nemzetközi demokratikus szervezet Hanoiban. A tanácskozás jelentőségét az is érzékelteti, hogy olyan kérdéseket vitattunk meg, amelyek a világpolitika középpontjában állnak. Napirendre került Vietnam Délkelet-Ázsiában betöltött szerepe, Kambodzsa ügye, az el nem kötelezett országok idei, havannai konferenciájának előkészítése, s széles körű vita bontakozott ki a közel-keleti, valamint az afrikai helyzet értékelésekor is.

— Minden részvevő egyetértett abban — ezt a határozat is leszögezte —, hogy Vietnam bel- és külpolitikája hozzájárul a térség stabilitásának, a békés egymás mellett élés politikájának erősítéséhez. Érthetően nagy érdeklődés kísérte a kambodzsai forradalom nyomán kialakult helyzet megvitatását. Az elnökség tagjai egyértelműen hangsúlyozták, hogy a kambodzsai nép egyetlen törvényes képviselője a Nemzeti Egységfront, s a népköztársaság kormánya.

— Hanoiban hivatalos megbeszélésen találkoztunk Ros Samayjal, a Kambodzsai Nemzeti Egységfront Központi Bizottságának főtitkárával. A Szovjetunió után a magyar társadalom küldöttei vehettek részt először hivatalos megbeszélésen a Kambodzsai Népköztársaság képviselőivel. Ros Samay köszönetet mondott a Magyar Szocialista Munkáspártnak és kormányunknak a gyors diplomáciai elismerésért, s a táviratban küldött, erőt, bíztatást adó üdvözletért. Megbeszélésünkön hangsúlyozták, hogy kapcsolataikat a szocialista országokkal, köztük hazánkkal, minden területen fejleszteni kívánják, s szeretnék, ha Magyarország minél előbb megnyitná nagykövetségét Phnom Penh-be. A találkozó egyben a magyar és a kambodzsai népfront közötti kapcsolatfelvételt is jelentette, s mozgalmunk küldöttségét hivatalos látogatásra, közvetlen tapasztalatszerzésre hívták meg — mondotta befejezésül Molnár Béla.

Gromiko Rómában

Az olasz kormány meghívására hétfőn délután Rómába érkezett Andrej Gromiko, szovjet külügyminiszter. A szovjet diplomácia vezetőjét Róma, Ciampino repülőterén Forlani, olasz külügyminiszter fogadta.

A szovjet—olasz hivatalos tárgyalások kedden kezdődnek el, a Farnesina palotában, az Olasz Külügyminisztérium épületében. Gromikót kedden fogadja Pertini köztársasági elnök, csütörtökön pedig Andreotti kormányfő.



A földgáz-program keretében új gázvezeték lefektetése történik Pécsett, a Doktor Sándor utcától a Petőfi utcán keresztül a Xavér templomig. Képünkön a Petőfi utcai szakasz nyomtáv-vágata készül
Fotó: Kopjár Géza

„Európa szójája lehet a borsó"

Országos tanácskozás kezdődött Siklóson

Háromnapos országos szakmai tanácskozás kezdődött a Babarc—Bólyi Növénytermelési Rendszer vetőmagtermelő partnergazdaságai részére, tegnap délelőtt a siklósi várban, amelyre több mint 80 vetőmagtermelő szakember érkezett az egész országból.

Megnyitójában *Szabó János*, a Bólyi Mezőgazdasági Kombinát vezérigazgató-helyettese rámutatott: a több mint ötéves múltra visszatekintő bólyi vetőmag termelési rendszer taggazdaságai tavaly 30 000 hektáron több mint 45 000 tonna — szója, borsó, hibridkukorica és bab — vetőmagot állítottak elő 60 százalékban belső szükségletek kielégítésére és 40 százalékban exportra. Ezzel a rendszer jól szolgálta a népgazdaság export—import egyenlegének javítását, s elősegítette a kukorica, a fehérje és a húsprogram kibontakozását. A háromnapos tanácskozás célja eldönteni, miként lehetne a vetőmagtermelést méginkább az egyre igényesebbé váló piachoz igazítani és a minőséget a termék előállítás minden fázisában javítani.

Ezután *prof. dr. Kurnik Ernő* akadémikus, a TAKI igazgatója az étkezési és takarmányborsó nemesítési helyzetéről és az 1977. december 8-án, az Iregszemcsei Kutató Intézet, a gödöllői és boki tangazdaság, a Bácsalmási Állami Gazdaság, a Bólyi Mezőgazdasági Kombinát, a Vetőmag Vállalat, az Olajipar és az ÁGKER által létrehozott tudományos-termelési társulás, a PROTOL jelentőségéről és a borsóvetőmag-termesztés fejlesztésében betöltött szerepéről tartott előadást.

A nemesítők, mutatott rá az előadó, most a bőtermő, magas fehérjetartalmú, a bevitt energiát jól hasznosító, stabil és szárszilárd, tehát géppel könnyel betakarítható borsófajták nemesítésén dolgoznak, s e munkájukban felhasználják a hibridizáció, a génsebészet, a sugárbiológia, a mesterséges megtermékenyítés eredményeit. (Bicsérden például a korszerű laboratóriumban embrió preparálással, idegen pollen megtermékenyítéssel és besugárzással kémcsőben 3—5 nap alatt tudnak virágzó borsónövényt előállítani.) A borsó reálpotenciálja — potenciális termőképessége — 45—50 mázsa hektáronként, az országos átlagtermés tavaly 20 mázsa volt. Ha sikerül a borsó fehérje tartalmát 30 százalék fölé emelni, akkor ez a növény lehet Európa szója, állapította meg Kurnik akadémikus.

Tegnap került sor *Soós Nagy Szabolcsnak*, a BBTR igazgatójának előadására, melyben a rendszer elmúlt évi borsótermelési eredményeit ismertette. A keddi előadások a szójatermelés jegyében hangzanak el. *Mohácsi Károly* A nagyüzemi szójatermelés eredményei, a hazai szójatermesztés fejlesztésének feltételei címmel, *dr. Harsányi Gyuláné*, a Kertészeti Kutató Intézet tudományos főmunkatársa a bab- és borsótermelés eredményeiről és jövő célkitűzéseiről tart előadást *Gábris Zoltán* főosztályvezető a Bólyi Mezőgazdasági Kombinát iparszerű szárazbab termesztésének négyéves tapasztalatairól számol be.

Holnap, a befejező napon *dr. Kralovánszky U. Pál*, az OMFB főosztályvezetője a hazai fehérjemérleg helyzetéről és gondjairól, és az OMFB Fehérje Program Iroda ajánlásairól számol be. *Dr. Acsay Ferenc*, a MÉM Műszaki Intézet főosztályvezetője a fehérjecentrikus termelésszerkezet modellüzemét ismerteti, *Duffek Tivadar*, a Vetőmag Vállalat osztályvezetője a borsóvetőmag-előállítás és forgalmazás helyzetéről, s végül *dr. Bánházy Gyula*, a MÉM Műszaki Intézetének igazgatója a VI. ötéves tervidőszakban hazánkban alkalmazandó gabona, kukorica és hüvelyesek korszerű géprendszeréről ad tájékoztatást.

— Rné —



AJTÓK LENTIBŐL: Lentiben az Épületasztalos és Faipari Vállalat gyárában megváltoztatták a termékszerkezetet. Megszüntették a parketta és az úgynevezett kisablakok gyártását. 1979-ben már csak különféle ajtókat állítanak elő — az év végéig mintegy negyvenezer kétszobás lakáshoz elegendő mennyiség készül. A képen: készülnek az ajtók

Filharmónia

Tájol a zenekar

Nem valami vidám hangulatban beszélgetett Várnagy Viktor és Ribli János, amikor hétfőn délelőtt rájuk nyitottam az ajtót az Országos Filharmónia pécsi irodájában.

— Ma még el tud menni a Filharmonikus Zenekar Kaposvárra, de nem tudom mi lesz a jövő héten Baján. Fogalmam sincs, honnan szerzünk annyi vonóst, hogy a műsorunkat rendben előadhassuk — mondta a filharmóniai kirendeltség vezetőjének a zenekar felügyelője.

Nem kis gond ez, nem is először esik szó róla. Országosan nagy problémát jelent a hegedűsök, brácsások hiánya. Évekkel ezelőtt külföldre, jobb lehetőségeket megcsillantó városokba „spricceltek" szét a kiváló baranyai muzsikusok, s ma ott tart Breitner Tamás együttese, hogy alkalmi kisegítőkkel, vidéki zenetanárokkal kell megtölteni a magasvonósok pultjait.

A feladatok meg csak sokasodnak: a zenekar nagyobb része hivatásos zenész, a színház alkalmazottja, tehát helyt kell állnia a pécsi és vidéki opera-előadásokon. Évente tizenöt alkalommal utaznak „gördülésre" — ez a tájelőadás hivatalos neve — a társulattal. Kisebb helyeken, ahol a színpad lehetővé teszi, operettet is előadnak. Az Országos Filharmóniával 1971-ben kötött megállapodás szerint a színházi zenészek nem hivatásos muzsikusokkal kiegészülve — mint Pécsi Filharmonikus Zenekar — hangversenyeket is adnak. S nem akármilyeneket: Gardelli, Kobayashi Ken-Ichiro, Macura és más külföldi karnagyok nyilatkoznak elismeréssel a pécsi muzsikusokról. Évente 4—5 koncertet adnak más városokban és Budapesten is néhányat, a rádióban, vagy a Zeneakadémián. Ehhez jönnek még az ifjúsági előadások Pécsett és a megyében — az idén 23 lesz — így elképzelhető, milyen nehéz az elért színvonalat tartani.

A tájelőadásra általában délután 4—5 órakor indul az autóbusz, s éjfél is elmúlik, mire hazaérnek. A „gázsi" havi 1300 forint, ez próbákra, koncertekre lebontva, nem több egy százasnál. A vacsorát a zenész a 15 forint 50 filléres napidíjából finanszírozza. Csoda, ha egyre többen kérdezik: meddig lesz elegendő a muzsika szeretete arra, hogy egy zenetanár, aki mellesleg családanya, vagy többgyermekes familia gondviselője, feláldozza a hosszú estéit?

Havasi J.

SZÉP LEGYEN A VÁROS

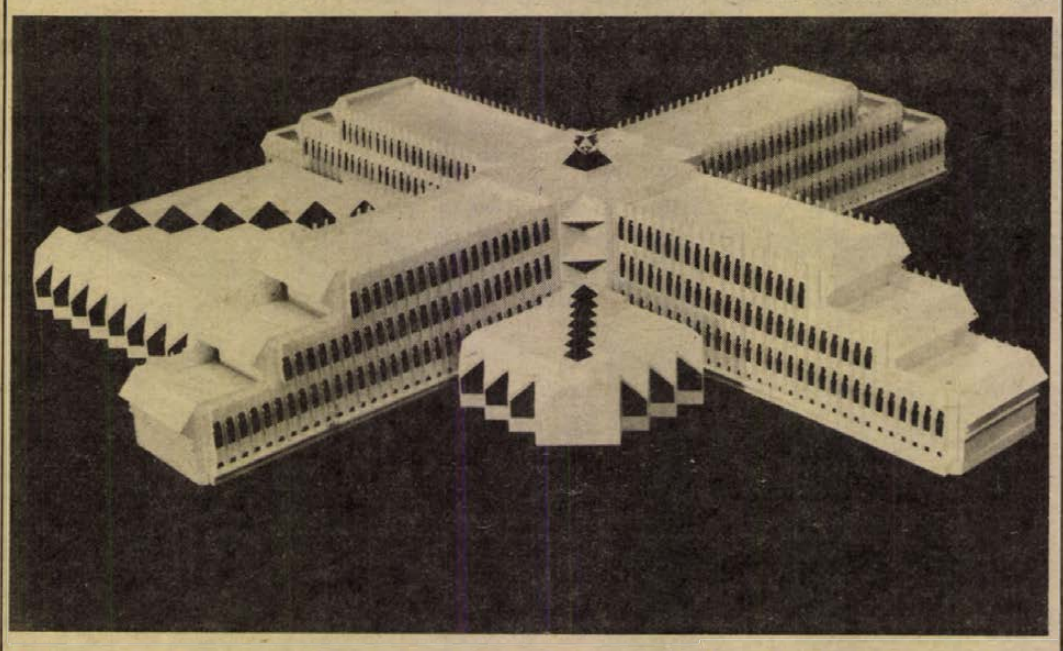

A kaposvári 24 tantermes iskolát a Pécsi Tervező Vállalatnál Nyári József tervezte

Tervek a Pécsi Tervező Vállalat asztalán

Vendégeimnek ha dicsekedni akarok Péccsel, a harkányi útra viszem őket. Reménypuszta felől legurulva csodálatos látványt nyújt — különösen esti fényeivel.

A Pécsi Tervező Vállalatra nagy rész hárul abból a felelősségből, hogy távlatokban is ilyen vonzó maradjon e város. Most vizsgálják felül Pécs általános rendezési tervét. Felméréseket végeznek, hogy az ipar fejlesztésének tükrében 15—20 év múlva hogyan változik majd Pécs, körvonalazzák, hogy milyen fejlesztési irányvonalakat vegyen fel a város és környéke. A leendő új lakótelepek, várható ipari üzemek helyének kijelölését geológiai hidrológiai és környezetvédelmi vizsgálatok előzik meg.

A szakemberek a város nagyarányú terjeszkedésének lehetőségét elsősorban a Siklósi városrész további fejlesztésében látják. A városképileg jelentős szerepet betöltő Mecsek-oldalon elsősorban csoportos teraszházak, teraszos átriumházak jelentik a megoldást. A tervezők asztalán van és készül a Szalai András úti bírósági épület továbbfejlesztése, az Irányi Dániel téri új Centrum Áruház, a rendőrség épülete, a Balokányliget közötti területre kerülő új egyetemi kollégium, s a helyét gyorsan kinövő pécsi tv-stúdió terve.

Az új paneles tervcsalád kialakítására meghirdetett országos pályázatra a Pécsi Tervező Vállalat is küldött tervmunkákat. E pályamunka és az eddigi paneles tevékenység alapján felkérték a vállalatot e munkák részletes kidolgozására. Az új paneltípusú épületekben a lakások — melyeknek építését a VII. ötéves tervben kezdik el — bár alapterületükben nem lesznek sokkal nagyobbak a jelenleginél, belső térkiképzésük praktikusabb, igényesebb lesz.

A PTV feladatai közül egyik legjelentősebb a pécsi történelmi belváros rekonstrukciós tervének elkészítése. E speciális feladat a legapróbb részletekben is nagy szakértelmet igényel, hiszen történelmi, építészeti emlékeket kell megmenteni, olymódon, hogy a ma itt élő emberre szabott funkciókat kielégítse és a kialakult sajátos építészeti, természeti, csakis Pécsre jellemző vonásait megtartsa.

A PTV nemcsak pécsi, baranyai, hanem regionális feladatokat is ellát. Most készítik Barcs részletes rendezési tervét, Kanizsára lakóépületeket és üzletsort terveznek. Terveik alapján elkészült, illetve épül Kaposváron az új közigazgatási központ és Ifjúsági Ház, az ugyancsak kaposvári új OTP-székház tervezése most folyik.

S. Zs.

A Balaton déli partját is ellátja

Új tejüzem Kaposváron

- Ünnepélyes átadás április 4-én
- Már üzemel a túrógyártó és tejcsomagoló
- Specialitásuk az ízesített krémjoghurt

Meleg nyári napokon turisták és üdülők százezreit kell élelemmel ellátni a Balaton déli partján. Nem csoda, ha Somogy megye sorra „kinövi" régi élelmiszerfeldolgozó üzemeit, amelyeket annak idején még a helyi lakosság ellátására és a mostaninál lényegesen kisebb idegenforgalomra méreteztek.

Kaposvár új gyári negyedében a Toponár felé vezető út leágazásában egy modern, nagykapacitású tejüzem épült, amely az év első napjaiban részlegesen megkezdte termelését. Egyidejűleg a régi tejüzemet leállították.

A 350 millió forintos beruházással létesített új tejüzemet a Somogy megyei Állami Építőipari Vállalat építette a nemrég létesített veszprémi tejüzem mintájára, amely viszont a Balaton északi partját hivatott ellátni. Ma ez a két legmodernebb, leginkább automatizált tejüzem az országban. Egyedül e két helyen működik például automatikus tejfejtő gép, ami nagyon megkönnyíti és meggyorsítja a tejszállító edények — kórházaknak, közületeknek még ma is kannákban szállítják a tejet — töltését. A berendezések zöme az NDK-ból származik.

A háromszintes modern épületet Péter Csaba, üzemvezető helyettes mutatta be. A középső szinten helyezkedik el a gyár lelke, a körbe üveg vezérlőterem, ahonnan az egész üzemet irányítják. Egyelőre csak a túrót gyártják és a zacskós tejet csomagolják, egyéb cikkekből a Marcali Tejüzem segíti a városellátást. De folyamatosan megkezdik a tejföl, a vaj és tulajdonképpen a sajt kivételével, valamennyi tejtermék gyártását. Specialitásuk is lesz, az ízesített krémjoghurt. Nyolc féle ízben állítják majd elő, az ehhez szükséges gyümölcsvelőt a — szamóca, málna, őszibarack, meggy, sárgabarack, ribizke stb. — a Nagyatádi Konzervgyártól kapják. Ízesített joghurtból nemcsak a megyét és a Balaton-partot, de egész Dunántúlt, így Pécset és Baranyát is a Kaposvári Tejüzem látja majd el.

Az új üzem ötször akkora, mint a régi volt. Kapacitása naponta 200 000 liter, de a nyári csúcsszezonban több műszakos termeléssel napi 300 ezer liter tej feldolgozására is képes. A nyers tejet Somogyból és részben Tolna megyéből vásárolják fel. Nyáron a kész tejterméket hűtve szállítják a balatonöszödi nagy hűtőtárolóba és elosztóba. Onnan látják el naponta a balaton-parti tej- és tejtermék-elárusító helyeket. A modern kaposvári tejüzemnek 300 dolgozója van, ez a létszám azonban még nem teljes, a nyári csúcs beindulásáig további 50 dolgozót kell felvenniük.

— Rné —

Korszerűbb fogamzásgátló az Infecundin helyett

Az év végére várhatóan újabb korszerű fogamzásgátló szert hoz forgalomba a Kőbányai Gyógyszerárugyár és egyidejűleg leállítja az Infecundin gyártását, amelynek termelését 12 évvel ezelőtt, 1967-ben kezdte meg. A termékváltás céljáról dr. Forgács Lilla, a gyár orvostudományi osztályának vezetője elmondta az MTI munkatársának: a világon mintegy 50 millió, s hazánkban pedig csaknem 500 ezer nő és asszony él hormonális hatóanyagú fogamzásgátló szerekkel.

— Nálunk jelenleg a gyárnak négyféle készítményéből, az Infecundinból, a Bisecurinból, az Ovidonból és a Continuinból választhatja ki az orvos, elsősorban a nőgyógyász azt a készítményt, amely a fogamzásgátlót kérő nő szervezete hormonális típusának a legjobban megfelel — folytatta. Ezek közül az Infecundin a legrégibb készítmény, amely a legtöbb hormonális hatóanyagot tartalmazza. Az utóbbi több mint egy évtizedes kutatások alapján azonban a fogamzásgátlók hatásmechanizmusának sok újabb összefüggését tárták fel világszerte. Egyebek között 12 évvel ezelőtt még senki sem tudott arról, hogy az erősen dohányzó és idősebb nők a fiataloknál jóval érzékenyebbek a fogamzásgátló szerek mellékhatásaira, s ezért 35 év fölött nem is ajánlatos nekik hormonális szert használni. A készítmények korszerűsítésének alapvető követelménye — s ezt tartalmazzák az egészségügyi világszervezet irányelvei is —, hogy a fogamzásgátló szer minél kevesebb hormonális vegyülettel érje el célját, teljesítse rendeltetését, s ennélfogva csökkentse az esetleges mellékhatásokban jelentkező kockázatot.

A korszerűségi követelménynek tesz eleget a gyár új készítménye, amely a fogamzásgátlás tekintetében ugyanolyan biztonságos, mint az Infecundin, s használata is azonos, tehát 21 napon át kell szedni és hét napig szünetet tartani. A forgalomban levő Ovidon is korszerű készítmény, mert a hormonális hatóanyag két komponenséből az egyik egytizede, a másik pedig csak fele az Infecundin összetevőinek, de a legújabb szerben még ennél is kedvezőbb, kevesebb a hatóanyag.

Az új készítmény a rendkívül szigorú és alapos ellenőrzés valamennyi állomásán és a klinikai értékelésen is sikeresen vizsgázott, s rövidesen sor kerül a törzskönyvi bejegyzésre is. Ezt követően készítik elő a tömeggyártást, s a forgalmazás előtt kapja meg nevét. A választék bővítése érdekében a következő lépésben a vállalat olyan fogamzásgátló szert is előkészít a gyártásra, amit nem naponta kell szedni.

Incidens a sörözőben

Bizonytalan volt Vince — tele lesz-e a pince?

Már a népi hiedelmekben sem lehet maradéktalanul hinni. Bizony, bizony a szőlősgazdák várták a tegnapi napot, mert Vince híres jövendőmondó hírében áll. Ki ne tudná azt, hogy ha megcsordul Vince, tele lesz a pince.

Nos, a jó öreg Vince az idők folyamán valahogy teljesen elbizonytalanodott. Nem tudni, mi okból, talán azért, mert megsokallta, hogy túl gyakorta hivatkoznak rá. Meg hát mindenféle prognózis, jóslás, ígéret bizonyos felelősséggel és kötelezettséggel is jár. Márpedig felelősséget vállalni egyre kevesebben szeretnek, és bizonyára Vince is úgy gondolta, hogy így nyugdíj előtt már nem kockáztat, nem járatja le magát, inkább megmarad az arany középúton. A hőmérő skáláján az arany középút az pedig 0, azaz zérus, magyarul: semmi. Szóval ez a sunyi Vince egész nap kerülgette, nyaldosta a 0-át, míg végül délután 1 óra tájában úgy tűnt, hogy egy kicsit megembereli magát, és megcsordítja a jeget, a havat. Ám megijedt az elhatározástól és éppen hogy csak felcsusszant az 1 fokos beosztásig, azután délután 4 óra tájára már visszakuncsorodott a mínuszba.

Most azután fel van adva a lecke. Az optimisták oly módon értékelhetik a dolgot, hogy néminemű csordulás mégiscsak történt, így nem kell eladni a tartalék hordókat, szükség lehet rájuk. A pesszimisták pedig alighanem úgy értelmezték a jeladást, hogy sovány kis esztendő lesz — szőlőügyekben — ez a 79-es. Mindenesetre bármenyire is taktikázott Vince, egy kicsit eljátszotta a hitelét. Pedig mennyire ígéretes a neve: magyarul ugyanis annyit jelent: győztes. Január 22-én azonban hűtlen lett önmagához, jött... egy kicsit kikukucskált a felhők közül és elsunnyogott.

Horoszkóp készítőknek azt is elmondjuk, hogy a Nap tegnap lépett át a Vízöntő csillagkép jegyébe. Volt, aki a Vízöntő és Vince napján nem jegek csordulását akarta látni, hanem sörök habzását. Furcsa történetet hallhatott a város központjában fekvő jónevű sörözőben. Az történt ugyanis, hogy a minap egy zsebes vendég — ha vendégnek lehet nevezni az ilyent? — kiemelte a fizetőpincér zsebéből a briftasnit. A brifkó nem volt üres, hiszen a napi bevétel egy része duzzasztotta. Rövidesen megjelent a rendőrség, hogy megejtse a nyomozást. Valószínűleg későn kapott észbe a szemfüles főúr és mire lezárták a sörözőt, addigra a zsebtolvaj már eltűnt. A kíváncsi rendőrök azonban belekukkantottak néhány ifjonc feltűnően duzzadt műanyag szatyrába, és e szatyrokból is előkerült valami kis bűnjel. Ha nem is a brifkó, de néhány pohár és evőeszköz, amely a patinás vendéglátóhely tulajdonát képezte. Az enyveskezű fiatalok természetesen igen dühösek voltak a modortalan zsebtolvajra, aki nemcsak a fizetőpincért fosztotta meg napi bevételétől, hanem őket is a törékeny zsákmánytól. A brifkóban egyébként úgy 1500 forint lehetett, a Nádorból évente viszont több tízezer forint értékű evőeszközt emelnek el.

Az előbbieknek persze már semmi köze Vincéhez, maximum annyi, hogy a presszók és éttermek szarkái kevesebb kárt okoznának, ha Vince borát kortyolnák és nem az étkészletet dézsmálnák meg. Tanulhatnának egy kis óvatosságot Vincétől, ki a Vízöntő jegyében ünnepli névnapját. Mi pedig szomorkodhatunk, mert Vincét csak egy jó hónap múlva követi Mátyás, kinek meg kell majd törnie a jeget, mit Vince — meg a köztisztasági — itthagyott.

E. Á.

Aktívaülés a Könnyűipari Minisztériumban

Az irányító munka tartalmi fejlesztésének főbb kérdéseit hétfőn aktívaértekezleten tárgyalták meg a Könnyűipari Minisztérium vezetői és munkatársai. Az ülésen részt vett és felszólalt Kovács Antal, az MSZMP Központi Bizottságának osztályvezetője is.

Vitaindítójában Szabó Imre miniszterhelyettes és a felszólalók hangsúlyozták, hogy a gazdálkodás szigorúbb feltételei az eddigieknél következetesebb irányító munkát követelnek. Alapfeltételként jelölték meg a minisztériumok, a vállalatok és más társintézmények munkájának az eddiginél jobb összehangolását a gazdálkodás gyakorlati kérdéseinek megoldásában. Egyetértettek abban, hogy az idén a termelés növelése csak ott kívánatos, ahol a termelők megfelelő piaci háttérrel rendelkeznek.

Mindinkább gépesítik a fakitermelést

Emberek helyett korszerű gépek

Nincs hasznosítatlan hulladék az erdőben

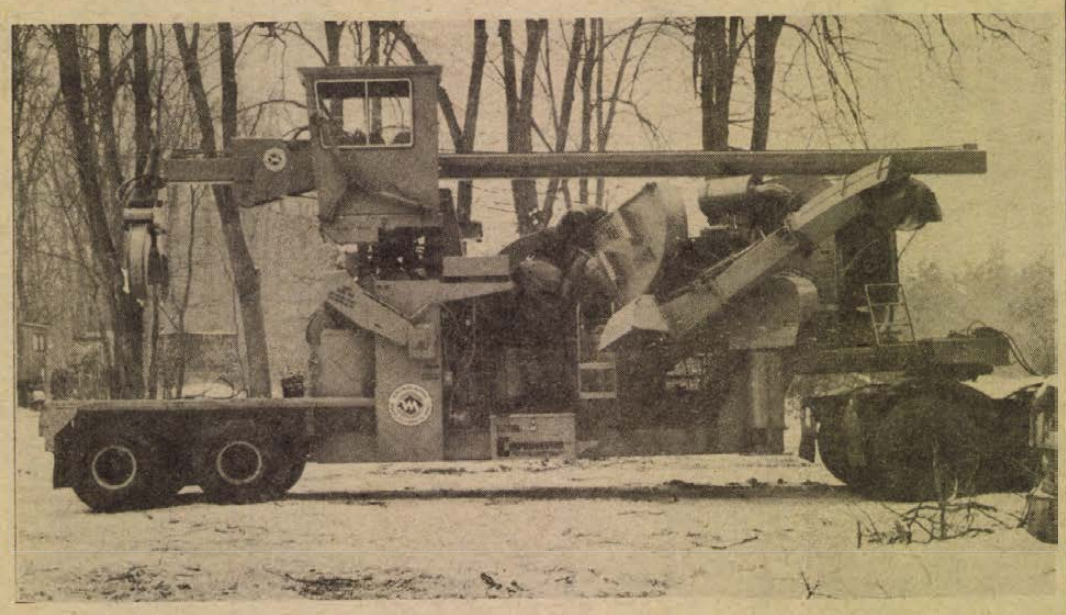

Az erdei aprítékkészítő-gép jelenleg a pécsváradi erdészet erdősmecskei 26/a erdőrészében dolgozik

Az utóbbi tíz évben főként a fizikai munkát végző dolgozók hiánya, csökkenő létszáma kényszeríti arra a Mecseki Erdő- és Fafeldolgozó Gazdaságot, hogy nagymértékben gépesítsen az olyan munkaterületeken, ahol a fizikai erőkifejtés szokatlanul nagy.

Ötszáz munkahelyen

Különösen mostoha körülmények között dolgozik a csaknem ezer fakitermelő. A nyolc erdészetben évente legalább ötszáz munkahelyen. 40—50 éve szezonban, alkalmi munkában még a falusi paraszt vállalt favágást. Napjainkban januártól szilveszterig minden nap vágnak a baranyai erdőkben, a 62 ezer hektárnyi erdő-terület valamelyik szegletében. A legtávolabbi faluba is eljár a munkásbusz, hogy behozza a bejárót, aki mindezek ellenére sokat gyalogol úttalan utakon, hiszen a legújabb fakitermelő helyekre nem vezet műút. Bár az fontos cél, hogy az állandó fakitermelő helyeket biztonságos utak kössék be. Vándoréletet él az átlag 40—50 éves fakitermelőkből álló erdei munkásközösség és a kifáradók, elöregedők helyébe nehezen találni fiatalt. Jelenleg a 20—30 évesek aránya legfeljebb 10—15 százalék, az ideális az 50—60 százalék lenne.



Otven centiméter átmérőig, rönkökből apritékot készítő gép késcseréjét végzik

A fafeldolgozásban mintegy 400, míg az erdőművelésben 300 szak- és segédmunkás vesz részt, az ő munkakörülményeiket nem oly nagy mértékben befolyásolják a természeti adottságok.

Szerény anyagi lehetőségei felhasználásával mit tett a gazdaság, hogy évente biztosítsa a 300—330 ezer köbméter kitermelendő famennyiséget, amiből legalább 50 ezer köbmétert feldolgoznak fűrészárunak, talpfának, bútorlécnek, parkettának és legalább 50 000 köbmétert exportálnak, immár húsz éve tartós partnereiknek például Jugoszláviába, Ausztriába, az NSZK-ba, Svédországba? Ezen kívül mit tettek azért, hogy évenként 700—800 hektárnyi erdőrészt újratelepítsenek?

Egyre inkább modern gépekkel helyettesítik a nehéz és fáradságos kézi munkát és több tucatnyi ember helyett szorgoskodik legfeljebb egy-két berendezés.

Erdősmecskén már működik a húszmillió forint értékű aprítéktermelő géprendszer egy műszakban csaknem húsz munkás helyett. Mindössze hat fadöntő és három traktor szolgálja ki a 380 lóerős „fafaló" óriást, mely egy perc alatt forgáccsá, vagyis két milliméter vastagságú, 35x30 milliméter nagyságú aprítékra szeletel fel egy húsz méteres fát mindenestül. Nem vész kárba egy gally, egy darabka ágacska. A farostalapanyagul szolgáló apríték egyenest a Mohácsi Farostlemezgyárba kerül: az első szállítmány már be is futott a MOFÁ-ba.

Baranyában található most már az ország legnagyobb teljesítményű aprítéktermelő rendszere. Erdősmecskén ezután évente 25—30 ezer köbméter fát akarnak kitermelni, a régi teljesítmény két-háromszorosát.

Nemrég szerezték be az egymillió forint értékű csemetekitermelő kombájnt, mely 30 munkás helyett dolgozik a bólyi csemetekertben és évente 20 millió kis csemetét emel ki, kötegel és vermel. A fárasztó kézi ásás, veremmélyítés itt végleg megszűnt.

Kétszeresét termelik

Ez évi terv, hogy a hosszúhetényi fafeldolgozó üzemben teljesen gépesítsék az anyagmozgatást egy húszmilliós rekonstrukció eredményeként, mivel a nagyteljesítményű új keretfűrész zavartalan anyagellátása csak így lehetséges. Azzal számolnak, hogy 10—15 anyagmozgató munkás felszabadul és más munkaterületre kerülhet át. A mintegy 250 méteres szalagrendszer teljesen automatizált lesz a rönktértől a fűrészig, és így egy műszakban 60—80 köbméter fát dolgoznak fel: a korábbi kétszeresét, a tervek szerint már november 30-tól.

Cs. J.

Fanyűvő Jánosok nyomában

A parkok keserű sorsa

Fanyűvő Jánosokkal bőven el vagyunk látva. Hogy ez ne tűnjön teljesen hihetetlennek, álljon itt egy példa: a múlt év tavaszán Pécsett, a József Attila Művelődési Ház szomszédságában néhány fiatalember egyik napról a másikra derékba tört 28 négyéves csemetefát... Természetesen ez sokakban felháborodást váltott ki, a Kertészeti és Parképítő Vállalat parkfenntartási üzemében pedig egyenesen elkeseredést. Ennek jogosságát el kell ismernünk. Nemcsak a fiatal fákat, az addig elvégzett munkát sajnálták, a feleslegesen elköltött pénzt, hanem főleg az bántja őket, hogy kezdhetik elölről az egészet. A meszesi példa esetében hirtelen négyéves lemaradást kellett behozniuk...

Persze, számít a pénz is. Fényképen látható ma már csak az a koros gesztenyefa, amelyik a Janus Pannonius utcában, a Rózsakert mellett magasodott. Itt ugyanis a régészek egy kutat ástak ki, s emiatt — engedéllyel — kivágták a széles gyökérzetű fát. De még így is 30 ezer forintot kell a múzeumnak fizetnie a gesztenyéért.

Jelzi ez már, hogy a parkfenntartási részlegnek nagy értékű berendezések, növényzet van a gondjaira bízva. Pécsett jelenleg a parkterületek nagysága 1 600 000 négyzetméter, amiből az is következik, hogy minden Fanyűvő János bőven talál lehetőséget vandál pusztításaihoz.

◆

Szinte érthetetlenül áll az ember ilyen jelenségekkel szemben. Mintha irritálna jó néhány embert egy-egy pad, sakkasztal, szökő- és ivókút, játszótér, virágágyás. A Kertvárosban egy sakkasztalnak álltak neki, ami tudvalevően műkőből készül, nagyon nehéz. Ráadásul betonágyban áll és vasalással erősítették. Mindez azonban nem zavart abban néhány korlátolt embert, hogy addig csapkodják a nehéz lapot a lábazathoz, amíg össze nem törik.

Pécsett a parképítő részleg egy-egy évben 40 millió forint értékű munkát végez. A parkfenntartó üzem 18 millió forint értékre köt szerződést a városi tanáccsal. Az üzem által kezelt parkokban, ezek felszereléseiben, más köztéri létesítményekben évente 1,5—1,6 millió forint kárt okoznak a rongálók. Ebben azonban nincsen benne az, amikor egy-egy vállalat végez valamilyen munkát (burkolatbontást, árokásást), s utána megrendeli a parkfenntartó üzemtől a helyreállítást. Vagyis: a pótlásokra sokkal több pénz megy el másfél millió forintnál.

Az üzemben egy háromtagú brigád feladata, hogy Barkas kocsijukkal a várost járva, minden felfedezett hibát kijavítsanak. Ütemterv alapján dolgoznak, így például a csütörtök a szökőkútjavítás napja. Ám a ritmus gyakran borul, mert előfordul, hogy a Szliven Áruház előtti ivókutat reggel megjavítják, de délutánra megint eltömte valaki, szemmel láthatóan alapossággal. Hasonló a sorsa a Séta téri és a Szalai András úti ivókutaknak is. Hogy azután a városba tömegesen érkező turisták miből és hogyan igyanak, vagy hogy minden kisgyereknek csörög-e elég pénz a zsebében egy kólára, ez aligha izgatja a rongálókat.

◆

A kertvárosi Barátság-forrás a csütörtöki tisztítás után egy-két nap múlva rendszeresen ismét tele van hulladékkal. Télen a szökőkutakat védőburkolattal látják el. Feltörik ezt is, utána jöhet a keramikusművész által tervezett idomok szétzúzása...

Sokszor vagyunk kénytelenek szólni ilyen dolgokról. S hogy ez ne váljon még sűrűbbé, tenni kell valamit. A tilosba behajtó autót, az úttesten összevissza szaladgáló gyalogost habozás nélkül megbüntetik, nem kell hozzá két tanú. Miért ne lehetne ugyanezt csinálni a parkosított részeken várakozó gépkocsik tulajdonosaival, a felelőtlen szemetelőkkel, a rajtakapott Fanyűvő Jánosokkal?

— mészáros —

Ülve dolgoznak, melegben, jó társaságban

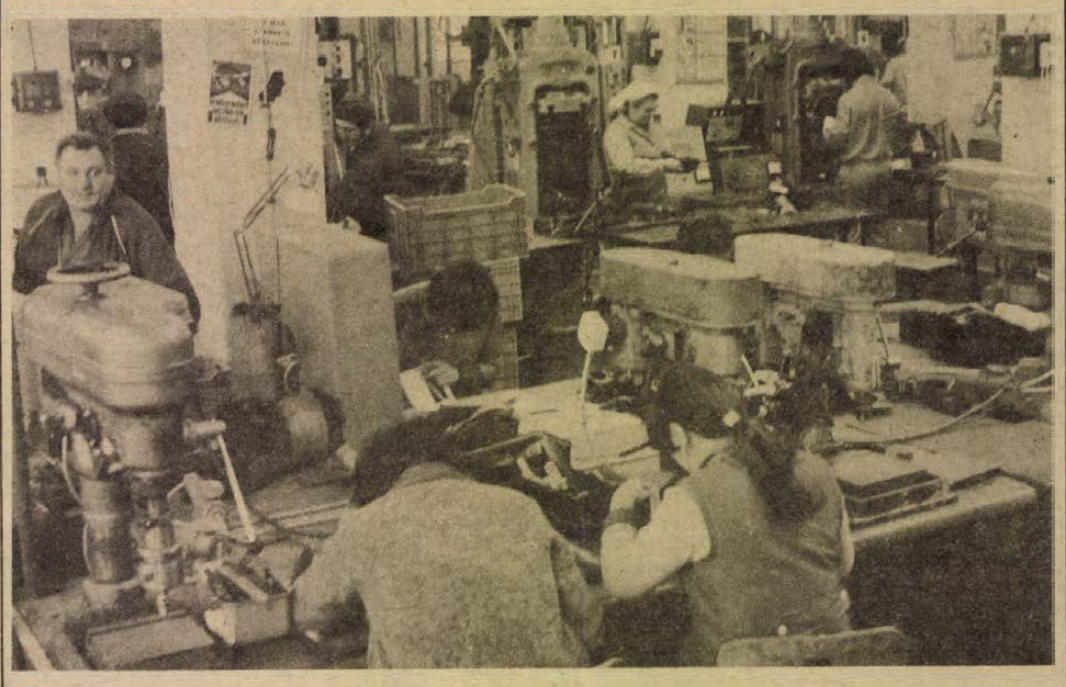

A GANZ vajszlói üzemének alkatrész utánmegmunkáló üzeme

MUNKÁSNŐK

Még nem tudott teljesen szakítani a régi életmódjával, pedig már két éve gyári munkás. Nem érzi magát biztonságban, ha nem kapirgál néhány tyúk, ha nem gágog az a néhány liba az udvarban.

— Így kicsiben tartani már nem éri meg — mondja. — Venni kell a tápot, a kukoricát, azt hiszem már nem is csinálom sokáig. Majdnem többe kerül, mintha venném.

Nagy Mária Adorjásról jött. Idejövetele menekülésnek is beillett volna. A volt férj miatt. Itt Vajszlón albérletben lakik 12 éves kislányával. Van már nagy katonafia, férjénél van két lánya.

— Adorjáson nem volt munkalehetőség, ezért jöttem Vajszlóra, s hogy itt beindult az a gyár, mindjárt jelentkeztem.

●

A Ganz Villamossági Gyár alkatrészgyára két éve települt Vajszlóra. A hajdani kocsiszín, majd gépállomás helyén modern gyártócsarnokok, tmk-műhely, fürdő, öltöző, üzemi étkező épült. A hozzátartozó terület szépen rendben tartva, parkosítva. Az elektromos mérőműszerek, kapcsolók műanyag foglalatát, burkolódobozait, alkatrészeit jórészt asszonyok készítik. Legtöbbjük azelőtt a háztartás reggeltől estig tartó, „látszatanincs" munkáját végezte, vagy akik a környező falvakból jöttek, legfeljebb tszben dolgoztak. A gyári munka mindenképp ismeretlen volt számukra, s most két év után úgy kezelik a gépeket, mintha erre születtek volna.

— Sokfelé dolgoztam már — mondja Nagy Mária. — Siklóson szőlészetben, Adorjáson a tsz-ben, meg a fűrésztelepen. Ez a munka itt a gyárban nekem nagyon könnyű, még akkor is, ha állandóan újabb és újabb műveleteket kell megtanulni, mindig újabb formákat kell megmunkálni. Ülve dolgozom, melegben, jó társaságban, s a havi 2500 forintom mindig megvan. Kell ennél jobb?

●

A baba arcú kislányról kiderült, már három éve asszony, s egy kétéves kislány anyukája.

— Gyors- és gépíróiskolába jelentkeztem a nyolcadik osztály után, de egy év után abbahagytam és eljöttem ide. Majdnem az egész családom itt dolgozik, anyám, két bátyám, s az egyik sógornőm — mondja *Hidasi Istvánné*.

Apró termete szinte elvész a nagy fúrógép mellett, ahogy gyorsan, pontosan illeszti a fúrófej alá a műanyag alkatrészt. A fúró nyomán a finom fekete forgács és por kezére, ruhájára szóródik.

— Hát, ami igaz, a „fehér köpeny", „tiszta munka", ahogy annak idején reklámozták, sehol sincs, piszkos munka ez, de könnyű. Nekem szinte játék. Szeretem, talán nyugdíjba is innen megyek — nevet, hisz oly messze van az még. — Egyedül az a problémám, hogy bár vajszlói lány vagyok, most Selyén lakom. A férjem ott kapott állást, a kislányt meg csak ott tudtuk bölcsődében elhelyezni (Vajszlón nincs bölcsőde). Az utazás sok időmet elveszi. A munkásszállító autóbuszokkal sokszor baj van, nem egyszer előfordult, hogy a délutános műszakból éjfélkor értem haza.

Keresnyei Pálné lánya a gyár kertésze. A szép park az ő kezemunkáját dicséri.

— Szorgalmas, rendes lány — mondják a kolléganők.

— Pedig nehezen neveltem szegényt — mondja Keresnyeiné. — Az uramnak annak idején előbbrevaló volt az ital, mint mi, így aztán hamar elváltunk. Ez még az ötvenes évek elején volt, tejcsarnokos lettem. Aztán, mivel minden munkáskézre szükség volt, nekem meg a pénzre, mentem még kapálni, meg amit éppen kellett. Mindennap öt órakor keltünk, s bizony a kislányt is vittük magunkkal a mezőre. Mindenki dolgozott, nem volt kire hagyni. Óvoda, napközi Adorjáson, ahol laktunk, de még a környéken sem volt akkor sehol. Most másodszor ide Vajszlóra jöttem férjhez. Van egy harmadikos fiam is. Itt lakunk a gyárral szemben. Amikor beindult, én is jelentkeztem, pedig az emberem le akart beszélni róla: nem való az neked, nem is vagy már olyan fiatal, hogy újat tanulj — mondta. Én mégis jöttem, s milyen boldog voltam, mikor az első fizetésemet hazavittem. A csomagolóban dolgozom, kényelmes munka, itt az otthoni gondomat is elfelejtem.

●

Munkásnők lettek a falusi asszonyok. Ma még körülveszik őket a régi élet hagyományai, de szemléletük, igényük változik. Ha mást nem is nézünk, mint csak az olyan apróságokat, hogy a mindennapos főzés robotját előbb-utóbb felváltja az üzemi étkezés, nagyon sok fürdőszobával még nem rendelkező asszonynak rendszeres tisztálkodást biztosít a szép kékcsempés fürdő.

Sarok Zsuzsa

HÍREK

1979. JANUÁR

23

KEDD

Szeretettel köszöntjük névnapjuk alkalmából

ZELMA

nevű

kedves olvasóinkat

A Nap kél 7.21 — nyugszik 16.31 órakor. A Hold kél 2.00 — nyugszik 12.12 órakor.

A közélet hírei

Sarlós István, az MSZMP Politikai Bizottságának tagja, a Hazafias Népfront Országos Tanácsának főtitkára hétfőn a HNF OT székházában baráti találkozón tájékoztatta a szocialista országok Budapestre akkreditált nagyköveteit, illetve misszió-vezetőit a Hazafias Népfront VI. kongresszusa óta végzett munkáról és a következő időszak legfontosabb feladatairól.

◆

— **Borpiros csonttollú madarak** csapata tűnt fel Pécsett, ahol hosszú évek óta először figyelik meg a sarkköri tundrák vándormadarát. Rigó nagyságúak, bóbitájuk van, hangjuk kiscsengők csilingelésére emlékeztet, nagyon bizalmasak, csupán az öregek szárnyán láthatóak az élénkpiros színű szarupikkelyek. A téli bogyótermést csipegetik. A nagyon is zord hideg hírnökeiként tartják számon őket.

Ma este

SZÍNHÁZ

Nemzeti Színház: Don Giovanni (délután 3 óra) Csikybérlet. Dundo Maroje (este fél 8 óra), Jászai- és Egressy-bérlet.

MOZI

Petőfi: Áramütés (2, 4) Mindenkinek a maga keresztje (6, 8)

Kossuth: Huszadik század (10, 6) Limonádé Joe (2, 4)

Tanárképző Főiskola: A Csendes-óceán kalózai (5) Fogat fogért (f8) **Fekete Gyémánt:** Hattyúdal (6) **Józsefrencsét:** Szerelmem segítsl (4, 6) **Rákóczi:** Pokoli torony (5) **Május 1.:** Gyilkosság az Orient expresszen (f6) **Bóly:** Kalózok Jamaicában (7) **Harkány:** Bombasiker (5, 7) **Komló, Május 1.:** Hét tonna dollár (f5, f7) **Komló, Zrínyi:** A kis Muck története (4) A Scotland Yard vendége (6, 8) **Mohács:** A kék madár (6) Hatholdas rózsakert (8) **Pécsvárad:** A nagy balhé (7) **Sásd** A fiatalság elixírje (7) **Sellye:** Csíplő Gyuri (7) **Siklós:** Tapsancsok, mancsok, állkapcsok (7) **Szigetvár:** A ménesgazda (6) Játék az almáért (8)

időjárás

Várható időjárás kedd estig: eleinte borult idő, ismétlődő hózáporral, általában gyenge havazással, majd főként délkeleten időnként kissé felszakadozó felhőzet, elszórt gyenge havazással, ónos esővel, egy-két helyen esővel. Éjszaka és délelőtt sok helyen, délután csak néhány helyen köd. Általában mérsékelt, a Nyugat-Dunántúlon többször élénk déli, délkeleti szél. Várható legalacsonyabb éjszakai hőmérséklet: általában mínusz 1—mínusz 6, legmagasabb nappali hőmérséklet: plusz 1—mínusz 4 fok között.

Távolabbi kilátások péntek reggelig: túlnyomóan borult, párás idő. Többfelé várható havazás, havas eső, eső. Legalacsonyabb hajnali hőmérséklet mínusz 1—mínusz 6 fok között, legmagasabb nappali hőmérséklet mínusz 3—plusz 2 fok között. Jelentős mennyiségű (legalább 5 mm) csapadék az ország területének 70 százalékán várható.

Vízminőség ellenőrzés a Murán és a Dráván

Magyar és jugoszláv szakemberek részvételével vízminőség ellenőrzés kezdődött hétfőn a két ország közös határfolyóin, a Murán, és a vizét befogadó Dráván. Az együttesen 168 kilométeres távon két nap alatt, öt helyen szállnak vízre: Letenyénél, Őrtilosnál, Barcsnál, Drávaszabolcsnál, s a határnál, ahol a Dráva elhagyja az országot. Mindenütt a folyó középvonalán vesznek mintát. A következő két napon negyven mutató alapján hidrokémiai és hidrobiológiai vizsgálatokat végeznek, külön a magyarok és külön a jugoszlávok. Az eredményeket végül összehasonlítják és rögzítik.

◆

— **Százharmadik születésnapját ünnepelte hétfőn** a Heves megyei Mezőtárkány községben Németh Sándorné. Az idős asszony a helybeli termelőszövetkezet nyugdíjasa, korához képest jó egészségnek örvend. A 103 éves Juli néni, aki hetvenöt éves lányával lakik együtt, most is gyakran segít a háztartási munkában, sőt időnként bevásárolni is eljár.

04—05—07

Vasárnap délután Nagy Lajos 37 éves agrármérnök Pécsett, a Mezőszél utca 4. sz. alatti VI. emeleti lakásának erkélyéről az utcára zuhant és szörnyethalt.

✲

Ittas vezetés közben elaludt. Tegnap hajnalban negyed négykor Garamvölgyi Ferenc pécsi lakos személygépkocsijával ittasan közlekedve elaludt és Pécsett, az Ady Endre utcában az út szélén parkírozó személygépkocsinak hajtott. Az ittas vezető könnyű sérüléseket szenvedett, ellene az eljárást megindították. Az anyagi kár mintegy 30 ezer forint.

✲

Nem tartotta be a féktávolságot. Tegnap délben Pécsett, a Fürst S. utcában Jakab Tóth Mihály pécsi lakos az általa vezetett autóbusszal nem tartotta be a követési távolságot és egy előtte megálló személyautónak ütközött. A személygépkocsi utasa, Boda Sándorné pécsi lakos könnyű sérülést szenvedett, az anyagi kár megközelítően 20 ezer forint. A buszvezető ellen szabálysértési eljárás indult.

✲

A téli örömök mentő-mérlege. A pécsi mentők csütörtöktől tegnap estig 14 súlyos sérültet szállítottak körzetükből a baleseti ügyeletet tartó klinikákra. A jeges — néha forgalmas — úton sebesen sikló szánkók koponyasérüléseket, mellkaszúzódásokat, térd-, boka- és combtörésoket okoztak. A balesetek helyszínei: a belvárosi lejtősebb utak, a Tettye és a Dömör-kapu környéke.

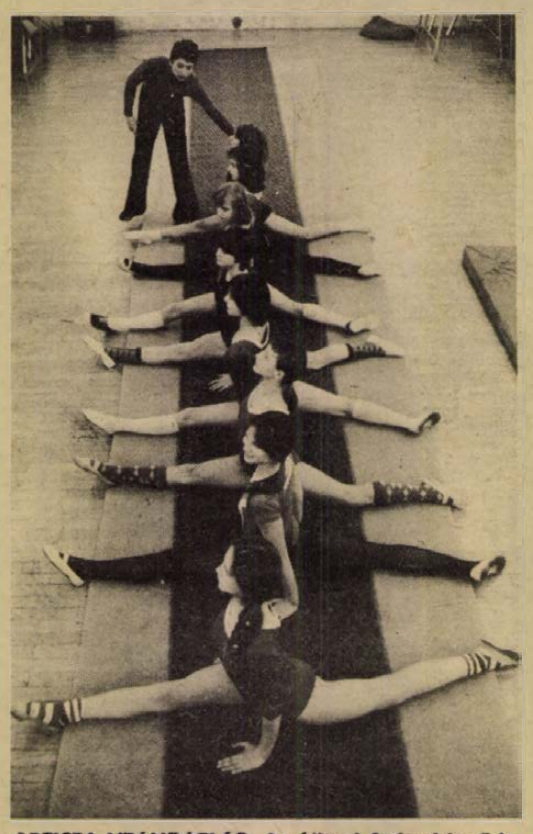

ARTISTA-UTÁNPÓTLÁS: Az Állami Artistaképző Iskolában kilenc tanszakon jelenleg nyolcvannyolc fiatal tanul. Ott képzik az utánpótlást a világhírű magyar varieté és cirkuszművészetnek. A képen: az artistaképző iskola harmadik osztályos növendékei dinamikus akrobatika órán

— **Megkezdődött a januári uborka szedése** a Rákóczifalvai Rákóczi Tsz szajoli primőrkertészetében. Az „üvegváros" 18—20 fokos meleg üvegházaiban a paradicsomszüret már befejeződött és a csaknem embermagasságú uborka indáiról szedik a gyenge, salátának való uborkát.

— **Piros műemléki pala** fedi a pécsi Ivov-kertvárosi körzeti park központi épületét, melyben helyet kap a játékkölcsönző, a nyilvános fürdő, zuhanyozó, öltöző. A gyermek sí- és szánkópálya lejtőit most alakítják ki. A Melinda utca végében, a három lőtéri dombot is magába foglaló körzeti park a tervek szerint a nyárra készül el.

— **Új munkagéppel a magasba.** AD—20-as, Skoda alapgépre szerelt hidraulikus, emelhető szerelőkosaras munkagépet állított munkába a KPM Pécsi Közúti Igazgatósága. Az új gép két kosarával 22 méter magasságra tud felnyúlni. Ezzel megkönnyíti az igazgatóság azon szakembereinek munkáját, akik az új elektromos forgalomirányító berendezéseket szerelik, illetve a meghibásodottakat javítják Baranyában, a Dunántúlon és Bács-Kiskun megyében.

Képviselői fogadóóra

Németh István országgyűlési képviselő január havi fogadóórái: 23-án 14.00 órakor Királyegyháza (tanács), 25-én 9.00 órakor Bükkösd (tanács), 26-án 14.00 órakor Szentlőrinc (tanács), 30-án 14.00 órakor Bicsérd (művelődési otthon).

◆

— **Legkeresettebbek a síszánkók.** Népszerűek az ifjúsági turisztikai kölcsönző szolgálat pécsi fiókjának téli sporteszközei. A fiatalok 140 pár különböző méretű felnőtt és gyerek síléc, 50 ródli és 15 síszánkó közül válogathatnak. A hét végi napokon leghamarabb a síszánkók találnak „gazdára", akiknek már nem jut, annak megteszi a síléc vagy a ródli is.

— **Megkezdődtek a téli előkészületi munkák** a Bikali Állami Gazdaság komlóüzemében, ahol az ország legnagyobb, 150 hektáros egybefüggő komlóültetvénye található. Ezekben a napokban vágják méretre, illetve kötözik össze zsineggel azt a 850 000 szál drótot, amire aztán tavasszal a komlóindákat felvezetik.

— **Emlékezés Sárközi Györgyre.** Sárközi György író, költő, a népi írók mozgalmának egyik vezető egyénisége születésének 80. évfordulója alkalmából koszorúzási ünnepséget rendeztek hétfőn a Mező Imre úti temetőben lévő sírjánál. A Magyar Írók Szövetsége nevében Garai Gábor és Illyés Gyula Kossuth-díjas költők koszorúztak. Elhelyezték a megemlékezés virágait a Kulturális Minisztérium, a Magyar Népköztársaság művészeti alapja irodalmi szakosztályának képviselői és a családtagok is.

— **Tanácskozás a lakásépítő szövetkezeti mozgalom fejlesztéséről.** Az ország 870 lakásfenntartó szövetkezete több mint 160 ezer otthon kezeléséről gondoskodik, a 366 lakásépítő szövetkezet pedig a jelenlegi tervidőszakban 25 ezer új otthon átadását tervezi. Ezt állapította meg Ábrahám Kálmán építésügyi és városfejlesztési miniszter és Szlamenicky István, a SZÖVOSZ elnöke hétfőn azon a megbeszélésen, amelyen áttekintették a lakásszövetkezeti mozgalom eddigi eredményeit és a további teendőket.

— **Görög kották Pécsre.** Február 19-én Manolisz Kalomirisz A hősnők című szimfonikus költeménye lesz a Pécsi Filharmonikus Zenekar repertoárjának egyik darabja a sportcsarnokban. A művet a népszerű karnagy; Karolosz Trikolidisz vezényli. Az érdekes és nehéz mű kottái Görögországból származnak, nyomtatásban még nem is jelentek meg.

◆

Halállal végződött a kártyázás

A mecsekpölöskei italbolt előtt január 21-én hajnali 3 órakor halva találták Patkó István, 26 éves, rádfalvai lakost. A rendőrség eddigi megállapítása szerint Patkó István az italboltban együtt kártyázott Bogdan László és Sárközi József cserdi lakosokkal — a kártyán összevesztek, majd a veszekedést az utcán folytatták. A veszekedés később dulakodássá fajult, majd Bogdán László zsebkéssel nyakon szúrta Patkó Istvánt. Bogdán és Sárközi a helyszínről elmenekült, de a rendőrség mindkettőjüket a mecsekjánosi vasútállomáson elfogta. A vizsgálat folyamatban van.

— **Várospolitikai fórumok Komlón.** A februári lakóbizottsági választásokat megelőzően január 26-án Mánfán és Mecsekfaluban a kultúrházban találkozhatnak a falvak lakói a városi tanács vezetőivel, akik beszámolnak a város és környéke fejlesztésének további feladatairól, valamint a választások lebonyolításáról.

— **Győzelem a River Plate stadionban** címmel tart diavetítéssel kísért élménybeszámolót Molnár Károly újságíró a magyar sakkcsapat tavalyi argentínai szerepléséről. Az előadás kedden délután 6 órakor kezdődik Pécsett, a Baranyaker Új Tükör klubjában.

A RÁDIÓ ÉS TELEVÍZIÓ MŰSORÁBÓL

RÁDIÓ

KOSSUTH RÁDIÓ

8.27: Hogyan lesz egy elektronból több milliárd? 8.57: Népi zene. 9.43: Ki a nagyobb szamár? Mese. 10.05: MR 10—14. Iskolák — ősök — barátok. 10.35: Zenekari muzsika. 11.40: Az élet komédiásai. Jókai regénye. 12.35: Törvénykönyv. 12.50: Hangverseny délidőben. 13.55: Verbunkosok, népdalok. 14.28: Új kórusfelvételeink. 14.40: Grúz vadászköltészet. 15.10: Régi híres énekesek műsorából. 15.28: Nyitnikék. 16.05: Tánczene. 17.07: Mozgásterek. Mit akar a népművelő? 17.32: Cimbalom-felvételekből. 17.45: A Szabó-család. 18.15: Ki csente el a vizet? Mese. 19.15: A Rádió lemezalbuma. 20.01: Hol tart a majomper? 20.41: Népdalok. 21.05: Húszas stúdió. Riport. 22.30: Haydn: C-dúr vonósnégyes. Op. 3. 22.52: Meditáció — „a nevelésközpontú iskoláról". 23.02: Operarészletek.

PETŐFI RÁDIÓ

8.05: Szovjet indulók. 8.20: Tíz perc külpolitika. 8.33: Társalgó. 10.33: Zenedélelőtt. 12.25: Látószög. 12.33: Melódiakoktél. 13.30: Éneklő Ifjúság. 14.00: Kettőtől hatig . . . 14.35: Tánczenei koktél. 15.20: Könyvről — könyvért. 15.30: Találkozás a stúdióban. 16.33: Csúcsforgalom. 18.33: Farkas Ferenc: Lavotta szvit. 18.50: Moszkvából érkezett. 19.20: A Béke és Szocializmus című folyóirat. 19.30: Csak fiataloknak! 20.33: A láthatatlan Filjurin . . . Szatíra. 21.19: Beszélgetés sok muzsikával. 22.39: Nóták. 23.15: Dzsesszfelvételekből.

HARMADIK MŰSOR

8.08: Romantikus zene. 9.00: Iskolarádió. 10.14: Új operalemezeinkből. 12.40: Visszhangcsontok. Versek. 13.07: Kórusok. 13.56: Kínálgató. 14.15: Zenekari muzsika. 15.50: Bohémélet. Operarészletek. 16.41: Labirintus. 16.56: Henryk Szeryng hegedül. 17.46: Harminc perc alatt a Föld körül. 18.16: Mindenki zeneiskolája. 19.05: Iskolarádió. 19.35: Versek. 19.55: Operafelvételekből. 20.40: Kamarazene. 22.17: Dzsesszfelvételek. 22.50: Napjaink zenéje.

PÉCSI RÁDIÓ

17.00: Hírek. 17.05: Zenés kívánságok. 17.30: Több milliárdos beruházás Kaposváron. Simon Márta riportja a Húskombinátban. 17.45: Pécsi Reneszansz együttes műsorából. Közreműködik Bukszár Márta — ének. 18.00: Dél-dunántúli híradó. 18.15: Könnyűzene. 18.30: Szerb-horvát nyelvű műsor. Hírek, tudósítások. — A fiatalok hullámhosszán. Zenés műsor. 19.00: Német nyelvű műsor. Hírek, tudósítások. — Napközi otthonok és lakóik. Riportösszeállítás. — Önök kérték. 19.30: Műsorzárás.

MAGYAR TV

7.59: Tévétorna (ism., sz.). 8.05: Magyar irodalom (8. oszt.). A város peremén. József Attila II. rész. 9.05: Történelem (7. oszt.). 9.45: Francia nyelv (középiskola II. oszt.) 10.05: Szó-ra-ka-té-nusz. 15.15: Iskolatévé (ismétlések). Szó-ra-ka-té-nusz. 15.30: Magyar irodalom. 16.05: Történelem. 16.28: Hírek. 16.35: A végzet kezdete. Szovjet dokumentumfilm. 17.05: A meteora. Jugoszláv rövidfilm (sz.). 17.20: Melyiket az ötezerből? A hegesztő. 17.40: A nyelv világa. 18.15: Reklám. 18.20: Mindent az emberért (sz.). 18.40: A tízmilliomodik. 19.10: Reklám. 19.15: Esti mese. 19.20: Tévétorna (sz.). 19.30: Tv-híradó. 20.00: Az Onedin család. XV/4. A borsos ár (sz.). 20.50: „. . . de aki meggyógyult, arról nem készül örömjelentés..." III/1.: A rák és a közvélemény. 21.20: Nézőpont. 22.20: Tv-híradó 3.

MÁSODIK MŰSOR

20.00: Forgó-szín. V/1. (színes). 20.40: Küzdelem a hamok ellen. 20.55: Tv-híradó 2. 21.15: Reklám. 21.20: Hoffmann úr. Magyarul beszélő angol film (sz.).

JUGOSZLÁV TV

17.10: Magyar nyelvű tv-napló. 17.45: Kaland. 18.15: Irodalmi klub. 18.45: A Duna menti országok fesztiválja. 19.15: Rajzfilm. 20.00: Jelzések. 21.00: A film klasszikusai: Humphery Bogart: A sötét átjáró (amerikai játékfilm).

MÁSODIK MŰSOR

17.30: A Szovjet rajzfilm hete. 18.45: A JSZK 60 éve. 19.00: Katasztrófa — dokumentum-sorozat. 20.00: A tenger — tévédráma. 20.30: Huszonnégy óra. 20.50: Tudományos műsor. 21.35: Szórakoztató muzsika.

Kórházi felvételes ügyeletek

Mindennapos felvételi ügyeletek gyermek belbetegek részére Pécs város: POTE Gyermekklinika, Szigetvár város és járás, a pécsi és a volt selyei járás: Megyei Gyermekkórház. Gyermeksebészeti, gyermekfülészeti betegek, égett és forrázott gyermekek részére páratlan napokon: POTE Gyermekklinika, páros napokon: Megyei Gyermekkórház, Pécs és a megye egész területéről.

Felnőtt belgyógyászat: Megyei Kórház, fertőző osztály. Sebészet: Pécsbányatelepi Kórház. Baleseti sebészet: I. sz. klinikai tömb. Égési sérülések: Honvéd Kórház. Koponya- és agysérülések: Idegsebészet. Felnőtt fül-, orr-, gégészet: POTE Fül-, Orr-, Gégeklinika.

SOS-ÉLET telefonszolgálat hívószáma 12-390, este 7-től reggel 7 óráig.

ÉJSZAKAI ÜGYELETES GYÓGYSZERTÁRAK

I. kerület Pécs-Vasas II., Bethlen G. u. 8. sz. 10/52. sz. gyógyszertár, Pécs-Meszes, Szeptember 6. tér 1. 10/3. sz. gyógyszertár, II. ker. Pécs, Kossuth u. 81. 10/8. sz. gyógyszertár, Pécs, Munkácsy M. u. 4. sz. 10/9. sz. gyógyszertár, III. ker. Pécs, Veress E. u. 2. sz. 10/7. sz. gyógyszertár.

◆

— **Tavaszi cipők több színben.** Férfiaknak, nőknek és gyerekeknek kényelmes bőr hatású műanyagcipőkkel folyamatosan látja el a szakboltokat a Dunántúli Cipőnagykereskedelmi Vállalat. A több színben kapható könnyű, olcsó lábbelik a meleg téli cipők mellett már a tavaszt hirdetik.

— **Bővült a komlói ATI.** Az Autóközlekedési Tanintézet komlói kirendeltsége lett Pécs után a legnagyobb megyei bázis. Január 1-től már 10 főhivatású oktatóval és a korábbi 4 helyett 6 személygépkocsival végzik Komlón a gépjárművezető-képzést.

Jerzy Edigey

Mister Macareck üzletei

16.

— Van egy ötletem. A mi zenekarunkkal ma este koncertezik a világ egyik leghíresebb hegedűművésze, Yehudi Menuhin. Ez az ember végtelenül gazdag. Egy fellépéséért több ezer fontot kap. Jól ismerem, mert a tanítványa voltam. Tudom, hogy négy hangszere van. Két Stradivárius, de a későbbi időszakból, és két Amati hegedű. De egyiket sem tudom ehhez a kincshez hasonlítani. Biztos vagyok benne, hogy Menuhin mindent elkövet, hogy megszerezze ezt a kincset. És én jutalék fejében megkérem a művészt, engedje meg, hogy ezt a hegedűt vigyem hangversenyemre. Biztosan nem utasítja el kérésemet.

— Ez a hegedű nem eladó! — jegyezte meg Tomlinson.

— Hogyan? Minek önnek ilyen értékes hegedű?

— Van egy lányom. Hegedülni akarom taníttatni.

— Tanuljon, de nem tízezret érő hegedűn. Kár tönkretenni tanulással egy ilyen hegedűt. Ez a hegedű nagy művész számára való. És csak nagy művész tud érte jó árat fizetni. Ha ön gyüjtőnek akarja eladni, még ha állami gyüjteménybe is, sokkal kevesebbet kap érte.

A fiatalember most már válogatás nélkül megvette az elétett levélpapírcsomagot és távoztakor közölte, hogy holnap eljön egy híres hegedűművésszel. A küszöbtől viszszafordult és az ámuldozó boltosnak futólag még odavetette:

— Kérem, ne tartsa ezt a hegedűt a polcon. Kérem, tegye be a páncélszekrényébe.

Tomlinson úr sokáig nem tudott megnyugodni. Az a felfedezése, hogy egy szerény munkásnak ilyen nagy értékű hegedűje van, valami olyasmi volt, amit nehezen lehetett elképzelni.

Az ilyen munkás nem tudja, milyen kincs van a birtokában — kombinált a kereskedő és uzsorás egyúttal. — Ha érte jön, megveszem tőle, amennyiért akarja. Ki kell használni az alkalmat, ha a kereset az ember kezébe pottyan.

Az üzlet bezárása után Tomlinson úr hazatérőben észrevette, hogy mindenütt nagy plakátok hirdetik a híres hegedűművész, Yehudi Menuhin koncertsorozatát. A fiatalember tehát igazat mondott. Éppen ma volt az első koncertje. A plakátokon keresztül ragasztott szalagok adták tudtul, hogy az első öt koncertre minden jegy elkelt.

Másnap, a reggeli órákban a szerény papírüzlet előtt egy elegáns autó állt meg. Sötétkék libériába öltözött inas fürgén ugrott ki a kocsiból és szolgálatkészen nyitotta ki a hátsó ajtót. Elsőként a fiatalember lépett ki a kocsiból, aki tegnap levélpapírt vásárolt. Teljes tisztelettel várt, amíg ki nem szállt a kocsiból a magas, sovány férfi. Aztán mindketten Tomlinson úr üzlete felé lépkedtek. A fiatalember bemutatta ismerősét:

— Íme, Menuhin úr. Nagy érdeklődést tanúsít a hegedű iránt és meg akarja tekinteni. De meg lehet-e tenni, hogy senki se zavarjon bennünket?

Az üzlettulajdonos bólintott. Bezárta a bejárati ajtót, és kiakasztotta a „Zárva" feliratú táblát, aztán mindkét urat behívta a szobába. Kinyitotta a páncélszekrény ajtaját, kivette a hegedűt és óvatosan az íróasztalra tette. A nagy művész kibontotta a flanell-pokrócból és nagyon részletesen megszemlélte. Zsebéből nagyítót vett elő és így vizsgálta meg a fa állapotát, az apró erek hálózatát, mely néhány helyen behálózta a hegedűt.

— Igen — mormogta —, kétségtelen, hogy eredeti. Mégis megnézzük, milyen a hangja.

(Folytatjuk)

LAPZÁRTA

A Francia Kommunista Párt és a Görög Kommunista Párt egyaránt eltökélten ellenzi a Közös Piac kiszélesítésére — Görögország, Spanyolország és Portugália felvételére — vonatkozó terveket — szögezte le a két pártnak Georges Marchais, az FKP főtitkára január 18. és 21. között Görögországban tett látogatásáról kiadott közös közleménye.

*

Újabb tüntetésekre került sor a kínai fővárosban. A résztvevők a hatalmi önkény ellen tiltakoztak és követelték, hogy Kínában is biztosítsák az alapvető emberi jogokat. A feldühödött, rongyos parasztok — írja az AFP tudósítója — Csu Nan-haja kerületben, a kínai vezetés székhelyén gyültek össze, hogy a legmagasabb köröknek adhassák elő panaszaikat.

*

Mengisztu Haile Mariam etióp állam- és kormányfő és Nimeri szudáni elnök február első hetében Sierra Leone fővárosában, Freetownban találkozik egymással — jelentette be hétfőn Rasid Al-Taher Bakr szudáni alelnök.

*

Mohammad Reza Pahlavi iráni sah és 150 tagú kísérete hétfőn elutazott Egyiptomból és Marokkóba repült. Az országából „tartós szabadságra elutazott" uralkodó búcsúztatására Khartoumból Asszuánba érkezett Szadat elnök és a búcsú ceremóniájára — éppúgy, mint a megérkezése — a hivatalos állami protokollnak megfelelően folyt le.

*

A Patriot című indiai lap jelentése szerint Kína fokozza széles körű felforgató tevékenységét Indiával és más ázsiai államokkal szemben. A kínai titkosszolgálatok olyan tervet dolgoztak ki, amelynek eredményeként „folyosót" létesítenének Dél- és Délkelet-Ázsiában, hogy azután ezt kiinduló pontként használják fel a térség államainak belügyeibe való beavatkozáshoz. Terveiket elsősorban a célállamokban élő kínai származású személyekre alapozzák.

*

Az NSZK-ban megkezdődött a Német Kommunista Párt hete. A rendezvénysorozat célja az, hogy a tavaly októberben Mannheimben megtartott kongresszuson elfogadott program széles körű ismertetése révén fokozzák a párt befolyását a dolgozók körében, erősítsék a német kommunisták sorait, újabb embereket nyerjenek meg a párt számára és növeljék az Unsere Zeit olvasótáborát.

*

Gyors egymásutánban hat személy vesztette életét egy kútban a Djakarta közelében fekvő Tangerang faluban. Valamennyien szénmonoxid-mérgezést szenvedtek. A tragédiák sorozata egy nyolcéves gyerek halálával kezdődött, aki vízhúzás közben szédült a kútba. Segítségére siető apja hasonló sorsra jutott. A riasztott szomszédok egymás után szálltak alá a mélybe, de egyikük sem tért vissza.

24 ÓRA A NAGYVILÁGBAN

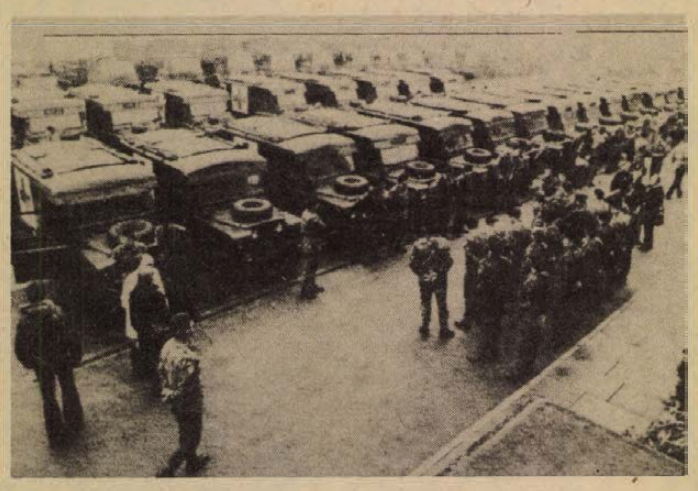

Az angol kormány a hadsereg eszközeinek bevetésére készül a szállítási dolgozók sztrájkjának folytatódása miatt

✦ BEIRUT: Ismeretlen tettesek meggyilkolták Zahle libanoni városban az arabközi békefenntartó erők helyi egységeinek szíriai parancsnokát. Mahmud Dzsamil őrnagyot szolgálati helyén holtan találták — jelentette a libanoni falangisták rádióadója.

✦ *DAMASZKUSZ: A Damaszkuszban ülésező Palesztinai Nemzeti Tanács kirekesztette tagjai sorából Abu Daudot, az El Fatah palesztin szervezet egyik vezető képviselőjét. Maga Daud értetlenül fogadta a döntést, a tanács tagjai csak megerősítették, de nem kommentálták a határozatot.*

✦ BELGRÁD: Isidoro Malmierca Peoli kubai külügyminiszter hivatalos jugoszláviai látogatásáról és Joszip Vrhovec külügyminiszterrel folytatott tárgyalásairól közös közleményt adtak ki, amely hangoztatja, hogy nyílt és átfogó véleménycserét folytattak az el nem kötelezett országok mozgalma és a nemzetközi helyzet időszerű kérdéseiről, valamint a bilaterális együttműködés továbbfejlesztésének lehetőségeiről.

✦ *BRÜSSZEL: Az elnöklő Raymond Goor belga kanonok zárszavával befejeződött az európai biztonság és együttműködés nemzetközi bizottságának háromnapos brüsszeli konferenciája. A 23 európai országot és 15 nemzetközi szervezetet képviselő 90 küldött a többi között elhatározta, hogy az év végén összehívja az európai közvélemény képviselőinek közgyűlését, amely a leszerelésnek, a fegyverkezési hajsza elleni küzdelemnek, az európai haderők és fegyverzetek csökkentésének kérdéseit fogja megvitatni.*

✦ JERUZSÁLEM: Az izraeli kormány szokatlan titoktartás övezte döntéseket hozott az egyiptomi—izraeli béketárgyalások felújításával kapcsolatban. Az ötórás vita után Begin miniszterelnök szűkszavúan csak annyit közölt, hogy a kormány „több határozatot fogadott el a béketárgyalásokkal kapcsolatban", amelyeket azonban egyelőre nem hoznak nyilvánosságra, legalábbis, amíg Atherton meg nem kezdi tárgyalásait az egyiptomi vezetőkkel".

Gáspár Sándor Szófiába utazott

Gáspár Sándornak, a SZOT főtitkárának vezetésével hétfőn szakszervezeti küldöttség utazott Szófiába a Bolgár Szakszervezetek Központi Tanácsa meghívására. A búcsúztatásnál a Keleti pályaudvaron ott volt Vladimir Videnov, a Bolgár Népköztársaság budapesti nagykövete.

●

✦ *ATLANTA: Egy amerikai orvosi hetilap a gonorrhea kezelésének új módjáról számolt be. A nemibetegséget a korábbi penicillin-kúránál hatékonyabb és nem injekciós úton gyógyítják. Az új antibiotikumot a tetraciklint a betegnek tabletta formájában öt napon át napi négy alkalommal kell beszednie.*

✦ ANTUCKET: Egy brit olajszállító hajó a Bostontól körülbelül 100 kilométerre levő Nantucket-sziget közelében az erős szélviharban megfeneklett. A helyszínre érkezett mentőhajók és egy helikopter segítenek a bajbajutott hajónak útirányba folytatásában. A 46 főnyi legénység valamennyi tagja épségben van.

✦ *PÁRIZS: Ramsay Clark, az Egyesült Államok volt igazságügy-minisztere hétfőn reggel rövid megbeszélést folytatott Khomeini ajatollahhal, az iráni ellenzék vezéralakjával Párizsból való elutazása előtt Clark azt állította, hogy „magánemberként" találkozott Khomeinivel, akinek mozgalma „mély benyomást gyakorolt rá". Véleménye szerint a siita vezető mozgalmával létrejött az iráni szabadság lehetősége.*

✦ TEHERÁN: Abbasz Kharabaghi tábornok, iráni vezérkari főnök hétfőn tartott sajtóértekezletén azt állította, hogy az országban „nem lesz semmiféle államcsíny", mert a hadsereg „az alkotmány és a kormány védelmezője". Ugyanakkor kilátásba helyezte, hogy a hadsereg szigorúan megtorol minden engedetlenséget.

✦ *ÚJ-DELHI: Pisztolyokkal és robbanóanyaggal felfegyverkezett iráni diákok elfoglalták Irán Bombay-ben levő főkonzulátusát és a személyzet négy tagját túszként őrizetbe vették — közölte az indiai hírügynökség. A jelentés szerint a diákok akciójukkal „Sapur Baktiar törvénytelen kormánya" ellen tiltakoznak.*

✦ MOSZKVA: Lev Tolkunovot, az APN sajtóügynökség elnökét az Októberi Forradalom Érdemrenddel tüntette ki a Szovjetunió Legfelsőbb Tanácsának Elnöksége a pártszervekben és a szovjet sajtóban végzett sokéves, eredményes munkájáért, hatvanadik születésnapja alkalmából. A kitüntetésről szóló rendeletet Leonyid Brezsnyev, a Legfelsőbb Tanács Elnökségének elnöke írta alá.

✦ *BERLIN: Berlinben bejelentették, hogy egy magasrangú NATO-tiszt —, aki éveken keresztül a NATO különböző hírszerző szolgálati helyeinek vezető törzseiben tevékenykedett — fontos dokumentumokkal a Német Demokratikus Köztársaságba érkezett és menedékjogot kért. Az NDK illetékes szervei tanulmányozzák a tengerész-százados menedékjogra előterjesztett kérését.*



Tovább folytatódik Törökországban a politikai erőszak. Képünkön: egy fiatal baloldali munkás holtteste, akit a fasiszta bandák egyike gyilkolt meg Isztambulban

Közlemény az MSZMP küldöttségének mozambiki látogatásáról

A Frelimo, a Mozambiki Munkás-Paraszt Szövetség Élcsapat Párt Központi Bizottságának meghívására 1979. január 15–20. között látogatást tett a Mozambiki Népi Köztársaságban a Magyar Szocialista Munkáspárt küldöttsége, Gyenes Andrásnak, a Központi Bizottság titkárának vezetésével.

Gyenes András megbeszéléseket folytatott Joaquim Alberto Chissanóval, a Frelimo Politikai Bizottságának tagjával, a Központi Bizottság külügyi titkárával, látogatást tett Gaza és Maputo tartomány ipari üzemeiben, kommunális falvakban, szövetkezetekben, megtekintett történelmi és kulturális nevezetességű helyeket.

A megbeszélések a kölcsönös megértés és az elvtársi barátság légkörében zajlottak le, mivel a két párt céljai azonosak a gyarmatosítás, a neokolonializmus és az imperializmus ellen vivott harcban, a szocializmus építésében, és a világ szocialista átalakításának elérésében. A két párt képviselői véleményt cseréltek pártjaik tevékenységéről, országaik helyzetéről, a kétoldalú kapcsolatokról, elemezték a nemzetközi helyzetet, különös tekintettel Afrika déli térségére.

A magyar pártküldöttség vezetője tájékoztatást adott azokról az eredményekről, amelyeket a magyar nép az MSZMP vezetésével a fejlett szocialista társadalom építésében elért.

A Frelimo KB titkára elismerését fejezte ki az MSZMP-nek a szocialista társadalom fejlesztésében elért sikereiért, amelyek értékes hozzájárulást jelentenek a szocializmus és a világforradalmi folyamat ügyéhez.

Tájékoztatta a magyar küldöttséget a mozambiki forradalmi átalakulás folyamatáról, a Frelimo Élcsapat Pártnak az országos pártépítési kampány során kifejtett tevékenységéről, és a Frelimo Központi Bizottsága negyedik plénumáról. Ismertette az ellenségnek a Mozambiki Népi Köztársaság ellen kifejtett agresszív tevékenységét, amelynek célja a nép által elért forradalmi vívmányok lerombolása és a szocialista társadalom felépítésének megakadályozása.

Ismertette az imperialisták Afrika déli térségével kapcsolatos legutóbbi manővereit, amelyek célja, hogy állandósítsák hatalmukat és a kizsákmányolást Zimbabwében, Namíbiában és Dél-Afrikában. Tájékoztatást adott a frontországok szuverenitása és integritása ellen végrehajtott felforgató akciókról.

Az MSZMP KB titkára üdvözölte azokat az eredményeket, amelyeket a Frelimo Élcsapat Párt programjának végrehajtásában elért. Hangsúlyozta, hogy az MSZMP határozottan elítéli a Mozambiki Népi Köztársaság ellen végrehajtott fajüldöző és imperialista agressziókat. Ismételten megerősítette, hogy az MSZMP és a magyar nép aktív szolidaritást vállal azzal a harccal, amelyet a Frelimo vezetésével a mozambiki nép szuverenitásának és területi integritásának megvédéséért, forradalmi vívmányainak megszilárdításáért vív és támogatja azt.

Elítélte az Afrika déli térségében folyó imperialista tevékenységet, és kifejezte, hogy az MSZMP következetesen támogatja Zimbabwe, Namíbia és Dél-Afrika népeinek a Hazafias Front, a Swapo és az ANC vezette igazságos harcát.

A két párt képviselői elítélték az állandósult támadásokat és tömeggyilkosságokat, amelyeknek az apartheid és a kolonializmus Afrika déli térségében levő utolsó bástyáival szembeszálló országok lakosai válnak áldozataiul. A nemzetközi helyzetet elemezve megállapították, hogy az bonyolult s a forradalmi erők, valamint az imperializmus erői közvetlen konfrontációja jellemzi. Hangsúlyozták, hogy az erőviszonyok kedvezőek a nemzeti felszabadító mozgalmak, a szocializmus és a haladás erői számára. Ugyanakkor kifejezték aggodalmukat az imperialisták és az újgyarmatosítók akciói miatt, amelyekkel a haladó országok megingását, a felszabadító mozgalmak megosztását és megsemmisítését akarják elérni.

Méltatták az el nem kötelezett országok pozitív szerepét, és kifejezték meggyőződésüket, hogy a koordinációs bizottság januárban Maputóban megtartandó rendkívüli ülése jelentősen hozzájárul az imperializmus, a gyarmatosítás és a fajüldözés elleni harchoz.

A Frelimo és az MSZMP képviselői megállapították, hogy az imperializmus elleni közös harcban nagy jelentősége van a világ forradalmi erői egységének.

Kifejezték megelégedésüket a Frelimo és az MSZMP közötti együttműködési megállapodás végrehajtásával kapcsolatban, és hangsúlyozták eltökéltségüket, hogy a marxizmus–leninizmus és a proletár internacionalizmus alapján erősítik és tovább fejlesztik együttműködésüket.

Megelégedéssel állapították meg, hogy a látogatás eredményes volt, tovább erősítette a magyar és a mozambiki nép barátságát és harcos szolidaritását.

Az MSZMP KB titkára köszönetet mondott a meleg fogadtatásért, amelyben a Mozambiki Népi Köztársaságban tett látogatása során részesítették. Meghívta J. Chissanót, hogy megfelelő időpontban látogasson el a Magyar Népköztársaságba. A meghívást Chissano köszönettel elfogadta.

*

A Gyenes András vezette magyar pártküldöttség megérkezett az Angolai Népi Köztársaságba. A magyar küldöttség hétfőtől tárgyalásokat folytat az MPLA Munkapárt delegációjával a két párt és ország kapcsolatairól, továbbá a nemzetközi helyzetről.

KÜLPOLITIKAI KOMMENTÁR

Palesztin parlament

Damaszkuszban értekezett a Palesztin Nemzeti Tanács tizennegyedik ülésszaka. Ez a szerv a kényszerű szétszórtságban élő palesztin nép legmagasabb fóruma, nemzetgyűlése. Az évenként összeülő tanácskozás e pillanatban különösen nehéz körülmények között vitatta meg a palesztin sorskérdéseket. A dolog lényege, hogy a Camp David-ben elért — igaz, egyelőre enyhén szólva csak elméleti — megállapodás megvalósulás esetén alaposan megnehezíti a palesztin probléma bármilyen elfogadható megoldását.

Természetes, hogy ilyen körülmények között — bár a nemzeti tanács nyilvánvalóan belső, szervezeti és személyi kérdésekről is tárgyalt — a legfontosabb téma a hazához való jog követelésének megújítása, illetve fenntartása volt.

A dilemma magja éppen az, hogy a Camp David-i megállapodás egyes szorgalmazói nem teszik félre nyíltan a palesztin problémát, hanem a legkülönbözőbb ködösítésekkel és félmegoldásokkal kísérleteznek. A szirénhangok két leggyakoribb változata a következő: 1. korlátozott, csak helyi részkérdésekre vonatkozó önkormányzattal kecsegtetik a palesztinokat valóban független, önálló döntésekre képes kormányzat helyett és 2. határkijelölési mutatványokkal valamiféle pótházát próbálnak rátukmálni a palesztin nép egyetlen képviselőjeként elismert PFSZ-re.

Ilyen helyzetben érthető, hogy a damaszkuszi tanácskozás mindenek előtt álláspontja folyamatosságát tisztázta saját népével és az egész világgal: változatlanul ragaszkodik a teljes államalapítás jogához.

A változatlan cél eleve meghatározza a jelenlegi körülmények között legidőszerűbb feladatot, amelyet a szír fővárosban elfogadott program így fogalmaz meg: *„Az arab tömegek, a nemzeti és haladó erők, valamint a szilárdság frontja kötelessége szembehelyezkedni a Camp David-i megállapodásokkal."*

A következetesség máris hozott bizonyos politikai osztalékokat. Fahd herceg, Szaúd-Arábia trónörököse és „erős embere" például Washingtonban kijelentette: országa támogatja a palesztin követeléseket.

Harmat Endre



„Mikor átkozza ki a fegyverkereskedőket?" Ezt kérdezik azok a római tüntetők, akik a pápának az olasz belügyekbe való beavatkozása ellen tiltakoznak. A katolikus egyházfő ugyanis az abortusztörvény elleni fellépésre szólította fel a hívőket

Ismerjük meg a jogszabályokat!

Szabadság és pótszabadság

Az év első napjaiban ismertetést közöltünk a munkaviszonyban álló dolgozók szabadságáról. Úgy érezzük, hogy e témánál foglalkoznunk kell a munkaviszonyban töltött idő számításának egyes kérdéseivel is.

A hatályos jogszabályi előírások szerint a dolgozó minden munkaviszonyban töltött *naptári évben* tizenkét munkanap alapszabadságra és minden két év után egy nap pótszabadságra jogosult.

Az 5/1967. (X. 8.) Mü. M. sz. rendelet 8. §-ának rendelkezése értelmében, ha a munkaviszonyra vonatkozó szabály a munkaviszonyban töltött idő figyelembevételét írja elő, ennél MINDEN munkaviszonyban töltött időt EGYBE KELL SZÁMÍTANI, az egyes munkaviszonyok megszűnése módjától és a közöttük lévő időkiesések tartalmától függetlenül. E rendelkezés nem érinti a fegyelmi elbocsátás esetére az Mt. V. 88. §-ának (3) bekezdése szerinti következményeket.

A munkaviszonyban töltött idő számításánál *figyelembe KELL* venni a mezőgazdasági termelőszövetkezeti tagként eltöltött azon éveket, amelyeket a társadalombiztosítási szabályok szerint a nyugdíj megállapítása szempontjából szolgálati időként figyelembe vesznek, úgyszintén az ipari szövetkezeti tagsági viszony időtartamát is, kivéve a bedolgozóként eltöltött időt, amennyiben ennek beszámítását jogszabály nem teszi kötelezővé.

Társadalombiztosítási szabályaink szerint a 17/1975. (VI. 14.) MT. sz. rendelet 125. §-a alapján szolgálati időnek számít a mezőgazdasági termelőszövetkezeteknél 1967. január 1-e előtt fennállott tagság alapján

a) az első belépés teljes naptári éve, b) minden további teljes naptári év, ha a tagság egész éven át fennállott, és a tag közös munkával legalább 120, nő 80 munkaegységet teljesített, c) a naptári évből annyiszor harminc nap, ahányszor a tag közös munkával *tíz*, nő *hét* munkaegységet teljesített, ha a tagság egész éven át fennállott, d) a tagsági időnek annyiszor harminc napja, ahányszor a tag közös munkával *tíz*, nő *hét* munkaegységet teljesített, de legfeljebb a tagsági idő naptári tartama, ha a tagság az egész naptári éven át nem állott fenn.

Termelőszövetkezetnél 1966. december 31-e után fennállott tagság alapján szerzett szolgálati időnek számít; a) a teljes naptári év, ha a tagság egész éven át fennállott, és a tag közös munkával 150, nő 100 munkanapot teljesített; b) a naptári évből annyiszor harminc nap, ahányszor a tag közös munkával *tizenhárom*, nő *nyolc* munkanapot teljesített, ha a tagság egész éven át fennállott; c) a tagsági időnek annyiszor harminc napja, ahányszor a tag közös munkával *tizenhárom*, nő *nyolc* munkanapot teljesített, de legfeljebb a tagsági idő naptári tartama, ha a tagság az egész naptári éven át *nem* állott fenn.

Nem lehet szolgálati időként figyelembe venni a termelőszövetkezeti tagként eltöltött azt az időt, amely alatt a tag 1960. szeptember 30-a után öregségi vagy munkaképtelenségi járadékban részesült.

Munkaviszonyban töltött időként kell figyelembe venni az 1950. január 1. előtti szakmunkástanuló időt („tanoncidőt"). Ezt követően szakmunkástanulóként töltött idő azonban nem számítható be.

A munkaviszonyban töltött idő számításánál figyelembe kell venni; a) szocialista országokban — felszabadulás előtt is — munkaviszonyban töltött időt; b) a baloldali magatartás miatt a felszabadulást megelőzően volt üldöztetés folytán külföldön munkaviszonyban töltött időt; valamint c) a nem szocialista országokból baloldali politikai magatartás miatti üldözés elől Magyarországra menekültek külföldön munkaviszonyban töltött idejét.

Az 5/1967. (X. 8.) Mü. M. sz. rendelet 10—11. §-ban meghatározott eseteken túlmenően figyelembe kell venni azt a munkaviszonyon kívül töltött időt is, amelyet külön jogszabály alapján munkaviszonyban töltött időként ismertek el.

A katonai szolgálati idő beszámítását külön részletes szabályok rögzítik. Ezek közül a 2/1969. (II. 12.) Mü. M. sz. rendelet 3. §-val módosított 10/A. § (1) bekezdését ismertetjük. E szerint, a munkaviszonyból sor- (első tényleges), valamint tartalékos (póttartalékos) katonai szolgálatra bevonult, munkaszolgálatra behívott, deportált, illetőleg hadifogságba esett és a felszabadulást követően onnan visszatért személynek ezen idejét munkaviszonyban töltött időként kell figyelembe venni, ha leszerelését, illetőleg hazatérését követő *hat* hónapon belül munkaviszonyba lépett.

A fentebb már hivatkozott Mü. M. rendelet §-a szerint a munkaviszonyban töltött idő tartamába *nem számítható be* a munkaviszonynak: a) megszakítás nélkül *harminc* napot meghaladó fizetés nélküli szabadság miatti szünetelése, kivéve, ha jogszabály a munkaviszonyban töltött idő számítása szempontjából ennek az időnek figyelembevételét rendelte el; b) szabadság vesztés büntetés; c) javító-nevelő munka; valamint d) tanulmányi szerződés alapján folytatott iskolai képzés miatti szünetelése.

Anyakönyv

SZÜLETTEK:

Szabó Endre, Hegedüs Mónika, Papp Zoltán, Tóbiás Tamás, Urbán Csilla, Schill Adrienn, Horváth Szilveszter, Ughy Péter, Solymosi Tibor, Bódis Aladár, Jánosi Antal, Kovács Kitti, Tukora Ágnes, Hillenbrandt Péter, Hornfeld Éva, Nyers Viktória, Glósz István, Pusztai Diána. Grász Dénes, Novák László, Miseta Zoltán, Ternai Péter, Tihanyi Timea, Borjus Erika, Uherkovich Orsolya, Tóth Zoltán, Szonntag Zsófia, Weimann Szilvia, Kachovetz Gábor, Szakács Imre, Kremml Adrienn, Végh Andor, Schubert Barnabás, Kiss Balázs, Szegleti Katalin, Kispéter László, Hagyó Zoltán, Deutsch Krisztián, Goján Róberta, Vörös Andrea, Füzes Kata, Berkics Melinda, Vastag Réka, Simon Annamária, Tihanyi Szilvia, Dezső Klára, Pulai Barna, Szabó Marianna, Fonter Csaba, Rebik Szilárd, Vágó Rita, Barkóczi Zoltán.

MEGHALTAK:

Sárvári Jánosné Krivitz Mária, Szabó Józsefné Kovács Mária, Stojanovics József, Mészáros Sándor, dr. Bakonyi Antal, Pintér Jánosné Borda Erzsébet, Tóth Imre, Cserhalmi Miklósné Halász Erzsébet, Taubert Gyula, Antal Józsefné Biró Zsuzsanna, Wolf János, Varga János, Vér László, Szilovics Györgyné Marics Anna, Gelencsér Györgyné Gál Irma, Biró Lajos, Terlenczky Sándorné Osztovics Mária, Baksa József, Fazekas István, Máté Imréné Bükkösdi Erzsébet.

AZ UTAKON



Műszaki vizsgáztatás a VILLGÉP autójavító üzemében

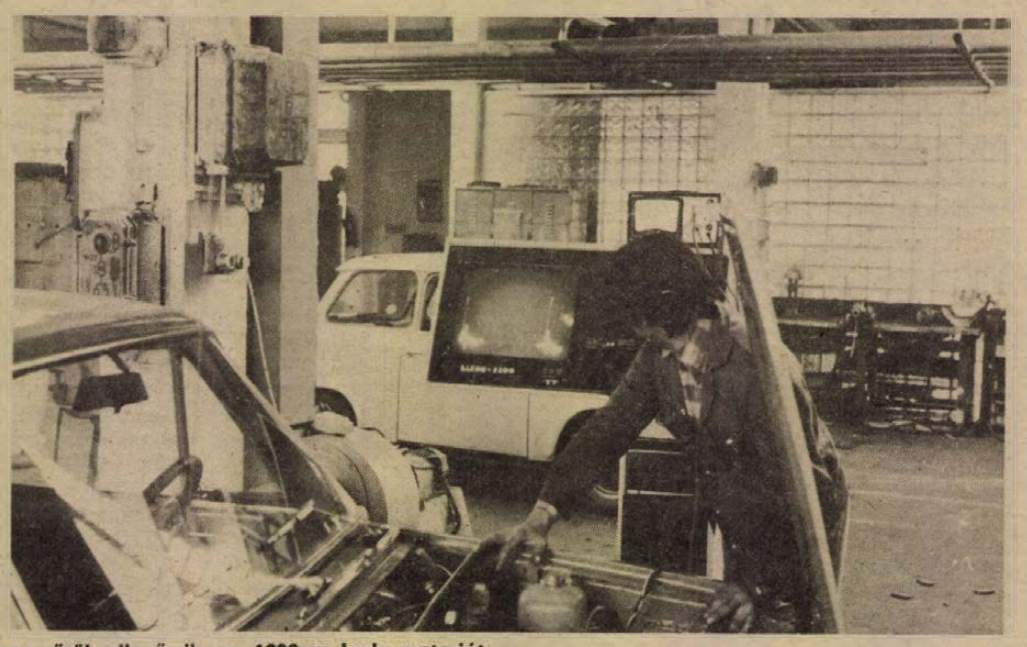

Képernyőről ellenőrzik az 1200-as Lada motorját

A Baranya megyei Villamosipari és Gépjavító Szövetkezet autójavító üzemében a személygépkocsik időszakos műszaki vizsgára történő előkészítését már hosszabb ideje végzik, de az úgynevezett zárt technológiás időszakos vizsgáztatást nem. Hogy most eddig eljutottak, az a tervszerű fejlesztésnek köszönhető: teljesítették a KPM által megszabott feltételeket. Technikai színvonaluk és műszerezettségük alkalmas a zárt technológiás műszaki vizsgáztatás elvégzésére.

A primérforgalmi műszaki berendezésekről kell véleményt mondaniuk. Olyan fontos dolgokra kell figyelniük, mint a fékhatás mérése, ellenőrzik, — terheletlen állapotban — az első futóművet és a kormányművet, s arra is figyelniük kell, hogy a motor műszaki állapota alapján kibocsátott szénmonoxid-tartalom mérhető és beállítható legyen.

Mindehhez komoly műszerezettségre és azokkal bánni tudó szakemberekre van szükség. A fejlesztés közel egymillió forintba került. A feltételek teljesítése után a KPM 1978. december 11-től engedélyezte az autójavító üzemnek a zárt technológiában történő, időszakos műszaki vizsgáztatást. Ennek lényege: a javító vállalja a hibák megállapításáért és azok kijavításáért a felelősséget, s garantálja, hogy a gépkocsi a megvizsgálás időpontjában megfelel a műszaki követelményeknek.

Az eredményes munka érdekében a szövetkezet autójavító üzemében megfelelő, már a hibák felvételénél elkezdődő ellenőrzési rendszert dolgoztak ki. A tulajdonképpeni műszaki vizsga már „csak" a végső, de nagyon alapos felülvizsgálat. A munkát 10—15 napos határidőre vállalják, s mint *Kereszti László*, az üzem vezetője elmondta, egyaránt felkészültek a különböző típusú Ladák, Trabantok, Skodák és Wartburgok időszakos műszaki vizsgáztatására. A Polski Fiatok közül egyelőre csak a 126-os típussal tudnak foglalkozni, mert a 125-ös esetében az alkatrészhiány miatt nem tudják a gépkocsikat fogadni.

M. A.



Jelenleg 800 ezer személygépkocsi, 200 ezer haszongépjármű, 750 ezer motorkerékpár közlekedik hazánk útjain. Különféle gépjárművezetői jogosítvánnyal több mint kétmillió magyar állampolgár rendelkezik.

✲

Tavaly 20 ezer használt gépkocsit adtak el a Merkur Személygépkocsi Értékesítő Vállalat telepein.

✲

„Autósított", azaz „kasznival" ellátott, 3 kerekű motorkerékpárt hoztak forgalomba nemrégiben Romániában. A 48 köbcentiméteres járművet vizsgakötelezettség nélkül lehet vezetni.

✲

Autósbált rendez február 3-án 20 órai kezdettel Pécsett, a Szliven Étteremben a Magyar Autóklub megyei szervezete. Jegyeket korlátozott számban január 30-ig, naponta 8—17 óráig lehet még rendelni az Autósklub Citrom utcai irodájában.

✲

Biztonsági gyerekülések, szerszámkészletek, akkusav és motortisztító spray érkezett az elmúlt héten a Merkur pécsi autósszalonjába.

✲

Minden idők legnagyobb autólexikonjának szerkesztését kezdték meg Münchenben. A szuperautólexikon a világon megjelenő 127 és a korábban működött csaknem 3 ezer autógyártó cég, mintegy 27 ezer személygépkocsijának „életrajzát" fogja illusztrálva bemutatni. A lexikonsorozatot 32 kötetre tervezik. Egy-egy kötet 240—280 oldalas lesz, amelyben az olvasó mintegy ezer autó „életrajzával" ismerkedhet meg. Az első kötet még idén megjelenik.

Pécs-baranyai utakon

A baranyai utakon 1979. január 23-tól január 30-ig az alábbi útszakaszokon végeznek útfelújítási, karbantartási, illetve forgalomszabályozási munkákat.

A 6-os sz. budapest—pécs—barcsi főközlekedési úton a Bolondúti völgyhíd és Pécs közötti szakaszon folytatódnak a fakivágási munkálatok. A fakivágások előrehaladtával Pécs irányába tolódik el a munkaterület. A járművezetők ezért az útszűkület és sebességkorlátozó táblákkal más-más helyen találkoznak.

A 6-os számú budapest—pécs—barcsi főközlekedési úton, a pécsi átkelési szakaszon a Dózsa György út és a mohácsi elágazás közti területen a közút északi oldalán levő külső forgalmi sávban folytatódik a Pécsi Vízmű által feltárt szennyvíz- és ivóvízcsővezeték hibáinak elhárítása. A munkálatok ideje alatt Budapest irányából sebességkorlátozás és a személygépkocsik részére a forgalomterelés az említett útszakaszon továbbra is érvényben marad.

A 6/A tehermentesítő útszakaszon — Szalai András út—József Attila utca—Athinay utca — kitiltották a mezőgazdasági vontatókat, segédmotorkerékpárokat, és kerékpárokat. Az állati erővel vontatott járművek és a kézikocsik eddig sem közlekedhettek a 6/A úton, mivel a főútvonalon a KRESZ azok közlekedését tilalmi tábla kihelyezése nélkül is tiltja. A mezőgazdasági vontatók, segédmotorkerékpárok és kerékpárok kitiltását jelző táblákat az említett útvonalon kihelyezték.

A 66-os számú pécs—kaposvári főközlekedési út Oroszló község belterületi részén a Szentlőrinc felé vezető út elágazásánál levő ligetpataki híd átépítési munkálatai folytatódnak. Itt a forgalom sebességkorlátozással, terelőúton zajlik.

A felújítási, karbantartási, illetve forgalomszabályozási munkálatok ideje alatt forgalomkorlátozásra kell számítani, ezért a KPM Pécsi Közúti Igazgatóság kéri a járművezetőket, hogy a kihelyezett KRESZ-jelzések szerint közlekedjenek.

Városi autópálya a folyómederben

Zürichben egy gyors autópálya kialakítása érdekében egészen különleges tervet dolgoztak ki. A várost átszelő Suhl-folyó medrét használják fel autópályának. A folyómeder alatt kétszer háromsávos, egymástól teljesen elválasztott autópályát építenek.

Az útépítés két lépcsőben történik: először a folyó medrének egyik felét rekesztik el, így a folyó vizét a másik mederbe szorítják. A víztelenített félmederben mélyítik le az autópálya útját a kellő közlekedési magasság biztosításával és a zárt négyszög-keretben megépítik az autópályát. Második lépéskor betemetik a fél autópálya zárólapját és beengedik a Suhl-folyó vizét az eddig elzárt mederbe. Azonos módon építik a másik mederben az autópálya másik részét.

Az előtervek szerint az építési költség ötszöröse a normális kiviteli költségeknek.

Ki volt az első magyar autós?

Mi van a rendszámokkal?

Piros E = elveszett

Az első magyarországi autós Hatsek Béla volt, 1895-ben jelent meg a pesti utcákon Mercedesével. Az első rendszámot 1901-ben gróf Esterházy Móric gépkocsijára szerelték fel — a sárvédőre —, az 1-es számot, és még ebben az évben 38 autót vásároltak, mégis 39-es számot viselt az utolsó, mert babonából a 13-as: senki sem vállalta el. S még egy első: 1909-ben alkották meg Párizsban az első KRESZ-t, amely a többi között a rendszámokra vonatkozó előírásokat is tartalmazta.

A járművek számának gyors emelkedésével egyre többen találgatják: elég lesz-e az ABC az autókhoz, nem kellene-e külföldi példák alapján a megye- vagy városrendszerre, illetve több számra áttérni. Nem, mert ez rendkívül költséges, hiszen valamennyi gépkocsi rendszámának kicserélése egy külön üzem kapacitását kötné le. Egyébként az ABC legalább 4 millió gépkocsi számozására elegendő, egy betű elméletileg 300 ezer gépkocsira lenne elég. Persze, valamennyi betűvariáció: nem használnának fel, mert az zavaró, vagy nevetséges lenne (ezért nem adják ki például az IA-t). Sok olyan betű van, amelyet néhány száz, vagy ezer gépkocsi miatt kötnek le. 1978-ban tértek át a P-re, ezt a postától vették el. Az M is sorra kerül — eddig a mentőké volt, de nem kell ilyen megkülönböztetés, hiszen nem a rendszámot nézzük, hanem a zászlót, a fehér autót, a szirénát, ezek biztosítanak elsőbbséget.

Újdonság a piros E rendszám. Az E azt jelenti, hogy elvesztették. 1978-ig, ha valaki elvesztette a rendszámát, újat kapott, így lett a CA-sból például PA-s. Most 250 forintért az illetékes rendőrkapitányságok E rendszámot adnak, amely 6 hónapig érvényes, ez alatt legyártják a régi rendszámot — ezért 90 forintot kell fizetni — és azt szerelik vissza az autóra.

✲

Ladák — Kanadában

Még a torontói autószalon bemutatóján ismerkedhettek meg a kanadaiak a Ladákkal, s ennek olyan sikere volt, hogy az Avtoexport több mint 4 millió dollár értékű szerződést írt alá Moszkvában, a szovjet kocsik értékesítésével foglalkozó kanadai céggel.

Idén előreláthatólag kétezer Ladát adnak el Kanadában, ami nem csekély, mert a kanadai piacra már régen betört Fiat, Volvo, Mercedes és Renault is évente mindössze 1—6 ezer darab között adnak el Kanadában.

Farsangi vacsoraestek naptára

január 23—26.
19 óra:
BOROSTYÁN ÉTTEREM
„Baranyai hét"

január 25-én
19 óra:
VÁR ÉTTEREM, SIKLÓS
„Göntér"

Vacsorarendelés, asztalfoglalás az üzletvezetőnél.

Mohácsi és Mohács környéki fiatalok,
FIGYELEM!



Az AFIT XIV. sz. Autójavító Vállalat mohácsi üzemegységébe 8 általánost végzett és 1979. szeptember 1-ig a 15. életévüket betöltő fiatalokat iskoláz be

autófényező

szakmára.

A képzési idő 2 év.
Elméleti oktatást az 502. sz. Ipari Szakmunkásképző Intézetben, gyakorlati oktatást a mohácsi üzemegységben kapnak.

A tanulmányi ösztöndíjon felül társadalmi ösztöndíjat is biztosítunk.

Jelentkezés: személyesen az 502. sz. Szakmunkásképző Intézetben, Mohács, Kossuth Lajos u. 71.

AFIT
AFIT. XIV.sz. AUTÓJAVÍTÓ VÁLLALAT

Nyereményjegyzék

A KANIZSA DOMUS ÁRUHÁZBAN JANUÁR 15-ÉN MEGTARTOTT SORSOLÁSRÓL:

A sorsjegy száma:	A nyeremény értéke:
20 279	25 000,— Ft
15 177	10 000,— Ft
3 568	5 000,— Ft
1 399	2 000,— Ft
3 504	2 000,— Ft
4 889	2 000,— Ft
4 949	2 000,— Ft
5 197	2 000,— Ft
5 715	2 000,— Ft
7 541	2 000,— Ft
7 934	2 000,— Ft
7 935	2 000,— Ft
8 970	2 000,— Ft
601	1 000,— Ft
611	1 000,— Ft
1 233	1 000,— Ft
1 273	1 000,— Ft
1 400	1 000,— Ft
1 662	1 000,— Ft
1 672	1 000,— Ft
3 153	1 000,— Ft
3 717	1 000,— Ft
3 971	1 000,— Ft
3 981	1 000,— Ft
4 347	1 000,— Ft
4 971	1 000,— Ft
5 196	1 000,— Ft
9 154	1 000,— Ft
9 489	1 000,— Ft
9 889	1 000,— Ft
9 894	1 000,— Ft
9 953	1 000,— Ft
20 633	1 000,— Ft

A NYEREMÉNYEK A KANIZSA DOMUS ÁRUHÁZBAN ATVEHETŐK

KÖZÉRDEKŰ

KÖZLEMÉNY! Szigetvár városi Tanács V. B. értesíti a város lakosságát, hogy 1979. január 1-től a B. m.-i Temetkezési Vállalat mindennemű temetkezési tevékenységet — sírhelyek értékesítését — a Városgazdálkodási Vállalattól átvette. A temetéssel kapcsolatos ügyintézést a B. m.-i Temetkezési Vállalat Szigetvári Kirendeltségénél — Szigetvár, József A. u. 21. számon lévő üzletében kell rendezni. A Kanizsai temetőben csak az eddig előre megváltott sírhelyekbe történhet temetkezés, mivel a temető megtelt.

A SIKLÓS és Vidéke Horgászegyesület vezetősége értesíti tagságát, hogy 1979. január 28-án délelőtt 10 órai kezdettel a siklósi kultúrház nagytermében előadás lesz az új horgászrendről és közérdeklődésre számottartó egyéb kérdésekről. Az előadás után filmvetítés. Vezetőség.

A KESZTYŰGYÁR Bőrruházati Gyára 100—150 m² alapterületű, száraz, gépkocsival jól megközelíthető raktárhelyiséget keres a város területén. Ugyintéző: Nagy László tmk-vezető. Telefon: 11-333/7-es mellék.

A SZÉCHENYI ISTVÁN Gimnázium és Szakközépiskola 1979. január 27-én 18 órakor tartja szalagavató iskolabálját a Zsolnay kultúrházban — Felsővámház u. 72. Az iskola vezetősége szeretettel meghívja volt tanulóit.

Áramszünet lesz f. hó 24-én 8—13 óráig a Fekete gyémánt tér, Kölcsey F. u., Turini u., Testvériség u., Hegedüs M. u., Deák F. u., Tolbuhin út által határolt területen.

MIT HOL VÁSÁROLJUNK

Import harisnyanadrág érkezett 38,— forintos REKLÁMÁRON a MERUKER boltjaiba: Pécsett a Belvárosi Áruházba, Ifjúsági Áruházba, Tünde, Sztár, Budapest ajándékboltba, Mohácson a Duna Áruházba és Ifjúsági Áruházba, Siklóson a Központi Áruházba! Várjuk vásárlóinkat!

FIATALOK, FIGYELEM! A Konzum Szövetkezeti ÁRUHÁZ ajánlata: márkás (mosott) férfi FARMERNADRÁG újdonságok érkeztek 680,— Ft-ért.

A Kórház téri Olcsó áruk boltjának ajánlata: Triumph fűző 545 helyett 200 Ft-ért. Lányka habselyem kombiné 38,— helyett 25,— Ft-ért. Harisnyatartó, szatén 60,— helyett 15,— Ft-ért. Bakfisgarbó 211,— Ft. Férfi melegítő 330-tól 400 Ft-ig. MERUKER Vállalat 18. sz. bolt, Sallai u. 48.

Reklám áron szövetek, 40—70 százalékos árengedménnyel. — Függönyök, ágygarnitúrák, takarók, paplan, műszőr díszpárnák, jersey anyagok, törlőruhák, törülközők nagy választékban, olcsó áron kaphatók a Sallai utca 6. számú leértékelt boltban.

Reklám áron férfi és kamasz kabátok 510 Ft-tól, műbőr, bélelt 580 Ft-tól, férfi zakók, jersey és szövet 290 Ft. Női, bakfis és férfi műirhák olcsó áron, férfi jersey nadrágok 290 Ft-tól, férfi és kamasz öltönyök, ballonkabátok, lányka és fiú ruhák, kabátok. Női jersey ruhák, otthonkák. Női és bakfis kabátok olcsón, nagy választékban kaphatók a Sallai u. 14. számú leértékelt boltban.

A KONZUM VEGYI OSZTÁLYÁNAK AJÁNLATA A GÉPKOCSITULAJDONOSOK RÉSZÉRE: fagyálló folyadék 1/1 l; 5/1 l. Hidegindító 78,— Ft. Vileda autótörlő 75,— Ft. Vileda ablaktörlő 37,50 Ft. Jelena autótörlő 15,— Ft. Keressék fel osztályunkat az ABC-ben.

FÉRFI és női fésűs és kártolt szövetek, jerseyk nagy választékban. 50 százalékos kedvezménnyel, takarók 171,— Ft-ért, lepedők 56—75 Ft-ért, 3,5 szeles ágynemügarnitúrák 220—235 Ft-ért kaphatók a Pécsi ÁFÉSZ 46. sz. ruházati boltjában Pécs, Rákóczi út 53. szám alatt.

A KONZUM ÁRUHÁZ vegyi osztálya felhívja a vásárlók (közületek) figyelmét! 1000,— Ft feletti tisztítószer, festékáru vásárlása esetén kérésre az árukat házhoz szállítjuk.

LAKÁS—INGATLAN

Házaspár hosszabb időre lakást vagy lakrészt bérelne sürgősen. „Zsolt" jeligére a Sallai utcai hirdetőbe.

Uránvárosi, két szoba, 47 m²-es, összkomfortos szövetkezeti lakás eladó. 300 000 Ft kp + OTP-átvállalás. Cím: 7633 Pécs, Kállai Éva tér 1., VIII. em. 30. sz.

Görcsönyben, Kossuth Lajos u. 9. számú ház, gazdálkodásra alkalmas, sürgősen eladó.

Belvárosban különálló, szoba-konyhás házrész eladó. „Beköltözhető" jeligére a Hunyadi úti hirdetőbe.

Szentlőrinc, Kilián György út 8. szám alatt háromszobás, kertes családi ház — igényesnek — eladó. Megtekinthető: egész nap, vasárnap is.

Házhely — 236 n-öl — eladó. Magyarürögi út 164.

Szőlő, pince, présház, felszereléssel eladó. Érdeklődni: Kozármisleny, Hunyadi u. 2.

480 n-öl szőlő eladó. Aranyhegy, Fácán dűlő. Érdeklődni: Kapács u. 5.

Életiáradékot fizetnék kisebb családi házért városközelben. „Málom előnyben" jeligére a Hunyadi úti hirdetőbe.

150—200 n-öl gyümölcsöst vennék ár- és helymegjelöléssel. „Vízvillany" jeligére a Hunyadi úti hirdetőbe.

Eladó 210 n-öl lugasrendszerű szőlő új épülettel, 6-os út mellett, 15-ös buszmegállótól 5 percre. Irányár: 130 000 Ft. Sebrek, Pécs, Marx út 33.

Budapesti tanácsi, első emeleti, 57 m²-es, régi bérű gázfűtéses lakásomat elcserélném pécsi tanácsi kisméretű másfél szobásra, megegyezéssel. „Hetedik kerület" jeligére a Hunyadi úti hirdetőbe.

Minden igényt kielégítő albérletet keresünk legalább egy évre. „Fiatal művészpár" jeligére a Sallai utcai hirdetőbe.

Külön bejáratú szoba, konyhás albérletet keres házaspár egy gyermekkel. Ajánlatokat a 13-012-es telefonon, 17 óra után.

Fiatal házaspár egy gyermekkel albérletet keres. „Nicoletta" jeligére a Sallai utcai hirdetőbe.

Egyedülálló nő bútorozott albérletet keres. „Csöndes helyen" jeligére a Sallai utcai hirdetőbe.

Elcserélném uránvárosi, tanácsi, nagyméretű egyszoba, konyhás, komfortos, erkélyes, 39 m²-es lakásom, házfelügyelői másfelesre. „Gábor" jeligére a Sallai utcai hirdetőbe.

Egyedülálló nő 3 éves gyermekkel külön bejáratú bútorozott albérletet keres. „Gyermekszerető" jeligére a Sallai utcai hirdetőbe.

Külön bejáratú szoba két személy részére januártól kiadó. Február 1-től még egy külön bejáratú szoba. Ugyanitt egy darab hordozható orosházi kandalló is eladó. Kisbalokány dűlő 10. sz.

100 000 kp-vel és részletfizetéssel lakást keresek, vagy lakásért életjáradékot kötök. „Zsuzsanna" jeligére a Sallai utcai hirdetőbe.

Komlón, téglaépületben kétszobás, összkomfortos, szövetkezeti lakás eladó. Április 4. u. 18., I. em. 6.

Városközpontban négyszobás, nagyméretű, komfortos öröklakás eladó. „Csere is lehetséges" jeligére a Sallai utcai hirdetőbe.

Komlón, központban kétszobás, távfűtéses szövetkezeti lakás sürgősen eladó. Érdeklődni: Komló, Kossuth u. 105., II. em. 9.

Elcserélném pécsi, szigeti városrészben lévő másfél szoba, összkomfortos, III. emeleti tanácsi lakásomat nagyatádi kétszoba összkomfortos tanácsi lakásra. „Budai Nagy Antal utca" jeligére a Sallai utcai hirdetőbe.

Vennénk Fonyód és Balatonfenyves között 2—3 szobás nyaralót, vízhez közel. Ferencné, Pécs, Móricz Zs. tér 9., I. em. 7.

Külön bejáratú szobakonyha albérlet kiadó, vagy eladó. Kozármisleny, Kossuth u. 77.

Oroszlányi kétszobás lakásom elcserélném hasonló pécsi lakásra. Érdeklődni lehet: Pécs, Fazekas M. u. 26., fszt. 2. 7632.

Nagyméretű, háromszobás, komfortos, belvárosi öröklakás eladó. Telefon: 17 óra után, 15-770.

Balatonlellén, a partközelben ikervilla fele eladó. Érdeklődni: Kaposvár, Toponári út 4. Vajda Ferencnél.

Lakásért takarítást vállalna egy gyesen lévő anyuka. „Házaspár vagyunk" jeligére a Sallai utcai hirdetőbe.

ADÁS—VÉTEL

Modern garnitúrák
3580 Ft-tól részletre Vajta kárpitos
Pécs, Déryné u. 11. T.: 21-474.

Veszek: olajkályhákat, mosógépeket, réztárgyakat, régi órákat, festményt, képkereteket, vitrint, falikart, facsillárt, gobelinképeket, falitükröket, dísztárgyakat, kardot, tőrt, petróleum-lógólámpákat, antik bútorokat. Koltay, Rákóczi út 61.

UF-es Dácia olcsón eladó vagy Trabantra elcserélném. Érdeklődni: 18 óra után. Krisztina tér 14., VI. em. 20.

Opál garnitúra, 2 db heverő, 2 fotel, 1 asztal, világos huzattal eladó. „7500" jeligére a Hunyadi úti hirdetőbe.

Vennék boroshordót 100 literig. Telefon: 16-026.

Elején karambolozott Zaporozsec egyben eladó. Pécs, Kossuth L. u. 83.

Féléves, törzskönyvezett puli eladó. Pécs-Meszes, Komját utca 20. 16 óra után.

Uj minikalor olajkályha eladó. Telefon: 16-132.

Bélyeget, postatiszta magyar anyagot veszek, 1960-tól. Szerdán, szombaton, Pécs III., Bánki Donát u. 17., II. em. 3.

Karambolos 850-es Fiat egyben vagy alkatrészenként eladó. Érdeklődni: szombat, vasárnap, Kossuth L. u. 91.

ZU-s 126/650 piros Polski rádióval eladó. „Lakásbefizetés miatt" jeligére a Sallai utcai hirdetőbe.

601-es CT-s frsz. Trabant, 1980-ig érvényes műszakival, eladó. Pécs, Kertváros, Sarohin bornok u. 11., II. em. 6.

Vennék Polski Fiat 126-os gépkocsit, „Kp-ben azonnal" jeligére a Sallai utcai hirdetőbe.

3 lángú gáztűzhely, lábon álló, palackkal és nyomáscsökkentővel eladó. Pécs, Szigeti út 132.

412-es Moszkvics eladó műszaki vizsga előtt. Pécs, Víg u. 14.

UB-s Trabant 601-es eladó. Érdeklődni: Hatház u. 8., 15 óra után.

Laney—100 énekszerelés olcsón eladó. Bár, Posta.

Jó állapotban lévő 3 darab 160x13-as Weit külső eladó. Telefon: 10-219.

100 kg-os hízók eladók. Pécs, II. ker., Rozmaring u. 9.

1 darab 6 éves tehén 1 darab 3 hetes üszőborjúval eladó. Szili József, Bakonya, Lenin út 40. szám.

Fém nyúlólak eladók. Pécsvárad, Rákóczi u. 34.

MK—42-es magnetofon megkímélt állapotban eladó. Érdeklődni: Honvéd tér 11.

Lóvontatású kettes ekét vennék Hoffer vagy vaddisznó gyártmányút, árközléssel. 7624 Pécs, Szigeti út 132.

VEGYES

Fácán kitömését vállalja Buchert. Pécs, Tettye u. 14. — volt Mindszent kolostor.

Parkettázás, csiszolás, PVC-padló ragasztás — közületnek is — Bőczin. Telefon: 10-265. 16 órától.

Angol nyelvoktatás, korrepetálás, vizsgákra felkészítés különórákban, délelőtt is. Telefon: 19-073.

Garázst vagy fedett kapualjat bérelnék Ágoston tér vagy Búza tér környékén. Cím: Kelemen, Pécs, Felsőhavi u. 1. szám.

Gyermekgondozást — modern lakásomon szakszerűen — vállalok. Minden igényt kielégítek. Telefon: 17-212.

Vidékieknek! Nyelvtanítás 70 forinttól havonta levelezéssel, angolul, németül, franciául, oroszul, olaszul, spanyolul, telefonetikusan (835-761). Doktor Farkas, külföldi diplomás szaktanár. Budapest, Tábornok huszonegy. 1149.

Takarítást, parkett- és hajópadló csiszolást, ablaktisztítást (festés után is), költöztetést, lomtalanítást — szállítással —, vállal kisiparos, közületnek is. Árengedmény, most kérje. Levélcím: Pécs, Dimitrov u. 32.

Mindennemű kárpitozott bútor javítását rövid határidővel, házhoz szállítással vállalom. Pataki kárpitos, Pécs, Lomb utca 4.

Ipari tanulót felveszek. Műbútorasztalos. Telefon: 14-303.

Forgatást, mindennemű földmunkát vállalunk. „Precíz" jeligére a Sallai utcai hirdetőbe.

Beat-zenekarunk gitárost és billentyűst keres. „Kezdők" jeligére a Sallai utcai hirdetőbe.

Garázslehetőséget bérelnék a belvárosban. Telefon: 10-252.

HALÁLOZÁS

Mély fájdalommal tudatjuk, hogy szeretett férjem, vejünk, apánk, apósom, nagypapánk és testvérünk,

HORVÁTH FERENC

hosszú szenvedés után, 1979. január 19-én elhunyt. Temetése 1979. január 25-én, csütörtökön 13 órakor lesz a központi temetőben. A gyászoló család.

Fájdalommal tudatjuk, hogy

BIERKENSTOCK IMRE

tragikus hirtelenséggel 44 éves korában elhunyt. Temetése január 25-én, csütörtökön 3 órakor lesz a központi temetőben. A gyászoló család.

Fájdalommal tudatjuk, hogy szeretett feleségem, édesanyám, nagymamám, testvérem, rokonunk,

TÓTH ISTVÁNNÉ
Imre Ilona

életének 58. évében váratlanul elhunyt. Utolsó útjára január 25-én fél 2 órakor kísérjük a pécsi központi temetőben. A gyászoló család. Külön autóbusz indul Komló, Dávidföldről 12 órakor.

Fájdalomtól megtört szívvel közöljük, hogy drága jó édesanyánk, anyósunk, nagyanyánk, dédikém, testvérünk és kedves rokonunk,

ÖZV. DR. CSÉPÁN ELEMÉRNÉ
Adler Melanie

1979. január 17-én 74 éves korában rövid betegség után elhunyt. Temetése január 25-én, (csütörtökön) du. 2 órakor lesz a pécsi központi temetőben. A gyászoló család.

Mély fájdalommal tudatjuk, hogy szeretett férjem, édesapánk, apósom, ópapánk,

WIND FERENC

életének 78. évében váratlanul elhunyt. Temetése 1979. január 24-én, délután fél 3 órakor lesz a mohácsi római katolikus temetőben. A gyászoló család.

Fájó szívvel tudatjuk, hogy szeretett édesanyánk, anyósunk, nagymamánk, dédikénk és kedves rokonunk,

ÖZV. HIRT GYÖRGYNÉ
Gunszt Katalin

1979. január 19-én, tragikus hirtelenséggel elhunyt. Temetése 1979. január 24-én 14 órakor lesz a szentlőrinci temetőben. A gyászoló család.

KÖSZÖNET

Köszönetet mondunk mindazoknak a rokonoknak, barátoknak, a lépcsőház lakóinak, ismerősöknek, akik szeretett halottunk,

TÓTH SÁNDOR

temetésén részt vettek és koszorúk, virágok, részvéttáviratok küldésével fájdalmunkat enyhíteni igyekeztek. Külön köszönetet mondunk a Kesztyűgyár II. üzem dolgozóinak. A gyászoló család.

Köszönetet mondunk a kedves rokonainknak, ismerőseinknek és mindazoknak, akik szeretett feleségem,

FRAJTICS MÁTYÁSNÉ

elhunyta alkalmából fájdalmunkat enyhíteni igyekeztek, temetésén részt vettek. A gyászoló család.

Hálás köszönetet mondunk a széles körű rokonságnak és ismerősöknek, akik felejthetetlen halottunk,

ZSOLT ÁDÁMNÉ

temetésén mély gyászunkban velünk együtt éreztek, vagy részvétüket bármely más formában kifejezték. Külön köszönjük meg a Jókai úti Általános Iskola tantestületének, az ÉPFU dolgozóinak, a hásságyi régi ismerősöknek, hogy halottunkat utolsó útjára elkísérték és virágaikkal is fájdalmunkat enyhíteni igyekeztek. A gyászoló család.

Ezúton mondok köszönetet mindazoknak, akik édesanyám,

ÖZV. CSERHALMI PÁLNÉ

temetésén részvétükkel, koszorúk és virágok küldésével igyekeztek fájdalmunkat enyhíteni. A gyászoló fia, menye és a rokonság.

Hálás szívvel mondunk köszönetet mindazoknak, akik felejthetetlen drága feleségem,

SEREGÉLY JÓZSEFNÉ
Vesztergovszki Éva

temetésén őt utolsó útjára elkísérték, koszorúk küldésével vagy bármilyen módon részvétüket kifejezték. A gyászoló férj.

Köszönetünket fejezzük ki mindazoknak, akik felejthetetlen drága férjemet, édesapánkat,

RÁKOS ISTVÁNT

utolsó útjára elkísérték, együttérzésükkel fájdalmunkban osztoztak. Külön köszönetet mondunk a B. m-i Építőipari Vállalat dolgozóinak és a társadalmi szervezeteknek. A gyászoló család.

Ezúton mondunk köszönetet a Geisler Eta úti és az új Diákkollégium dolgozóinak, a Pécsszabolcsi Ált. Iskola tantestületének, ifi vezetőinek, a MÁV dolgozóinak, továbbá mindazoknak a kedves rokonoknak, barátoknak és ismerősöknek, akik felejthetetlen halottunk,

ARADI LAJOSNÉ

temetésén részt vettek, koszorúk, virágok küldésével vagy bármi módon fájdalmunkat enyhíteni igyekeztek. A gyászoló család.

Ezúton mondunk köszönetet édesapánk szeretett testvéreinek, rokonainak, jó barátainak, kedves szomszédainak, ismerőseinek, Pécsett a Kertészeti és Parképítő Vállalat vezetőségének, dolgozóinak, a kertvárosi Anikó utcai Általános Iskola igazgatójának, nevelőtestületének és személy szerint Magyar István elvtársnak, akik részvételükkel és virágok küldésével, szeretett halottunk,

MAGYAR JÓZSEF

volt pellérdi lakos temetésén fájdalmunkat enyhíteni igyekeztek. Gyászoló gyermekei.

Ezúton mondunk köszönetet a rokonoknak, barátoknak, munkatársaknak és ismerősöknek, akik szeretett halottunk,

KISS JÓZSEFNÉ

hamvasztás utáni búcsúztatásán részt vettek, koszorúk és virágok küldésével fájdalmunkat enyhíteni igyekeztek. Külön köszönetet mondunk a B. m. Állatforgalmi és Húsipari Vállalat vezetőségének, dolgozóinak, fia és leánya munkatársainak. A gyászoló család.

Dolgozókat felvesznek

A Baranya megyei ZÖLDÉRT Vállalat munkaügyi osztályára sztk-ügyintézőt és bérelszámolót felvesz. Jelentkezés: Pécs, Megyeri út 66. sz., munkaügyi osztály. **(113/1618)**

A PÉCSI Orvostudományi Egyetem felvesz takarítónőket a Balassa János kollégium „B" épületébe (Jakabhegyi út 6.), szakképzett és szakképzetlen ápolónőket az Ideg- és Elmegyógyászati Klinikára (Rét u. 2.) és az I. sz. Belgyógyászati Klinikára (Ifjúság útja 33.). Jelentkezni lehet a felsorolt munkahelyeken vagy a munkaügyi osztályon (Honvéd u. 5.) **(125/1499)**

SAJÁT gépkocsival rendelkező elektro- vagy mechanikai műszerészeket vagy technikai érdeklődésű szakképesítés nélkülieket keres Baranya megyében is működő, de országos szerviztevékenységet folytató tüzeléstechnikai szerviz. Jelentkezés: Gépipari Szövetkezetek Egyesülése, 1132 Budapest, XII. kerület, Visegrádi u. 39. Telefon: 290-472. **(52956/1277)**

AZONNALI belépéssel felveszünk gépírni tudó dolgozókat. „Eladó munkakörre" DD ROVIKOT pécsi raktárháza, Pécs, Közraktár u. 1. sz. **(52955/1569)**

GYAKORLOTTAL rendelkező gépírót határozott időre felveszünk. Kesztyűgyár szakszervezeti bizottságának jogsegélyszolgálata, 7601 Pécs, Sörház u. 36. **(52966)**

Árukiséröket, gépkocsivezetőket, lehetőleg „E" vizsgával, fűtő segédmunkást, valamint raktári segédmunkásokat felveszünk. Jelentkezés: Pécs, Megyeri út 59. Füszért, munkaügy. **(124/0043)**

KULTURÁLIS intézmény napi 5 órai elfoglaltsággal gépeini tudó kisegítőt felvesz. Jelentkezéseket: „Február" jeligére a Hunyadi úti hirdetőbe kérjük. **(5158)**

A MEGYESZER, Pécs, Lyceum u. 4., felvesz: őrportást — lehet nyugdíjas is —, műszaki rajzolót, villanyszerelőt, gépipari végzettséggel műszaki ügyintézőt. **(127/1584)**

A PECSI Nemzeti Színház azonnali belépéssel felvesz fűtőt (vizsga nem szükséges), takarítónőket, színpadi díszítőket, asztalost és villanyszerelőt. Jelentkezés a műszaki vezetőnél. **(132/1609)**

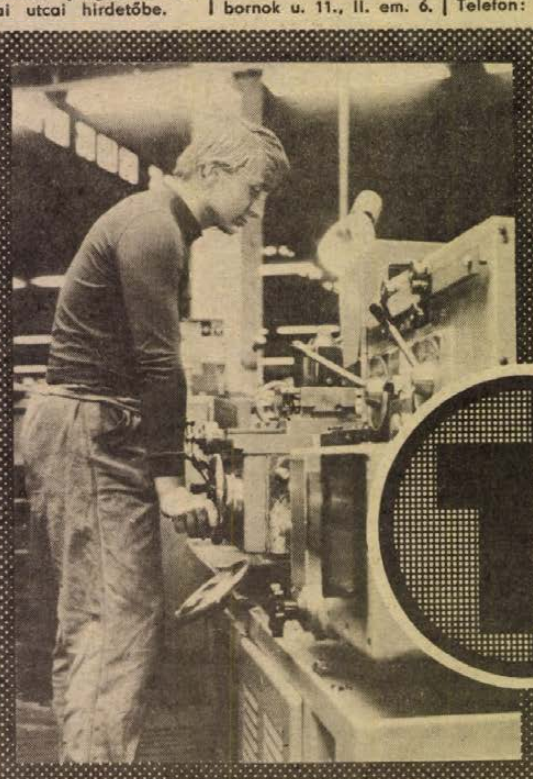

ÁLTALÁNOS ISKOLA 8. OSZTÁLYÁT VÉGZŐ FIÚK FIGYELEM!
SZERETETTEL VÁR BENNETEKET AZ

Egyesült Izzó Sopiana Gépgyára

Továbbtanulásotokat az alábbi szakmákban tudjuk biztosítani:

- ESZTERGÁLYOS
- MARÓS (vésős, gyalus)
- KÖSZÖRÜS
- SZERSZÁMKÉSZÍTŐ
- GÉPSZERELŐ

JUTTATÁSOK:

tanulmányi eredménytől függően havonta 100—550,— Ft-ig terjedő ösztöndíj, a vállalat ezenfelül gépi forgácsolók részére havi 500,— Ft egyéb szakmákban 250,— Ft társadalmi ösztöndíjat biztosít, kedvezményes étkeztetés, munkaruha.

JELENTKEZÉS MÓDJA:

jelentkezési lapon a választott szakma megjelölésével, az általános iskolában, ill. személyesen az 500. sz. Zrinyi Miklós Ipari Szakmunkásképző Intézetben Pécs, Rét u. 41.

TENISZ

Magyarország–Csehszlovákia döntő

- **Fölényes győzelem a spanyolok ellen**
- **Pécsett lesz a helyosztó első mérkőzése**

Vasárnap befejeződtek a tenisz Király Kupa csoportmérkőzései. A magyar csapat a vártnál könnyebben, fölényes 3:0 arányú győzelmet aratott Malagában Spanyolország válogatottja ellen. 1500 néző előtt a Municipal sportpavilonban először Benyik 6:2, 6:0-ra legyőzte Garciát, utána Taróczy 4:6, 6:1, 6:0-ra bizonyult jobbnak Munoznál. A Taróczy, Szőke páros 7:5, 7:6-ra verte a spanyolok kettősét, és így alakult ki a 3:0-ás magyar győzelem.

*

Csehszlovákia teniszválogatottja lesz Taróczyék ellenfele a Király Kupa döntőjében február 8-án Pécsett, illetve 11-én Chrudimban. Vasárnap késő este ugyanis a csehszlovákok Sundsvallban 2:1 arányú vereséget szenvedtek ugyan a svédektől, de végül jobb játszmaarányukkal kiharcolták a csoportelsőséget.

A Király Kupa két csoportjának végeredménye:

A csoport:

1. Csehszlov.	6	4	2	10: 8	23:20	8
2. Svédország	6	4	2	10: 8	23:21	8
3. Franciaorsz.	6	3	3	11: 7	25:17	6
4. Ausztria	6	1	5	5:13	14:27	2

B csoport:

1. Magyarorsz.	6	5	1	14: 4	29:12	10
2. Nagy-Brit.	6	4	2	10: 8	25:23	8
3. NSZK	6	2	4	8:10	21:24	4
4. Spanyolor.	6	1	5	4:14	15:31	1

*

A február 8-i Magyarország–Csehszlovákia tenisz Király Kupa döntőre valamennyi jegy elkelt. A városi sportcsarnok igazgatósága kéri az érdeklődőket, hogy a további jegyigénylésektől tekintsenek el.

SPORT DN SPORT

A magyarok ott lehetnek az olimpián

Amatőrök vagy profik az asztaliteniszezők?

- **Reklámemberek az asztal mellett**
- **„Vendégmunkás" versenyzők**
- **Ki kapja a pénzeket?**

Egy ideje a csillagászati számok már nem csak a gazdasági élet hírei, a mérlegek és beruházások jelentései között, hanem a sporttudósításokban is olvashatók. Elsősorban persze, ha új létesítményekről esik szó, így például egy uszoda, tornaterem, s még sorolhatjuk tovább. Másodsorban viszont játékosok keresetei, tiszteletdíjai, prémiumai, a labdarúgók adás-vételi díjai között is százezres, milliós tételek szerepelnek.

Újabban aztán mind több szó esik arról, hogy az asztaliteniszezők is pénzdíjakban részesülnek, fix összegekért játszanak a nagy nemzetközi bajnokságokon, ahol ott vannak a nagy sportszergyártó cégek – dagadt pénztárcákkal. A játékosok reklámozzák is őket, szorgalmasan viselik a Butterfly, Hanno, Imperial és egyéb feliratokat. De vajon megengedhető ez, különösen mostanában, amikor az asztalitenisz is szeretne az olimpiai programba kerülni, tehát ragaszkodni kell az amatőrizmushoz. Ezekről a kérdésekről beszélgettünk dr. Lakatos Györggyel, a nemzetközi szövetség és az európai Unió elnökségének tagjával.

– Jogos a sportágban az amatőr-profi kérdés felvetése, s a leghelyesebb ha tiszta vizet öntünk a pohárba – mondta a világszerte ismert sportvezető. – Először is: sok külföldi országban igenis vannak profi asztaliteniszezők. Gondolok itt azokra, akik különböző klubokkal állnak szerződésben, így például az NSZK-ban évről-évre nő a „vendégmunkás" játékosok száma. Surbek, Pedersen, Van der Helm, Douglas, Hammersley és még jónéhány ismert jugoszláv, dán, holland, angol versenyző nyugatnémet csapatokban üti a labdát. Más „kategóriába" tartoznak azok, akik cégek fizetett alkalmazottai, mint a svéd Bengtsson, a Stiga gyár játékosa, s ugyanitt volt szerződésben Johansson, Alser és még több híresség.

Ezek szerint, ha ők versenyeken pénzdíjakat kapnak, az megengedhető. De mi a helyzet például a magyarokkal?

– Pénzdíjas versenyek. Valóban vannak ilyenek, s az ősszel első alkalommal kiírt Norwich Kupa sorozat is ezek közé tartozik. De a pénzdíjak egyáltalán nem „csillagászatiak", a legritkább esetben lehet szó többszáz dollárról. S mivel a magyar játékosok is indulnak – örömünkre gyakran nyernek is – a nagy viadalokon ők is érdekeltek. Csakhogy nálunk nem a játékosok, hanem a szövetség kapja a kiírt tiszteletdíjakat. Ugyanez a helyzet a sportszergyártó cégekkel, amelyekkel kapcsolatban vagyunk és szerződésünk is van velük. Fix összegek, s döntően felszerelések azok, amiket nekünk juttatnak. Ezekkel látjuk el a sportágat, az élversenyzőket, akik a magas szintű játékhoz a legjobb ütőket, labdákat, cipőket, ruházatot kapják, s természetesen a legjobb asztalokon játszanak a csapataink. A jutalmak összege pedig a megállapított határokon belül van.

– Megnyugtatásul még annyit – mondta befejezésül dr. Lakatos György –, hogy a Nemzetközi Asztalitenisz Szövetség a NOB instrukciói alapján, két évvel ezelőtt megtárgyalta ezt a kérdést, s a mi sportágunkban is megtörtént az amatőrszabály felállítása. Ehhez tartjuk magunkat.

Ezek szerint: a magyarok ott lehetnek majd a sportág leendő olimpiai versenyein. Az más kérdés, hogy mikor?

A világ sportja

● Hamburg: Kevin Keegan, aki újabb egy évre meghosszabbította a szerződését a Hamburger SV-nél, klubjától a háromhónapos nyári idényre szabadságot kapott, s ez alatt az észak-amerikai proficsapatnál, a Washington Diplomats-nál szerepelhet vendégként.

● Guatemala. Az Ú. Dózsa labdarúgó-csapata tengerentúli vendégszereplésének első mérkőzésén, Guatemala városban, az Auróra Guatemala Bafnone ellen, 40 ezer néző előtt 4:2-re győzött. A magyar csapat góljait Fazekas és Fekete szerezte, két-két gólt lőttek.

● Bonn: A Kicker nyugatnémet sportmagazin népszerűségi pályázatot írt ki a labdarúgó játékosok között. Az első helyre a szavazatok 19,2 százalékával Hans Müller, a VFB Stuttgart válogatott középpályása került, második az 1978. évi aranylabdás Kevin Keegan (Hamburger SC) lett, a szavazatok 16,4 százalékával. A harmadik helyre a Valenciában szereplő Bonhof került, 12,4 százalékkal.

TOTO

1. Avellino–Juventus	0:0	x
2. Fiorentina–Internazionale	1:2	2
3. Lanerossi–Atalanta	1:1	x
4. Milan–Lazio	2:0	1
5. Róma–Ascoli	1:0	1
6. Torino–Catanzaro	3:0	1
7. Bari–Genoa	1:0	1
8. Brescia–Cesena	1:1	x
9. Foggia–Monza	1:1	x
10. Rimini–Palermo	0:0	x
11. Sampdoria–Pescara	3:2	1
12. Sambenedettese–Taranto	1:0	1
13. Spal–Ternana	1:1	x
+ 1		
14. Lecce–Nocerina	2:1	1

A Sportfogadási és Lottóigazgatóság tájékoztatója szerint a harmadik fogadási héten 43 darab 13 találatos szelvény volt. Nyereményük egyenként 36 722 forint. Ebből 13 plusz egyes szelvény 40 darab, a nyeremény és a jutalom együtt 62 099 forint. 12 találatos szelvény 902 darab, nyereményük 1167 forint. A 11 találatos szelvények száma 8679 darab, nyereményük egyenként 121 forint. A 10 találatos szelvények száma 50 521 darab. Nyereményük 31 forint.

Nemzetközi olimpiai sportlottósorsolás Budapesten

Hamar népszerű lett a szocialista országokban a nemzetközi olimpiai sportlottó, amelynek harmadik sorsolására február 14-én, Budapesten, a televízió stúdiójában kerül sor. Ebből az alkalomból hétfőn a Sportfogadási és Lottó Igazgatóság székházában sajtótájékoztató volt, ahol ismertették az esemény programját.

Az említett napon 50 perces szórakoztató műsor „vezeti be" a sorsolást. A műsort az olimpia jegyében állították össze, lesznek benne látványos sportjelenetek, budapesti felvételek és természetesen sok könnyűzenei rész. Ezt követi majd a sorsolás, amely két szakaszból áll. Előbb azoknak az országoknak a lottózói lesznek érdekeltek, ahol 49 számból hatot kell eltalálni, majd következik a 90-ből öt.

A sorsolási bizottságnak *dr. Csanádi Árpád*, a NOB végrehajtó bizottságának tagja, a MOB főtitkára az elnöke, tagjai pedig a nemzetközi olimpiai sportlottóban érdekelt Szovjetunió, NDK, Csehszlovákia, Lengyelország, és Bulgária képviselője is.

Az eseményre többek között olimpiai családokat hívnak meg, s természetesen sportolókat is. A sorsolást az Intervízió továbbítja azokba az országokba, amelyek ebben érdekeltek.

Egy héttel később tárgynyeremény-sorsolás lesz, amelynek két fődíja Lada, illetve Moszkvics gépkocsi, ezen kívül olimpiai utazásokat és vásárlási utalványokat is nyerhetnek a lottózók.

Cselgáncs:

Úttörőolimpia Szentlőrincen

Frei aranyérmet nyert

Öt baranyai a dobogón

A 14. téli úttörőolimpia országos cselgáncs döntőjét Szentlőrincen az új tornateremben rendezték. A 10 súlycsoportban 105 versenyző lépett tatamira, hogy eldöntsék az érmek, valamint a helyezések sorsát. A legjobban a Bács megyeiek szerepeltek, négy súlycsoportban végeztek az élen. A baranyai pajtások is helytálltak, a 18 induló közül öten dobogóra jutottak. A legjobban a pécsi Frei Zsolt szerepelt, a 48 kg-os súlycsoportban bajnokságot nyert. A pécsi Pár és a siklósi Mojzes a második, a pécsi Szabó L. és Engel a harmadik helyen végzett súlycsoportjában.



Frei Zsolt a 48 kg-os súlycsoport győztese



Mojzes (Siklós) a 68 kg-ban második helyen végzett. Képünk: a győri Tüske elleni mérkőzésén készült

Kosárlabda

Két vereség

A kosárlabda NB I-ben a nők a 3., a férfiak a második fordulót játszották vasárnap. A PVSK csapatainak szereplését nem kísérte szerencse, a férfiak váratlan vereségét szenvedtek Egerben, és a nők sem tudták megnehezíteni a bajnok BSE dolgát.

BSE—PVSK 90:64 (46:28). NB I. női mérkőzés Pécs, városi sportcsarnok, 150 néző. Vezette: Ritter, Juhász. Legjobb dobók: Czirákiné (20), Deák (15), Nagy (15), illetve Russainé (14), Padragi (13), Hollós (12).

Eger—PVSK 81:77 (32:38), Eger, 1000 néző. Vezette: Pajor, Varga. Legjobb dobók: Kumenczy (17), Korepta (16), illetve Pálvölgyi (34), Rab II. (16).

KOSÁRLABDA NB I. ÁLLÁSA

FÉRFIAK:

1. Bp. V. Izzó	2	2	—	216-165	4
2. MAFC	2	2	—	192-167	4
3. Videoton	2	2	—	176-155	4
4. Ganz-MÁVAG	2	2	—	169-156	4
5. Bp. Honvéd	2	1	1	199-163	3
6. Baja	2	1	1	198-156	3
7. PVSK	2	1	1	177-162	3
8. Sopron	2	1	1	180-182	3
9. Kecskemét	2	1	1	174-184	3
10. ZTE	2	1	1	169-182	3
11. Oroszlány	2	1	1	171-191	3
12. Eger	2	1	1	152-191	3
13. TFSE	2	—	2	159-174	2
14. Csepel	2	—	2	168-186	2
15. Körmend	2	—	2	148-171	2
16. BSE	2	—	2	171-228	2

NŐK:

1. BSE	3	3	—	216-155	6
2. Sz. fehérvár	3	3	—	272-152	6
3. KSI	3	3	—	303-229	6
4. Bp. Spartacus	3	3	—	276-203	6
5. Bp. V. Izzó	3	3	—	236-188	6
6. MTK-VM	3	2	1	265-210	5
7. BEAC	3	2	1	230-198	5
8. TFSE	3	2	1	212-212	5
9. Ganz MÁVAG	3	1	2	219-236	4
10. Diósgyőr	3	1	2	237-259	4
11. ZTE	3	1	2	197-270	4
12. Szekszárd	3	—	3	192-229	3
13. Szolnok	3	—	3	195-266	3
14. MAFC	3	—	3	170-262	3
15. PVSK	3	—	3	154-256	3
16. Nagykanizsa	3	—	3	178-327	3

● Varsó. Varsóban a sakkvilágbajnoki zónaverseny két csoportjának befejezett mérkőzései után a legjobb négy-négy versenyző jutott a nyolcas döntőbe. Ők körmérkőzést vívnak és az első öt helyezett kerül tovább. Az első forduló eredményei: Ribli—Sax 0:1, Adorján—Sznapik (lengyel) 1:0, Ghinda (román) —Gheorghiu (román) döntetlen, Smejkal (csehszlovák) —Prandstetter (csehszlovák) 1:0.

Autó Forma–1

Rosszul sikerült a rajt

Buenos Airesben, a Forma—1 gépkocsik idei, első világbajnoki versenyén az argentin Grand prix-n, mint ismeretes, roszszul sikerült a rajt. Később lebonyolították a versenyt, s ez francia győzelmet hozott. Jacques Laffite szerezte meg az elsőséget az argentin Reutemann és az északir Watson előtt.

Az 53 körös, összesen 316 kilométeres távon a győztes 197,587 km/ó átlagot ért el. A verseny végeredménye: 1. Laffite (francia), Ligier js 11 — 1:36:03.31 ó 2. Reutemann (argentin), Lotus 79 — 1:36:18.15. 3. Watson (északir), McLaren — 1:37:32.02. 4. Depailler (francia), Ligier js 11 — 1:37:44.03. 5. Andretti (amerikai), Lotus 79 — 1 kör hátrány. 6. E. Fittipaldi (brazil), Copersucar — 1 kör hátrány

A pontversenyben:

1. Laffite 9 pont. 2. Reutemann 6. 3. Watson 4. 4. Depailler 3. 5. Andretti 2. 6. E. Fittipaldi

Röviden

AUTÓ. Az Autóklub Baranya megyei Szervezete ügyességi versenyt rendezett. Győztesek: 600 kcm: Hajós Ödön, 1000 kcm: Ruppert Antal, 1300 kcm: Varga Gábor, 1300 kcm felett: Kálmándi Ferenc. Nők: Illés Zsuzsa.

LABDARÚGÁS. A PMSC labdarúgócsapata a hét végén Kaposváron a Rákóczival játszott előkészületi mérkőzést. A találkozó 0:0 arányú döntetlennel végződött. A PMSC a következő összeállításban lépett pályára: Katzirz (Fiedler) — Iványi, Tapaszti, Pál, Kincses — Lutz, Dárdai (Dobány), Lőrincz (Toma) — Kardos, Nagy (Lingl), Varga.

SÍ. A megyei óriás műlesikló bajnokság eredményei. Felnőtt férfiak: 1. ifj. Bali. 2. Kácsor. 3. Sallai. 4. Jenei. 5. Marosújvári. 6. Vönöczki (valamennyi PVSK). Ifjúsági fiú: 1. Várnai. 2. Porth. 3. Heiszler. (mindhárom PVSK). Serdülő fiúk: 1. ifj. Svinger. 2. Pálos. 3. Pécsi. 4. Sashegyi. 5. Jillek. 6. Fülöp és Borbély (valamennyi PVSK). Ifjúsági fiú műlesiklás: 1. Várnai (PVSK). 2. Homoda (PVSK). 3. Lajtai (Széchenyi Gimnázium).

SAKK. A mohácsi járási I. osztályú sakk-csapatbajnokságot az MVTE II. nyerte Babarc és Dunaszekcső előtt.

Dunántúli Napló

Az MSZMP Baranya megyei Bizottságának lapja

Főszerkesztő: **Mitzki Ervin**

Főszerkesztő-helyettesek: **Báling József és Hallama Erzsébet**

Szerkesztőségi ügyelet 8–20 óráig 10-053, 20 óra után 15-726

Kiadja a Baranya megyei Lapkiadó Vállalat

Felelős kiadó: **Braun Károly**

Szerkesztőség és kiadóhivatal: Pécs, Pf.: 134. Hunyadi út 11. 7601 Telefon: 15-000, 15-762, 15-852, 15-245, 15-264

Szerkesztőség telex: 12-421

Kiadó telex: 12-320

Készült ofszet rotációs eljárással Saphir 96-os gépen Pécsi Szikra Nyomda Pécs, Engel János u. 8. 7630 Tel.: 13-177, 13-696. Telex: 12-211

Felelős vezető: **Szendrői György**

Terjeszti a Magyar Posta

Előfizethető a hírlapkézbesítő postahivataloknál és kézbesítőknél.

Előfizetési díj február 1-től egy hóra 30 Ft, negyedévre 90 Ft, egy évre 360 Ft.

Indexszám: 25 054

ISSN 0133–2007

Világ proletárjai, egyesüljetek!

Dunántúli Napló

XXXVI. évfolyam, 23. szám
1979. január 24., szerda
Ára: 80 fillér

Az MSZMP Baranya megyei Bizottságának lapja

A tanácsok idei gazdálkodása

A tanácsi gazdálkodás soha nem volt könnyű „mesterség", jóllehet nem vállalati, üzemi, szövetkezeti keretek között, hanem az államigazgatás sajátos területén folytatják. Sőt, épp az ebből adódó eltérő körülmények teszik talán még a termelés szféráinál is bizonyos szempontból bonyolultabbá. Az állami feladatok többsége a megyei és a helyi tanácsoknál sűrűsödik és ezek végrehajtása már önmagában is roppant szerteágazó tevékenységet jelent, ha pedig ehhez még hozzávesszük, hogy mindez a közélet eleven, nemegyszer forró légkörében, s a lakosság árgus tekintete előtt zajlik, aligha szorul bővebb magyarázatra az előbbi állítás.

Ugyanakkor az is kézenfekvő: akár a tanácsok – szerveik és intézményeik – működését, akár a településfejlesztési elképzelések megvalósítását vesszük, egyik sem képzelhető el megfelelő anyagi háttér nélkül. Mindenekelőtt ebből fakad a tanácsok költségvetési és fejlesztési terveinek megkülönböztetett jelentősége, amelyek egyben saját gazdasági programjaiknak is tekinthetők. Ezért is dönthet róluk – önkormányzati jellegénél fogva – kizárólag a széles körű testület, noha a költségvetési és a tervtörvény érthetően behatárolja a lehetőségeket. Ez azonban mit sem változtat a tanácsok alapvető gazdasági funkcióin.

A megállapítás természetesen az idei esztendőre is vonatkozik, a népgazdasági egyensúly ismert problémái azonban ezúttal még szigorúbb követelményeket támasztanak a tanácsi gazdálkodással szemben.

Az országgyűlés téli ülésszakán Faluvégi Lajos pénzügyminiszter igencsak határozott szavakat használt: „Az 1979. évi népgazdasági terv fő célja a népgazdaság egyensúlyának javítása, ez a további fejlődés alapfeltétele. Ebből vezetjük le a gazdasági növekedés ütemét, a fejlődés irányait és az elosztási arányokat". Mindez a tanácsok szempontjából lényegében azt jelenti, hogy ebben az évben – s feltehetően még a későbbiekben is egy ideig – csak mérsékeltebben tudják majd kielégíteni a társadalmi közös fogyasztás számos jogos igényét, mivel e tekintetben két-három százalékkal csökken a növekedési ütem az előző három évhez képest.

Felvetődhet egyesekben a kérdés: hiszen a parlamenti expozéban azt is hallottuk, hogy a tanácsok 1979. évi összesített költségvetése kereken 52 milliárd forint, fejlesztési alapjaik előirányzata pedig 33 milliárd forint, s ezek a számok hat-hat százalékkal haladják meg az 1978. évi összegeket. Csakhogy ezekkel az újabb milliárdokkal együtt is érezhetően lassúbb lesz a pénzforrások bővülésének üteme! Ugyanakkor a tanácsoknak azzal is számolniuk kell, hogy az új gazdálkodási mutatók, feltételek között a vállalatok, üzemek és szövetkezetek sem tudnak nekik oly mértékű anyagi támogatást nyújtani, mint eddigi együttműködésük során.

A tapasztalatok szerencsére arra engednek következtetni, hogy a tanácsok túlnyomó többsége már az 1979. évi költségvetési és fejlesztési tervek összeállításakor felismerte az egyedüli célravezető utat. Ésszerű, takarékos gazdálkodás, következetes rangsorolás az alapvető és a társadalompolitikai szempontból kevésbé fontos feladatok között, a bevételek határozottabb kimunkálása, mélyebb felelősségérzet, a lakosság támogatásának megnyerése – ezek azok a követelmények, amelyeket egyetlen tanácsnál sem téveszthetnek szem elől, mert különben nem csökkennek, hanem még inkább növekednek gondjaik a lakosság igényeinek áradatában.

Hogy melyek az idei legfontosabb feladatok, az már eléggé tisztázott kérdés mindenütt. Természetesen a tanácsi szervek és intézményeik működéséhez szükséges anyagiakról mindenképpen gondoskodni kell, de jelentős színvonalemelésre, minőségi fejlesztésre most aligha nyílik lehetőség. A tanácsi beruházások között továbbra is kiemelkedő helyet foglal el a lakásépítési program teljesítése, ám ebben az esztendőben ugyanilyen súllyal esik a latba az úgynevezett kapcsolódó létesítmények egyidejű megteremtése. Ma már ugyanis nem elégedhetünk meg pusztán a lakásépítési előirányzat megvalósításával – vagy éppen túlteljesítésével, ahogy az előbbi években is történt –, ha az infrastrukturális háttér kialakítása huzamosabb késést szenved. A „listából" azonban nem maradhat ki a lakóházak karbantartása, a bölcsődék, óvodák, iskolák további fejlesztése, valamint a kommunális és az egészségügyi ellátás javítása sem. Az alapvető gazdasági feladatokat tehát a szigorúbb körülmények között is meg kell oldaniuk a tanácsoknak.

Németh Géza

Koncentráltabb munka a nagyberuházásokon

Előtérben a könnyűszerkezetes építési elemek alkalmazása

Az építésügyi ágazat idei tervének alapvető követelménye, hogy a rendelkezésre álló erőket, eszközöket elsősorban az 1979. és az 1980. évi átadásra tervezett beruházások gyors befejezésére és üzembehelyezésére koncentrálják. Az építési feladatok területenként és szervezetenként is az átlagostól eltérő igényeket támasztanak. Így Budapesten, Fejér és Tolna megyében az átlagnál jóval több, viszont Hajdú, Szolnok, Békés megyékben és másutt kevesebb építési-szerelési munkát kell elvégezni.

Különösen nagy erőket kell koncentrálni folyamatban levő több mint 30 nagyberuházás tervszerű kivitelezésére, hiszen átlagosan 27 százalékkal növekednek az egy nagyberuházásra jutó építési feladatok. Az átlagosnál is jóval több munkát kell elvégezni a paksi atomerőmű és a metró építőinek. Az erők fokozottabb koncentrálásának követelménye még inkább előtérbe állítja az összehangoltabb, magasabb színvonalú együttműködés megszervezését. A tervezőknek, kivitelezőknek, alvállalkozóknak és szállítóknak különösen nagy sokasága dolgozik ugyanis a befejezés, az üzembehelyezés előtt álló nagyberuházásokon. Ezért a gazdaságosságnak és a minőség javításának, az ütemes munkának is elengedhetetlen feltétele az érdekeltek együttműködésének javítása és a szerződéses fegyelem erősítése.

Az állami és a vállalati beruházásoknál egyaránt alapvető cél, hogy a koncentrálással és a műszaki fejlesztés eszközeivel is meggyorsuljon a munka, kevesebb ideig tartson a beruházás lebonyolítása, s ezen belül a kivitelezés. Ezt segítik elő a könnyűszerkezetes építési elemek, köztük a főként külföldi licencek alapján gyártott szerkezetek termelésének bővítésével. A hagyományosnál lényegesen gyorsabb könnyűszerkezetes építési mód gazdaságossága ugyanis a nagy sorozatból adódó előnyökkel érvényesülhet. Ezért az idén befejezik az ipari és raktározási épületekhez szükséges Conder típusú, az iskolák, óvodák és más közösségi épületek Clasprendszerű, valamint a mezőgazdasági épületekhez szükséges agrokomplex-féle könnyűszerkezetes gyártóbázisok kiépítését. Ezekkel, s más hazai és külföldi rendszerű könnyűszerkezetes építési módszerekkel a tervek szerint ebben az évben összesen 1 200 000 négyzetméter alapterületű épületet szerelnek össze. A könnyűszerkezetes központi fejlesztési programban előirányzott összes gyártó bázis kiépítése a jövő évben fejeződik be.

A DIVSZ üzenete a kambodzsai néphez

A Demokratikus Ifjúsági Világszövetség üzenetben köszöntötte a kambodzsai népet a népköztársaság kikiáltása alkalmából. A világ haladó ifjúsága nevében cselekvő szolidaritásáról biztosította, és teljes sikert kívánt neki országépítő munkájában, kifejezésre juttatva meggyőződését, hogy a demokratikus és el nem kötelezett Kambodzsa a béke és a stabilitás fontos tényezője nemcsak Délkelet Ázsiában, hanem az egész világon is.

Márciusban próbaüzem



Szerelik a világítást az emeleti nagycsarnokban
Erb János felvétele

Cipőüzem létesül Szentlőrincen

Már világítanak a fénycsövek a leendő tűzőteremben

Évi 2 millió pár női cipő exportra

Tegnap délelőtt kigyulladtak a fénycsövek az első emeleti leendő tűzőteremben, s ezzel új szakaszához érkezett a szentlőrinci cipőüzem építése.

A kőművesek befejezték a munkát. Az épület áll, az ablakok beüvegezve, a termek kifestve, s ha a külső vakolástól eltekintünk – ezzel meg kell várni a melegebb időt – akkor megállapíthatjuk, hogy elnyerte végleges formáját az új gyár. A 600 négyzetméter alapterületű, háromszintes – alagsor, földszint, első emelet – épületben már a belső szerelési munka folyik. Az alagsorban, ahol a készáruraktár és a kazánház lesz, Botykai József brigádja szereli a fűtést, világítást. A földszinten a szabászat és a különféle műhelyek kapnak helyet, itt a villanyszerelők dolgoznak. Legbarátságosabb az emeleti csarnok, ahol egymás után gyulladnak ki a fénycsövek. A terem sarkában, természetesen még nem végleges helyen, néhány varrógép jelzi, hogy itt lesz a tűződe, ahol fürge asszonykezek varrják majd az amerikai exportra készülő cipők felsőrészeit. Tegnap a Szigetvári Cipőgyár és a Szentlőrinci Költségvetési Üzem egy-egy brigádja, összesen harminc ember dolgozott azon, hogy ez mielőbb bekövetkezzen.

Mikor lesz a próbaüzem? Erre a kérdésre Szentlőrincen és Budapesten egybehangzó választ kaptunk, Botykai József brigádvezető szerint, ahogy most a munkák haladnak, március végén átadhatják az üzemet, és megkezdődhet a próbagyártás. Ezt a véleményt erősítette meg Kelemen János, a Minőségi Cipőgyár beruházási csoportvezetője is, aki kérdésünkre válaszolva kijelentette:

– Az első negyedév végén megindul Szentlőrincen a próbaüzemelés és az első félév végén a gyártás. Az építés költség 13 millió forint, a gépek, berendezések értéke 6–7 milliót tesz ki. Az új gépeket már beszereztük, s egy részüket Szigetvárra le is szállítottuk. A beruházás két lépcsőben készül, a jelenlegi szociális létesítmények 200 fős dolgozói létszámot elégítenek ki kétműszakos termelésben. Június végén ezzel a létszámmal indulhat meg a gyártás. A második lépcsőben újabb szociális épületet, öltözőt és ebédlőt építenek fel, ami 380 fős fizikai dolgozó létszám igényét elégíti ki.

A Minőségi Cipőgyár Szigetvári Gyáregységének új szentlőrinci cipőüzemében női cipőfelsőrészeket gyártanak majd Szigetvár részére. A különleges minőségi követelmények szerint készült női cipőket a KETI–USA kooperáció keretében az Egyesült Államokba szállítják. A most épülő szentlőrinci cipőüzem belépése teszi lehetővé, hogy a gyár 1981-től kezdve évente folyamatosan 2 millió pár cipőt exportálhasson az Egyesült Államokba.

— Rné —

Aktívaértekezlet a NIM-ben

Aktívaértekezleten tekintették át a múlt évi munka tapasztalatait és megtárgyalták az idei feladatokat kedden a Nehézipari Minisztérium párt-, szakszervezeti és KISZ-bizottságának vezetői, valamint a minisztérium vezető munkatársai. A tanácskozáson részt vett és felszólalt Szekér Gyula miniszterelnök-helyettes.

Simon Pál nehézipari miniszter számolt be az ágazat 1978. évi munkájáról és összegezte az idei feladatokat. Egyebek között megállapította, hogy az energiaellátásban sok esetben nem a reális, hanem túlzott és pazarló igényeket kell kielégíteni. Az 1979. évi népgazdasági terv az energiaigények 4,2 százalékos növekedésével számol. Ennek 53 százalékát importból fedezzük. Ezért olyan takarékossági intézkedések megvalósítása szükséges, amelyek már rövid távon is mérséklik a felhasználást. A gazdasági szabályozás eszközeivel tehát már ebben az évben csökkenteni kell az energiafelhasználás növekedésének ütemét.

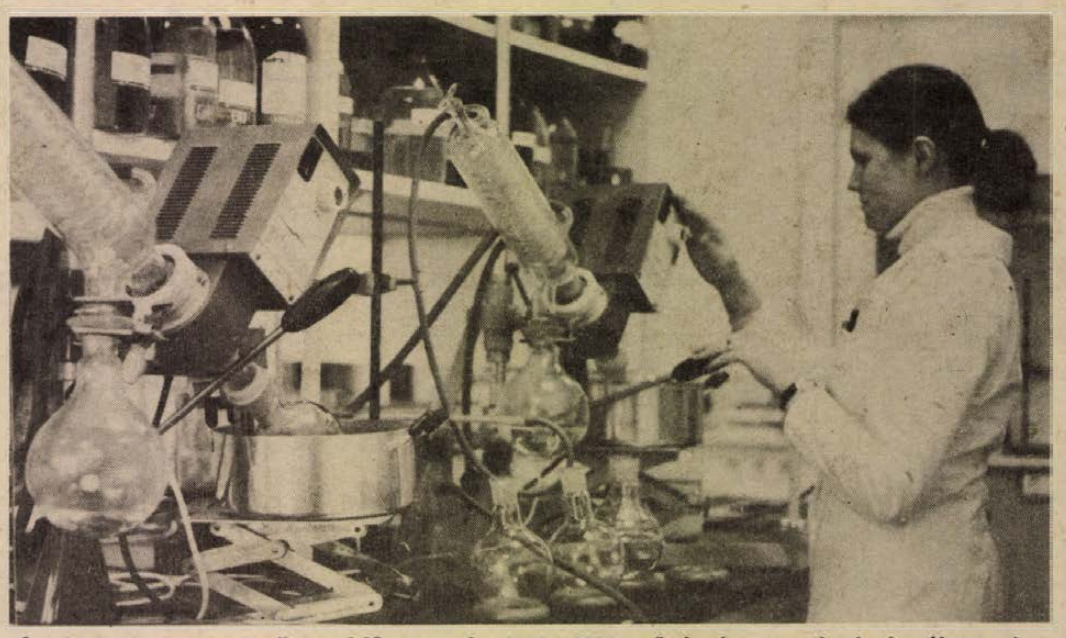

Évenként mintegy ezer növényvédőszerre, és 2500—3000 műtrágyára vonatkozó vizsgálatot végeznek a Baranya megyei Növényvédő Állomás laboratóriumában. Képünkön: az import narancs növényvédőszer-maradvány vizsgálatát végzik — Szokolai felv. —

Fiatal pedagógusok elhelyezkedési lehetőségei

Túlkínálat Pécsett és Baranyában

Még javában vizsgáznak a tanárképző főiskolások, de a végzősök sorsa már élénken foglalkoztatja a főiskola vezetését, s az intézmény vonzási köréhez tartozó megyék művelődési osztályainak illetékes szakembereit. Nem közömbös ugyanis, sikerül-e betölteni a megüresedett tanári állásokat, lehetőleg szakosokkal, a megyéből a tanulás kedvéért elszármazott, s oda visszatérni kívánó hallgatókkal.

Hétfőn délelőtt dr. Papp Zoltánné, az Oktatási Minisztérium főmunkatársa jelenlétében egyeztették az adatokat: hányan végeznek az idén a pécsi főiskolán, és hány friss diplomás pedagógust kívánnak foglalkoztatni a megyék.

Elgondolkodtató számokat hallottunk: Pécsre és Baranyába 96-an pályáznak, ezzel szemben mintegy 65 állást tud a megye biztosítani. Ehhez hasonló túlkínálat egyetlen megyében sincs, sőt például Fejér megyében a pályázók létszámának közel négyszeresét, Tolnában több mint kétszeresét alkalmazni tudnák. A tájékoztatón hallottak alapján le kell lohasztanunk azok reményeit, akik a szeptemberben részlegesen beinduló pécsi nevelési központ helyeire aspirálnak: itt mindössze 6—8 pályakezdőt fognak alkalmazni.

Aránytalanságok vannak a szakokat illetően is: matematika, magyar és egyes párosításban, biológia szakosokkal — ahogy mondani szokták — Dunát lehetne rekeszteni, s a végzős angol szakosok is nehezen találnak majd állást. Sokkal több lehetőség kínálkozik viszont az orosz, testnevelés és népművelés szakosok számára. Sajnos a német és horvát-szerb szakos hallgatók elhelyezkedése is nehéz lesz, a 30 pályázóra mindössze 12 álláshely vár. Ennyire bőviben lennénk a nemzetiségi pedagógusoknak? Némi reményre ad okot az, hogy a minisztérium sem nyugszik bele ebbe a helyzetbe, s keresi a kapcsolatot a nemzetiségi szövetségekkel.

H. J.

Huszonöt éves a pécsi úttörőház



Az egyik jól működő szakkör a vegyészeké a pécsi úttörőházban

Gazdag jubileumi program a gyerekeknek

Névadópróba, műsoros játéknap, sportvetélkedők

Fennállásának huszonötödik évfordulóját ünnepli ez évben a pécsi Szabó István Úttörőház. A jubileum és a nemzetközi gyermekév meghatározza a tanév végéig tartó programokat.

Mint Kóczián Erzsébet, az úttörőház igazgatója elmondta, Süss fel nap címmel egy népdalcsokor összeállítást jelentetnek meg kisdobos és úttörő éneklő csoportok, kórusok részére.

Márciusban a Tanácsköztársaság évfordulója alkalmából névadó próbára kerül sor, melyet még az elmúlt évben hirdettek meg. Erre a névadóprobára nagyrészt kollektívan jelentkeztek a gyerekek. Áprilisban, a sportcsarnokban központi, műsoros ajándék játéknapot rendeznek.

E kiemelt rendezvények mellett a már hagyományos programok sora jellemzi az úttörőház életét. A 23 szakkör mellett kiemelkedik a pályaválasztási klub tevékenysége. Ez évben az úttörőház főként a közelében levő iskolák tanulóinak akar segíteni, mivel a József Attila, illetve a Ságvári Endre művelődési házban szintén működik pályaválasztási klub.

A Barátunk a... sorozat keretében januárban a Dunántúli Napló szerkesztőségébe látogattak az úttörők. Ugyancsak e hónapban kezdődtek a vezetőképző tanfolyamok. A kisdobosok „Rejtett kincsek nyomába" eredve a város múzeumaiban levő nevezetességekkel, érdekességekkel ismerkedtek.

Februárban az úttörők a tárgyak történetét kutatják a régészeti múzeum restaurátori műhelyébe látogatva. A honvédelmi és a technikai szakkörök tagjai pedig vetélkedőn mérik össze tudásukat. A farsang havában az úttörők is báloznak, s a bálterembe csak álruhában szabad majd belépni.

A két tavaszi hónapban kirándulások, játékos sportvetélkedők színesítik a teremprogramokat. Tavasszal rendezik meg a Mecseken a terepstafétát, melynek döntőjére a Vidámparkban kerül sor. A Szabó István lövész kupa versenynek pedig a kisállomási lőtér lesz a színhelye.

Májusban — a tanítási év vége felé járva — számvetést készítenek az úttörőház szakkörei. Bemutatót rendeznek részben az idei, részben az elmúlt öt év alatt készített legszebb munkáikból. Ekkor mutatkoznak majd be a két legfiatalabb szakkör tagjai, a bélyeggyűjtők és a vasútmodellezők is.

Külföldi kempingtúrák

A nyári főidényre több mint tízezer új kempinghelyet létesítenek a Balaton partján. Ezenkívül fokozzák a Velencei-tó menti, Duna-kanyar környéki és más üdülőhelyek mentén lévő kempingek fejlesztését is. A Magyar Camping és Caravanning Club keddi sajtótájékoztatóján elmondták: jelenleg hazánkban mintegy 90 kemping van, ezekben összesen 36 ezer sátrat, lakókocsit lehet elhelyezni. Ez a szám lényegesen kevesebb az igényeknél.

A klub sajtótájékoztatóján elmondták, hogy hazánkban körülbelül egymillió ember érdekelt a kempingezésben. Az igények néhány év alatt igencsak megnőttek. A klub ezért egyebek között kedvezményes sátorvásárlási akciót is szervez ebben a hónapban, tagjai részére. A kempinghelyek számának növelése érdekében pedig javaslatot tettek: faháztelepek helyett lakókocsi-telepeket lehetne néhány helyen létrehozni, amit a téli hónapokban a hegyvidéki turistahelyekre lehet átköltöztetni. Mindez 40 százalékkal olcsóbb megoldást is jelenthet.

A klub egyébként idén több külföldi túra- és üdülőprogramot is szervez tagjainak, egyebek között Csehszlovákiába, Bulgáriába, az NDK-ba és Jugoszláviába. Programot szerveznek az angliai nemzetközi kempingtalálkozóra, továbbá Görög- és Törökországba is.

Így közlekedünk mi

Parkoló-lesen Pécsett

Van, ahol egész nap található szabad hely

Jól emlékszem egy filmbeli jelenetre: valamelyik olasz város központjában levő hatalmas parkolóhelyen egyszerre két autós csap le az egyetlen üres „parcellára". Nem tudnak megegyezni, hogy ki jött előbb, ezért szó szót követ, majd a csavarhúzóval a kézben kishíján egymásnak esnek.

Szerencsére Pécsett ilyenek nem történhetnek meg. Nem mintha annyi szabad parkolóhely lenne, de azért mindig akad egy-két hely a belvárosban, ahol rövid időre, vagy egész napra le lehet állítani a gépkocsit. Csak az ember tudja, hol...

A Széchenyi tér körüli utcákat jobb meg se próbálni, mert a kevés hely miatt parkolásra alig van remény. Marad a város szíve, a Széchenyi tér. Itt mostanában sok a „facér" parkírozóhely. Igaz, az óránkénti 4 forintos taksa alaposan megrostálja a mezőnyt. Csoda hát, hogy a Boldogság Háza mögötti beépítetlen telken egymás hegyén-hátán állnak a gépkocsik?

A belvárosban talán a legrosszabb a helyzet a Konzum Áruház környékén. Fizető parkoló ide vagy oda, az áruház vidéke majd mindig túlzsúfolt. Aki ingyen akarja a parkolást megúszni, vagy itt már nem jut kocsijának hely, a Citrom utcai tágas területet cserkészi be. A reggeli órákban még csak-csak sikerrel, dél felé már annál kevésbé. Akkorra rendszerint ez a „préri" is megtelik, s talpalatnyi hely hiányában újabb kereső útra, kényszerkör megtételére kényszerül a vezető.

Pedig ha tudná... Alig pár száz méternyire onnan, a Szalai András és a Bajcsy-Zsilinszky út által behatárolt területen a nap minden szakában akad hely, ez a rész koránt sincs kihasználva. Bár addig nem is nagyon lesz, amíg így néz ki. A Bajcsy-Zsilinszky út felőli bejárata inkább bombatölcsérre emlékeztet. Mély kátyúk, kiálló aknafedő. Bukdácsol itt a jármű, arról nem is beszélve, hogy a mindössze kapubejáratnyi szélességű helyen egymás mellett két gépkocsi nem tud behajtani.



A kiálló aknafedőt és a mély kátyúkat kerülgetve hajt be egy gépkocsi a Szalai András út — Bajcsy-Zsilinszky út sarkán lévő ideiglenes parkolóba

Tegnapi közlekedési őrjáratunk során azonban nemcsak a belvárosi parkolási lehetőségeket vettük számba, hanem a centrumtól távolabb esőket is. Ezért jártunk a nagyobb forgalmú bevásárlóhelyek, ABC-áruházak környékén, a Mecsek Áruháznál, Lvov-Kertvárosban és a Szigeti vámnál. Délelőtt nem volt bevásárlási csúcsforgalom, ezért üres parkolóhely is akadt bőven. Délutánonként biztosan rosszabbodik a helyzet.

A parkolóhelyeket vizsgáló közlekedési őrjáratunk tapasztalataiból hiba lenne általánosítani. Mert az autók egy része ma még a garázsokban várja a jobb idő beálltát, s az autós turisták sem szállták meg még a várost. Hogy mi lesz tavasszal és nyáron? — egyelőre talány. Legfeljebb csak sejteni lehet. És egy kicsit elkomorodni.

H. L.

Leszerelő határőrök búcsúztatása



A parancsnok köszönti a szolgálat alatt különösen kitűnt határőröket Fotó: Erb János

Csapatünnepély

a siklósi határőrlaktanyában

Siklóson, a Tenkes aljai határőr laktanyában ünnepélyes csapatgyűlésen búcsúztatták azokat a határőröket, akik alkotmányunk előírásainak megfelelően eleget tettek katonai szolgálatuknak.

A csapatünnepélyen a jelentéstétel után felolvasták a Magyar Népköztársaság Belügyminiszterének parancsát, amelyben elismerte a leszerelő állománynak hazánk határainál végzett kimagasló munkáját. Majd kiemelkedő szolgálatukért tizenkét határőr nevét jegyezték be az egység dicsőségkönyvébe és tizenhat határőrt előléptettek magasabb rendfokozatba. Fülöp János alezredes búcsúztató szavai után Benkő László, a HNF megyei elnöksége nevében üdvözölte a leszerelő állományt, s kérte, hogy a termelőmunkában is ugyanolyan helytállással vegyék ki részüket, mint szolgálatuk idején. Katonatársai nevében Pavlekovics András határőr, a Határőrség kétszeres kiváló katonája búcsúzott a csapatzászlótól és elöljáróitól.

Az ünnepségen megjelent dr. Kósa Ferenc, az MSZMP Baranya megyei Bizottságának osztályvezetője, Horváth Alajos, az MSZMP siklósi városi-járási bizottságának titkára, Benkő László, a HNF Baranya megyei Bizottságának alelnöke, Orbán István rendőr vezérőrnagy, a Baranya megyei Rendőr-főkapitányság vezetője. Idén először, a bensőséges ünnepélyre meghívták a határmenti termelőszövetkezetek vezetőit is.

Az élet előbbre jár Szalántán is...

Gondok – óvodás-cipőben

Keresni kell a megoldást!

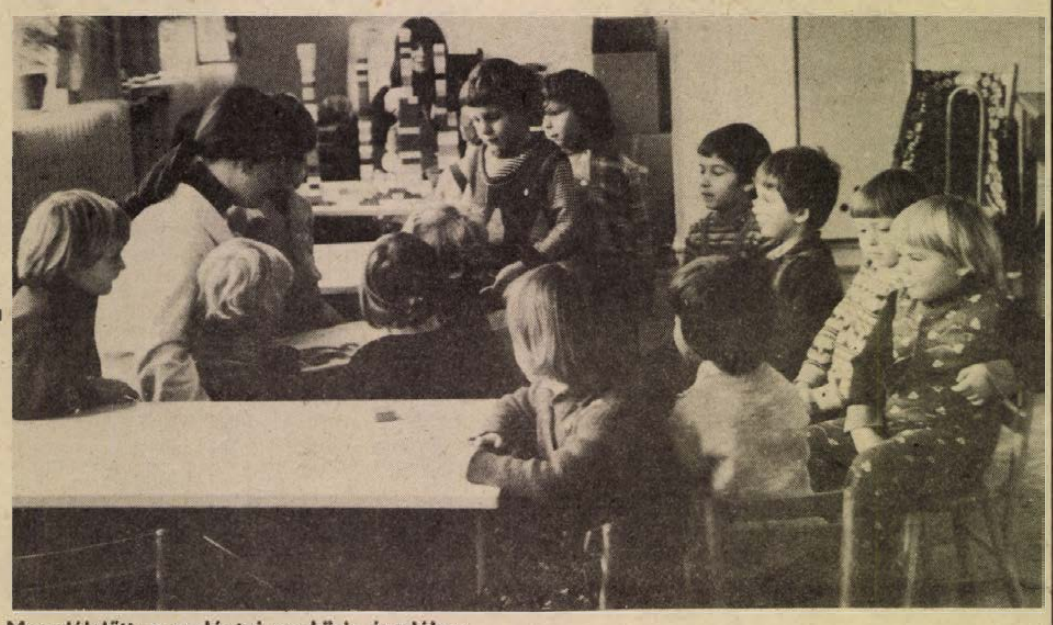

Mesedélelőtt a szalántai napközis óvodában

Néha megoldhatatlan dolgokat produkál az élet: az a bizonyos gordiuszi csomó magától kötődik. Mint ahogy kötődött Szalánta körül a minap.

Több szülő kereste fel a napokban szerkesztőségünket és elpanaszolták legfrissebb gondjaikat. A szalántai községcsokorban laknak, s ez ideig a szalántai óvodába járatták gyermekeiket. A termelőszövetkezet autóbusza vitte és hozta az apróságokat, az óvodakaputól szinte az otthonig. Rendjén is volt a dolog egészen ez év január 1-ig. Január elsejétől ugyanis a termelőszövetkezeti buszra nem engedték fel az óvodásokat — de nem engedték fel az iskolásgyerekeket sem — akik szintén Szalántára, a körzeti iskolába járnak. Most nem tudják a szülők, mitévők legyenek. Ugyanis a tsz-busz elvitte a gyerekeket szinte „kísérő nélkül" is: vigyáztak rájuk a felnőttek, a munkába menők és munkából érkező szomszédok, ismerősök. A tsz-busz körbejárt, faluról falura, mind a kilenc Szalántához tartozó községbe. Kényelmes volt és jó megoldás.

A Volán járatain viszont óvodáskorú gyerekek kísérő nélkül nem utazhatnak, s most a szülőknek kéne elkísérni gyermekeiket az óvodába és vissza.

Olyan nehéz lenne ez? Másutt is így van...

Így, így, de az autóbuszok — nem helyi, hanem értelemszerűen távolsági közlekedésről van szó — nem minden község esetében teszik ezt lehetővé. A szülő még bejuthat gyermekével az óvodáig, de onnan hogy jut a munkahelyére? S ha netán még ez is stimmel, hogy megy a gyereke elé?

Ez a januári „buszfordulás" 42 óvodásgyereket és 70—80 napközis gyereket érint. (Ez utóbbiak csak ebédet kapnak, aztán menniük kell haza a menetrendszerű Volán-járattal.)

A szalántai tanács elnöknője szerint az óvodás gyerekek több mint valószínű elmaradnak az óvodából — legalábbis azok, akiknél a szülő nem talál megoldást — az iskolások pedig nem élhetnek a napközi kedvezményeivel.

Hozzáteszem: az édesanyák munkába járása is megkérdőjeleződött. Otthon kell maradniok a gyerekkel.

Természetesen megkerestük a szalántai termelőszövetkezetet is. Ők már két hónappal január 1-e előtt bejelentették: az új esztendőben csak a tsz-tagokat szállítják. Indokaik alapján igazat kell adnunk a termelőszövetkezet elnökének is, hiszen rendelet írja elő, hogy saját autóbusszal csakis termelőszövetkezeti tagokat szállíthatnak, s a fuvarozásért díjat nem szedhetnek. Ahogyan beindult a tsz-busz, felült rá ez is, az is, s mivel az utazás ingyenes volt, lassan épp azok szorultak le az ülőhelyekről, akikért a buszjárat megindult. De még ha a kényelmes utazás forogna kockán. Az ilyen „kisegítő szállítmányozás" miatt már a termelőszövetkezet elnöke is fizetett saját zsebből büntetést! Nem beszélve arról, hogy mindennemű felelősség a termelőszövetkezeté, s baleset esetén, szintén a szövetkezetet vennék elő.

A szövetkezet döntése tehát megalapozott.

Nincs tehát tsz-busz, nincs jó Volán járat — és azt is tudják a szalántai tanácson, hogy a Volán ezen a helyzeten „javítani" nem igen tud.

Megvan tehát a gordiuszi csomó, s nincs sehol Nagy Sándor, hogy kettévágja. Legfeljebb a gondok jönnek elő: a sajátos, óvodás cipőben járó, baranyai gondok. A társközségek és a vezérközség közötti közlekedés, a bejutás és hazajutás gondjai. És a kérdések. Hogyan lehetne egy ilyen fakvak és falvak közti, „körzeti" közlekedést megoldani? Ahol járnak a tsz-buszok, miféle törvényi kivétellel lehetne a községek vérkeringésébe bekapcsolni őket? A Volán megtalálhatja-e a megoldás kulcsát?

Kozma Ferenc

Kis műhelyek, híres mesterek

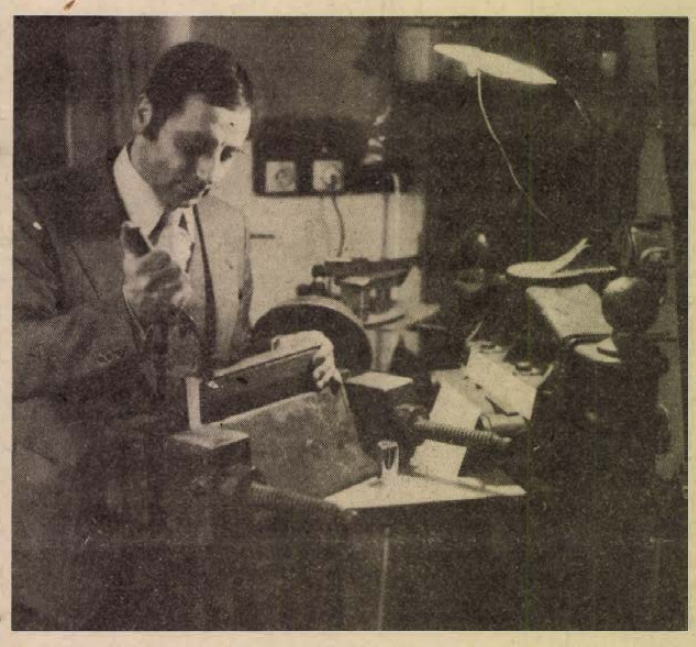

Hotter József könyvkötő

„Hotter József – olvasom a Muzsika 1961. évi júliusi számában – Beppo kis szerepében is jó alakítást nyújtott, hangja a szerepadta követelményeknek kitűnően megfelelt." Azután még sok-sok fotót, más lapokban megjelent kritikákat, plakátokat nézegetünk. Bár a műhelyben, ahol beszélgettünk, minden kötésre vár, vagy már be van kötve, a mesterről szóló hajdani kritikáknak még nem jutott ez a rang.

– Nincs idő játszadozni – mondja Hotter József könyvkötő mester. – Rengeteg a megrendelés. Én vagyok Pécsett ebben a szakmában az egyetlen olyan kisiparos, aki adót fizet. Sok olyan munkát vállalok el, amit máshol nem csinálnak meg. Gondolhatja: nagyon szeretem a könyveket. Néha szívesen elszórakoznék azzal, hogy egy-egy régebbi példányra díszes bőrkötést húzzak, de ennek elkészítése minimum 4–5 napot igényelne. Kinek van ilyesmire manapság ideje?

Pedig az idő jelentős tényező abban, hogy Hotter Józsefből, az operaénekesi pálya első ívében tartó színházi emberből könyvkötő lett. A pályaváltás okait nem szívesen részletezi. Választania kellett. Annak ellenére kötött ki édesapja műhelyében, hogy a könyvkötészet nem tartozott az álmai közé, s ma is azt mondja „Tudja, uram, én nem erre születtem!" Ötvenéves az a műhely, ahol dolgozik. Némelyik gépe, mint a Josef Anger&Söhne, Wien feliratú stancológép még ennél is jóval idősebb. Ott azonban a másik véglet is, a nagyon korszerű vágógép.

– Öt éve dolgozom a szakmában, de ennek fogásait, az ismereteket jóformán az anyatejjel együtt szívtam magamba. Ezt a szakmát könyvből legfeljebb csak olvasni lehet, de megtanulni: azt nem! Ahhoz gyakorlat kell.

A megrendelők által hozott kötésre váró anyagok sokfélesége bámulatos. Hogy mi mindent akarnak vállalatok, intézmények, emberek beköttetni! A tanácsülési jegyzőkönyvtől a kottáig, Margaret Mitchell Elfújta a szél című könyvétől az ügykörjegyzékig. És ott vannak – időszakonként nagyon megsűrűsödve – a szakdolgozatok. Előfordult: a mestertől kértek az elkészült dolgozatról véleményt, „hiszen annyit látott már, össze tudja hasonlítani!"

– Súlyra kitűnő munka! – volt a válasz.

Présgép, vágógép, aranyozógép, fűzőgép, perforáló gép – meg az apróságok. Mindezek kellenek a minőségi munkához. De az igazi – vallja Hotter József – a kézifűzés. Mert az olyan, mint a suszterek esetében a gojzer-varrás. Vagy az ugróhátas kötés: amikor a könyvet kinyitva annak két oldala szép, egyenes síkban simul egymáshoz.

A könyvkötők és a nyomdászok között – a mester véleménye szerint – évszázadosak az ellentétek. Vagyis kezdettől megvannak. Mert „a nyomdászok képesek úgy felhasználni a papírt, hogy nem veszik figyelembe annak szálazását..."

Márpedig a minőségi munkát csak úgy lehet készíteni, ha minden „smakkol".

– Nézze csak – mondja Hotter József, és felemelt egy nehéz könyvet –, egy lap tartja az egész könyv súlyát. Nem esik ki, nem hullik szét. Kézifűzéssel készült. Ezért vállalom a felelősséget!

Mészáros

A jövő a kavicsértékű betonadalék-anyagoké

Baranyában nem nyitnak kavicsbányát

A kavicsbeszerzés mind égetőbb gond a Dél-Dunántúlon, elsősorban Baranya megyében. Legsúlyosabbnak itt mondható a helyzet az országban.

A kavics iránti igény óriási a jelenlegi viszonyok között Baranyában évente csaknem másfél millió köbméter. Az elkövetkező 15 év alatt ez legalább 17 millió köbméterre rúg. Hasonló a helyzet Budapesten, Csongrád, Szolnok és Békés megyében.

Országos felmérés

Az Országos Műszaki Fejlesztési Bizottság irányításával most fejeződött be egy, egész hazánkra kiterjedő felmérés: 15 év távlatában igyekeztek meghatározni a kavicsigényt, és hogy mennyi kavics, vagy ezt helyettesítő kőanyag lelhető fel az országban.

A Magyar Állami Földtani Intézet Dél-dunántúli Kirendeltsége Dunántúl déli régiójára vonatkoztatva értékes adatokkal szolgált. Öt év különféle geológiai és fúrási megfigyeléseit összegezték dr. Kassai Miklós és dr. Mach Péter irányításával.

E szerint megyénkben nincs feltárható, vagyis kibányászható kavics-készlet. Tolna megyében, Szekszárd és Tolna térségében számíthatunk kavicsra, aminek a minőségét mosókkal fel kell javítani. Somogy déli részében, a Dráva mentén adottak a gazdag lelőhelyek, ott már 6 kavicsbánya működik.

Mindinkább feszítő problémaként jelentkezik, hogy a tsz-ek, a különféle üzemek szakszerűtlenül tárják fel a bányákat, többek között amiatt is, mivel gépeik csak 8—10 méteres mélységig tudnak kotorni. Pedig egy jó minőségű kavicsbánya a Dráva mentén 15—20 méter vastag lelőhelyet is rejt magában. Egyre többet hagynak el a kitermelők és az üzemi bányák tönkremennek, tehát agyag, homok, iszap szennyezi őket. Dél-Dunántúlon az elhagyott kavicslelőhelyek száma több tucatra tehető.

Baranya Somogyból a szükséges mennyiségnek legfeljebb egynegyedét képes fedezni 1990-ig. Maga, Somogy megye Dráva-menti bányáira mindinkább támaszkodik, szinte teljes mértékben azokból akar élni, sőt még más megyékből is behozatalra szorul. Másik besegítőnk Bács-Kiskun megye az elkövetkezőkben valószínűleg megszűnik, értékes partnerünk lenni: ugyanis teljesen Budapest, Békés, Csongrád és Szolnok megye ellátására rendezkedik be.

Komoly hátráltató tényező, hogy a kitermelő berendezések mind nehezebben szerezhetők be, épp a KGST-piacról. Több gép előállítása megszűnik, mint például a markolós úszókotróé. Amelyek dolgoznak, azok szervize gyenge és főleg az alkatrész-utánpótlás akadozik. A szállítási költségek mind vasúton és mind közúton már jelenleg is többszörösét teszik ki a termelési költségeknek.

Műszakilag felkészülni

Mi a kiút, hogy a betonelőállítás ne szenvedje kárát a hiányzó kavicsnak? Erőteljesebben állítsanak elő a kőbányák kavicsot helyettesítő kőzúzalékot, ahogy ez már a nemzetközi gyakorlatban jópár éve nagyon jól bevált. A hazai vizsgálatok igazolják, hogy karbonátos kőzeteink, így a mészkő és a dolomit zöméből könnyen gyárthatunk kaviccsal azonos értékű betonadalék-anyagokat. Ehhez a baranyai kőbányáknak is mind jobban fel kell készülniök elsősorban technológiában és műszakilag is.

Cs. J.

Rövidfilm készült Pécs közlekedéséről

Felvilágosítás, a balesetek megelőzése a cél

Aki naponta résztvevője az tudja csak igazán, milyen Pécs közlekedése, hol vannak a járművezetők és a gyalogosok szempontjából veszélyes csomópontok, mely utcákon haladva ajánlatos elkerülni a túlzsúfolt belvárost, melyik útvonalat igénybe véve lehet valamit lecsípni a menetidőből.

A nap mint nap a városban közlekedőknek, a leginkább rutinból vezető pécsi autósoknak, de főleg a kellő helyismerettel nem rendelkezőknek szolgál hasznos tudnivalókkal az a film, amely Pécs közlekedését veszi nagyító alá.

A felvilágosító, oktató jellegű rövidfilmet a közúti balesetek csökkentése érdekében a Baranya megyei Közlekedésbiztonsági Tanács készíttette az ÉPFU filmstúdiójának forgatócsoportjával. Megalkotásában a KPM Pécsi Közúti Igazgatóság, a Városi Tanács, a 12-es Volán, az ÉPFU, az MKBT és a közlekedésrendészet munkatársaiból álló szakértőgárda segédkezett. Az MTV Pécsi Körzeti Stúdiójának szerkesztő-riportere által írt forgatókönyv alapján közel két hónapig tartott a forgatás.

A 14 perces, színes, hangos rövidfilm a város észak–déli, valamint kelet–nyugati tengelyén vezető utak, utcák közlekedését mutatja be, magyarázza az ott kihelyezett jelzőtáblákat, felvilágosít a forgalomirányító jelzőlámpákról, nagyobb parkolóhelyekről, szervizállomásokról. Elsősorban a személygépkocsik vezetőinek ad hasznos tanácsokat, segíti a pécsi közlekedésben való, cseppet sem könnyű eligazodást.

Hogy mindezt kik láthatják? A gépkocsivezetői tanfolyamokon részt vevők, a Volán, az ÉPFU és más szállítási vállalatok sofőrei, a KBT szervezte oktatások, előadások hallgatói. A Pécs közlekedése című filmről Budapesten további 5 kópiát készítenek, ezeket adják kölcsön az igénylő üzemeknek, vállalatoknak, intézményeknek is. (Az sem lenne haszontalan, ha például a Pécsre látogató jugoszláv autósoknak az ottani közlekedésbiztonsági előadások keretében szintén levetítenék. Erre az MKBT és az eszéki rendőrség közötti jó kapcsolat alapján remény is van.)

Mint Szakonyi Lajos, az MKBT általános nevelési szakbizottságának elnöke elmondotta, még az idén a megye közlekedéséről is forgatnak hasonló filmet. Ebben a baranyai városok és az üdülőhelyek veszélyesebb gócait, az oda vezető útvonalakat mutatják be.

Horváth L.

Gyorsfejlesztési program a Balatonnál

Gyorsfejlesztési programot dolgoztak ki a Balaton-parton tapasztalt legsürgetőbb idegenforgalmi gondok enyhítésére. A tavalyi idegenforgalmi rekord, az üdülőhelyek zsúfoltsága szembetűnően megmutatta, hogy a nemzetközi turizmus Európában „jegyzi" a magyar tengert és az érdeklődés idén várhatóan tovább növekszik. A tavaly tapasztalt gondok enyhítésére, az újabb igények kielégítésére 230 millió forintot költenek.

A gyorsfejlesztési program szerint 90 millió forint jut újabb kempingek kialakítására. A most készülő tervek szerint az idei szezon kezdetéig 10 500 hellyel növelik a kempingek fogadóképességét. Siófokon, Balatonszemesen, Révfülöpön és Aszófőn az eddigi szükségtáborok pótlására másodosztályú kempingeket építenek, de máris megteremtik a továbbfejlesztési feltételeit is. Ezenkívül — urvancsak idén — 9600 négyzetméterrel gyarapítják a kereskedelmi és a vendéglátó egységek hálózatát. Főleg a tömegigények gyorsabb és jobb kielégítésére készülnek fel.

A régebben elkezdett program befejezéseként pedig Akaliban és Zamárdiban a szezon kezdetére további 200 kempinghelyet kínálhatnak a tó partján. Idén ezzel együtt csaknem 50 százalékkal nő a balatoni kempingek fogadóképessége.

HÍREK

1979. JANUÁR

24

SZERDA

Szeretettel köszöntjük névnapjuk alkalmából

TIMÓT

nevű

kedves olvasóinkat

A Nap kél 7.21 — nyugszik 16.32 órakor. A Hold kél 3.07 — nyugszik 12.55 órakor.

A közélet hírei

Szigetvárott a városi tanács nagytermében tartotta ülését tegnap a Hazafias Népfront Városi Bizottsága. Az ülésen részt vett Kovács Tibor, az MSZMP városi Bizottságának titkára és Balogh János, a városi tanács vb-titkára. A bizottság értékelte az 1978-ban végzett munkát és megvitatta az 1979. évi munkaprogramot. Józsa Gyula városi titkár beszámoló jelentésében elmondotta, hogy 1978-ban a Hazafias Népfront igen jó kapcsolatot alakított ki a városi tanács szakigazgatási szerveivel és munkabizottságaival, a társadalmi és tömegszervezetekkel, a város üzemeivel és intézményeivel. 1979-ben mindenekelőtt a lakóterületi tevékenységet kívánják tovább szélesíteni. A munkaprogram többek között foglalkozik a Tanácsköztársaság 60. évfordulójának méltó megünneplésével, a nemzetközi gyermekév akcióinak segítségével, a szülői munkaközösségek tevékenységének szervezésével, a békebarátsági szolidaritási akciók irányításával. Figyelemmel kísérik a város területén élő idős emberekkel való törődést, a honismereti munkabizottság létrehozását, az olvasómozgalom kiszélesítését.

*

Lakóházfelújítási munkálatok terveit vitatták meg — többek között — a komlói városi tanács végrehajtó bizottságának tegnapi ülésén. A komlói Városgazdálkodási Vállalat ez évben tizennyolcmillió forint értékben végez lakóházfelújításokat, karbantartást, liftcseréket Komlón.

◆

— **Művészetbarát kör.** A legkülönbözőbb foglalkozású, hivatású értelmiségiek, művészek, orvosok, mérnökök, pedagógusok és más szakemberek, valamint diákok részvételére számítanak a pécsi Doktor Sándor Művelődési Központban, ahol művészetbarát kör létrehozását határozták el. Programjuk és célkitűzéseik megbeszélésére január 24-én, ma délután 6 órakor várják az intézményben az érdeklődőket.

Ma este

SZÍNHÁZ

Nemzeti Színház: Dundo Maroje (este 7 óra) Jászai- és Hegedüs-bérlet
Kamaraszínház: Nyitott ablak (este 7 óra) Moliere-bérlet.

MOZI

Petőfi: Áramütés (2, 4) Mindenkinek a maga keresztje (f7) B. B. filmklub (f9) **Kossuth:** Limonádé Joe (10, 12, 2, 4) Huszadik század (6) **Tanárképző Főiskola:** A Csendes-óceán kalózai (5) Fogat fogért (f8) **FEK:** Neked nem szól a lélekharang (7) **Komló, Május 1.:** Hét tonna dollár (f5, f7) **Komló, Zrínyi:** A kis Muck története (4) A Scotland Yard vendége (6, 8) **Mohács:** A kék madár (4) Hatholdas tózsakert (6) Játék az almáért (8).

időjárás

Várható időjárás szerda estig: erősen felhős, illetve borult idő, többfelé esővel, ónos szitálással, az északi országrészben esetleg havazással. Időnként megélénkülő délkeleti, déli szél. Várható legalacsonyabb éjszakai hőmérséklet: plusz 1—mínusz 4, legmagasabb nappali hőmérséklet mínusz 2—plusz 3 fok között.

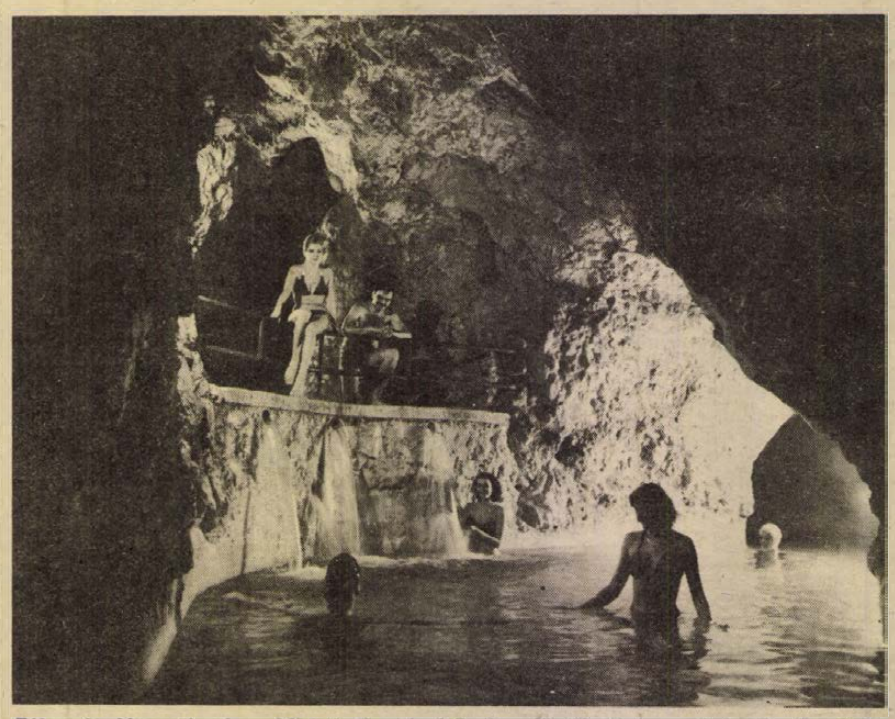

Télen is látogatható a Miskolc-Tapolcai Barlangfürdő. A hangulatos barlangi folyosók és vízesések szépségén kívül, a teljes pormentes levegő is — amely kiváló gyógyító hatással van a légzőszervi megbetegedésekre

— **Áramszünet.** Tegnap reggel fél nyolckor füstszivárgás miatt a Pécs városi Tanács udvarában lévő 10/0,4 kilovoltos transzformátorállomáshoz riadóztatták a tűzoltókat. A helyszínre érkező tűzoltók és DÉDÁSZ szakemberek megállapították, hogy a 250 kVA-es trafó kisfeszültségű kivezetésénél folyik az olaj, és azt a meleg miatt a begyulladás veszélye fenyegeti. Kikapcsolták a feszültséget és a meghibásodott helyére egy új transzformátort szereltek be. A többórás áramszünet — mely a városmag intézményeit, lakásait érintette — után délre ismét árammal látták el az érintett fogyasztókat.

◆

Nemzetközi grafikai kiállítás Mohácson

A variációk egy motívumra címmel nemzetközi grafikai kiállítás nyílt tegnap Mohácson, a filmszínház emeletén. A február 11-ig megtekinthető tárlaton hét művész 20 alkotását mutatják be.

A két és három dimenziós újgeometrikus műveket készítő olasz Enzo Cacciola, a festőként és grafikusként egyaránt jelentősnek tartott magyar születésű nyugatnémet Kocsis Imre, az építészettel és ipari formatervezéssel foglalkozó finn Matti Koskela. A Német Demokratikus Köztársaságot Timm Ulrichs képviseli. Hazai alkotóink közül a formatervezőként dolgozó Mengyan András, Tilles Béla valamint a kísérletező művészként ismert Bak Imre.

Valamennyi művész azonos technikával, szitanyomással készítette alkotásait.

— **A katonai és a tiszti pályára** készülő nyolcadikosoknak, szakmunkástanulóknak, középiskolásoknak tartanak pályabemutatót filmvetítéssel és szóbeli tájékoztatóval csütörtökön 15 órakor Pécsett, a helyőrségi művelődési otthonban (FEK).

— **A Bánk bán Szibériában.** Nógrádi Róbert, a Pécsi Nemzeti Színház igazgatója a hét elején a Szovjetunióba utazott. A szibériai Kemerovo városban Katona József Bánk bánját rendezi, Illyés Gyula átigazításában.

— **Ivóvíz a homokbányához.** Egy kilométer hosszú vezeték építtetésével ivóvízzel látta el a Pécsváradi nagyközségi Tanács a homokbánya környékén lakó családokat. A vezetéket a Baranya megyei Vízmű Vállalat dolgozói építették.

Gépkocsi-átvételi sorszámok

Trabant Hycomat Lim. (Budapest) 7614, Trabant Lim. (Győr) 7090, Trabant Lim. (Budapest) 15 417, Tarabant Lim. Speciál (Budapest) 23 184, Trabant Lim. Speciál (Győr) 15 785, Trabant Combi (Budapest) 4006, Trabant Combi (Győr) 1063, Wartburg De Luxe (Budapest) 14 610, Wartburg Lim. (Budapest) 11 366, Wartburg De Luxe, tolótetős (Budapest) 4515, Wartburg Lim. tolótetős (Budapest) 2560, Wartburg Tourist (Budapest) 3982, Skoda 105 S (Budapest) 2950, Skoda 105 S (Debrecen) 1019, Skoda 105 S (Győr) 291, Skoda 120 L (Budapest) 4716, Skoda 120 L (Debrecen) 1838, Skoda 120 L (Győr) 2164, Lada 1200 (Budapest) 98 005, Lada 1200 (Debrecen) 49 786, Lada 1300 (Budapest) 11 035, Lada 1300 (Debrecen) 6579, Lada 1500 (Budapest) 19 103, Lada Combi (Budapest) 12 834, Polski Fiat 126 (Budapest) 14 745, Dácia (Budapest) 11 876, Poski Fiat 1500 (Budapest) 13 857, Zaporozsec (Budapest) 27 936, Moszkvics 2140 (Budapest) 4200, Lada 1600 (Budapest) 2622, Lada 1600 (Debrecen) 930.

Elhunyt Kováts József Szilveszter

Kováts József Szilveszter, a Szocialista Hazáért Érdemrend kitüntetettje, aki 1929-től volt a párt tagja, 74 éves korában elhunyt. Temetéséről később történik intézkedés.

MSZMP Pécs városi Bizottsága

◆

— **Kísérleti oroszoktatási értekezlet Debrecenben.** 1979. január 23-án Debrecenben a KLTE Általános Nyelvészeti Tanszékén 2 napos értekezlet kezdődött, amelyik az országban folyó, 1990-es reformot előkészítő idegennyelv-oktatási kísérletek eddigi tapasztalatait összegezi. Kísérletképpen az ált. iskola 4. osztályától debreceni és pécsi irányítással folyik oroszoktatás, s a pécsi eredményekről Bernáth Béláné, dr. Hajzer Lajos főiskolai oktatók, valamint Haraszti Éva, a 2. sz. Gyakorló iskola szaktanára számol be.

◆

A Zöldért mai árai

Több zöldségfélének emelkedett az ára a héten. A káposztafélék közül a fejeskáposzta kilója 5,60 és 5 forint, a vöröskáposzta 6,20 és 5,40, a kelkáposzta pedig 7 illetve 6,60 Ft. A sárgarépa ára 6 és 5,60 Ft, a gyökér 9,60 és 9 forint, a karalábé 7 és 6 forintba kerül, a zellergumó 10,60 és 9,60, a félkilogrammos csomagolt leveszöldség ára pedig 5,60 Ft. A céklát 7 és 6,20 forintért kínálja a Zöldért, a feketeretket 6 és 5,60-ért. A fehér alma kilója 9 forint, az ugyancsak fehér, B 3-as, úgynevezett gyorsfogyasztási alma ára 6,60 Ft. A többi zöldség- és gyümölcsféle ára nem változott.

A RÁDIÓ ÉS TELEVÍZIÓ MŰSORÁBÓL

RÁDIÓ

KOSSUTH RÁDIÓ

8.27: Händel-lemezeinkből. 9.50: Vackor. Mese. 10.05: Csiribiri. 10.50: Zongoramuzsika. 12.35: Új falusi krónika. 12.55: Operaslágerek. 13.25: Dzsesszmelodiák. 14.00: Nyári napló — hóesésben. 14.30: Népi zene. 14.46: Andor Ilona énekkara énekel. 15.10: Haydn: D-dúr trió. 15.28: MR 10—14. Iskolák — őrsök — barátok. 16.08: Kritikusok fóruma. 16.18: Operettfelvételekből. 17.07: Felnőtt korban. 30 éves a KGST. 17.32: Kodály: Négy olasz madrigál. 17.45: Népzenekedvelőknek. 18.15: Hol volt, hol nem volt . . . A kis tarka macska. Mese. 19.15: Kilátó. A rádió világirodalmi folyóirata. 20.00: A zeneirodalom remekműveiből. 20.54: Örökzöld dallamok. 22.20: Tíz perc külpolitika. 22.40: Európa — Candide szemével. 23.00: Kamarazene. 0.10: Az operából. Hauberger operettjéből.

PETŐFI RÁDIÓ

8.05: Népdalok. 8.20: Tíz perc külpolitika. 8.33: Idősebbek hullámhosszán. 9.28: A Stúdió 11 felvételeiből. 10.00: Zenedélelőtt. 11.30: A Szabó család. 12.00: Énekszóval, muzsikával. 12.33: Tánczenei koktél. 13.20: A rádiórendező rangja. Jegyzet. 13.30: Labirintus. 14.00: Kettőtől négyig . . . 16.00: Fiatalok a seregben. 16.40: Komjáthy György kívánságműsora. 17.30: Ötödik sebesség. 18.33: Popzene. 19.10: Nóták. 19.45: Beat zene. 20.33: Híres alma materek. 21.25: A fekete város. Ballada. Mikszáth Kálmán regénye rádióra alkalmazva. 23.15: Népdalok, néptáncok.

HARMADIK MŰSOR

8.08: Az indián királynő. Operarészletek. 9.00: Iskolarádió. 9.40: XX. századi kórusművek. 9.50: Szimfonikus zene. 11.05: Dzsesszfelvételekből. 11.55: Zenetörténeti érdekességek. 12.12: A kamarazene kedvelőinek. 13.57: Operaegyüttesek. 15.00: Arc a tükörben. Modern japán no-játék. 15.30: Zenekari muzsika. 16.53: Öt földrész zenéje. 17.00: Közösség, társadalom, történelem. 17.30: Meditáció — a „nevelésközpontú iskoláról". 17.40: Hangverseny Mendelssohn műveiből. 18.37: Hangverseny a Mindenki zeneiskolája hallgatóinak. 19.05: Iskolarádió. 19.35: Madrigálok. 20.00: Eszmecsere — Karig Sárával szerkesztői munkájáról. 20.30: Olasz operaest. 21.41: Külföldi tudósoké a szó. 21.56: A Weller vonósnégyes játszik. 22.46: Új magyar zene a rádióban.

PÉCSI RÁDIÓ

17.00: Hírek. 17.05: Hét közben. Aktuális, zenés magazin. Szerkeszti: László Lajos. 18.00: Dél-dunántúli híradó. 18.15: Könnyűzene. 18.30: Szerb-horvát nyelvű műsor. Hírek. — Orvos a mikrofon előtt. Dr. Harasztia Zoltán előadása. — A garai tamburazenekar repertoárjából. — Élő történelmünk. Riport a „Petőfi partizánbrigád" volt harcosaival. — Mozgalmi dalok. 19.00: Német nyelvű műsor. Hírek. — Ifjúsági koktél. Szerkeszti: Hoffmann Antal. — Vizsgaidőszak az egyetemeken, főiskolákon. Riportösszeállítás. 19.30: Műsorzárás.

MAGYAR TV

7.59: Tévétorna (ism., sz.). 8.05: Orosz nyelv (ált. isk. 5. oszt.). 9.05: Környezet (1. oszt.). 10.05: Szó-ra-ka-té-nusz. Kecske mondja mek, mek, mek (sz.). 10.20: Az Onedin család. XV./4.: A borsos ár (ism., sz.). 11.10: Delta (ism.). 11.30: Lehet egy kérdéssel több? (ism.). 13.35: Orosz nyelv (ism.). 14.00: Környezetismeret (ism., sz.). 14.25: Szó-ra-ka-té-nusz (ism., sz.). 14.45: Shakespeare: III. Richárd. Tévéjáték (ism.). 16.18: Hírek. 16.25: Második szenvedély. NDK tévéfilm (sz.). 17.35: A tűzrakástól a távfűtésig. Kisfilm (sz.). 17.45: Életet az éveknek. Nyugdíjasok műsora. 18.25: Reklám. 18.30: Kertészkör. 18.45: Szépen, jól magyarul. 18.55: A Közönségszolgálat tájékoztatója. 19.00: Reklám. 19.10: Esti mese. 19.20: Tévétorna (sz.). 19.30: Tv-híradó. 20.00: Önök kérték. 21.10: „. . . de aki meggyógyult, arról nem készül örömjelentés . . ." Dokumentumfilm. III/2.: Rákkutatás, gyógyítás. 21.35: Nyitott könyv. Fekete Gyula: Hiányzik egy férfi. 22.45: Tv-híradó 3.

MÁSODIK MŰSOR

20.00: Hivatali búcsúest. Magyarul beszélő angol tévéfilm (sz.). 20.50: Tv-híradó 2. 21.10: Forgó-szín. V/2. (sz.). 21.50: Fehér izzásban. Tóth Menyhért élete (ism., sz.).

JUGOSZLÁV TV

17.10: Magyar nyelvű tv-napló. 17.45: Aranyszál — gyermekműsor. 18.15: Műszaki kultúra. 18.45: A jugoszláv amatőr együttesek seregszemléje. 19.15: Rajzfilm. 20.00: Szabad szerda. 21.30: Hazai szórakoztató muzsika. 22.30: Korunk: A „Politika" jubileuma.

MÁSODIK MŰSOR

17.30: A szovjet rajzfilm hete. 18.45: Muppet show. 19.15: Akciók. 20.00: A Trubin család végnapjai — filmsorozat. 21.00: Források. 21.30: Huszonnégy óra. 21.50: A kínai császárok nyaralója — dokumentumműsor.

Újabb havazás várható!

HETI IDŐJÁRÁS ELŐREJELZÉS

Az elmúlt hét elején összefüggő hótakaró alakult ki a Dunántúlon. Legtöbb hó a hegyekben hullott (általában 20—30 cm), de a hóréteg vastagsága a Kisalföldön is meghaladta a 10 cm-t. A hét közepén már magasnyomású légköri képződmény határozta meg az időjárás alakulását, és ez száraz, hideg időzett elő, így éjszakánként —15 fok körüli hőmérsékleteket mértek. A hét végére ez a képződmény fokozatosan meggyengült, és időjárásunkban egyre inkább az enyhe, nedves óceáni léghullámok vették át az irányító szerepet. Ennek következtében megenyhült az idő, —3, —6 fok közötti éjszakai minimumok) és újabb havazások kezdődtek.

Időjárásunkat a következő egy hétben alacsonynyomású képződmények határozzák meg, amelyek az óceán felől egymást követően különböző nedvességtartalmú és hőmérsékletű levegőfajtákat sodornak hazánk fölé. Ezért fokozatos enyhülésre kell számítani. Borult, csapadékos és változóan felhős, szárazabb időszakok váltogatják majd egymást, ez utóbbi esetben éjszakánként süllyedhet a hőmérséklet.

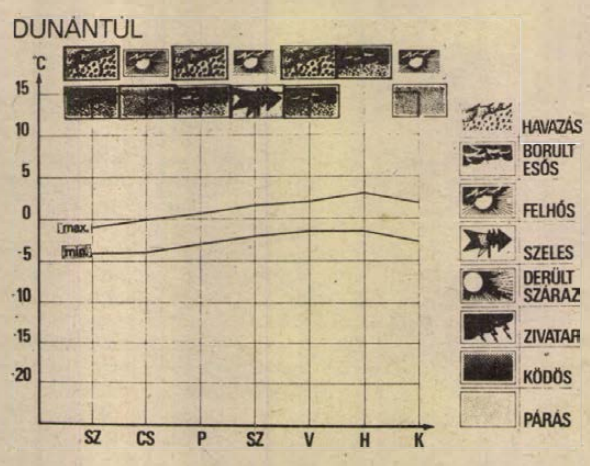

— **Véderdők,** véderdősávok telepítésére ebben az évben a Mecseki Ércbányászati Vállalat csaknem egymillió forintot fordít. Egyebek között a zagytározó körül is ültetnek fákat tavasztól.

— **Most virágzik a naprafordó,** de szedik már a borsó termését is a Bicsérdi Takarmánytermesztési Kutató Intézet állomásán, a jól fűtött fóliasátrak és faházak alatt. A növények laboratóriumi embrió-tenyészetekből származnak és nemesítési alapanyagul szolgálnak.

— **Diákok a jogosítványért.** Egyre több középiskola kapcsolódik be a gépjárművezető képzésbe. Az idei tanévben 200 diák készül, hogy az iskola elvégzésével az érettségi mellé a jogosítványt is megszerezze. A tanfolyamok hallgatói a napokban estek át a pályaalkalmassági vizsgán. A Pályaalkalmassági Intézet Pécsre „települve" két nap alatt vizsgáztatta le a „jogsira" vágyó fiatalokat.

◆

Kórházi felvételes ügyeletek

Mindennapos felvételi ügyeletek gyermek belbetegek részére Pécs város: POTE Gyermekklinika, Szigetvár város és járás, a pécsi és a volt selyei járás: Megyei Gyermekkórház. Gyermeksebészeti, gyermekfülészeti betegek, égett és forrázott gyermekek részére páratlan napokon: POTE Gyermekklinika, páros napokon: Megyei Gyermekkórház, Pécs és a megye egész területéről.

Felnőtt belgyógyászat, sebészet, baleseti sebészet: Megyei Kórház. Égési sérülések: Honvéd Kórház. Koponya és agysérülések: Idegsebészet. Felnőtt fül-, orr-, gégészet: POTE Fül-, Orr-, Gégeklinika.

SOS-ÉLET telefonszolgálat hívószáma 12-390, este 7-től reggel 7 óráig.

ÉJSZAKAI ÜGYELETES GYÓGYSZERTÁRAK

I. kerület Pécs-Vasas II., Bethlen G. u. 8. sz. 10/52. sz. gyógyszertár, Pécs-Meszes, Szeptember 6. tér 1. 10/3. sz. gyógyszertár, II. ker. Pécs, Kossuth u. 81. 10/8. sz. gyógyszertár, Pécs, Munkácsy M. u. 4. sz. 10/9. sz. gyógyszertár, III. ker. Pécs, Veress E. u. 2. sz. 10/7. sz. gyógyszertár.

Jerzy Edigey
Mister Macareck üzletei

17.

Kezébe vette a hegedűt és egy variációt kezdett el rajta játszani. A fiatalember igazi csodálkozással hallgatta a melódiát. Tomlinson úr, aki nem nagyon értett a zenéhez, igyekezett a legnagyobb érdeklődést tanúsító ábrázatát magára ölteni. Végül Yehudi Menuhin abbahagyta a hegedülést, félretette a hangszert, és azt mondta:

— Nagyszerű hegedű! Milyen hangja van! Kezdetben gyanítottam — tette hozzá a fiatalemberhez fordulva —, hogy ön túloz, de látom, hogy egyáltalán nem ragadta el a hév, amikor erről a hangszerről beszélt. Az első szempillantásra felismerte. Gratulálok a felfedezéséhez!

A fiatalember szinte elpirult, amikor meghallotta a dicséretet. Szerényen megjegyezte, hogy a hegedű művészi nyakának kidolgozása keltette fel a figyelmét.

Yehudi Menuhin ismét megvizsgálta a hegedűt és a kereskedőhöz fordulva megkérdezte:

— Mennyit kér ezért a hangszerért?

— Ez a hegedű nem eladó — válaszolt Tomlinson úr.

— Senki, vagy legalábbis majdnem senki nem ad a világon annyit önnek ezért, mint amennyit én adhatok. Kérem, döntsön, és határozza meg az összeget.

A kereskedő arcán határozott ingadozás látszott:

— Őszintén megmondom — mondta a nagy művész — tizenötezer fontot fizethetek érte, egy fonttal sem többet. Nem szokásom alkudozni, és nem is akarom önt kihasználni. Ismétlem, úgy vélem, ennyit senki nem ad érte.

Tomlinson úr letörölte a homlokán gyöngyöző verítéket. De továbbra is hallgatott.

Menuhin egy elegáns pénztárcát vett elő a zsebéből. Kinyitotta és elővett három új bankjegyet, három ezer fontos bankjegyet. Az asztalra tette, és azt mondta:

— Önök, angolok, mindent csekk-könyv segítségével vesznek és adnak, de nálunk készpénzzel fizetnek és én is készpénzt kérek mindig. Nincs nálam a teljes összeg, tehát javaslom, adok háromezer font előleget, délután elhozom a többit — a tizenkétezret —, és akkor elviszem a hegedűt. Csak azt kérem, az üzletkötés maradjon közöttünk. Az ön számára is jobb, ha kevesen tudnak róla. A hegedű nincs leltározva?

Tomlinson úr nem tudott szólni. Az előtte levő bankjegyeket nézte csak, és bólintott.

— Bocsánat mester, hogy közbeszólok — szólt a fiatalember —, de ön délután a Buckingham Palotába hivatalos, a királyi család magánkoncertjére, később meg csak annyi ideje lesz, hogy átöltözzön és pihenjen egy keveset a filharmóniai fellépése előtt.

Tomlinson úr már olvasta a mai lapokat. Minden lap lelkesedéssel írt Menuhin tegnapi koncertjéről, a „Times" pedig közölte azt a megtisztelő hírt is, hogy a hegedűművészt meghívták a királyi udvarba. A nagy művész bólintott, és azt mondta:

— Valóban! Teljesen megfeledkeztem erről a látogatásról. Kár, hogy egyik koncertemen sem lesz velem ez a hegedű. De, valóban, igaza van. Nem tudom ma előkészíteni a pénzt és elhozni. Azt javaslom tehát, hogy a többit holnap reggel fizetem ugyanebben az időben. Tehát, mister Tomlinson, beleegyezik az ügy ilyen lebonyolításába?

(Folytatjuk)

LAPZÁRTA

Az országgyűlés irodájának meghívására Budapestre érkezett a Szovjetunió Legfelsőbb Tanácsa apparátusának küldöttsége, élén Anatolij Ivanovics Lukjanovval, a Legfelsőbb Tanács Elnöksége titkárságának vezetőjével.

*

Megtartotta első ülését a MOSZ új elnöksége. Az ülésen részt vett Buda István államtitkár, az OTSH elnöke, aki átadta az elnökségi tagoknak megbízólevelüket. A MOSZ újjáalakult elnöksége: elnök: Varga Ferenc, elnökhelyettesek: dr. Bíró Sándor és Mándi Árpád, főtitkár: Schirilla György. Elnökségi tagok: dr. Bajusz Rezső, dr. Bálint Ernő, Gulyás György, Havlik Béla, dr. Jákó Péter, Kelemen Imre, Kovács Bertalan, Papp László, Sermer György, dr. Suha Gyula, Szakács Béla és Varga László. Tiszteletbeli elnökségi tag: dr. Balogh János.

*

A varsói sakkvilágbajnoki zónaverseny döntőjében a második fordulót rendezték meg. A világossal játszó Ribli Zoltán legyőzte a csehszlovák Brandstettert, ugyanakkor Sax Gyula és Adorján András mérkőzése döntetlen eredménnyel zárult. Ugyancsak pontosztozkodással fejeződött be a Gheorghiu (román)—Smejkal (csehszlovák), valamint a Sznapik (lengyel)—Ghinda (román) találkozó. A mezőnyt a magyar Sax és Adorján mellett Smejkal vezeti, 1,5—1,5 ponttal. Mögöttük Ghinda és Ribli áll 1—1 ponttal, Sznapik 0,5 pontos, Brandstetter pont nélküli.

*

Mehmet Can török igazságügyminiszter kedden benyújtotta lemondását, melyet azonban Bülent Ecevit kormányfő nem fogadott el. Mehmet Cant az utóbbi időben élesen bírálták saját pártja, a kormányzó Köztársasági Néppárt berkeiben, őt tartva felelősnek azért, hogy egyre többen szöknek meg a börtönökből.

*

Egy római bíróság kedden adócsalás bűntettében bűnösnek találta a több éve Franciaországban élő Carlo Ponti filmrendezőt, és ezért távollétében 4 évi börtönbüntetésre, valamint 10 milliárd líra (mintegy 24 millió dollár) pénzbüntetésre ítélte. Feleségét, Sophia Loren filmszínésznőt a bíróság felmentette az adócsalás vádja alól. A házaspár az elmúlt években mintegy 30 milliárd lirát menekített illegális módon külföldre.

*

A dél-libanoni helyzet eleződése miatt Fuad Butrosz libanoni külügyminiszter magához kérette az Egyesült Államok, a Szovjetunió, Nagy-Britannia, Franciaország és Kína bejrúti nagyköveteit. A megbeszélésen a libanoni diplomácia vezetője arra kérte az öt nagyhatalom képviselőit, hogy gyakoroljanak nyomást Izraelre a tűzszünet elérése érdekében.

24 ÓRA A NAGYVILÁGBAN



Iránban szaporodnak a sahellenes mozgalom megosztottságának jelei. Képünkön: a teheráni utcákon számos Khomeinit támogató, illetve támadó felvonulás zajlik

✦ KAIRÓ: Szadat egyiptomi elnök szóvivője kedden közölte: az iráni sah annak a szándékának adott hangot, hogy marokkói látogatása befejeztével visszatér Egyiptomba. Ez a bejelentés megerősiti azokat a korábbi híreket, amelyek szerint Reza Pahlavi elhalaszti az Egyesült Államokba tervezett látogatását. Megfigyelők azt is lehetségesnek tartják, hogy a sah egyáltalán nem utazik az Egyesült Államokba.

✦ HANOI: Kompong Som, Kambodzsa egyetlen mélytengeri kikötője a forradalmi erők ellenőrzése alá került. Az SPK kambodzsai hírügynökség Hanoiban vett adása szerint a stratégiai fontosságú város élete lassan a normális kerékvágásba lendül. A kikötőt teljesen felszabadították a KNEF egységei, az ellenálló Pol Pot hadsereg maradványait felszámolták. A kikötővárosban helyreállt a nyugalom. Több halászhajó ismét kifutott a tengerre, hogy megkezdje munkáját.

✦ PÁRIZS: Kedd délelőtt óta Khomeini hívei tartják megszállva Irán párizsi nagykövetségének és konzulátusának épületét. Az iráni diákok szövetségéhez tartozó támadók előbb a konzulátus, majd a nagykövetség épületébe hatoltak be, s odabent összetörték, majd az utcára dobálták a sah képeit. Az utcán vagy száz főnyi iráni tüntető csoport gyűlt össze, Khomeinit éltetve. A francia rendőrség erősítéseket vezényelt a nagykövetséghez, de nem lépett közbe. A diákok kijelentették, addig nem távoznak, amíg Khomeini ajatollah valamelyik megbízottja utasítást nem ad nekik.

✦ SZÓFIA: Szófiában kedden megkezdődtek a tárgyalások a Szakszervezetek Országos Tanácsának delegációja és a Bolgár Szakszervezetek Központi Tanácsának tárgyaló küldöttsége között. A magyar küldöttséget Gáspár Sándor, a Szakszervezetek Országos Tanácsának főtitkára, az MSZMP Politikai Bizottságának tagja, a bolgárt Miso Misev, a Bolgár Szakszervezetek Központi Tanácsának elnöke, a BKP KB titkárságának tagja vezeti. A keddi megbeszélésen a két fél tájékoztatta egymást a szakszervezeti munka időszerű feladatairól, és véleményt cserélt a nemzetközi szakszervezeti mozgalom egyes kérdéseiről is.

A legdrágább városok

A Financial Times hétfőn tette közzé felmérését: a világ legdrágább és legolcsóbb városairól. A tanulmány háromnapi szállodai költség, étkezés és taxikiadások alapján állapította meg a sorrendet, az angol font árfolyamához viszonyítva.

A Financial Times által kimutatott legdrágább tíz város a következő: Tokió, Párizs, Dubai, Brüsszel, Abu Dhabi, Frankfurt, Manama (Bahrein), Koppenhága, Genf és Dzsidda.

A legolcsóbbak: Peking, Salisbury, Nicosia, Lisszabon, Colombo, Belgrád, Karacsi, Mexikóváros, Dar es-Salaam és Johannesburg.

A felmérés szerint a legdrágább város Tokió, míg a legolcsóbban Pekingben lehet megélni.

Tokió Frankfurtot szorította ki a vezető helyről, míg London a 38-ik helyről — amelyet 1977-ben ért el — a 11-ik helyre „tornászta fel magát".

Összecsapások Teheránban

Nyolc személy, köztük négy katona vesztette életét a nyugat-iráni Rezaiyehben a sah támogatói és ellenzői között kirobbant összecsapás során — jelentették kedden a teheráni lapok.

Az iráni hadsereg elit alakulata, a sah testőrségének mintegy 1000 tagja kedden Teheránban erőfitogtató felvonulást tartott annak demonstrálására, hogy „a katonák hajlandók vérüket ontani" a monarchia fennmaradásáért, és a Baktiar-kormány megvédéséért.

●

✦ PEKING: Megbízható pekingi forrás szerint újabb jelentős változásra került sor a Kínai Kommunista Párt Központi Bizottságának apparátusában. A Központi Bizottság nemzetközi kapcsolatok osztályának éléről eltávolították Keng Piaót, és helyére Csi Peng-fejt, a volt diplomatát nevezték ki. Csi Peng-fej hatvankilenc éves, és azok közé tartozik, akiket a kulturális forradalom óta rehabilitáltak.

✦ DAMASZKUSZ: A jövő hétre halasztották Szíria és Irak közös politikai bizottságának szerdára tervezett damaszkuszi ülését — közölték kedden illetékes damaszkuszi források. A szíriai–iraki csúcstalálkozó időpontját Bagdad kérésére, Hasszán al-Bakr iraki elnök elfoglaltsága miatt változtatták meg. A szíriai–iraki közös bizottság első ízben tavaly október 25-én ült össze.

A. Gromiko Rómában

Megkezdődtek a szovjet—olasz hivatalos tárgyalások

A római Tarnesina palotában, az olasz külügyminisztérium épületében kedden megkezdődött Andrej Gromiko szovjet külügyminiszter hivatalos tárgyalása Forlanival, az olasz diplomácia vezetőjével. Az első tanácskozás után Forlani díszebédet adott vendégének tiszteletére. A két külügyminiszter pohárköszöntőt mondott a díszebéden.

Gromikót késő délután a Guirinale palotában fogadta Sandro Pertini, Olaszország köztársasági elnöke.

A szovjet külügyminiszter hivatalos megbeszélései az olasz vezetőkkel csütörtökön folytatódnak. Gromiko szerdán Vatikánvárosba látogat és felkeresi II. János Pál pápát.

Az olasz lapok nagy figyelemmel kísérik Gromiko olaszországi látogatását és általában azt remélik tőle, hogy hozzájárul a kétoldalú kapcsolatok, különösen a gazdasági kapcsolatok elmélyítéséhez. Idézik a szovjet külügyminiszternek Rómába érkezésekor elhangzott kijelentését, amely szerint „baráti látogatásra" jött Rómába. Megemlítik, hogy Gromiko tolmácsolta a szovjet emberek és a moszkvaiak jókívánságait az olasz népnek és a rómaiaknak.

Az olasz jobboldali sajtó viszont, így a milánói nagytőke egyik szócsöve, az Il Giornale azt javasolja az olasz kormánynak, Gromiko látogatásán adjon nemleges választ Leonyid Brezsnyevnek arra a levelére, amelyikben a szovjet emberek nevében arra kérte Andreotti kormányfőt, hogy Olaszország ne adjon el fegyvereket Kínának.

Leszerelés

Ma kezdődik Genfben az újabb ülésszak

Szerdán a genfi ENSZ-palotában megkezdődik a genfi leszerelési bizottság újabb háromhónapos ülésszaka.

Az ENSZ rendkívüli leszerelési ülésszakának határozata értelmében a bizottság tagjainak száma 40-re bővült. Az új tagok közé tartozik Kuba, Algéria, Ausztrália, Belgium, Indonézia, Kenya, Sri Lanka és Venezuela. A nagyhatalmak közül csak a Kínai Népköztársaság nem lesz jelen az ülésszak megnyitásán.

Genfi politikai megfigyelők véleménye szerint a tárgyalások fő kérdése az atomfegyverkísérletek teljes és általános betiltása, az új tömegpusztító fegyverek és a vegyi fegyverek betiltásáról szóló megállapodás lesz.

A tanácskozáson megvitatják a búza világpiaci árának meghatározott korlátok közötti rögzítését, az infláció és a valutaárfolyamok változásai miatt szükséges árfelülvizsgálás módozatait, az importáló országoknak nyújtandó garanciákat. Megvizsgálják azokat a rendelkezéseket, amelyek egyes országokat megfelelő esetekben mentesítik a gabonatartalékok képzésének kötelezettsége alól és a fejlődő országok megsegítésére hozandó intézkedéseket.

Az iráni sah mégsem utazik az USA-ba?

Az iráni sah talán mégsem utazik az Egyesült Államokba, mert az amerikai kormány nem látja szívesen. Az uralkodó azért is telepedne le szívesebben más országban, mert amerikai tartózkodását lemondásnak értelmezhetnék.

A fentieket Ardesir Zahedi, a sah egyik régi bizalmasa és Irán washingtoni nagykövete közölte a The New York Times-szal, amely kedden nagy terjedelemben, kommentár nélkül adott helyet nyilatkozatának. A nagykövet, aki csak átmenetileg maradhatott meg posztján, kijelentette: a sah politikai pályafutása nem fejeződött be, számolni kell befolyásával és azzal, hogy visszatér Iránba. Ha az Egyesült Államokban telepednék le, ez politikai lemondással volna egyenértékű, s nem térhetne vissza országába, hiszen az volna a látszat, hogy a CIA, az Amerikai Hírszerző Hivatal küldi vissza — közölte a vezető amerikai lapban a sah munkatársa.

Zahedi véleménye szerint washingtoni kormánykörökben hivatalosan szívesen látják az uralkodót, de valójában nem szeretnék, ha az országba érkezne.

Kommentár

Római látogatás

A szovjet és az olasz lapok hangvétele egyaránt arról tanúskodik, hogy Moszkva és Róma kapcsolatában rendkívül fontosnak ítélik meg Andrej Gromiko olaszországi látogatását. A hétfő délután Rómába érkezett szovjet külügyminiszter repülőtéri nyilatkozatában méltán emelte ki eszmecseréinek céljaként a két ország politikai és egyéb kapcsolatainak elmélyítését és fejlesztését.

Nem mintha eddig is nem fejlődött volna számottevően a Szovjetunió és Olaszország együttműködése. Szakértők szerint annak idején a FIAT Művek és a szovjet cégek megállapodása az évszázad egyik kiemelkedő üzletkötésének számított. Az egyezmény eredményeként évről évre több Lada személygépkocsi gördül ki Togliatti-városban, a népszerű nevén Zsiguli-gyárnak keresztelt üzem csarnokaiból. Olasz cégek több más, korszerű szovjet gyár berendezéséhez szállítottak gépeket, s cserében Itália nemzetgazdasága számára nélkülözhetetlen földgáz, olaj, műtrágya érkezik.

Természetesen a politikai kérdésekről is gyakran eszmét cseréltek a szovjet és olasz államférfiak. Bár a két ország társadalmi és gazdasági berendezkedése különböző, a leszerelés, az európai biztonság és együttműködés alapvető kérdéseiben Moszkva és Róma álláspontja nem áll messze egymástól, s bizonyos témákban egybeesnek a vélemények. Erre utal a kormányzó Olasz Kereszténydemokrata Párt lapja, az Il Popolo, amikor Gromiko látogatása kapcsán hangsúlyozza: a két ország kapcsolatainak fejlesztését nem akadályozzák vitás ügyek.

Megfigyelők Rómában jelentős megállapodások aláírását várják a szovjet külügyminiszter látogatásától. Egyszersmind azt is, hogy — elsősorban a külügyminiszterek eszmecseréin — a fő figyelmet az európai országok kapcsolatainak fejlesztésére, a kontinens biztonságának megszilárdítására irányuló kölcsönös erőfeszítésekre fordítják. Ami a világpolitika áttekintését illeti, közvetve bizonyára Kína is szóba kerül majd a megbeszéléseken. Ezzel összefüggésben Rómában utalnak Leonyid Brezsnyevnek Andreotti miniszterelnökhöz intézett levelére, amelyben a szovjet államfő arra kérte a kormányfőt: ne szállítson Olaszország fegyvereket a háborúra spekuláló Kínának, a nyugatnémet kancellárhoz hasonlóan utasítsa vissza Peking ezzel kapcsolatos kívánságait.

Moszkva és Róma kapcsolataiban Gromiko látogatásával előreláthatóan újabb lendületes szakasz kezdődik. Bizonyságául annak, hogy két különböző társadalmi és gazdasági berendezkedésű ország, a Varsói Szerződés és a NATO tagállama a kölcsönös érdekek jegyében sikerrel együttműködhet az egyetemes béke, a leszerelés, a gazdasági együttműködés előmozdításában.

Gyapay Dénes

Izraeli agresszió Dél-Libanonban

Az izraeli hadsereg kedden délutánra Dél-Libanon keleti partvidékére is kiterjesztette napok óta tartó súlyos agresszióját. Az izraeli tüzérség föld-föld rakétákkal és nehéztüzérséggel támadta a Beirúttól ötven kilométerre délre fekvő Tyr kikötővárost, és a városon belül levő három, illetve a közelében fekvő két palesztin menekülttábort.

Az első jelentések szerint a Tyr polgári célpontjai ellen végrehajtott akciónak két halottja volt kedden.

A dél-libanoni jobboldali miliciák közben folytatták a Tyrtől 30 kilométerre nyugatra fekvő Nabatije ellen napokkal ezelőtt megindított támadásukat. Akciójukhoz izraeli részről változatlanul nagy arányú támogatást kaptak.

A palesztin ellenállási mozgalom fegyveresei válaszul rakétákkal lőtték az izrael északi határszélén, Galileában levő Kiriat Smona és Metulla katonai célpontjait.

Ezer Weizman izraeli hadügyminiszter Jeruzsálemben kedden azzal fenyegette meg a Palesztinai Felszabadítási Szervezetet, hogy ha nem szünteti be észak-izraeli akcióit, az izraeli tüzérség további polgári palesztin célpontokat fog lőni.

Fuad Butrosz libanoni külügyminiszter a nagyhatalmak sürgős közbelépését kérte, hogy Izrael szüntesse be az ország déli részének támadását.

Bélyeg

Az év első kiadványai

Miután a magyar posta technikai okokból elhalasztotta a decemberi bélyegkiadásokat, így az emberi jogok egyetemes nyilatkozata aláírásának 30. évfordulóját köszöntő bélyeg is e hónap végére várható. A bélyeg olyan ívben készült, amelyben 12 bélyeg és 4 szelvény helyezkedik el. Minden gyűjtő egy csíkot — 3 bélyeg és 1 szelvény — igényelhet. Erről a bélyegről — melynek ábráját bemutatjuk — külön körlevelet is kapnak bélyeggyűjtő körök. A posta tájékoztatása szerint ebben a negyedévben jelenik meg még a Nemzetközi gyermekévet köszöntő három darab 1 forintos bélyeg is.

GYERMEKEK BÉLYEGRAJZAI

Az utóbbi években egyre népszerűbbek azok a bélyegkiadások, amelyek gyermekrajzok alapján készültek. Számuk már olyan nagy, hogy önálló motívumterületet alkotnak. A magyar postának is vannak ilyen kiadásai. 1968-ban a Kommunisták Magyarországi Pártja megalakulásának félszázados jubileuma tiszteletére bélyegeket készültek kiadni és a tervezésre úttörőket kértek fel. A feladat az volt, hogy rajzon mutassák be, mit jelent nekik a Párt, a munkásmozgalom, a szocializmus építéséért folyó harc. Háromezer pályamű érkezett és ebből választották ki azt a hármat, amelyet bélyegre vittek. Ezen kívül a magyar postának az Úttörő Szövetség 30 éves jubileumára megjelent bélyege is egy 15 éves szódligeti kislány műve. A jugoszláv posta előszeretettel bocsát ki ilyen témájú bélyegeket. 1965-ben pályázat útján egy 8 éves kislány ülő macskákat ábrázoló tervrajzát reprodukálták, 1970-ben pedig egy 10 éves kislány műve vitte el a pálmát. 1975-ben a VII. Európai Ifjúsági Találkozó alkalmából megjelent bélyegpár 6, illetve 7 éves gyermek alkotása. A legifjabb sikeres jugoszláv művész egy négy és fél éves kisgyermek, akinek rajza 5 és 7 éves társaiéval együtt az 1974. évi gyermeknap alkalmával került bélyegre.

A Szovjetunióban 1960-ban a gyermeknapra megjelent kedves ábrájú bélyegeket 9—14 éves fiatalok rajzolták.

A kibocsátás előtt pályázatot hirdettek, amelyen 12 000-ren vettek részt. 3 évvel később Monaco gyermekvédelmi sora követte a példát. Csehszlovákiának az UNESCO párizsi palotája megnyitására kibocsátott vitorlázó és síelő gyermekeket, anyát csecsemőjével ábrázoló sorát is gyermekek tervezték. A Theresienstadti koncentrációs táborban elpusztult sok ezer kisgyermeknek megmaradt rajzaiból a csehszlovák posta 1968-ban néhányat bélyegen is megörökített. A szerencsétlen sorsú csöppségek lelkiállapotát megrendítően fejezik ki a rajzok. Börtönt és foglyokat, szabadon repülő pillangót, ablak mögötti virágokat ábrázoltak.

A Mongol Népköztársaság egyik 7 címletes sorát is gyermekek rajzolták. Az egyes bélyegek sivatagi tájat, tevéket, állatszelidítőket, úttörő tábort, gyermekünnepélyt, fiatal zenészt és birkózókat ábrázoltak.

Hollandiában 1965-ben valamennyi népiskola tanulóját felszólították, készítsenek bélyegtervet a kibocsátásra kerülő gyermekvédelmi sorhoz. 65 000 kisiskolás pályaművéből választották ki a legjobbakat.

Az NDK 1967. évi gyermeknapi sora 6—7 éves kis művészek ötletes rajzai alapján készült.

Argentinában 1965-ben ünnepelték az ingyenes oktatás bevezetésének 80. évfordulóját, amelynek bélyege szintén gyermekrajz alapján készült.

Nagybritannia 1966. évi karácsonyi bélyegpárjára meghirdetett pályázatot 6 és 9 éves kisdiákok nyerték.

1979.: a gyermekek nemzetközi éve. Biztosra vehető, hogy szerte a világon szép és érdekes bélyegekkel fogják köszönteni.



Kiskert

A kert téli díszei az örökzöldek

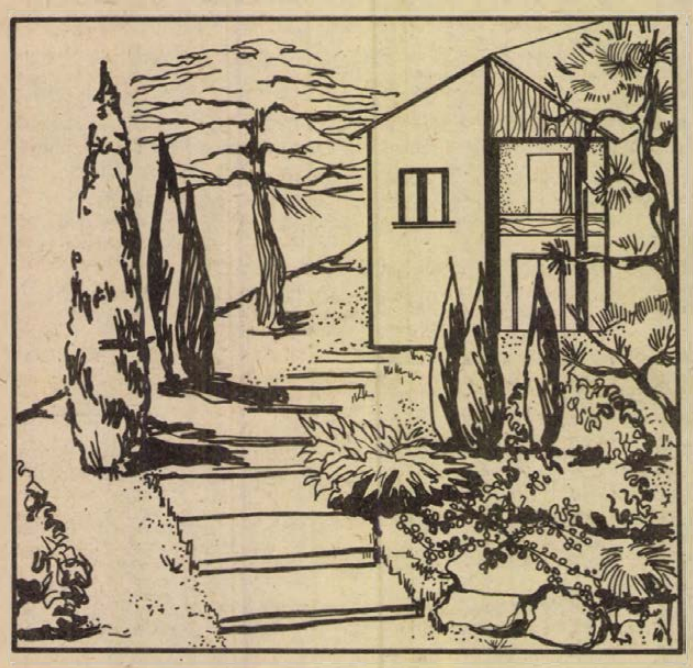

Október végén lekopaszodnak a lombhullató fák, cserjék és tavaszi rügypattanásig a kertet üresnek, elhagyatottnak látjuk. Amelyik kertben szép örökzöldek vannak, úgy érezzük, hogy ez a kert télen is díszít, életet visz a környezetünkbe, esztétikai élményt nyújt. Az örökzöldek változatosságukkal, szépségükkel, kecses formájukkal nemcsak télen, nyáron is jól kiegészítik a lombhullató fákat, cserjéket, velük szoros egységet alkotnak. Most télen kell ilyen szempontból felülvizsgálni kertünket, hogy kora tavasszal kiegészíthessük növényállományunkat.

ÖRÖKZÖLDEKNEK nevezzük azokat a növényeket, amelyek leveleiket legalább két tenyészidőszakon át vagy ennél hosszabb ideig is megtartják életképes állapotban. Tehát az örökzöldeknél is van lombhullatás, amit nem veszünk észre, mert egy vagy több levélnemzedék mindig a hajtáson marad.

TÉLIZÖLDEK azok a növények, amelyek a tél folyamán lombosak maradnak, azonban tavasszal az új levélzet megjelenésével az áttelelt levelek lehullanak.

FÉLÖRÖKZÖLDEK azon növények, melyek átmenetet képeznek a lombhullató és örökzöld növények között. Enyhébb időben örökzöldként, nagy teleken lombhullatóként viselkednek.

Az örökzöldek levelei merevek, kemények, bőrszerűek, a hidegnek ellenállnak, felszínük gyakran viaszos bevonattól fényes. A télizöldek, valamint félörökzöldek a lombhullatókhoz közelebb állnak, leveleik lágyak, kevésbé ellenállók.

Az örökzöldek lehetnek tűlevelűek (pl. lucfenyő, tiszafa, stb.) vagy lomblevelűek (pl. mahonia, babérmeggy, stb.).

Annak ellenére, hogy az örökzöld fogalma inkább a tűlevelűekhez kötődik az emberek nagy részénél, lomblevelű örökzöldből nagyobb a változatosság, illetve választási lehetőség.

Hazánkban kontinentális klíma uralkodik hideg telekkel, meleg, száraz nyarakkal, kevés csapadékkal. Tőlünk nyugatra és délre kedvezőbbek a klimatikus körülmények. Különösen most a turizmus világában kell hangsúlyozni, hogy ne akarjunk olasz, görög tájat varázsolni hozott növényekből, mert próbálkozásunknak kudarc lehet a vége. Bár országunk kicsi, de klimatikus adottságait illetően nem egységes. A nyugati határszélen 800—850 mm a csapadék, míg az Alföldön 500—550 mm. Télen az ország északkeleti része a leghidegebb, a délnyugati a legmelegebb. A fagyos és téli napok száma hasonlóan északkelet felől délnyugat felé csökken.

A fenti okok miatt hazánkban tizenkét örökzöld klímaövezetet különböztetünk meg. Baranya és Pécs a 6. sz. örökzöld klímaövezethez tartozik. Itt mód van a szubmediterrán kertek létesítésére. A Mecsek, valamint a villányi—siklósi hegyvonulat védelmében lehetőség nyílik a mediterránból felhúzódó fajok megtelepítésére. Itt jól érzi magát a libanoni cédrus, atlasz cédrus, szabin fenyő, védett helyeken a valdói ciprus is. Jól díszlenek: a közönséges tűztövis, a babérlombú örökzöldek: a balkáni babérmeggyel, kaukázusi babérfagyal, magyal és még sok-sok örökzöld.

Következnek a telepítésre ajánlott örökzöldek.

Kalla Gábor

Fotó

A téma és a fényviszonyok

Miután kiválasztottuk és elkészítettük a filmet, a témának és a várható fényviszonyoknak a figyelembevételével, következő lépésként betöltjük a fényképezőgépbe. Felnyitjuk a gép hátlapját, s meggyőződünk arról, hogy a húzóorsó a filmtovábbítóhoz került-e. Helyére illesztjük a kazettát, a film végéből annyit húzunk ki, hogy a húzóorsóba a levágott filmvéget beilleszthessük. Ha a fogaskerekek is illeszkednek a film perforációjába, óvatosan helyre csúsztatjuk a gép hátlapját. A csukott hátfalú gépeknél először a húzóorsóba illesztjük a filmvéget, s ezután csúsztatjuk a gépbe. A 6x6-os gépeknél a védőszalag levágott részét illesztjük az orsóba, majd a filmtovábbítóval a tekercset tovább csavarjuk, ügyelve, hogy a védőszalag egyenesen csússzon. Ezután a géptípustól függően addig csavarjuk a védőpapírt, míg a két oldalán elhelyezett két nyíl a gépen feltüntetett jelhez nem ér, ezután lezárjuk a gép hátfalát. A tekercset a filmtovábbítóval addig csavarjuk, míg a számlálón meg nem jelenik az egyes szám.

A betöltött gépen ezután a számlálót nullára, a fénymérő tárcsáját a dobozon feltüntetett értékre állítjuk. Majd lexponálunk egy vagy két kockát, míg a számláló az egyesre nem ér. Ezzel a fényképezésre készen áll a gépünk.

Gyakorlati fényképezés ezután már rendkívül egyszerű, ha kiválasztottuk a témát, beállítjuk az expozíciós időt, a rekesznyílást és a távolságot, majd lehetőleg a rezdülésmentesen tartott gépen lenyomjuk az exponálógombot. Az expozíciós időt, a rekesznyílást legegyszerűbb fénymérővel meghatározni, de rövid gyakorlat után ezeket az értékeket becsléssel is meghatározhatjuk, természetesen ez mindig magában rejt bizonyos hibalehetőséget. Tájékoztatásul néhány gyakran előforduló téma és fényviszony beállítását közöljük 17—18 DIN-es filmérzékenységhez 1/60-ad expozíciós idővel:

TÉMA	Fényviszonyok: Erős nap	Napos idő	Felhős idő	Borult idő
VIZPART	f/16	f/11—16	f/11	f/8
NYILT TERULET ELŐTÉRREL	f/11	f/8—11	f/8	f/5,6
SZEMÉLY	f/8	f/5,6—8	f/5,6	f/4

Ha három DIN-nel érzékenyebb filmet használunk, akkor a fenti értékeknél eggyel szűkebb rekeszt vagy rövidebb időt kell használnunk. Tehát például tizenegyes rekesz helyett tizenhatost, vagy hatvanad helyett 1/25-öt. A rekesz és az idő megválasztásakor figyelembe kell venni a témát is. Ez azt jelenti, hogy gyors mozgás esetén rövid expozíciós időt, például 1/250-et kell használnunk, ezzel a párhuzamosan nagyobb rekesznyílást kell alkalmaznunk. Ha tájat fényképezünk, rendszerint csak kevés mozgás van, tehát hosszabb időt, például 1/60-at alkalmazunk, ekkor szűkítenünk kell a rekesznyílást, ami a mélységélesség növekedését eredményezi. Tizenhatos rekesznél már elérhetjük, hogy egy métertől végtelenig minden éles lesz.

Vida András

TAVASZI—ŐSZI FELVÉTELEK

Felvételi téma	17—18 DIN	20—22 DIN	26—27 DIN
	8 1/60	8 1/125	11 1/250
	5,6 1/60	5,6 1/125	8 1/250
	4 1/250	4 1/500	5,6 1/1000
	2,8 1/250	2,8 1/500	4 1/1000
	2,8 1/60	2,8 1/125	5,6 1/125

NYÁRI FELVÉTELEK

Felvételi téma	17—18 DIN	20—22 DIN	26—27 DIN
	8 1/125	11 1/125	16 1/250
	8 1/60	8 1/125	11 1/250
	5,6 1/60	8 1/60	11 1/125
	4 1/60	5,6 1/60	8 1/125
	2,8 1/60	4 1/60	5,6 1/125

Vadászat

Tarvadselejtezés idején

A vadászati időnyben minden hónapnak megvannak vadfajonként, és vadféleségenként az izgalmas és nagy élményt nyújtó vadászatai. Január hónap nem tartozik ezek közé, pedig gazdálkodási évünk elején egyik legnagyobb szakmai feladatunkat kell végrehajtani, a tarvad selejtezését. Selejtezésnek nevezzük a nem kívánatos egyedek kiszelektálását a nagyvad-állományból. Ezzel végetvetünk a továbbtenyésztésre nem kívánatos örökítés szempontjából káros nőivarú egyedek további minőségrontó szerepének. Ez különösen nagy jelentőséggel bír szarvas és őzállományunk esetében. A hibás egyedi tulajdonságok, örökíthető rendellenességek fiziológiai gyengeség, rossz fejlődés, betegség, elöregedés okozta hibák egyaránt okot adnak a selejtezésre.

Az apróvad selejtezése könnyebb feladat, míg nagyvadnál ez igen nehéz kérdés. Még gyakorlott vadászok is több esetben a lövészsport kedvéért vadásznak tarvadra és ilyen esetekben a mennyiség, nempedig a minőség lép előtérben. Válogatás nélkül „kiselejtezik" azt az egyedet, amelyik éppen lövésre jön, vagy áll. Az ilyen lövészbravúroknak az a célja, hogy egy-egy csapatból minél több tarvadat lőjenek ki. Más helyeken meg a szarvashús lép előtérbe, hogy minél nagyobb mennyiség kerüljön terítékre, vagy értékesítésre és így a „nagyját" lövik. Ilyenkor esnek ki az értékes vezértehenek és nagyarányban megmaradnak az anyátlan borjak és ünök. Márpedig a tarvad selejtezése nem a lövészet vagy a hús kedvéért szükséges, hanem a jó törzsállomány eléréséhez kell.

A tarvadselejtezést végző vadásznak jól kell ismerni a területét és az ott élő állomány minősége alapján kell megállapítania a jó származású nőivarú egyedeket.

Az egészségi állapot alapvető követelmény és az átlagosnál soványabb, borzas szőrű egyedeket ki kell gyomlálni. Ezeket könnyű felismerni, mert általában az egészséges csapat elhagyja a közeléből.

A test fejlettsége ugyancsak fontos tényező, mert a jólfejlett testű anyáknak általában fejlett utódaik lesznek.

Az erős csontozat, a jó agancsfejlesztő képesség alapja és ez a tarvad örökítő képességében is dominánsan tényező. Ezt különösen a hosszú fej jellemzi, amelyet az anyaállatoknál a testméretek összehasonlítása alapján, szembetűnően észlelhetünk.

A kormeghatározás ugyancsak fontos tényezője a selejtezésnek, mert a jóképességű nőivarú egyedeket a vadfajra jellemző, legmagasabb korig tenyésztésbe kell tartani.

A helyes selejtezéshez sok idő és kellő hozzáértés kell. Időszakában a téli hónapok a legalkalmasabbak, mivel lombhullás után és lombfakadás előtt kevesebb a takarás, jobbak a látási viszonyok, tisztábban és távolabban látunk.

Megyénk vadásztársaságai ez évben közel 800 szarvastehenet és borjút, valamint 1800 őzsutát és gidát terveztek kilövésre. Ezek időarányos teljesítését legalkalmasabb most elvégezni, melynek alapján kialakítjuk a megfelelő tavaszi törzsállományt, beállítjuk a helyes ivararányt, arányosan csökkentjük a takarmányozási gondokat, és nem utolsósorban biztosítjuk a gazdálkodási év első félévének pénzügyi alapjait.

Farkas János
megyei fővadász

Horgászat

Beszámoló a szakmai tudnivalókról

Az elmúlt évi országos rendelkezések szerint 1979-től minden horgásznak az egyesületéneél számot kell adnia azokról a tudnivalókról, amelyek ennek a sportágnak űzésénél feltétlenül szükségesek. A beszámoltatások során, fontosságának megfelelő szinten kerülnek sorra a „horgászetika" írott és íratlan szabályainak kérdései. A beszámoltatások már az elmúlt évben megkezdődtek az ifjúsági- és az újonnan jelentkező horgászoknál. Most az év elején az előbbiek mellett, a régebbi horgászok beszámoltatására kerül sor, illetve került már sor.

De miért is van szükség ezekre a beszámolókra? Nem csak nálunk, hanem szerte a világon hatalmasan fejlődött a horgászok létszáma. Sajnos a horgászható vízterületek száma nem fejlődött egyenesarányban, sőt a mindgyakrabban előforduló vízszennyezések következtében néha-néha csökkent. Az egyes államok horgászszerveikkel egyetértésben újabb és újabb — szükségesnek tartott — horgász rendeleteket bocsátottak ki, hogy horgászsportjuk tisztaságát megóvják, biztosítsák.

Másoldalról nézve a dolgot, észre kellett vennünk, hogy az elmúlt 10—20 év alatt a technika általános fejlődéssel lépést tartva fejlődtek, mind finomabbá váltak horgászeszközeink is és ennek megfelelően változáson mentek át horgászmódszereink is. Van tehát tanulni valója az „öreg" horgásznak is, ha nem akar elmaradni a kortól, amelyben él, és remélhetőleg még tovább él.

Szükségünk van arra, hogy ne zavarjuk egymást, ne támadjanak köztünk veszekedéssé fajuló nézeteltérések. Ennek elkerülését is célozza, ha minden horgász ismeri sportja törvényét, azt betartja és másokkal is betartatja. A beszámoltatások során felmerülő hiányosságok kigazításra kerülnek, a beszámolók így további tudással is felvértezik a horgásztársakat. Így valamennyien nyugodt lélekkel nézhetünk a most és ezután elkövetkező esztendők elé, bízva abban, hogy kedvenc sportunk a hátralévő időben csak a felüdítő pihenést, jó szórakozásunkat fogja jelenteni minden magyar horgász számára.

Szuchovszky Bertalan

Horgászvizeink téli gondozása

Így tél idején, lettek azok bár enyhék is, mindenkor szükségesnek tartottuk, hogy horgászvizeket kezelő egyesületeink figyelmét felhívjuk a jégpáncél alá zárt halállományunk esetleges veszélyezettségére, az annak elkerülését megakadályozó tevékenységek elvégzésének szükségességére. A mostani tél váratlan keménységgel köszöntött be, és ki tudja pontosan, meddig fogja tartani még magát. Gondoskodjunk tehát, hogy a jégen nyitott, kellő nagyságú lékekkel biztosíthassuk halaink oxigén-szükségletét. Gondoljunk arra is, hogy a lékeket már messzebbről is észre vehető, feltűnő jelzésekkel lássuk el, nehogy a jégen járó embertársaink életveszélybe kerülhessenek. Ajánlatos a kivágott lékeknél a kivágott jégkockák segítségével nádcsomókat, nagyobb galylyakat a kockák sarkainál a jéghez rögzítenünk. Magukat a lékeket is, a jég eltakarodásáig gondoznunk kell, ha a szabaddá tett vízfelület újra befagyott, újra és újra ki kell azokat nyitnunk. Halaink életének biztosítása megérdemli ezt a lelkiismeretesen végzendő, fáradságos munkát.

LAKÁS–INGATLAN

Balatonlellén, a partközelben ikervilla fele eladó. Érdeklődni: Kaposvár, Toponári út 4. Vajda Ferencnél.

Fiatal házaspár egy gyermekkel albérletet keres. „Nicoletta" jeligére a Sallai utcai hirdetőbe.

Minden igényt kielégítő albérletet keresünk legalább egy évre. „Fiatal művészpár" jeligére a Sallai utcai hirdetőbe.

Külön bejáratú szoba, konyhás albérletet keres házaspár egy gyermekkel. Ajánlatokat a 13-012-es telefonon, 17 óra után.

Egyedülálló nő bútorozott albérletet keres. „Csöndes helyen" jeligére a Sallai utcai hirdetőbe.

2 diáklány részére albérleti szobát keresek, lehetőleg február 1-től. Ajánlatokat: „150332" számra a kaposvári hirdetőbe.

Elcserélném vagy eladnám Szlivennél IV. em. szövetkezeti 2½ szobás lakásom. Csere földszint, I. emelet, vagy liftes házba. Minden megoldás érdekel. Telefon: 18-007. 16 óra után.

Két családnak megfelelő, 6 szobás családi ház, 300 n-öl területtel olcsón eladó Kertvárosban. Kertész utca 24.

Elcserélném szigetvári, két szép parkettás szobából álló olcsó bérű tanácsi lakásomat hasonlóra, esetleg egy szobásra Pécsett. Ajánlatokat: „Kórház mellett" jeligére a Hunyadi úti hirdetőbe.

Idős nő mellé lakótársat, gondozónőt keresünk szigetvári lakásába. Ajánlatokat: „Lakásért" jeligére a Hunyadi úti hirdetőbe.

Eladó azonnali beköltözéssel 1 szoba, konyhás házrész kerttel, ugyanott 1 Mecalor 622-es olajkályha, 3 db 60 literes, 10 db 25 literes olajtároló. Érdeklődni: 7627 Pécs, Székely u. 4/4.

Bálicsban kisebb szőlő sok gyümölcsfával, beköltözhető kétszintes épülettel, teljes pincefelszereléssel, mellékhelyiséggel eladó. Víz, villany van. „Autóbusz-megállónál" jeligére a Hunyadi úti hirdetőbe.

Pécsszabolcsi szőlőhegyen 450 n-öl szőlő fizetési könnyítéssel is eladó. Érdeklődni: Tihanyi Lajos, Szabolcsfalu, Barátság u. 9. 5 óra után.

Pécsett keresek megvételre 1½ szobás lakást, kp. 150 000 Ft + kölcsön-átvállalás. Cím: Szilovics Imre, Csányoszró, Kossuth L. út 82. 7964.

Szoba-konyhás vagy garzonlakást bérelnék, illetve átvennék. Kp + OTP-részlet. „Márciusi beköltözés" jeligére a Sallai utcai hirdetőbe.

Egyszoba összkomfortos vagy garzonlakást bérelne gyermektelen házaspár hosszabb időre, megegyezéssel. Lehet különálló lakrész is. „Értelmiségi" jeligére a Sallai utcai hirdetőbe.

Eladó egy nagy ház, két család részére is alkalmas. Irányár: hétszázezer. Pécs I., Felszabadulás út 99.

Befejezés előtt álló társasházi lakást átvennék. „Tanácsi lakás + kpvel" jeligére a Sallai utcai hirdetőbe.

Elcserélhetők kaposvári felújított egy szoba, pécsi, Tolbuhin úti egy szoba, marcali kétszoba, modern, összkomfortos tanácsi lakásokat pécsi belvárosiért vagy fűthető kisebb nyaralóért. Cím: Apró Lászlóné, Kaposvár, Pete L. u. 2., III. em. 15. 7400.

Kiskunhalasi szövetkezeti lakásomat elcserélném pécsire vagy eladnám. Telefon: 17-313.

Belbudai társasházi kétszoba hallos öröklakást pécsi ingatlanra cserélek. „XI. kerület" jeligére a Sallai utcai hirdetőbe.

Széchenyi tér közelében tanácsi négy szoba, gázfűtéses nagy lakásomat elcserélném hasonló 3 szobásra. „Télutó" jeligére a Sallai utcai hirdetőbe.

Üres albérleti szobát keresek 41 éves dolgozó férfi részére. „Pécsett, bárhol" jeligére a Sallai utcai hirdetőbe.

Másfél szobás, első emeleti, komfortos uránvárosi, tanácsi lakást cserélnék nagyobbra. „42 m²" jeligére a Sallai utcai hirdetőbe.

Összeköltözők, figyelem! Bajcsy-Zs. úton lévő új tanácsi, összkomfortos, 3 szobás lakást két kisebb összkomfortos tanácsira cserélnénk. Lift van. „IX. emelet" jeligére a Sallai utcai hirdetőbe.

Fiatal házaspár szobakonyhás albérletet keres egy gyerekkel. „Tímea" jeligére a Sallai utcai hirdetőbe.

ADÁS–VÉTEL

ZU-s 126/650 piros Polski rádióval eladó. „Lakásbefizetés miatt" jeligére a Sallai utcai hirdetőbe.

UB-s Trabant 601-es eladó. Érdeklődni: Hatház u. 8., 15 óra után.

Veszek: olajkályhákat, mosógépeket, réztárgyakat, régi órákat, festményt, képkereteket, vitrint, falikart, facsillárt, gobelinképeket, falitükröket, dísztárgyakat, kardot, tőrt, petróleum-lógólámpákat, antik bútorokat. Koltay, Rákóczi út 61.

1 darab 6 éves tehén 1 darab 3 hetes üszőborjúval eladó. Szili József, Bakonya, Lenin út 40. szám.

Vennék MZ TS 125-ös motorkerékpárt. Címeket: „Karambolos is lehet" jeligére a Mohácsi Napló szerkesztőségébe kérem.

UK-s Trabant Limousine eladó. Érdeklődni: 11-743 telefonon.

Üzemképes Wartburg 1000-est ármegjelöléssel vennék. „Műszakival" jeligére a Hunyadi úti hirdetőbe.

Zongora eladó vagy bérbe adó. Xavér u. 1., II. em. 5.

Öt darab 50 kilós süldő eladó. Keszü József, Boda.

Búvárszivattyú eladó. Érdeklődni a 21-187-es telefonon a délelőtti órákban.

125 cm³, illetve 250 cm³ motorkerékpárt vennék jó műszaki állapotban, ármegjelöléssel. „MZ" jeligére a Hunyadi úti hirdetőbe.

Építők, figyelem! Bontásból eredő anyagok leszállított áron eladók. Tégla 1 Ft és 80 fillér, valamint mindenféle fa-anyag. Kis-Flórián u. 8.

UF-es Trabant jó állapotban eladó. Szentlőrinc, Kossuth út 4. Bodor.

VEGYES

TV-javítás

Műhely: Sándor u. 19.1.
Lakás: Mező Imre út 43.
Telefon: 14-956
MECSEKI
tv-műszerész mester

Garázst vagy fedett kapualjat bérelnék Ágoston tér vagy Búza tér környékén. Cím: Kelemen, Pécs, Felsőhavi u. 1. szám.

Garázs kiadó. Pécs, Engels út 66.

10 éves gyakorlattal, gépkocsival állást vállalok. „Építésztechnikus" jeligére a Hunyadi úti hirdetőbe.

Munkahelyet keresek Pécsett, lakhelyváltozás és gyes lejárta miatt, könyvelői, statisztikusi, adminisztrátori munkakörben. Közgazdasági technikumi érettségivel, kálász-vizsgával, anyag- és értékkönyvelő gyakorlattal. Leveleket: „Kölcsönös megbecsülés" jeligére a Hunyadi úti hirdetőbe.

Garázs kiadó. III. ker., Lotz Károly u. 12.

Garázs kiadó. Csortos Gy. u. 1. (Zsolt u. vége)

Személygépkocsi lehozatalát Budapestről vállalom. Érdeklődni: Pécs, Erika u. 3., fszt. 2.

Műhelynek való alagsori vagy udvari helyiséget bérelnék hosszabb időre, kisiparos. „Csendes szakma" jeligére a Sallai utcai hirdetőbe.

Lakástakarítást, javító kőművesmunkát vállalunk. „Megbízható" jeligére a Sallai utcai hirdetőbe.

Figyelem! Értesítem kedves ügyfeleimet, hogy képkeretező műhelyemet a Zsolnay Vilmos u. 1-ből áthelyeztem. Új cím: Konrád Lajosné képkeretező, Pécs III., Szendrei Júlia u. 2., volt Vitéz u. és Garay u. sarok. A Megyei Kórháznál. Buszmegállótól 100 m.

BLÁZEK bőrdíszmű, Pécs, Teréz u. 1.

Értesítem kedves leendő vevőimet, megrendelőimet, hogy iparomat január 25-én megkezdem. Női divattáskák, női, férfi divatövek, bőr dísztárgyak nagy választékban kaphatók. Javítást rövid határidővel vállalok.

Blázek Géza
bőrdíszműves mester

Garázs kiadó. Nagykozár, Szövetkezet u. 1. Vargáné.

Kertvárosban két gyermek nappali gondozását vállalom. „Lakásomon" jeligére a Sallai utcai hirdetőbe.

Fekvőbeteg édesanyám mellé lelkiismeretes gondozónőt keresek. „Reménység" jeligére a Sallai utcai hirdetőbe.

Egy szobát biztosítanék néninek, aki vigyázna gyermekemre. „Tibike" jeligére a Sallai utcai hirdetőbe.

A Pécsi Bőrgyár
felvesz:

KŐMŰVESEKET,
KŐMŰVES-SEGÉDMUNKÁSOKAT,
FESTŐT,
valamint üzemfenntartó részlegéhez
ÉPÍTÉSZMÉRNÖKI VÉGZETTSÉGGEL RENDELKEZŐ
ÉPÍTÉSI OSZTÁLYVEZETŐT.

Jelentkezés a vállalat üzemfenntartó-gyárrészlegének vezetőjénél,

Pécs, Bolgár Néphadsereg u. 52.

MIT HOL VÁSÁROLJUNK

AZ ELEGÁNCIA ÁRUHÁZ AJÁNLATA: uruguayi farmernadrág (vászon) keki és drapp színben 680 Ft-ért, Locker farmer kötényruha 650 Ft-ért, Locker farmer alj 500 Ft-ért vásárolható! Önt is várjuk!

STEPPELT mintás köntös érkezett 502 Ft-ért az ELEGÁNCIA készruha boltba. Várjuk vásárlóinkat!

FARSANGI AJÁNLATUNK! Paróka 480,— Ft helyett 336,— Ft-ért. Francia parfümök, körömlakkok, rúzsok óriási választékát kínáljuk a KONZUM ÁRUHÁZ illatszerosztályán, (ABC-ben).

FÉRFI és női fésűs és kártolt szövetek, jerseyk nagy választékban. 50 százalékos kedvezménnyel, takarók 171,— Ft-ért, lepedők 56—75 Ft-ért, 3,5 széles ágyneműgarnitúrák 220—235 Ft-ért kaphatók a Pécsi ÁFÉSZ 46. sz. ruházati boltjában, Pécs, Rákóczi út 53. szám alatt.

FIATAL HÁZASOK!

Bányászlakás-akció Béta-bányán

Vállaljon bányamunkát üzemünknél,

1 év múlva lakáshoz juttatjuk Komlón

Rendkívüli kedvezmények!
Felvilágosítást ad:
Böröcz János
munkaügyi vezető.

Címünk: 7301 Komló,
Béta-akna. Pf.: 52

KÖZÉRDEKŰ

Áramszünet lesz f. hó 24-én 8—13 óráig a Fekete gyémánt tér, Kölcsey F. u., Turini u., Testvériség u., Hegedüs M. u., Deák F. u., Tolbuhin út által határolt területen.

A KESZTYŰGYÁR Bőrruházati Gyára 100—150 m² alapterületű, száraz, gépkocsival jól megközelíthető raktárhelyiséget keres a város területén. Ugyintéző: Nagy László tmk-vezető. Telefon: 11-333/7-es mellék.

Mohácsiak, Mohács környékiek figyelmébe:
MOHÁCS,
Szabadság u. 8. sz. alatti
vasboltunk
tatarozás miatt
ideiglenesen átköltözött
Mohács, Szabadság u. 24. sz.
alatti papírbolt udvarába.

Dolgozókat felvesznek

A MEGYESZER, Pécs, Lyceum u. 4., felvesz: őrportást — lehet nyugdíjas is —, műszaki rajzolót, villanyszerelőt, gépipari végzettséggel műszaki ügyintézőt. (127/1584)

HALÁLOZÁS

A Baranya megyei Élelmiszerkereskedelmi Vállalat gazdasági, párt- ó szakszervezeti vezetősége mély megrendüléssel tudatja, hogy munkatársa,

HORVÁTH FERENC,

az Ifjúság úti ABC áruház dolgozója, életének 57. évében hosszú szenvedés után elhunyt. Utolsó útjára f. hó 25-én délután 13 órakor kísérjük a pécsi központi temetőben. Emlékét kegyelettel megőrizzük.

Fájdalommal tudatjuk, hogy szeretett édesapánk, apósunk, nagyapánk, dédapánk, testvérünk, sógorunk és kedves rokonunk,

KIEFER GYÖRGY

76 éves korában, hosszú szenvedés után elhunyt. Temetése január 25-én, csütörtökön fél 1 órakor lesz a pécsi központi temetőben. A gyászoló család.

Mély fájdalommal tudatjuk, hogy szeretett férjem, édesapám és rokonunk,

AMREIN ISTVÁN

rövid szenvedés után elhunyt. Temetése január 26-án, pénteken fél 2 órakor lesz a központi temetőben. A gyászoló család.

Mély fájdalommal tudatjuk, hogy a szeretett édesanya, nagymama, dédmama és kedves rokon,

ÖZV. FEHÉR GYÖRGYNÉ

Trinter Magdolna, 78 éves korában, rövid szenvedés után, csendesen elhunyt. Temetése január 26-án, pénteken 2 órakor lesz a pécsi központi temetőben. A gyászoló család.

Mély fájdalommal tudatjuk, hogy

EITMANN FERENCNÉ
Takács Teréz

78 éves korában rövid szenvedés után elhunyt. Temetéséről később történik intézkedés. A gyászoló család.

Mély fájdalommal tudatjuk, hogy szeretett feleség, édesanya,

FÖLDESI MIHÁLYNÉ

79 éves korában, hosszú szenvedés után elhunyt. Temetése január 25-én, csütörtökön 12 órakor lesz a központi temetőben. A gyászoló család.

Fájó szívvel tudatjuk, hogy szeretett édesanyánk, anyósunk, nagymamánk és dédikénk,

ÖZV. KÉSE VINCÉNÉ

volt babarcszőllősi lakos, életének 83. évében rövid szenvedés után elhunyt. Temetése január 26-án, pénteken fél 1 órakor lesz a pécsi központi temetőben. A gyászoló család.

HORVÁTH LAJOSNÉ

Tóth Mária, a Pécsi Köztisztasági és Útkarbantartó V. dolgozója 53 éves korában elhunyt. Temetése január 26-án 1 órakor lesz a központi temetőben.

Mély fájdalommal tudatjuk, hogy

ID. SZABÓ FERENC

üszögpusztai lakos, 69 éves korában elhunyt. Temetése január 26-án, pénteken 12 órakor lesz a pécsi központi temetőben. A gyászoló család.

Megtört szívvel tudatjuk mindazokkal, akik ismerték és szerették, hogy szeretett húgom és kedves rokonunk,

SCHMIDHOFFER JÁNOSNÉ

Takács Mária Budapesten elhunyt. Hamvasztás utáni búcsúztatása január 29-én, hétfőn fél 2 órakor lesz a pécsi központi temetőben. Gyászoló özv. Morschauser Béláné és a rokonság.

Mély fájdalommal tudatjuk, hogy szeretett férj, apa,

HEGEDUS ISTVÁN,

Kossuth Bányaüzem volt dolgozója, 47 éves korában elhunyt. Búcsúztatása 1979. január 25-én, csütörtökön du. 3 órakor lesz a komlói temetőben. A gyászoló család.

Fájdalommal tudatjuk, hogy

DECLEVA ÁRPÁD

nyugdíjas építésvezető 65 éves korában elhunyt. Hamvasztás utáni búcsúztatása január 25-én 11 órakor lesz a központi temetőben. A gyászoló hozzátartozók.

KÖSZÖNET

Köszönetet mondunk mindazoknak, akik felejthetetlen halottunk,

ÖZV. SZABÓ JÓZSEFNÉ

temetésén részt vettek, koszorúk, virágok, részvéttáviratok küldésével fájdalmunkat enyhíteni igyekeztek. A gyászoló család.

Ezúton mondunk köszönetet mindazoknak a rokonoknak, ismerősöknek, szomszédoknak, akik felejthetetlen halottunk,

ÖZV. KÁNI PÉTERNÉ

temetésén megjelentek, koszorúk és virágok küldésével fájdalmunkat enyhíteni igyekeztek. A gyászoló család.

Köszönetet mondunk mindazoknak, akik felejthetetlen férjem, édesapánk, szerető fiunk, testvérünk, sógorunk és kedves rokonunk,

VÁRADI KÁROLY

temetésén részt vettek, koszorúkkal, virágokkal, táviratok küldésével fájdalmunkat enyhíteni igyekeztek. Külön köszönetet mondunk munkatársainak, a sásdi tanácsnak, barátainak, ismerőseinek, a ház lakóinak. A gyászoló család.

Hálás köszönetet mondunk mindazoknak, akik drága jó férjem, édesapánk, nagyapánk és kedves rokonunk,

BARTA ANTAL

nyugdíjas, a Petőfi laktanya dolgozója temetésén részt vettek, koszorúkkal, virágokkal, vigasztaló szavakkal fájdalmunkat enyhíteni igyekeztek. Külön köszönetet mondunk a Petőfi laktanya parancsnokának, tisztikarának, honvédeinek, jó barátainak, munkatársainak, jó szomszédoknak, ismerősöknek megjelenésükért. A gyászoló család.

Köszönetet mondunk a rokonoknak, szomszédoknak, ismerősöknek, a B. m. Tanácsi Magas- és Mélyépítő V. szakszervezeti bizottságának, munkaügyi osztályának, a Pécsi Kesztyűgyár központnak, II-es gyár párt-, gazdasági vezetőinek, a megjelent munkatársaknak, az ÁFÉSZ központ és Ledina ABC dolgozóinak, a megyei tanácsnak és mindazoknak, akik felejthetetlen drága édesanyánk,

VIDAKOVICS KÁROLYNÉ

elhunyta alkalmából együttérzésüket fejezték ki. A gyászoló család.

Hálás szívvel mondok köszönetet mindazoknak a rokonoknak, jó barátoknak, ismerősöknek, akik drága édesanyámat,

KOVÁCS LAJOSNÉ

Zsoldos Klárát utolsó útjára elkísérték. Külön mondok köszönetet a MÉV II. rakodó anyag és áruforg. főosztályának, a szoc. házigondozásnak, a ház lakóinak az együttérzésért. Gyászoló leánya.

Köszönetet mondunk

BERNÁT JÓZSEF

elhunyta alkalmából a sok testvérszívnek együttérzésért, szeretetért. A gyászoló család.

Hálás szívvel mondunk köszönetet mindazoknak a rokonoknak, ismerősöknek, szomszédoknak, a kétújfalusi Vörös Csillag Tsz-nek, a Szigetvári Konzervgyár, a Szigetvári MEZŐGÉP és a cipőgyár dolgozóinak, akik felejthetetlen halottunk,

ÖZV. KEMPF GYÖRGYNÉ
Hirt Julianna

temetésén részt vettek, koszorúkkal, virágokkal, részvétnyilvánításukkal fájdalmunkat enyhíteni igyekeztek. A gyászoló család.

A PÉCSI Nemzeti Színház azonnali belépéssel felvesz fűtőt (vizsga nem szükséges), takarítónőket, színpadi díszítőket, asztalost és villanyszerelőt. Jelentkezés a műszaki vezetőnél. (132/1609)

Árukísérőket, gépkocsivezetőket, lehetőleg „E" vizsgával, fűtő segédmunkást, valamint raktári segédmunkásokat felveszünk. Jelentkezés: Pécs, Megyeri út 59. Füszért, munkaügy. (124/0048)

AZONNALI belépéssel felveszünk gépírni tudó dolgozókat. „Eladó munkakörre" DD ROVIKÖT pécsi raktárháza, Pécs, Közraktár u. 1. sz. (52955/1569)

PÉCSETT és Baranya megyében végzendő távbeszélő hálózatépítési munkára dolgozókat vesz fel a pécsi Posta Hálózatépítő Uzem. Munkásszálláson elhelyezést biztosítunk. Jelentkezés személyesen munkakönyvvel, hétfőn, szerdán és pénteken, reggel 8 óra és 15 óra között. Cím: Posta Hálózatépítő Uzem, Pécs, Rákóczi u. 60. I. emelet. (148/1582)

A MAGYAR Lajos úti óvoda dajkát vesz fel. (120399/0209)

APOLÓNÖVÉREKET — képesítés nélkül is — valamint takarítónőket és segédmunkást, kőműves mellé felvesz a Gyermekkórház, Nyár u. 8. (120448)

ASZTALOS szakmunkást tmk-részlegünkhöz felveszünk. Jelentkezés: Baranya megyei ZÖLDÉRT Vállalat, Pécs, Megyeri út 66. sz. beruházási osztály. (147/1523)

EGY takarítónőt — teljes munkaidőset — felveszünk. Jelentkezés: a személyzeti vezetőnél, Pécs-baranyai Beruházási Vállalat. Pécs, Sallai u. 7. (52972/1591)

FELVESZÜNK — elsősorban érettségizett fiatalokat — számítógépes — operátori munkakörbe, valamint órás műszerészeket. Jelentkezés: DEDASZ munkaügy, Rákóczi u. 73/b. (83/1573)

A Baranya megyei ZÖLDÉRT Vállalat munkaügyi osztályára sztk-ügyintézőt és bérelszámolót felvesz. Jelentkezés: Pécs, Megyeri út 66. sz., munkaügyi osztály. (113/1618)

A CEMENT- és Mészművek Lábatlani Gyára pályázatot hirdet üzemgazdasági osztályvezetői munkakörre. Jelentkezhetnek közgazdasági egyetemet, pénzügyi és számviteli főiskolát vagy mérnök-közgazdász végzettséggel rendelkező szakemberek. Jelentkezést a gyár személyzeti és oktatási osztályára kérjük. Címünk: 2541 Lábatlan. Pf.: 17. (149)

A BARANYA megyei Állami Építőipari Vállalat azonnal felvesz férfi munkaerőket anyagkezelői munkakörbe. (Érettségivel rendelkezők előnyben.) Jelentkezés: Pécs, Rákóczi út 56. Személyzeti és oktatási osztály. (3066)

Az ÉLISZ értesíti a lakosságot,

hogy OTP-ügyintézés mellett is rövid határidőre vállal

lakás festés-mázolást, tapétázást

Tapéta kiválasztása a helyszínen:

Kossuth Lajos u. 63. sz. alatt
Telefon: 11-739

Az EIVRT Sopiana Gépgyára felvesz:

- ☐ esztergályosokat,
- ☐ marósokat,
- ☐ lakatosokat,
- ☐ gépszerelőket,
- ☐ bérelszámolásban jártas dolgozót,
- ☐ műszaki területre közép v. felsőfokú végzettséggel, szakmai gyakorlattal rendelkező dolgozókat,
- ☐ gépírni tudó adminisztrátort.

Jelentkezés:
EIVRT Sopiana Gépgyára, Felvételi iroda
Pécs, Szalai A. u. 8.

Az MLSZ elnökségének ülése

6 pécsi játékos az olimpiai keretben

Napirenden az átigazolás rendjének meghatározása

Bevezetik a piros és sárga lapokat

Ülést tartott az MLSZ elnöksége. A Szepesi György elnök és Krizsán József főtitkár által vezetett tanácskozás napirendi pontjai így következtek egymás után:

Kiegészítésekkel elfogadta az elnökség az MLSZ ügyrendjét.

Az első félévi ülésterv megállapításánál előtérbe került az utánpótlás-nevelés helyzetének, és négyéves fejlesztési feladatainak megtárgyalása, valamint az átigazolás rendjének mielőbbi meghatározása.

Elfogadta az elnökség a szakbizottságok személyi összetételére vonatkozó előterjesztést. A jövőben az MLSZ elnöksége mellett tevékenykedik majd egy tanácsadó testület, amelynek tagjai a magyar labdarúgás nagymúltú szakemberei (Bukovi Márton, Sebes Gusztáv, Sós Károly stb.) lesznek. Az MLSZ vezetése támaszkodni kíván a magyar futballban sok érdemet szerzett volt kiváló szakvezetők észrevételeire, megállapításaira, javaslataira.

A játékvezető bizottság legfőbb programpontja, hogy a magyar játékvezetés mielőbb felzárkózzon a nemzetközi színvonalhoz és ennek eléréséhez elfogadásra kerültek a megfelelő javaslatok. Az 1978—79-es bajnoki idény kiírásának folyamatossága érdekében, valamint hogy mindenütt megfelelő legyen az országos szintű előkészítés, a sárga és piros lapok alkalmazására az 1979—80-as idényben kerül sor. Tavasszal, a nemzetközi felzárkózással kapcsolatban már igyekeznek a magyar játékvezetők felszámolni a szabálytorzításokat (például a visszahúzásnál, a kapus játékának megítélésénél, a partdobásnál, a helyezkedésnél stb.) és széles teret kívánnak engedni a testi erő szabályos kihasználásához.

Ezzel kapcsolatban hangzott el az a megállapítás: ha bárki részéről sérelem érné a játékvezetőt, azt testülete és a szövetség „védelmezi", akár bírói úton is. A JB az eddigi gyakorlattól eltérően az MLSZ elnöksége elé terjeszti a FIFA és UEFA-keretbe javasolt magyar játékvezetők névsorát, véleményezésre, megtárgyalásra, elfogadásra.

Meghallgatta és elfogadta az elnökség dr. Lakat Károlynak, az olimpiai csapat felkészülési tervét a románok elleni előselejtező mérkőzésre.

Az olimpiai csapat szakvezetője bő kerettel kezdi meg a munkát, elsőrendű feladatának tartja, hogy a válogatással a legjobbakból állítsa össze majd azt a szűkebb keretet, amelyből kialakul a románok elleni együttes. Pillanatnyilag el kell tekinteni a tengerentúlon szereplő U. Dózsa játékosaitól, és a Bp. Honvéd labdarúgói is ritkábban szerepelnek majd az olimpiai csapatnál, mivel ők az UEFA Kupa negyeddöntőjére készülnek.

Lakat Károly válogatási elvei: a játékosoknak a klubedzéseken kell megszerezniük a megfelelő erőnléti állapotot, a „szinten"-tartás történik a válogatottnál. Lehetőség szerint minden játékos azon a poszton kap helyet, amelyet csapatában is betölt. Aki az olimpiai csapatba akar kerülni, annak nemcsak a pályán, az edzésen és a mérkőzésen, hanem a magánéletben is kifogástalanul és példamutatóan kell élnie.

Kedden délelőtt az MLSZ-ben találkozott 16 játékos, akik előtt az MLSZ vezetői — Szepesi György, Krizsán József, Kovács Ferenc —, majd dr. Lakat Károly vázolta az elképzeléseket, az elvárásokat. A közös ebéd után az OTSH Szabadság-hegyi sísánca környékén tartotta meg Lakat Károly az első erőnléti edzést, amelyet szerdán a Kőbányai úti pályán 13 órai kezdettel a Ganz MÁVAG NB II-es csapata elleni 4x30 perces játék követ. Az első „találkozó" résztvevői a következő klubokból kerültek ki:

Bp. Honvéd: Paróczai, Lukács, Nagy A., Póczik, Weimper, Gyimesi. DVTK: Salamon, Kutasi, Oláh. Ferencváros: Zsiborás, Szokolai. Videoton: Baranyi, V. Izzó: Nagy. Dunaújváros: Kuti. Salgótarjáni TC: Szücs Bíró.

A jövő hétre a következők kapnak „behívót": Csepecz, Katzirz, Csonka, Judik, Péter, Tepszics, Kerekes, Kovács J., Kovács B., Pásztor, Tatár, Soós, Pogány, Szoó, Schmidt, Tieber.

Lakat Károly keretének további tagjai, akik folyamatosan jelennek majd meg a közös munkánál:

Rothermel, Gáspár, Varga (MTK-VM), Sarlós, Kardos (U. Dózsa), Rab (FTC), Pál (PMSC), Tóth (Dunaújváros), Lutz, Somogyi, Hannich, Burcsa, Dárdai, Szabó (Videoton), Májer, Borostyán, Kardos (PMSC), Fülöp, Kiss (PMSC), Gass, P. Nagy (Tatabánya), Fekete, Izsó, Pölöskei.

Jelentkezési felhívás

A Magyar Testnevelési Főiskola felvételt hirdet mindhárom szakán, az alábbi feltételekkel:

TANÁRI SZAK, NAPPALI TAGOZAT: Jelentkezhetnek azok a nőtlen és hajadon magyar állampolgárok, akik széles körű általános műveltségük, kellő testnevelési-elméleti és gyakorlati alapismereteik mellett orvosilag is alkalmasak a testnevelő tanári pályára. A tanári szakra felvételt nyert férfiak tanulmányaik megkezdése előtt egy évig katonai szolgálatot teljesítenek. A katonai alkalmasság a férfiaknál felvételi előfeltétel. Felvételi tájékoztató a főiskola raktárában kapható.

EDZŐI SZAK, NAPPALI TAGOZAT: A tagozatra érettségivel rendelkező ifjúsági aranyjelvényes vagy felnőtt I. o. minősítéssel rendelkező sportolók jelentkezhetnek. Az 1979/80. tanévben atlétika, birkózás, ökölvívás és vívás sportágakban indul képzés.

EDZŐI SZAK, LEVELEZŐ TAGOZAT: A szakra azok jelentkezhetnek, akik sportágukban megfelelő jártassággal és gyakorlattal rendelkeznek. A felvételnél előnyben részesülnek, akiknek középfokú edzői képzettségük és edzői gyakorlatuk van. Az 1979/80. tanévben birkózás, gyorskorcsolya, jégkorong, kajak-kenu, labdarúgás, műkorcsolya, ritmikus sportgimnasztika, röplabda, sportlövészet, torna és vízilabda sportágakban indul képzés.

SPORTSZERVEZŐI SZAK, LEVELEZŐ TAGOZAT: A szakra érettségivel rendelkezők és a testnevelés és sport területén képesítéshez kötött munkakört betöltők jelentkezhetnek. Egyéb területről középfokú sportvezetői tanfolyami végzettséggel és 3 éves sportmozgalmi gyakorlattal lehet jelentkezni.

JELENTKEZÉSI HATÁRIDŐ: A jelentkezési anyagokat március 30-ig lehet a főiskola tanulmányi osztályára beküldeni.

VÍVÓSPORT

Jól indult az idény

Az 1979. évet jól kezdték a pécsi vívók. Budapest nemzetközi ifjúsági párbajtőr bajnokságán Szilágyi, az Ú. PEAC versenyzője a nagy és erős mezőnyben — több mint kilencvenen indultak — az előkelő 2. helyet szerezte meg.

■ Az év első pécsi sikere
■ Párbajtőrvívók az élen
■ Március 9—11.: Pannónia Kupa nemzetközi verseny

Emlékezetes, hogy az elmúlt 1978. év utolsó pécsi vívósikere, az országos ifjúsági csapatbajnokság megnyerése is a párbajtőrvívókhoz fűződött. Ebben a fegyvernemben országos viszonylatban is az első vonalba kerültek a pécsi vívók. Az I. osztályú csapatbajnokságban az Ú. PEAC párbajtőrcsapata az ország legjobb hat csapata közé verekedte magát. Az egyetlen I. osztályú minősítéssel rendelkező pécsi vívó Sápi, párbajtőrvívó, de mellette Szentirmai, Maletics, Cserna, a még junior Szilágyi Relovich is jó nevet szerzett magának a párbajtőrvívók között. És az utánpótlás is igen jó ebben a fegyvernemben, ezt az országos bajnokságot nyert sportiskolás párbajtőrvívók bizonyították.

Az Ú. PEAC vívószakosztályában ebben az évben is elsősorban a párbajtőrvívóktól várnak jó eredményeket. Gaál Csaba és Füzy András edző tanítványai tehetségesek, szorgalmasak, hozzáállásuk példamutató, ami igen fontos, harci kedvük, küzdőszellemük töretlen, nem ismernek elvesztett csörtét. A speciális vívóedzések mellett sokat futnak. Kiegészítő sportágként kosárlabdáznak, kispályás labdarúgást játszanak. Nem egy közülük öttusázóként kezdte, akik megszokták a napi edzéseket, a kemény munkát.

Az Ú. PEAC férfi tőrvívói között is vannak olyanok, akiket néhány évvel ezelőtt a sportág ígéreteként tartottak számon. A várt eredmények azonban ez ideig elmaradtak. Németh, Vető, Török technikailag jól képzett versenyzők, hiányzik azonban belőlük a mindent elsöprő lendület. Az elmúlt évben az első osztálytól is el kellett búcsúzniuk az Ú. PEAC férfi tőrvívóinak.

A női tőrözők zömmel fiatalok, az országos serdülő csapatbajnokságon 6. helyen végzett együttesük tagjai mellett az elmúlt évben többen bizonyították tehetségüket, megfelelő szorgalommal, hozzáállással jó vívó lehet belőlük. A kardozók változatlanul egy helyben topognak. Igaly János személyében az elmúlt év szeptemberében fiatal mestert kaptak, évek kellenek azonban ahhoz, hogy be tudják hozni a pécsiek lemaradásukat ebben a fegyvernemben.

A vívósport 1979. évi legkiemelkedőbb pécsi eseményének a Pannónia Kupa nemzetközi vívóverseny ígérkezik, melyet március 9., 10., 11-én rendeznek meg a pécsiek, a hagyományoknak megfelelően az Orvostudományi Egyetem aulájában. Az előkészületek megkezdődtek. A Magyar Vívószövetség előzetes tájékoztatója szerint 5 bolgár, 21 lengyel, 16 NDK-beli, 21 román és 20 szovjet (lvovi) versenyzőt hívtak meg a Pannónia Kupa nemzetközi viadalra a legjobb magyar versenyzők mellett. Mind a négy fegyvernemben nagy és erős mezőnyök részvételére van kilátás.

*

Ezekben a hetekben népesek az edzések a pécsi vívóknál. A versenyévad a vívósportban is megkezdődött, a felkészülés tempóját a jobb és eredményesebb szereplés érdekében a pécsiek fokozni kívánják. A lehetőségek adottak, a versenyzőkön múlik, hogyan élnek vele. Az elmúlt évben a Pécsett megrendezett országos vidékbajnokságon az Ú. PEAC vívó nyerték el a legjobb vidéki szakosztálynak járó vándordíjat. Az 1978-ban megszerzett díszes trófeát ebben az évben is vitrinjükben szeretnék őrizni a pécsiek.

Hegyi István

Kosárlabda

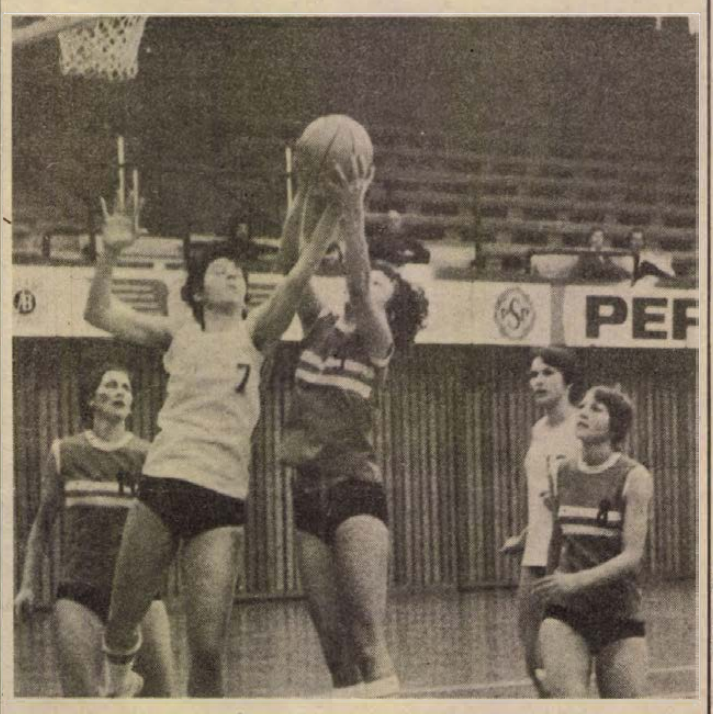

Hollós, a PVSK NB I-es női kosárlabda-csapatának tehetséges játékosa kosárra dob a BSE elleni bajnoki mérkőzésen. A fiatal játékos az országos ifjúsági kupa legeredményesebb pontszerzőjének bizonyult

Férfi dobószámok

Baranya legjobb atlétikai eredményei 1978-ban

A dobók közül a súlylökő Fehér érte el a legjobb eredményt. Az országos ranglistán a 7. helyet birtokolja, s ez is jelentős javulás az előző évi 13. hellyel szemben. A 25 éves Fehér mint dobó fiatalnak számít, és az idén 18 méter fölé kerülhet. A többi súlylökő közül Magyar a legfiatalabb, idén még ifjúsági, egy év alatt másfél métert javult. Nikolausz a 6 kg-os súllyal 17 méter fölötti eredményt ért el: három dobószámban ifjúsági bajnokságot nyert, de diszkoszban semmit, kalapácsvetésben a vártnál kevesebbet javult. Fontos P. sérüléssel küszködött, eredményei — súlylökésben — elmaradtak az előző évitől, noha tőle is fejlődést vártunk. Diszkoszvetésben hosszú évek után ketten ismét ötven méter fölé kerültek. Jakab képességeit nem fejezi ki az eredmény, munkája alapján ennél többet tudhat. Gerelyhajításban a 17 éves Pintér hétméteres javulással hívta fel magára a figyelmet. Kántor viszont nem fejlődött. A listavezető Szabótól ennél jobbat nem várhatunk. Fehér itt is megmutatta képességeit 60 m feletti eredménnyel.

A kalapácsvetésben az elmúlt évben is kevesen álltak rajthoz.

A felnőtt szerrel (7,25 kg) összesen négyen dobtak, mellettük alig néhány serdülő alkotja az utánpótlást. Hervay első ízben került 60 m fölé. Földvári viszont sérülés miatt keveset versenyzett és így elmaradt korábbi eredményeitől.

A legjobb eredmények:

Súlylökés:

17,62 Fehér Lajos PMSC (16,48); 14.97 Magyar István PMSC (13,43); 14,95 Nikolausz Csaba PMSC (—); 14,24 Fontos Péter PMSC (15,17); 13,73 Katics Kálmán PMSC (—).

Diszkoszvetés:

51.30 Jakab László PVSK (49,42); 50,66 Fehér Lajos PMSC (48,54); 49,72 Fontos Péter PMSC (47,40); 47,76 Garai Gyula PMSC (43,46); 45,52 Nikolausz Csaba PMSC (47,76).

Gerelyhajítás:

63,38 Szabó József PVSK (63,06); 62,58 Kántor György PMSC (62,20); 61,28 Pintér László PMSC (54,04); 60,12 Fehér Lajos PMSC (58,22); 59,22 Szőke Tamás U. PEAC (54,94).

Kalapácsvetés:

61,34 Nikolausz Csaba PMSC (57,52); 60,74 Hervay Mihály KBSK (59,08); 56,88 Földvári Sándor PMSC (59,06); 42,32 Buzási Sándor KBSK (—).

Villányi Nándor

Kézilabda vidékbajnokság

Az NB I-ben szereplő nem fővárosi női kézilabdacsapatok az elmúlt évben a jobb felkészülés érdekében megrendezték a vidékbajnokságot. A kezdeményezés bevált, így a résztvevő csapatok elhatározták, hogy hagyományossá teszik ezt a tornát. Minden évben más-más egyesület a rendező és az 1979. évi küzdelmek lebonyolítására a PMSC-t bízták meg.

Az egyes fordulók időpontjai: február 10—11., március 9., március 13., március 28. Az első forduló Egerben, a második Győrben, a harmadik Tatabányán, a negyedik Pécsett lesz. A résztvevő csapatok: PMSC, Dunaújvárosi Kohász, Győri Textiles, Bakony Vegyész, Eger SE, Tatabányai Bányász.

SPORT DN SPORT

Rajt a labdarúgó HDN Kupában

A mai PVSK—Kaposvári Rákóczi mérkőzéssel megkezdődik az 1979. évi Hétfői Dunántúli Napló Kupa. A hagyományos torna a dél-dunántúli labdarúgócsapatok felkészülését hivatott elősegíteni. Az idei HDN Kupában hat csapat — PVSK, Komlói Bányász, Kaposvári Rákóczi, Szekszárdi Dózsa, Mohács-Véméndi TE, Szigetvár — vesz részt, és körmérkőzéses formában döntik el a kupa, valamint a helyezések sorsát. Mérkőzésenként egy kapus és négy mezőnyjátékos végig cserélhető.

Szerkesztőségünk ebben az évben is megrendezi — immár 22. alkalommal — a nemzetközi Dunántúli Napló Kupát. A mérkőzések négy csapat részvételével február 17. és 18-án lesznek, Pécsett. Az már biztos, hogy a PMSC mellett a szovjet Kárpáti Lvov és a jugoszláv Szpartak Subotica indul. A negyedik résztvevő valószínűleg a Zalaegerszegi TE csapata lesz.

Szurkoló-gyűlések

A PVSK Labdarúgó Szakosztálya január 24-én, szerdán a PVSK—Kaposvári Rákóczi HDN Kupa mérkőzés után, 16.30 órai kezdettel a Vasutas tornacsarnokban szurkológyűlést rendez. Az egyesület és a szakosztály vezetői tájékoztatják a szurkolókat a csapat felkészüléséről és terveiről.

*

A megyebajnokságban szereplő Mohács-Véméndi TE ugyancsak január 24-én tartja szurkológyűlését Mohácson, az Ifjúsági Házban, 18.00 órai kezdettel. A szakosztály vezetősége az 1979. évi felkészülésről, tervekről, valamint erősítésekről tart tájékoztatót.

Mai sportműsor

Labdarúgás. NDN Kupa: PVSK—Kaposvári Rákóczi, PVSK-pálya, 14.00.

Dunántúli Napló

Az MSZMP Baranya megyei Bizottságának lapja

Főszerkesztő: **Mitzki Ervin**

Főszerkesztő-helyettesek: **Báling József és Hallama Erzsébet**

Szerkesztőségi ügyelet 8—20 óráig 10-053, 20 óra után 15-726

Kiadja a Baranya megyei Lapkiadó Vállalat

Felelős kiadó: **Braun Károly**

Szerkesztőség és kiadóhivatal: Pécs, Pf.: 134. Hunyadi út 11. 7601

Telefon: 15-000, 15-762, 15-852, 15-245, 15-264

Szerkesztőség telex: 12-421

Kiadó telex: 12-320

Készült ofszet rotációs eljárással Saphir 96-os gépen Pécsi Szikra Nyomda Pécs, Engel János u. 8. 7630

Tel.: 13-177, 13-696. Telex: 12-211

Felelős vezető: **Szendrői György**

Terjeszti a Magyar Posta

Előfizethető a hírlapkézbesítő postahivataloknál és kézbesítőknél.

Előfizetési díj február 1-től egy hóra 30 Ft, negyedévre 90 Ft, egy évre 360 Ft.

Indexszám: 25 054

ISSN 0133—2007

Világ proletárjai, egyesüljetek!

Dunántúli Napló

XXXVI. évfolyam, 24. szám
1979. január 25., csütörtök
Ára: 80 fillér

Az MSZMP Baranya megyei Bizottságának lapja

Megkezdődött a visszatelepülés a kambodzsai fővárosba

Lassan visszatér az élet Phnom Penhbe, a Pol Pot-rendszer uralma alól felszabadított kambodzsai fővárosba. Az ADN tudósítójának helyszíni jelentése szerint a korábbi rezsim által erőszakkal vidékre telepített lakosság egyre nagyobb számban tér vissza elhagyott otthonaiba. Szerdára és csütörtökre összesen mintegy 15 ezer visszatelepülőt várnak.

A kambodzsai forradalmi hadsereg egységei az új hatóságokkal karöltve szünet nélkül a főváros lakhatóvá tételén fáradoznak. Házról házra, utcáról utcára haladva folytatják a romeltakarítást, állítják helyre a megrongálódott, üzemképtelen villany- és vízvezetékhálózatot.

A főváros a Pol Pot–Ieng Sary-klikk tevékenysége következtében rendkívül nehéz helyzetbe került. Nagy a hiány orvosokban és műszaki szakemberekben. A 300 négyzetkilométeren elterülő, egykori milliós város életre keltése ezért különösen nagy, nehéz feladat – írja az ADN tudósítója.

A kubai külügyminiszter Berlinben tárgyal

Isidoro Malmierca Peoli kubai külügyminiszter szerdára virradóra többnapos hivatalos látogatásra Berlinbe érkezett. A kubai politikus megbeszéléseket folytat vendéglátójával, Oskar Fischer NDK külügyminiszterrel a két ország kapcsolatainak fejlesztéséről és az időszerű nemzetközi kérdések széles köréről. Malmierca Peoli látogatása során találkozik az NDK számos párt- és állami vezetőjével.

Az NDK–kubai kapcsolatokat Berlinben és Havannában egyaránt úgy értékelik, hogy a két állam és nép barátsága, együttműködése – a közös elvek és célok, a testvérpártok internacionalista szövetsége alapján – minden területen eredményes és folyamatosan fejlődik.

Agostinho Neto Havannában

Baráti magánlátogatásra a kubai fővárosba érkezett Agostinho Neto, az Angolai Népi Köztársaság elnöke, az MPLA – Munkapárt vezetője. A vendéget – a havannai repülőtéren meghívója, Fidel Castro kubai állam- és kormányfő, a Kubai Kommunista Párt első titkára fogadta.

Mint az előzetes jelentések kiemelték, az angolai elnök mostani magánlátogatása során a két ország népeit összekötő baráti szálak erősítésének céljával folytat majd megbeszéléseket a kubai vezetőkkel, mindenekelőtt Fidel Castróval.

Megnyílt a leszerelési bizottság újabb ülésszaka

Brezsnyev és Waldheim üzenete a résztvevőkhöz

Szerdán, a genfi Nemzetek Palotájának tanácstermében, 39 ország képviselőinek jelenlétében megnyílt a leszerelési bizottság újabb ülésszaka. Az ülésszakon Algéria küldöttségének vezetője, Abdel Aziz Buteflika külügyminiszter elnökölt.

A négyszögben felállított konferenciaasztalok körül a francia abc sorrendjében foglaltak helyet a tagországok képviselői, közöttük dr. Domokos Mátyás nagykövet, a magyar küldöttség vezetője. Négy nukleáris hatalom — a Szovjetunió, az Egyesült Államok, Nagy-Britannia és Franciaország – mellett 35 szocialista, tőkés, illetve harmadik világbeli ország tagja a leszerelési bizottságnak. Kína lenne a 40. tagország, egyben az ötödik nukleáris hatalom, de a számára fenntartott szék a Kína feliratot viselő tábla mögött a szerdai megnyitó ülésen üresen maradt. A kínai képviselő jelen volt ugyan a teremben, de egyelőre teljesen bizonytalan, hogy mikor kapcsolódik be a leszerelési tárgyalásokba.

A tervek szerint április 27-ig tartó tavaszi ülésszak megnövekedett jelentőségére utal az is, hogy számos ország külügyminiszterével képviseltette magát a megnyitó ülésen.

Buteflika rövid üdvözlő beszédében hangsúlyozta, hogy a leszerelési bizottság csakis valamennyi ország aktív közreműködésével képes eleget tenni felelősségteljes kötelezettségének. A tartós béke megteremtéséhez szükség van valamennyi ország politikai támogatására — mondotta, majd megnyitottnak nyilvánította a genfi leszerelési bizottság tavaszi ülésszakát.

A genfi leszerelési tárgyalások újrafelvétele alkalmából szerdán üzenetet intézett a tanácskozás résztvevőihez Leonyid Brezsnyev.

A Szovjetunió kész minden tőle telhetőt megtenni a leszerelési bizottság munkájának sikere érdekében — olvasható az üzenetben. Mindenki előtt ismeretesek azok a javaslatok, amelyeket a Szovjetunió a fegyverkezési verseny megfékezésére az ENSZ-közgyűlés múltévi, rendkívüli — leszereléssel foglalkozó —, illetve a közgyűlés rendes, 33. ülésszakán terjesztett elő. A többi szocialista országgal, a Varsói Szerződés tagállamaival együtt a Szovjetunió az 1978. november 23-i moszkvai felhívásban ismételten síkraszállt a leszerelés, azon belül is elsősorban a nukleáris leszerelés fő problémáinak mielőbbi megoldásáért. Ennek érdekében tevékenykedünk teljes aktivitásunkkal a jövőben is.

Ezt követően felolvasták dr. Kurt Waldheim ENSZ-főtitkárnak a leszerelési bizottság konferenciájához intézett üdvözletét. Kifejezte reményét, hogy mind az öt nukleáris hatalom képviselője mihamarabb elfoglalja helyét a tárgyalóasztalnál. Ismételten aláhúzta a genfi leszerelési fórum munkájának jelentőségét, és hangoztatta, hogy további erőfeszítéseket kell tenni az atomfegyverek további elterjedését gátló intézkedések hatékonyabbá tételéért, illetve intézkedéseket kell hozni az atomfegyverrel nem rendelkező államok biztonságának növelése érdekében.

Huari Bumedien politikájának folytatása jegyében

Szombaton kezdődik Algériában az FLN kongresszusa

Algériában szerdán utolsó szakaszába érkezett az FLN, a Nemzeti Felszabadítási Front 4. kongresszusára való felkészülés. Mint az El Mudzsahid, az FLN lapja közölte, az egész országban befejeződött a kongresszusi küldöttek megválasztása.

A január 27-én kezdődő kongresszus munkáját előkészítő, 37 tagú Nemzeti Bizottság befejezte munkáját, döntött a részvevők köréről, elfogadta az újjászervezés alatt álló párt alapdokumentumainak tervezetét és határozati javaslat tervezeteket vizsgált meg, amelyek gyakorlatilag az ország politikai, gazdasági, társadalmi életének egészét átfogják.

A Nemzeti Bizottság döntése értelmében a kongresszus munkájának központi témája a két és fél évvel ezelőtt elfogadott nemzeti charta alkalmazása és a Huari Bumedien által kijelölt út folytatása lesz. Az országos politikai, társadalmi és egyéb tömegszervezetek, valamint a reprezentatív gazdasági szervezetek mellett a helyi közigazgatási és képviseleti szervek is képviseltetik magukat a kongresszuson.

Az El Mudzsahid a párt átszervezéséről írva hangsúlyozza, hogy a célokat és a megvalósításukhoz szükséges politikai eszközöket összhangba kell hozni. Létfontosságú, hogy politikai szervezeteik révén a tömegek is kivegyék részüket a célok megvalósításában — fűzi hozzá a lap.

A kongresszus utolsó napján, január 31-én kerül sor az új köztársasági elnök kijelölésére. Ez az időpont azonban a kongresszus munkájától függően február elsejére is áttolódhat. A jelölt elfogadásáról február 7-én népszavazás dönt majd.



115 lakásos, ötszintes lakóépületet épít a Baranya megyei Állami Építőipari Vállalat az Alkotmány utcában. Képünkön az alagsor feletti födémet betonozzák

Karfiol, saláta, uborka

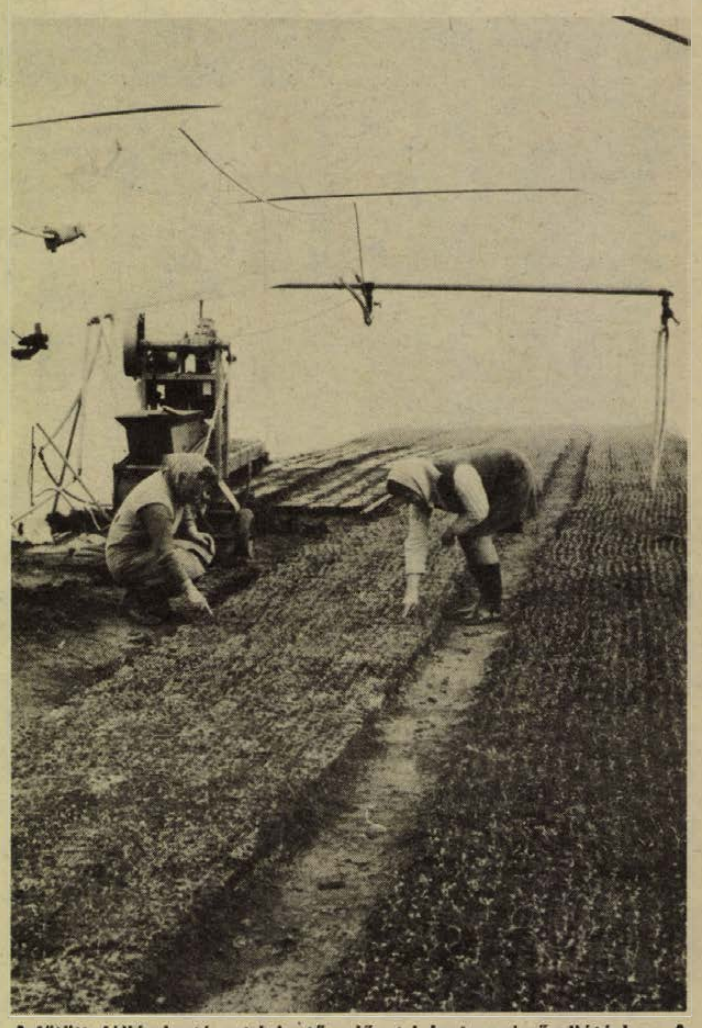

A fűtött, fóliás kertészet jelentős előnyt jelent a primőrellátásban. A görcsönyi termelőszövetkezet fóliás kertészetében már 40 000 (negyvenezer) karfiol-, mintegy nyolcezer saláta-, valamint ötezer uborkapalántát helyeztek tápkockákba

Munkavédelemre 306 millió forint

Kevesebb a baleset a termelőszövetkezetekben

- Kiterjesztik a rendszeres orvosi vizsgálatot
- Növekedett a közúti balesetek száma

Kilenc év alatt — 1970-től 1978-ig 40 százalékkal csökkent az üzemi balesetek és ugyanilyen mértékben csökkent a kiesett munkanapok száma is Baranya megye termelőszövetkezeteiben. Lényegesen kevesebb a traktoros baleset mint azelőtt, mert az összbalesetnek mindössze 15 százalékát teszi ki. Nagyon kevés a villamossági baleset. Komoly javulás van a növényvédelmi balesetek megelőzésében, kevesebb a mérgezés, ami nagyrészt a növényvédőszerek korszerűbb tárolásának — agrokémiai társulások — és szakszerűbb használatának köszönhető. Nem javult az anyagmozgatás baleseti statisztikája. Itt még mindig nagy lemaradás van a gépesítésben. A közúti szállítások mennyiségével arányosan nőtt az úti balesetek száma. Feltűnően magas a tárolásnál, a rakodásnál, a szállításnál és a magasban végzett munkáknál bekövetkezett balesetek száma a tsz-ekben. Ez az összes balesetek 25 százalékát teszi ki. Továbbra is nagy veszélyforrást jelent az állattartás, a balesetek 18—20 százaléka itt következik be, de nem a modern, szakosított telepeken, hanem a még sok helyen meglévő régi, rossz munkafeltételek mellett működő állattartó telepen, és a fogatosoknál, akiknek viszonylag magas életkoruk is növeli a balesetveszélyt.

Mindent egybevetve javult a baleseti helyzet. Míg 1974-ben 1195, addig tavaly 838 üzemi baleset volt a megye termelőszövetkezeteiben. A kiesett munkanapok száma 22 371 nap, ami tízezerrel kevesebb az öt évvel ezelőttinél. Ez az állapot lényegesen jobb az országos átlagnál, s egyértelműen a megye termelőszövetkezeti munkavédelmi helyzetének javulását mutatja. Azonban a tavaly bekövetkezett nyolc halálos és 4 csonkulásos baleset is jelzi, hogy sok még a tennivaló. Ezt állapította meg tegnapi ülésén a Baranya megyei Tsz Szövetség elnöksége, amely a TESZÖV munkaügyi és szociálpolitikai bizottságának felmérése alapján elemezte a helyzetet és határozta meg a további teendőket.

A negyedik ötéves tervben a termelőszövetkezetben dolgozók munkakörülményeinek és munkavédelmének javítására betervezett összegnek csak 85 százalékát használták fel a megye közös gazdaságai. A lemaradás oka, hogy a személyszállító eszközöket a kereskedelemtől nem tudták beszerezni. Túlteljesítették ugyanakkor a nehéz fizikai munka kiváltására és a veszélyforrások megszüntetésére tervezett összegeket. Az ötödik ötéves tervben összesen 306,5 millió forintot terveztek elkölteni e célra, ennek az összegnek a felhasználása időarányos — állapította meg az elnökség. Javult a balesetmegelőző munka színvonala, megalakultak a munkavédelmi bizottságok, ma már minden tsz-ben működik biztonsági megbízott, a tsz-ek több mint felénél függetlenített állásban.

Az elmúlt két évben minden tsz-elnök és vezető biztonságtechnikai vizsgát tett. Javult a szociális ellátottság és az üzemegészségügy. A tsz-ek több mint felében működik állandó üzemi konyha. A munkásszállítás autóbuszokon történik, és ma már minden második termelőszövetkezetben van másodállású üzemi orvos. A veszélyes munkakörökben, így a növényvédelemben dolgozók rendszeres orvosi ellenőrzés alatt állnak. Az időszaki orvosi ellenőrzést a jövőben ki kell terjeszteni a traktorosokra, motorfűrészkezelőkre és a poros munkahelyen dolgozó termelőszövetkezeti tagokra is. A tsz-szövetség az eddiginél fokozottabb segítséget kíván adni a tagszövetkezetek üzemi munkavédelmi szervezeteinek kialakításához, és a tanácsi szervekkel közösen, az ilyen jellegű továbbképzések biztosításához.

— Rné —

Aktívaértekezlet a KGM-ben

A kohászat és a gépipar idei feladatait vitatta meg szerdán a Kohó- és Gépipari Minisztérium aktívaértekezletén. A tanácskozáson részt vett és felszólalt Győri Imre, az MSZMP Központi Bizottságának titkára.

Soltész István miniszter beszámolójában elmondta: mindkét ágazat elmúlt évi termelése meghaladja a népgazdasági terv előirányzatát. Az előzetes adatok szerint a kohászat 3, a gépipar 7 százalékkal több terméket gyártott, mint egy évvel korábban. Örvendetes, hogy a termelés a gazdaságosabb termékekből növekedett a legdinamikusabban.

Országos KISZ-konferencia

Országos agitációs és propaganda konferenciát rendezett szerdán Budapesten, a KISZ Központi Bizottsága. Az egésznapos tanácskozáson részt vettek a megyei KISZ-bizottság agit.-prop. titkárai, az országos ifjúsági lapok főszerkesztői, és a megyei lapok ifjúságpolitikával foglalkozó munkatársai.

Barabás János, a KISZ KB titkára mondott megnyitót, majd Kőhalmi Ferenc, a Társadalmi Szemle rovatvezetője a közéleti aktivitás problémakörét elemezte. Délután Kozma Ferenc, a nemzetközi gazdasági kapcsolatok titkárságának főosztályvezetője, a népgazdaság helyzetéről, és az 1979-es év gazdasági feladatairól tájékoztatta a résztvevőket.

Az országos agitációs és propaganda-konferenciát a megyében és városokban helyi konferenciák követik majd.

A magyar és a szarajevói rádió munkaterve

A munkaterv szerint a két rádió kölcsönösen tájékoztatja egymást a készülő hangjátékokról, más jelentősebb műsorokról, a két országban sorra kerülő fontosabb zenei rendezvényekről. Közöttük a Budapesti Zenei Hetek és a Szarajevói Zenei Esték eseményeiről, s lehetőséget nyújtanak közvetítésükre is. A Szarajevói Rádió megemlékezik hazánk nemzeti ünnepéről és Móricz Zsigmond születésének 100. évfordulójáról, a Magyar Rádió pedig Jugoszlávia nemzeti ünnepéről és Dizdarevicről, Bosznia-Hercegovina neves költőjéről sugároz műsort.

Üzemek az iskoláért

Együttműködés a dobszai Nevelési Központ, a Búzakalász Mgtsz és a Szigetvári ÁG között

Mikrobusz szállítja a gyerekeket

Az agrárértelmiség vállaljon több szerepet a közművelődésben

„Úttörőcsapatunk Pártoló Testülete 1979. január 24-én 17 órakor összejövetelt rendez a Nevelési Központ könyvtárában; tisztelettel meghívjuk... Az összejövetel keretében kerül sor a dobszai Búzakalász Mgtsz a Szigetvári Állami Gazdaság, valamint a Nevelési Központ együttműködési megállapodásának megkötésére."

Így szólt a meghívó, amely Nagydobszáról a szerkesztőségünkbe érkezett. „Megint egy együttműködési megállapodás — legyinthetne valaki — újabb papír, igazolás egy közművelődési feladat kipipálásáról." Csakhogy a dobszai szerződéssel mintha egy kicsit más volna a helyzet. Kolics Pál iskolaigazgató elmondta, hogy itt jóval előbb született munka, mint papír, s a két termelőüzem már korábban adakozó partnere volt az iskolának.

Áldozatkészségüket nemcsak a sok ezer forintra rúgó kilométerpénz jelenti — kisgyerekeket szállítanak óvodába, iskolába — a kulturális alapból az oktatási és közművelődési létesítmények fenntartására fordított nem csekély összeg, hanem az is, hogy például a Szigetvári Állami Gazdaság vezetői hathatós eszközökkel ösztönzik a dolgozókat a tanulásra, az általános iskola, sőt a középiskola elvégzésére. A szerződés tehát jó néhány korábbi kezdeményezést csupán szentesít, emellett, hogy természetesen új vállalásokat is tartalmaz.

Ilyen például az, hogy a Búzakalász Mgtsz is érdekelté igyekszik majd tenni a tagokat az iskolai végzettség megszerzésében, továbbá ösztönözni fogja az agrárértelmiséget: vállaljanak több részt a falu, a kilenc települést magába foglaló tanácsi körzet közéletében. Az iskola a gazdaság szakmunkásképzéséhez nyújt majd segítséget, irányítja a termelő üzemek brigádjainak Munka és művelődés akcióját. Szorosabb kapcsolatot kívánnak létesíteni a szocialista brigádok és az úttörőrajok között, elsősorban a diákok munkára nevelését, a társadalmi problémák iránti érzékenységét elérendő. Fontos feladat vár a nevelési központra a pályairányítást illetően: el kell érni, hogy a tanulók megismerjék a mezőgazdasági munkában rejlő szépséget és lehetőségeket, s minél többen válasszák munkahelyüknek a környék e két mezőgazdaság nagyüzemét.

A tegnapi nappal hivatalosan is szerződést kötött intézmények kapcsolatáról már sokan tudtak korábban is, de a dokumentumot hiányolták. Hát most már a papír is megvan.

H. J.

Elfogadták az éves programot

Ülést tartott a Pécs városi NEB

Öt szakcsoport kezd munkához

Első ülését tartotta tegnap az újjáalakult Pécs városi Népi Ellenőrzési Bizottság, melyen részt vett *dr. Petőházi Szilveszter*, az MSZMP Pécs városi Bizottságának titkára és *dr. Szabó József*, a Baranya megyei NEB elnöke.

Az újjáválasztott kilenc tagú testület élére *Remeczki László* került, aki függetlenített állásban tölti be az elnöki tisztet. A bizottság önálló irodával rendelkezik, s működését nagy tapasztalattal rendelkező munkatársak segítik. A munkaprogramot értékelve dr. Szabó József, a megyei NEB elnöke kiemelte, hogy az új összetételű testületre újszerű feladatok várnak: önálló hatásköri lista alapján végzi munkáját, tevékenységi körében már szerepelnek a Pécs környéki falvak üzemei, szervei is. A városi NEB önálló társadalmi népi ellenőri hálózattal oldja meg vizsgálatait, s ezek mellett alapvető követelmény a jó együttműködés kialakítása a város párt- és állami vezetőivel. Dr. Petőházi Szilveszter a városi pártbizottság üdvözletét tolmácsolta a városi NEB-nek, s hangsúlyozta, a jó együttműködés, segítő szándék, valamint az új szervezeti forma kereteiben a tervszerűség és szakszerűség fontosságát.

A bizottság ez évi ellenőrzési programjának összeállításakor elsősorban a megyei NEB tervéből a városi bizottságra háruló feladatokat vették figyelembe. Az idei témák között több komplex vizsgálat szerepel. Többek között elemzik a közművelődésről szóló 1978. évi V. törvény egyes rendelkezéseinek végrehajtását, összegzik a lakások felújításával, karbantartásával kapcsolatos munkák tapasztalatait. Részt vesznek a KERMI komplex vizsgálatában, és kapcsolódnak a megyei NEB témáihoz, például a mezőgazdasági termékek felvásárlásának és elszámolásának helyzetéről szóló jelentés elkészítésével. A bizottság tagjai elfogadták a hatásköri jegyzéket, amely kibővült a város környéki településekkel, ami a megszűnt pécsi járásnak mintegy a felét teszi ki.

A bizottság mellett hamarosan megkezdi működését az öt szakcsoport, melyek a város adottságainak megfelelően ágazatonként alakultak. Alapvető feladatuk az információ biztosítása, szakszerű tanácsadásokkal az ellenőrzési munka segítése, de esetenként önálló vizsgálatok kezdeményezése is. Az egészségügyi-szociális, a közművelődési, kulturális, a kereskedelmi és szolgáltatóipari, a mezőgazdasági és élelmiszergazdasági, valamint az ipari, szállítási és hírközlési szakbizottságban nagy tapasztalatokkal rendelkező szakemberek vesznek részt, és bekapcsolódnak a szakmájukban kiváló eredményt elért szakmunkások is. A szakcsoportok azért is jelentősek, mert lehetőség van újabb társadalmi aktívák bevonására munkájukba.

Gáldonyi M.

A közúthálózat idei fejlesztési tervei

Látványos „átadások" nélkül, de tervszerűen folytatódik az autópálya-építés programja: továbbra is a városi átkelési szakaszok korszerűsítésére, a hidak, az utak kiszélesítésére, megerősítésére, a közúti-vasúti kereszteződések veszélyeinek megszüntetésére fordítják a rendelkezésre álló — a tavalyival nagyjából azonos — 7,4 milliárd forintot. Ezekben sűríthető az országos közúthálózat idei fejlesztési terve, amelynek részleteiről a Közlekedési és Postaügyi Minisztérium közúti főosztályán tájékoztatták az MTI munkatársát.

Az V. ötéves tervben 1979-re meghatározott ütemet tartva, 1,3 milliárd forint felhasználásával elsősorban a 41 kilométer autópálya jövő évre tervezett kapkodás nélküli átadását alapozzák meg az építők. Bicske és Tatabánya között dolgoznak az M–1-es autópályán, ahol Törökbálinttól kifelé egy négy kilométeres szakaszt üzembe is helyeznek, hogy segítsék az M–1–M–7 autópálya közös csomópontjának átépítését. Készül az M–3-as autópálya Gödöllő–Hatvan–Hort közötti szakasza, míg a leendő M–5-ösön Budapest–Kecskemét között főleg hidakat, felüljárókat építenek, megteremtve ezzel a későbbi gyorsabb munka feltételeit.

Az útkorszerűsítéseket a legnagyobb forgalmú főútvonalakra és az útvonalon levő hidakra, ezen belül elsődlegesen a „legkimerültebb" kapacitású nagyvárosi átkelési szakaszokra összpontosítják, befejezve számos tavaly elkezdett munkát. 51 helyen, összesen 82 kilométer hosszúságú utat, hidat építnek át. Egyebek között elkészül a pécsi 6/A főút másfél kilométeres nagykapacitású négysávos szakasza, amely tehermentesíti a 6-os út forgalmát és lehetővé teszi, hogy a városon átvezető főút alatti pincerendszert rendbe hozhassák. Átadják a 14-es főút új vonalon haladó győri átkelési szakaszát a mosoni Duna-ág új hídjával, amely nemcsak a városi és távolsági, hanem a nemzetközi forgalom lebonyolítására is jobb feltételeket teremt.

Import aromából készül a szirup



Új üdítőital-család születik

Fogyókúrázóknak Gyöngy-Bíbor

A receptura szerint a szentjánoskenyér-por semmiképpen nem maradhat ki a Gyöngy fantázianévvel ellátott narancs üdítőitalból. A söripari vállalatok a múlt év végén határozták el, hogy új üdítőital családdal rukkolnak ki a piacra. Ennek a történetét rekonstruáltuk Timár Istvánnal, a pécsi Pannonia Sörgyár főmérnökével.

A söripar 1971. óta gyárt üdítőitalokat. A pécsi és a bőcsi sörgyár állítja elő a legnagyobb mennyiséget. A cég számára az üdítő meglehetősen gazdaságos termék, így évről évre nagyobb mennyiséget palackoznak. 1979-ben például a 630 ezer hektoliter sör mellett 300 ezer hektoliter alkoholmentes ital is elhagyja a Pannonia Sörgyár telepeit.

A népszerű Pepsi Cola mellett már korábban is gyártottak literes kivitelben citrom, narancs és grape-fruit ízű üdítőket. A Gyöngy családot az a célszerű elhatározás hívta életre, hogy ne csak literes palackozásban kínálják a vásárlóknak e citrusféléket. A tröszton belül pályázatot írtak ki a fantázia névre és hozzáláttak az üveg tervezéséhez. A Gyöngy-üveg fontosabb műszaki paraméterei megegyeznek a Pepsis üvegével, ám megjelenésében, formájában attól lényegesen különbözik. Zöld színű és szitanyomással került rá az elnevezés. A Pannonia értékesítési területén már 6 millió darab van belőle forgalomban.

Tehát a Gyöngy első bemutatkozása csak formájában volt új, mert tartalma megegyezett a korábbi literes üvegekével. A citrusfélék aromája Görögországból érkezik. Sűrűségére, töménységére jellemző, hogy 1 kilogrammból 100 üveg üdítő készül. Az aromát először cukoroldattal elegyítik és ebbe kerül a szentjánoskenyérpor is. Az így készült szirupot azután palackozásnál, lágyított vízzel hatszorosára hígítjuk és szénsavval telítik.

A söripar új ízekkel is jelentkezett, mert Hollandiából campari és tonik aromát is vásároltak. A Gyöngy-campari színéről Bíbornak nevezték el. Ez utóbbi valószínűleg a fogyókúrázók kedvenc itala lesz, mert ebben van a legkevesebb cukor. A Gyöngy narancsban körülbelül 2,5 deka cukrot tartalmaz a Bíbor pedig ennek a mennyiségnek csak a felét.

Az import alapanyagok mellett a szakemberek most a hazai alapanyagból készülő Gyöngy szőlőlé előállításával kísérleteznek.

Veszprémben lesz a második országos tehercross-verseny

Kedvező visszhangot váltott ki a múlt esztendőben az első országos tehercross verseny, amelyet Észak-Magyarországon rendeztek meg nagy közönségsikerrel. Ám a közlekedési szakemberek is életrevalónak találták ezt a kezdeményezést, mert ebben az évben már a második országos tehercross verseny szervezéséhez fogtak.

A rendező szervek úgy határoztak, hogy a Veszprémhez mindössze három kilométerre levő versenypályán tartják az idei tehercrosst. A Csatárhegy oldalában levő pálya eddig már kétszer adott kitűnő otthont a Magyar Honvédelmi Szövetség által rendezett „Vezess kiválóan!" országos versenynek. De itt tartják évről évre a hagyományos Lada márka találkozókat is. A pálya és festői környezete egyszerre nyolc-tizezer érdeklődő befogadására alkalmas személygépkocsijaikkal együtt.

A második országos tehercross verseny időpontja február 18.

Sajtótájékoztató

Fokozzák a kereskedelmi ellenőrzést

A vizsgálatokban részt vesz a Pénzügyminisztérium

Nem kielégítő a vállalati belső ellenőrzés színvonala, tevékenysége egyes vállalatoknál nem felel meg a követelményeknek, a központi elképzeléseknek, bár szervezeti hovatartozása rendezett. Ezért fontos feladat a belső ellenőrzés hatékonyságának javítása — hangsúlyozta Selmeci Lajosné, a belkereskedelmi miniszterhelyettes, aki szerdai sajtótájékoztatóján a kereskedelem felügyeleti ellenőrzéseiről, valamint a fogyasztói érdekvédelem helyzetéről adott képet.

Elmondotta egyebek között, hogy a kereskedelemben megkülönböztetett szerepe van az ellenőrzésnek, miután az ország 55 ezer üzletében, vendéglátóhelyén naponta megfordul a lakosság fele, érzékeli és értékeli az ellátás kedvező vagy kedvezőtlen jelenségeit, s tapasztalatai alapján alkot véleményt a kereskedelmi munkáról. A kereskedelmi dolgozók kezén naponta több száz milliós értékű áru illetve készpénz fordul meg, emiatt is indokolt a rendszeres ellenőrzés a társadalmi tulajdon védelmében.

A minisztérium vezetőinek döntése alapján a jövőben több időt, nagyobb gondot fordítanak a helyszíni vizsgálatokra, a vállalatoknál feltárt hiányosságok elemzésére, azok gyorsabb megszüntetésére. Szorosabb kapcsolatot teremtenek a különböző ellenőrzést végző szervekkel, hogy a rendelkezésre álló erőket jobban hasznosíthassák. Ennek megfelelően például az idén a vállalati készletgazdálkodás helyeztét, a szerződéses fegyelem kérdéseit az élelmiszer kereskedelemben a Pénzügyminisztérium, a ruházati szakmában pedig a Belkereskedelmi Minisztérium vizsgálja majd.

A minisztérium külön foglalkozott a vállalati belső ellenőrzéssel, amely a kereskedelmi és vendéglátó hálózat színvonalas működését a kulturált, udvarias kiszolgálást, a hibák, a visszaélések csökkentését, megelőzését hivatott szolgálni. A minisztérium szükségesnek tartja a belső ellenőrzés erősítését, javítását, amelyet az ellenőrök képzésével, továbbképző tanfolyamok szervezésével segít. Közismertebbek a minisztérium programja alapján tartott, országos vizsgálatok, amelyeket a kereskedelmi felügyelőségek 130 „hivatásos" ellenőrével és 15 ezer társadalmi ellenőr közreműködésével végeznek, évente 27 ezer — 30 ezer ellenőrzést tartva szolgálják a fogyasztói érdekvédelmet.

Fontos a hibák megelőzése

Megbízható, pontos mérlegeket!

Segít a bevételi apparátus

A hibátlan mérleg nem illúzió

A mérlegkészítés időszakát élik ezekben a hetekben a vállalatok és szövetkezetek. A mérlegbeszámolókat és az adóbevallásokat februárban kell benyújtani a bevételi hivatalokhoz. Az adatokat aztán Budapesten összesítik.

Ez a megfelelően csoportosított összesítés nélkülözhetetlen információkat szolgáltat a népgazdasági tervezéshez, a társadalmi termék és a nemzeti jövedelem számításához, a szabályozórendszer működésének vizsgálatához, a szükséges döntések meghozatalához. A mérlegbeszámoló adataiból ellenőrizhető a gazdaságpolitikai célok, az éves tervekben rögzített feladatok megvalósulása.

Nyilvánvaló, megbízható, pontos vállalati és szövetkezeti mérlegekre van szükség. A hibák megelőzésére hívja fel a figyelmet cikkünk szerzője, a Bevételi Főigazgatóság Pécsi Területi Igazgatósága főrevizora.

1968-tól a közvetett gazdaságirányítási rendszer bevezetésével a mérlegbeszámolók szerepe különösen megnövekedett. A kormányzati és területi gazdaságirányító szervek pénzügyi információ igényének kielégítése azonban már elképzelhetetlen a mérlegbeszámolók korszerű számítógépes feldolgozása nélkül. E feladat irányítója és szervezője a Pénzügyminisztérium Bevételi Főigazgatósága, ahol több mint 5000 vállalat és szövetkezet adatainak országos szintű feldolgozását végzik — 1971 óta a PM Számítóközpont technikai közreműködésével.

A számítógépes feldolgozás lehetővé teszi, hogy a mérlegek benyújtási határidejét követő 12—14 napon belül országos, majd területi gyorsjelentésben körülbelül 100 fontos adat, néhány héten belül pedig a teljes mérlegbeszámoló csaknem 2000 adata ágazati, szektorális és minisztériumonkénti bontásban, mintegy 1400 összesítési fokozatban, a mérlegmellékletek eredeti formájában reprodukálva és sokszorosítva a központi szervek rendelkezésére álljon. A mezőgazdasági tsz-ek mérlegösszesítései megyei és járási szinten is elkészülnek.

Elvileg, ha valamennyi szükséges információforrás egyidejűleg rendelkezésre állna, a kellően ellenőrzött gépi programok és a kipróbált elektronika segítségével a népgazdasági pénzügyi mérlegek viszonylag rövid idő alatt összeállíthatók lennének. A gépi összesítések után azonban több hónapos „nyomozó" munka kezdődik a gyakran százmillió vagy milliárd forintos tévedések, adathiányok feltárása és helyreigazítása érdekében.

A hibák megelőzése érdekében mit tesznek a bevételi szervek?

Az elsődleges átvételt végző területi és megyei bevételi apparátus — a rendelkezésre álló rövid néhány nap alatt — feszített ütemben revideálja az adatszolgáltatások alaki, számszaki és tartalmi helyességét. Ennek eredményeként a hibák 85—90 százalékát sikerül kiszűrni. A többi azonban csak a gépi feldolgozás során válik ismertté — legalábbis azok, amelyeknél azt a programozási kontroll lehetővé teszi.

A mérlegkészítés idején az elsőfokú adóhatóságok szakemberei — mint azt eddig is tették — a jövőben is készséggel állnak a gazdálkodó szervek rendelkezésére a felmerült gondok, kérdések időben való tisztázásáért. Nem maradnak el az ilyenkor szokásos konzultatív jellegű és prevenciós célú értekezletek, ahol az adatszolgáltatók számviteli, pénzügyi szakemberei és a bevételi apparátus munkatársai — sok esetben a felügyeleti, valamint az érdekképviseleti szervek közös rendezésében — személyesen folytatnak eszmecserét az aktuális tennivalókról.

További segítséget jelent a pénzügyi kormányzatnak az a — jogos igényt kielégítő — gesztusa, hogy a mérleg- és bevallás nyomtatványok, a vonatkozó kitöltési utasításokkal együtt ezúttal korábban jelentek meg, mintegy rekompenzálva a benyújtási határidő 5 napos előrehozását is. A februárban esedékes mérleghez az adóhatóságok nemcsak a mezőgazdasági szövetkezeteknek, hanem valamennyi vállalatnak és szövetkezetnek megküldik a számítógépre programozott egyezőségek és összefüggések jegyzékét.

A megnövekedett eszköztárral, a lehetőségekkel azonban élni kell, mert az adatok megbízhatósága, pontossága mégiscsak elsősorban a mérlegeket, bevallásokat készítő számviteli és pénzügyi dolgozókon, a jogszabály által meghatározott felelős vezetőkön múlik, hogy a sok energiát felemésztő fáradozásuk eredménye színvonalas számviteli munkáról tanúskodik-e, vagy sem.

A bevételi szervek az adott cél elérése — a vállalati információk pontossága — érdekében, ha szükséges, kötelesek a fegyelmi, szabálysértési vagy súlyosabb esetben a büntetőjogi felelősségrevonás eszközéhez nyúlni. A követelményektől való elmaradás kikényszeríti a szankciók következetesebb és szigorúbb alkalmazását.

Természetesen az elvárt színvonalon benyújtott adatszolgáltatásokért az elismerés sem marad el. Bízunk abban, hogy erre mind gyakrabban kerül majd sor, hiszen a hibátlan mérleg ma már nem illúzió. Bizonyítja ezt, hogy a múlt évben a benyújtott beszámolók mintegy 40 százalékában nem volt szükség javításra. Nem kétséges, hogy a megbízható információkhoz egyre inkább ezt az utat kell járhatóvá tenni.

Kis-Pál Sándor

Zalagyöngye

Állami elismerést kapott a zalai direkttermő szőlőfajták lecserélésére nemesített Zalagyöngye szőlőfajta, amely azt jelenti, hogy az ország meghatározott körzeteiben nagyüzemileg telepíthető. Az eddigi tapasztalatok szerint a Zalagyöngye megfelel a várakozásnak: ellenáll a betegségeknek, a hidegnek, permetezést szinte alig igényel, termése közvetlen fogyasztásra és borkészítésre egyaránt alkalmas. Magában hordja a keresztezésbe bevont Csabagyöngye illatát, korai érésű, magas cukortartalmú. Zala megyében a kisgazdaságokon kívül több helyen üzemszerűen is termesztik, újabban az alföldi mezőgazdasági üzemek szándékoznak 20—50 hektáros Zalagyöngye telepeket létrehozni.

Az érdekek nem egyeztek

Nem sikerült egy Volán-akció

Ellentétes megítélések a tehergépkocsik használatában

Másfél évvel ezelőtt a Volán Tröszt kezdeményezésére indult egy akció, melynek lényege az lett volna, hogy az illetékes megyei Volán vállalatok átveszik a közületi vállalatoktól a tehergépkocsikat fuvarfeladatokkal együtt. A tröszt bebizonyította, hogy így anyagilag jobban járnak a közületek, hiszen a nem kizárólag fuvarozással foglalkozó vállalatok megszüntethetik a karbantartó bázist, és az üres mozgások is lecsökkennének. Felmérések alapján feltárták, hogy a magyarországi tehergépkocsi-állomány szállítási kapacitása elegendő lenne, de a kihasználtság nagyon alacsony.

A közületi tehergépkocsipark átvételére indított akciót a Magyar Nemzeti Bank anyagilag is támogatta, azaz kötelezettséget vállalt a Volánnal szemben, hogy az átvett rossz gépjárművek kicserélését finanszírozza.

A Volán Tröszt kísérletképpen két vállalatát, a Baranya megyeit és a Fejér megyeit bízta meg az akció elkezdésével.

A 12-es Volán Vállalat több közületet felkeresett, így többek között a Baranya megyei Húsipari Vállalatot, a Pécsi Faipari Szövetkezetet, a Mecseki Ércbánya Vállalatot, a Szigetvári Állami Gazdaságot, a DÉLVIÉP-et, az ÁFOR-t, a BCM-et. Megvizsgálták, hogy ezeknél a cégeknél milyen áruk szállítására van igény, majd a fuvarozásra árajánlatot tettek. Az elképzelés az volt, hogy a közületektől térítésmentesen átveszik a tehergépkocsikat. A Volán képviselői minden vállalatnál ismertették az akció előnyeit, hogy nem lesz gond a karbantartásra, ha meghibásodik a kocsi, akkor küldenek helyette másikat, jobban kihasználhatják a szállítási kapacitást.

Már az akció kezdetén több vállalat elzárkózott, a későbbiek során pedig tovább gyarapodott a nemet mondók száma. Szerződéskötésre tulajdonképpen csak a DÉLVIÉP-pel került sor, melytől három gólyadarus, két ZIL billenős tehergépkocsit, egy Ikarus 211-es és egy 311-es autóbuszt vettek át a feladatokkal együtt. Ezzel a DÉLVIÉP-nél megvalósult a Volán általi komplex kiszolgálás. A Pécsi Faipari Szövetkezet csak térítés ellenében adta volna át gépkocsijait, ez azonban a Volán részéről külön hiteligényt jelentett volna, mintegy egymillió forint értékben a selejtpótláson felül. Az itteni szállítási feladatok azonban a nagyüzemi fuvarozás kereteibe nem is illeszthetők, így megegyezésre nem került sor. A BCM szállítási feladatainak átadása-átvétele minisztériumi állásfoglalás alapján hiúsult meg. Az ÁFOR-ral a tárgyalások tröszti szinten folyamatban vannak. A Baranya megyei Húsipari Vállalatnál azért akadt el a téma, mert a felső szerv nem járult hozzá.

A kedvezőtlen tapasztalatok ellenére a Volán Tröszt országosan is kiterjesztette az akciót. Pedig az 1978-as népgazdasági terv a közúti közlekedésen belül éppen a közületek járműállományának növelését irányozta elő. Ez azonban sehogyan sem fér össze a Volán által indított akcióval. Ezen túl azonban minisztériumi szinten is a Volán részaránynövelés szükségességének megítélése is ellentmondásos, egyes főhatóságok ellenzik, mások támogatják az akciót. A Volánnál is volt ellenállás, de a közületek is úgy látták, hogy nem áll érdekükben átadni a tehergépkocsi-állományt. Így ez az akció ilyen formában megbukott.

R. N.

Óceánon túli tapasztalatok

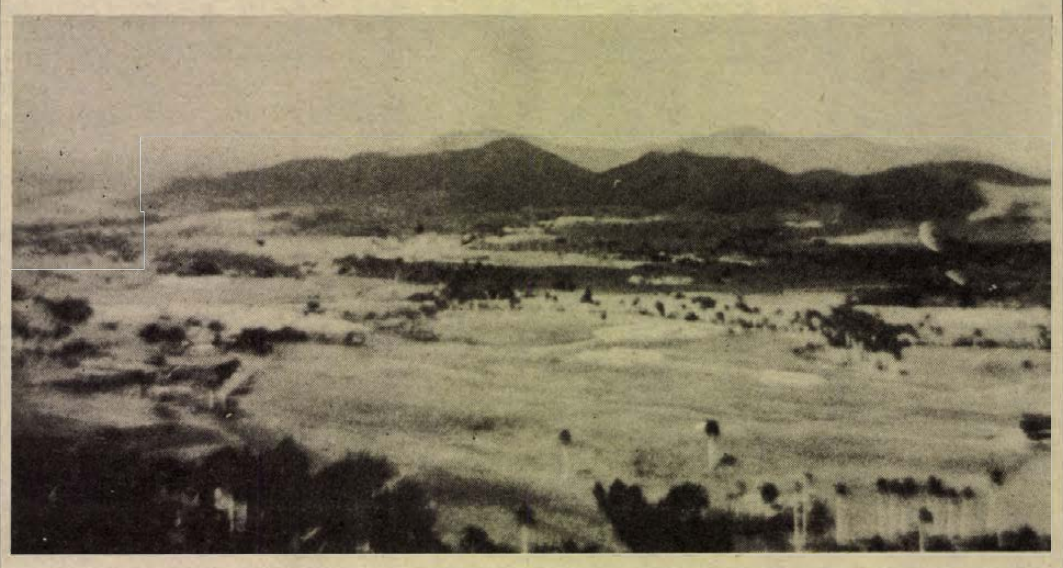

Pécsi állatorvos Kubában

– Nem hittem volna tíz évvel ezelőtt, amikor egy esztendei kint-tartózkodás után hazajöttem, hogy valaha viszontlátnom még Kubát. Hiszen olyan messze van...

A tíz év elteltével azonban újabb szakmai útra indulhatott dr. Köcsky László, a Dél-dunántúli Mesterséges Termékenyítő Állomás szakállatorvosa, aki napi munkája mellett részt vesz a szaporodásbiológiai országos kutatásokban. Tíz évvel ezelőtt mintegy száz frissen végzett társával, kertészekkel, agrármérnökökkel, gépészekkel, állattenyésztőkkel és persze állatorvosokkal töltött kint egy évet. Feladatuk a kubai mezőgazdaság megsegítése volt. Néhány hete a MÉM szarvasmarhatenyésztési főelőadóját, Csányi Lászlót kísérte el Kubába, mint szakmai tolmács, illetve mint szakember, hogy tanulmányozzák az állattenyésztést érintő kétoldalú kapcsolatok lehetőségeit.

– Mi volt tanulságos a magyar szakember számára a távoli ország mezőgazdaságában?

– A dinamikus tejprogram például, hiszen a kubai mezőgazdaság egyik fő feladata a tejtermelés fokozása. A tej látszik ugyanis a legkönnyebben hozzáférhető állati fehérjének. Ennek érdekében 10 évvel ezelőtt intenzív tejirányú keresztezést kezdtek el. 1969–70-ben mintegy 30 ezer Holstein Fríz üszőt importáltak Kanadából, és a Kubában honos zebuval keresztezve egy jó tejtermelő és ellenálló fajtát alakítottak ki. Kis létszámú, inkább szakmai kuriózumnak számít az ugyancsak zebuból keresztezéssel előállított Gertrudis fajta, nem beszélve a criollo (kreol) szarvasmarháról, melynek eredete Amerika felfedezésének koráig nyúlik vissza. Jelenlegi szarvasmarha-állományuk 57 százaléka tej-, 43 százaléka hústermelő, és ezt az arányt kívánják tovább tartani.

– Milyen gazdaságokban végzik ezeket a keresztezéseket?

– Kubában mások a mezőgazdaság arányai, mint nálunk: 70 százalékot tesznek ki az állami gazdaságok, 10-et a tsz-ek és 20 százalék van magánszektorban. Ezeket a gazdaságokat jártuk két héten át, sok imponáló dolgot láttunk, például Kuba „Bábolnáját" Havanna mellett. A gazdaság 12 kerületében 75 000 hektáron 65 000 szarvasmarhát tenyésztenek. Az egyik kerület igazgatója egyébként Ramón Castro, Fidel Castro bátyja.

– És a nagy arányban jelen levő magángazdaságok?

– A kubai forradalom győzelme után csak a 75 hektáron felüli földterületeket államosították. A kisebbek megmaradtak farmnak, melyeken a terület háromnegyed része általában legelő, és az sem túl jó minőségű. Az egyik ilyen gazdaságot egy egyedülálló nő vezette: volt vagy 200 szarvasmarhája, lovai, 3 Toyota dzsipje, motorjai, bérmunkásai – nálunk egy kisebb tsz is megirigyelhette volna. Az ötven év körüli asszony jól felkészült tenyésztőként buzgón tanulmányozta a szakfolyóiratokat, országos hírű tenyészete volt, állatai országos vásárokról hozták el sorra az első díjakat. Munkájához persze az ilyen tenyésztő megkapja a kellő állami támogatást és piacgondjai sincsenek.

– Mi a legtanulságosabb élmény a magyar állatorvos számára?

– Igen rokonszenves dolog, hogy ők a szaporodást, az állatállomány reprodukcióját ugyanolyan súllyal kezelik, mint a hús- és tejtermelést. Mi gyakran elfelejtjük, hogy a szarvasmarha nemcsak árutermelő, hanem tenyészállat is egyszersmind. Gazdaságuknak pedig egészére jellemző, hogy tudatában vannak, mekkora elmaradottságot kell behozniuk. Ezért aztán szakembereik sokat járják a világot, s mindenhonnan a legkorszerűbb technikát hozzák haza. Irigykedve néztük nemegyszer a kubai intézetek műszerellátottságát. Az üzemeltetésnél azonban szükség van még a szocialista országokból érkező szakemberek segítségére.

– Milyen volt Kuba tíz év után?

– A téli száraz évszak itt a turistaszezon, ami meglepően fellendült. Sok volt az amerikai, európai turista, még magyarokkal is találkoztunk. Ez az időszak a legkellemesebb Kubában, olyan mint nálunk a június, ha elmarad a Medárd. Aztán az is feltűnő volt tíz év után, mennyire megnagyobbodott a José Marti repülőtér, gyarapodtak a nemzetközi járatok, és lassan eltűnnek az utcáról az óriási amerikai autók. Hatalmas építkezések folynak országszerte, új városrészeket, lakótelepeket és iskolaközpontokat emelnek. A Havanna keleti részén épült Alamar lakótelepet például különböző üzemekben verbuvált úgynevezett mikrobrigádok építették. Amikor elkészült a lakónegyed, a brigádok önmaguk közül jelölték ki az első lakástulajdonosokat – azokat a társaikat, akik a leginkább kiérdemelték, vagy a legjobban rászorultak. Visszatérve a szakmára, a mostani búcsúnál nem volt olyan érzésem, hogy végleg búcsúzom Kubától; az idei és a következő évben újabb területekre terjed ki ugyanis a szakembercsere, hiszen egyre intenzívebbek Kubával a kétoldalú kapcsolatok minden területen, beleértve saját szakterületemet is.

Gállos Orsolya

Nádgondok a Balatonon

Milyen kiterjedésű legyen a nádas a Balatonon? – Ez a téma évek óta foglalkoztatja a vízügyi szakembereket és a biológusokat.

Nemrégen részletes felmérést készítettek és kiderült, hogy tíz év alatt a déli part mentén 176, a veszprémi oldalon pedig 328 hektárt hódított el a nád a vízterületekből. Így a tavon összesen már 1862 hektárt borít nádas.

A biológusok, a tó élővilágának igénye, a szűrőhatás és a tápanyag-megkötő szerep miatt nagy fontosságot tulajdonítanak a nádnak, a vízügyi szakemberek ugyanakkor számos negatív tényezővel érvelnek. A nádas például nagy iszapoló hatású, helyenként gátolja az áramlást és ezzel pangó vizek kialakulását segíti elő.

A BIB környezetvédelmi szakbizottsága javasolta a nádasállomány újbóli felülvizsgálatát és szakértők részvételét annak megállapításában, milyen kiterjedésben és mely területeken maradjon meg a nádas a tóban.

Baranyai tejmérleg

A Baranya megyei Tejipari Vállalat 10 kistelepülés kivételével valamennyi baranyai városba és községbe küld pasztőrözött tejet, naponta 80 ezer litert. Növekszik az ízesített tejtermék fogyasztás: naponta 11 ezer liter kakaó és 100 liter karamellás tej kerül az asztalunkra. Az iskolatej-akció népszerűségét mutatja, 21 600 iskolás iszik meg naponta a 2 deci tejet. A Gervais, az epres és meggyes ízesítésű túróhab hetente 10 ezer adagban fogy el 22 pécsi boltban, nemsokára kapható lesz a kajszibarackos ízesítésű is. A tavalyihoz hasonlítva egyötöddel több sajtot fogyasztunk, a kapható 55 sajtféleségből. A natúrból a trappista, az ömlesztettből a Mackó és a Tettye a legkeresettebb. Havi fogyasztásunk 250 mázsa dobozos sajt, míg a tubusos Bociból 50 mázsa ízesíti étrendünket.

HÍREK

1979. JANUAR
25
CSÜTÖRTÖK

Szeretettel köszöntjük névnapjuk alkalmából
PÁL
nevű
kedves olvasóinkat

A Nap kél 7.20 — nyugszik 16.34 órakor. A Hold kél 4.14 — nyugszik 13.47 órakor.

A közélet hírei

A Magyar Úttörők Szövetsége Országos Tanácsának ülése

A Magyar Úttörők Szövetsége Országos Tanácsa szerdán Szücs Istvánné főtitkár elnökletével ülést tartott. A tanácskozáson — Nemes Péternek, az úttörőszövetség titkárának előterjesztésében — megvitatták a szövetség 1979/80-as programját. Az országos tanács javasolja az úttörőcsapatoknak, hogy a „Tettekkel a mi világunkért" jelmondat jegyében készítsék el saját programjukat. Ennek megvalósításában folytassák a korábbi években elkezdett munkát. Mozgósítsák a kisdobosokat és az úttörőket aktív részvételre saját közösségük, az iskola és a lakóhely életében, s erősödjék cselekvő hazaszeretetük, szolidaritásuk a világ gyermekeivel. Az úttörőévi program valóra váltása a pajtások öntevékény úttörőéletére épüljön.

— **Ismét fogadja látogatóit** a Vasarely Múzeum. A közelmúltban hírt adtunk arról, hogy a múzeum a fűtőberendezés meghibásodása miatt bezárt. A hibát kijavították, s a Vasarely Múzeum mától ismét várja látogatóit a szokásos nyitvatartási időben, 10-től 18 óráig.

— **Előadássorozat** a bólyi szőlőtermelőknek. A bólyi művelődési ház négy részből álló előadássorozatot indít a községben lakó szőlőtermelőknek. Az első előadást ma este 6 órakor tartják, melyen dr. Lisiczy István romániai szőlészeti tanulmányútról számol be.

— **Világszerte érdeklődnek** a magyar könyvtárügy eredményei iránt: újabban negyvenkét ország — köztük Anglia, NSZK-beli, kanadai, Egyesült Államok-beli, indiai, japán — tudományos, illetve könyvtárosképző intézmény igényelte a könyvtártudományi és módszertani központ kiadványait, amelyek a könyvtártudományi és módszertani kutatások, a könyvtárosképzés eredményeiről tájékoztatnak. Ez ideig összesen 100 országbeli intézmény jelentkezett cserepartnerként.

◆

— **A Baranya megyei Múzeumigazgatóság** tegnap új helyre — a volt pécsi járási tanácshivatal (régi megyeháza) épületébe — költözött. Címe: Pécs, Kulich Gyula u. 5. 7621. Telefon: 15-222. A levélcím változatlanul: pf. 158.

— **A KGST 30 éves munkájáról** nyílt kiállítás Győrött, a Kisfaludy Károly megyei könyvtárban. A kiállítást rendező könyvtár képekben, grafikonokban, s egyéb dokumentumokban mutatja be a szocialista országok összefogásának, együttműködésének 3 évtizedes történetét. A látogatók bibliográfiát is kézhez kapnak, amely segítséget nyújt a kiállítás anyagának, témakörének jobb megismeréséhez.

— **Növendékhangverseny.** Csütörtökön délután 6 órakor a pécsi Liszt-teremben második növendékhangversenyét rendezi meg a Liszt Ferenc Állami Zeneiskola.

— **Virágbecslés.** Már a nőnapra készülődnek a Pécsi Kertészeti és Parképítő Vállalat dísznövényüzemének dolgozói. Ezekben a napokban felmérték, hogy várhatóan milyen mennyiségű vágott és cserepes virágra lesz szükség az ünnep alkalmából. A becslések alapján február végétől március 8-ig többek között huszonötezer szál szegfű, ezer szál gerbera, tizenhétezer szál tulipán és háromszáz cserép hortenzia forgalombahozatalát tervezik.

— **Vendégek a főiskolán.** Soproni illetve bajai pedagógusjelöltek — óvónő- illetve tanítóképző főiskolák elsőéves hallgatói e napokban intenzív német továbbképzésen vesznek részt a Pécsi Tanárképző Főiskolán. A diákok nemzetiségi óvodákban és iskolákban tanítanak majd.



Méreggel



Ritkaságok boltja

A HÉT FILMJEI

NEKED NEM SZÓL A LÉLEKHARANG

Az 1968-as csehszlovákiai események egyik epizódját vitte filmre dr. Vojtech Trapl csehszlovák rendező. Balcar mérnök feleségét a felheccelt tömeg végighajszolja a városon, majd egy autóbusz kerekei alá akarják dobni . . . A tettesek ismeretlenek, az ügyésznő azonban mégsem mond le a nyomozás sikeréről . . .

MÉREGGEL

A színes, NSZK bűnügyi film témáját hűen kifejezi a cím: a szereplők, Alice és Edgár össze-vissza mérgezik egymást, míg végül a kibogozhatatlannak hitt cselekmény során a férjet börtönbe, a hűtlen nejt pedig hullaházba juttatja Michael Verhoeven író-rendező.

RITKASÁGOK BOLTJA

A múlt század végén sem volt az élet fenékig tejfel, még Londonban sem. Lepusztult arisztokraták, uzsorások, dúsgazdag nagybácsik és hamiskártyások a szereplői, Michael Tuchner színes, zenés angol filmjének, amely Dickens, Az ódon ritkaságok boltja című elbeszélése nyomán készült.

Nemzetközi gyermekkönyv-illusztráció pályázat

A nemzetközi gyermeknap alkalmából a RZESZOW-i megyei könyvtár (Lengyelország) nemzetközi gyermekkönyv-illusztráció pályázatot hirdet. A verseny mottója: „Barátság és testvériség minden nemzet ifjúsága és gyermekei között!"

A pályázaton 10—15 éves gyermekek vehetnek részt, akik hazájukban kiválasztanak egy könyvet, melynek témája a barátság és testvériség, és ehhez illusztrációt készítenek. Pályázni lehet 1 vagy 2, bármilyen technikai eljárással készült alkotással, mely 35x45 centiméternél nem kisebb és 55x65 centiméternél nem nagyobb méretű. Minden munka hátlapján a következő adatok szerepeljenek:

1. családi- és utónév
2. életkor
3. pontos cím
4. nemzeti hovatartozás
5. az illusztrált könyv szerzője és címe.

A pályamunkákat a következő címre kell beküldeni: Baranya megyei Könyvtár, Pécs, Geisler Eta u. 8. 7621. Beküldési határidő: 1979. március 10.

Bővebb tájékoztatásért és a szükséges közreműködésért a Baranya megyei Könyvtárhoz lehet fordulni.

◆

Esküvő

OSZTERTAG MÁRIA
és
SOPONYAI ZOLTÁN

szeretettel értesítik kedves ismerőseiket, hogy 1979. január 27-én 16.00 órakor házasságot kötnek a pécsi központi házasságkötő teremben (Hunyadi út 2. sz.).

BARTOS ERZSÉBET
és
VARGA JÁNOS

szeretettel értesítjük kedves ismerőseinket, barátainkat és munkatársainkat, hogy 1979. január 27-én délután 16 órakor házasságot kötünk a komlói házasságkötő teremben.

ABEL EDIT
és
SZABÓ TIBOR

szeretettel értesítjük kedves ismerőseinket, hogy 1979. január 27-én du. 2 órakor tartjuk esküvőnket a belvárdgyulai kultúrházban.

Ma este

SZÍNHÁZ

Nemzeti Színház: A per (este 7 óra) József A.-bérlet.

Kamaraszínház: Nyulak Margitja (este 7 óra) Egressy A-bérlet.

MOZI

Petőfi: Tecumseh (2, 4) Méreggel (6, n9)
Kossuth: Neked nem szól a lélekharang (9, f12, n5) Ritkaságok boltja (2) Huszadik század III—IV. (hn7)
Tanárképző Főiskola: Elvágyódás (5) Válás olasz módra (f8) **Fekete Gyémánt:** Haláladra magad maradsz (6) **Jószerencsét:** Hattyúdal (4, 6) **Rákóczi:** Zsarutörténet (5, 7) **Május 1.:** Nem élhetek muzsikaszó nélkül (f6) **Bóly:** Régi idők rock zenéje (7) **Harkány:** Szót kérek (5) **Komló, Május 1.:** Neretvai csata (4) Filmklub (7) **Komló, Zrínyi:** A kis manók furulyája (4) Rocky (6, n9) **Mohács:** Kockázat (6) Két dioptriás távolbalátás (8) **Pécsvárad:** A ménesgazda (7) **Sásd:** Felkavart víz (7) **Sellye:** A nagy balhé (7) **Siklós:** A szegények kapitánya (7) **Szigetvár:** Lucky Lady (8)

időjárás

Várható időjárás csütörtök estig: eleinte borult, párás idő, sokfelé esővel, ónos esővel, később időnként felszakadozó felhőzet, elszórtan, elsősorban északnyugaton, nyugaton havas eső, hózápor várható. Mérsékelt, változó irányú, csütörtökön megélénkülő és északnyugatira forduló szél. Az éjszakai és a reggeli órákban sok helyen köd, ködszitálás. Várható legalacsonyabb éjszakai hőmérséklet plusz 3— mínusz 2 fok között, legmagasabb nappali hőmérséklet csütörtökön: általában plusz 5 fok körül, északkeleten helyenként 0 fok körül.

04—05—07

Halálos gázolás. Oláh István 47 éves bólyi lakos kedden este a mohácsi országút olaszi útkereszteződésénél Mohács felé haladva szabálytalan előzés közben személygépkocsijával elütötte a vele szemben gyalogosan haladó Bach József és Bach Józsefné olaszi lakosokat. A gázolás után a túloldalra visszasodródva, nekiütközött az általa megelőzött Sághy László vezette személyautónak. A baleset következtében Bach József a helyszínen meghalt, feleségét könnyű sérülésekkel szállították kórházba. A baleset körülményeit a rendőrség szakértők bevonásával vizsgálja.

Összevont orvosi rendelés

1979. január 26-án, (pénteken) délután összevont rendelés lesz:
felnőtt lakosság részére: 13—19 óráig:
I. kerületben: újmeszesi körzeti orvosi rendelő, Korvin O. u. 23. (Tel.: 11-169).
II. kerületben: 1. Munkácsy M. u.-i Rendelőintézet, II. em. 219. sz. (Tel.: 13-833/48 m.)
2. Krisztina téri orvosi rendelő. (Tel.: 14-133.)
III. kerületben: 1. Dr. Veress E. u-i Rendelőintézet fdsz. 1. (Tel.: 15-833)
2. Rókus u. 7/1. sz. alatti orvosi rendelő. (Tel.: 12-412)
Gyermeklakosság részére 13—17 óráig az alábbi tömbügyeleti helyeken:
1. Gábor Á. u. 15. sz. (Tel.: 11-752)
2. Zsolnay V. u. 45. sz. (Tel.: 13-724)
3. Munkácsy M. u. 19. sz. (Tel.: 13-833/75 m.)
4. Kertváros (Krisztina tér). (Tel.: 15-708)
5. Dr. Veress E. u. 2. sz. (Tel.: 15-833)
6. Rókus u. (Tel.: 10-742)
—17—19 óráig pedig a Munkácsy M. u. 19., Krisztina tér és a dr. Veress E. u. 2. sz. alatti rendelőkben.
Ezen a napon a csecsemőtanácsadások elmaradnak.
A délelőtti felnőtt és gyermek körzeti orvosi rendelések a szokásos helyen és időben változatlanok.

— **Fasorcsere.** A Pécsi Kertészeti és Parképítő Vállalat néhány évvel ezelőtt a város három utcájában — a Szilágyi Dezső, a Vas Gereben és a kertvárosi Rózsa utcákban — fiatal fákat ültetett. Ezekben a napokban kezdik meg a korábbi, öreg fák kivágását. Ennek célja az, hogy a fiatal fáknak kellő terük legyen a lombosodáshoz.

Kórházi felvételes ügyeletek

Mindennapos felvételi ügyeletek gyermek belbetegek részére Pécs város: POTE Gyermekklinika, Szigetvár város és járás, a pécsi és a volt selyei járás: Megyei Gyermekkórház. Gyermeksebészeti, gyermekfülészeti betegek, égett és forrázott gyermekek részére páratlan napokon: POTE Gyermekklinika, páros napokon: Megyei Gyermekkórház, Pécs és a megye egész területéről.

Felnőtt belgyógyászat, sebészet, baleseti sebészet: I. sz. klinikai tömb. Égési sérülések: Honvéd Kórház. Koponya- és agysérülések: Idegsebészet. Felnőtt fül-, orr-, gégészet: POTE Fül-, Orr-, Gégeklinika.

SOS-ÉLET telefonszolgálat hívószáma 12-390, este 7-től reggel 7 óráig.

ÉJSZAKAI ÜGYELETES GYÓGYSZERTÁRAK

I. kerület Pécs-Vasas II., Bethlen G. u. 8. sz. 10/52. sz. gyógyszertár, Pécs-Meszes, Szeptember 6. tér 1. 10/3. sz. gyógyszertár, II. ker. Pécs, Kossuth u. 81. 10/8. sz. gyógyszertár, Pécs, Munkácsy M. u. 4. sz. 10/9. sz. gyógyszertár, III. ker. Pécs, Veress E. u. 2. sz. 10/7. sz. gyógyszertár.

◆

— **Metszés.** A balatoni történelmi borvidékeken metszik a kordon rendszerű szőlőt. Elsősorban a nagygazdaságok láttak hozzá a munkához. Veszprém megye két legnagyobb szőlőtermelő gazdaságában, a Badacsonyi Állami Gazdaságban és a balatonedericsi termelőszövetkezetben naponta több mint százan dolgoznak.

A RÁDIÓ ÉS TELEVÍZIÓ MŰSORÁBÓL

RÁDIÓ

KOSSUTH RÁDIÓ

8.27: Népdalok. 9.00: Kórusok, hangszerszólók. 10.05: Tudod-e? A tartalomból: Élet a jég alatt. — Minden medve alszik-e télen? — Emlékezés Galileire. 10.35: Herbert von Karajan vezényli a Berlini Filharmonikus Zenekart. 11.25: Nemzetközi kulturális tallózó. 11.40: Az élet komédiásai. Rádiójáték. XI. rész. 12.35: Sáth Géza: Egy elmebeteg nő naplója. Béládi Miklós könyvszemléje. 12.46: Zenemúzeum. 14.30: Magyar remekírók. 15.10: Eileen Farell operaáriákat énekel. 15.28: Csiribiri. Ezeregy történet kicsiknek. 16.05: Az Állami Népi Együttes műsorából. 17.07: A Stuttgarti Kamarazenekar két Pergolesi koncertót játszik. 17.31: Magyar előadóművészek. 18.15: Hol volt, hol nem volt . . . A világjáró csiga. 19.15: Verdi: Rigoletto. Háromfelvonásos opera. Közben: 20.13: Szépségek és fájdalmak anyasága. Versek. 20.26: Az operaközvetítés folytatása. 21.30: Lipovecz Iván külpolitikai műsora. 22.20: Tíz perc külpolitika. 22.30: Bécsi klasszikus muzsika. 0.10: Hajdú Sándor táncdalaiból.

PETŐFI RÁDIÓ

8.05: Szatirikus dalok. 8.20: Tíz perc külpolitika. 8.33: Dzsesszfelvételekből. 9.10: Lehár felvételekből. 9.40: Válaszolunk hallgatóinknak különkiadása. 10.00: Zenedélelőtt. 11.30: Csak fiataloknak! 12.33: Mezők, falvak éneke. 12.55: Kapcsolás a miskolci stúdióba. Tüzes acél és fehér hó. 13.25: Gyermekek könyvespolca. 13.30: Régi táncmuzsika. 14.00: Kettőtől fél ötig . . . 16.35: Idősebbek hullámhosszán. 17.30: Belépés nemcsak tornacipőben. 18.33: Hétvégi panoráma. Ajánlóműsor sok muzsikával. 19.55: Slágerlista. 20.33: Mit játsszunk? Országos klubest. 22.00: Tánczene. 22.30: Nóták. 23.15: Miljutyin operettjeiből.

HARMADIK MŰSOR

8.08: Schubert: VII. szimfónia. 9.00: Iskolarádió. 9.30: Cherubini: d-moll vonósnégyes. 10.00: Ismeretlen ismerősök. 11.05: Euryanthe. Részletek Weber operájából. 12.06: A zeneirodalom remekműveiből. 13.07: Dzsesszfelvételekből. 13.44: Zenekari muzsika. 15.30: Operaáriák. 16.00: Zenei Lexikon. 16.20: Concertino Praga '78. Részlet a nemzetközi ifjúsági zenei verseny magyar résztvevőinek műsorából. 16.28: Részletek a budapesti ifjúmunkás kórushangversenyből. 16.43: Jen Francoix: . Öt egzotikus tánc. 16.50: Ötórai tea. 17.50: Zenélő nagyvilág. 18.41: Haydn: C-dúr vonósnégyes. 19.05: Valóság és irodalom. 19.35: Hangfelvételek felsőfokon. 20.35: Irodalomtudósaink fóruma. 21.05: A dzsessz történetéből. 21.45: Romantikus kamarazene. 23.00: Zenei panoráma.

PÉCSI RÁDIÓ

17.00: Hírek. 17.05: Zenés mozaikok. 17.20: Új városok Dél-Dunántúlon. (A Petőfi rádió I. 3-i műsorának ismétlése). 17.50: A Fonográf együttes lemezeiről. 18.00: Dél-dunántúli híradó. 18.15: Könnyűzene. 18.30: Szerb-horvát nyelvű műsor. Kiskőzségek Baranyában. Áta. — Az átai énekstrió műsorából. — Hírek. — Jugoszláv szanzonok. 19.00: Német nyelvű műsor. Hírek, tudósítások. — Milyen volt az elmúlt mezőgazdasági év? Zárszámadások. Riporter Reil József. — Kívánsághangverseny. 19.30: Műsorzárás.

MAGYAR TV

7.59: Tévétorna (ism., sz.). 8.05: Iskolatévé: Földrajz (ált. isk. 8. oszt.). 8.35: Stop! Közlekedj okosan! (sz.) 9.05: Élővilág (ált. isk. 5. oszt.). 9.30: Óvodások filmműsora. 1. Macko Misi a játékok bolygóján (sz.). 2. Ez aztán a hóember (ism., sz.). 9.50: Melyiket az ötezerből? Pályaválasztási műsor. A hegesztő (ism.). 11.05: Orosz nyelv (ált. isk. 6. oszt.). (sz.). 12.05: Kémia tudománya és oktatása. 14.50: Iskolatévé: Földrajz (ism.). 15.20: Stop! (ism., sz.). 15.25: Élővilág (ism.). 15.50: Orosz nyelv (ism., sz.). 16.18: Hírek. 16.25: Kör, kör, ki játszik. Óvodások műsora (ism.). 16.55: Tévébörze. 17.05: Forradalmak nemzedéke (ism.). 17.55: Telesport. 18.20: Bemutatjuk a KGST-t. Gazdasági dokumentumfilm (sz.). 19.00: Reklám. 19.10: Esti mese (sz.). 19.30: Tv-híradó. 20.00: Kisfilmek a nagyvilágból: Az állatvilág kísérletei (sz.). 20.45: Óceántáró tenger-bölény. 21.30: „. . . de aki meggyógyult, arról nem készül örömjelentés..." Dokumentumfilm. III 3. rész: Korai felismerés és megelőzés. 21.55: Házigazda: dr. Del Medico Imre. 22.30: Tv-híradó 3.

MÁSODIK MŰSOR

18.53: Francia nyelv. 19.10: Angol nyelvtanfolyam. 19.30: Tv-híradó. 20.00: Beszélgetés Lord Káldor Miklóssal. 20.55: Tv-híradó 2. 21.15: Forgó-szín. V 3. rész (sz.). 21.55: A konflis. Lengyel film.

JUGOSZLÁV TV

17.10: Magyar nyelvű tv-napló. 17.45: Goce Dolcev futára. 18.15: Tudomány. 18.45: Homokóra. 19.15: Rajzfilm. 20.00: Külpolitikai műsor. 20.59: Mária — drámasorozat. 22.05: Akciók. 22.25: Kulturális műsor.

MÁSODIK MŰSOR

17.30: Rajzfilm. 18.45: Népi muzsika. 19.15: Idő és pihenés. 20.00: Film-szem. 23.00: Huszonnégy óra.

Jerzy Edigey
Mister Macareck üzletei

18.

A kereskedő beleegyezett és egy levélpapír után nyúlt, hogy elismervényt adjon az összegről, de a hegedűművész legyintett:

— Nem szükséges elismervény. Eljövök holnap, leteszem a pénzt, fogom a hegedűt és az ügy el van intézve. Még, ha meggondolná is magát, uram, akkor sem megyünk bíróságra. Egyszerűen visszaadja a pénzemet és kész. Nem fogok nagyon neheztelni, bár nagyon szeretném ezt a hegedűt.

Tomlinson úr ismét kifejezte beleegyezését, Menuhin viszont közvetítőjéhez fordult:

— Önnek sohasem fogom elfelejteni szolgálatát. Eskü-szöm, valahányszor Angliába jövök, mindig játszhat majd ezen a hegedűn. Mint zenész, nagyon is megértem, micsoda nagyszerű élvezet megfelelő hangszerrel koncertezni. Nos, megyünk? A viszontlátásra, mister Tomlinson.

A kereskedő egészen az utcáig kísérte vendégeit. Az elegáns Rolls Royce sofőrje szolgálatkészen nyitotta ki az ajtót. A két úr beült a kocsiba. Menuhin rövid parancsot vetett oda a sofőrnek:

— A Carlton szállodába!

A kocsi majdnem hangtalanul indult el. A kis papíráru üzlet tulajdonosa még egy pillanatig a járdán állt. Zsebében érezte a háromezer fontos bankjegy zörgését, és biztos volt abban, hogy még tizenkét hasonlót kap. Így hát nagyon vidám hangulatban tért vissza az üzletébe.

Néhány óráig semmi rendkívüli nem történt. Az üzletben nem volt nagy a forgalom. Más ügyfelei sem voltak aznap Tomlinson úrnak. Csak úgy öt óra körül jött a sötétkék kezeslábasba öltözött ismerős munkásunk. Udvariasan üdvözölte a tulajdonost, és mosolyogva tette le a pultra a három schillinget és azt mondta:

— Tessék a tartozásom. Még-egyszer köszönöm, és kérem a hegedűmet. Hol van? Nem látom ott, ahová tegnap tette.

— A másik szobába tettem — magyarázta a kereskedő. — Fáradjon velem.

A bejárati ajtót ismét becsukta és újra kiakasztotta a „Zárva" feliratú táblát. Ekkor a kereskedő a másik szobában az íróasztal melletti székre mutatott, ő maga kinyitotta a nehéz páncélszekrény ajtaját, kivette a hegedűt, az asztalra tette. Leült a másik székre, s azt javasolta:

— Mit szólna ön, ha azt mondanám, hogy szeretném megvenni a hegedűjét?!

A munkás elmosolyodott:

— Nincs szándékomban eladni. Magam is szeretek játszani és a lányomnak is nagy zenei tehetsége van. Taníttatni akarom, hogy többre vigye, mint én. Ez régi hegedű. Az én családom tulajdona legalább százötven esztendeje és mindig jó szolgálatot tett valakinek. Játszott rajta a nagyapám, az apám és én. Játsszon majd rajta a lányom is. Azt hiszem, sokat ér.

— Nem akarom becsapni. Valóban régi is, jó is a hegedű. Becsületes ember vagyok és adok érte . . . — itt Tomlinson úr egy pillanatra töprengett —, adok önnek érte háromezer fontot.

— Háromezret? — csodálkozott a munkás.

Eközben Tomlinson kinyitotta a régi, kopott tárcáját és előkotorta belőle a három ezerfontost. A munkás hitetlenkedve nézett rá. Látszott, hogy először látott papírbankóban ilyen nagy összeget.

— Fogja a pénzt, barátom — biztatta a kereskedő —, s adjon hálát istennek, hogy hozzám jött rajztömböt vásárolni a hegedűvel a hóna alatt és hiányzott a három schillingje.

(Folytatjuk)

24 ÓRA A NAGYVILÁGBAN

Újabb politikai gyilkosság Olaszországban

Súlyos politikai terrorcselekményt követtek el szerdán reggel Genovában. A „Vörös Brigádok" elnevezésű politikai terrorszervezet meggyilkolta Guido Rossat, az Italsider Kohászati Kombinát szakszervezeti vezetőjét, aki a baloldali CGIL szakszervezeti szövetség fém- és vasipari tagszervezetének tagja volt. A 44 éves férfit lakása előtt lőtték agyon, amikor munkahelyére indult.

Az újabb politikai gyilkosságot röviddel azelőtt követték el, hogy Rómában összeültek volna a kommunista és a kereszténydemokrata vezetők a belpolitikai helyzet megvitatására és annak tisztázására, hogy milyen jövő vár az Andreotti-kormányt támogató, ötpárti parlamenti együttműködésre.

Válaszul a terrorakcióra, szerdán általános sztrájkba lépett a nagy olasz kikötőváros valamennyi dolgozója, Olaszország tartományában pedig 1–4 órás sztrájkokat tartanak. A három legnagyobb olasz szakszervezeti szövetség (CGIL, CISL, UIL) főtitkárai Rómában, a CGIL székházában összeültek, hogy megvitassák a kialakult helyzetet és eldöntsék, mit tegyenek.

◆

Tüzérségi párbaj szünet Dél-Libanonban

Dél-Libanonban — az ENSZ kezdeményezésére és közbenjárására — a szerda hajnali órákra sikerült leállítani az izraeliek és a palesztin ellenállás erőinek tüzérségi párbaját — közölte szerdán a Dél-Libanonban állomásozó ENSZ-erők (UNIFIL) szóvivője Bejrútban. A tűzszünet beálltával egyidejűleg azonban izraeli páncélosok hatoltak be Libanon területére, körülzárták a határtól két kilométerre fekvő Sebaa nevű települést, és felsorakoztak a határnak a libanoni jobboldali milícia kezében levő szakasza mentén.

Az UNIFIL szóvivőjének közlése szerint már kedden délután megindultak a tűzszünetet szorgalmazó erőfeszítések: ENSZ-képviselők Jeruzsálemben az izraeli vezetőkkel, Bejrútban a palesztin ellenállás vezetőivel tárgyaltak, és hasonló lépésekre került sor New Yorkban, az ENSZ székhelyén is.

Mint ismeretes, a hétfői és keddi izraeli támadásnak halálos és sebesült áldozatai voltak a libanoni polgári lakosság körében is.

Gromiko eszmecseréje II. János Pál pápával

Andrej Gromiko, az SZKP KB Politikai Bizottságának tagja, a Szovjetunió külügyminisztere, aki hivatalos látogatáson Olaszországban tartózkodik, szerdán ellátogatott Vatikánba, ahol megbeszélést folytatott II. János Pál pápával.

A találkozón a nemzetközi enyhülés elmélyítésével, a béke megszilárdításával összefüggő kérdésekről tartottak eszmecserét.

◆

✦ BELGRÁD: Az újvidéki Mose Piade rakparton kedden délután koszorúzási ünnepséget rendeztek az 1942. január 23-i fasiszta vérengzés áldozatainak emlékművénél. Az ünnepségen részt vettek a vajdasági politikai és társadalmi szervezetek, a városi képviselőtestület, a hadsereg, a hadirokkantak országos szövetsége és a zsidó hitközségek kepviselői. Az eseményről a jugoszláv rádió és tv rövid helyszíni riportban, több lap tudósításban számolt be.

✦ *SZÓFIA: A bolgár kormány szerdai ülésén egyebek között intézkedéseket fogadott el a beruházási folyamat hatékonyságának növeléséről. A minisztertanács rendeletet hozott a nyári időszámítás bevezetéséről: idén első izben április 1-től, szeptember 30-ig Bulgáriában egy órával előbbre járnak majd az órák.*

✦ WASHINGTON: James Carter fogadta Sam Nunn és John Glenn szenátorokat, a két szenátor a Dél-Koreában állomásozó amerikai haderők „kivonási ütemtervének felülvizsgálatára" tett javaslatot az elnöknek.

✦ *MANAGUA: A Sandinista Nemzeti Felszabadítási Front ellenőrzése alatt tartja Nicaragua déli, határmenti területét. Somoza tulajdonában levő földeket kobzott el, és szétosztotta azokat a parasztok között – jelentette be Ernesto Cardenal, a front képviselője szerdán a „Prensa" című nicaraguai ellenzéki lapban. A front közleménye szerint a felkelők a Nemzeti Gárda ellen folytatott hadműveletek során több laktanyát felégettek Rivas és Rio san Juan tartományban. Harci cselekmények folynak az ország északi részén is.*

✦ DJAKARTA: Az ország nemzeti érdekei, nem pedig külföldi hatalmak fognak dönteni arról, helyreállítja-e diplomáciai kapcsolatait Kínával Indonézia – írja az Indonesian Observer című djakartai lap. A lap Ali Murtopo indonéz tájékoztatásügyi miniszter azon nyilatkozatát kommentálja, amelyben a politikus visszautasította az indonéz–kínai diplomáciai kapcsolatok újrafelvételét sürgető amerikai nyomást.

✦ RÓMA: Az Olasz Kommunista és a Kereszténydemokrata Párt főtitkára, Berlinguer és Zaccagnini szerdán a belpolitikai helyzetről és a parlamenti többség jövőjéről tárgyalt Rómában. Megbeszélésükön mindkét fél megismételte álláspontját. Nyilatkozataikból úgy tűnik, hogy nem történt előrelépés a politikai együttműködés terén. Bejelentették, hogy pénteken „csúcstanácskozásra" ülnek össze a parlamenti többség másik három pártjának főtitkárával.

✦ *BAGDAD: Az el nem kötelezett országok újságírói konferenciájának politikai bizottsága Bagdadban tartott kétnapos tanácskozása befejeztével nyilatkozatban ítélte el az izraeli, a dél-afrikai és a rhodesiai fajüldözést. A konferencia szakmai kérdésekkel foglalkozó bizottsága üdvözölte Irak készségét, hogy Bagdadban intézetet hoz létre az el nem kötelezett országok újságíróinak képzésére.*

Meglepő javaslat

Carter amerikai elnök javasolni fogja a kínai vezetésnek: hozzon létre „valamilyen fajta" kapcsolatot Dél-Koreával. Teng Hsziao-ping kínai miniszterelnök helyettes a jövő héten tesz hivatalos látogatást Washingtonban, és az amerikai kormány — a The New York Times szerdai jelentése szerint — a tárgyalásokon nagy súlyt helyez majd a koreai kérdésre. Fehér házi források szerint Dél-Korea támogatta az amerikai közeledést Kínához — és Carter most Dél-Koreához való közeledést javasol majd Tengnek.

✦ *MOSZKVA: Bemutatták a Szovjetunióban a szovjet—magyar—csehszlovák koprodukcióban készült két részes filmet, a „Kentaurok" című alkotást, amely a chilei nép hősi harcának a fasiszta puccskísérlet elleni küzdelemnek állít emléket. A film felvételeinek egy része Magyarországon készült.*

✦ PHENJAN: Phenjanban közzétették a Koreai Demokratikus Egységfront Központi Bizottságának az ország békés egyesítéséről elfogadott nyilatkozatát. Az ülésen úgy döntöttek, hogy konkrét javaslatokat tesznek az ország önálló, békés egyesítésének meggyorsítása érdekében.

✦ *BELGRÁD: A jugoszláv Nemzeti Bank 1979. február 1. és december 31. között kivonja a forgalomból az 1965. augusztus 1-i kibocsátású 50, 10 és 5 dináros címletű bankjegyeket. A szóban forgó bankjegyeket a Jugoszláv Nemzeti Bank 1979. december 31-ig becseréli.*

✦ GENF: Szerdán Genfben újabb találkozón vett részt a hadászati támadó fegyverzetek korlátozásával kapcsolatos tárgyalásokon résztvevő szovjet és amerikai küldöttség.

Gáspár Sándort fogadta a bolgár miniszterelnök

Sztanko Todorov, a BKP KB Politikai Bizottságának tagja, miniszterelnök szerdán Szófiában fogadta Gáspár Sándort, a Szakszervezetek Országos Tanácsának főtitkárát, az MSZMP Politikai Bizottságának tagját, a Szakszervezeti Világszövetség elnökét.

A szívélyes, elvtársi légkörben lezajlott találkozón a felek hangsúlyozták a magyar és a bolgár szakszervezetek közötti gyümölcsöző kapcsolatok fejlődését, és kiemelték a Szakszervezeti Világszövetség szerepét a nemzetközi szakszervezeti mozgalom egységének szilárdításában.

◆

✦ PEKING: Kína, amely a vezetés által meghirdetett négy modernizálás megvalósítása érdekében szélesre tárja kapuit a fejlett tőkés országok monopóliumai előtt, lépéseket tesz a kínai nemzeti burzsoázia rehabilitálására. Megfigyelők ennek határozott jeleként értékelik a Kínai Kommunista Párt sanghaji bizottsága egységfront osztályának nemrég megtartott értekezletét, amelyen elhatározták, hogy visszaállítják a nemzeti burzsoázia kulturális forradalom alatt megvont jogait és kártalanítják a burzsoá származásúakat az őket ért anyagi és pénzügyi sérelmekért. Leszögezték, hogy a jövőben nem használják többé a „kapitalista elem" kifejezést, amelyet a kevésbé sértőnek hangzó „burzsoá ember" kifejezéssel váltanak fel.

◆

KGST-bank

Tizenöt évvel ezelőtt kezdte meg tevékenységét a Kölcsönös Gazdasági Segítség Tanácsa tagállamainak első közös pénzügyi szerve, a Moszkvában székelő Nemzetközi Gazdasági Együttműködési Bank.

A bank gyors fejlődését mutatja, hogy 1977-ben az általa lebonyolított ügyletek összértéke elérte a 141,6 milliárd transzferábilis rubelt, egyetlen év alatt 22 százalékkal emelkedett.

Az együttműködési bank hitelnyújtási tevékenysége még gyorsabb ütemben növekedett: 1977-ben az előző évhez képest több mint hatvan százalékkal és a hitelek összege elérte a 6,9 milliárd transzferábilis rubelt. Szélesedett a bank kapcsolata a világ vezető bankjaival.

◆

✦ *Új-DELHI: Szerdán iráni diákok egy csoportja elfoglalta Irán hyderabadi konzulátusát (Hyderabad az indiai Andhra Pradesh állam fővárosa), s fogságba ejtették az alkonzult.*

Az iráni kormány lezárta a teheráni repülőteret

Khomeini ragaszkodik az eredeti induláshoz

Ha nem lesz iráni repülőgép, lesz francia

Khomeini ajatollahot éltetve szerdán mintegy ötezren gyűltek össze a tankokkal körülvett teheráni repülőtér előtt, hogy tiltakozzanak a légikikötő lezárása ellen. A katonák szétoszlatták a tüntetőket. A főváros központjában szintén tüntettek a repülőtér megszállása miatt, amely – mint iráni katonai források is megjegyezték – nyílt kihívás a hazakészülő Khomeini ellen. Az említett források közölték, hogy a repülőtér lezárására személyesen Sapur Baktiar miniszterelnök adott utasítást.

Khomeini ennek ellenére ragaszkodik az induláshoz – jelentette be szerdán szóvivője – és csak akkor fordul vissza, ha Teherán összes repülőterét lezárták. Párizsi hírek szerint Khomeini kedden hosszasan tárgyalt Szajed Dzsalal Eddin Tehranival, a régenstanács előző nap lemondott elnökével. Khomeini állítólag megígérte neki, hogy kinevezi államfőnek.

Baktiar eközben hosszas huzavonába bonyolódott a sztrájkban álló repülőtéri személyzettel, akik „forradalmi járatot" akartak indítani Khomeiniért. A miniszterelnök – nyilván az ajatollah hazaérkezésének késleltetése céljából – ragaszkodik ahhoz, hogy a sztrájkolók vegyék fel a munkát. Állítólag kijelentette, máskülönben a „forradalmi járat" elindítását géprablásnak tekinti és utasítást ad a gép lelövésére.

Ha az iráni hadsereg szembeszegül Khomeini ajatollah hazatérésével, s erőszakkal próbálja ezt megakadályozni, ez az iráni hadsereg végét jelentené, és sajnos, Iránét is – jelentette ki szerdán a francia televízió déli híradójában Khomeini ajatollah tanácsadója.

Ha a hadsereg rákényszeríti, az ajatollah nem riad vissza az erőpróbától és számít a tömegek támogatására – mondotta. Egész Iránból milliók érkeznek az iszlám vezető fogadására – fűzte hozzá. Ha az Air Irán gépét megakadályozzák abban, hogy elhagyja Teheránt, Khomeini ajatollah az Air France gépét veszi igénybe és mindenképpen elindul csütörtökön este Teheránba – mondotta a tanácsadó.



Páncélos őrzi a teheráni repülőtér bejáratát

Torzítások az angol újságokban

Brezsnyev levele Callaghan miniszterelnökhöz

Az angol sajtóban folytatódik a vita a NATO-országok Kínának történő fegyvereladásaival kapcsolatban. Ezzel összefüggésben a Reuter hírügynökség és számos londoni lap magyarázza James Callaghan miniszterelnöknek Leonyid Brezsnyevhez intézett válaszüzenetét. Úgy tálalják a dolgot, mintha egy szokásos kereskedelmi ügyletről lenne szó, amely nem érinti a nemzetközi biztonságot, sőt még kereskedelmi előnyöket is jelent Anglia számára.

Az angol sajtó jelentéseiben Leonyid Brezsnyev üzenetének önkényesen kiragadott részleteire támaszkodik, és ezzel eltorzítja annak valódi tartalmát.

A TASZSZ szovjet hírügynökség értesülése szerint Leonyid Brezsnyev James Callaghan-hez intézett üzenetében azokról a tervekről szólt, amelyek szerint egyes nyugati országok fegyvereket kívánnak eladni Kínának. Ebben az üzenetben Leonyid Brezsnyev többek között rámutatott: Nagy-Britannia természetesen maga dönti el, melyik országgal milyen kapcsolatokat alakít ki. Amikor azonban katonai jellegű ügyletről van szó, magától értetődik, hogy ez más államok érdekeit is érinti, különösen azoknak az államoknak az érdekeit, amelyek az ilyen erőteljes fegyverkezést folytató államnak szomszédai.

A fegyvereladás kérdését — hangsúlyozta üzenetében Leonyid Brezsnyev — nem lehet annak figyelmen kívül hagyásával vizsgálni, hogy ezeket a fegyvereket milyen célra kívánják felhasználni. Peking céljai egyébiránt közismertek, és a kínai vezetők nem is rejtik véka alá őket: az enyhülés és a leszerelés érdekében tett erőfeszítések megakadályozására és a világnak egy új háború felé való taszítására irányulnak.

Kommentár

Rakéták és motívumok

Legyező-alakban terjed az izraeli katonai akció Dél-Libanonban. A térséget behálózó utak újra apokaliptikus képet mutatnak, marcona fegyveresekkel és kétségbeesett menekülőkkel népesültek be. Jogos a kérdés: milyen motívumok alapján dönthetett úgy az izraeli vezetés, hogy ezúttal föld-föld rakétákkal, tehát a legkorszerűbb harci eszközökkel látványos támadást indít Libanonban?

A közvetlen izraeli indok persze megtorlás, visszavágás az izraeli területen a közelmúltban végrehajtott gerillaakciók miatt. Izraeli körökben mindig is hangoztatták, hogy „egyetlen palesztin akciót sem hagynak megválaszolatlanul". Ez azonban nyilvánvalóan csak a jéghegy csúcsa, tehát a dolog látható része. Aligha lehet azonban vitás, hogy az izraeli támadás időzítésének és méreteinek más, közvetettebb okai is vannak. A két legvalószínűbb motívum a következő:

① Damaszkuszban most ért véget a palesztin parlament, az úgynevezett nemzeti tanács tizennegyedik ülésszaka. Itt a személyi és szervezeti természetű viták bizonyos nyugati és izraeli remények ellenére sem vezettek semmiféle hangsúly-, vagy vonalváltozásra. A PFSZ megerősítette Camp Daviddel kapcsolatos egyértelmű elutasító álláspontját és újra kinyilvánította, hogy nem fogad el semmiféle pótmegoldást.

② Alfred Atherton, az amerikai kormányzat közelkeleti különmegbízottja egy hét alatt immár tizennegyedszer tárgyal Beginnel és Dajannal. A legutóbbi hírek szerint az amerikai „puhítási kísérletek" eddig nem vezettek eredményre és Carter elnök nem is titkolja ezzel kapcsolatos csalódását.

Ilyen körülmények között a Tel-Aviv-i kabinet minden jel szerint hasznosnak ítélte, hogy „mind barát, mind ellenség felé" – tehát az amerikaiak és a palesztinok felé is – „erőt mutasson".

Azt persze nem lehet eldönteni, milyen hosszabb távú diplomáciai hatása lesz a jelenlegi akciónak. A közvetlen, azonnali hatás – sajnos – sokkal könnyebben megállapítható: újabb szenvedések és megpróbáltatások zúdultak egy már nagyon régen zaklatott térség lakosaira.

Harmat Endre

LAPZÁRTA

Khomeini ajatollah, az iráni vallási ellenzék vezetője csütörtökön este, párizsi idő szerint 11 órakor indul az Air France légitársaságtól bérelt különgépen és helyi idő szerint péntek reggel érkezik meg Teheránba. Az ajatollah családján, közvetlen munkatársain kívül felrakják a gépre a nemzetközi sajtó több mint száz különtudósítóját. A gépen utazó tudósítóknak — meglepő módon — a párizsi iráni nagykövetség adja ki a vízumokat. „Ez az iráni iszlám köztársaság nagykövetsége" — mondotta Khomeini tanácsadója.

*

Bejrútban szerdán húszezres tömeg kísérte utolsó útjára Ali Hasszán Szalamehet. Az El Fatah izraeli hadműveleti osztályának vezetőjét és négy testőrét, akit hétfőn — valószínűleg az izraeli titkosszolgálat ügynökei — távirányítású pokolgéppel megöltek, a palesztin mártírok temetőjében temették el. A búcsúztatáson jelen volt Jasszer Arafat, a PFSZ VB elnöke és az ellenállási mozgalom más vezető személyiségei.

Vonaton

Utazás közben gyakran találkozik az ember unatkozó, nyűgös kisgyerekkel és ingerült, türelmetlen szülővel. S minél nyűgösebb a gyermek, annál türelmetlenebb a szülő. Pedig a felnőttek egy kis leleményességgel feloldhatnák a hosszú út egyhangúságát. Mennyi érdekességet kínál maga az elsuhanó táj is, csak észre kell vetetni a gyerekkel! De néha már az is elég lenne, ha az érdeklődő gyerek soksok kérdésére figyelemesebben, odaadóbban válaszolnának a szülők.

A múltkor egy szőke kislány s az anyukája üdítő időtöltésének voltam tanúja.

— Most mondjuk azt, hogy... — kezdte a kislány, s láthatólag mindketten beleélték magukat az elképzelt helyzetbe.

— Tessék kérni! — hangzott a felszólítás. A pirospettyes kis ridikül volt a „bolt" legfőbb kelléke, benne két szagosradír, egy doboz színesceruza, rágógumi, zsebkendő, pénztárca.

— Most tessék megköszönni! Itt tessék aláírni!

És az anyuka valóban aláírta az odanyújtott cédulát. Végigmondták az összes udvariassági formulákat, miközben jónéhányszor gazdát cserélt a két szagosradíd, a doboz színes meg a többi „kincs".

— Most mondjunk olyat, ami nincs — tanácsolta a kislány, miután az üzlet kellékeit szépen, rendben elrakosgatta.

És mondták: táltosparipa, sárkány, boszorkány, aranyalma, három kívánság, égigérő fa, királyfi, csillagszemű juhász, szegény ember...

Itt mintha egy picit gyanakvóan néztek volna össze az útitársak, de a világért se zavarták volna meg az elmerült játékot. Mert az világosan látszott, hogy az anya is élvezi a dolgot, nemcsak a kislánya kedvéért játszik.

Kifogyhatatlanok voltak az ötletekből. Mondtak háziállatokat meg vadállatokat, fiúneveket és virágokat, találós kérdéseket, mesecímeket, mesehősöket. Bámulatos, hogy mennyi mindent tudott az a kislány. Egyébként nagycsoportos óvodás lehetett, legfeljebb első osztályos. Ötletes időtöltésük, mellyel nemcsak magukat, de még szomszédjaikat is elszórakoztatták, valóságos szókincsfejlesztés volt, az anyanyelvi nevelés magasiskolája. Ennek a gyereknek aztán nem lesz szegényes a kifejezőkészsége.

S hogy okos mamája menynyire fejlesztette tudatosan gyermeke értelmi erőit, nem tudni. Mindenesetre kedélyes csevegésükön semmiféle kimódoltság nem érződött. Éppen ettől volt igazi.

Hegedűs Magdolna

A környezet védelméért

Nemzetközi feladatok előtt a Dunántúli Tudományos Intézet

Tavaly 33 tanulmány készült el
Egységesíteni kell a fogalmakat

Közös aggódásunk egyik leggyakoribb tárgya az emberi környezet. Alig van nap, hogy ne hallanánk riasztó híreket arról, hol és kik ártanak újra, maholnap legdrágább kincsünknek, a természetnek. Az élővilág féltése fontos munkaprogram kidolgozására ösztönözte a KGST végrehajtó bizottságát is. 1974-ben létrejött a megállapodás a szocialista országok között a környezetvédelemre és a természeti erőforrások gazdaságos kihasználására vonatkozó kutatások összehangolására.

Ha ezt a programot csak vázlatosan próbálnánk is bemutatni, töméntelen szakkifejezéssel, I-től XII-ig terjedő kutatási témák címeivel kellene dobálóznom. Az olvasót azonban nyilván az érdekli, mikor lesz az elméletből gyakorlatban is megvalósuló környezetvédelem.

— A kérdés világos, és boldog lennék, ha én is ilyen világosan tudnék válaszolni — mondja *Fodor István* kandidátus, az MTA Dunántúli Tudományos Intézetének osztályvezetője. — Intézetünk az Országos Környezet- és Természetvédelmi Hivatallal kötött megállapodás alapján 1978. március 15. óta vesz részt a KGST-nek a környezetvédelem társadalmi, gazdasági, szervezési-jogi pedagógiai és prognosztikai kérdésekkel foglalkozó kutatásában. Mivel ennek a területnek jó ideig nem volt gazdája Magyarországon, vállaltuk a főtémákhoz tartozó résztémák kutatásának hazai koordinálását. Az elmúlt évben két témakörben Pécsett szerveztük meg a KGST-országok szakértőinek tanácskozását. Részt vettünk a meghatalmazottak tanácsának ülésén Szófiában, és több más külföldi szakértői értekezleten.

— A KGST környezetvédelmi komplex programjában az I. téma, a környezetvédelem társadalomtudományi kérdéseivel foglalkozik a Dunántúli Tudományos Intézet, tehát ezeknek a kutatásoknak a hazai bázisintézménye. Melyek a legfontosabb feladatok ebben a problémakörben?

— A szocialista országok társadalmi rendszere azonos. A jogrendszerekben a jogi szabályozásban, bizonyos fogalmak meghatározásában azonban már jóval több eltérés fordul elő. Elsősorban tehát egységesítenünk kell a fogalmakat, közös kategóriákat kell kidolgoznunk, mert enélkül nehéz az elért eredményeket általánosítani, s a gyakorlatba átültetni.

Nagyon fontos feladat továbbá — éppen a helyzet akut voltára tekintettel —, hogy szellemi integrációt alakítsunk ki a környezetvédelem kutatási programjában részt vevő KGST tagországok között. A szellemi erők összefogásával a problémák elé kell mennünk. Sajnos, éppen a gyakorlati intézkedéseket illetően értük el a legkevesebb haladást, de hát a program még korán sem ért véget.

Tavaly harminchárom tanulmány készült el. Ebből huszonegy jogi témájú, a többi megoszlik a természeti erőforrások felhasználásával, az ember által a természetre gyakorolt hatással kapcsolatos és a prognosztikai témájú dolgozatok között. A tanulmányok szervezői az ország neves tudósai, egyetemi oktatók, különböző kutatóintézetek munkatársai, és gyakorlati szakemberek. E résztanulmányokból áll össze majd a tanácskozásokon képviselendő magyar álláspont, válasz azokra a kérdésekre, amelyeket minden résztvevő országnak ki kell dolgoznia.

Lássunk néhány címet: A természetvédelmi (környezetvédelmi) törvényekben mutatkozó hiányosságok; Polgári jogi — gazdasági jogi — felelősség a környezeti károkért; A nemzetközi megállapodások tükröződése a hazai természetvédelmi törvényekben; A környezet jogi védelmének területén meglevő alapfogalmak egységesítése; Büntetőjogi felelősség a természetvédelmi törvények megszegéséért; Az ásványi nyersanyag mint természeti erőforrás értékelése.

A tanulmányírás, a konferenciákon való részvétel természetesen még nem környezetvédelem. Ám az is bizonyos, hogy az elméleti munka haszna előbb-utóbb megmutatkozik majd konkrét eredményekben. A társadalomtudományokban egyébként is sokkal kevesebb a kísérletezési lehetőség, mint az anyagok és számok világában. Mindenesetre biztató, hogy a Dunántúli Tudományos Intézet „személyében" Magyarországon is van már koordinációs bázisa a környezetvédelemben nagy szerepet játszó társadalmi tényezők kutatásának.

H. J.

Képzés és társadalmi szükséglet

A tanítók példája közismert. Náluk találták meg először a megoldás módját. A kiutat, hogy elegendően legyenek az általános iskolák alsó tagozatain nevelő pedagógusok. Kiötlötték a képesítésnélküliséget, mint a hiányzó diplomásokat pótló vagy átmenetileg helyettesítő intézményt, s máris megszűnt a munkaerőhiány. Legalábbis papíron, a számok, a tények világában.

A tanítókat említettem, ám szót ejthettem volna egyéb foglalkozásokról is, ahol a vágyak és az igények igencsak eltérnek a valóságtól. Hivataloskodva: ahol a képzés nem fedi a társadalom igényeit. Vagy legalábbis nem teljesen illeszthető egymásra a két jelenség, eltérnek egymástól nagyságban, alakban.

Elméletben pedig igencsak egyszerű az egész. Létezik egyszer a képzés. Az oktatás, a felkészítés rendje, s adottak a munkahelyek is, ahol megfelelő számban várják a szakmát, diplomát szerzetteket. Ha úgy tetszik az utánpótlást. Aztán — szakmája válogatja — vagy jönnek az újak vagy nem.

Aligha szükséges külön szólani róla, hogy minden társadalomban létezik egyfajta munkamegosztás. Adott egy séma rá, hogy adott időben, adott helyen hány mérnökre, orvosra, jogászra, szakmunkásra, betanított munkásra és így tovább van szükség a társadalmi feladatok teljesítéséhez. A képzésnek többé kevésbé követnie kell a sémát, törekednie szükséges rá, hogy a munkamegosztás egyes posztjairól eltávozók pótolhatók legyenek. Megfelelő felkészültségű, hozzáértő munkára kész szakemberekkel.

A kiindulópontot figyelembe véve, a tanítóknál a képzés nem követi az igényeket. A fővárosban — a tanács nemrégiben közzétett megállapításai szerint — néhány esztendő alatt szinte megháromszorozódott a képesítésnélküliek száma. A lelkes amatőröké, akik tulajdonképpeni szakmunkájuk mellett utólag szerzik meg a képesítést. Az orvosoknál más a gond. Számukra a vidék fehér folt, még lakással (ami pedig igencsak nagy érték nálunk) is alig tudják lecsalogatni őket egy-egy fővárostól távoli körzetbe. A mérnökök viszont többen vannak, mint amennyit a felkészültségüknek megfelelően foglalkoztathatnak a gyárak, az üzemek. Nincs hiány jogászból sem, a hatvanas esztendők vége óta a szükségletekhez igazodott számuk.

A szakmunkásoknál már tarkább a kép. Olyan foglalkozások számítanak manapság hiányszakmának, amelyeknek igencsak nagy hagyományuk van. Csak egyetlen példa. A gépi forgácsoló, azaz az esztergályosoké. Kis túlzással élve, lámpással keresik a szakma elsajátítására kész fiatalokat szerte az országban. Persze az igazsághoz az is hozzátartozik, hogy mindig voltak és lesznek hiányszakmák, valamint divatos foglalkozások.

Már csak azért sem lehető fel tökéletes megoldás, mert a képzés nem mentes a kockázattól. Nincs oktatási intézmény, ahol ne létezne lemorzsolódás, s ezzel számolniuk kell a felvételnél közreműködőknek is. A pontos szám az igényeknek megfelelő mennyiség sem számítható ki 15—30 évre előre. Valaki nem megy el nyugdíjba a korhatár elérésekor, egy másik megbetegszik és otthagyja a rajzasztalt, a gépet, s máris keresztülhúzza a számításokat. Azokban a szakmákban viszont, ahol esztendők óta nagy a szakemberhiány, még akad mód a cselekvésre.

Egyrészt propagandával (nem mennyiségi, inkább minőségi reklámmal), másrészt pedig az érdekeltség megteremtésével. Vonzóvá kell tennie egy-egy hiányszakmát a pályaválasztás előtt állóknak. A helyes orientálás az érdekekre épít. Az anyagiakra és az erkölcsiekre egyaránt. Elsősorban ott, ahol a hosszú távú tervezés során fény derül rá: a szakmának élnie kell, a társadalomnak a munkamegosztás adott posztján szüksége van az utánpótlásra.

Malonyai Péter

A feladóvevény titka

Hosszas töprengés után sem sikerült megfejtenem az ajánlott küldemények feladóvevényének titkát. A pécsi főpostán, akárcsak más postahivatalokban, az egyik párkányra kitették a szükséges nyomtatványokat. Egy valami hiányzik a gyűjteményből: az ajánlott feladóvevény. Ezt a fehér lapocskát az ablakok mögött ülő tisztviselők őrzik és kérésre kinyújtják. De ez nem ilyen egyszerű. Mert amikor már fásultan beletörődök, hogy a délutáni csúcsforgalomban is csak egy felvevőablak van nyitva, és félórákat, húszperceket kell sorbaállni, a tisztviselő ki sem pillant, csak stemplizget valamit, akkor ott van az ajánlott blanketta problémája. Az ember beáll a sor elejére és kér egyet. A sor felhördül, és megesik, hogy a jámborabbak oda sem engedik a bűvös nyiláshoz, és akkor kétszer állhatja végig a húsz percét.

Az ajánlott feladóvevény is ingyenes. Vajon miért őrzik ennyire? Én nem hiszem, hogy az emberek hazavinnék gyújtósnak, vagy elszállítanák a MÉH-be. Akkor miért nem teszik ki? Csak nem lenne túl ésszerű?

b. a.

Római kori lelet

Római katonai tábor nyomaira bukkantak a győri várban folyó ásatások során. A jelenlegi utcaszinttől mért hat méteres mélységből kerültek elő a csaknem 2 ezer éves emlékek. Mint megállapították, ezen a helyen az első század közepétől a negyedik századig katonai tábor volt. Erre utal egyebek között egy cseréplelet, amelyre a 14-es számot viselő légió ovális alakú bélyegzőjét vésték rá.

A győri Xantus János Múzeum régészei megkezdték az értékes leletek restaurálását. A római kori emlékek mellett, az államalapítás korából, s az azt követő évszázadokból is értékes anyag került felszínre.

Mezőgazdasági szakmérnökképzés

A mezőgazdasági nagyüzemek szakmai vezetőinek, mérnökeinek továbbképzésére az idén négy egyetemen indul — kétéves tanulmányi idővel — levelező tagozaton — szakmérnökképzés. A Gödöllői Egyetem mezőgazdaságtudományi karán három szakmérnöki tagozat indul 1979-ben, egyebek között a mezőgazdasági, környezetvédelmi és munkavédelmi szakon. Az egyetem gépészmérnöki karán agrárgépész-gazdasági tanulmányaikat kezdhetik meg a jelentkezők. A Debreceni Egyetemen 4 szakon oktatnak az idén, ezen az egyetemen különös érdeklődésre tart számot a vállalat-gazdasági szakmérnöki tagozat. A Keszthelyi Egyetemen a növényvédelem intenzív munkafolyamatait ismerhetik meg a mérnökök és szintén szakmérnöki képesítést nyerhetnek az egyetem mosonmagyaróvári karán, a húsipari, növénytermesztési és vállalatgazdasági témakörökben. A budapesti Kertészeti Egyetemen 4, annak tartósítóipari karán pedig egy szakmérnöki tagozatot szerveznek. Sopronban az erdőmérnöki, illetve a faipari mérnöki karon kezdődik szakmérnöki oktatás.

Csodák és furcsaságok

Egyszemélyes gyermekszínház

Sólyom Kati új műsoráról

Mikor játsszék a mai gyerek? És kivel? És hol? Vajon mesél-e a mai hat-, nyolc-, tíz-, tizenkétéveseknek valaki a meseviláq-teremtés közvetlen élményerejével, vagy „önkiszolgálja" magát a mai gyerek csupán mesekönyvre utalva, tv-t, rádiót bekapcsolva, telefon tárcsáját pörgetve? Pótolhatja-e mindez a „most játszom veled", vagy „mesélek neked" személyes varázsát?

Sólyom Kati színművész egyórányi új gyermekirodalmi összeállításában mintha valamennyi kérdésre megpróbálna válaszolni. Játékkal és mesével válaszol. Gyermekeknek és érdeklődő felnőtteknek, akik „belógtak", vagy beügyeskedték magukat erre a pompás, magával-ragadó gyermekműsorra, hogy befogadják a pódiumművészet egy sajátos ágazatában két-háromszáz gyerek együttes, tiszta örömét.

Egyedül a pódiumon — dermesztően kemény művészi vállalkozás. Gyermekközönség előtt talán a legnehezebb. És a leghálásabb is. Bár ezúttal nem teljesen egyedül, hiszen Sólyom Kati méltó társakat lelt: a Pécsi Tanárképző Főiskola tehetséges Szélkiáltó együttese lírai harmóniákkal, frappáns zenei humorral, bájos gyermekdalokkal és megzenésített ritmusokkal füszerezve köti át a prózában, versben hangzó meséket, tréfás gyermekverseket. Az előadóművész néhány külföldi és sok hazai szerzőtől, például Bertók László, Galambosi László, Lázár Ervin, Gyurkovits Tibor, Horgas Béla, Rákos Sándor, Vidor Miklós, Weöres Sándor és mások műveiből fűzi koszorúvá műsorát. Mindvégig jelen van. Mesemondó. Mókázik, rigmusokra tanít, vezényli a tréfás csalimese lelkesen, kórusban csendülő refrénjét: „(Ha te tudnád mit láttam?...)" — *Ki vele barátom, bátran!...*" Elvarázsol bennünket, felnőtteket, hogy gyermeki örömökre készen, befogadjuk a rigmus, a tréfa, a mese — az élet elragadó mulatságát. Egy-egy apró gesztusa, fintora, bohókás groteszk ötlete magához láncol. Aki hallgatja belefeledkezik, hiszen a gondosan válogatott és fölépített irodalmi anyag szépsége, derüje, kacagtató játékossága, egy szóval: poézise magával ragad bennünket. Hatvan percig tökéletesen birtokolja mindezzel a gyermekek figyelmét — és ez sem kevés!

Amit Sólyom Kati csinál — egyszemélyes gyermekszínház. Nem pótol és nem helyettesít semmit. Önálló műfaji életet él: pódiummüvészet a legjavából. Jó lenne a gyermekév alkalmával — előző műsoraival *(Mesebál, Csipkefa, Színország)* együtt — minél többször műsoron tudni a *Csodák és furcsaságokat*. Jó színház. Gyermekszínház! **(w. e.)**



LAKÁS–INGATLAN

Azonnal beköltözhető 2 szoba étkezős OTP-öröklakás eladó. Dóra utca 3., fszt. 3.

Eladó egy nagy ház, két család részére is alkalmas. Irányár: hétszázezer. Pécs I., Felszabadulás út 99.

Pécsett keresek megvételre 1½ szobás lakást, kp 150 000 Ft + kölcsönátvállalás. Cím: Szilovics Imre, Csányoszró, Kossuth L. út 82. 7964.

2 diáklány részére albérleti szobát keresek, lehetőleg február 1-től. Ajánlatokat: 150332 számra a kaposvári hirdetőbe.

Összeköltözőknek, orvosoknak ideális négy szoba hallos, nagyméretű belvárosi társasház lakás eladó. Telefon: 12-786.

Harkányban, főút mellett, 350 n-öl házhely eladó. „Tavasz" jeligére a Hunyadi úti hirdetőbe.

Siklóson 4 szobás, komfortos lakás garázzsal eladó. „1980" jeligére a Hunyadi úti hirdetőbe.

Házhelyet vennék 150–200 n-öl körül. Ikerház vagy kétszintes ház építésére alkalmas helyen, második vagy harmadik kerületben. Kulich Gyula u. 25., délután.

Budapesti, tanácsi 58 m²-es, gáz- és olajfűtéses, kétszoba, konyha, kamra, WC, I. emeleti – fürdőszoba kialakítható – lakásomat elcserélném pécsi tanácsi, maximum 40 m²-es, másfél szobás, összkomfortos lakásra. „35 000 különbözet" jeligére a Hunyadi úti hirdetőbe.

Eladó belvárosi, kétszintes, kertes családi ház, kétszoba összkomfort beköltözhető. Érdeklődni: 18-059 telefonon, 16 óra után.

Beköltözhetően eladó 3 szobás, 2 konyhás, összkomfortos családi ház, két családnak is megfelelő, gazdálkodásra alkalmas nagy telekkel, aknás garázzsal. „700 ezer" jeligére a Sallai utcai hirdetőbe.

Most épülő 3 és fél szobás, garázsos, görcsönyi, szövetkezeti lakás eladó. „Pelikán" jeligére a Sallai utcai hirdetőbe.

IX. emeleti, nagyméretű, másfél szobás, összkomfortos tanácsi lakást cserélnénk kétszobás hasonlóra. „Szigeti úti" jeligére a Sallai utcai hirdetőbe.

Szigeti úti, nagyméretű 2 szobás, összkomfortos lakásomat elcserélném 2½–3 szobásra vagy családi házra. Telefon: 20-951. 16 óra után.

Budapesti, 75 négyzetméteres szövetkezeti lakásomat pécsi ingatlanra cserélném. „Kertes ház" jeligére a Sallai utcai hirdetőbe.

2 szoba komfortos házrészemet elcserélném 2 szobás lakásra. „Megállapodunk" jeligére kérem a választ a Sallai utcai hirdetőbe.

Nagyméretű, 3 szobás utcai házrész beköltözhetően eladó. Pécs, Alkotmány utca 53.

Kertvárosi 2 és fél szobás szövetkezeti lakásomat elcserélném két kisebbre. „Összeköltözők" jeligére a Sallai utcai hirdetőbe.

Kétszoba összkomfortos házrész, 10 literes villanybojler eladó. Pécs, Kun u. 5/4. (Erzsébettelep)

Kétszoba összkomfortos, távfűtéses szövetkezeti lakás kevés OTP-vel eladó. Kertváros, Gyöngyös út 5., II. em. 7. Érdeklődni: hétfőig, egész nap.

Kétszobás, fürdőszobás, udvari, olcsó bérű, komfortos, magánrendelkezésű lakásomat elcserélném 1½ szobás összkomfortosra. „Siklósi városrészen" jeligére a Sallai utcai hirdetőbe.

Tanácsi 3 szoba összkomfortos lakásomat két kisebb tanácsi lakásra elcserélném. Érdeklődni: Fábián Istvánné, Kertváros, Krisztina tér 5., III. em. 12.

Elcserélném ledinai másfél szobás, I. emeleti, nagyméretű PIK-lakásomat másfél szoba összkomfortosért. Cím: Hantosné, Pécs, Endre u. 13/1.

Orvostanhallgató fiú keres külön bejáratú, központi fűtéses albérletet az egyetem közelében. Ajánlatokat: „Csendes, nyugodt" jeligére a Sallai utcai hirdetőbe.

1½–2 szobás lakást vagy lakrészt albérletbe kivennénk. „Egyetem-városban" jeligére a Sallai utcai hirdetőbe

Fiatal házaspár egy gyermekkel szoba-konyhás albérletet keres lehetőleg Kertvárosban. „Február 1979." jeligére a Sallai utcai hirdetőbe.

Egyedülálló nő külön bejáratú szobát keres. „Nyugalom" jeligére a Sallai utcai hirdetőbe.

Hosszúhetényben szép fekvésű szőlő kis parcellákban is, felszereléssel, olcsón eladó. Érdeklődni: Pécs, I. ker., Bor u. 25. szám.

ADÁS–VÉTEL

Zsiguli új karosszériával eladó. Pécs-Kertváros, Enyezd utca 38., III. em. 12. Noch. 18 órától.

Modern garnitúrák
3580 Ft-tól részletre. Vajta kárpitos
Pécs, Déryné u. 11. T.: 21-474.

1 db gázkályha palackkal együtt eladó. Pogány, Pécsi utca 30.

Wartburg Tourist eladó. Felsőmalom u. 17.

Laney–100 énekszerelés olcsón eladó. Bár, Posta.

120–130 kg-os hússertések eladók. Helyben vágást és hazaszállítást vállalom. Balatoni Ferenc, Téseny.

40 darab anyajuh, bárránnyal együtt eladó. Véménd, Kossuth Lajos u. 74. 7726.

Nem törzskönyvezett, jól visszaterelő szülőktől származó puli kölykök eladók. Vékény, Fő u. 40. 7333.

1500-as Taunus felújítva, egy éves műszakival eladó. Érdeklődni lehet: Nagyárpád, Kiss János u. 14., délután.

1980-ig műszakizott Ford Escort eladó. Érdeklődni: Tiborc u. 62.

408-as Moszkvics bontva eladó. Érdeklődni: szombat-vasárnap. Pécs, Rácváros 17. Ormai.

Különleges NSZK import menyasszonyi ruha igényesnek eladó. Cím: Uránváros, Kórósi Csoma Sándor u. 9/A., földszint 1., délután 5 óra után.

VEGYES

Gépjárművel rendelkező fiatalember elfoglaltságot keres délutánokra és hétvégére. Telefon: 10-451.

10 éves gyakorlattal, gépkocsival állást vállalok. „Építésztechnikus" jeligére a Hunyadi úti hirdetőbe.

Takarítást, parkett- és hajópadló csiszolást, ablaktisztítást (festés után is), költöztetést, lomtalanítást szállítással vállal kisiparos – közületnek is. Árengedmény, most kérje. Levélcím: Pécs, Dimitrov u. 32.

Fizikából, biológiából egyetemre előkészítést, korrepetálást vállalok. „Sikeres" jeligére a Sallai utcai hirdetőbe.

Fényképész állást változtatna. „Totó" jeligére a Sallai utcai hirdetőbe.

Gyermekfelügyeletet szakképzettséggel vállalok. Hétköznap: 17 órától. Hétvégén: bármikor. Cím: Ómódi, Pécs, Délibáb u. 5.

Egy szobát biztosítanék néninek, aki vigyázna gyermekemre. „Tibike" jeligére a Sallai utcai hirdetőbe.

Most háromhónapos kislányunk gondozásához februártól otthonunkba jövő nénit keresünk. „Heti 4 alkalom" jeligére a Sallai utcai hirdetőbe.

KÖZÉRDEKŰ

A KESZTYŰGYÁR Bőrruházati Gyára 100—150 m² alapterületű, száraz, gépkocsival jól megközelíthető raktárhelyiséget keres a város területén. Ügyintéző: Nagy László tmk-vezető. Telefon: 11-333/7-es mellék.

ROVAR- ÉS RÁGCSÁLÓIRTÁST vállalunk termelőszövetkezetek, vállalatok, intézmények részére Baranya és Tolna megyében. A rovarirtást (csótányok, legyek, darazsak, szúnyogok) és a rágcsálóirtást (egér, patkány) kiváló hatású, kipróbált angol, amerikai és nyugatnémet szerekkel eredményesen és szakszerűen végezzük. Címünk: Komlói Városgazdálkodási Vállalat, Komló, Kossuth Lajos utca 19. Ügyintéző: Görcs János köztisztasági üzemvezető. Telefon: 82-703.

BARANYAKER

ITT AZ IDEJE...
MOST VEGYEN...

Maradék-vásár
50%os
ENGEDMENNYEL.

FÜGGÖNYÖK, FÜGGÖNYKISÉRŐK BROKATBÓL, BUTORSZÖVETEK ÉS -VASZNAK.



45/A. LAKÁSTEXTIL BOLTUNKBAN PÉCS, BEM U.—KOSSUTH TÉR SARKÁN.

Az ÉLISZ közli, hogy alábbi bélyegzője a mai naptól érvénytelen: Épület- és Lakáskarbantartó Ipari Szövetkezet 7621 Pécs, Irányi D. tér 1.

Az ÉLISZ értesíti a lakosságot és a közületeket, hogy megrendelésre vállal festést, mázolást, tapétázást, parkettázást, falburkolást fából és műanyagból. A lakosság részére OTP ügyintézés mellett is. Tapéta kiválasztása a helyszínen. Munkák felvétele Kossuth Lajos u. 63. Telefon: 11-731 és Viktória u. 3.

MIT HOL VÁSÁROLJUNK

Reklámáron szövetek, 40—70 százalékos árengedménnyel. — Függönyök, ágygarnitúrák, takarók, paplan, műszőr díszpárnák, jersey anyagok, törlőruhák, törülközők nagy választékban, olcsó áron kaphatók a Sallai utca 6. számú leértékelt boltban.

Reklámáron férfi és kamasz kabátok 510 Ft-tól, műbőr, bélelt 580 Ft-tól, férfi zakók, jersey és szövet 290 Ft. Női, bakfis és férfi müirhák olcsó áron, férfi jersey nadrágok 290 Ft-tól, férfi és kamasz öltönyök, ballonkabátok, lányka és fiú ruhák, kabátok. Női jersey ruhák, otthonkák. Női és bakfis kabátok olcsón, nagy választékban kaphatók a Sallai u. 14. számú leértékelt boltban.

Import harisnyanadrág érkezett 38,— forintos REKLÁMÁRON a MERUKER boltjaiba: Pécsett a Belvárosi Áruházba, Ifjúsági Áruházba, Tünde, Sztár, Budapest ajándékboltba, Mohácson a Duna Áruházba és Ifjúsági Áruházba, Siklóson a Központi Áruházba! Várjuk vásárlóinkat!

A MARADÉK MÉTERÁRUBOLT (Szalai A. u. 2.) áruajánlata: paplanok 270 Ft-tól 315 Ft-ig, műszálas takarók 189 Ft-ért, szövetek 112 Ft-ért, függönyök 40 Ft-tól 140 Ft-ig, bútorvásznak 39,80 Ft-ért nagy választékban vásárolhatók! Várjuk vásárlóinkat!

LEGFRISSEBB ajánlatunk: 220 V-os gyári, új, garanciális körfűrészgépek 7600 Ft és 200 V-os betonkeverők 8000 Ft-os áron. MAGÉV Pécs, Bajcsy-Zs. u. 35.

MIT AJÁNL ÖNNEK A MECSEK ÁRUHÁZ? Földszinti rövidáru osztályon: kötőfonalak. I. emeleti divatosztályon: férfiingek 122–298 Ft-ig, férfipizsamák 151—330 Ft-ig, melltartók. — II. emeleti textilosztályon padló- és egyéb szőnyegek. Mindezek teljes hazai — import szín és méret, valamint minőségi választékából vásárolhat.

HALÁLOZÁS

Mély fájdalommal tudatjuk, hogy szeretett férjem,

SZIROVATKA LAJOS

78 éves korában csendesen elhunyt. Temetése január 29-én, hétfőn fél 1 órakor lesz a pécsi központi temetőben. Gyászoló felesége, Erdei család és unokája.

Mély megrendüléssel, fájdalomtól megtört szívvel tudatjuk mindazokkal, akik ismerték és szerették, hogy önfeláldozó drága jó édesanyám és anyósom, szeretett testvérem, anyos jó ómikánk, jóságos dédikénk, sógornőnk, nagynénink, keresztanyánk és kedves rokonunk,

OZV. GÁL FERENCNÉ
Wenhardt Teréz

életének 70. évében váratlanul itthagyott bennünket. Felejthetetlen szerettünket január 29-én, hétfőn fél 4 órakor a pécsi központi temetőben helyezzük örök nyugalomra. Drága emlékét soha el nem múló szeretettel megőrizzük. A gyászoló család.

Mély fájdalommal értesítjük azokat, akik ismerték, szerették szövetségünk nyugdíjas dolgozóját,

AMREIN ISTVÁNT,

aki élete végéig aktív dolgozója volt az ipari szövetkezeti mozgalomnak, hogy 1979. január 21-én elhunyt. Temetése január 26-án délután fél 2 órakor lesz a pécsi központi temetőben. B. m. KISZÖV dolgozói.

BORSI FERENC

elhunyt. Temetése január 29-én, hétfőn 2 órakor lesz a pécsi köztemetőben.

Mély fájdalommal tudatjuk rokonainkkal, ismerőseinkkel, hogy felejthetetlen drága jó férjem, apánk, apósunk, nagyapánk,

SZILÁGYI JÁNOS

hosszú szenvedés után, 47 éves korában, elhunyt. Temetése 1979. január 26-án, pénteken 14 órakor lesz a szentlőrinci temetőben. A gyászoló család.

Mély fájdalommal tudatjuk, hogy szeretett férjem, drága édesapám, fiunk, vőnk, testvérem, unokám és kedves rokonunk,

PATKÓ ISTVÁN,

volt rádfalvi lakos, 25 éves korában tragikus hirtelenséggel elhunyt. Utolsó útjára január 26-án, pénteken du. 15 órakor kísérjük a mecsekpölöskei temetőben. A gyászoló család.

KÖSZÖNET

Köszönetet mondunk mindazoknak, akik

BARTUS ZOLTÁNNÉ

búcsúztatásán megjelentek és együttérzésükkel, koszorúkkal, virágokkal fájdalmunkat enyhíteni igyekeztek. A gyászoló család.

Köszönetet mondunk mindazoknak, akik szeretett halottunk,

TISZAI ISTVÁNNÉ

búcsúztatásán részt vettek. Külön köszönetet mondunk a Cipész Szövetkezet vezetőségének és dolgozóinak. A gyászoló család.

Hálás szívvel mondunk köszönetet mindazoknak, akik felejthetetlen halottunk,

CZAKÓ JÁNOSNÉ

temetésén őt utolsó útjára elkísérték, koszorúk és virágok küldésével részvétüket kifejezték. A gyászoló család.

Ezúttal köszönjük, hogy férjem, édesapánk, nagyapánk,

SCHNELL JÁNOS

temetésén részt vevők jelenlétükkel fájdalmunkat enyhíteni igyekeztek. A gyászoló család.

Köszönetet mondunk mindazoknak, akik felejthetetlen halottunk,

BENCZE BÉLA

temetésén részt vettek, koszorúk, virágok küldésével fájdalmunkat enyhíteni igyekeztek. Ezúton is köszönjük a MÉV II. sz. bányaüzem vezetőségének, dolgozóinak és a jó szomszédoknak együttérzését. A gyászoló család.

Ezúton mondunk mindazoknak köszönetet, akik

MOLNÁR JÓZSEF

temetésén részt vettek. Külön megköszönjük az Ércbányászati Vállalat és az Universitas PEAC együttérző részvétét. A gyászoló család.

Köszönetet mondunk mindazoknak, akik szeretett halottunk,

SCHEINER ERNŐ

gyászszertartásán fájdalmunkat bármilyen módon enyhíteni igyekeztek. Külön köszönet a Sztahanov u. 1. sz. ház minden lakójának. A gyászoló család.

Dolgozókat felvesznek

ASZTALOS szakmunkást tmk-részlegünkhöz felveszünk. Jelentkezés: Baranya megyei ZÖLDÉRT Vállalat, Pécs, Megyeri út 66. sz. beruházási osztály. (147/1523)

PÉCSETT és Baranya megyében végzendő távbeszélő hálózatépítési munkára dolgozókat vesz fel a pécsi Posta Hálózatépítő Uzem. Munkásszálláson elhelyezést biztosítunk. Jelentkezés személyesen munkakönyvvel, hétfőn, szerdán és pénteken, reggel 8 óra és 15 óra között. Cím: Posta Hálózatépítő Uzem, Pécs, Rákóczi út 60. I. emelet. (148/1582)

PÁLYÁZATOT hirdetünk revizori munkakör betöltésére. Felsőfokú iskolai és szakmai végzettséggel, valamint hosszú szakmai gyakorlattal rendelkezők előnyben. Jelentkezéseket „Ellenőrzés" jeligére a Hunyadi úti hirdetőbe kérjük. (115)

Árukiséröket, gépkocsivezetőket, lehetőleg „E" vizsgával, fűtő segédmunkást, valamint raktári segédmunkásokat felveszünk. Jelentkezés: Pécs, Megyeri út 59. Füszért, munkaügy. (124/0048)

A MEGYESZER, Pécs, Lyceum u. 4., felvesz: őrportást – lehet nyugdíjas is –, műszaki rajzolót, villanyszerelőt, gépipari végzettséggel műszaki ügyintézőt. (127/1584)

Most érkezett...

REKLÁMÁRON

koreai kosárlabdacipő 45,— Ft-ért
teniszcipő 30,— Ft-ért

AMÍG A KÉSZLET TART!

KONZUM SZÖVETKEZETI ÁRUHÁZ
Pécs, Kossuth tér

IPARI VÁLLALAT

pályázatot hirdet

beruházások pénzügyi bonyolításában is jártas

beruházási vezetői állásra

A pályázatokat részletes önéletrajzzal, az eddig betöltött munkakörök felsorolásával „PÉCS" jeligére kérjük leadni a Hunyadi úti hirdetőbe.

Általános iskola 8. osztályát végző fiúk, figyelem!
Szeretettel vár benneteket az

Egyesült Izzó Sopiana Gépgyára

Szeretettel vár benneteket az

TOVÁBBTANULÁSOTOKAT AZ ALÁBBI SZAKMÁKBAN TUDJUK BIZTOSÍTANI:

- esztergályos
- marós (vésős, gyalus)
- köszörűs
- szerszámkészítő
- gépszerelő

JUTTATÁSOK:
— Tanulmányi eredménytől függően, havonta 100—550 Ft-ig terjedő ösztöndíj,
— a vállalat ezenfelül gépi forgácsolók részére havi 500,— Ft, egyéb szakmákban 250,— Ft társadalmi ösztöndíjat biztosít,
— kedvezményes étkeztetés,
— munkaruha

A JELENTKEZÉS MÓDJA:
— Jelentkezési lapon, a választott szakma megjelölésével, az általános iskolában,
— ill. személyesen az 500. sz. Zrínyi Miklós Ipari Szakmunkásképző Intézetben (Pécs, Rét u. 41.)

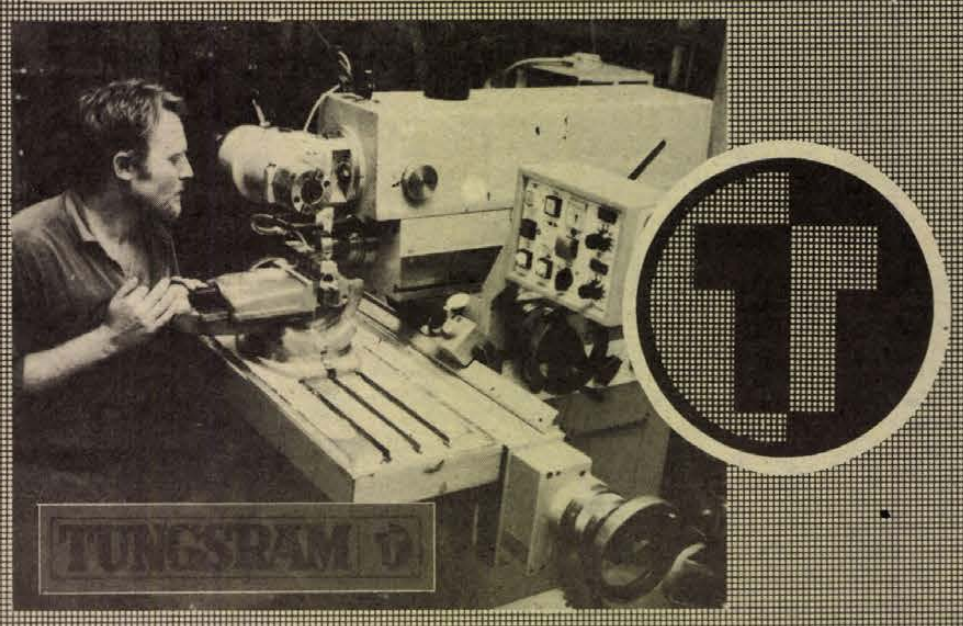

Pályaválasztó fiatalok, figyelem!

8 általános iskolai végzettséggel rendelkező fiatalokat felveszünk az 1979/80-as tanévre

fonó, szövő szakmunkástanulónak, 16 éves korig

Tanulási idő: 2 év

JUTTATÁSOK:
különélési pótlék vidékieknek havi 500,— Ft,
társadalmi ösztöndíj helybeli lakosoknak havi 450,— Ft,
havi 90,— Ft-ért reggeli, ebéd, vacsora, munkaszüneti napokon is,
ingyen tankönyv és munkaruha,
elhelyezés kollégiumban.
Tanulmányi ösztöndíj havi 410,— Ft-tól 610,— Ft-ig, amely a tanulmányi eredménytől függően változik.

Továbbtanulási lehetőséget biztosítunk

Szakmunkásvizsga után a kereseti lehetőség havi 2500—3500,— Ft között van. Jelentkezni lehet szombat kivételével bármely munkanapon 7 órától fél 4 óráig, személyesen. Levélre is részletes tájékoztatást küldünk.

A gyár címe:

PNYV Magyar Pamutipar személyzeti-oktatási osztály, 1046 Budapest Erkel u. 30., Újpest



Szabó a PVSK második gólját lövi

Arató László felvétele

SPORT DN SPORT

A Megyei Sporthivatal közleménye

A Megyei Sporthivatal közli az érdekeltekkel, hogy az 1978-ban kiadott pályabelépők február 1-től hatályukat vesztik, az idén kiadott új pályabelépők február 1-től érvényesek.

Súlyemelő toborzó

A PMSC 1964—65—66. évben született fiúk részére súlyemelő toborzót tart. Jelentkezni lehet a PMSC súlyemelő termében (Tüzér utca 3.).

Az olimpia '80 hírei

A Moszkva—Breszt vasútvonalon, amelyen a kelet—nyugati expressz halad, új járatot állítanak be. Ez az 1980. évi XXII. nyári olimpiai játékokra utazókat szállítja majd. A Pravda egyik legutóbbi számában azt írta, hogy a nagy világesemény idején mintegy 600 ezer szovjet és külföldi vendéget várnak a Szovjetunióba, s közülük számosan először a vasutasokkal találkoznak majd. A játékok idején naponta mintegy 27 vonatpárt indítanak, illetve fogadnak Moszkvába, de új járatok lesznek a breszti, a csopi, a luzsajkai, az ungeni és a badul-szireti határállomásoktól is. Ezenkívül átszállás nélkül, különvonatokkal lehet majd utazni Európa jó néhány nagyvárosából.

A Morpaszflot tengeri utasszállító társaság lesz az olimpiai játékok idején a Szovjetuniót vízen megközelíteni akaró turisták utazásának biztosítója.

*

A női olimpiai kézilabdatorna lebonyolítására új, univerzális sportcsarnokot építenek Moszkvában a Leningrád sugárúton, a metró Grecsnoj állomása közelében. Az építők és szerelők ezt a létesítményt, amely az olimpia után a Dinamóé lesz, rövid idő alatt teljesen be akarják fejezni. 1976-ban kezdődtek meg a munkálatok meglehetősen nehéz körülmények között. A Dinamo Sportcsarnok hatszögletű épületében 40x36 méteres lesz a játéktér. A nézőtéren ötezren foglalhatnak helyet.

Cselgáncs

A Pécsi Sportiskola cselgáncsozói több figyelemreméltó eredményt értek el az elmúlt évben, így közülük négyet figyelembe vettek az utánpótlás válogatott keret összeállításánál. A keretnek tagja lett Hercz, Keszthelyi, Vida és Krajnyák. Esélye van még a keretbe kerülésre Horváthnak is, de neki még a soronkövetkező minősítő versenyeken jól kell szerepelnie.

A szakosztályból eltávozott Szakács, aki az Újpesti Dózsába kérte átigazolását.

Röplabda

Jászberény—U. PEAC 3:0

(4, 1, 5) NB I. női mérkőzés, Jászberény. A visszavágó mérkőzésen megerőltetés nélkül fölényes, biztos győzelmet aratott a hazai csapat. A pécsiek meg sem közelítették Pécsett nyújtott játékukat. Az Universitas PEAC legjobbja Kucsandó volt.

Labdarúgó HDN Kupa

PVSK—Kaposvár 3:2 (2:1)

PVSK edzőpálya, 200 néző. Vezette: Horváth L. PVSK: Sulyok — Hüber, Tallósi, Szabó (Engert), Németh — Tóth (Herbst), Grünwald, Kaszás — Lauer (Szász), Réfi, Kresz (Vér). Edző: Rónai István. K. Rákóczi: Málics (Horváth) — Deákvári, Gulyás, Petrók, Csorba — Bódis (Németh), Kanyar, Zentai — Czabula, Boros, Marcsók (Duschák). Edző: Németh Lajos.

Mély, sáros talajú, víztócsákkal tarkított pályán a Rákóczi kezdett jobban. A 12. percben baloldali támadás végén Zentai lapos beadása Borost fedezetlenül találta, aki öt méterről a jobb sarokba helyezett. (0:1) A gól után rákapcsolt a PVSK és három perc alatt két gólt ért el, a 23. percben Németh baloldali szögletét a tétovázó védők között Réfi a léc alá vágta. (1:1) A 26. percben Réfi vezetett támadást a jobboldalon, beadását Kresz Szabó elé továbbította, aki az ötösről a jobb sarokba bombázott. (2:1) Az 53. percben Réfi labdájával Szász kiugrott, de hosszan tette maga elé a labdát, és Horváth kapus kifutással tisztázni tudott. A 61. percben Boros beadását Petrók nagy helyzetben közelről a kapu mellé lőtte. A 67. percben Kanyar jó labdáját Duschák továbbította a hálóba. (2:2) A 78. percben Petrók rövid hazaadását Réfi elcsípte, elhúzta a labdát a kifutó kapus mellett, de szorongatott helyzetből az üres kapu fölé rúgta. A 80. percben Herbst középre lőtt labdáját Vér a bal sarokba helyezte (3:2).

Mindkét együttes teljes erőbedobással küzdött, végig jó iramú, változatos mérkőzést játszottak. A vasutasok jobb helyzet kihasználásuknak. köszönhetik a győzelmet. Jók: Szabó, Kaszás, Réfi, illetve Gulyás, Petrók, Boros.

L. Z.

Labdarúgó megyei I. osztály őszi mérlege

Hat pont az MVTE előnye

A magyar labdarúgó-bajnokságok átszervezése következtében az elmúlt év nyarán a megyei I. osztályú bajnokságok a labdarúgás harmadik vonalába kerültek. A bajnokság 18 csapattal indult, a negyedik forduló után Szalánta visszalépett, így 17-re csökkent a résztvevők száma. A Megyei Labdarúgó Szövetség fontos határozatokat hozott a rajt előtt, hogy a bajnokság méltón képviselje labdarúgásunk harmadik vonalát. Elsősorban az utánpótlás nevelését kívánták elősegíteni, létrehozták többek között a megyei utánpótlás válogatottat.

Vidékiek az élcsoportban

Élesedett a küzdelem

Sok volt a kiállítás

A bajnokság színvonala mérsékelten emelkedett az előző évhez viszonyítva. A mérkőzések többsége nagyiramú, éles küzdelmeket hozott. Megnőtt a közönség érdeklődése. Az MVTE-t hazai mérkőzésein 1500—2000 szurkoló biztatta, de szép számú néző buzdította a Szigetvár, Sellye, Bóly, Beremend, Siklós, Mázaszászvár és István-akna csapatait is.

Az esélyes Mohács-Véméndi TE a második fordulótól végig az élen tanyázott. A hajrában elszenvedett két vereségük ellenére hat pont előnnyel zárták a szezont. Ők lőtték a legtöbb gólt és kapták a legkevesebbet a mezőnyben. Az egyesület vezetősége jó feltételeket biztosított a csapat felkészítésére. A kitűnő erőkből álló játékosállományból sérülések, formaingadozások esetén bármelyik posztra megfelelő helyettes állt Bán László vezetőedző rendelkezésére. A szakvezetésnek kisebb zökkenőkkel sikerült áthidalni a fúzióknál jelentkező problémákat. Tizenkét fordulón át sorozatban győztek. Akadtak azonban verejtékes mérkőzések is, amelyeken a nagyobb tapasztalat segítette át a listavezetőt. A cél érdekében nem árt előretekinteni a szakvezetésnek az osztályozókra is, ahol a feljutáshoz teljes erőbedobásra lesz szükség.

●

Az élcsoporthoz tartozó négyes üldözőbolyt a második helyen álló, 22 pontos Szigetvár vezeti. Az előző évi bajnokság végére kialakult ütőképes csapat teljesítménye most is egyenletes volt. Közepes rajt után fokozatosan lendültek játékba és több bravúros győzelmet értek el. Legyőzték az MVTE-t és Sellyét is. A szezonzárón meglepetésre alulmaradtak, otthon, a Beremendtől. A rutinos labdarúgók mellé több tehetséges játékost épített be a csapatba dr. Tüske Csaba edző.

A harmadik helyen a volt NB III-as Sellyét találjuk, 21 ponttal. Koller Nándor legénysége kitűnő rajtot vett, az első hat fordulóban veretlenül tíz pontot gyűjtöttek. Ott voltak felzárkózva az MVTE mögött a 2. helyen. Ezt követően a Keszthelyi Kesztyűgyártól 4:1-es vereség és hazai pályán váratlanul jött újabb pontvesztések miatt nem tudtak versenyben maradni az első helyért. A játékosok előtt — akik az NB III-ban is bizonyítottak — nem lebegett olyan cél, amelyért lelkesedni tudtak volna minden mérkőzésen. A jó játékerőt képviselő együttes több támogatást és jobb feltételeket érdemelt volna. Az MNK-ban is jó benyomást keltettek. Legyőzték az MVTE-t és a PMSC-vel szemben is egy gól különbséggel estek el a továbbjutástól.

●

A negyedik Bóly, az előző évi 9. helyről lépett előre. Húsz pontjukkal ott vannak a dobogóközelben, mindössze egy pont a hátrányuk. Szabó Géza gárdája lőtte az MVTE után a legtöbb gólt. Az MNK-ban bravúros győzelmükkel az NB II. listavezetőjét, a PVSK-t ütötték el a továbbjutástól és bekerültek a legjobb 32 csapat közé.

Ugyancsak 20 pontot szerzett a Beremend megfiatalított csapata. Az elmúlt évi 11. helyről az 5. helyre tornászták fel magukat Várszegi József irányításával. A szezon második felében nyújtott kiegyensúlyozott teljesítményükkel zárkóztak fel.

A középmezőny élén a PBTC áll. Az előző évi bajnokság 12. helyéről a 6. helyre rukkoltak előre. Az elmúlt évi ezüstérmes Mázaszászvár a 7. helyre esett vissza. Meglepetésre, alacsonyabb helyezésű csapatok ellen otthon vesztettek értékes pontokat. Siklós a Mohács—Véménd fúzió révén maradt az I. osztályban. Az elért 8. helyükkel és számos jó teljesítményükkel igazolták, hogy a csapatot sikerült egyenes vágányra juttatni. A Vasasi Bányász, az előző évi bajnokság bronzérmese, a 9. helyre csúszott. A második fordulóban történt események, a pályaválasztói jog megvonása, valamint több játékos eltiltása döntően befolyásolta eredményesebb szereplésüket. A 10. Universitas PEAC-nál a négy évenként ismétlődő csapatépítés folyt. Figyelemre méltó a járási bajnokságokból felkerült újoncok közül elsősorban a Postás és az István-akna jó szereplése. Az ősszel szeszélyes teljesítményt nyújtó Kesztyűgyár zárja a középmezőnyt. A középmezőny után és a sereghajtók előtt a 14. helyen találjuk a P. Kinizsit. A sörgyáriak gyengébb őszi szereplése részben fél csapatra való játékosuk bevonulásának tudható be. A harmadik újonc, Vajszló 16. helye ellenére sem játszott alárendelt szerepet. Számos mérkőzésen balszerencsés körülmények között egy góllal maradtak alul. A Mágocs a múlt évi 7. helyről a 15-re, a Steinmetz SE a 6-ról a 17. helyre zuhant. A Honvéd csapat gyenge szereplésében edzőválság és pályaproblémák játszottak közre.

Szakmailag előrelépés történt azzal, hogy a megyei labdarúgó szövetség kötelezte az egyesületeket négy csapat foglalkoztatására, heti négy edzés tartására, valamint három képesítéssel rendelkező edző alkalmazására. A csapatok többségénél ez megtörtént. Akadtak még egyesületek, ahol a játékosok különböző elfoglaltsága miatt nehézségekbe ütközött a heti négy edzés rendszeres megtartása. A szakosztályoknál képesített edzők irányítják a munkát, csupán az kifogásolható, hogy négy csapatnál segédedzői minősítésű vezetőedző és három ifjúsági, serdülőcsapatnál még mindig képesítés nélküli edzők működnek.

●

Az őszi szezonban több munkája volt a fegyelmi bizottságnak az elmúlt tavaszi évadhoz viszonyítva. Vasason a játékvezetőt bántalmazták, emelkedett a kiállítások száma is. Az őszi szezonban 37 kiállítás volt a tavaszi 29 kiállítással szemben.

Lengyel Zoltán

Munkában az MLSZ új szakbizottságai

A bajnoki rendszerben nem terveznek változást, de a kupák rendje vizsgálatra szorul

Az MLSZ szervezési bizottságát Berzi Sándor, a hajdani kitűnő NB I-es labdarúgó vezeti, aki hosszú ideje tagja az MLSZ elnökségének.

— Most különösen sok tennivalónk akad, miután az előző években nem működtünk, most alakul a bizottság összetétele, tisztázódnak a tennivalóink — mondotta Berzi Sándor.

A szervező bizottság „szüli" lényegében a bajnokságok, a kupák kiírását, a sorsolást, szóval sok mindent.

— Állandó figyelemmel kell kísérni a bajnoki rendszer menetét — folytatta Berzi Sándor —, ugyanígy a kupákat, de ebben a kérdésben nemcsak a mi bizottságunk határoz. A kiírásokat, a sorsolásokat más bizottságokkal szorosan együttműködve lehet csak elkészíteni, hiszen a cél egyértelműen közös.

— *Mi készül a bajnoki illetőleg a kuparendszerben?*

— Elöljáróban ki kell jelenteni, hogy a bajnoki rendszeren nem kívánunk változtatni — válaszolta Berzi Sándor. — Más téma a kupák sorsa. Néhány esztendeje jogos megállapítást nyert, hogy a magyar labdarúgás élvonala az éves viszonylatot nézve, kevés tét-mérkőzést játszik. A szervező bizottság az edzőbizottsággal együttműködve felméri, hogy szakmai szempontok figyelembevételével mi a teendő a tét-mérkőzések területén. A világbajnokságról is tanulság a játékosok úgynevezett komplex egyéni foglalkoztatásának szükségessége, véleményünk szerint ez nálunk kiváltképp időszerű, hiszen nem kész labdarúgók kerülnek jelentős többségben az élvonalba, de az ott levők esetében is szükségszerű a szélesebb, egyéni foglalkozás.

— A tét-mérkőzések és az edzés, felkészülés összefüggései alapján valószínű, hogy a következő idény kuparendszerével kapcsolatban kell valamit tenni. A kupáknál szükséges a csökkentés, meg kell ezek rendjét vizsgálni és a szakmai munka segítése érdekében módosítani a kiírásokat, elsősorban az MNK-nál és az NB-s kupánál. A bajnokságnál csak az időrendet szükséges átgondolni, s mint említettem, az időjárási viszonyokhoz jobban alakítani.

Totótippek

	Népsport	Képes Sport	Dunántúli N.
1. Ascoli—Napoli	x 1	2 1	x
2. Atalanta—Catanzaro	1 x	x	1
3. Avellino—Milan	2	2	x 2
4. Fiorentina—Torino	x 2 1	x 1	1
5. Lanerossi—Perugia	x 1 2	x	1 x
6. Roma—Verona	1	1	1
7. Cesena—Lecce	x 1	1 x	x
8. Genoa—Pistoiese	1	1 x	1
9. Nocerina—Spal	x 1	x	1 x
10. Palermo—Udinese	1 x	x 1	1 2
11. Taranto—Sampdoria	x 2 1	x	1
12. Ternana—Bari	x 1	1 x	x
13. Varese—Rimini	x 1	1 x	1 x
+1			
14. Cagliari—Foggia	1	1	1

Dunántúli Napló

Az MSZMP Baranya megyei Bizottságának lapja

Főszerkesztő: **Mitzki Ervin**

Főszerkesztő-helyettesek: **Báling József és Hallama Erzsébet**

Szerkesztőségi ügyelet 8—20 óráig 10-053, 20 óra után 15-726

Kiadja a Baranya megyei Lapkiadó Vállalat

Felelős kiadó: **Braun Károly**

Szerkesztőség és kiadóhivatal: Pécs, Pf.: 134. Hunyadi út 11. 7601

Telefon: 15-000, 15-762, 15-852, 15-245, 15-264

Szerkesztőség telex: 12-421

Kiadó telex: 12-320

Készült ofszet rotációs eljárással Saphir 96-os gépen Pécsi Szikra Nyomda Pécs, Engel János u. 8. 7630 Tel.: 13-177, 13-696. Telex: 12-211

Felelős vezető: **Szendrői György**

Terjeszti a Magyar Posta

Előfizethető a hírlapkézbesítő postahivataloknál és kézbesítőknél.

Előfizetési díj február 1-től egy hóra 30 Ft, negyedévre 90 Ft, egy évre 360 Ft.

Indexszám: 25 054

ISSN 0133—2007

Világ proletárjai, egyesüljetek!

Dunántúli Napló

XXXVI. évfolyam, 25. szám
1979. január 26., péntek
Ára: 80 fillér

Az MSZMP Baranya megyei Bizottságának lapja

Formalizmus nélkül

Az XI. kongresszus a pártmunka politikai, mozgalmi jellegének erősítésével kapcsolatban megállapította, hogy a felesleges ülésezés, az indokolatlanul sok papírmunka figyelmet és energiát von el a tömegek körében folytatott politikai tevékenységtől. A párt vezető szervei e figyelmezetés szellemében rendszeresen foglalkoznak a pártmunka módszereivel, a pártmunka stílusát érintő kérdésekkel. Tapasztalható is ezen a téren fejlődés, mert észrevehetően csökkent a testületi ülések, az írásos előterjesztések, jelentések száma és terjedelme. Az előrehaladás azonban nem olyan mértékű, hogy a formalizmus elleni küzdelemben „pihenjt" lehetne fújni.

Tulajdonképpen mit nevezünk formalizmusnak a politikai, a mozgalmi munkában?

Röviden fogalmazva: azt a munkamódszert, amely többre becsüli a látványos megoldásokat, mint a politikai munka tartalmát, az emberekkel, az ügyekkel való lelkiismeretes törődést. A formális, a bürokratikus megoldásokkal rendszerint a politikai munka hiányát igyekeznek pótolni vagy helyettesíteni.

A helyes felismerés nehézsége a politikai, a mozgalmi munka természetében rejlik. A politikai munka, vagy annak eredménye soha nem önmagában jelentkezik, s nem mérhető az életben használatos mértékekkel. A politikai életben, munkában nélkülözhetetlen a gyűlésezés, a párttestületek értekezleteiken vitatják meg a társadalmi élet fontosabb kérdéseit, s itt hoznak határozatot annak további formálására. A papírmunka, a jelentés, feljegyzés is nélkülözhetetlen a politikai munka gyakorlatában. Ezekután szinte magától adódik a kérdés: hol a határ, mire mondjuk, hogy hasznos és szükséges és mire azt, hogy felesleges?

Párthatározat született arról, hogy a községi, üzemi pártbizottságok és -vezetőségek csökkentsék, illetve csökkenthetik üléseik számát. Számos pártszerv élt és él ezzel a lehetőséggel, s a többség az így felszabadult időt a' gyakorlati munkára fordítja. Nagyon leegyszerűsítenénk azonban a formalizmus elleni küzdelmet, ha azt letudnánk az ülések számának csökkentésével. Ez önmagában ugyanis nem mentesít az üresjárattól, a bürokratizmustól. Az utóbbi időben egyes pártszervek munkájában ismét „kísért" a múlt hibás gyakorlata. Igaz ugyan, hogy ritkábban üléseznek, de ezek fél nap helyett egész napot vesznek igénybe, s lényegében a napirendek száma — amely egyben a papírmunka növekedését is jelenti — nem csökkent.

Az előbbiekből kitűnik, hogy a pártmunka stílusának fejlesztése nem egyszerűen és formálisan az ülések számának csökkentését jelenti, hanem elsősorban a megfontoltabb, tervszerűbb irányító munkát. Ez tartalmazza az ülések helyileg kialakult ritmikusságának fenntartását, a napirendi témák igényesebb megválasztását, a szóbeli előterjesztések számának növelését, az előterjesztések terjedelmének csökkentését. De jelenti azt is, hogy a határozatok végrehajtását biztosító helyi intézkedések kidolgozása, a végrehajtás szervezése és ellenőrzése álljon a pártvezetőségek munkájának középpontjában.

A tartalmas szervezeti élet feltételeit a pártszervezetek vezetőségeinek biztosítaniuk kell, tehát vezetőségi üléseket, taggyűléseket, pártcsoportértekezleteket, pártnapokat kell tartani, persze a helyi politikai feladatoknak megfelelő gyakorisággal és tartalommal. Az irányító munka tervszerűsége nem zárja ki, ellenkezőleg, feltételezi, hogy amennyiben a tennivalók sokasága követeli, sűrítsék a rendezvények gyakoriságát, vagy adódhat olyan feladat, amelynek megoldása rendkívüli testületi ülés összehívását teszi szükségessé. A politikai élet jelenségeire való gyors reagálás jelenti a színvonalas politikai munkát.

A pártszervezetek területük mozgalmi-politikai életének irányítói, s egyben felelősei is. Irányító tevékenységük kiterjed a tömegszervezetek és -mozgalmak, társadalmi és gazdasági szervezetek munkájának segítésére, koordinálására. Ez utóbbi tekintetben sok még a pártszervezetek tennivalója, mert nem eléggé összehangolt a tömegszervezetek és -mozgalmak munkája és gyakori a formális elem. Elég sok még az átfedés, a párhuzamosság munkájukban, rendezvényeikben. Gyakori, hogy ugyanazt a napirendet megtárgyalja a pártszervezet, a tanács, a tömegszervezetek és -mozgalmak. Tekintve, hogy a politikailag aktív lakosság több szervezetnek is tagja, ugyanarról a kérdésről többször is kap tájékoztatást. Ezért néha úgy tűnik, hogy valamennyi rendezvényen ugyanazokat az arcokat lehet látni, a lakosság egy jelentős része pedig távolmarad az ülésekről, rendezvényekről.

A pártszervezetek törekedjenek arra, hogy a tömegszervezetek és -mozgalmak hatásosabb rétegpolitikai tevékenységet folytassanak, igyekezzenek bevonni munkájukba a politikailag nem vagy kevésbé aktív rétegeket. Tudatosabban törekedjenek arra, hogy az előadások, rendezvények a lakosság egyes rétegeit érintő és érdeklő kérdésekkel foglalkozzanak. Segítsék ebben őket a pártszervezetek.

Az említetteken kívül számos példát sorolhatnánk arra, hogy a politikai munka tartalmának figyelmen kívül hagyása milyen formában jelenik meg. Legyenek ezek bármilyen látványosak, ha csökkentik a párt és a tömegek közötti élő kapcsolatot, akkor károsak. A pártszervezetek úgy küzdenek eredményesen a formalizmus, az üresjárat, a bürokratizmus ellen, ha az elérendő politikai célból kiindulva határozzák meg munkamódszerüket, a politikai munka formáját és gyakoriságát.

Mihók Sándor

Ülést tartott a Minisztertanács

Felülvizsgálták a beruházások megvalósítását szabályozó hatósági előírásokat és eljárásokat

A kormány Tájékoztatási Hivatala közli: a Minisztertanács csütörtökön ülést tartott.

Marjai József, a Minisztertanács elnökhelyettese beszámolt a KGST végrehajtó bizottságának 88. üléséről. A kormány jóváhagyólag tudomásul vette a jelentést. Megbízta a Nemzetközi Gazdasági Kapcsolatok Bizottságát, hogy tegye meg a szükséges intézkedéseket az ülésen elfogadott ajánlásokból adódó feladatok végrehajtására.

A kormány elfogadta az építésügyi és városfejlesztési miniszter jelentését a beruházások területén meglevő hatósági előírások felülvizsgálatának eredményéről. Felhívta az érdekelt minisztereket és az országos hatáskörű szervek vezetőit, hogy a felülvizsgálati munka eredményeit hasznosítva tegyék meg az előírások egyszerűsítése érdekében szükséges intézkedéseket.

Az Országos Környezet- és Természetvédelmi Hivatal elnökének javaslata alapján a Minisztertanács határozatot hozott az emberi környezet védelmével kapcsolatos tevékenységek irányításáról, s módosította a levegő tisztaságának védelméről szóló 1973. évi rendeletét.

A Minisztertanács ezután egyéb ügyeket tárgyalt.

Melléktermékből több és olcsóbb tej

Nyereséges évet zárt az egyházaskozári tsz

Nyolc hegyháti község — Egyházaskozár, Hegyhátmaróc, Kárász, Magyaregregy, Szárász, Szászvár, Tófű és Vékény — termelőszövetkezeti tagjai gyülekeztek tegnap délelőtt a mázai művelődési házban, ahol 10 órai kezdettel tartotta zárszámadási közgyűlését az egyházaskozári Haladás Termelőszövetkezet. Az elnökségben helyet foglaltak *Zámbó István*, az MSZMP megyei párt-végrehajtóbizottságának tagja, *Kiss Károly*, a Megyei Tsz Szövetség helyettes titkára, *Pilisi János*, a Baranya megyei Tanács Komlói Járási Hivatalának elnöke.

A vezetőség nevében *dr. Vass János* tsz-elnök számolt be az 1978. évi gazdálkodásról, amely minden vonatkozásban előreléptet hozott. Növelték a szövetkezeti alapokat, a forgóalap 10 százalékkal nagyobb, mint az előző évben volt. A szövetkezet tiszta nyeresége meghaladja a 11,3 millió forintot. Legnyereségesebb ágazatuk a tehenészet, amelynek ágazati nyeresége — állami támogatás nélkül — 1,6 millió forint. A Haladás Termelőszövetkezet a szarvasmarha-állomány takarmányozását az olcsó melléktermékek feldolgozására, felhasználására alapozza. Így sikerült a takarmányköltségeket leszorítani. Az 1 liter tej önköltsége 1977-ben még 5,1 forint volt, tavaly már csak 4 forint és 85 fillér, ami a legalacsonyabbak között van a megyében. Tejtermelési átlagukat 1 év alatt 3018 literről 3465 literre emelték.

A szövetkezeti tagok alapmunkadíja 10 százalékkal nőtt egy év alatt. Az egy főre jutó részesedés havonta 3360 forint, ami 5 százalékkal emelkedett.

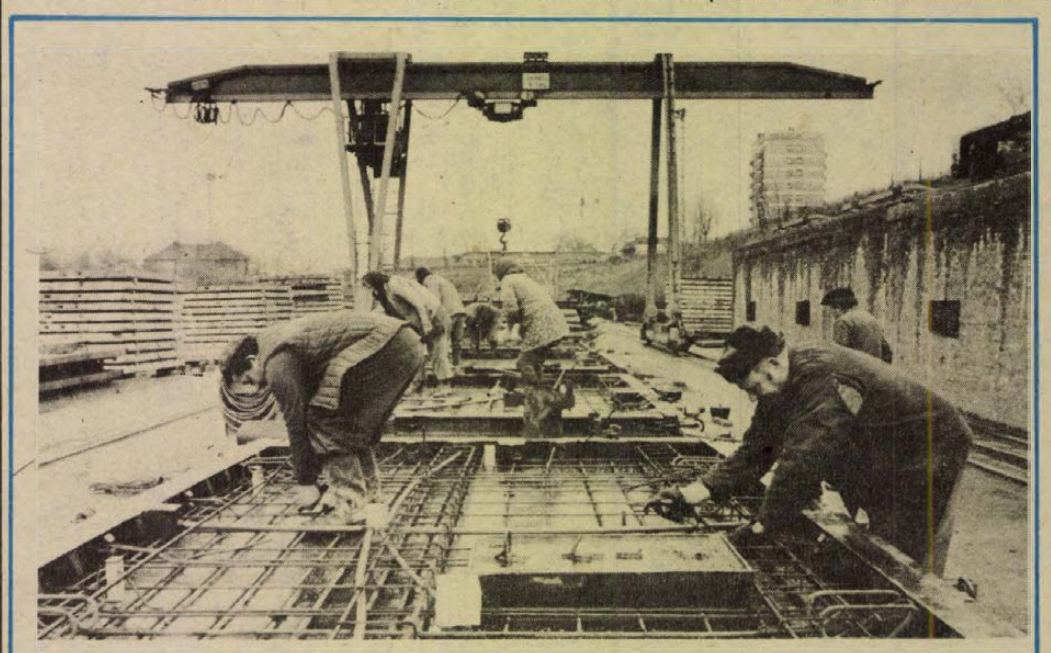

A Baranya megyei Állami Építőipari Vállalat IMS üzemében az 1979. évre tervezett 1500 lakáshoz mintegy 12 000 db födémpanelt gyártanak. A képen a födémelemek vasszerkezetét szerelik az üzem dolgozói

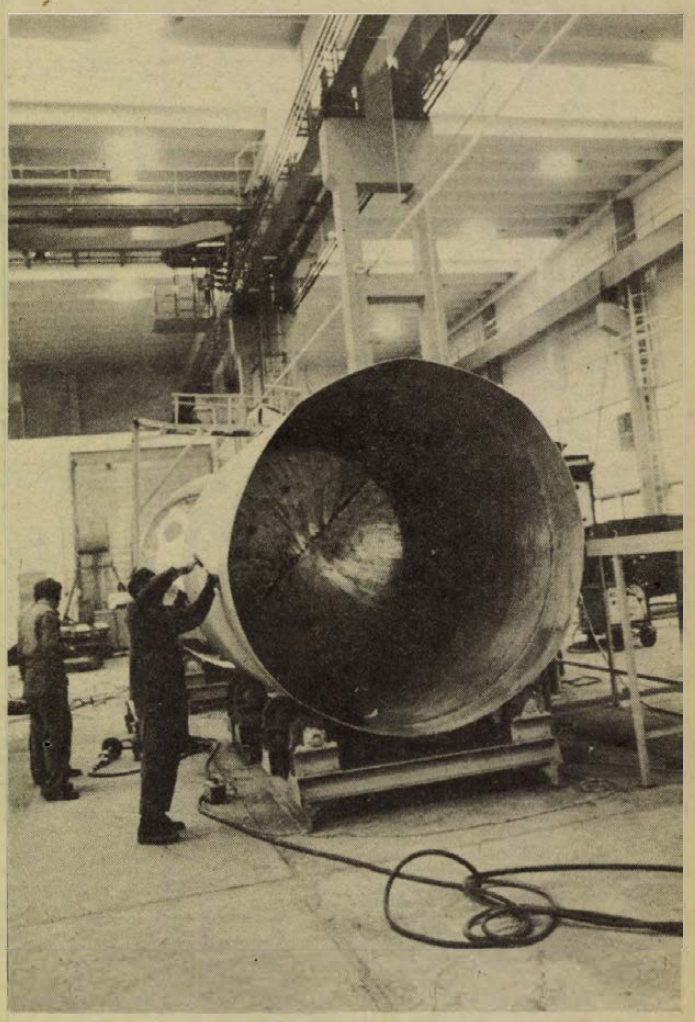

1979-ben 100 db különböző méretű alumínium tárolóedényt gyárt az élelmiszeripar részére a MEZŐGÉP Vállalat cserkúti gyáregysége. Képünkön 35 köbméteres tárolóedényeket készítenek az új gyártócsarnokban

Nyáron olcsóbb az élet

A tél ára

„Nyáridőben, amikor az idő szép, könnyű az élet..." Gershwin ismert slágerrefrénjéhez hozzátehetjük, hogy nyáron nemcsak könnyű az élet, hanem olcsóbb is mint ilyenkor télidőben.

Hogy pontosan mennyibe is kerül a tél, azt kiszámítani lehetetlen, hiszen a tételek vállalatonként és családonként változnak. Néhány számadat azonban mégis alkalmas arra, hogy érzékeltesse azt, hogy a tél a legdrágább évszak. A KPM Baranya megyei Közúti Igazgatóságának költségvetésében tavaly 11,5 millió forinttal szerepelt a tél. Idén már több mint 18 millió forintot terveztek erre a célra, ám az eddigi jelek szerint ez is kevés lesz. 1550 kilométernyi utat kell ugyanis télen tisztítani. Egy átlagos téli napon ennek költsége 100 ezer forint. Minden kilométernyi útszakaszra átlagosan 6 tonna sót, salakot és homokot szórnak ki. Egy kilométernyi útszakasz téli tisztítására telenként 7—8 ezer forintot kell fordítani. Természetesen vannak olyan napok — ilyenek voltak az év első napjai —, amikor 10—20 ezer forint anyagi ráfordítás is szükséges egy-egy főútvonal egyetlen kilométernyi szakaszának járhatóvá tételéhez. Január 2-án, a 6-os úton egyetlen méternyi útra több mint 10 kiló sót, salakot és homokot szórtak. Tavalyi összesítés szerint 2 565 tonna ipari sót, 4991 tonna salakot és 1850 tonna homokot használt fel a KPM.

A pécsi Köztisztasági és Útkarbantartó Vállalat évente 3,5 millió forintot kap a tanácstól arra a célra, hogy a város legfontosabb útjain — összesen 124 kilométer hosszúságban — gondoskodjék a hó és a jég eltakarításáról. Emellett például a szemét elszállításánál, a vállalat saját erejéből legalább 1 millió forintot fordít téli időszakban a zavarok leküzdésére. Ezen a télen idáig négyzetméterenként 2,5 kilogramm ipari sót szórtak ki. Tavaly az egész téli időszakban még 2 kilogrammra sem volt szükség négyzetméterenként. De a téli pluszköltségekhez tartozik például az alkalmi hómunkások bére is. Januárban mintegy 135 ezer forintot fizettek ki a lapátos seregnek. A vállalatnál egyébként oly mértékben megcsappantak már az ipari só készletek, hogy tartalékként 1500 mázsa konyhasót is beszereztek; mázsánként 230 forintért.

A 12-es Volán Vállalat költségvetésben is sok milliós tétel a tél. Idén eddig több mint 300 ezer forintot fordítottak fagyálló hűtőfolyadékok beszerzésére. A járművek éjszakai járatása és fűtése eddig 420 ezer forintba került. Az üzemanyagul szolgáló gázolajat télen petróleummal kell dúsítani, hogy meg ne dermedjen. A tegnapi napig 240 ezer forint értékű petróleumot használtak fel erre a célra. Újabb fűtőberendezések beszerzésére több mint 700 ezer forintot költöttek. Sok millió forintba kerültek a plusz gumiabroncsok és akkumulátorok. Hetvenöt emberből áll a 12-es Volán fagyszolgálata, az ő munkabérükre az idei télen eddig mintegy 400 ezer forintot fizettek ki. Csupán a síkosság okozta eddigi két komolyabb karamboljuk után félmillió forint a javítási költség.

Természetesen sokáig lehetne folytatni a felsorolást a MÁV, a DÉDÁSZ, a PÉTÁV, a Vízművek, a posta, és sok más cég tételeivel. Az biztos, hogy az idei tél kemény napjai a megyében naponta legalább egymillió forint plusz ráfordítást igényelnek a közös kasszából. E befektetések gazdaságosságát azonban nem kényelmi okok indokolják, hanem az a tény, hogy a megye termelésének akár egyórás leállása is sok millió forintos kiesést jelenthet.

E. Á.

Hét százalékkal több árut vettek át

Eredmények, gondok, tervek a kistermelésben és a felvásárlásban

A baranyai áfészek évről évre segítik, koordinálják a háztáji és kisegítő gazdaságok termelését, és a megtermelt áruk felvásárlását. Tavaly az átvett mennyiség hét százalékkal volt nagyobb az előző évinél. Jelentősen növekedett az élő baromfi, a házinyúl, a méz, a bab és a gyógynövény, de kevesebb volt a zöldség, elsősorban az uborka, a tojás és a mák felvásárlása. Az áfészek többek között 850 mázsa élőbaromfit, 19 millió tojást, 60 mázsa húsgalambot, 181 vagon házinyulat, 60 vagon mézet, 45 vagon étkezési szárazbabot, ezenkívül jelentős mennyiségű tollat, csigát, takarmányt és egyéb termékeket vettek át. A felvásárolt mezőgazdasági termékek ellenértéke az előzetes számítások alapján 260 millió forintot tesz ki.

– Hogyan segítették az áfészek a kistermelők munkáját – kérdeztük *Balázs Jánost*, a MESZÖV osztályvezetőjét.

– A baranyai áfészek a szakcsoport-tagoknak és kistermelőknek egymillió 700 ezer naposbaromfit, ötezer tenyésznyulat, 60 ezer gyümölcsfa és több mint 100 000 szőlőszaporító anyagot forgalmaztak. Kedvezményes áron juttattak műtrágyát, növényvédőszert és méhetető cukrot. Segítették a kisállattenyésztők munkáját is azzal, hogy 5 800 vagon keveréktakarmányt és szemesterményt értékesítettek.

A már említett eredményeken kívül külön szólni kell a fólia alatti zöldséghajtatás nagyarányú fejlesztéséről. Ugyanis 1980-ra (az V. ötéves terv végére) az áfészeknek 141 000 négyzetméter fóliaterületet kellett volna szervezni a szakcsoportoknál, ezt a tervezett területet 1978-ban már kétszeresére, mintegy 280 000 négyzetméterrel teljesítették. Az ellátás szempontjából is jelentős, hisz a Baranya megyei Zöldért primőrszükségletének 70 százalékát ezek a kistermelők biztosították. Örvendetes volt még a galambtenyésztés beindítása. Az elmúlt évben több mint háromezer tenyészpárt helyeztek ki a kistenyésztőkhöz, és 60 mázsa húsgalambot az áfészek már fel is vásároltak a tenyészgalambok szaporulataiból. Ebben az évben megduplázzák a húsgalamb felvásárlásának mennyiségét.

– Az elért eredmények mellett gondok is jelentkeztek . . .

– A nagy mennyiségű szilvatermés felvásárlása és elhelyezése rendkívül nagy gondot okozott a szövetkezeti kereskedelemben, ezenkívül a nagy mennyiségű máktermésnek csak kis hányadát tudták felvásárolni, elhelyezési gondok miatt. Sokat javult ugyan, de továbbra is probléma a kisgép és egyes kistermeléshez szükséges eszközök biztosítása. Kevés a talajművelő és növényvédő kistraktor. Az elmúlt év telén a fólia-műtrágyák közül a kálisó, a gyümölcsök közül az őszibarack, a mandula, a szőlőszaporító-anyag közül egyes csemegefajták hiányoztak.

– Milyen fejlődés várható az áfészek keretében működő szakcsoportoknál 1979-ben?

— Az ez évi tervek a jelenlegi áfész-mérleg készítéssel és a szakcsoporti zárszámadással egyidőben készülnek. Az áfészek felvásárlási terve várhatóan 7–8 százalékkal fog növekedni. Jelentős előrehaladás lesz a primőr zöldségtermesztésnél, főleg paprika, paradicsom, uborka vonatkozásában, házinyúl- és galambtenyésztésben, ezenkívül egyes MAVAD cikkekből.

Előreláthatóan probléma lesz egyes zöldségfélék értékesítésével: pl. sok áttelelő salótát ültettek az ősz folyamán. Amennyiben a téli fagyok nem okoztak jelentős kárt, úgy elhelyezési, illetve értékesítési nehézségek várhatók.

Csökken a tojás mennyisége, mert ezen a területen a feldolgozó vállalatok értékesítési gondokkal küzdenek. Mindent egybevetve már most látjuk, hogy a kisgazdasági termelés és a termékforgalmazás (felvásárlás-értékesítés) sokkal nehezebb lesz mind a szakcsoportoknak, mind az áfészeknek, de az élelmiszerfeldolgozó és a mezőgazdasági terméket forgalmazó vállalatoknak is. A MESZÖV koordinálásával az áfészek, kistermelők és tenyésztők rugalmasságára építve igyekeznek olyan termelést szervező munkát végezni, ami elsősorban a népgazdasági igéretnek megfelelő, de a kistermelők érdekeit szolgálja.

Gáldonyi M.

Nem hiánycikk a kézimunkafonal

Termelését a pamutnyomóipari vállalat oly mértékben fokozta, hogy az idén várhatóan elérheti a 400 tonnát is.

A kézimunkázás rövid idő alatt széles körben felvirágzott, hobbyja egy-két évvel ezelőtt még nagy gondot okozott a fonalellátóknak. Pamutból és műselyemből készülő hímző- és horgolófonalak gyártásával haznákban ugyanis csak a Pamutfonóipari Vállalat foglalkozik. Így az erőteljesen fellendült kereslet arra késztette az egyetlen termelőt, hogy 1978-ban — 1977-hez képest — szokatlanul nagy mértékben, 85—90 százalékkal növelje az ilyenfajta kézimunkafonalak termelését.

Új termék Mohácsról

Több fafajtából készítenek farostlemezt

Sikeres kísérletsorozat eredményeként ez évtől bővíti a termelésbe vont fafajták körét a Mohácsi Farostlemezgyár, ami ugyan gondot ad a vállalatnak, de hasznos a népgazdaságnak. Megoldották ugyanis az akác, a feketefenyő, a bükk feldolgozását farostlemez céljára. Fogadják továbbá a vágástéri aprítékot, amire jó együttműködést alakítottak ki a Mecseki Erdő- és Fafeldolgozó Vállalattal. Az erdészet új, termelékeny gépével mindjárt az erdőben, a kitermelés színhelyén forgáccsá aprítja a rönk formában nem hasznosítható fát, a legkisebb ág se megy veszendőbe. Így szállítja a forgácsot a mohácsi gyárba.

A két évtizede működő és többször fejlesztett, bővített Duna-parti gyár alapvetően arra hivatott, hogy erdeink egyéb célra alkalmatlan, alacsony értékű fafélességeiből készítsen jó minőségű farostlemezt. Ehhez mindenkor olyan alapanyagokat használtak fel, amit sehol a világon ilyen célra nem használnak. Amikor a termelés megindult, a lágylombosok közé tartozó nyárfából, fűzből fenyőhulladékból préseltek farostlemezt. Mire felépült a legújabb gyártóüzem, kidolgozták a keménylombosok családjába sorolt cserfa felhasználását is. Időközben azonban változott a helyzet az alapanyag körül. A fűz, a nyár sok célra hasznosítható, különösen megnőtt iránt tuk a feilődő papíripar igénye. A múlt év végén befejezett kísérlet tette lehetővé, hogy ezeket a fafajtákat átengedjék a papíriparnak. Ugyanakkor saját alapanyagellátásukat is biztosították, stabilizálták. Igaz, a változás nagyobb figyelmet, technológiai fegyelmet kíván a termelés folyamatában, de ezt vállalták.

Az 1979-ben tervezett 93 000 köbméter farostlemez elkészítéséhez mintegy 400 000 ürméter fát használnak fel. Ennek 30 százaléka lesz az újonnan kikísérletezett fajta illetve vágástéri apríték.

Magyarországon több millió köbméterre tehető a fafeldolgozás során keletkező, összegyűlő hulladék. A gyár további célja, hogy ebből a koncentráltan található fatömegből is minél többet bevonjon a farostlemezgyártásba.

Hné

Elszalasztott lehetőségek

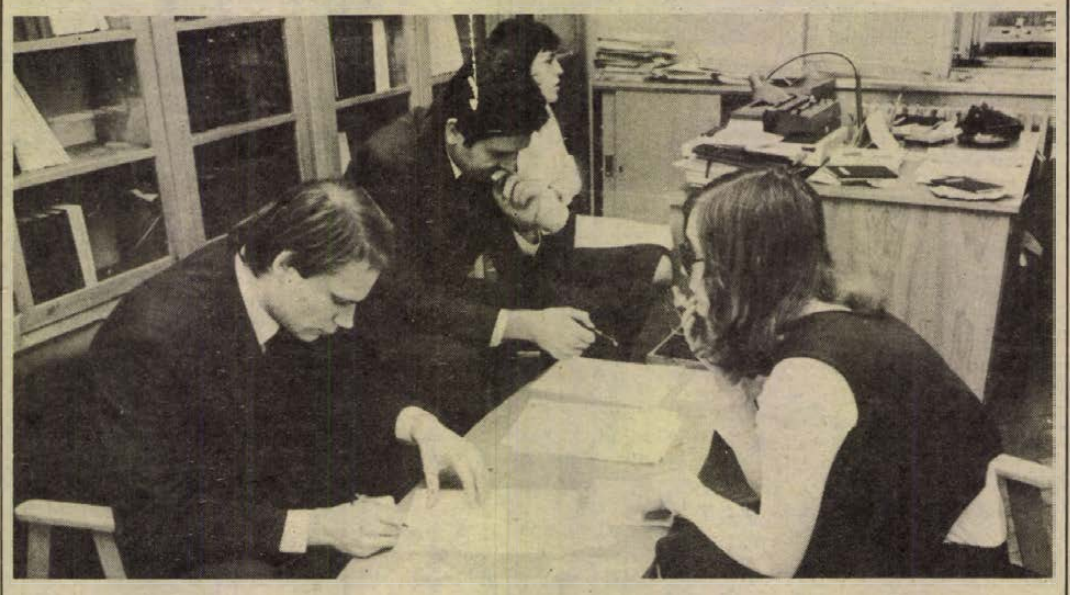

Vizsgaidőszak a Tudományegyetemen

- *Örök téma: a folyamatos tanulás*
- *A felsőbbévesek taktikáznak*

A Pécsi Tudományegyetem Állam- és Jogtudományi Karán egy héttel ezelőtt már befejeződött a vizsgaidőszak. Tegnap délelőtt mégis sokan ácsorogtak a tanszékek előtt: a sápadt, ideges fiúk és lányok utóvizsgáztak, vagy halasztás miatt most találkoztak először a vizsgáztatóval. Február 1-ig még két nekifutásra kaptak lehetőséget.

Valószínűleg értelmetlen dolog a diákoknak a folyamatos tanulás előnyeit ecsetelni, amíg a saját bőrükön nem tapasztalják, milyen következményekkel jár a kampányszerű tanulás. Kollégiumok környékének körzeti orvosai a megmondhatói, hány hallgató fordul hozzájuk ezekben a napokban neurotikus panaszokkal. Az idegölő napok után persze minden diák fogadkozik, de a fogadalmak a szorgalmi időszak kezdetével ismét a feledés homályába merülnek . . .

Dr. Benedek Ferenc professzort, a jogi kar dékánját is a vizsgáztatás néhány perces szünetében sikerült néhány szóra félrevonnom.

— Dékán úr, mi a véleménye az eddigi vizsgaeredményekről?

— A korábbi években némi lazulás volt a vizsgafegyelemben, ezt most szigorúbb, következetesebb gyakorlattal próbáljuk korrigálni. Az első évfolyamon nem is volt sok halasztás, inkább a felsőbbévesek, különösen a harmadik évfolyamosok taktikáztak. Pedig mi mindenkit arra buzdítunk, hogy használja ki valamennyi vizsgalehetőségét.

— Nem túlságosan rövid az egyhónapos vizsgaidőszak? Hiszen január 20. után már csak utóvizsgázni lehet.

— Szerintem még ez az egy hónap is sok. Így a hallgatók év közben abban az illúzióban ringatják magukat, hogy a vizsgaidőszakban elegendő idejük lesz arra, hogy a kollokviumokra felkészüljenek. Pedig a vizsgák közötti 4—5 napot éppen az évközi tanulás kipihenésére kellene fordítani. Az integrált oktatást is segítené, ha rövid vizsgaidőszakkal arra késztetnénk a hallgatókat, hogy félév közben, több tárgyat együtt, folyamatosan tanuljanak — mondta Benedek professzor aki mellesleg szigorú vizsgáztató hírében áll; római jogból az évfolyam egyharmada vizsgát ismételt az idén is.

A Közgazdaságtudományi Karon január 31-ig folyamatosan lehet vizsgázni. Itt nem is volt számottevő a halasztások aránya, de az utóvizsgajegyek szorgalmasan fogytak a tanulmányi osztályon. Különösen sokan buktak gazdasági földrajzból és népgazdasági tervezésből.

A bukdácsolók legnagyobb részt magukat okolhatják, de egy tényt nem hallgathatunk el: a Tudományegyetem kollégiumai — a vasasit leszámítva — fekvésük, jellegük miatt elmélyült tanulásra alig alkalmasak.

H. J.



Még van egy kis időnk . . .



Cseri László felvételei

Február 19-től:

Balettművészeti találkozó Budapesten

Interbalett '79 címmel február 19-től Budapesten rendezik meg a szocialista országok első balettművészeti találkozóját. A táncművészet e kiemelkedő nemzetközi seregszemléje – amelyre Bulgáriából, Csehszlovákiából, Kubából, Lengyelországból, az NDK-ból, Romániából és a Szovjetunióból várnak vendégegyütteseket – lesz az első alkalom arra, hogy a bemutató közönsége mellett a találkozón részt vevő csaknem 400 művész és táncművészeti szakember is megismerje a testvérországok legújabb táncművészeti törekvéseit.

A találkozón színpadra lépő társulatok sorában elsőként – a megnyitó napján – a Pécsi Balett együttesének Eck Imre és Tóth Sándor koreográfiáiból összeállított műsorát láthatják az érdeklődők. Ezután a külföldi együttesek bemutatói következnek. Közöttük a szovjet táncművészet képviseletében a Tallinni Estonia Opera- és Balett Színház Együttese – Jaroslaw Iwaskiewicz lengyel író filmen is feldolgozott „Mater Johanna" című nagysikerű regénye alapján koreografált, egész estét betöltő táncjátékot mutat be. Bulgáriából a Szófiai Arabeszk Táncstúdió lesz a vendégük: előadásában egyebek között bolgár legendákat megelevenítő kompozíció is színre kerül. Csehszlovákiából a Prágai Rokokó Színház Kamara Együttese és a Pozsonyi Szlovák Nemzeti Színház balettársulata közös műsorral lép a közönség elé: a prágaiak Dvorák, Janácek és Kores Pavel egy-egy szerzeményére komponált balettel, a pozsonyi művészek pedig saját koreográfusaik műveit mutatják be. Kuba táncművészetét a programban a Kubai Nemzeti Balett Társulata, a lengyel táncművészet új törekvéseiből a Poznani Lengyel Táncszínház ad ízelítőt, az NDK-beli táncosok előadásán a Berlini Staatsoper Balettegyüttesének Balanchine koreográfiákból álló műsorát tekintheti meg a közönség, arról pedig, hogy Románia táncművészetét melyik együttes, és milyen műsorral képviseli, a napokban döntenek.

Koreai NDK külkereskedelmi küldöttség Pécsett

Tegnap délelőtt kétnapos látogatásra Baranyába érkezett a Hungarocoop Vállalat vendégeként hazánkban tartózkodó észak-koreai szövetkezeti delegáció.

A Koreai NDK „Hepton" Szövetkezeti Országos Külkereskedelmi Egyesülés Li En Szen elnökhelyettes vezette háromtagú küldöttsége kereskedelmi tárgyalást folytatott Pécsett az Univerzum Szövetkezeti Közös Vállalatnál. Megállapodtak, hogy az eddigi 50 ezer rubel értékű évi import helyett ez évben már 100 ezer rubel értékben hozunk be a koreai partnertől fogyasztási cikkeket, frottír törülközőket, sportfelszereléseket, népművészeti termékeket és kéziszerszámokat.

Délután Ambrus Lajos, a MESZÖV elnöke fogadta a koreai delegációt, tájékoztatta őket megyénk fogyasztási szövetkezeteinek életéről, tevékenységéről és üzlethálózatának helyzetéről.

A koreai szövetkezeti küldöttség ma megyénk általános fogyasztási szövetkezeteinek üzlethálózatával és a Konzum Áruházzal ismerkedik.

Céltudatosság, következetesség, fokozott felelősség

Tagfelvételi munka az egyetemi-főiskolai pártalapszervezetekben

Bevezetőben egy tény: az egyetemeken, főiskolákon a párttagfelvételi munka legfontosabb tényezői alapvetően kedvezőek. A pártszervezetek javuló színvonalon végzik eszmei-politikai nevelőmunkájukat. Az intézmények többségében magas szinten oktatják a marxizmus—leninizmust. Az iskolai demokratizmus fokozatos érvényesülésével egyre eredményesebb és aktívabb a közéleti munka. A hallgatók közel 90 százaléka KISZ-tag, többségük politikai-közéleti aktivitása elfogadható.

Mindezek ellenére az egyetemi, főiskolai hallgatók között a párttagok arányát, az évente felvételre kerülők számát vizsgálva azt tapasztaljuk, hogy az elmarad mind a politikailag kívánatos mértéktől, mind a lehetőségektől. Országosan a felvett párttagok mintegy 2 százaléka egyetemi, főiskolai hallgató. A XI. kongresszus óta az egyetemi, főiskolai hallgatók nem egészen 1 százalékát vették fel a pártba. E számok mögött azonban igen nagy különbségek vannak, ha az egyes felsőoktatási intézményeket vizsgáljuk. A párttagok aránya a hallgatók között sokszor indokolatlan — esetenként elfogadhatatlan — különbségeket mutat.

Az ún. keretszámszemlélet

Sok helyen tapasztalható hibás felfogás, formális, kifogásolható módszerek alkalmazása, megszokottság, a tervszerűség hiánya stb. S ami a legfurcsább, még mindig létezik a „keretszám" szemlélet. Ez ellentmond a Politikai Bizottság 1974-ben hozott határozatának, amely kimondja, hogy a párttagfelvételek politikailag kívánatos fő arányait politikai eszközökkel, s nem „keretszámok" kiadásával kell biztosítani. A „keretszámokra" való hivatkozás sokszor afféle „alibi", mert arra a kérdésre, hogy hány — a párttagságra alkalmas — fiatallal foglalkozik a pártszervezet, néhol nehezen tudnak elfogadható választ adni. Mi mással, mint a tervszerűség, a rendszeres nevelőmunka hiányával magyarázható, hogy az adott egyetemen, főiskolán évente felvett hallgatók száma érthetetlen hullámzást, visszaéléseket, majd kampányszerű felfutásokat mutat.

A párttagfelvételre történő kiválasztás, a követelménytámasztás — mint fontos tényező — a pártszervezetek többségénél megfelelő. A kiválasztás alapja elsősorban a kiemelkedő társadalmi, közéleti tevékenység, a megfelelő emberi magatartás, jó tanulmányi munka. A hallgatók párttaggá nevelésében rendkívül lényeges szerepe van a KISZ-szervezeteknek, a KISZ-ben, a diák tanácsokban, a kollégiumi önkormányzatokban végzett mozgalmi, társadalmi munkának. A mérce mind a pártszervezet, mind a KISZ-szervezet részéről egyaránt indokoltan magas. A leendő párttagok ideológiai felkészítése az intézményben folyó marxizmus oktatása mellett, egyre több helyen különböző ideológiai, politikai vitakörben is folyik.

A kiválasztás buktatói

A párttagságra való kiválasztásban továbbra is problémát jelent, hogy az sokszor eléggé szűk körre terjed ki. Nem szűnt meg a bizalmatlanság a középiskolák, a honvédség, vagy a korábbi munkahely pártszervezetei által készített jellemzésekkel szemben (bár az is tény, hogy ezek egy része túl általános, sematikus). Ennek eredménye pedig az, hogy a kiválasztást későn, általában a harmadik-negyedik évfolyamon kezdik meg.

A körültekintőbb, eredményesebb kiválasztást szemléletbeli problémák is zavarják. Esetenként a magas mércére hivatkozva eltúlozzák a követelményeket, fetisizálják a tanulmányi eredményeket. Előfordul, hogy a pártba felvételüket kérő hallgatókat „helyezkedéssel", esetenként „karrierizmussal" vádolják társaik, anélkül, hogy ez ellen a pártszervezetek, a kommunisták fellépnének.

Az egyetemi-főiskolai pártalapszervezetek esetében is fontos, hogy ne csak azokat vegyék figyelembe, akik jelentkeznek a pártba, hanem rendszeresen vizsgálják, hogy kikkel erősödik a párt, kik a legalkalmasabbak a párttagságra. Ebben rendkívül nagy felelőssége van a KISZ-szervezetnek, a KISZ-ben dolgozó kommunistáknak és a párttag oktatóknak.

Előfordul, hogy a pártszervezet — az egyébként elengedhetetlen bizalmat túlhangsúlyozva — nem adja meg a szükséges politikai segítséget, vagy az esetenként csak a pártszervezet ifjúsági felelőse nyújtotta segítségre korlátozódik.

A kommunista értelmiség utánpótlása

Az egyetemi, főiskolai hallgatók körében végzett párttaggá nevelő munka helyzetéről és feladatairól a közelmúltban tárgyalt az MSZMP KB Titkársága. Határozatában megállapítja: „A kommunista értelmiség utánpótlásának biztosításában, nevelésében egyre nagyobb szerep és felelősség hárul az egyetemek és főiskolák kommunista oktatóira, pártbizottságaira, pártvezetőségeire, pártszervezeteire, a Magyar Kommunista Ifjúsági Szövetség szervezeteire és az irányító pártszervekre."

Dérfalvi István

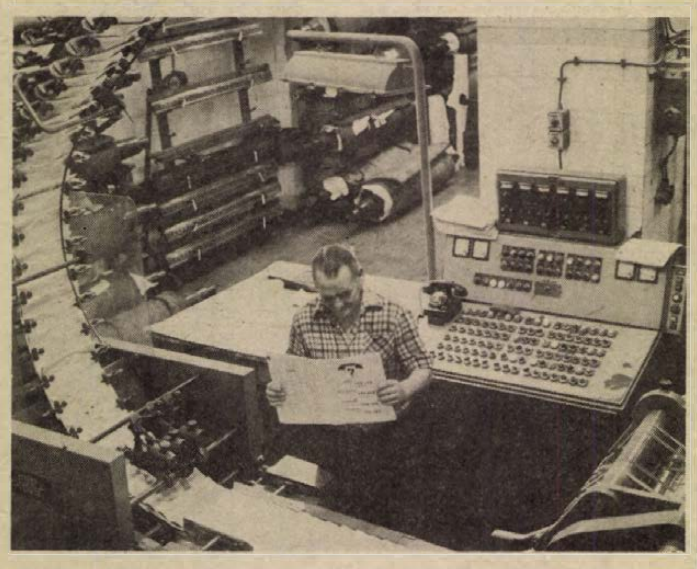

MEGJELENIK: FEBRUÁRBAN: Az Atheneum Nyomdában készítik az új közületi telefonkönyvet, ami februárban jelenik meg. Változik a példányszám és az oldalszám, az előbbi százhetvenezerről kétszáznegyvenezerre, az utóbbi pedig háromszázhetvenhétről ötszáznegyvenre emelkedik.

A kutató- és mélyfúrás szolgálatában

Új hegesztési eljárást dolgoztak ki

Az elmúlt évben teljesen új, korszerű dörzshegesztő berendezést szerkesztettek Komlón, amelynek segítségével a magcsövek összeszerelésénél alkalmazott menetes összekapcsoló alkatrészeket kiiktathatják.

A Gépipari Tudományos Egyesület tervei alapján készült elmés szerkezet a mélyfúrás helyszínén a surlódás hőjét kihasználva hegeszti egymáshoz a csöveket. Ezzel az eljárással jelentős időt és anyagi befektetést takaríthatnak meg.

Komlón, a Szászvár felé vezető út mentén, csaknem a város határában, már a dombok közé szorulva üzemel az Országos Földtani Kutató és Fúró Vállalat komlói üzeme. Ez a mindössze 150 fős kisüzem évről évre fontos tevékenységet folytatva viszonylag dinamikusan növeli termelését. Komlón biztosítják a vállalat többi üzemének eszközellátását. Itt készülnek a fúróberendezésekhez szükséges iszapszivattyúk, a speciális keménységű fúrási magcsövek, a fúrókoronák, itt adaptálják a mi viszonyainkhoz a Szovjetunióból érkező fúróberendezéseket is.

Komlón dolgozik a földtani kutatólaboratórium, amely a közeljövőben költözik új épületbe a már rég kinőtt barakkokból. A laboratóriumban 30 geológus, vegyész, biológus és technikus a Mecsek területén végzett mélyfúrások alapján pontos képet rajzol a hegység kőzetrétegeiről, ezek földtani koráról, ásványairól.

Az Országos Földtani Kutató és Fúró Vállalat eddig főként a szénkutatással foglalkozott, az idén már hidrogeológiai kutatásokat is végez, amihez ugyancsak a komlói üzem készíti el a szükséges különleges berendezéseket.

S. Zs.

Családok — közelről

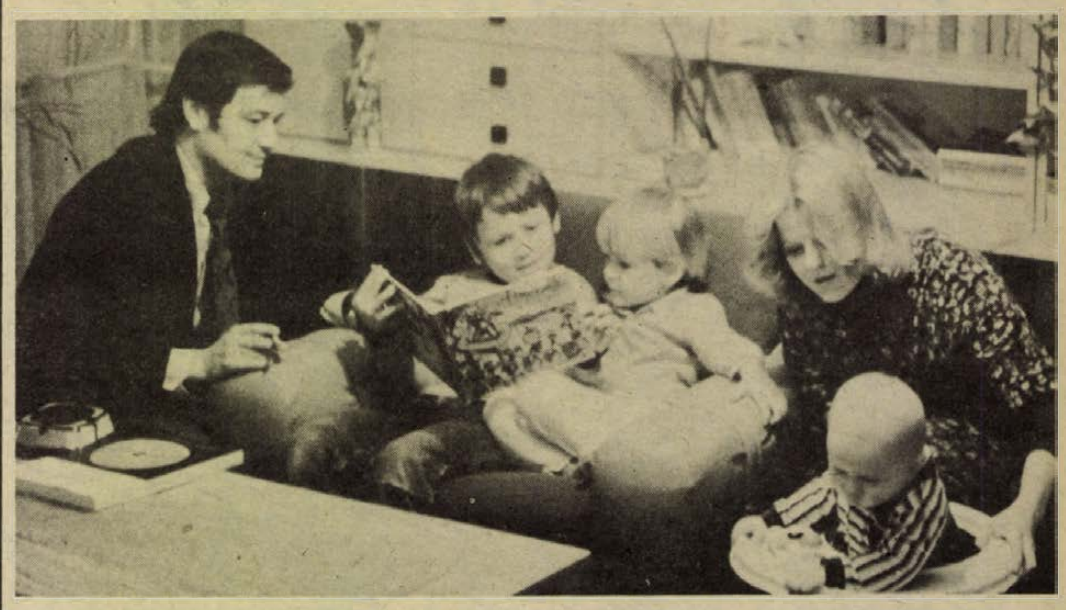

Balázs Gyuláék családja az új lakásban — Szokolai felv. —

BALÁZSÉK

Délután 5 óra után kezdődik a családi nagyüzem Balázs Gyuláéknál. Hazaér az apa a négyéves Mónival, aki Ujmecsekalján óvodás, megjön a 8 éves Norbert is az általános iskolából. Éva leteszi a jegyzetet, abbahagyja a tanulást. A 6 hónapos Dénes is felébred délutáni álmából, megszokta, hogy ilyenkor kezdődik a testvéri babusgatás. A két nagyobb körbeudvarolja, játszanak vele, mindent kitalálnak, hogy gügyögésre bírják.

A családfő kicsomagolja az élelmiszereket és más háztartási anyagokat, a bevásárlás az ő feladata. Feleségével gyors értékelés a mai napról: mit csinált Norbi délelőtt, mi volt az ebéd, Dini hogy viselkedett, mi történt a férj munkahelyén?

Lvov-Kertváros most épülő déli részén, a Fazekas Mihály utca 26. alatt háromszobás, szövetkezeti panellakás. November végén költöztek ide az Enyezd utcai kétszobásból. Rend, tisztaság. A nagy szobában új bútorok és tv, végig szőnyegpadló, a radiátor mellett bébitipegő. A gyerekszobában a korábbi gyerekbútor, játékok és a csöppség ketrecágya, a harmadik szoba teljes berendezése még várat magára. Luxusholminak nyoma sincs, de minden szükséges berendezés és háztartási gép megvan.

A gyerekek elfoglalják magukat, játszanak, be-berontanak a nagyszobába, ahol beszélgetünk. Régi ismerőseim, így elég sokat tudok róluk. Mindketten 34 évesek és pécsiek. Gyuszi a Gépiparban érettségizett, utána a nappali tagozaton a Pollack Mihály Műszaki Főiskola elődjén szaktechnikus képesítést szerzett. Azóta letette a különbözetit és vegyigépész üzemmérnök. Az iskola után elhelyezkedett a Pécsi Közúti Építő Vállalatnál, rá egy hónapra bevitték katonának. Éva a Leöweyben érettségizett, kitanulta a látszerész és optika-fotócikk eladó szakmát, azzal a Centrum Áruházban eladóként kezdett dolgozni.

ÉVA:

— Kilenc éve házasodtunk. A szüleimnél kaptunk egy szobát, aztán jött Norbi. Apu, anyu nagyon sokat segített akkor és most is, sok mindent nekik köszönhetünk. Önálló életre vágytunk mi is, mint minden fiatal. Beadtuk a lakáskérvényt és kezdtünk takarékoskodni. Aztán Norbi és az áruház nyitvatartási ideje örökös feszültséget okozott, otthagytam és máshová mentem dolgozni áruforgalmi előadóként.

GYULA:

— Leszerelés után visszamentem munkahelyemre. Labor helyett a termelésirányításba kerültem, majd az aszfaltüzem vezetője lettem. Onnan egy csábító ajánlat — szolgálati lakást ígértek — ideiglenes lakóként áttelepítettek minket Bátaszékre, az épülő vázkerámiagyárhoz, ahol műszaki ellenőrként, majd a gyár beindulásától műszakvezetőként dolgoztam.

— Szülővárosukat nem is akarták végleg elhagyni?

GYULA:

— Nem. Bátaszéken a konyhakerttel és állattartással anyagilag egy kicsit összeszedtük magunkat. Bebútoroztuk a lakást, vettünk egy használt Trabantot, amivel gyakran hazalátogattunk szüleinkhez. Öt év után végre megkaptuk a lakáskiutalást Pécsett egy kétszobás szövetkezetire. Így visszajöttünk, de már négyen. Közben megszületett Móni.

— Tehát révbe értek.

GYULA:

— Jó volt végre és végleg itthon. A téglaipari vállalat központjában továbbra is a bátaszéki gyárral foglalkoztam. Kezdő éveim azonban mély nyomot hagytak bennem, egyre inkább vágyódtam az útépítéshez. Amikor 1976 elején megtudtam, hogy a Baranya megyei Tanács megalakítja az útfelügyeletét, átmentem oda. Azóta ott dolgozom. A siklósi járás tanácsi útépítéseinek vagyok műszaki ellenőre. Szeretem csinálni, jó bent a légkör, megbecsülnek, nekik köszönhetem ezt a minőségi lakáscserét is. Nemrég készült el a tótokföldje—eperjesi bekötőút, a szalánta—németi—turonyi és a beremend—kásádi úthálózat teljes felújítása. Második éve kaptam egy Nysát, magam vezetem, azzal járom a területemet.

ÉVA:

— A Bányászati Aknamélyítő Vállalathoz mentem 1975 decemberében bérszámfejtőnek, onnan vagyok gyesen Dénesével. Délelőttönként tanulok Norbival, ő délutános és harmadikos, megfőzöm az ebédet, foglalkozom Dinivel, mosok, takarítok. Délután a család hazaérkeztéig van időm tanulni, igyekszem kihasználni a lehetőséget. Ősztől elkezdtem a kétéves számítógépes folyamatszervező tanfolyamot, amit a gyerek mellett szeretnék elvégezni. Érdekel a programozás, bár sokat kell tanulni. Aztán az egész napos bezártság után hetenként egyszer a tanfolyam szinte felüdülést jelent: emberek között vagyok.

— Mire vitték házasságuk kilenc éve alatt?

ÉVA:

— Összejött a lakásbeugró, vettünk részletre egy kis szőlőt présházzal, van új Trabantunk, amivel öten is könnyen kimozdulhatunk és megvan minden, ami szükséges.

GYULA:

— Fizetésem a gépkocsivezetői pótlékkal és mindennel együtt eléri a 4800 forintot, ehhez jön a családi pótlék a három gyerekre, Éva kapja a gyest. Tavaly elvégeztem a labdarúgóedzői tanfolyamot, a villányi focicsapatot edzem másodállásban. Ez is hoz valamit a konyhára, bár kiautózásom a heti két-háromszori edzésre és a vasárnapi meccsekre majdnem el is viszi az egészet. Ez a szenvedélyem, szeretem csinálni. A szőlőnkben megterem a szükséges zöldség, gyümölcs, bor. Havonta a lakás a rezsivel együtt 2000, a bútor- és tv-részlet 1000 forintot visz el. Beosztással marad is minden hónapban, aminek megvan a helye. A szüleink támogatásával tudtuk megvenni a szövetkezeti garázst.

Éva kimegy a konyhába vacsorát készíteni. Nemsokára vajas és márványsajtos kolbászos kenyeret tálal mindenkinek, Norbert és Móni még tejet is kap. Déneske sírásba csap át. Ő is sorra kerül, anyja ölében a teli cumisüveget percek alatt kiszopja. Az étvágyával nincs gond. A két nagyobb elvonul a fürdőszobába. Csobogás viháncolás. Tisztán, pizsamában jönnek vissza. Összekülönböznek, hogy ki ágyazzon, végül megegyeznek: ma este Móni lesz a „szobaparancsnok". Norbi megy a húga után, sietni kell, mindjárt kezdődik a tv-ben az esti mese. Köszönések, ölelések után aludni térnek.

Balázsék zárt, kiegyensúlyozott családi életet élnek. A három gyerek behatárolja életüket, mégis kárpótolja őket. A házaspár utoljára még Bátaszéken volt moziban. Ha jó az idő és a férj. sincs edzésen vagy meccsen, kimennek a szőlőbe, ahol a gyerekek kedvükre hancúrozhatnak. Az öreg présház helyreállítása, tágasabbá tétele Gyula szabadidejét még pár évig betáblázza.

Fogalmazom magamban a kérdést: mit jelent és milyen lemondással jár három gyerek szülőjének lenni? Aztán kimondom. Látom, nem sikerült elég diplomatikusnak lennem. Csodálkozva néznek.

Egyszerre, szinte egymás szavába vágva mondják:

— Táncos szórakozóhelyre egyébként se vágyunk, meg nagy vendégjárós társasági életre sem. Mozinak, színháznak itt a tv, az újságok, könyvek is kikapcsolódást nyújtanak. A család kitölti az életünket. Sok mindenről valóban le kell mondani, meg kell gondolni, mire költünk. Takarékoskodni kénytelenek vagyunk, de nem koplalás árán. Amire szükségünk van, előbb-utóbb megvehetjük. Van egy sor dolog, amit nem engedhetünk meg magunknak, ezzel tisztában vagyunk.

GYUSZI:

— Hajdanán nem hittük volna, hogy idáig eljutunk. Bízom benne, hogy öt-tíz év múlva is ugyanezt mondhatom.

ÉVA:

— Ha a gyerekek nagyobbak lesznek, szeretnénk utazgatni. Mindenekelőtt szeretnénk tisztességben felnevelni mindhármukat.

*

Balázsék átlagcsalád? — kérdezem magamtól. Sok szempontból valóban azok. Valami azonban, pontosabban a három gyerek és az otthonuk légköre, céltudatosságuk mégis az átlag fölé emeli őket.

Murányi László

HÍREK

1979. JANUÁR

26

PÉNTEK

Szeretettel köszöntjük névnapjuk alkalmából

VANDA

nevű

kedves olvasóinkat

A Nap kél 7.18 — nyugszik 16.35 órakor. A Hold kél 5.17 — nyugszik 14.43 órakor.

A közélet hírei

Tegnap Urbán Lajos közlekedési és postaügyi államtitkár vezetésével Pécsett tárgyaltak a minisztérium vezető munkatársai Baranya megye vasúti, tömegközlekedési, közúthálózati és hírközlési helyzetéről, illetve fejlesztéséről. A tanácskozáson részt vett Czégény József, a megyei párt-vb tagja, a megyei pártbizottság titkára, Petőházi Szilveszter, Pécs városi pártbizottság titkára, dr. Földvári János, a megyei tanács és dr. Németh Lajos Pécs városi tanács általános elnökhelyettese.

*

Pozsgay Imre kulturális miniszter meghívására csütörtökön hazánkba érkezett Hans-Joachim Hoffmann, az NDK kulturális minisztere. Fogadására a Ferihegyi repülőtéren megjelent Pozsgay Imre és Gerhard Reinert, az NDK nagykövete. A két miniszter tárgyalásokat folytat országaik kulturális fejlődésének kérdéseiről, kulturális kapcsolataink helyzetéről, együttműködésünk fejlesztésének további lehetőségeiről.

◆

— **Délszláv táncház lesz** január 27-én 17 órától Pécsett, a KPVDSZ Művelődési Házban. A műsor házigazdája a Baranya Táncegyüttes. A táncház keretében előadás hangzik el „A baranyai délszlávok és tánckultúrájuk" címmel, amelyet dr. Andrásfalvy Bertalan kandidátus, tudományos kutató tart.

Ma este

SZÍNHÁZ

Nemzeti Színház: Don Giovanni (este 7 órakor) Kodály-bérlet

MOZI

Petőfi: Tecumseh (2, 4) Méreggel (6, n9)

Kossuth: Tecumseh (10, 12) Ritkaságok boltja (2) Neked nem szól a lélekharang (n5) Huszadik század III—IV. (hn7) **Tanárképző Főiskola:** Elvágyódás (5) Válás olasz módra (f8) **Fekete Gyémánt:** Halálodra magad maradsz (6) **Jószerencsét:** Hattyúdal (4, 6) **Rákóczi:** Zsarutörténet (5, 7) **Május 1.:** Nem élhetek muzsikaszó nélkül (f6) **Bóly:** Régi idők rock zenéje (7) **Harkány:** Szót kérek (5) **Komló, Május 1.:** Neretvai csata (f5) **Komló, Zrínyi:** A kis manók furulyája (4) Rocky (6) Katharina Blum elvesztett tisztessége (n9) **Mohács:** Kockázat (6) Két dioptriás távolbalátás (8) **Pécsvárad:** A ménesgazda (7) **Sásd:** Felkavart víz (7) **Sellye:** A nagy balhé (f5, 7) **Siklós:** A szegények kapitánya (5, 7) **Szigetvár:** Lucky Lady (6, 8)

időjárás

Várható időjárás péntek estig: nyugat felől időnként erősen megnövekvő felhőzet, többfelé havas eső, eső. Mérsékelt délkeleti szél. Hajnalban sok helyen köd. Várható legalacsonyabb éjszakai hőmérséklet: plusz 1—mínusz 4, legmagasabb nappali hőmérséklet 0—plusz 5 fok között.

Távolabbi kilátások kedd reggelig: enyhe, változóan felhős, időnként borult idő. Ismétlődő eső, havaseső várható. Legalacsonyabb hajnali hőmérséklet plusz 1—mínusz 4, legmagasabb nappali hőmérséklet plusz 1—plusz 6 fok között. Jelentős mennyiségű (legalább 5 mm) csapadék az ország területének 50 százalékán várható.

Szerencse a cipőben

A Dunántúli Cipőkereskedelmi Vállalat elmúlt évben meghirdetett „Szerencse a cipőben" akciójának nyertese Brozovics Vincéné Mohács, Radnóti lakótelep 11. szám alatti lakos lett. A boldog nyertes kisfiának cipőt, magának csizmát vásárolt, a kettő ezer forintba került. A szerencse valóban a cipőjében volt, 26 ezer forintos Munkácsy color színes televíziót nyert, melyet tegnap délelőtt Mohácson, a Radnóti lakótelepi cipőboltban adott át neki Huba József, a Dunántúli Cipőkereskedelmi Vállalat raktárház-igazgatója.

◆

— **Ez évben** négymillió forintot költenek Komlón utak, járdák, hidak felújítására. Ebből az összegből mintegy 7,5 kilométer utat, 71 500 négyzetméternyi járdát és 22 híd fenntartását illetve felújítását végzik el.

— **Előregyártott szennyvíztisztító telepek** típusterveit vette át a Kelet-magyarországi Vízügyi Tervező Vállalt. A tervek között különféle változatok szerepelnek a napi 2700 köbméteres teljesítményű berendezések tervétől a 25 000 köbméteresek dokumentációjáig. A szovjet tervek alapján épülő tisztítótelepek nagy előnye, hogy egy blokkban oldják meg a teljes víztisztítási folyamatot, szerkezeti rendszerük nagymértékű előregyártást tesz lehetővé és kezelésükhöz kevesebb emberi munkaerőre van szükség.

— **Az Országos Természet- és Környezetvédelmi Hivatal** minden évben szabályozza a nádaratást a Kis-Balatonon. A nádaratók itt igyekeznek a lehető leghamarabb befejezni a munkát. Csak a madárszálló legszükségesebb „tatarozását" végzik el. A fészkelőhelyeken zömében meghagyják a nádat, és szakaszos forgórendszerben csak a terület egynegyedében vágják le a szálakat, jobbára termésfelújítás céljából.

— **Elkészült** a Móricz centenáriumi év Szabolcs-Szatmár megyei programsorozatának tervezete. A megye nagy írófia születésének 100. évfordulója tiszteletére számos nemzetközi és országos jellegű rendezvénynek ad otthont Szabolcs-Szatmár és székhelye. Június 10—15. között Nyíregyházán rendezik meg a Móricz fordítók nemzetközi tanácskozását.



A Velencei-tó télen is sok szórakozást nyújt a kirándulóknak és a sportolóknak. A jégvitorlások mellett megjelentek a korcsolyázók és a lékhorgászok is. Az erős fagy és az ónos eső különösen szép jégalakzatokat formált, amely önmagában is érdekes látványosság. A képeken: jégszobrok



A zsákmány

— **Szakmunkásképzés a MESZÖV-nél.** A baranyai áfészek és a Zöldért felvásárlói vesznek részt azon a szakmunkásképző tanfolyamon, melyet a MESZÖV-ben már második turnusban szerveznek. A kétéves iskolán a hallgatók a legfontosabb áruismereti tudnivalók és a minősítés mellett politikai, szövetkezeti és munkavédelmi ismeretekből is számot adnak. A márciusi vizsgák után már negyvenen rendelkeznek szakmunkásbizonyítvánnyal a felvásárlók közül megyénkben.

04—05—07

Szerda késő este Pécsett, a Lvov-Kertváros új építkezési területén kigyulladt a Pécsi Építőipari Szövetkezet 35x5 méteres fából készült felvonulási épülete. A kihívott pécsi tűzoltóság két fecskendős gépjárművével fél óra alatt eloltotta a tüzet, azonban az épület jelentős része addigra leégett. Az anyagi kár jelentős. A rendőrség a tűz keletkezésének körülményeit szakértők bevonásával vizsgálja.

Gázkitörés a zsanai olajkútnál

Szerdán hajnalban, eddig ismeretlen okból gázkitörés történt a Kőolaj- és Földgázbányászati Vállalat Zsana É—2 számú olajkútjánál. A gáz meggyulladt, személyi sérülés nem történt.

◆

— **Új „szinkronhangot" avat** a Pannónia Filmstúdió, ahol most szinkronizálják a tv számára a filmszínházakban már játszott, Az iszákosok utcája című amerikai produkciót. Az ismert színészek — Tyll Attila és Bánhidi László — mellett ezúttal első ízben áll a mikrofon elé — Böszörményi Géza filmrendező. Nem teljesen ismeretlen számára a színész-szerep, filmekben epizodista már volt.

Szakácsverseny megyei döntő győztesei

A szakács-, cukrász-, vendéglátó eladó- és felszolgáló-tanulók versenyét minden évben megrendezi a Hungar Hotels. Az idei megyei döntő szerdán és csütörtökön zajlott Pécsett: szerdán a Pannónia Szállóban tartották a szakács- és felszolgáló-tanulók versenyét, tegnap a Nádorban pedig a cukrászokét és a vendéglátó eladókét.

Az elődöntőn a pécsi Kereskedelmi Tanulóiskola másod- és harmadévesei vettek részt, akiknek mind elméleti, mind gyakorlati feladatokat meg kellett oldaniuk. Az országos döntőre minden szakból évfolyamonként az első legjobb jut tovább. A következő tanulók bizonyultak a legsikeresebbeknek, akik majd a februári országos versenyen a budapesti Royal Szállóban képviselik Baranyát: a szakácsok közül Kotri Zoltán harmad-, és Logó Éva másodéves; a felszolgálók versenyében Kovács József harmad-, és Blaskó Zoltán másodéves; a cukrászok közül Antal József harmad-, és Sik Gyöngyi másodéves; s végül a vendéglátó eladó tanulók közül Csirke Etelka harmad- és Dolencsics Judit másodéves tanulók.

◆

— **Bizse János dedikál.** A Dunántúli Napló Galériája című sorozatban január 21-én Bizse János grafikája jelent meg. A művész ezt a művét pénteken délután fél 5-től dedikálja a Színház téri kiállítóteremben, a Pécsi Grafikai Műhely kiállításán.

— **Lida-mix.** Új termék jelent meg a pécsi üzletekben. A Lida-mix tejszínes kávéízesítő, de tejes, tejszínes ételekhez is felhasználható. Az újfajta port dán licenc alapján gyártja a körmendi Lacta Tápszergyár. Nagyobb üvegekben és háromgrammos zacskókban kapható.

— **Havazott a Mecsek északi oldalán.** A tegnap éjjeli esőt hajnalra nagyobb mennyiségű havazás követte Baranya északabbra eső területein. Az utak ismét latyakossá, csúszóssá váltak, így a reggeli órákban a nehéz közlekedési viszonyok miatt negyed óra—húsz perces késéssel értek célba a Komló—Pécs közötti járatok.

— **Elkészült Pécs** 10 kV-os villamoshálózat új üzemállapotának tervezete. Üzembe helyezése után az állomások között egyenletesebb lesz a terheléselosztás és egyszerűsödik az üzemvitel.

— **Új kiránduló idényre készülődnek.** A kárászi erdészet a Máré vár és a Máré csárda között két új autóparkolót épített, amely hatvan gépkocsi parkolását biztosítja. Ezen kívül négy darab esőbeállót helyeztek el a keleti Mecsek várhatóan legforgalmasabb turistaútjain.

A RÁDIÓ ÉS TELEVÍZIÓ MŰSORÁBÓL

RÁDIÓ

KOSSUTH RÁDIÓ

8.27: Ha elmozdul a Föld mágneses sarka. Juhász Árpád geológussal beszélget Patay László. 9.33: Hull a hó, szitál . . . Óvodások műsora. 10.05: Képek és jelképek. 10.35: Versek. 10.40: Anton Dermota operaáriákat énekel. 11.00: Gondolat. A Rádió irodalmi lapja. 11.45: A magyar munkásmozgalom dalaiból. 12.35: Hétvégi panoráma. Ajánlóműsor sok muzsikával. 13.57: Versek. 14.10: Kóruspódium. 14.25: Népdalok. 14.44: Magyarán szólva . . . 15.10: Rafaeal Kubelik Dvorzsák-műveket vezényel a Bajor Rádió szimfonikus zenekara élén. 15.28: Tudod-e? 15.58: Hallgatóink figyelmébe. 16.05: Mécses Kargala pusztán. Dokumentumműsor. 17.09: Boccherini: C-dúr gitárötös. Éjszakai őrjárat Madridban. 17.33: Láttuk, hallottuk. 17.58: Pavel Gerdzsikov Mozart-áriákat énekel. 18.15: Hol volt, hol nem volt . . . A báter kiskakas . . . Bolgár mese. 19.15: Tipegő. A Gyermekrádió műsora. 19.35: Woody Herman zenekarának hangversenye Budapesten, az Erkel Színházban. 21.00: Népi zene. 21.30: Ami a számok mögött van. Üzemi koszton. 22.20: Tíz perc külpolitika. 22.30: A Beaux Arts trió hangversenye az 1978. évi prágai tavaszon. Közben: 23.12: Versek. 23.22: A hangversenyközvetítés folytatása. 0.10: Magyar rézfúvósegyüttesek játszanak.

PETŐFI RÁDIÓ

8.05: Rod Stewart saját szerzeményeiből énekel. 8.33: Operettrészletek. 9.20: Népdalok. 10.00: Zenedélelőtt. 11.45: Tánczenei koktél. 12.33: Édes anyanyelvünk. 12.38: Nótamuzsika. 13.15: Süssünk, süssünk valamit, Zenés műsor napköziseknek. 13.30: A zene titka. A Gyermekrádió műsora. 14.00: Kettőtől ötig . . . 17.00: Mindenki iskolája. 17.30: Ötödik sebesség. 18.33: Operettdalok. 19.01: Könnyűzene és tánczene Ausztráliából. 19.26: Falusi esték. 20.00: Félóra népzene. 20.33: Közvetítés a Szolnoki Szigligeti Színházból. Legenda a lóról. Zenés játék. 22.08: A tegnap slágereiből. 23.15: Behár György szerzeményeiből. 23.45: Régi magyar muzsika.

PECSI RÁDIÓ

17.00: Hírek. 17.05: Baranya legjobb sportolói! — helyszíni közvetítés a díjak átadásáról. 18.00: Dél-dunántúli híradó. 18.15: Tíz perc a pécsi Jókai téri zeneműboltból. A fejtörőjátékot Ivasivka Mátyás vezeti. 18.30: Szerb-horvát nyelvű műsor. Hírek. — Miről ír a Narodne Novine? Márkovics Márk lapszemléje. — Radics Márk zenekara játszik. — Bemutatjuk az MDDSZ Országos Választmányának új tagjait. III. rész. — A népzene forrásainál. Bunyevác népdalok. 19.00: Német nyelvű műsor. Kulturális magazin: Hírek, tudósítások. — Egy este a Pécsi Tanárképző Főiskola német irodalmi színpadával — Népdalok. 19.30: Műsorzárás.

MAGYAR TV

8.39: Tévétorna (ism., sz.). 8.45: Francia nyelv (középisk. IV. o.). 10.05: Matematika (ált. isk. 5. o.). 11.05: Földrajz (ált. isk. 6. o.). 12.05: Világnézet (középisk. IV. o.) 13.05: Honvédelmi ismeretek. Osztályfőnöki óra (középiskolásoknak). A Varsói Szerződés. 14.50: Matematika (ism.). 15.15: Földrajz (ism.). 15.50: Világnézet (ism.). 16.28: Hírek. 16.35: Természetbarát. A Telesport turisztikai magazinja (sz.). 16.55: Játék a betükkel. 17.20: A 6-os végén. Új város Barcs. A pécsi körzeti stúdió műsora. 17.55: Öt perc meteorológia. Időjárás előrejelzés. 18.00: Ebben az évben történt. 1978. világpolitikai eseményei (ism.). 19.00: Reklám. 19.10: Esti mese. 19.20: Tévétorna (sz.). 19.30: Tv-híradó. 20.00: A király meztelen. Mesejáték felnőtteknek (sz.). 21.30: „Átváltozások" címmel portrévázlat Csarnói Katalin balettművésznőről (színes). Kb. 22.00: Delta. Tudományos híradó (sz.). 22.40: Tv-híradó 3.

MÁSODIK MŰSOR

20.00: Vezetők klubja. Riportműsor. 20.30: Öt perc meteorológia (ism.). 20.35: Természetbarát. A Telesport turisztikai magazinja (ism., sz.). 20.55: Tv-híradó 2. 21.15: Reklám. 21.25: Forgó-szín. V/4. rész (sz.). 22.05: Musztáng. Magyarul beszélő szovjet film (sz.).

JUGOSZLÁV TV

17.10: Magyar nyelvű tv-napló. 17.45: Mágnes. 18.15: Falusi jegyzetek. 18.45: Amatőrök. 19.15: Rajzfilm. 20.00: Hazai show-műsor. 21.00: A baba, filmsorozat. 22.35: Korunk dossziéja: 1968. 23.35: Hét tv-nap.

MÁSODIK MŰSOR

17.30: A szovjet rajzfilm hete. 18.45: A zágrábi városi múzeum. 19.15: Zenei album. 20.00: Térközelben. 21.00: Huszonnégy óra. 21.20: Kortársak: Egy este Slobodán Markovic költővel. 22.10: Benni Hill szórakoztatja önöket. 23.00: Jugoszláv zenei fórum.

Kórházi felvételes ügyeletek

Mindennapos felvételi ügyeletek gyermek belbetegek részére Pécs város: POTE Gyermekklinika, Szigetvár város és járás, a pécsi és a volt selyei járás: Megyei Gyermekkórház. Gyermeksebészeti, gyermekfülészeti betegek, égett és forrázott gyermekek részére páratlan napokon: POTE Gyermekklinika, páros napokon: Megyei Gyermekkórház, Pécs és a megye egész területéről.

Felnőtt belgyógyászat, sebészet, baleseti sebészet: II. sz. klinikai tömb. Égési sérülések: Honvéd Kórház. Koponya- és agysérülések: Idegsebészet. Felnőtt fül-, orr-, gégészet: POTE Fül-, Orr-, Gégeklinika.

SOS-ÉLET telefonszolgálat hívószáma 12-390, este 7-től reggel 7 óráig.

EJSZAKAI UGYELETES GYÓGYSZERTÁRAK

I. kerület Pécs-Vasas II., Bethlen G. u. 8. sz. 10/52. sz. gyógyszertár, Pécs-Meszes, Szeptember 6. tér 1. 10/3. sz. gyógyszertár, II. ker. Pécs, Kossuth u. 81. 10/8. sz. gyógyszertár, Pécs, Munkácsy M. u. 4. sz. 10/9. sz. gyógyszertár, III. ker. Pécs, Veress E. u. 2. sz. 10/7. sz. gyógyszertár.

◆

— **Kétmillió poroton.** A múlt évi kísérleti gyártás után elkezdődött a poroton téglák sorozatgyártása a Baranya—Tolna megyei Tégla- és Cserépipari Vállalat bátaszéki gyárában. Ebben az esztendőben kétmillió darab poroton téglát értékesítenek.

— **Az Országos** Földtani Kutató és Fúró Vállalat Komlói Üzemegysége készíti Komlón a Bajcsy-Zsilinszky úti 40 lakásos épület távfűtővezetékét és hőközpontját. A mintegy két és fél millió forint értékű munkát e hónap végén befejezik.

Jerzy Edigey

Mister Macareck üzletei

19.

A hegedű tulajdonosa már kinyújtotta a kezét a pénzért, de hirtelen visszahúzta.

— Ismerem magukat, kereskedőket — mondta. — Ha ön háromezret akar nekem azonnal adni, akkor a hegedű legalább tízet ér. Adjon kilenc ilyen bankjegyet és megkapja a hangszert.

— Kilencezret egy darab fáért, és méghozzá belül üres is? Megőrült?

— Ha nem, hát nem. Viszontlátásra — a munkás felállt és a hegedűért nyúlt.

— Üljön már le — Tomlinson majdnem erővel kényszerítette vendégét, hogy leüljön. — Az okos emberek mindig szót értenek egymással. Minek ez a nagy sietség? Adok ötezret.

— Nem. Kilenc alatt nem adom.

— De makacs ember. El tudja képzelni, mennyi az a kilencezer? Mennyi ideig kell dolgozni, hogy annyit keressen? Én készpénzben adok hatezret a hegedűért, amiből sem önnek, sem az ön nagyapjának semmi haszna nem volt.

— Kilencért adom el — ismételte makacsul a munkás.

— Miért vette a fejébe a kilencezret? Miért éppen kilenc és nem hét? Hiszen ez a hegedű még hetet sem ér. Meg akarom venni, mert nagyon tetszik nekem.

— Vagy ad érte kilencet, vagy nincs miről beszélgetnünk. Kilencezret kell hogy kapjak érte. Ott, ahol a sógorom lakik, van egy asztalosműhely egy kis házzal, kerttel eladó. A tulajdonos nyolcezret akar érte. Tegnap mondta éppen a sógorom, hogy találtak is rá vevőt, de nem tudnak megegyezni. A vevő ötéves részletre kéri, a tulajdonos hároméves részletre akarja adni. Ha kapok kilencet, azonnal megveszem készpénzért.

— Hiszen ön mondta, hogy az eladó nyolcezret kér és nem kilencet.

— Igen, de nekem is kell ezer. A javításra, berendezésre.

— Nevetséges. Ha az eladó hároméves részletre is adja, akkor minek kell azonnal kifizetni az egészet? Vagy olcsóbban kell tőle készpénzért megvenni. Ezret könnyen lealkudhat.

— És ha nem adja olcsóbban?

— Én is kockáztatok. Veszek egy hegedűt, tulajdonképpen nem is tudom, hogy miért, és óriási összeget fizetek érte. De nyolcnál többet nem adok. Gondolja meg. Nyolcezer! Hegedű helyett lesz Önnek háza, kertje és saját műhelye.

A munkás egy pillanatig töprengett:

— Legyen az öné a hegedű, és hozzon önnek szerencsét. De készpénzben, azonnal. Semmiféle csekket, váltót nem fogadok el. Innen egyenesen megyek Putney-be a sógorhoz, még haza, a Stepherd Marketre se megyek. De ha a házat már eladták volna, ezt soha nem bocsájtom meg magamnak.

— Miért adták volna el? — Tomlinson ismét kinyitotta a páncélszekrényét és szedte ki belőle a bankjegyeket. Látszott, hogy ő sem szereti a csekket, váltót. — Gondolja, hogy olyan könnyű ma eladni Putney-ben egy házat, asztalosműhelyt? Hogy olyan sok embernek van ma annyi pénze? Még ha el is adták, ennyi pénzért még jobbat vehet. Minden újság tele van hirdetéssel. Tessék, itt van három darab ezres, és a többi kisebb címletekben.

A munkás minden sietség nélkül megszámolta a pénzt. Minden bankjegyet megnézett, hogy nem hamis-e. Néhányszor eltévesztette és újra kezdte a számolást. Végül azt mondta:

— Egyezik. Rendben van.

Felállt és elbúcsúzott a kereskedőtől. Kifelé menet még biztosította, hogy bár a távoli Putney-ben szándékozik majd lakni, ha valamilyen papírárura lesz szüksége, mindig Tomlinson úrhoz jön vásárolni.

(Folytatjuk)

LAPZÁRTA

Aláírták az 1979. évi magyar—csehszlovák árucsereforgalmi jegyzőkönyvet. Az 1978. évi eredmények megfelelő feltételeket biztosítottak ahhoz, hogy a két ország tárgyaló delegációi 1979-re magasabb célt tűzzenek maguk elé a kétoldalú áruforgalomban. A január 25-én aláírt árucsereforgalmi és fizetési jegyzőkönyv 987 millió rubel összegű forgalmat irányoz elő, felenként kiegyensúlyozott árukontingensekkel. Ez csaknem 7 százalékos növekedést jelent a hosszúlejáratú megállapodás 1979. évi előirányzataihoz képest. Az 1978-ban realizált forgalomhoz viszonyítva a növekedés több mint 8 százalékos. Az 1979. évi jegyzőkönyvet magyar részről Tordai Jenő külkereskedelmi miniszterhelyettes, csehszlovák részről Premysl Strougal külkereskedelmi miniszterhelyettes írta alá.

*

Csütörtökön továbbra is feszült volt a helyzet Libanon déli területein. Mint ismeretes, az ENSZ keretében tett erőfeszítések nyomán ideiglenes tűzszünetet értek el, és ez a legutóbbi 24 órában is érvényben volt. Hírügynökségi jelentések ugyanakkor arról számolnak be, hogy az izraeliek a tűzszünet ellenére Libanon déli területein újabb állásokat építettek ki és csapaterősítéseket vontak előre.

*

Alfred Atherton, az Egyesült Államok utazó nagykövete csütörtökön tájékoztatta Egyiptomot az izraeli vezetőkkel folytatott nyolcnapos Tel Aviv-i tárgyalásainak eredményeiről. Az utazó nagykövet Kairóban két és fél órán át tanácskozott Butrosz Ghali ügyvezető külügyminiszterrel.

*

Menahem Begin izraeli miniszterelnök kijelentette, a közel-keleti és az iráni helyzet alakulása miatt Nyugatnak érdeke, hogy Izrael erős maradjon. A miniszterelnök csütörtökön gazdasági vezetők Tel Aviv-ban tartott értekezletén hangoztatta: „Ha lehet olyan valóságos, szilárd tényezőről beszélni, amely együtt halad a nyugati országokkal, úgy e tényezőnek a neve Izrael. Nyugatnak érdeke fűződik Izrael erősítéséhez, különösen most, hogy Közel-Keleten egyik ország a másik után válik totalitariánus rendszerré és Iránban egyre fokozódik a bizonytalanság" — mondotta Begin.

*

Tito jugoszláv elnök Huszszein király meghívására a jövő hónap első felében hivatalos látogatást tesz Jordániában — közölték csütörtökön Belgrádban. Tito elnök a jövő hónap elején közel-keleti útra indul, s ennek keretében látogat Kuvaitba, Irakba, Szíriába és Jordániába.

24 ÓRA A NAGYVILÁGBAN



Giulio Andreotti, olasz miniszterelnök Rómában fogadta Andrej Gromiko szovjet külügyminisztert

*

✦ *BELGRÁD: Az el nem kötelezett országok első tv-fesztiváljára október elején kerül sor a Dubrovnik közelében levő Hercegnovi Adria-parti fürdőhelyen. A fesztiválon — melyen a legfőbb téma, a bemutatott alkotásokon kívül, az el nem kötelezett országok televíziói közötti együttműködés lesz — 87 el nem kötelezett ország vesz részt a jugoszláv rádió és televízió vendégeként.*

✦ HELSINKI: A Salomon Mahlangu dél-afrikai szabadságharcos ellen hozott halálos ítélet érvénytelenítését, a hazafi szabadon engedését követelte Romesh Chandra, a Béke-világtanács elnöke Helsinkiben közzétett nyilatkozatában. A Béke-világtanács elnöke hangsúlyozta az ENSZ által február 7-re meghirdetett, Mahlangu szabadon bocsátását követelő akciónap fontosságát. A Béke-világtanács azzal fordult a világ összes békeszerető emberéhez, hogy ezen a napon tömeggyűlésekkel, tüntetésekkel, tiltakozó nyilatkozatokkal és táviratokkal követeljék a Salomon Mahlangu ellen hozott halálos ítélet hatálytalanítását és a dél-afrikai hazafi szabadon bocsátását.

✦ *MOSZKVA: Maja Pliszeckaja, világhírű balett-táncosnő, az argentínai vendégszereplése során szerzett hátsérülése miatti 7 hónapos kényszerű szünet után ismét színpadra lépett. A moszkvai Nagyszínházban, egyik legkedvesebb szerepében, a Carmen-szvitben lépett először közönség elé. A Bizet zenéjére készült Carmen-szvit, melyet Alberto Alomzo, kubai balettmester vitt színpadra, 1967 óta szerepel a Nagyszínház programján.*

Marjai József Berlinbe utazott

Marjai József, a Minisztertanács elnökhelyettese, a Magyar—NDK Gazdasági és Műszaki Tudományos Együttműködési Bizottság magyar tagozatának elnöke csütörtökön Berlinbe utazott. Wolfgang Rauchfuss miniszterelnök-helyettessel, az együttműködési bizottság társelnökével, a két ország gazdasági kapcsolatainak kérdéseiről és az együttműködési bizottság következő ülésszakának előkészületeiről tárgyal.

◆

✦ NEW YORK: Beszüntette a munkát az ENSZ-apparátus több mint 350 gépírója és fordítója. Az ENSZ-alkalmazottak a munkájukat segítő elektronikus berendezések bevezetése ellen tiltakoznak, mivel azok — véleményük szerint — ártalmasak az egészségre.

✦ *WASHINGTON: Föld alatti kísérleti atomrobbantást hajtottak végre az Egyesült Államok nevadai nukleáris kísérleti telepén. A most végrehajtott — ebben az évben az első — robbantás húsz kilotonna erősségű volt — jelentette be az Egyesült Államok Energiaügyi Minisztériuma.*

✦ DAR ES SALAAM: Egy Dar es Salaamban nyilvánosságra hozott közlemény szerint folytatódik Tanzánia és Uganda öt napja tartó, újabb határkonfliktusa. A rövid kommüniké hírt ad arról, hogy a tanzániai erők lelőttek három ugandai harci-repülőgépet.

Magyar—osztrák vám-megállapodás

Az általános kereskedelmi és vámtarifa-egyezmény (GATT) keretében Magyarország és Ausztria között megállapodás jött létre csütörtökön Budapesten, a kölcsönös vámcsökkentésről. Ezek a vámcsökkentések a két ország közötti forgalom újabb akadályait szüntetik meg.

A megállapodás része a GATT körtárgyalásainak, ezért a két fél abban is megegyezett, hogy a körtárgyalások befejezésekor kialakult helyzetben esetleg felmerülő, a kettőjük megállapodását érintő lényeges változásokat elkerüli, vagy ezekről konzultál.



Ellentmondó értesülések érkeznek Khomeini ajatollah hazatérésének időpontjáról. A képen: az iráni siita vallási vezető még Franciaországban

Közlemény

az MSZMP küldöttségének angolai látogatásáról

Luanda

Az MPLA-Munkapárt Központi Bizottságának meghívására január 20—25. között Gyenes Andrásnak, az MSZMP KB titkárának vezetésével látogatást tett az Angolai Népi Köztársaságban a Magyar Szocialista Munkáspárt küldöttsége.

A küldöttséget fogadta Lucio Lara, az MPLA-Munkapárt főtitkára. A küldöttség megbeszélést folytatott Afons Van-Dunemmel, az MPLA-Munkapárt KB titkárával, látogatást tett Kwanzanorte megyében, megtekintett több ipari és mezőgazdasági létesítményt.

A baráti és elvtársi légkörben lefolytatott megbeszéléseken a két párt képviselői kölcsönösen tájékoztatták egymást pártjuk tevékenységéről, az országukban folyó szocialista építőmunka eredményeiről. Áttekintették a nemzetközi helyzet időszerű kérdéseit, különös tekintettel Afrika déli részének helyzetére.

Támogatásukról és szolidaritásukról biztosították Zimbabwenak, Namíbiának és a Dél-afrikai Köztársaságnak a nemzeti függetlenségért, a társadalmi haladásért, az apartheid ellen küzdő népeit.

A magyar küldöttség megerősítette a magyar nép, a Magyar Szocialista Munkáspárt szolidaritását az angolai néppel, az MPLA-Munkapárttal.

A két párt képviselői megvitatták a két párt, a két ország baráti kapcsolatainak további fejlesztésével összefüggő kérdéseket és megerősítették készségüket együttműködésük elmélyítésére.

Gyenes András és Afons Van-Dunem aláírták az MSZMP és az MPLA-Munkapárt közötti 1979—80-ra szóló pártközi együttműködési megállapodást.

*

Az MSZMP küldöttsége csütörtök este továbbutazott a Kongói Népi Köztársaságba.

Szerződéskötés tízmillió tonna szovjet kőolaj és olajtermék vásárlásáról

A cseppfolyós szénhidrogéneknek 75 százalékát idén a Szovjetunió biztosítja hazánknak

Huszonötmilliárd forint értékű szovjet kőolaj és olajtermék vásárlásáról, illetve szállításáról írt alá csütörtökön szerződést Budapesten Russay István, a Mineralimpex vezérigazgatója és Nyikolaj Markov, a Szojuznyeveteexport Külkereskedelmi Egyesülés vezérigazgató-helyettese. Az aláírásnál jelen volt Viktor Ocseretin, a Szovjetunió budapesti kereskedelmi képviselője is.

A Mineralimpexnél az MTI munkatársának elmondták, hogy a most aláírt szerződés alapján a Szovjetunió az idén mintegy 10 millió tonna kőolajat és olajterméket szállít Magyarországra. Ebből a kőolaj 8,1 millió tonna, vagyis 400 ezer tonnával több a tavalyinál, s ez a jelentős mennyiség a Barátság vezetéken érkezik a Szovjetunióból. Kőolajtermékekből csaknem 1,8 millió tonnát vásároltunk erre az évre, 250 ezer tonnával többet a tavalyinál. Az 1,8 millió tonnából mintegy 850 ezer tonna a gázolaj, amely az 1977-ben üzembe helyezett magyar—szovjet olajtermék-vezetéken érkezik. A háztartási tüzelőolajként, illetve dízel-üzemanyagként felhasználható gázolajon kívül a Szovjetunió számottevő mennyiségű olajbenzint, szuperbenzint, fűtőolajat és egyéb termékeket is exportál hazánkba. Ily módon a Tiszai Vegyikombinát olefinüzeme az idén 430 ezer tonna szovjet vegyipari alapbenzinhez jut, 90 ezer tonna szovjet szuperbenzint a benzinkutaknál közvetlenül hoznak forgalomba, 195 ezer tonna szovjet repülőgép üzemanyaggal üzemeltetik a MALÉV gépeit. A hőerőművek 170 ezer tonna szovjet fűtőolajat használhatnak fel tüzelőanyagként. Ezen kívül számottevő mennyiségű repülőbenzin jut a repülőgépes növényvédő államásoknak, de érkezik a Szovjetunióból világító petróleum és többféle kenőanyag is.

Mint a Mineralimpexnél rámutatnak, most mérhető le valójában a közösen megépített magyar—szovjet csővezetékek nagy jelentősége. Az idei szovjet olajszállítmányok továbbítását a csővezetékek nélkül gyakorlatilag nem lehetne lebonyolítani, hiszen ehhez mintegy negyedmillió vasúti tartálykocsit kellene megmozgatni.

Az idei szerződés a két ország közötti hosszúlejáratú megállapodásokon és az 1979. évi magyar—szovjet árucsereforgalmi jegyzőkönyvön alapszik, ez tette lehetővé a Szovjetunióból származó olajbehozatal növelését. A most aláírt szerződéssel a hazánkban felhasznált cseppfolyós szénhidrogéneknek mintegy 75 százalékát az idén a Szovjetunió biztosítja számunkra.

KÜLPOLITIKAI KOMMENTÁR

Carter mérlege

Az elnöki mandátumának félidejéhez érkezett Carter a napokban az amerikai kongresszus elé terjesztette szokásos évi jelentését az ország helyzetéről, valamint kormánya tevékenységéről, illetve jövőbeni terveiről. Jókora adag kincstári optimizmusról tanúságot téve, az elnök egészségesnek jellemezte az inflációval, tömeges munkanélküliséggel és más gazdasági nyavalyákkal bajlódó Egyesült Államok helyzetét. Kénytelen volt azonban elismerni, hogy tavaly az infláció elérte a 9 százalékot, a termelékenység növekedése kevesebb volt egy százaléknál, a külkereskedelmi hiány viszont két év alatt tízmilliárdról 45 milliárd dollárra nőtt, miközben az ország pénze tovább romlott.

Jelentésének külpolitikai részében kiemelt hely jutott a szovjet—amerikai viszonynak. „A Szovjetunióval való együttműködés a békét szolgálja, mert a nukleáris korszakban a világbékének magába kell foglalnia a két szuperhatalom közötti békét s az atomfegyverek ellenőrzését" — mondotta Carter. Ezzel összefüggésben az elnök hangsúlyozta, hogy semmi sem lehet fontosabb, mint a hadászati fegyverek korlátozását célzó újabb szovjet—amerikai megállapodás, a SALT—II. megkötése. Kifejezte reményét, hogy erre, s ez alkalomból Leonyid Brezsnyev tervezett amerikai látogatására is hamarosan sor kerül. Carter szerint az esemény a következő 2—3 hónapon belül esedékes. Ez egyben — mondotta — alkalmat nyújt majd arra is, hogy a két nagyhatalom megerősítse elkötelezettségét az enyhülési politika mellett.

Ez és más pozitív elemek azonban sajátosan keveredtek a jóval kevésbé konstruktív illetve az előbbieknek ellentmondó állásfoglalásokkal az elnök beszédében. Abból kiindulva, hogy az Egyesült Államok külpolitikájának fő alapja katonai ereje, Carter síkraszállt a fokozott ütemű fegyverkezés mellett, mely a NATO keretein belül is végrehajtandó. Az elnök sürgette a törvényhozást: hagyja jóvá a jövő évi rekordmagasságú — 138 milliárd dolláros — hadiköltségvetést. S bár hangsúlyozta, „Amerika nem kíván a világ rendőre lenni", de amikor arról beszélt, hogy országa „nagy ereje igénybevételével" továbbra is rendezni kívánja a nemzetközi válságokat — lényegében önmagának mondott ellent.

Megfigyelők véleménye szerint az elnök jelentése erősen tükrözte kormányzata politikai gyengeségeit. Csupán mérsékelt helyesléssel fogadták saját párthívei, a demokraták is. Pártja ugyanis élesen megosztott a Carter által a középpontba állított kérdésekben: a liberális szárny bírálja a Pentagon javára és a szociális kiadások rovására hirdetett takarékossági programját, míg a konzervatívok támadják a SALT-szerződést. Carter pedig kötéltáncosként középen próbál haladni.

Pálfi Viktor

Magyar—NDK belkereskedelmi választékcsere-megállapodás

Az idén kölcsönösen 20,1 millió rubel értékű fogyasztási cikket szállít egymásnak a két ország kereskedelme — rögzítették az 1979. évi magyar—NDK belkereskedelmi választékcsere-megállapodás jegyzőkönyvében, amelyet csütörtökön, Budapesten írt alá Selmeci Lajosné belkereskedelmi miniszterhelyettes és dr. Werner Jurich, az NDK kereskedelmi és közellátásügyi miniszterhelyettese.

A megállapodás értelmében tovább bővül a két kereskedelem választékcsere-forgalma, s 8 százalékkal lesz magasabb a tavalyinál. A cserében az NDK-ból a többi között szövetet, ifjúsági és gyermek felsőruházati cikkeket, divatárukat, valamint lemezjátszókat, rádiókészülékeket, háztartási cikkeket, tapétákat, játék- és sportcikkeket, diabetikus élelmiszereket importálunk, s felsőruházati cikkeket, textíliákat, szeszes italokat, háztartási cikkeket, s más termékeket szállítunk. A választék bővítése érdekében 3—3 millió rubel értékű cipőt is cserél a két ország kereskedelme.

MŰSOR RÁDIÓ TELEVÍZIÓ

1979. JANUÁR 29-TŐL FEBRUÁR 4-IG

ÁLLANDÓ MŰSORSZÁMOK:

Hétköznap reggeli állandó műsorok: KOSSUTH: 4.30, 5.30, 6.30: Hírek. Időjárás. 5.00, 6.00 7.00: Reggeli krónika. 4.45, 6.45: Szót kérek! 5.20, 7.33 Műsorajánlat. 5.40: Falurádió. 6.20, 6.50, 7.20: Reklám. (kb) 7.15 Körzeti időjárásjelentés. 7.45: Tanácsadó-szolgálat. PETŐFI: 4.30, 5.00, 5.30, 6.00, 6.30, 7.00, 7.30: Hírek. Időjárásjelentés. 6.20: Torna. 6.40: Reklám. 6.45: Új könyvek. 6.58: Hallgatóink figyelmébe! (kb) 7.35: Körzeti időjárásjelentés.
Hírek az új műsorrendben: HÉTKÖZNAP: KOSSUTH: 4.30, 5.00, 5.30, 6.00, 6.30, 7.00, 8.00, 10.00, 12.00, 15.00, 16.00, 17.00, 18.30, 21.00, 22.00, 24.00. PETŐFI: 4.30, 5.00, 5.30, 6.00, 6.30, 7.00, 7.30, 8.00, 8.30, 9.30, 10.30, 11.30, 12.30, 13.30, 14.30, 16.30, 18.30, 20.30, 22.30. 3. MŰSOR: 14.00, 16.00, 18.00, 19.30, 23.00. **SZOMBATON:** KOSSUTH: 4.30, 5.00, 5.30, 6.00, 6.30, 7.00, 8.00, 10.00, 12.00,14.00, 17.00, 18.30, 21.00, 22.00, 24.00. 1.00, PETŐFI: 4.30, 5.00, 5.30, 6.00, 6.30, 7.00, 7.30, 8.00, 8.30, 9.30, 11.30 12.30, 13.30, 15.30, 16.30, 18.30, 20.30, 22.30, 24.00. 3. MŰSOR: 8.00, 10.00, 12.00, 14.00, 16.00, 18.00, 19.30, 23.00.
VASÁRNAP: KOSSUTH: 6.00, 8.00, 10.00, 12.00, 15.00,17.00, 18.30, 22.00, 24.00. PETŐFI: 8.00, 8.30, 10.30, 12.30, 15.30, 17.30, 19.30, 22.30, 24.00. 3. MŰSOR: 8.00, 12.00,15.00, 18.00, 19.30, 23.00.

Hétfő

KOSSUTH RÁDIÓ

8.25: Mit üzen a Rádió? 9.00: Versek. 9.10: A hét zeneműve. 9.40: Hopp, hopp, katona. 10.05: Nyitnikék. 10.35: Operakettősök. 11.00: Vavrinecz Béla: Magyar képeskönyv. 11.19: Hüvelyktől a köbölig — Riport. 11.39: Az élet komédiásai. XII. 12.35: Válaszolunk hallgatóinknak. 12.50: Zenei érdekességek az elmúlt hét műsorából. 14.36: Móricz Zsigmond: Csata. 14.54: Édes anyanyelvünk. 15.10: Népi zene. 15.28: Hétszínvirág. 16.05: Liszt-művek. 16.30: Szocialista brigádok akadémiája. 17.10: Egy matyóföldi nótafa. 17.20: Könyvpremier. 18.00: Nóták. 18.15: Hol volt, hol nem volt... 19.15: A zene nem ismer határokat. 20.05: Kettesben... 21.04: Nótaest. 22.15: Sporthírek. 22.20: Tíz perc külpolitika. 22.30: Lemezmúzeum. 23.20: Operarészletek. 0.10: Filmzene.

PETŐFI RÁDIÓ

8.05: Fúvószene. 8.33: Slágermúzeum. 9.23: Operettfelvételekből. 10.00: Zenedélelőtt. 12.00: Népdalok. 12.33: Versek. 12.38: Tánczene. 13.25: Mi a kabuki? 14.00: Kettőtől ötig... 17.00: Öregek városa. 17.30: Ötödik sebesség — különkiadás. 18.33: Zeneközelben. 19.30: Tudomány fellegváraiban. 20.00: Népzenekedvelőknek. 20.33: Társalgó. 22.30: Operettrészletek. 23.15: Dzsesszfelvételekből.

JUGOSZLÁV TELEVÍZIÓ

17.10: Magyar nyelvű tv-napló. 17.45: Bábjáték. 18.15: Családban élni. 18.45: Szórakozás az egész családnak. 19.15: Rajzfilm. 20.00: Segítség! Segítség! tv-dráma. 21.25: Kiválasztott pillanat. 21.30: A kultúra ma. 22.30: Lírai találkozások — balettműsor.

Kedd

KOSSUTH RÁDIÓ

8.27: A tudomány fellegváraiban. 8.57: Ritmus és melódia. 9.30: Bárdos Lajos kórusműveiből. 9.44: Az elveszett cipő. Gyermekversek. 10.05: MR 10—14. 10.35: Népi zene. 11.00: Zenekari muzsika. 11.39: Az élet komédiásai. Jókai regénye. 12.35: Törvénykönyv. 12.50: A Rádió Dalszínháza. 14.24: Az MRT énekkara énekel. 14.40: Örményország irodalmából. 15.10: Népdalok. 15.28: Nyitnikék. 16.05: Zenajen a muzsika. 17.07: Fiatalok Stúdiója. 17.29: Operaáriák. 17.45: A Szabó család. 18.15: Hol volt, hol nem volt... 19.15: Népi muzsika. 20.00: Vajda Zsuzsa műsora. 20.30: Operettfelvételekből. 21.05: Diákfilmek fesztiválja. 21.35: Brahms: e-moll szonáta. 22.15: Sporthírek. 22.20: Tíz perc külpolitika. 22.30: Webern műveiből. 22.39: Meditáció. 22.49: Csajkovszkij-művek. 0.10: Szörényi Szabolcs táncdalaiból.

PETŐFI RÁDIÓ

8.05: Népdalok. 8.20: Tíz perc külpolitika (ism.). 8.33: Társalgó. 10.33: Zenedélelőtt. 12.33: Melódiakoktél. 13.30: Éneklő Ifjúság. 14.00: Kettőtől hatig... 18.00: Tip-top parádé. 18.33: Beszélni nehéz. 18.45: Népi zene. 19.10: Amirov: Azerbajdzsáni capriccio. 19.20: Véleményem szerint. 19.30: Csak fiataloknak! 20.33: Népek meséi. 21.06: Pop-műhely. 21.51: Népdalok. 22.20: A tegnap slágereiből. 23.15: Wolf Péter szerzeményeiből.

MAGYAR TELEVÍZIÓ

7.59: Tévétorna (ism., sz.). 8.05: Magyar irodalom (8. oszt.). 10.05: Szó-ra-ka-té-nusz (ált. isk. 2. oszt.). 10.15: Idesüss! 10.40: Sakk műsor gyerekeknek (ism.). 12.05: Földrajz (ált. isk. 5. oszt.). 10.05: Magyar irodalom (ism.). 15.40: Szó-ra-ka-té-nusz (ism., sz.). 15.50: Földrajz (ism.). 16.35: Magyar rövidfilmek a képernyőn. 1. Ősfelszín. 2. Ugyesen, szépen. 3. A galamb (színes rövidfilmek). 17.15: Melyiket az ötezerből? Állategészségőr. 17.30: Hogyan tanuljunk a Mindenki iskolájában? 18.05: Új élet — őszi földön. 18.35: A sztalinigradi csata. 19.05: Reklám. 19.10: Esti mese. 19.20: Tévétorna (sz.). 19.30: Tv-híradó. 20.00: Az Onedin család. Aki kapja, marja. XV/5. 20.50: Tisztelendők (Párizsi mítoszok). 21.20: Zene, zene, zene — körkép (sz.). 22.10: Tv-híradó 3. 22.20: Unokáink is látni fogják.

MÁSODIK MŰSOR

20.00: Kettős arckép (ism., sz.). 21.00: Tv-híradó 2. 21.20: Aranyfácán — tévéjáték (ism.).

JUGOSZLÁV TELEVÍZIÓ

17.10: Magyar nyelvű tv-napló. 17.45: Úttörő tv-stúdió. 18.15: Irodalom. 18.45: A Duna menti országok fesztiválja. 19.15: Rajzfilm. 20.00: Aktualitások. 21.00: Magányos helyen — amerikai játékfilm.

Szerda

KOSSUTH RÁDIÓ

8.27: Szocialista brigádok akadémiája. 8.56: Beszélni nehéz. 9.08: Versenyművek. 9.53: Tarka mese, kis mese. 10.05: Gyermekeknek. 10.35: Válaszolunk hallgatóinknak. 10.50: Lemezmúzeum. 11.40: Fúvószene. 12.35: Házunk tája. 12.50: Operaslágerek. 13.20: Örökzöld dzsesszmelódiák. 14.20: Verbunkosok, nóták. 15.10: Madrigálok. 15.28: MR 10—14. 16.08: Kritikusok fóruma. 16.18: Dohnányi kamarazenéjéből. 17.07: Felnőtt korban. 17.32: Népdalok. 17.55: Holnap közvetítjük... 18.15: Hol volt, hol nem volt... 19.15: Gondolat. 20.15: Magyar előadóművészek. 20.53: Népi együttesek felvételeiből. 21.29: Külpolitikai klub (ism.). 22.20: Tíz perc külpolitika. 22.30: Régi híres énekesek műsorából. 22.50: Riportműsor. 23.10: Beethoven-lemezeinkből. 0.10: Operettrészletek.

PETŐFI RÁDIÓ

8.05: Könnyűzene. 8.20: Tíz perc külpolitika. 8.33: Idősebbek hullámhosszán. 9.28: Zenés játékokból. 10.00: Zenedélelőtt. 11.30: A Szabó család. 12.00: Népi zene. 12.33: Tánczenei koktél. 13.20: Darvasi Iván írása. 13.30: Színes szőttes. 14.00: Kettőtől négyig... 16.00: Mindenki iskolája. 16.40: Operettdalok. 17.00: Nyolc rádió — nyolc dala. 17.30: Ötödik sebesség. 18.33: Kapcsoljuk a budapesti dixieland klubot. 19.25: Mit ír a viláasaító Kínáról? 19.45: A beat kedvelőinek. 20.33: Szín — játék. 21.25: Lehár-ciklus. Tavasz. Egyfelvonásos operett. 22.26: Népi zene. 23.15: Az 1978. évi kubai könnyűzenei fesztivál díjnyertes dalaiból.

MAGYAR TELEVÍZIÓ

8.59: Tévétorna (ism., sz.). 9.05: Környezetismeret (1. oszt.). 9.45: Francia nyelv (középisk. III. oszt.). 10.05: Szó-ra-ka-té-nusz (1. oszt.). 10.20: Az Onedin család. XV/5. (ism., sz.). 14.30: Iskolatévé. Környezetismeret (ism., sz.). 14.55: Szó-ra-ka-té-nusz (ism., sz.). 15.15: Fizika '79. Fizikatanároknak. 15.50: Kamera (ism.). A tévéjáték. 16.38: Hírek. 16.45: Mikróbák és emberek. Magyarul beszélő angol tv-filmsorozat VI/2. A baktérium — élet (sz.). 17.40: Kuckó. 18.10: Reklám. 18.15: Amit ma megszervezhetsz... Riport. 18.45: Szépen, jól magyarul. 18.50: A Közönségszolgálat tájékoztatója. 19.00: Reklám. 19.10: Esti mese. 19.20: Tévétorna (sz.). 19.30: Tv-híradó. 20.00: Pókfoci. Magyar film. (sz.). 21.20: Műkorcsolya EB. A párosversenyek közvetítése (sz.).

MÁSODIK MŰSOR

20.00: Poklada. Dokumentumjáték. A Pécsi Körzeti Stúdió műsora. 20.30: OMEGA. Koncertközvetítés (sz.). 21.00: Tv-híradó 2. 21.20: Valerio. Angol film (sz.).

JUGOSZLÁV TELEVÍZIÓ

17.10: Magyar nyelvű tv-napló. 17.45: Aranyszál — gyermekműsor. 18.15: Műszaki kultúra. 18.45: Népszerű muzsika. 19.15: Rajzfilm. 20.00: Sportszerda: Műkorcsolya EB. 22.30: Dokumentumfilm.

Csütörtök

KOSSUTH RÁDIÓ

8.27: Operaáriák. 8.49: Slágermúzeum. 9.44: Zenevár. 10.05: Dominó. 10.35: Beethoven: D-dúr szonáta. 10.54: Színes népi muzsika. 11.39: Az élet komédiásai. Rádiójáték. XIV. rész. 12.35: A rendőr sétál az útcán. Riport. 12.50: Zenemúzeum. 14.29: Szabadpolc. 15.10: Fúvósesztrád. 15.28: Gyermekeknek. 16.05: Könyvszemle. 16.15: Kamarazene. 17.07: Irott malaszt? 17.32: Első csengetés. 18.15: Hol volt, hol nem volt... 19.15: Melis György nótákat énekel. 19.35: Hangverseny. Közben: kb.: 20.30: A Dunánál. Kb.: 20.50: A hangversenyközvetítés folytatása. Kb. 21.45: Operettdalok. 22.20: Tíz perc külpolitika. 22.30: A dzsessz világa. 23.30: Kórusművek. 0.10: Som Lajos táncdalaiból.

PETŐFI RÁDIÓ

8.05: Révész László saját feldolgozásaiból vezényel. 8.20: Tíz perc külpolitika. 8.33: Napközben. 10.33: Zenedélelőtt. 11.30: Csak fiataloknak! 12.33: Nemzetiségeink zenéjéből. 12.55: Kapcsolás a nyíregyházi stúdióba. 13.25: Gyermekek könyvespolca. 13.30: Dörmögő muzsika. 14.00: Színe — java. 16.00: Énekszóval, muzsikával. 16.35: Idősebbek hullámhosszán. 17.30: Ritmus a köbön. 17.50: Couperin: Győzelem. 18.00: Disputa. 18.33: Hétvégi panoráma. 19.55: Slágerlista. 20.33: Kabaré-csütörtök. 21.33: Tudomány és gyakorlat. 22.03: Nótacsokor. 23.15: Fall operettjeiből.

MAGYAR TELEVÍZIÓ

7.59: Tévétorna. (sz.). 8.05: Iskolatévé. Földrajz. (ált. isk. 8. o.). 8.35: Stop! (sz.). 9.05: Élővilág. (ált. isk. 5. oszt.). 10.05: Élővilág (ált. isk. 6. oszt.). 10.20: Óvodások filmműsora. 1. Mackó Misi és az időjárás viszontagságai. (sz.). 2. Szellemjárás Hurvineknél. (ism. sz.). 10.40: Melyiket az ötezerből? Állategészségőr. (ism.). 10.55: Kuckó. (ism.). 14.45: Iskolatévé. Földrajz. (ism.). 15.20: Stop! (ism. sz.). 15.30: Élővilág. (ism.). 16.33: Hírek. 16.40: Tízen Túliak Társasága. 17.20: Forradalmak nemzedéke. Beszélgetés Hunya Istvánnal (ism.). 18.05: Telesport. A sportújságírók díjainak átadása, az 1978. év legjobb magyar sportolóinak. 18.30: Reklám. 18.35: Segítség. Dokumentumfilm. 19.05: Reklám. 19.10: Esti mese. 19.20: Tévétorna. (sz.). 19.30: Tv-híradó. 20.00: Szeresd, vagy hagyd el. Magyarul beszélő lengyel film. (sz.). 21.20: Műkorcsolya Európa Bajnokság. Férfi szabadonválasztott gyakorlatok. Közvetítés Zágrábból. (sz.). Közben: kb.: 22.30: Tv-híradó. 3.

MÁSODIK MŰSOR

18.50: Francia nyelvtanfolyam. 19.05: Orosz nyelv. (ált. isk. 6. oszt.). (sz.). 19.30: Tv-híradó. 20.00: Az „alsó tízezer". A terrorizmus gyökerei az NSZK-ban. (ism. sz.). 20.55: Tv-híradó. 2. 21.15: Reklám. 21.20: Élni a magunk módján. Magyarul beszélő szovjet film.

JUGOSZLÁV TELEVÍZIÓ

17.10: Magyar nyelvű Tv-napló. 17.45: Goce Delcev futára — gyermekműsor. 18.15: Tudomány. 18.45: Homokóra — vetélkedő. 19.15: Rajzfilm. 20.00: Délkörök — külpolitika. 20.50: Marija — drámasorozat. (ism.). 22.05: Akciók. 22.25: Műkorcsolyázó EB: férfiak.

Péntek

KOSSUTH RÁDIÓ

8.27: A halhatatlanság járművei. 8.37: A Tátrai vonósnégyes felvételeiből. 9.33: Árkot ugrott a szunyog. 10.05: Hétszínvirág. 10.35: Versek. 10.40: Debussy: Játék — táncköltemény. 11.00: Változatok egy pályára. 12.35: Hétvégi panoráma. 13.57: Népi zenekarok felvételeiből. 14.20: Kóruspódium. 14.44: Magyarán szólva... 15.10: Fodor János operafelvételeiből. 15.28: Dominó. 16.05: Huszas stúdió. 17.09: Mozart: g-moll zongoranégyes. 17.35: Láttuk, hallottuk. 18.00: Népek dalaiból. 18.15: Hol volt, hol nem volt... 19.15: Rádiójáték: Reggelre mindnyájan fölébredtek. 20.05: Gyöngyhalászok. Háromfelvonásos opera. Közben: 20.53: Versek. 20.59: . Az operaközvetítés folytatása. 22.20: Tíz perc külpolitika. 22.30: A spirituálé kiváló előadói. 22.42: Századunk zenéjéből. 0.10: A Philip Jones rézfúvós együttes játszik.

PETŐFI RÁDIÓ

8.05: Kalmár Magda zenés játékokból énekel. 8.20: Tíz perc külpolitika. 8.33: Népdalok. 9.28: Tíz perc rémület. Gellért Endre írása. 9.40: Sportdalok. 10.00: Zenedélelőtt. 11.45: Tánczenei koktél. 12.33: Édes anyanyelvünk. 12.38: Népi muzsika. 13.15: Nőkről-nőknek. 14.00: Kettőtől ötig... 17.00: Mindenki iskolája. 17.30: Ötödik sebesség. 18.33: Újdonságainkból. 19.15: Közvetítés a Magyarország—Jugoszlávia jégkorong mérkőzésről. 20.00: Régi nóta — híres nóta. 20.33: Válogatott embermesék. 21.32: A country muzsikáról. 22.02: Operettrészletek. 23.15: Népdalok, néptáncok.

MAGYAR TELEVÍZIÓ

8.03: Tévétorna. (ism. sz.). 8.10: Iskolatévé. Fizika. (ált. isk. 6. oszt.). 9.05: Deltácska. Környezetismeret. (ált. isk. 2. oszt.). 9.25: Tízen Túliak Társasága. (ism.). 11.05: Földrajz. (ált. isk. 6. oszt.). 12.05: Világnézet. (középisk. IV. oszt.). 13.05: Osztályfőnöki óra. (középiskolásoknak). 14.10: Iskolatévé. Fizika. (ism.). 14.45: Deltácska. (ism.). 15.05: Földrajz. (ism.). 15.45: Világnézet. (ism.). 16.33: Hírek. 16.40: Pedagógusok fóruma. Ökoljog és pedagógia. (ism.). 17.15: Antonin Dvorzsák. Csehszlovák film. 17.45: Mindenki közlekedik. 18.00: Reklám. 18.05: Dél-alföldi krónika. A szegedi körzeti stúdió műsora. 18.35: Öt perc meteorológia. 18.40: „Az alkotmány ellenségei". Az NDK Televízió dokumentumfilmje. (sz.). 19.05: Reklám. 19.10: Esti mese. (sz.). 19.20: Tévétorna. (sz.). 19.30: Tv-híradó. 20.00: Delta. Tudományos híradó. 20.20: Művészet ó-h! Két alkotóműhely — két tévészatíra. (sz.). 21.00: Műkorcsolya Európa Bajnokság. Jégtánc. Közvetítés Zágrábból. (sz.). kb. 22.30: Tv-híradó. 3. 22.40: Reklám.

MÁSODIK MŰSOR

18.40: MÉG EGYSZER GYEREKEKNEK. Add a kezed. Chilei műsor gyerekeknek. (sz. ism.). 19.10: Melyiket az ötezerből? A hegesztő. (ism.). 19.30: Tv-híradó. 20.00: „Kronosz és gyermekei" — gondolatok az időről. NSZK dokumentumfilm. (ism. sz.). 20.40: Tv-híradó. 2. 21.00: Öt perc meteorológia. (ism.). 21.05: Egy madonnával több. Magyarul beszélő NDK bűnügyi tévéfilm. (sz.).

JUGOSZLÁV TELEVÍZIÓ

17.10: Magyar nyelvű tv-napló. 17.45: A mágnes — gyermekműsor (ism.). 18.45: Vándorstúdió. 19.15: Rajzfilm. 20.00: Műkorcsolyázó EB: Jégtánc, szabadon. 22.15: A bábú — filmsorozat.

Szombat

KOSSUTH RÁDIÓ

8.30: Lányok, asszonyok. 8.55: Tipegő. 9.29: Amikor én még... Horgas Bélával beszélget Szabó Éva. 10.05: Új lemezeinkből. 11.02: Dalok hőseinkről. 11.18: Ókori kalandozások. 12.20: Zenei anyanyelvünk. 12.30: Magyarán szólva... 12.45: Az MRT énekkara Britten kórusműveket énekel. 13.00: Mindenki szórakozik. 14.00: Unigazolók. Tóth Benedek írása. 14.10: Haydn: G-dúr szimfónia. 14.30: A takarmánygazdálkodás tartalékai. 15.05: Új Zenei Újság. 16.00: 168 óra. 17.30: Sportkrónika. 18.00: Operaáriák. 18.15: Hol volt, hol nem volt... 18.40: Közvetítés a Magyarország—Románia jégkorong-mérkőzésről. 18.50: Rádiószínház. Az ötödik sípszó. Moldova György hangjátéka. 19.32: Örökzöld dallamok. 20.30: Cigánydalok. 21.04: A Magyar Rádió sanzonpódiuma. 22.15: A Rádiószínház bemutatója. Együtt vagy külön. 23.03: Barokk muzsika. 0.10: Melódiakoktél.

PETŐFI RÁDIÓ

8.05: Filmzenerészletek. 8.20: Tíz perc külpolitika. 8.38: Barátság slágerexpressz. 9.10: Negyed óra háromnegyed ütemben. 9.25: Válaszolunk hallgatóinknak. 9.40: Szabad szombat. 11.40: Fiataloknak! 13.30: Éneklő Ifjúság. 14.00: Harminc perc rock. 14.35: Orvosi tanácsok. 14.40: A három Latabár. Bilicsi Tivadar írása. 14.58: Népdalcsokor. 15.45: Mesejáték. 16.33: Ötórai tea. 17.30: Közkívánatra! 19.10: Egy rádiós naplójából. 20.00: Nemzetközi magazin. 20.38: Részletek egy örmény népi eposzból. 21.28: Barangolás régi hanglemezek között. 21.45: Régi magyar muzsika. 22.10: Rodgers zenés játékaiból. 23.10: Slágermúzeum.

MAGYAR TELEVÍZIÓ

7.59: Tévétorna (ism., sz.). 8.05: Kamera. A tévéjáték (ism.). 8.40: Fizika '79. 7. osztályban tanító fizikatanároknak (ism.). 9.20: Világnézet. Technika és társadalom (ism.). 9.55: Mindenki közlekedik (ism.). 10.10: Kojak. Gyilkosság a sztrádán (ism., sz.). 11.00: Mikrobák és emberek. Magyarul beszélő angol filmsorozat. VI/1. rész. A láthatatlan ellenség (ism., sz.). 13.53: Klasszikusok a képernyőn. Vidéki asszonyság. Tévéjáték (ism.). 14.55: Belgrádi fiúk. XIII/5. rész: A gomba. 15.45: „... Sohase félj..." 16.20: Hírek. 16.25: „Hogy nálam különb legyen." VIII. rész. Ki az erősebb? 17.05: Reklám. 17.10: Századunk lírája. Versek. 17.30: „Érettségi találkozó". Vetélkedőműsor (sz.). 18.45: Reklám. 18.55: Egymillió fontos hangjegy. A Gren együttes műsora (sz.). 19.10: Cicavízió (sz.). 19.20: Tévétorna (sz.) 19.30: Tv-híradó. 20.00: Gusztáv állást keres. Magyar rajzfilmsorozat (sz.). 20.05: Aszlényi Károly: Amerikai komédia. Tévéjáték (sz.). 21.25: Műkorcsolya EB. Női szabadon választott gyakorlatok. Közvetítés Zágrábból (sz.). Közben: kb. 22.30: Tv-híradó 3.

MÁSODIK MŰSOR

17.23: Most mutasd meg! Rendhagyó vetélkedő (ism.). 17.55: A király meztelen. Mesejáték felnőtteknek. Jevgenyij Svarc színművéből (ism., sz.). 19.30: Tv-híradó. 20.00: Csajkovszkij: V. szimfónia. Komolyzenei film (ism.). 20.50: Rajzfilmek: 1. A kis vonat. 2. Szörpöt tessék! 21.05: Tv-híradó 2. 21.25: Hamburg hercege. Magyarul beszélő NSZK film (sz.).

JUGOSZLÁV TELEVÍZIÓ

15.15: Hét tv-nap. 16.00: Kosárlabda: Kvarner—Bosna, közvetítés. 18.45: Mindennapi emberünk — humoros sorozat. 19.15: Rajzfilm. 20.00: Műkorcsolyázó EB: Nők, közvetítés. 23.05: Furcsa pár — játékfilm.

Vasárnap

KOSSUTH RÁDIÓ

7.23: Kopogtató. 8.10: Öt kontinens hét napja. 8.26: A Nyitnikék postája. 9.02: Olvastam egy novellát. 9.27: Az MRT gyermekkórusa Kodály-műveket énekel. 9.50: Az ördög címére. Robert Burns versei. 10.08: Rádiójáték. A homokzátony. 11.15: Pajkos diákok. 12.15: A zene-irodalom remekműveiből. 13.05: Rázós úton. Bajor Nagy Ernő írása. 13.15: Magyar operaénekesek. 14.05: Gondolatjel. 15.12: Népdalkörök országszerte. 15.32: Repülni jól. Kulcsár István New York-i levele. 15.42: Régi filmslágerek. 15.58: A Rougon-Macquart család. Rádiójáték. 17.10: Lakat. Lipovecz Iván jegyzete. 17.20: Az Állami Népi Együttes felvételeiből. 18.15: Hol volt, hol nem volt... 18.50: Diákkönyvtár hangszalagon. 19.48: Népszerű muzsika — világhírű előadók. 20.48: Világirodalmi dekameron. 21.32: Népi zene. 22.15: Hangverseny. Közben: 22.49: Jöhn Donne versei. 22.57: A hangversenyközvetítés folytatása. 0.10: Sergio Endrigo saját szerzeményeiből énekel.

PETŐFI RÁDIÓ

7.00: A görögkatolikus egyház félórája. 7.30: Kovács Endre Liszt orgonaműveket játszik. 8.05: Mit hallunk? 8.30: Szívesen hallgattuk. 10.00: Szívárvány. 11.54: Jó ebédhez szól a nóta. 12.51: Egy állástalan ló kalandjai. 14.05: Híres zenekarok albuma. 14.33: Táskarádió. 15.30: Jelenidőben. 16.00: Sanzonok. 16.35: A vasárnap sportja. 17.15: Ötórai tea. 18.00: Ha még nem tudná... 18.33: Operettrészletek. 19.03: Magnósok, figyelem! 19.48: Nóták. 20.20: Mikrofon előtt az irodalmi szerkesztő. 20.38: Új operalemezeinkből. Bajazzók. Kétfelvonásos opera. Közben: 21.30: Olvasók Párizsban és Budapesten. 21.50: Az operaközvetítés folytatása. 22.18: Kellemes pihenést!

MAGYAR TELEVÍZIÓ

8.04: Tévétorna (ism., sz). 8.10: Óvodások filmműsora. 1. Mackó Misi kalandjai. 2. Speibl úr vadászik. 8.30: Játsszunk együtt! 8.40: Magyarország állatai. A muflon (sz.). 8.50: Pengető. Verses-zenés műsor gyerekeknek. Időfa (ism., sz.). 9.10: Mese a katonáról és a kígyóról. NDK mesejáték (sz.). 10.25: Hírek. 10.30: Magyarország—Dánia. Jégkorong-mérkőzés. Közvetítés a Kisstadionból (sz.). A szünetben: Reklám. 12.45: Itália múzeumaiban. Olasz filmsorozat. XV/6. rész: a milanoi Poldi Pezzoli Múzeum (sz.). 14.23: Gusztáv állást keres. Magyar rajzfilmsorozat (ism., sz.). 14.30: Hogyan tanulunk a Mindenki Iskolájában. (ism.) 15.05: Mogador lakói. XIII/13. rész (sz.). 15.55: Jákó Vera énekel (sz.). 16.25: Műsorainkat ajánljuk. 16.50: Reklám. 17.00: Lehet egy kérdéssel több? Vetélkedőműsor. 17.30: Műkorcsolya EB. Gála műsor. Közvetítés Zágrábból (sz.). 19.00: Reklám. 19.05: A Közönségszolgálat tájékoztatója. 19.10: Esti mese (sz.). 19.20: Tévétorna (sz.). 19.30: A HÉT. 20.00: Kojak. Dinamit-terápia (sz.). 21.25: Sporthírek. 21.35: Zene — szóval (sz.). 22.35: Hírek.

Egészségügyi szolgálat

Az Egyesített Eü. Intézmények Pécs város lakossága részére az alábbiak szerint biztosítja a körzeti orvosi ellátást 1979. január 27-én, szombaton:

Felnőttek részére összevont rendelés: 7—19 óráig

az I. kerületben: újmeszesi körzeti orvosi rendelő, Korvin O. u. 23. (Tel.: 11-169)

a II. kerületben: Munkácsy M. utcai Rendelőintézet, II. em. 219. (Tel.: 13-833/48)

a III. kerületben: dr. Veress E. utcai Rendelőintézet. (Tel.: 15-833)

Gyermekek részére összevont rendelés 8—14 óráig az alábbi gyermekorvosi rendelőkben:

Gábor Á. u. 15. (Tel.: 11-752) Vasas I—II., Hird (dr. Galambos, dr. Bajnai), Hősök tere (dr. Benczenleitner), Szabolcsfalu (dr. Székely), Meszes I—II. (dr. Kálózdy, dr. Zólyomi) körzete.

Zsolnay V. u. 45. (Tel.: 13-724) Borbála- és Pécsbányatelep (dr. Fischer), Zsolnay V. u. I—II. (dr. Kovács, dr. Katona), Ady E. u. I—II. (dr. Finta, dr. Jármay).

Munkácsy M. u. 19. (II. ker. Rendelőintézet Gyermekpolyklinika földszinti bejárata, telefon: 13-833/75.) Munkácsy M. u. 19. (dr. Dörömbözi), Koller u. 9. (dr. Gehring), Móricz Zs. tér (dr. Tóth L.), Semmelweis I. (dr. Pánczél), Mikszáth K. u. I—II. (dr. Géczy, dr. Molnár).

Kertváros, Krisztina tér. (Tel.: 15-708) Kertváros u. (dr. Tóth Zs.), Varsány u. I—II. (dr. Matusovits, dr. Bóna), Krisztina tér I—II—III—IV. (dr. Király, dr. Palaczky, dr. Kiss, dr. Sárdi).

Dr. Veress E. u. 2. (III. ker. Rendelőintézet, Gyermekpavilon. Tel.: 15-833). Mecsekalja (dr. Gothár), I—II—III—IV. uránvárosi körzet (dr. Fohl, dr. Kőpataki, dr Litkei, dr. Ötvös).

Rókus u. 8. (Tel.: 10-742) Rókus u. I—II—III. (dr. Kovács Cs., dr. Sediánszky, dr. Mezőlaki), toronyház (dr. Szabó I.) Endresz Gy. u. (dr. Görög), Semmelweis II. (dr. Orkényi).

Szombaton 14 órától este 19 óráig az egész város gyermeklakossága részére gyermekorvosi ügyelet egy helyen: Munkácsy M. utcai Rendelőintézet, Gyermekpolyklinika földszinti bejárata. (Tel.: 13-833/75 mellék).

1979. január 27-én, szombaton este 19 órától 1979. január 28-án, vasárnap egész nap és éjszaka, hétfőn reggel 7 óráig ügyeleti szolgálat áll a sürgős ellátásra szoruló betegek rendelkezésére.

FELNŐTTEK RÉSZÉRE:

az I. kerületben: újmeszesi körzeti orvosi rendelő, Korvin O. u. 23. (Tel.: 11-169)

a II. kerületben: Munkácsy M. utcai Rendelőintézet (ügyeleti bejárat, tel.: 12-812)

a III. kerületben: Dr. Veress E. utcai Rendelőintézet. (Tel.: 15-833)

GYERMEKEK RÉSZÉRE:

Munkácsy M. utcai Rendelőintézet, Gyermekpolyklinika földszinti bejárata (tel.: 10-895).

Injekciós kezelésben részesülő gyermekek ellátása vasárnap délelőtt 8—11 óra között történik ugyanitt.

Ha a megadott telefonszámok nem jelentkeznek, beteghez hívást a 09-nek (posta) is be lehet jelenteni.

Fogászati ügyeleti szolgálat 1979. január 27-én, szombaton este 19 órától hétfőn reggel 7 óráig a Munkácsy M. utcai Rendelőintézetben (ügyeleti bejárat).

Tanácskozott a Dunakanyar Intéző Bizottsága

Ugrásszerűen növekszik a Dunakanyar idegenforgalma, mint az ma már kétségtelenül megállapítható, egyre nagyobb mértékben tehermentesítheti a Balatont. E funkcióját azonban csak a meglevő eszközök még céltudatosabb felhasználása révén tudja a kívánt mértékben betölteni — állapította meg csütörtöki, Budapesten megtartott ülésén a Dunakanyar Intéző Bizottság. A testületet Csányi Loránd főtitkár tájékoztatta az elmúlt esztendő munkájáról, az idei tennivalókról.

Az intéző bizottság tagjai a vitában elmondották, hogy a Dunakanyarban változatlanul gond a közművesítés hiánya. Ezért döntöttek úgy, hogy a 40 millió forint központi fejlesztési alap támogatás felét a visegrádi csatornahálózat gerincvezetékének megépítéséhez adják.

Az idén megkezdődik a Dunakanyar regionális fejlesztési tervének felülvizsgálata, amelynek során a többi között figyelembe veszik a Nagymaros térségében kezdődő erőművi építkezéseket.

Az elkövetkező években szorgalmazni kell a kempingek építését a Duna mindkét partján — állapította meg a DIB — mivel a tapasztalatok szerint a fő szezonban rendkívül nagy az úgynevezett vadkempingezők száma.

BARANYA MECSEK
A Mecsek Áruház
1979-ben is várja Önt!

Most érkezett...

REKLÁMÁRON

koreai kosárlabdacipő 45,— Ft-ért
teniszcipő 30,— Ft-ért

AMÍG A KÉSZLET TART!

KONZUM
SZÖVETKEZETI
ÁRUHÁZ
Pécs,
Kossuth tér

Felvételt hirdetünk

AZ 1979/80. TANÉVRE
1704 SZ.

növénytermesztő gépész szakmában

az általános iskola 8. osztályos fiútanulói számára.

A felvett tanulóknak a 3 éves képzési idő alatt diákotthoni elhelyezést biztositunk teljes ellátással.

Minden tanuló ösztöndíjban részesül.

Jelentkezés az általános iskolán keresztül:

Mezőgazdasági Szakmunkásképző és Munkástovábbképző Intézet, Sellye

KÖZGAZDASÁGI VÉGZETTSÉGGEL RENDELKEZŐ, GÉPIRNI TUDÓ MUNKAERŐT KERESÜNK

gazdasági szervezőt

MUNKAKÖRBE.

„Közművelődés"

JELIGÉRE A HUNYADI ÚTI HIRDETŐBE.

KÖZÉRDEKŰ

A KESZTYŰGYÁR Bőrruházati Gyára 100—150 m² alapterületű, száraz, gépkocsival jól megközelíthető raktárhelyiséget keres a város területén. Ügyintéző: Nagy László tmk-vezető. Telefon: 11-333/7-es mellék.

Felhívjuk kedves vásárlóink figyelmét, hogy a natúr narancs- és citromlevek 1/1 literes üvegben történő forgalmazását a gyártó cég beszünteti. A háztartásokban lévő üvegpalackokat boltjaink február 10-ig váltják vissza. Kérjük a közölt határidő betartását, mivel azon túl már nem áll módunkban az üvegpalackokat visszaváltani.

Az ÉLISZ közli, hogy alábbi bélyegzője a mai naptól érvénytelen: Épület- és Lakáskarbantartó Ipari Szövetkezet 7621 Pécs, Irányi D. tér 1.

Az ÉLISZ értesíti a lakosságot és a közületeket, hogy megrendelésre vállal festést, mázolást, tapétázást, parkettázást, falburkolást fából és műanyagból. A lakosság részére OTP ügyintézés mellett is. Tapéta kiválasztása a helyszínen. Munkák felvétele Kossuth Lajos u. 63. Telefon: 11-731 és Viktória u. 3.

ÉRTESÍTJUK kedves vendégeinket, hogy január 27-én a Nádor étteremben és kávéházban zártkörű rendezvény lesz. Nádor söröző̈nkbe, Pannónia éttermünkbe és Mecsek cukrászdánkba szeretettel várjuk vendégeinket.

IDEGENFORGALMI BÁL! A Mecsekvidéki Intézőbizottság és a megye utazási irodái értesítik kedves utasaikat, hogy a hagyományos idegenforgalmi bált 1979. március 3-án rendezik meg a Nádor összes termeiben. Meghívó igényelhető a pécsi IBUSZ, Mecsek Tourist, Cooptourist, Volán és Expressz irodákban.

BARANYAKER

ITT AZ IDEJE...
MOST VEGYEN...

Maradék-vásár

50%os

ENGEDMENNYEL.

FÜGGÖNYÖK,
FÜGGÖNYKISÉRŐK
BROKATBÓL,
BUTORSZÖVETEK
ÉS VASZNAK.



45/A. LAKÁSTEXTIL BOLTUNKBAN PÉCS, BEM U.—KOSSUTH TÉR SARKÁN.

Dolgozókat felvesznek

KÖZÉPISKOLAI végzettséggel és szakmai gyakorlattal rendelkező munkahelyi anyagügyintézőt keresünk felvételre. Jelentkezéseket „Május 1." jeligére kérjük a Sallai utcai hirdetőbe. (52974/1619)

MOHÁCS környékén lakó, mélyépítésben jártas, szakközépiskolát, vagy technikumot végzett munkavállalót művezetői munkakörbe felveszünk. Jelentkezni Pécs, Engel János u. 15. szám alatt, főépítésvezetőségünkön lehet. (52973/1619)

ALLATTENYÉSZTÉSI ágazatvezetőt és telepvezetőt, legalább középfokú képzettséggel felveszünk. Jelentkezés: „Kossuth" Termelőszövetkezetnél, Diósviszló. (120521/1621)

KÖZPONTI segédanyag raktárunkba férfi segédmunkásokat felveszünk. Jelentkezés: Tejipari Vállalat, Pécs, Tüzér u. 15. Kereskedelmi osztály. (164/1062)

SZERB-HORVÁT Diákotthon, Fürdő u. 1. sz. szerződéses takarító állást hirdet. (5210/0124)

FELVESZÜNK — elsősorban érettségizett fiatalokat — számítógépes — operátori munkakörbe, valamint órás műszerészeket. Jelentkezés: DÉDÁSZ munkaügy, Rákóczi út 73/b. (83/1573)

BOROSTYÁN Étterem felvételre keres edényleszedőt. Lehet nyugdíjas is. Jelentkezés: B. m. Vendéglátó Váll. I. ker. Területi Igazgatósága, Pécs, Kossuth L. u. 64. (173/1375)

A KERESKEDELMI és Vendéglátóipari Szakmunkásképző Iskola 1 takarítót, napi nyolc órai elfoglaltsággal és 1 négyórás uszodakarbantartót felvesz. Jelentkezés: Pécs, Rét u. 10. 17. szoba, gondnoknál. (150/1553)

LAKÁS—INGATLAN

Eladó 3 szobás családi ház gazdasági épülettel, 1260 n-öl kert, 320 n-öl szőlő, továbbá 1 db anyajuh, 2 db pulikutya. Érdeklődni: egész nap. Cím: Ellend, Kossuth L. u. 12. (Pécshez 10 km)

Elcserélném tanácsi, emeleti szoba-konyhás lakásomat földszintesre, vidékre is, költségtérítéssel. Somogyi Béla u. 21. szám. Szücs.

Albérleti szoba kiadó főiskolás diáklánynak. Központi fűtés, külön bejárat, külön WC, hideg-meleg folyóvíz, fürdőszoba-használat. Buszmegálló a ház előtt. Pécs, Surányi út 48.

Vennék 1½ szobás szövetkezeti lakást. Lehet olyan is, amit a közeljövőben adnak át. „Eszter" jeligére a Hunyadi úti hirdetőbe.

Elcserélném 47 m²-es szövetkezeti lakásomat 2½—3 szobás lakásra. Érdeklődni a helyszínen, Szalai A. u. 10/B., IX. em. 33.

Két családnak megfelelő 6 szobás családi ház 300 n-öl területtel olcsón eladó Kertvárosban. Kertész utca 24.

Eladó háromszobás házrész garázzsal, kerttel, melléképületekkel. Dombóvár, Erzsébet u. 8.

30 m² utcai üzlethelyiség, udvari műhely, kocsibejárat, 5 szobás emeleti lakás sürgősen eladó Pécsett, a Sallai utcában. „79" jeligére a Hunyadi úti hirdetőbe.

Házhely eladó a Bálics úton. Építkezés idejére ott lakás is biztosítható. „Csak családi ház" jeligére a Hunyadi úti hirdetőbe.

Elcserélném uránvárosi, negyedik emeleti, tanácsi, másfél szobás, központi fűtéses lakásomat egyszobásra. „Fenyves" jeligére a Sallai utcai hirdetőbe.

Uránvárosi, balkonos, tanácsi, VIII. emeleti 1 szoba alkovos, távfűtéses lakásomat elcserélném 1 szoba távfűtésesre — Kertváros kizárva. Vidéki város is számításba jöhet. Telefon: 13-247, este 18 órától.

Fiatal, gyermeket váró házaspár külön bejáratú szoba-konyhás albérletet keres. „Anaesthesiológus" jeligére a Sallai utcai hirdetőbe.

Kétszoba összkomfortos, Athinay utcai tanácsi lakást cserélnék 3 szobás hasonlóra. „László" jeligére a Sallai utcai hirdetőbe.

Tanácsi 3 szoba összkomfortos lakásomat 2 kisebb tanácsi lakásra elcserélném. Érdeklődni: Fábián Istvánné, Kertváros, Krisztina tér 5., III. em. 12.

Összeköltözők! Elcserélném második emeleti, kétszoba erkélyes, összkomfortos tanácsi lakásomat kettő másfél szoba vagy kettő garzonra. „Csak összkomfort" jeligére a Sallai utcai hirdetőbe.

Szentlőrincen háromszobás lakás garázzsal, társasházban eladó. Érdeklődni hétköznap 18 órától, szombat-vasárnap egész nap. Szentlőrinc, Deák F. u. 20. Róth.

Uránvárosi kétszobás, összkomfortos tanácsi lakást cserélnék hasonló kertvárosira. Sarohin tábornok u. előnyben. „Kati" jeligére a Sallai utcai hirdetőbe.

2 szoba komfortos házrészemet elcserélném 2 szobás lakásra. „Megállapodunk" jeligére kérem a választ a Sallai utcai hirdetőbe.

Pécsett új, modern, kétszer három szoba összkomfortos, központi fűtéses, kétszintes kertes családi ház eladó. Beszámítunk pécsi és budapesti lakáscseréket, egy lakás feltétlen tanácsi legyen. Nagyméretű, komfortos, aknás garázs van. Kisajátítottak részére előnyös. „Budai kertváros" jeligére a Sallai utcai hirdetőbe.

Pécshez közeli falusi házat vennék. Leveleket ármegjelöléssel. Pécs, Gábor u. 4., I. em. 5.

Mohács, Radnóti lakótelep 25., IV. em. 12., másfél szobás, összkomfortos lakás eladó.

Eladó kétszintes, új kertes családi ház, két családnak is megfelelő, Pécs, I. ker., Vasas. „Egy szoba-konyhát beszámítunk" jeligére a Sallai utcai hirdetőbe.

Külön bejáratú, gázfűtéses, bútorozott szoba, fürdőszoba, konyhahasználattal, 1—2 igényes nőnek kiadó. Csend u. 4.

Kétszobás, komfortos családi ház beköltözhetően eladó. Pécs, Kovácstelep, Árvácska utca 3. Érdeklődni: szombat-vasárnap.

Harkányban, a tóparti Csend társasüdülőben 1 szobás apartman eladó. A épület, II. emelet 16-os ajtó. Érdeklődni: a helyszínen szombaton és vasárnap.

Uránvárosi aarázs eladó. „KRESZ-parknál" jeligére a Sallai utcai hirdetőbe.

Garázs eladó. Érdeklődni: Rózsa Ferenc u. 2. Porta.

ADÁS—VÉTEL

Modern bútorokat veszek és eladok. Szabó, Jókai u. 1. Tel.: 21-071.

UV-os S 100 L 1981-ig műszakizott személygépkocsi eladó. Megtekinthető vasárnap egész nap. Pécs, Somogyi Béla u. 6., I. em. 3. Pesti.

1964-es évjáratú Opel Rekord bontásából minden alkatrész, karosszériaelem eladó. Telefon: 16-064.

Markóc, Fő út 33. sz. alatt 2 db 8 hónapos vemhes üsző eladó.

Elektromos olajradiátor garanciával, kétszemélyes új gumicsónak eladó. Érdeklődni: Székely, Kossuth u. 56. Telefon: 11-735.

DISCO-pult és 2 db fényorgona olcsón, sürgősen eladó. Siklós, Felszabadulás u. 61.

UE—28-ast vennék. Cím: Eperjesi, 7623 Pécs, József A. u. 5.

Wartburg de Luxe, UZ-s, 1981-ig vizsgáztatva eladó. Érdeklődni: 19-388 telefonon 15 órától. Szombaton egész nap. Megtekinthető: Hold u. 12.

Bontási anyag eladó: tégla, ajtó, ablak, deszka, fűrészelt léc és 2 métertől 8 méterig szarufa és gerenda. Ipar utca 3. szám (felüljáró alatt).

Új hullámpala, bontott cserépkályha, ajtók eladók. Érdeklődni: szombaton, Czinderi u. 1/2.

Hízó — 2 db 250 kg — eladó. Babarcszőllős, Táncsics u. 43.

Két heverőt vennék, esetleg fotelokkal. Három Gabi heverő eladó. „Jó állapotban" jeligére a Hunyadi úti hirdetőbe.

Kétkemencés, gépesített pékség házzal eladó, vagy kiadó. Szegedi Antal, Homorúd.

Jó állapotban lévő 850-es karosszéria és alkatrészek eladók. Pécs, Alkotmány u. 43. Nagyék.

Eladó 2 db új 155x14-es diagonál autógumi. Telefon: 17-503.

850-es Fiat olcsón eladó. Bontásra is. Angyán. Szalai A. út 18.

408-as Moszkvics bontva eladó. Érdeklődni: szombat-vasárnap, Pécs, Rácváros 17. Ormai.

1500-as Taunus felújítva, egy éves műszakival eladó. Érdeklődni lehet: Nagyárpád, Kiss János u. 14., délután.

Rekamié, fotelok, heverők, szekrények, varrógép eladó. Sallai u. 15. Szabónál.

Eladó 9 hónapos vemhes üsző. Boda, Petőfi u. 41.

Jó állapotban lévő kétrészes babakocsi eladó. III. ker., Münnich Ferenc u. 10/B., IV. em. 3.

Siesta gázkályha jótállással eladó. Cím: Pécs, Márton u. 20/1.

A. V. 50 Stihl láncfűrész kifogástalan állapotban eladó. Pereked Fő u. 66.

Perzsabunda, szürke, kilencezerért, különlegesen szép nemesprém sapkák, gallérok eladók. „Jutányosan" jeligére a Sallai utcai hirdetőbe.

Szovjet búvárszivattyút vennék. „Lajos" jeligére a Sallai utcai hirdetőbe.

Gáztűzhely palackkal, nyomáscsökkentővel eladó. Fekete, Fazekas M. u 18., I. em. 5., du. 17 után.

2 db 9 hónapos vemhes üsző és 1 db 8 hetes bikaborjú eladó. Zók, Arany János u. 36.

Siesta gázkályha palackkal együtt eladó. Pellérd, Jókai út 9.

Fiatal hízott sertés — 130—140 kg-os — eladó. Ürögi út 32., helyben levágható.

40 darab anyajuh bárannyal együtt eladó. Véménd, Kossuth Lajos u. 74. 7726.

170 kg-os hízó eladó. Pellérd, Dózsa György u. 92.

VEGYES

Megbízható személyt keresek gyermekeim óvodába kísérésére, hazahozatalára. Érdeklődni: szombaton, Czinderi u. 1/2.

Nőiruha-varrást és alakítást vállalok. Wassel Ferencné, női szabó mester. Perczel u. 11., II. emelet.

Uránváros, Pátrány utcában garázs kiadó. „Pátrány" jeligére a Hunyadi úti hirdetőbe.

Munkahelyet keresek Pécsett lakhelyváltozás és gyes lejárta miatt, könyvelői, statisztikusi, adminisztrátori munkakörben. Közgazdasági technikumi érettségivel, kálász-vizsgával, anyag- és értékkönyvelő gyakorlattal. Leveleket: „Kölcsönös megbecsülés" jeligére a Hunyadi úti hirdetőbe.

Most három hónapos kislányunk gondozásához februártól otthonunkba jövő nénit keresünk. „Heti 4 alkalom" jeligére a Sallai utcai hirdetőbe.

Egy szobát biztosítanék néninek, aki vigyázna gyermekemre. „Tibike" jeligére a Sallai utcai hirdetőbe.

Középkorú magányos asszonyt családtagnak keresek, gyermekem gondozása és háztartásom vezetésére. „Otthont adok" jeligére a mohácsi hirdetőbe, Tanácsház 1.

Házmesteri másodállást vállalok. Lakás szükséges. „Azonnali belépés" jeligére a Sallai utcai hirdetőbe.

HALÁLOZÁS

Mély fájdalommal tudatjuk, hogy szeretett nagypapánk és dédpapánk,

HARASZTI JÁNOS

volt Zsolnay gyári nyugdíjas, 70 éves korában elhunyt. Temetése január 30-án, kedden fél 1 órakor lesz a pécsi központi temetőben. A gyászoló család.

Mély fájdalommal tudatjuk, hogy szeretett férjem,

KOVÁCS JÁNOS

nyugdíjas, Lugos u. 6. sz. alatti lakos, hosszú szenvedés után elhunyt. Hamvasztás utáni búcsúztatója 1979. január 29-én, hétfőn de. 11 órakor lesz a központi temetőben. Gyászoló felesége.

Mély fájdalommal tudatjuk, hogy drága édesanyánk, anyósom, nagymamánk, rokonunk,

FENYVESI LÁSZLÓNÉ
Krsztics Katalin

1978. december 25-én váratlanul örökre itthagyott bennünket. Búcsúztatása 1979. január 31-én, szerdán du. 3 órakor lesz a központi temetőben. A gyászoló család.

Fájdalommal tudatjuk, hogy szeretett édesapám, nagyapánk, dédikénk, öcsém és kedves rokonunk,

ERDÉLYI JÁNOS

(Ady E. u-i lakos) 71 éves korában rövid szenvedés után elhunyt. Temetése január 31-én, szerdán fél 3 órakor lesz a központi temetőben. A gyászoló család.

Értesítjük mindazokat, akik ismerték és szerették, hogy

HORVÁTH JÁNOS

siklósi lakos, hosszú szenvedés után elhunyt. Hamvasztás utáni búcsúztatása később történik. A gyászoló család.

Szomorú szívvel tudatjuk azokkal, akik szerették és tisztelték, hogy

KOVÁTS JÓZSEF SZILVESZTER

74 éves korában váratlanul elhunyt. Temetéséről később történik intézkedés. A gyászoló család.

Mély fájdalommal tudatjuk, hogy

PAULER ALADÁR JÁNOSNÉ
Alexa Margit

szeretett feleségem, édesanyám, anyósom, nagymamánk és kedves rokon, 1979. január 19-én váratlanul elhunyt. Temetése január 31-én, szerdán fél 4 órakor lesz a pécsi központi temetőben. A gyászoló család.

Fájdalommal tudatjuk, hogy férjem,

RITZE JÓZSEF,

a Zipernovszky Károly Gépipari Szakiskola nyugalmazott tanára január 20-án, 76 éves korában elhunyt. Temetése január 29-én, délután 3 órakor lesz a központi temetőben. A gyászoló család.

Mély fájdalommal tudatjuk, hogy szeretett édesapám, apósom, nagyapánk és dédapánk,

KISPAP ERNŐ
kőművesmester

volt keszüi lakos, életének 82. évében január 22-én elhunyt. Temetése január 29-én, hétfőn fél 3 órakor lesz a pécsi központi temetőben. Minden külön értesítés helyett. A gyászoló család.

Mély fájdalommal tudatjuk, hogy szeretett jó feleségem és kedves rokonunk,

FREIZLER PÁLNÉ
Wald Sarolta

70 éves korában elhunyt. Temetése január 29-én, hétfőn 1 órakor lesz a pécsi központi temetőben. A gyászoló család.

Mély fájdalommal tudatjuk barátainkkal és jó ismerőseinkkel, hogy

ID. SZÜCS BÉLA
aranydiplomás gyógyszerész

életének 78. évében elhunyt. Temetése január 30-án, kedden 12 órakor lesz a pécsi központi temetőben. Gyászoló családja.

Fájdalommal tudatjuk, hogy szeretett édesanyánk, anyós, nagymamánk, dédimamánk és kedves rokonunk,

SAJNOVICS MIKLÓSNÉ

75 éves korában, hosszú betegség után elhunyt. Temetése Nagykozáron, 1979. január 27-én, délután 2 órakor lesz. A gyászoló család.

Fájdalommal tudatjuk, hogy édesanyánk, nagyanyánk, dédanyánk, anyósunk és kedves rokonunk,

ÖZV. HARKA JÁNOSNÉ

néhai Harka János ácsmester özvegye, mecsekszabolcsi lakos, 1979. január 22-én rövid szenvedés után, 84 éves korában váratlanul elhunyt. Temetése január 27-én, szombaton 3 órakor lesz a pécsszabolcsi temetőben. A gyászoló család.

Mély megrendüléssel, fájdalomtól megtört szívvel tudatjuk mindazokkal, akik ismerték és szerették, hogy drága jó férjem, felejthetetlen édesapánk, fiam, vőm, testvérem, sógorunk és rokonunk,

BACH JÓZSEF

volt olaszi lakos, a hőerőmű dolgozója, 47 éves korában, tragikus hirtelenséggel elhunyt. Drága halottunkat január 27-én, szombaton délelőtt 10 órakor kísérjük utolsó útjára, az olaszi temetőben. A gyászoló család.

KÖSZÖNET

Köszönetet mondunk minden kedves ismerősnek és jó barátnak, akik szeretett halottunk,

ÖZV. GELENCSÉR GYÖRGYNÉ

temetésén részt vettek és fájdalmunkat enyhiteni igyekeztek. Külön mondunk köszönetet a Pécsi Szikra Nyomda dolgozóinak együttérzésükért és szakszervezetének a nagyon szép búcsúztatásért. A gyászoló család.

Köszönetet mondunk mindazoknak, akik felejthetetlen halottunk,

KISPAPP KÁLMÁN

búcsúztatásán részt vettek, fájdalmunkat enyhiteni igyekeztek. Külön köszönet a rokonoknak segítségükért és koszorúkért, a jó barátoknak megjelenésükért, volt kollégáknak a virágokért, valamint a Volán 12. sz. Vállalatnak a szép búcsúztatásért. A gyászoló család. Urnába helyezés Budapesten, a X. kerületi központi temetőben.

Köszönetet mondunk mindazoknak a rokonoknak, barátainknak, ismerősöknek, munkatársaknak, a társasház lakóinak, akik szeretett halottunk,

KOMÁROMY TIVADAR

temetésén részt vettek és koszorúk, virágok, részvéttáviratok küldésével fájdalmunkat enyhiteni igyekeztek. A gyászoló család.

Hálás szívvel mondunk köszönetet a széles körű rokonságnak, barátoknak, ismerősöknek, szigetelőmérő dolgozóinak, a Villgép dolgozóinak, akik felejthetetlen, drága halottunk,

MAKK JÓZSEF

temetésén részt vettek, koszorúkkal, virágokkal fájdalmunkat enyhiteni igyekeztek. Külön köszönetet mondunk a temetés megrendezéséért, a búcsúztatásért az MSZMP városi Bizottságának, a görcsönyi pártvezetőségnek, a termelőszövetkezetek vezetőinek, tagságának, a pártiskola, a KISZ és egyéb tömegszervezeteknek, volt munkatársaknak. A gyászoló család.

Köszönetet mondunk mindazoknak a rokonoknak, ismerősöknek, akik szeretett halottunk,

HORVÁTH FERENC

temetésén részt vettek és fájdalmunkat bármilyen módon enyhiteni igyekeztek. A gyászoló család.

Köszönetet mondunk barátoknak, ismerősöknek, szomszédoknak, akik drága halottunk,

ID. ERDEI SÁNDOR

temetésén megjelentek és együttérzésükkel fájdalmunkat enyhitették. A gyászoló Erdei család.

Köszönetet mondunk minden rokonnak, jó barátnak, ismerősnek és szomszédoknak, akik szeretett halottunk,

VARGA JÁNOS

temetésén részt vettek, fájdalmunkat virágokkal, koszorúkkal enyhitették. A gyászoló család.

Köszönetet mondunk mindazoknak a rokonoknak, barátoknak és ismerősöknek, akik szeretett halottunk,

ID. MAGYAR MIHÁLY

temetésén részt vettek és fájdalmunkat enyhiteni igyekeztek. Külön köszönetet mondunk a Siklósi Építőipari Szövetkezet és a posta dolgozóinak. A gyászoló család.

MIT HOL VÁSÁROLJUNK

Felhívjuk a kedves vásárlók figyelmét árengedményes áruinkra. Szamócaszörp 18,— Ft helyett 15,— Ft-ért. Feketeribizliszörp 19,60 Ft helyett 16,60 Ft-ért valamint paradicsomkáposzta 10,— Ft-ért kapható a KONZUMBAN.

A MECSEK ÁRUHÁZ AJÁNLATA: GRAPOLÁN GÉPKOCSI PONYVÁK (IFA W50 — ZIL 1306 — ROBUR — 2 PH — E5 típusokra) kaphatók. Nagyobb tételű vételnél előmegrendeléseket is felveszünk.

A KONZUM SLÁGERCIKK OSZTÁLYÁNAK AJÁNLATA: import bakfis szövetalj 30,— Ft-ért, fiú pantalló 80,— Ft-ért, bakfis kenguru több színben 80,— forintért.

LEGFRISSEBB ajánlatunk: 220 V-os gyári, új, garanciális körfűrészgépek 7600 Ft és 200 V-os betonkeverők 8000 Ft-os áron. MAGÉV Pécs, Bajcsy-Zs. u. 35.

MIT AJÁNL ÖNNEK A MECSEK ÁRUHÁZ? Földszinti rövidáru osztályon: kötőfonalak. I. emeleti divatosztályon: férfiingek 122—298 Ft-ig, férfipizsamák 151—330 Ft-ig, melltartók. — II. emeleti textilosztályon padló- és egyéb szőnyegek. Mindezek teljes hazai — import szín és méret, valamint minőségi választékából vásárolhat.

Vásároljanak olcsón szépet, amíg a készlet tart! Fa fűszertartó 60,— Ft helyett 40,— Ft-ért. Fa tálca 389,— Ft helyett 180,— Ft-ért. Bőrtálca 117,— Ft helyett 80,— Ft-ért. Bőrdoboz 600,— Ft helyett 400,— Ft-ért. Pohártartó 214,— Ft helyett 100,— Ft-ért. Falitál (fa) 890,— Ft helyett 600,— Ft-ért, valamint fa falidiszek, karkötők, bizsuk nagy választékát kínáljuk REKLÁM ÁRON. Keressék fel a KONZUM óra-ékszer osztályát.

AZ ELEGÁNCIA ÁRUAJÁNLATA: uruguayi farmernadrág (vászon) keki és drapp színben 680 Ft-ért, Locker farmer kötényruha 650 Ft-ért, Locker farmer alj 500 Ft-ért vásárolható! Önt is várjuk!

Pályaválasztás előtt álló VIII. általános iskolát végzett fiúk

JELENTKEZHETNEK

molnárszakmunkás-tanulónak

TANULMÁNYI IDŐ: 3 ÉV A SZÉKESFEHÉRVÁRI SZAKMUNKÁSKÉPZŐ INTÉZETBEN, KOLLÉGIUMI ELHELYEZÉSSEL ÉS TELJES ELLÁTÁSSAL.

UTÁNA

MUNKALEHETŐSÉG: PÉCSETT ÉS BARANYA MEGYÉBEN LÉVŐ MALOM- ÉS TAKARMÁNYKEVERŐ ÜZEMEKBEN.

A tanulókkal ösztöndíjszerződést köt a Baranya megyei Gabonaforgalmi és Malomipari Vállalat Pécs, Hunyadi út 3.

GABONAIPAR PÉCS

Jelentkezés: levélben vagy személyesen a vállalat személyzeti osztályán

Ünnepélyes díjkiosztó

„Baranya legjobb sportolója, 1978"

Egyenes adásban közvetíti a műsort a pécsi rádió

Rejtvény a hallgatóknak

A hagyományos „Baranya legjobb sportolója" pályázatunk ünnepélyes eredményhirdetésére ma kerül sor a Magyar Rádió Pécsi Stúdiójában. Az ünnepélyes eredményhirdetést egyenes adásban közvetíti a rádió 17.05 órai kezdettel 18.00 óráig. A műsorban megszólalnak az elmúlt év legeredményesebb baranyai sportolók és azok edzői. A győztesek és helyezettek szerkesztőségünk által felajánlott tiszteletdíjat kapják.

A zenés műsor szerkesztői és vezetői a pécsi rádió riporterei, Somogyvári Valéria és Kovács Imre. A műsor már a jövő évi olimpia jegyében készül, így a megszólaló zeneszámok az olimpiák városaihoz kapcsolódnak. A hagyományoknak megfelelően, ezúttal is elhagnzik egy rejtvény a műsorban, melyre a hallgatók telefonon adhatnak választ az adás ideje alatt. Három díj kerül kiosztásra: egy állandó belépő a baranyai sportrendezvényekre, valamint a PMSC és a PVSK sportrendezvényeire.

A sportolók díjai, valamint a rejtvény jutalmai mellett még egy díj átadására kerül sor. A műsor vendége lesz legeredményesebb pályázónk, Lankovits Lajos (Pécs, Kilián Gy. u. 1/B.), aki szerkesztőségünktől 200 forintos vásárlási utalványt kap.

KERÉKPÁR

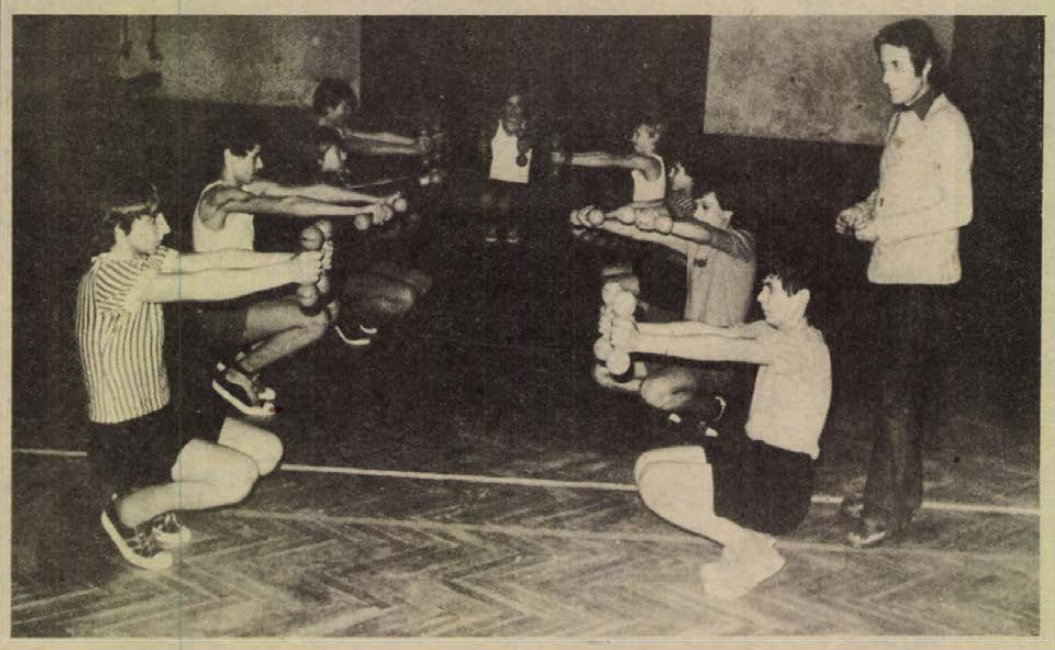

A Sportiskola kerékpárosai erősítő gyakorlatokat végeznek Kovacsics Géza edző irányításával
Arató László felvétele

Pécsiek a válogatott keretben

Az országos versenyek eredményei alapján elkészült a kerékpáros szakosztályok rangsora. A PMSC fiatal gárdája a 11. helyről az első helyre került az FTC-vel holtversenyben. Egy év alatt nagy lépést tettek előre a pécsi kerékpárosok. Az olimpiai pontokat is szépen gyűjtötték az elmúlt évben. 13,5-ről 45-re növelték olimpiai pontjaik számát. A szakosztályok közül csak az FTC, a KSI, a Szekszárdi Spartacus szerzett többet a pécsieknél.

●

A PMSC kerékpárosok eredményeire Budapesten is felfigyeltek. Pásztor István, a válogatott edzője Maul Pétert, a legjobb pécsi kerékpárost a felnőtt válogatott keretbe hívta meg. Maul az idei első két felmérő versenyen remekül helytállt, mind a két alkalommal első lett, a harmadik versenyén 3. volt.

— Maul merész célkitűzés megvalósításáért dolgozik — mondotta Hirth István, a PMSC kerékpáros edzője. — A nemzetközi kerékpáros Béke versenyre készül a magyar válogatott kerettel, Karácsony és Bernáth G. az IBV-re készülő magyar ifjúsági válogatottal edz. A tét: eljutni Mongóliába, ahol az idén júniusban az IBV-t rendezik. Hirth és Vámos az ifjúsági utánpótlás keretbe, Bernáth T. és Lóki a felnőtt B válogatott keretbe kapott meghívást.

Hirth Istvánt a magyar ifjúsági válogatott edzőjének kérték fel, ami elismerése jó munkájának.

Ebben az évben a felnőtt, junior és ifjúsági korosztályban indítunk csapatot — folytatta Hirth István. — A serdülők és úttörők a Sportiskola színeiben indulnak. A felnőtteknél Bíró, Solymos, Nagy mellett a Szekszárdról hozzánk került Brozovács rajtjára számítunk, a junioroknál Maul, Lóki, Bernáth T. és Illés, az ifjúságiaknál Bernáth G., Karácsony, Ferk és Gyergyádesz versenyzőkre számíthatunk. Egyik legtehetségesebb ifjúsági versenyzőnk, Szabó Kaposvárra kérte átigazolását, a Sportiskola nem adta ki, ezért ki kell várnia az átigazolási időt.

A kaposváriak furcsa módját választották a sportág fejlesztésének. Pécsi edzőjük van, versenyzőik is zömmel pécsiek, akik a Sportiskolától kerültek át a kaposvári egyesülethez.

Az idénynyitó versenyt március 22-én Budapesten rendezik, ezt megelőzően azonban március 11-én Dobogókőn, az országos hegyi bajnokság első futamában rajthoz állnak a pécsiek. 42 verseny szerepel a PMSC kerékpárosok ez évi naptárában, köztük több nemzetközi viadal. Május 12—13-án a Zágráb—Nagykanizsa útvonalon az Olajos Kupán indulnak, május 24. és 27. között az osztrák körversenyre kaptak meghívást, augusztus 8. és 20. között a szlovák körversenyre várják a PMSC kerékpárosait. Augusztus 31. és szeptember 2. között a XX., jubileumi Mecsek Kupa verseny következik, melyen három csapattal kívánnak részt venni, közben egy kéthetes csereedzőtábort terveznek az NDK-beli Karl-Marx-Stadt csapatával.

Régi kívánságuk teljesül az idén: mikrobuszt kapnak, mely ma már nélkülözhetetlen a versenyeknél. Az országúti versenyek mellett az elmúlt évben több pályaversenyen is elindultak. Az idén 4 versenyen állnak rajthoz. 1978-ban Illés volt a szakosztály legeredményesebb versenyzője, egymaga 8,5 pontot szerzett. A 19 éves fiú sokoldalú versenyző, országúton és pályán is jó eredményeket ért el. A pécsiek a pályaversenyeken elsősorban az üldöző csapatversenyben és a repülő versenyben próbálnak jó eredményeket elérni.

●

Ezekben a hetekben az erőgyűjtés folyik a szakosztályban. A szabadtéri edzések mellett heti két alkalommal a gyárvárosi általános iskola tornatermében dolgoznak, erőfejlesztő gyakorlatokat végeznek, de teremkerékpározni is tudnak. A szakosztály vezetésében változás történt, Kovács Tibor, a szakosztály elnöke megvált tisztségétől, utóda Badó János lett. A szakvezetők összetétele nem változott, Hirth István mellett Kovacsik Géza és Varga István irányítja az edzéseket.

Hegyi István

ATLÉTIKA

Szakosztályok rangsora

A megyei Atlétikai Szövetség versenykiírása szerint elkészítették a szakosztályok rangsorát az 1978. évi munka és eredmények alapján. Négy szempont figyelembe vételével készült el a ranglista: a megyei bajnokságok pontjait, a minősítési pontokat, az egyes versenyszámok 1—10. helyezettjeinek pontszámát és az egész év folyamán rajthoz állt versenyzők számát összeadták, s a legtöbb pontot elért szakosztály került az élre.

A PMSC elsősége itt sem lehetett vitás, bár a Sportiskola tevékenységét külön értékelik és így az „A" kategóriás szakosztály nélkülözi a sok pontot jelentő serdülők támogatását. A további sorrend is hűen tükrözi a valós erőviszonyokat. A KBSK, a Pécsi VSI és a PVSK pontszámai viszonylag kielégítőek, de a Mohácsi VTE és az Ú. PEAC teljesítménye — tevékenysége — gyengének minősíthető. A versenyzői létszám mindkét szakosztálynál elég magas (106 ill. 115 fő), de a megyei bajnokságok során nem voltak elég aktívak, s kevés pontot szereztek.

A Komlói Bányász és a Pécsi városi Sportiskola pontjaik nagy számát (801 ill. 1069) a bajnokságok során érték el, de a többi tényezőben is jól „gyűjtöttek". A PVSK viszonylag kis létszámú versenyzőgárdával (71 fő) jól gazdálkodott, s a másik három tényezőben kiegyensúlyozott teljesítményt nyújtva érte el tekintélyes pontszámát.

A szerényebb lehetőségekkel rendelkező szakosztályok közül a Bólyi MEDOSZ és a Pécsi Gépipari Szakközépiskola tevékenysége biztatást érdemel.

Az idén a felsoroltak mellett Szigetvár, Pécsvárad és Szentlőrinc szakosztályaitól várnak aktívabb részvételt a megye atlétikai életében — a Sporthivatal és az Atlétikai Szövetség vezetői.

A szakosztályok rangsora:

1. PMSC 2139 pont, 2. Komlói BSK 1896 p., 3. Pécsi VSI 1826 p., 4. PVSK 1296 p., 5. Mohácsi VTE 710 p., 6. Ú. PEAC 504 p., 7. Bólyi MEDOSZ 329 p., 8. Pécsi Gépipari Szakközépiskola 250 p. Még további 22 szakosztály szerzett pontot.

Villányi Nándor

„Rájátszás" a sérülésre

A látvány közismert. Elfut valaki a labdával, az ellenfél szerelni próbálja. Mindketten elesnek. A támadó esés után gurul még ötöt — hatot, azután úgy marad fekve, mintha meghalt volna. Játékostársai körülveszik és közömbös arccal várják ki azt az időt, ami ilyenkor szokásos. Ők tudják, hogy nem „halt meg", hisz ők maguk sem haltak meg, mikor ugyanest csinálják. A játékvezető sincs meghatva, mert ő is látott már ilyen esést és tudja, hogy a tetszhalott 3 perc múlva rohanni fog és legalább akkorát fog belerúgni ellenfelébe, mint az őbelé —, ha nem nagyobbat. Mindezek ellenére behívja az egészségügyieket, hogy támasszák fel a játékost, mert az magától nem hajlandó felkelni. Két, három „civil" futólépésben megközelíti a fekvőt és próbálják megtudakolni, mije fáj és melyik testrészét fagyasszák meg. Ezt azonban nem sikerül megtudni, mert a fekvő játékos vagy makacsul hallgat, vagy egyfolytában káromkodik, s ha egyiket sem csinálja, így hirtelen kapásból nem nagyon tudja meghatározni, melyik végtagját ítélje fagyasztásra. Jobb híján ilyenkor valamit megfagyasztanak, többnyire az egyik cipőjét, anélkül, hogy kifűzné. Mikor már zuzmarás a cipő, akkor vége a kezelésnek.

Következik a második felvonás, azaz a „feltámadás". A fekvő játékos feltérdel, fejét fogja, néhány fűcsomót kitép (fájdalmában) talpra áll és rövid ideig tűnődik, hogy melyik lábára sántítson. De ebben megzavarja egy túlbuzgó társa, aki orvul hátulról a hóna alá nyúl, felemeli és többször megrázza. Erre tényleg megfájdul a dereka egy kicsit. Mindez általában néhány perc alatt lezajlik — Jöhet a következő!

Miért csinálják ezt a labdarúgók, hisz ma már mindenki tisztában van azzal, hogy az ilyen jelenetek óriási többségénél nincs semmilyen komolyabb sérülés. A kapusok egy mérkőzés folyamán tízszer, hússzor esnek nagy magasságból a földre — különösebb jelenet nélkül. Számos más sportágban sokkal nagyobb esésnek, ütésnek vannak kitéve (síugrás, cselgáncs, jégkorong, ökölvívás stb.) és mégsincsenek jelenetek. Miért éppen a labdarúgás az, ahol ennyire általános a sérülések imitálása, illetve annak tüneteinek eltúlzása?

Sok eredője van. Elsősorban a nagy nyilvánosság ösztönöz erre. További okok? kiválóan alkalmas időhúzásra. Megtörik az ellenfél lendülete. Hangulatilag befolyásolja a nézőket. Igyekszik a játékvezetőtől komolyabb figyelmeztetést kicsikarni, jelezvén, hogy az ellenfél, milyen kíméletlenül játszik. De sajnáltatni szokta magát az a játékos, akinek rosszul megy a játék, s szinte jól jön, ha erről a közönség figyelmét eltereli, sőt ürügye van arra, hogy sérülése miatt és nem rossz játéka miatt cseréljék le.

Az elmúlt világbajnokságon gazdag tárházát vonultatták fel színészi képességüknek. Egy óriási különbség azonban szembetűnt, mely elkülönítette a magyar csapatot a többiektől. A külföldiek is estek, gurultak, tépték a füvet, fogták a fejüket, de csak addig, amíg ez csapatuknak hasznos volt, amíg valamiféle előny származott belőle. Ha nem sikerült sem a játékvezetőt megtéveszteni, sem időt húzni, vagy bármi mást elérni — ami csapatának kedvezhetett volna — rögtön felpattantak és teljes erőbedobással játszottak tovább. Csak a mi csapatunknál hagyták magukat pátyolgatni tovább, úgy, hogy nemegyszer percekig csak 10 ember játszott. Mindegy volt a csapat érdeke, ha már belekezdett, végigcsinálja. Kár lenne elmarasztalni ezért csak a válogatottat. Minden szinten ezt csinálják már sajnos, beleértve az ifjúságiakat is. Egy ifjúsági labdarúgótornán az egyik csapat tagjai a mérkőzés folyamán 18 haldoklási jelenetet produkáltak anélkül, hogy orvosi szempontból bármi tennivaló lett volna. Különösképpen nem szimpatikus a nézők számára az ilyen sportemberhez nem való magatartás, nem is említve annak szándékosan sportszerűtlen hátterét.

Sokan igyekeznek jószándékkal kimozdítani labdarúgásunk kátyúba ragadt szekerét. A felemelkedésnek igen sok összetevője van. Többek között szeretnénk a pályán sportembereket látni, akik tűrik a fájdalmat — és nem túlozzák el. Azt az energiát pedig, amit a színészi jelenetek megrendezésébe fektettek, fordítsák sporttehetségük fejlesztésére.

Dr. Szalai István

SPORT DN SPORT

Új úttörő téli olimpiai bajnokok

A Kékesen csütörtökön folytatódtak a XIV. téli úttörőolimpia versenyei. Az újabb eredmények:

Sífutás: lányok, bajnok: Gaibács Judit (Nógrád), 2. Horváth (Heves), 3. Szalontai (Heves). Fiúk, bajnok: Kovács Árpád (Veszprém), 2. Géczi (Nógrád), 3. Szalva (Borsod).

Szánkó: kisdobos lányok, bajnok: Czinkes Erika (Pest), 2. Dobos (Veszprém), 3. Fakan (Bács). Fiúk, bajnok: Kiss László (Pest), 2. Laky (Győr), 3. Marosi (Tolna). II. korcsoport, lány bajnok: Holub Eszter (Baranya), 2. Gergely (Szabolcs), 3. Béres (Heves). Fiú, bajnok: Koczka István (Heves), 2. Gróf (Vas), 3. Deák (Somogy). I. korcsoport, lány bajnok: Kékesi Judit (Heves), 2. Ulján (Baranya), 3. Alexa (Veszprém). Fiú bajnok: Tóth Gábor (Fejér), 2. Pető (Somogy), 3. Poda (Veszprém).

Mai sportműsor

Röplabda. NB I. női: Újpesti Dózsa—Universitas PEAC, Budapest, 11.30.

Döntő szakasz az olimpiai felkészülésben

Páder János, az OTSH elnökhelyettese csütörtökön konzultáció keretében válaszolt a sajtó munkatársainak kérdéseire, és beszámolt a magyar sport több, időszerű kérdéséről.

Elmondta, hogy a magyar sportmozgalom vezetői, a szakszövetségek irányítói részletesen megvitatták a múlt évi munkát, s az a vélemény alakult ki: a teljesítés több sportágban elmaradt a lehetőségektől.

— 1979 olimpiai felkészülésünkben döntő szakaszt jelent — mondta. — Fokozzuk az olimpiai keretek közös gyakorlásait, nagy súlyt kapnak az egyéni edzéstervek, nem marad el az ellenőrzés, a számonkérés sem.

A magyar sportmozgalom célja az, hogy a moszkvai olimpián a nemzetek között az 5—7. hely valamelyikét szerezzük meg.

A Pécsi Bőrgyár

felvesz:

KŐMŰVESEKET,
KŐMŰVES-SEGÉDMUNKÁSOKAT,
FESTŐT,

Jelentkezés a vállalat üzemfenntartó vezetőjénél,

Pécs, Bolgár Néphadsereg u. 52.

Dunántúli Napló

Az MSZMP Baranya megyei Bizottságának lapja

Főszerkesztő: **Mitzki Ervin**

Főszerkesztő-helyettesek:
Báling József és Hallama Erzsébet

Szerkesztőségi ügyelet 8—20 óráig
10-053, 20 óra után 15-726

Kiadja
a Baranya megyei Lapkiadó Vállalat

Felelős kiadó: **Braun Károly**

Szerkesztőség és kiadóhivatal:
Pécs, Pf.: 134. Hunyadi út 11. 7601
Telefon: 15-000, 15-762, 15-852, 15-245, 15-264
Szerkesztőség telex: 12-421
Kiadó telex: 12-320

Készült ofszet rotációs eljárással Saphir 96-os gépen
Pécsi Szikra Nyomda
Pécs, Engel János u. 8. 7630
Tel.: 13-177, 13-696. Telex: 12-211
Felelős vezető: **Szendrői György**

Terjeszti a Magyar Posta
Előfizethető a hírlapkézbesítő postahivataloknál és kézbesítőknél.
Előfizetési díj február 1-től egy hóra 30 Ft, negyedévre 90 Ft, egy évre 360 Ft.

Indexszám: 25 054
ISSN 0133—2007

Világ proletárjai, egyesüljetek!

Dunántúli napló

XXXVI. évfolyam, 26. szám
1979. január 27., szombat
Ára: 80 fillér

Az MSZMP Baranya megyei Bizottságának lapja

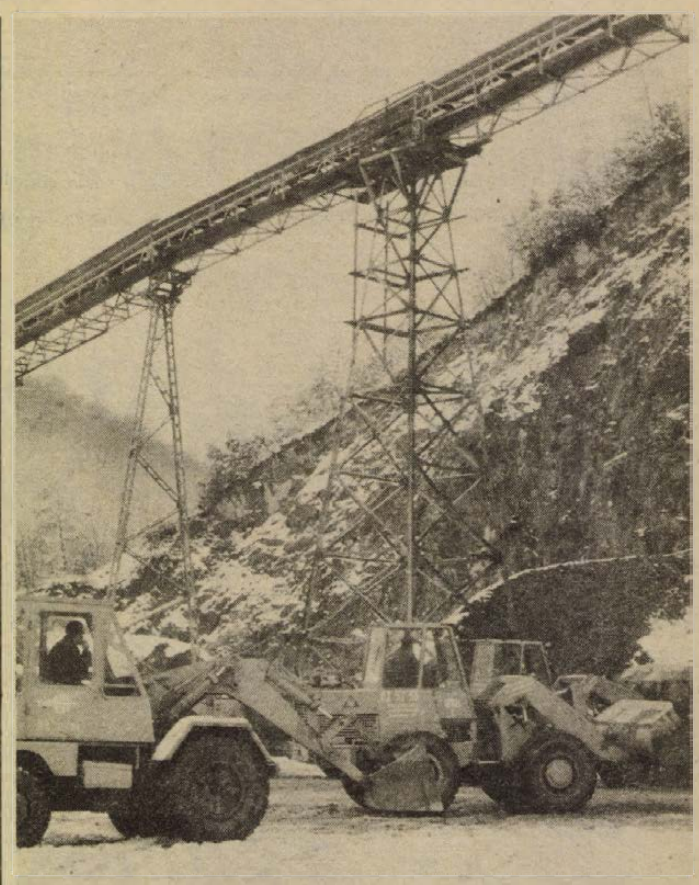

Ülést tartott az MSZMP Baranya megyei Bizottsága

Tegnap *dr. Nagy Józsefnek*, az MSZMP Központi Bizottsága tagjának, a megyei pártbizottság első titkárának elnökletével ülést tartott az MSZMP Baranya megyei Bizottsága, amelyen részt vettek *Dérfalvi István* és *Török Imre*, az MSZMP KB munkatársai.

Első napirendként szerepelt az MSZMP Központi Bizottsága 1970. február 18–19-i, a nők politikai, gazdasági és szociális helyzetére vonatkozó határozata megyei végrehajtásának tapasztalatairól és a soronlévő feladatokról szóló jelentés. *Dr. Jerszi Istvánnak*, a megyei pártbizottság titkárának szóbeli referátuma után a jelentés vitájában felszólalt *Rameisl Ferencné*, a megyei párt-végrehajtóbizottság tagja, *dr. Tigyi József*, a POTE rektora, *Krasznai Antal*, a HNF megyei titkára, *Földes Andrásné*, a megyei pártbizottság Oktatási igazgatóságának igazgatója, *dr. Földvári János*, Baranya megye Tanácsának általános elnökhelyettese, *dr. Jegessy Andrea* orvos, *Bóna Ernőné*, a KISZ megyei bizottságának első titkára. A pártbizottság a további feladatokra határozatot fogadott el.

Az oktatáspolitikai központi bizottsági határozat végrehajtásának megyei tapasztalatairól és a feladatokról szóló írásos előterjesztéshez *Bocz József*, a megyei pártbizottság titkára mondott szóbeli kiegészítést. A napirend vitájában felszólalt *Solya Nándor* tanácselnök, *Zámbó István*, a megyei párt-végrehajtóbizottság tagja, *Kovács Józsefné* pedagógus, *dr. Bihari Ottó*, a megyei párt-végrehajtóbizottság tagja, *Török József* gépkocsivezető, *Takács Gyula*, a megyei tanács elnökhelyettese, *Bóna Ernőné*, a KISZ megyei bizottságának első titkára. A pártbizottság a jelentést és a feladatokat megjelölő állásfoglalást elfogadta.

Jóváhagyták a megyei pártbizottság 1979. évi, a megyei végrehajtó bizottság és a munkabizottságok első félévi ülésterv-ét, a pártbizottsági tagok munkaprogramját, elfogadták a megyei párt-végrehajtóbizottság jelentését a legutóbbi pártbizottsági ülés óta végzett munkájáról.

Az Olasz KP nem támogatja a kormányt

Enrico Berlinguer, az Olasz KP főtitkára pénteken délután az Andreotti-kormányt támogató parlamenti többség többi négy pártjával folytatott közös tanácskozás után bejelentette: az olasz kommunisták úgy döntöttek, hogy nem támogatják többé a kormányt. Berlinguer hozzáfűzte: „A tények figyelmes megvizsgálása után arra a következtetésre jutottunk, hogy lehetetlenné vált maradásunk abban a többségben, amelyre ez a kormány támaszkodik."

Két kiváló tsz zárszámadása

Ismét rekordévet zártak Lippón

Sikeres beruházás, termelésbővítés Mohácson

A jól végzett munka növelte a fizetést



A lippói zárszámadás résztvevői

A múlt évben ismételten elnyert Kiváló termelőszövetkezet cím felvetette a kérdést Lippón: lehet-e ilyen magas színvonalról ennyire dinamikus fejlődési ütemet tartani? A választ a tegnapi zárszámadási közgyűlés beszámolója adta meg. A kedvező termőhelyi adottság, a szakmai hozzáértés és a tagság szorgalma képes töretlen fejlődési dinamizmust biztosítani.

Karasz László, a termelőszövetkezet elnöke termelési rekordokról számolhatott be. Kukoricatermelésben a 91,4 mázsás üzemi átlagtermésükkel új megyei rekordot állítottak fel. De ezzel még korántsem merültek ki tartalékaik, fajtakísérleteikben 100 és 144 mázsás hektáronkénti eredményeket értek el, s ez új távlatokat kínál termelésszerkezetük finomításában. Növelik a kukorica- és szójaterületet, mindkét növényt a tavaly létesített saját takarmánykeverő üzemükben dolgozzák fel táppá, amit aztán a baromfiban értékesítenek. Tavaly 4,5 millió beruházással két új baromfinevelőt építettek. Az előző évinél 35 vagonnal értékesítettek több broilert, összesen 2277 tonnát, több mint 1,5 millió darabot. Termelési értéküket, ami 144,8 millió volt, egy év alatt 33,7 millió forinttal, 29 százalékkal növelték. A bruttó jövedelmet 7,5 millióval, a tiszta nyereséget 6,5 millióval gyarapították. Az 1800 hektáros tsz nyeresége 20,8 millió forint volt. Beruházásokra 12 milliót fordítottak, tiszta vagyonuk értéke 93,5 millió forint. Adó formájában és más címen 10,8 millió forintot fizettek be az államnak. Tagjaiknak 25 százalékos kiegészítő részesedést fizettek. Az egy dolgozóra eső éves átlagjövedelem 49 128 forint, ami 4128 forint havi keresetnek felel meg. A háztáji gazdaság árutermelésének értéke tavaly közel 20 millió forint volt.



Január 24-én, a Kőolaj- és Földgázbányászati Vállalat Zsana É—II. számú olajkútjánál gázkitörés történt. A gáz meggyulladt. Az Országos Kőolaj- és Gázipari Tröszt speciális kitörésvédelmi brigádjai azonnal a helyszínre siettek. (Tudósítás a 4. oldalon.)

Mohácsi Új Barázda Tsz

Több mint 17 millió forintos beruházást valósított meg tavaly a mohácsi Új Barázda Termelőszövetkezet, amiből 10 millió forintot sertéstelepük korszerűsítésére fordítottak, ezzel termelőkapacitásukat jelentősen bővítették. Közös vagyonuk értéke meghaladja a 238 millió forintot.

Egy kedvezőtlen időjárású év jövedelmezőségre törekvő és költségtakarékos gazdálkodásnak eredményeiről adott számot a tegnapi zárszámadási közgyűlésen *Harmatos József*, a mohácsi Új Barázda Tsz elnöke. A kiváló cím elnyerése után tavaly feszített tervet készítettek, de azt maradéktalanul teljesítették. Termelésüket két év alatt 20 százalékkal bővítették oly módon, hogy a növénytermelésük és állattenyésztésük költségszintjét 59 százalékra csökkentették. Búzatermésük a kedvezőtlen időjárás miatt elmaradt a várakozástól, de a hektáronkénti 90,7 mázsás kukoricatermésük a második legjobb a megyében. Egy mázsa kukoricát nem egészen 128 forintért állítottak elő. Silókukoricából is rekordtermést értek el, 602 mázsát egy hektáron. A tejtermelést 26 százalékkal növelték, javult a sertéshizlalás jövedelmezősége, s valamennyi főágazatuk tiszta nyereséget hozott.

A jól szervezett és fegyelmezett munka (minden időszaki munkát rekord gyorsasággal végeztek el) eredményeként pótolni tudták az időjárás okozta kieséseket. Árbevételi tervüket túlteljesítették, s a tervezettnél magasabb bruttó jövedelmet és nyereséget állítottak elő. Tiszta nyereségük 14,9 millió forint. A jövedelmező gazdálkodás lehetővé tette, hogy a szövetkezeti alapokat és a tagok részesedését is növeljék. A bérszínvonal 4,22 százalékkal emelkedett, az egy dolgozó tagra eső éves jövedelem meghaladja a 45 000 forintot, az egy havi átlagkereset 3757 forint. A szövetkezeti tagok a háztájiban 16 millió forint értékű állati terméket állítottak elő. Az Új Barázda Tsz boltjain keresztül nagymértékben segítette Mohács város élelmiszerrel történő ellátását.

— Rné —

Kiváló eredmények a DÉLKŐ-nél

Bányafejlesztés Bükkösdön

■ *Folytatják a pécsváradi földpátüzem építését*

A Dél-dunántúli Kőbánya Vállalat dolgozói tavaly is túlteljesítették tervüket. Kőtermelésben az előirányzott 5 543 ezer tonnával ellentétben 5 549 ezer tonnát termeltek. Főként a mélyépítkezésekhez szállítottak zúzott követ, ellátták ipari mészkővel a Dunai Vasművet és az ország cukorgyárait is. Termelésük kisebb hányadát teszi ki a mészkőőrlemény, amit a mezőgazdaságban hasznosítanak a talajjavításra.

A nagyvállalat életében fontos esemény volt 1978-ban a gánti üzem beindítása, ahol kiváló minőségű dolomitot bányásznak, évente mintegy félmillió tonnát. Az új üzemben korszerű technológiát vezettek be, berendezései közül a magyar röpítőtöröket a vállalat szakemberei a jászberényi Aprítógépgyár kollektívájával közösen fejlesztették ki, s a gép először a komlói üzemben bizonyította értékeit. Ebben az üzemben az igényektől függően húsz milliméternél is kisebb szemcsenagyságúra képesek törni az anyagot.

A vállalat készáru termelési értéke meghaladja a 416 milliót. Tavaly 419 000 000 forint értéket állítottak elő. A vállalat dolgozói nehéz körülmények között, veszélyes munkahelyeken dolgoznak, mégis sikerült a baleseteket gondos megelőzéssel csökkenteni. Míg 1977-ben 80, úgy 1978-ban 44 baleset történt, s az emiatt kiesett munkanapok száma is nagymértékben csökkent 2333-ról 1426-ra.

Komlón, a vállalat központjában tegnap műszaki tanácskozáson jelölték meg az ez évi feladatokat. Erről Szücs János műszaki igazgató helyettes a következőket mondotta.

— Idén Bükkösdön szeretnénk megkezdeni egy, a gántihoz hasonló üzem kifejlesztését, itt is az ottani korszerű technológiát vezetnénk be. A bükkösdi üzem az út- és vasútépítésekhez készít majd betonadalékot. Az új bánya fontos szerepet töltene be a megyében, mert jelenleg Baranyába több mint egymillió köbméter betonadalékot hozunk más megyékből. Az építést a Szentlőrinci Költségvetési Üzem végzi, a gépészeti berendezéseket a jászberényi Aprítógépgyár állítja be. Ezzel az üzemmel mentesítjük a nagyharsányi kőbányát. Másik tervünk, amelyet idén szeretnénk indítani, az egész vállalat területén a korszerűsítő gépberuházás: három év alatt kicserélni az elhasználódott, elavult fő termelő gépeinket.

Tovább folytatjuk a pécsváradi kísérleti földpátüzem fejlesztését. A végleges technológia kidolgozását az év végén kezdjük meg. Korszerűsítünk legnagyobb termelő egységünkben, Uzsabányán is: felújítjuk a rakodó pályaudvart, és a függősínpálya helyett szállítószalagot állítunk be. A nagyarányú beruházásaink mellett idén is növeltük tervünket. 5 730 000 tonna követ termelünk ki.

A nagyvállalat minden évben több százezer forintot költ a szociális létesítmények felújítására is. Idén befejezik a harkányi gyógyház építését, s ezen kívül még Badacsonytomajban üdülhetnek a DÉLKŐ dolgozói nyaranta.

Gáldonyi Magdolna

Az Elnöki Tanács ülése

A Magyar Népköztársaság Elnöki Tanácsa pénteken ülést tartott.

A népgazdaságot megkárosító devizavisszaélések és spekulációs cselekmények elleni hatékonyabb fellépés és a forint védelme érdekében az Elnöki Tanács módosította a tervszerű devizagazdálkodásról szóló 1974. évi 1. számú törvényerejű rendeletet. A módosító jogszabály 1979. március 1-én lép hatályba.

Az Elnöki Tanács megvitatta a belügyminiszter és az igazságügy-miniszter jelentését az állampolgársági, illetve a kegyelmi ügyek elmúlt évi intézéséről. Az Elnöki Tanács megállapította, hogy az illetékes szervek előkészítő-javaslattevő tevékenységükben a szocialista humanizmus és törvényesség követelményeinek megfelelően jártak el, s a jelentéseket jóváhagyólag tudomásul vette.

Az Elnöki Tanács Dobos István-t a Központi Népi Ellenőrzési Bizottság elnökhelyettesévé, dr. Kovács Imrét és Pásztor Gabriellát a Központi Népi Ellenőrzési Bizottság tagjává megválasztotta.

Ezután bírákat választott meg és mentett fel az Elnöki Tanács, s egyéb, folyamatban levő ügyeket tárgyalt.

Munkaprogramot fogadott el a Hazafias Népfront megyei elnöksége

A Hazafias Népfront Baranya megyei elnöksége tegnap délutáni ülésen, Pécsett, megvitatta a Magyar Vöröskereszt megyei végrehajtó bizottságával kötendő együttműködési megállapodást, mely tükrözi a két szerv szándékát: az egészségvédelem, egészséges életmódra nevelés, családvédelem és szociálpolitikai tevékenységük, a környezetvédelem terén a lakosságot érintő feladatok megvalósítására tömörítik erőiket. A Vöröskereszt különböző szintű szervezetei támogatják a HNF olyan akcióit, mint a választások, falugyűlések stb.

Megvitatták a falugyűlések és városkörzeti tanácskozások, lakóbizottsági választások programját, majd tájékoztató hangzott el a területátszervezéssel kapcsolatos népfront feladatokról.

A nemzetközi gyermekév kapcsán fotó-, képzőművészeti és irodalmi pályázatot hirdetett meg a HNF a Dunántúli Naplóval közösen, de más is szerepel terveik között. A szülői munkaközösségekkel járásonként fórumokat szerveznek a gyermekek jogairól, segítik az óvodai szülői munkaközösségek pedagógiai képzését, a gyermekegészségügy higiéniai javítása érdekében együtt tevékenykednek a Vöröskereszttel és az egészségnevelési csoporttal. Segítik a fiatalok pályaválasztását, könyvgyűjtési akciót szerveznek az arra rászoruló iskolák részére, társadalmi munkaakciókat a gyermekintézmények, játszóterek építése, szépítése, míg műsoros rendezvényeket szerveznek az ENSZ gyermek szolidaritási alap javára.

Az elnökség értékelte az elmúlt évi béke-barátsági és szolidaritási munkát, melynek során nyolc testvéri nép barátsági napját, hetét rendezték meg Baranyában, míg a szolidaritási akciók is több ezer embert megmozgattak. Az 1978-as béke és szolidaritási rendezvényeken mintegy 70 ezer ember vett részt, ez is mutatja az érdeklődést.

Péntek délelőtt a Lvov-kertvárosi építkezésen



Épül az óvoda Lvov-Kertvárosban

Épülnek az áruházak

Komplex szolgáltató bázis Vakolják a bölcsődét

A II. számú építési napló 14. oldalán a következő olvasható: „Idő borús, hőmérséklet reggel plusz 1, délben plusz 5. Munkaidő: 7-től 16 óráig. Létszám: egy művezető, hat kőműves, négy segédmunkás. Munkamenet: az óvoda—bölcsőde—II. válaszfal alapjainak falazása és IMS csomópontok betonozása, valamint hóeltakarítás 150 négyzetméteren és utak sózása 200 méteren. 1979. január 26."

A Vince nap után megenyhült időjárási viszonyok mellett tulajdonképpen minden munkát folyamatosan, zavartalanul lehet végezni. Pfeifer Károly, a Baranya megyei Építőipari Vállalat művezetője előkeresi az építési napló első kötetét, melyből kiderül, hogy a két komplex gyermekintézmény kitűzése 1978. június 5-én történt meg. 12-én kezdődött az építési munka. Ezekben a téli hetekben azonban egész brigádok mentek el szabadságra, úgyhogy a tempó még a legnagyobb jóindulattal sem nevezhető dinamikusnak. Az mindenesetre dicséretes, hogy a művezető és munkacsapata pénteken a munkaidő lejárta előtt néhány perccel még aktívan dolgozik. Az viszont kissé érthetetlen, hogy a művezető nem ismeri a tervezett átadási határidőt, pedig a munka szervezéséhez alighanem szüksége lenne erre az adatra.

A Melinda utca térségében egy komplex szolgáltató bázis alakul ki. A működő óvoda mellett már vakolják a bölcsődét. Állnak az épülő ABC-áruház és a zöldségbolt betontuskói, az itt lakók legnagyobb örömére, hiszen ez oldja meg a kertvárosiak bevásárlási gondjait. A közelben néhány héttel ezelőtt orvosi rendelőt adtak át és már piroslanak a palák a Melinda utcai játszókert játékkölcsönzőjének tetején.

A kertvárosiak érdeklődéssel és várakozással figyelik az építkezéseket. Tetszik a készülő nevelési központ széprajzú homlokzata.

Az épülő egyéb létesítmények rendeltetésével már nincsenek tisztában, kénytelenek találgatni. Többen javasolták, hogy jó lenne, egy táblán feltüntetni az adott építkezések célját, határidejét és a kivitelező nevét. Mert például ha mindenki tudná, hogy két újabb ABC-áruházat adnak át az idén Kertvárosban, akkor talán türelmesebben várnák ki sorukat a mindig zsúfolt szupermarketben.

A kertvárosiak közül egyébként sokan azon a véleményen vannak, hogy az építkezéseken a múlt év utolsó hónapjában keményebb volt a munkatempó, mint az új esztendő első havában.

Előtérben a gyakorlat

Új rendelkezés a szakorvosképzésről és a továbbképzésről

A gyógyszerészek 12 szakmában specializálódhatnak

Kibővítette az orvosi és a gyógyszerészi szakmák körét az egészségügyi miniszternek a szakorvosképzésről és továbbképzésről most megjelent rendelete, amely január 1-i hatállyal lépett életbe. Az általános orvosok a jövőben a korábbi 33-mal szemben 57 szakmában szerezhetnek szakorvosi képesítést. Egyetemi diplomájuk birtokában négy, illetve öt évi további tanulás után alap-, illetve első szakképesítésként a korábbi 27 szakma helyett 29 közül választhatnak. Specialistái lehetnek a többi között a belgyógyászatnak, a fertőző betegségeknek, az igazságügyi orvostannak, a klinikai laboratóriumi munkának, a mentő-, a repülő-, a társadalom-orvostannak. Újabb 2—4 évi tanulás szükséges ahhoz, hogy második, úgynevezett ráépített szakképesítést szerezzenek. A választási lehetőségek — követve az orvostudomány differenciálódását, valamint a gyógyító hálózat fejlődését — elsősorban itt bővültek az eddigi 6 szakmával szemben 28-ra. A fül-orr-gégegyógyászok például tovább specializálódhatnak audiológusnak, foniáternek, valamint csecsemő- és gyermek fül-orr-gégegyógyásznak. Sebészeti alapszakma szükséges ahhoz, hogy a speciális területek iránt érdeklődő szakemberek például ér-, gyermek-, szív- vagy mellkassebészek legyenek. Az új jogszabály lehetővé teszi a szakképesítés szervezett formában történő megszerzését egyebek között iskolaegészségtanból és ifjúságvédelemből, gyermek tüdőgyógyászatból, orvosi mikrobiológiából, plasztikai-égési-sebészetből és a trópusi betegségek ismerettanából is.

A gyógyszerészek az eddigi 6 helyett 12 szakmában specializálódhatnak, szakgyógyszerészi képesítést szerezhetnek például a gyógyszerhatástan, a mikrobiológiai gyógyszerellenőrzés, a gyógyszerügyi igazgatás tudományából és gyógynövényismeretből is.

A rendelkezés nyomán először szakosodhatnak a fogorvosok és a higiénikus orvosok. A fogorvosok 2—4 évi tanulás után a fog és szájbetegségek, a szájsebészet, a gyermekfogászat, valamint a gyermekfogászat és fogszabályozás szakorvosai lehetnek. A higiénikus orvosok speciális ismereteket szerezhetnek többek között közegészségtan és járványtanból, a fertőző betegségekből, az orvosi mikrobiológiából és társadalom-orvostanból.

Jelenleg az ellátásban dolgozó 26 ezer orvosnak mintegy 75 százaléka rendelkezik szakorvosi minősítéssel és ez nemzetközi összehasonlításban is elismerésre méltó eredmény. Néhány szakmában mégis hiány van szakorvosokból. Kevés például a higiénikus orvos, a szemész, az üzemorvos, a laboratóriumi szakorvos, a kórboncnok, a röntgen szakorvos. A gyógyítás a jelenleginél lényegesen több altató szakorvost és idegsebészt is vár. A rendelet előtérbe állítja az egyetemi képzés és a szakképzés egységét, mintegy hangsúlyozva, hogy az oktatás nem fejeződik be a diploma megszerzésével.

Az elméleti képzés mellett nagyobb hangsúlyt kap a gyakorlat. Ahhoz például, hogy valaki a belgyógyász szakképesítést megszerezze, egy hónapot klinikai laboratóriumi, öt hónapot körzeti orvosi vagy üzemi orvosi munkakörben, három hónapot pedig kórházi fertőző osztályon kell eltöltenie és ezen kívül részt kell vennie transzfúziós, valamint EKG-tanfolyamon is. A szemészi szakképesítés előfeltétele fél éves szakrendelési gyakorlat, a leendő csecsemőgyermekgyógyász pedig három-három hónapig ismerkedik kórházi fertőző osztályon és gyermekkörzetben vagy iskolaorvosi munkakörben későbbi munkájával.

Egységesítették az orvosok és a gyógyszerészek továbbképzését is. A jövőben minden szakember az egyéni tanulás mellett — legalább ötévenként szervezett bentlakásos tanfolyamokon köteles felfrissíteni szakmai és ideológiai ismereteit.

A közművelődésért



A Nevelési Központ készül a Siklósi városrészben

Iskolapadban az üzemi népművelők

A fiatalok közömbösebbek?

Viszonylag rövid múltra tekintenek vissza a vállalati művelődési bizottságok. Életre hívásuk legfontosabb oka az volt, hogy korábban nem akadt olyan szerv, aki a különböző közművelődési, továbbképzési, nevelési akciókat összehangolta volna. A művelődési bizottságok vezetőinek szakmai képzését különböző szervezetek vállalták, így a titkárokét a szakszervezeti iskola végzi a megyei népművelési tanácsadóval együttműködve. A tanterv egyelőre kísérleti jellegű, minden megye maga állította össze.

Pécsett az elmúlt év októberében indult meg a vállalati művelődési bizottságok titkárainak alapképző tanfolyama. Tegnap reggel „becsöngetés" előtt beszélgettünk vállalati népművelőkkel az üzemi közművelődés gondjairól. *Mányi Lajos*, a Szigetvári ÁG, *Magyar Sándor*, a Pécsi Gázmű művelődési bizottságának titkára.

Bár nem beszéltek össze, hasonló, vagy éppen közös problémákat említettek: az üzemegységek szétszórtan, egymástól távol fekszenek. A Gázmű művelődési bizottságának például Fejér és Tolna megyében dolgozó munkatársaik kulturálódási lehetőségein is ott kell tartania a szemét, de aligha könnyebb Mányi Lajosék dolga a Szigetvári Állami Gazdasághoz tartozó telepek, majorságok közművelődési feladatait illetően. Egyszerre kell a szakmai önképzésre serkenteni, az alapvető művelődési szolgáltatásokat biztosítani, s még a legeldugottabb üzemegységekben is meg kell teremteni a kulturált szórakozás lehetőségét.

Sokszor groteszk helyzeteket szül, hogy minden szerv, amely magáénak érzi a közművelődés ügyét, foglalkozni kíván a dolgozókkal, de legtöbbször ugyanazzal a száz vagy ezer emberrel. Őket iskoláztatják, őket várják a TIT-előadásokra, a kirándulásokra, a szakszervezeti és egyéb rendezvényekre. Ugyanakkor „a sorok között" nagyon sokan elmaradnak, sajnos, igen gyakran a fiatalok, akiknek a közömbösségét nagyon nehéz megtörni. Feltehetőleg a félidejénél tartó szakszervezeti tanácsi iskola ezeknek a gondoknak a megoldásához is tud hasznos tanácsokat adni.

H. J.

Pézsmavadászat

A Fertő tavon megkezdődött a pézsmavadászat, amely jól jövedelmező téli mellékfoglalkozása az ott dolgozó halászoknak. A pézsmapocok prémje értékes, egy-egy gereznáért a minőségtől függően 80—120 forintot kap a vadász.

A pézsmára akkor lehet a legsikeresebben vadászni, amikor a víz egyrészét még jég borítja. Ilyenkor a jégtáblák közé, a pézsma-várak köré különleges varsákat helyeznek, s ezekkel ejtik zsákmányul a prémes állatot. A Fertő tavon minden évben több ezer pézsmapocok kerül varsákba.

Gépesítés, takarmányozás

Mezőgazdasági tudományos napok Gödöllőn

Gödöllőn január 31—február 2. között rendezik meg a mezőgazdasági tudományos napokat: a szakemberek két szekcióban, a mezőgazdasági tudományi kar, illetve a mezőgazdasági műszaki kutatások tanácsának rendezésében közel 100 előadáson ismertetik a mezőgazdasági gépesítés, valamint a takarmányozás legújabb eljárásait, tudományos eredményeit. A tudományos napok programját pénteken a Technika Házában ismertették az újságírókkal.

A mezőgazdasági nagyüzemekben mintegy 3,5 millió hektáron termesztenek olyan növényeket, amelyeket csak részben hasznosítanak. A kukorica tápanyag-tartalmának még a felét se értékesítik, értékes növényi részeket, például leveleket és a szárat egyelőre nem hasznosítják, a mélyszántásnál télen a talajba forgatják. A szakemberek tudományos programot dolgoztak ki a növény teljes hasznosítására; az ide vonatkozó tudományos anyagot viszik majd egyebek között a tanácskozás elé.

Előtérbe kerül a mezőgazdaságban a folyékony műtrágyák használata. Ezekkel a növényeket az előre kidolgozott program szerint lehet „etetni" azaz a legjobb időpontban adhatják a mezőgazdászok a fejlődéshez szükséges tápanyagot. A módszer gazdaságosabbá teszi majd a nagyértékű vegyi anyagok felhasználását, már csak azért is, mert nem a termőterület teljes egészét kell kezelni a műtrágyákkal, hanem elég, ha a növény felületére juttatnak „serkentőszert". A mezőgazdasági gépészek ismertetik egyebek között a kombájnok jobb kihasználására szerkesztett terhelésszabályozó automata működését, továbbá a nagyteljesítményű traktorokhoz gyártott komplett munkagép-rendszert.

Filmjegyzet

Méreggel

A *Méreggel* című színes, szinkronizált nyugatnémet bűnügyi film valóban rossz. Sőt, ami a nagyobb hiba, nagyobb részében unalmas is.

Adott egy gazdag szenátor, vagyonát tekintve is a felső valahányezerből. Adott továbbá a szenátor unokahúga, aki egyben szeretője. A szenátornak is... Adott továbbá a férj, aki mindezt rossz szemmel nézi. Így hát érthető, hogy a házaspár elteszi láb alól a nagybácsit, aki holtában mit tehet, unokahúg-szeretőjére hagyományozza vagyona nagyobbik felét. Mindez lejátszódik a film első öt percében, innen kezdődik a közel kétórás unalom, kivárni, hogy végül is ki fog megmérgezni kit és hogyan. Az egyetlen meglepetés, hogy valóban az hal meg... No, de ez már nem tartozik e jegyzet soraiba.

Vélnénk, hogy valami tőltete is van a kriminek, ahogy azt manapság a jobbaktól megszoktuk: felső tízezer – marakodás a vagyonért – a munka nélkül szerzett jövedelem, mit jövedelem, vagyon! erkölcsbomlasztó hatása – lám, „így rohad a kapitalizmus"... Lett volna lehetősége a rendezőnek, hogy akár ilyen, akár más, mondjuk lélektani talapzatra építse fel történetét, s akkor talán nem lett volna szüksége arra, hogy a mindig hatásos Vivaldi-zenével támogassa meg gyengécske ötletét. Mert sok érdektelen film után biztos kijelenthetjük: ezen filmek biztos közös jegye, hogy Vivaldi-muzsikát hallunk kísérőzeneként. Szegény Vivaldi...

Mert jó lett volna valamit is megtudni a gyilkos házaspárról, hogy gyilkos mivoltukon kívül ki fia-borjai, hogy miért szeretik egymást, miért unják meg magukat is, hogy egyáltalában mi különbözteti meg őket a többi, kisstílű gazembertől... Lehet, hogy nagyok az igények? Hiszen, még a százas szériában készülő, a nyomozásra összpontosító Kojak-filmek is többet árulnak el a bűnözők és a bűnözés valódi, lényeges okairól, mint e nagyjátékfilm!

Távol áll a jegyzetírótól, hogy bárkit is lebeszéljen a film megnézésétől: csak a rosszhoz lehet viszonyítani a jót ebben a műfajban. S ha így nézzük, végül is jó viszonyítási alapot ad a *Méreggel*.

Majd elfelejtem: „humor" is van a filmben, s vannak szereplői is: a jobb sorsra érdemes Senta Berger és Mario Adolf, valamint a szuper-szeretőt játszó Ron Ely, akinek tehetségét viszont nem ismerhetik a magyar nézők más filmekből.

Bodó László

Nem szűnnek meg, újak alakulnak

Amatőr kórusaink életéből



A magyarszéki kórus a berkesdi találkozón

Új munkás-énekkarokért

Forradalmi dalok a koncert-teremben

Kórustalálkozók – Bárdos-jubileum

A megyei KÓTA tervei

Mi lesz kórusainkkal?... Több ízben aggódással vetettük fel ezt a kérdést, miután a megye amatőr énekkarainak a száma mind vidéken, mind a megyeszékhelyen alaposan megfogyatkozott. Kórusok szűntek meg egyre-másra kedvezőtlenség, részvétetlenség, támogatás hiánya miatt vagy mert nem volt, illetve eltávozott a kórusvezető. Ez a tendencia okkal keltett aggódást a muzsikát kedvelő emberekben. Ahogyan az a jelenség is, hogy az iskolából kikerülő fiatalokra később sem számíthat a kórusmozgalom. A Kórusok Országos Tanácsa Baranya megyei szervezetének megalakulását és több év erőfeszítéseit követően két fontos megállapításban értékelhetjük megyénk öntevékeny kórusainak helyzetét: újabban már nem szűnnek meg énekkarok, sőt néhány új együttes is alakult.

Károly Róbertet, a KÓTA megyei titkárát, a Pécsi Nemzeti Színház karigazgatóját arra kértük, vázolja fel az elmúlt év legfontosabb eredményeit és az idei év törekvéseit.

Mint a KÓTA megyei titkára tájékoztatott bennünket, ez a szervezet a megyében különböző (művészeti, ifjúsági fúvószenekari, munkásénekkari stb.) szakbizottságokban tevékenykedik. A szakbizottságok a szükséges irányítással, támogatással önállóan működnek. Felmérték ismét a kórusok és zenekarok számát. A visszaigazolás nem mindenhonnan érkezett meg, mégis megállapítható, hogy Baranyában — Pécscsel együtt — 16 iskolán kívül működő amatőr kórus és kilenc nagyobb, működőképes zenekar él és dolgozik. A KÓTA programjában kiemelt fontosságú helyet kapott a munkás-énekkarok élete, működése; újabb munkáskórusok létrehozása. Gyakorlatilag sikerült megállítani a fokozatos megszűnési sorozatot, és tervük szerint újak is alakultak, illetve alakulnak. Szervezés alatt áll a pécsi Vasas Énekkar, jobbára a Sopiana Gépgyár és a Mechanikai Labor dolgozóiból. Mindkét üzemnek számos olyan fiatal dolgozója van, aki több évig énekelt az 500-as Szakmunkásképző Intézet országosan is elismert nagy vegyeskórusában. Szeretnék, ha a volt növendékek közül minél többen részt vennének a megalakuló új munkásénekkar életében, a dalolás szépségét kedvelő idősebb dolgozókkal együtt. A Beremendi BCM-ben mintegy 30 tagú vegyeskar alakult meg, ezenkívül új kórus működik 1977-től Sásdon, az elmúlt évtől pedig Mohácson, jobbára pedagógusokból, a mohácsi művelődési házban.

A megyei KÓTA több sikeres kóruseseményt szervezett, illetve kezdeményezett. Pécsett meglehetősen sok volt mindig a kórusrendezvény, ezért kísérletképpen vidéken szerveztek találkozót. Berkesden megyei kórus szakági bemutatót rendeztek siklósi, magyarszéki és két pécsi együttes részvételével. Hímesházán az idei Vándor Sándor munkásénekkari fesztivál megyei szemléjét rendezték meg az új művelődési házban. A megye négy munkáskórusa és egy meghívott együttes szerepelt itt. Mindkét faluban nagy sikert aratott és nagy örömet okozott a helybelieknek a megye ismert, szép hangú kórusainak jelenléte, szereplése. Az elmúlt évi országos kamarakórus-találkozón is bővítették a vidéki rendezvények körét. A két meghívott külföldi együttes, egy gráci és egy torinói énekkar Komlón, illetve Siklóson a helyi kórusokkal együttes koncertet adott.

Gazdag programot ígér a KÓTA idei programja is. Januárban ők szervezték hét dél-dunántúli együttes Kóruspódium rádiófelvételeit. Az Éneklő Ifjúság sorozat koncepciója megváltozott. Szeretnék elérni, hogy ne a rádiószereplések versenyszelleme uralja a jövőben e pécsi hagyományú diák-énekkari találkozókat, hanem a minél szebb előadás, a részvétel, az éneklés öröme. Természetesen a zsüri rádiószereplésre, dalosfesztiválon való részvételre, versenyekre stb. is javasolhat. A díszhangversenyt február 3-án rendezik meg a Liszt-teremben. A Tanácsköztársaság 60. évfordulójára a városi tanáccsal közösen nagyszabású koncertet rendeznek régi és újabb forradalmi dalokból március 31-én. Gyerekkórusok, diákénekkarok, munkáskórusok lépnek a pódiumra; a végén az összkar — kilenc kórus! — az Ércbányász fúvószenekarral közösen ad elő egy újabb keletű forradalmi tömegdalt. A további fontosabb események várhatóan: Szigetvárott nyár elején megyei kórusok és népdalkörök részvételével nagy tömegeket mozgató megyei kórustalálkozó lesz, ahol minden együttes — a versenyizgalmak nélkül — fölszabadultan, kedvére és a hallgatóság örömére dalolhat. Ősszel ismét megrendezik a fúvószenekarok napját, és szerzői esten köszöntik Baranya kórusai a 80 esztendős mestert, Bárdos Lajost.

Bizakodunk, hogy néhány találkozón már énekkari mozgalmunk legfrissebb hajtásait, mostanában megalakult új kórusainkat, új munkásegyütteseinket is ott láthatjuk.

W. E.

Nemzetközi gyermekrajzpályázat

Nemzetközi gyermekrajzpályázatot hirdetett a gyermekév alkalmából a Debreceni városi Tanács. A pályázaton a szocialista országok gyermekei vehetnek részt hattól tizennégy éves korig. Pályázni csak 1978-ban, illetve 1979-ben készült, önálló kiállításon még nem szerepelt művel lehet. A pályaművek tematikája tetszőleges, de a rendezőség külön örömmel fogadja a gyermek és a zene kapcsolatát bemutató alkotásokat. Egy pályázó legfeljebb öt művet küldhet be, harmincszor negyven centiméteres vagy ennál nagyobb méretben. A pályázat határideje 1979. március 15. Az alkotásokat zsüri értékeli. Az elfogadott műveket 1979 júniusában kiállításon mutatják be Debrecenben. A résztvevőket értékes díjakkal jutalmazzák.

Két kiállítóteremben

Pécs tárlatai 1979-ben

Az idei év legfontosabb képzőművészeti eseménye várhatóan a Széchenyi téri Pécsi Galéria új kiállítótermének felavatása. Bizakodunk, hogy ez évben Pécsnek már két kiállítóterme lesz — ha az építők is úgy akarják. A nagyobb, összegező igényű tárlatokat a Széchenyi téren, a Nagy Lajos Gimnázium alagsorában elkészülő városi galériában láthatjuk. A kamarakiállítások színhelye a Színház téri kiállítóterem lesz.

A Széchenyi téri Pécsi Galéria, ha elkészül, tervek szerint Martyn Ferenc Kossuth-díjas festőművészünk életmű kiállításával nyitja meg kapuit. A bemutató áttekintést ad majd a művész festészeti, szobrászati és grafikai munkásságáról. Ezt követően lengyel, finn és jugoszláv képzőművészek egy-egy önálló anyagával ismerkedhetünk az új kiállítóteremben. S tekintve, hogy az egész világon ismét reneszánszát éli a rajz, mint önálló műfaj, júniusban „70x100 centiméteren" címmel *rajzkiállítással* (szén tus, akvarell, diópác művekkel stb.) ismerkedhetünk Pécsett élő képzőművészek és meghívottak bemutatóján. Az új kiállítóterem kíván helyet adni a hatodik alkalommal megrendezendő pécsi országos *kisplasztikai biennálénak*, júliusban és augusztusban. A kisplasztikai seregszemle áttekintést ad a műfaj helyzetéről, főirányzatairól hazánkban. Összel *Magda Frank* Párizsban élő szobrászművész első jelentősebb hazai kiállítását láthatjuk. Az októberi múzeumi hónapban *így éltek nagyapáink Pécsett* címmel a múlt század második felének és századunk első harmadának pécsi életét, viseletét, lakáskultúráját, művelődését stb. szemléltető dokumentumkiállítás látható egy hónapig. Az év utolsó két hónapjában *Erdős János* Pécsett élő festőművész jelentkezik önálló kiállítási anyaggal, majd Pécs testvérvárosa, Lahti képzőművészei mutatkoznak be 1972-ben nagy sikert aratott tárlatuk óta alkotott műveikkel.

A Színház téri kiállítóteremben január második felében a *Pécsi Grafikai Műhely* anyagával indult a program. Kétévenkénti bemutatóikon az eltelt időszak alkotásaival ismertetik meg a tárlatlátogatókat. Ez után a Magyarországi Németek Demokratikus Szövetségének kérésére hazánkban élő német nemzetiségi alkotók mutatkoznak be, a *Soroksári művészek* című kiállításon. Tavasszal és nyár elején három jelentős képzőművészeti eseménynek is helyet ad a kiállítóterem: áprilisban egy Pécsről indult grafikusművész mutatkozik be önálló anyagával: *Swierkiewicz Róbert*. Majd az 1960 óta fennálló Pécsi Művészeti Gimnázium, a mai művészeti szakközépiskola egykori tanulói találkoznak első ízben műveikkel ebben a teremben. Az iskola, mint ismeretes, számos alkotót adott a hazai képző- és iparművészetünknek. Júniusban a lengyel képzőművészek egyik jelentős centruma, Krakkó város képzőművészei állítanak ki a Színház téri teremben. Várhatóan augusztusban mutatkozik be *Maurer Dóra* grafikusművész az utóbbi öt év alkotásaival. Szeptemberben a képzőművészeti világhét témája a gyermekek vizuális kultúrája lesz. A termet erre az időre terv szerint birtokba veszik a gyerekek: közös gyermekfoglalkozásokkal, a legkülönbözőbb műfajokban. Októberben a nemzetközi bábfesztivál idején *bábkiállítást* rendeznek itt, majd *Lovas Ilona* textiltervező a megújuló fiatal textilművészet egyik kiváló képviselője tárja a közönség elé egyéni színű textiljeit, használati anyagait. Novemberben *Fürtös György*, a Pécsi Percelángyár tervezője mutatja be épületkerámiában, dísz- és ivókutak terveiben, valamint a díszkerámiában megalkotott legszebb műveit. A terem programja *Kocsis Imre* festőművész kiállításával zárul.

Képernyő előtt

Rák

A rák szinte a halál szinonimája. S nem is csak a halálé, amely lehet nyugalmas, derűs, távoli is, hanem az alattomosé, a gonoszé, az orgyilkos halálé. Mert a baleset is emberségesebb, váratlanul jön, támad, bevégez. A rák ólálkodik, bekerít, fojtogat. Nem elég neki a test, lelkileg is meg akarja ölni áldozatát.

Akik szerte e világon rettegnek a ráktól, nem is annyira a végtől félnek, mint inkább a halálraítéltség állapotától. És sokan vannak, akik rettegnek. Ez a rák-fóbia, lám, neve is van.

Márcsak ezért is tömegműsor lett a háromrészes dokumentumfilmből, amelynek a televízió yonzó címet is talált: „akik meggyógyulnak, azokról nem készül örömjelentés." Négy orvost, négy kutatót ültettek a kamera elé, hogy mondják el véleményüket a rákról. Az onkológust, a radiológust, a sebészt és a nőgyógyászt. Nem lett valódi „egészségügyi ismeretterjesztés" a filmből, sok részletre nem derült fény, sok biológiai, orvosi érdekesség kimaradt belőle. Mégis, így is érdekfeszítőnek bizonyult. Miért?

Először is, alapvetően is azért, mert rengeteg embert, talán mindenkit érdekel a téma. Érdekel, mert így vagy úgy érint, érinthet. Másodszor, mert adva volt a szituáció: megtudunk valamit, amit még nem tudtunk, mert bejutottunk valahová, ahová az utca embere nem sétálhat be csak úgy, amikor eszébe jut. Igaz, hogy nem jutottunk be a műtőasztalok mellé, a laboratóriumokba, nem láttuk működni a besugárzó készülékeket, nem követhettük nyomon a mikroszkóp alatt a szaporodó sejteket — de bejutottunk a szakembereken át, az ő megfontolt és tapasztalatokból leszűrt véleményén át, akik „felelősségük telies tudatában" nekem, a tévénézőnek szinte személy szerint magyarázták el mindazt, amit tíz, húsz, negyven év alatt kideríttettek a rákról. Őszintén beszéltek. Egyikük bevallotta, hogy neki is van rák-fóbiája, miért ne, ő is ember. Másikuk bevallotta, hogy esetleges törvény ide vagy oda, ő képtelen lenne egy embernek meamondani a halálos ítéletet. A harmadik bevallotta, hogy a döntő jelentőségű korai felismerés még valóban csak elvi lehetőség, olyannyira, hogy az egészségügyi szervezet sincs felkészülve rá.

A közügy mögött — talán mintegy mellékesen — kirajzolódtak egy szakma gondjai is, az a nyomasztó felelősség, amivel nap mint nap meg kell küzdeni, a bizonytalanság miatt érzett keserűség, a megoldott esetek miatt érzett büszkeség és öröm, a saját munka intenzitása és a szakma egészének gondjai között feszülő ellentmondás. Miért olyan érdekes ez? Mert ilyen egységekből épül fel a társadalom, és mert ez jóformán minden egyén lehetőségeit és behatároltságait egyaránt jellemzi.

Amellett tehát, hogy a rákról széles tömegek tudtak meg többet — s ennek bizonyára meglesz a konkrét haszna is —, amellett, hogy egy rossz társadalmi közhangulat, ha úgy tetszik hiedelem, veszített állásaiból, még érdekes, jó műsorban is részünk volt. Pedig nem történt más, mint hogy kiválasztottak egy jó kérdést és kiválasztottak néhány okos, szuggesztív szakembert, akik válaszoltak erre a kérdésre. Ennyi lenne az egész? Ilyen egyszerű? Úgy gondolom, valóban ilyen egyszerű.

H. E.

HÍREK

1979. JANUÁR
27
SZOMBAT

Szeretettel köszöntjük névnapjuk alkalmából
ANGELIKA
nevű
kedves olvasóinkat

A Nap kél 7.17 — nyugszik 16.37 órakor. A Hold kél 6.14 — nyugszik 15.57 órakor.

— **Áramszünet.** Csütörtökön délután negyed kettőkor megszűnt az áramszolgáltatás Pécsbánya rendező pályaudvaron és a Felszabadulás út környékén. A DÉDÁSZ szakemberei behatárolták a hibát: nekiláttak a felrobbant kábelfej helyreállításának. A Felszabadulás út környéke egy órán át volt áram nélkül, a Pécsbánya rendezőt csak este negyed kilencre sikerült elektromos energiával ellátni.

— **Helyreigazítás.** Tagfelvételi munka az egyetemi, főiskolai pártalapszervezetekben című írásunkban „Az ún. keretszámszemlélet" alatti bekezdés vége helyesen így hangzik: Mi mással mint a tervszerűség, a rendszeres nevelőmunka hiányával magyarázható, hogy az adott egyetemen, főiskolán évente felvett hallgatók száma érthetetlen hullámzást, *visszaeséseket*, majd kampányszerű felfutásokat mutat.

◆

A Zöldért mai árai

A káposztafélék közül a fejeskáposzta kilója 5,60 és 5 forint, a vöröskáposzta 6,20 és 5,40, a kelkáposzta pedig 7 illetve 6,60 Ft. A sárgarépa ára 6 és 5,60, a gyökér 9,60 és 9 forint, a karalábé 7 és 6 forint, a zellergumó 10,60 és 9,60, s végül a fél kilogrammos csomagolt vegyes leveszöldség 5,60-ba kerül. A céklát 7 forintért és 6,20-ért kínálja a Zöldért, a feketeretek 6 illetve 5,60-ba kerül. A fehér alma kilója 9 forint, az ugyancsak fehér, gyorsfogyasztású alma ára 6,60 Ft.

Ma este

SZÍNHÁZ

Nemzeti Színház: Balettest Beethoven VI., VII. szimfóniájára (este 7 órakor) Somlay-bérlet.

Kamaraszínház: Az óriáscsecsemő (este 7 órakor)

MOZI

Petőfi: Tecumseh (2, 4) Méreggel (6, n9)
Kossuth: Méreggel (f10, hn12) Ritkaságok boltja (2) Neked nem szól a lélekharang (n5) Huszadik század III—IV. (hn7) **Tanárképző Főiskola:** A hegyibarlang titka (4) **Fekete Gyémánt:** Nem élhetek muzsikaszó nélkül (4, 6) **Jószerencsét:** A szegények kapitánya (4, 6) **Rákóczi:** Hattyúdal (5, 7) **Május 1.:** Haláladra magad maradsz (f6) **Harkány:** A nagy balhé (f5, 7) **Komló, Május 1.:** Neretvai csata (f5) **Komló, Zrínyi:** A kis manók furulyája (4) Rocky (6, n9) **Mohács:** Kockázat (6) Bizalmi állásban (8) **Sellye:** Szót kérek (7) **Siklós:** Megtalálták a 7. századot (7) **Szigetvár:** A folyó vonala (8)

időjárás

Várható időjárás szombat estig: időnként kissé felszakadozó felhőzet, több helyen eső, elsősorban északon havazás. Mérsékelt, napközben megélénkülő, változó irányú szél. Főként éjszaka és reggel köd. Várható legalacsonyabb éjszakai hőmérséklet: 0, mínusz 5, legmagasabb nappali hőmérséklet szombaton: 0, plusz 5 fok között.

Tudósítás a zsanai gázkitörésről

Éjjel-nappal, egymást váltva dolgoznak a speciális képzettségű kitörésvédelmi brigádok és a tűzoltók a Dél-alföldi Kőolaj- és Földgázkitermelő Vállalat zsanai E—2-es számú kutatási területén szerda hajnalban keletkezett gázkitörés elfojtásán. Az 1800 méteres mélységből feltört és lángralobbant gáz eloltását erősen megnehezíti az, hogy a lángok oldalirányban és nem függőlegesen csapnak fel. Emiatt még a rendkívüli körülményekhez képest is nagy nehézségek árán tudnak hozzáférni azokhoz a műtárgyakhoz — például a letört torony darabjaihoz — amelyek eltávolítása nélkül az elfojtást nem lehet megkezdeni. Azokat a műtárgyakat, amelyekhez hozzá tudtak férkőzni, lánctalpas traktorokkal vontatják ki a tűzből. A speciális brigádok tagjainak hozzáértését, áldozatkészségét dícséri, hogy e feladat nehezén csütörtökön éjjel túljutottak, s ugyanakkor — egy körülbelül 1000 köbméteres víztározó kialakításával — újabb vízforrást is teremtettek. A tüzet ugyanis egy nagyteljesítményű turboreaktív generátorral akarják elfuvatni, ennek működtetéséhez azonban óriási mennyiségű vízre van szükség.

◆

— **A Statisztikai Kiadó Vállalat új kiadványa:** Környezetstatisztikai adatgyűjtemény.

◆

Állatorvosi ügyelet

Állatorvosi ügyelet 1979. január 27-én 13 órától január 29-én reggel 8 óráig. Pécs város és környéke számára: Pécs, Megyeri út 24. Telefon: Pécs, 15-538. Mohács város és járás részére: Mohács, Széchenyi tér 1. Telefon: Mohács 1. Siklós város és járás részére: keleti részen Siklós, Dózsa u. 19. Telefon: Siklós 32. Siklós város és járás részére: nyugati részen Sellyei Tanács. Tel.: Sellye 1. Szigetvári járás nyugati részen (Szentdénestől) Szigetvári Állatkórház, Alapi G. u. 6. Tel.: Szigetvár 75. Szigetvári járás: keleti részen Szentlőrinc, Erzsébet u. 4. Telefon: Szentlőrinc 71-125. Komló város és járás részére: Komló, Béke Szálló. Tel.: 82-511.

Amennyiben a fenti telefonszámok nem jelentkeznek, vagy az ügyeletes nem található, akkor üzenet hagyható a 09-es telefonszámon, illetve az illetékes telefonközpontnál „Állatorvosi ügyelet" címen.



A Dunántúli Napló Galériája sorozatunkban Bizse János grafikája jelent meg január 21-én, melyet tegnap délután dedikált a szerző a Színház téri galériában

*

Befejeződtek a magyar–csehszlovák vízügyi tárgyalások

Tovább folytatják a szigetközi Duna-szakasz szabályozását — határozták el pénteken a Győrött befejeződött tanácskozásukon a magyar és a csehszlovák vízügyi szervek képviselői. A munkát mindkét parton folytatják. A mesterséges partfal kialakításával, vízfeletti és vízalatti kőgátak beépítésével, Duna-ágak elzárásával kívánják elérni, hogy alacsony vízállás esetén a víz ne terüljön szét, hanem a hajózható mederszakaszokban gyűljön össze, következésképpen az ilyen időszakban is biztonságosan közlekedhessenek a hajók.

Megállapodtak abban is, hogy folytatják a gázlós szakaszok kotrását.

Megtört a múlt évi közös munkák elszámolása és megállapodtak a hajóútkitűzés idei programjában.

A közös magyar—csehszlovák Duna-szakasz az építőipari és más üzemek egész sorának fontos nyersanyagbázisa mindkét országban. Évente hatalmas tömegű kavicsot kotornak ki ipari célokra. Hogy a kotrások ne bontsák meg a természetes egyensúlyt, s ne rongálják a partokat, pontosan meghatározták az ipari kavicsnyerő helyeket, s a kavicsbányászás mértékét. Eszerint az idén mintegy 3 millió köbméter dunai kavicsot kapnak a magyar és a szlovák házgyárak, útépítő és egyéb vállalatok.

*

A LOTTÓ nyerőszámai

A Sportfogadási és Lottó Igazgatóság közlése szerint a Budapesten megtartott 4. heti lottósorsolás alkalmával a következő számokat húzták ki:

9, 13, 37, 82, 90

A január havi tárgynyeremény-sorsoláson a 3. játékhét szelvényei vesznek részt.

Szénbányászok adománya vietnami gyermekeknek

A Mecseki Szénbányák 60 ezer forintot fizetett be tegnap a vietnami gyermekek segélyezésére nyitott egyszámlára. Az összeg az 1978. évi kommunista szombatok pénzbevételéből származik. A bányászok szolidaritása, együttérzése, anyagi támogatása már eddig is több alkalommal kifejezésre jutott a vietnami nép iránt.

Gyászjelentés

Mező Sándor, a Szocialista Hazáért Érdemrend kitüntetettje, aki 1930-tól volt a párt tagja, 77 éves korában elhunyt. Temetéséről később történik intézkedés.

MSZMP Pécs városi Bizottság

◆

Előadás, rendezvények

A magyar szovjet gazdasági kapcsolatok és a KGST címmel Ignaduscsenko Valerij Nyikolajevics, a Szovjetunió Kereskedelmi Kirendeltségének főmunkatársa tart előadást kedden délután öt órai kezdettel Pécsett, a KISZÖV tanácstermében. Az előadást a KGST megalakulásának 30. évfordulója alkalmából a Hazafias Népfront Pécs városi Bizottsága és a mellette működő Moszkvai Rádió Baráti Klubja illetve az Ipari és Szolgáltató Szövetkezetek Pártbizottsága rendezi.

✲

Különleges zenei élményt ígér a vasárnap délelőtti Csontváry matiné: Brahms három — vagyis valamennyi — hegedűre és zongorára írott szonátáját játssza Gyermán István és Jandó Jenő. E művek, Brahms életművének különlegesen szép gyöngyszemei egy koncerten még soha nem hangzottak el együtt. A hangversenyen Labancz Borbála működik közre.

✲

A Mecsek Fúvósötös ad hangversenyt vasárnap délután 5 órakor a pécsi Nevelők Háza nagytermében nyugdíjas pedagógusoknak. A műsorban fellépnek a művészeti szakközépiskola diákjai is.

✲

Kulturális napok a FEK-ben. Január 27-én délelőtt 10 órakor képzőművészeti, fotó- és barkácskiállítás nyílik Pécsett a Fegyveres Erők Klubjában. Délután 2 órakor amatőrfilmeket mutatnak be, 5-kor pedig öntevékeny művészeti csoportok lépnek színpadra a színházteremben.

◆

04—05—07

Gyalogátkelőhelyen gázolt. Tegnap reggel 7 órakor Pécsett, a Munkácsy Mihály utcából hajtott ki a Széchenyi térre személygépkocsijával Bodor János pécsi lakos, miközben a kijelölt gyalogátkelőhelyen előtötte Bernáth Gyula 68 éves pécsi lakost. Bernáth Gyulát combnyaktöréssel vitték be a közeli II. sz. Sebészeti Klinikára.

A RÁDIÓ ÉS TELEVÍZIÓ MŰSORÁBÓL

RÁDIÓ

KOSSUTH RÁDIÓ

8.30: Lányok, asszonyok. 8.55: Jean-Pierre Rampal fuvolázik. 9.30: „Amíg szívünk dobog . . ." A magyar szocialista irodalom történetéből. XVIII. rész. 10.05: Johann Strauss operettjeiből. 10.54: Az MRT gyermekkórusa romantikus kórusműveket énekel. 11.14: Rádiószínház. A sárga telefon. Vészi Endre hangjátéka. 12.30: Magyarán szólva . . . 12.45: Faragó András operaáriákat énekel. 13.00: Önarckép, befejezetlen. Ozse Lajos. 13.30: A száguldó cirkusz. Szilágyi János műsora. 14.00: Fordulópont. Juhász Judit jegyzete. 14.10: Népi zene. 14.30: Gazdaságtalan termelés — költséggazdálkodás. 15.05: Új Zenei Újság. 17.30: Szvjatoszlav Richter és Oleg Kogan Bach-hangversenye a Moszkvai Rádióban. 18.16: Hol volt, hol nem volt . . . Dara hercegnő. Krista Bendova meséje. 18.45: Rádiószínház. Irány Lisszabon. Rádiójáték. 19.30: A Belügyminisztérium Duna Művészegyüttesének népi zenekara játszik Mészáros Tivadar vezetésével. Kovács Appolónia és Dóry József népdalokat énekel. 20.15: Opera-művészlemezek. 21.00: Árnyak és rejtélyek. A turista halála. 22.15: Leonard Bernstein vezényli a New York-i Filharmonikus Zenekart. 0.10: Melódiakoktél.

PETŐFI RÁDIÓ

8.05: Jeanette MacDonald filmdalokat énekel. 8.20: Tíz perc külpolitika. 8.38: Örökzöld dallamok. 9.43: Válaszolunk hallgatóinknak. 10.00: Szombat délelőtt. 12.00: A Pénzügyőrzenekar játszik. 12.33: Jó ebédhez szól a nóta. 13.30: Éneklő Ifjúság. 14.00: Harminc perc rock. 14.40: Zeng az erdő. Részletek Farkas Ferenc—Dékány András—Dalos László daljátékából. 15.10: Népdalcsokor. 15.48: Vendégségben Síriuséknál. Pályázók találkozója a 14-es stúdióban. 16.33: Ötórai tea. 17.30: Vitaműsor. 17.55: Cigánydalok, csárdások. 18.33: Helló Dolly! Részletek Herman zenés játékából. 18.50: Atól Z-ig a popzene világában. 19.30: A tigrisbőrös lovag. Tariel elmondja életét Avtandilnak. 20.38: Halló Berlin! Halló Budapest! Közös tánczenei műsor. 21.38: Duga Ilona békési népdalokat énekel, Pártos Ilona hárfázik. 22.00: Gasparone. Részletek Millöcker operettjéből. 23.10: Slágermúzeum.

HARMADIK MŰSOR

7.30: A szolnoki stúdió szlovák nyelvű műsora. 8.08: Arcok, művek, korok. Jávor Ottó előadása a Nyugat költőinek ars poetikájáról. 8.33: Zenekari muzsika. 10.00: Ivan Petrov énekel. 10.30: Zenekritikusok hanglemezekről. 11.05: A Newport dzsesszfesztivál felvételeiből. 11.35: Kamarazene. 13.07: Szimfonikus zene. 14.28: Szégyenteljes útkövet. Rádiójáték. 15.00: Huszonöt perc beat. 15.25: Kapcsoljuk a 6-os stúdiót. Liszt zongoraművek, átiratok, dalok — IV. rész. Közben: kb. 15.55: Kritikusok fóruma. Kb. 16.05: A hangversenyközvetítés folytatása. 16.45: Kis magyar néprajz. 16.50: Hol van a nép? Egy világnézet születése. 17.50: Dupla vagy semmi. 19.05: Zenekari muzsika. 20.47: Az Amadeus vonósnégyes lemezeiből. 22.03: Takács Klára és Kaváts Kolos operaáriákat énekel. 22.39: Új magyar zene a Rádióban — a közönség és a kritikusok 1978. évi díjáért. Hangszeres kamarazene.

PÉCSI RÁDIÓ

17.00: Hírek. 17.05: Szombat délután. A Pécsi Stúdió zenés, információs szolgáltató műsora. 18.30: Szerb-horvát nyelvű műsor. Baranyán át. Aktuális összeállítás. — Hallgatóink kérésére. Zene. — A Jugoszláv Kommunista Frakció megalakulása Magyarországon. Frankovics György írása. — Indulók. 19.15: Német nyelvű műsor. A hét eseményeiből. Összeállítás. — Kívánsághangverseny. — A jövő hét műsoraiból. — Szombat esti muzsika. 20.00: Műsorzárás.

MAGYAR TV

7.59: Tévétorna (ism., sz.). 8.05: És így tovább . . . Továbbképzés matematika tanároknak. Történ. I. 9.20: Világnézet. A művészet. 10.00: Kertészkör. Riportműsor (ism.). 10.15: Életet az éveknek . . . Nyugdíjasok műsora (ism.). 10.55: Eurogang. Magyarul beszélő NSZK bűnügyi tévéfilmsorozat. Pénzhamisítók (ism.). 11.50: Játék a betűkkel (ism.) 14.13: Csata fekete-fehérben. Sakk műsor gyerekeknek. 14.30: Idesüss! Ajánlóműsor gyerekeknek. 14.55: Belgrádi fiúk. Magyarul beszélő jugoszláv filmsorozat. XIII/4. rész: A nyomda. 15.45: Hírek. 15.50: Reklám. 15.55: Nemzetközi női és öregfiúk. Teremlabdarúgó torna. Közvetítés Miskolcról. 17.35: „Hogy nálam különb legyen". VII. rész. Félelem nélkül. 18.10: A csinibaba. Jugoszláv rajzfilm (sz.). 18.20: Költők és kora. Magyarul. Garai Gábor versei. 18.45: Reklámműsor. 18.55: Egymillió fontos hangjegy. A Lokomotív GT együttes műsora (sz.). 19.10: Cicavízió (sz.). 19.20: Tévétorna (sz.). 19.30: Tv-híradó. 20.00: Gusztáv a lépcsőházban. Magyar rajzfilmsorozat (sz.). 20.05: Derrick. Magyarul beszélő NSZK bűnügyi filmsorozat: Lány a discóból (sz.). 21.05: Zene a B stúdióból. Zenés film (sz.). 21.45: Tv-híradó. 21.55: Krétakör. Tévéjáték. L. Hszing-Tao drámájából. (18 éven felülieknek! — sz.).

MÁSODIK MŰSOR

17.38: A Kubai Nemzeti Balett Együttes estje. Közvetítés a Madách Színházból (ism.). 18.40: Vészi Endre: Party. Tévéjáték (ism.). 19.30: Tv-híradó. 20.00: Forgó-szín. V/5. rész (sz.). 20.45: Tv-híradó. 2. 21.05: Caroline drágám. Magyarul beszélő francia—olasz—NSZK film. (18 éven felülieknek!) (sz.).

JUGOSZLÁV TV

15.30: Gyermekműsor. 16.30: Garmisch: Sí Világkupa. 17.00: Kosárlabda: Zadar—Jugoplastika, közvetítés. 18.45: Mindennapi emberünk. 19.15: Rajzfilm. 20.00: Producerek — amerikai játékfilm. 22.00: Leonard Bernstein hangversenye.

MÁSODIK MŰSOR

17.40: Hét tv-nap. 18.15: Zöld kabaré. 18.45: Dokumentumműsor. 20.00: A dzsessz kedvelőinek. 21.00: Huszonnégy óra. 21.20: Terenci: Tv-tárca. 21.40: Marie Curie, filmsorozat. 22.30: Sportszombat.

◆

Kórházi felvételes ügyeletek

Mindennapos felvételi ügyeletek gyermek belbetegek részére Pécs város: POTE Gyermekklinika, Szigetvár város és járás, a pécsi és a volt sellyei járás: Megyei Gyermekkórház. Gyermeksebészeti, gyermekfülészeti betegek, égett és forrázott gyermekek részére páratlan napokon: POTE Gyermekklinika, páros napokon: Megyei Gyermekkórház, Pécs és a megye egész területéről.

Felnőtt belgyógyászat, sebészet, baleseti sebészet: Megyei Kórház. Égési sérülések: Honvéd Kórház. Koponya és agysérülések: Idegsebészet. Felnőtt fül-, orr-, gégészet: POTE Fül-, Orr-, Gégeklinika.

SOS-ÉLET telefonszolgálat hívószáma 12-390, este 7-től reggel 7 óráig.

ÉJSZAKAI ÜGYELETES GYÓGYSZERTÁRAK

I. kerület Pécs-Vasas II., Bethlen G. u. 8. sz. 10/52. sz. gyógyszertár, Pécs-Meszes, Szeptember 6. tér 1. 10/3. sz. gyógyszertár, II. ker. Pécs, Kossuth u. 81. 10/8. sz. gyógyszertár, Pécs, Munkácsy M. u. 4. sz. 10/9. sz. gyógyszertár, III. ker. Pécs, Veress E. u. 2. sz. 10/7. sz. gyógyszertár.

Jerzy Edigey

Mister Macareck üzletei

20.

A kereskedő, amikor este bezárta az üzletét, roppant jó hangulatban volt. Nem mindenkinek, és nem mindennap sikerül hétezer fontot keresni. Tomlinson úr, amikor hazaért, fütyörészett is, ami még sohasem történt meg vele. Elhatározta, hogy elmegy Menuhin koncertjére, hogy meghallgassa annak az embernek a játékát, aki tizenötezer fontot ad a hegedűért.

Másnap Tomlinson úr üzletében ugyanolyan gyér forgalom volt mint általában. A különféle apróságot vásárló emberek megfigyelhették, hogy a kereskedő rendkívül izgatott volt. Nem nagyon értette, mit mondanak neki, tévedett a számolásnál, és nem azt az árut adta a vevőnek, amit kért.

Így telt el a reggel, de a nagy hegedűművész nem jelentkezett, a zeneszerzőmáért. Végül is Tomlinson úr nem bírta ki és telefonált a Carlton szállodába. A telefonos lány azonnal kapcsolta Yehudi Meruhin appartemenjáát. A telefont a nagy művész személyi titkára vette fel. Kereskedőnk elmondta, hogy a hegedű átvételére vár, és ő — Tomlinson úr —, szeretné tudni, hogy Menuhin úr mikor jelentkezik érte, és mikor hozza az összeg többi részét. A titkár udvariasan meghallgatta és kérte, hogy várjon egy pillanatig, mert ő semmiről sem tud, de rögtön beszél a művésszel.

A kagylóban egészen más hang szólalt meg, idegenes akcentussal.

— Itt Yehudi Menuhin. Mivel szolgálhatok?

— Szeretném megtudni, hogy mikor jön a művész úr a hegedűért?

— A hegedűért? Bocsánat, de kivel beszélek? Semmit nem értek.

— Itt Tomlinson, a Jermyn Streetről. Arról a hegedűről beszélek, amelyet ön leelőlegezett nálam. A Stradivárius, tizenötezer fontért.

— Valami tévedés lehet. Semmiféle hegedűt nem vettem, és sohasem voltam a Jermyn Streeten.

— Hogyhogy? Hiszen előleget kaptam öntől! Háromezer fontot!

— Semmit nem értek, és nem tudom, miről van szó. Kérem, beszéljen világosabban, vagy egyszerűen jöjjön el a Carlton szállóba.

Tomlinson úr letette a kagylót. Nagyon sápadt volt. Felkapta a hegedűt és kirohant az üzletből, s még be sem zárta. Beugrott az első szabad taxiba és száguldott a Carltonba. Útközben sürgette a sofőrt, mire az csak morgott, hogy semmi szándéka büntetést fizetni gyorshajtásért. Végre megálltak a szálloda előtt. A kereskedő berohant a hallba és megkérdezte, hol lakik a hegedűművész. Aztán futott fel az első emeletre, s kopogtatás nélkül nyitott be a szobába. Elegánsan berendezett előszobában találta magát. Egy jól öltözött fiatalember állt fel üdvözlésére.

— Ön beszélt Menuhin úrral? Én vagyok a személyi titkára. Menuhin úr azonnal jön. Kérem, várjon egy pillanatig.

Kinyílt a szomszéd szoba ajtaja és a tegnapi férfihoz hasonló öltözetű férfi lépett ki, aki a szép Rolls Roycon meglátogatta a Jermyn Streeten. Nagyon hasonlított hozzá, de nem ő volt.

— Önnel beszéltem telefonon? — kérdezte kedvesen, mosolyogva. — Kérem, magyarázza meg, miről van szó?

Tomlinson úr halálosan sápadt volt. Félt, hogy egy pillanat múlva elveszti eszméletét. Abban a pillanatban, amikor megpillantotta az igazi Menuhint, megértette, hogy egy ügyes, agyafúrt áldozata lett, és hogy az üzletelés a hegedűvel ötezer fontjába került. De mit tehetett? Mondja el ennek a két úrnak, hogy szedték rá? Az anyagi veszteség mellett még nevetségessé is tegye magát? Hatalmas erőfeszítésébe került, hogy uralkodjon magán és elmondta, hogy van egy régi hegedűje, igazi Stradivárius, hallotta azt is, hogy a mester keresi a hangszereket, és ezért bátorkodott telefonálni és elhozni a hegedűt.

(Folytatjuk)

TESTVÉRLAPJAINK ÍRJÁK

ЛЬВОВСКАЯ ПРАВДА

Mind népszerűbb, hogy gépcsoportokat, egymáshoz kötődő gépegységeket egy-egy család vezessen, irányítson a kolhozokban. Az úgynevezett „családi gépcsoportok" szokatlanul nagy sikereket érnek el különösen a termés betakarításában. Így dolgoznak például a Kaznacsejevi Iljics Emléke nevű kolhozban, a Cilninszkij járásban. Egy fiatal kommunista, Nyikolaj Kaznacsejev az apjával dolgozik egy munkacsoportban. A Kolosz nevű kombájnokon ketten ebben a szezonban 17 ezer métermázsa magot csépeltek ki, ami a legnagyobb eredménynek számít a gazdaság eddigi történetében. Ugyanitt az apa másik fia traktorral hasonló eredményeket ér el, szintén a begyűjtésben.

СЛИВЕНСКО ДЕЛО

Néhány évvel ezelőtt a pleveni Szőlészeti és Borászati Kutató Intézet két kutatója, Jordan Ivanov és Vaszil Valcsev kilenc új szőlőfajtát (ebből nyolc borszőlő, egy csemege) kísérletezett ki és szaporításra a korteni szőlőtermelő üzemegységet kérték fel.

Itt hozzáláttak a munkához és két évvel ezelőtt sikerült előállítaniok annyi vesszőt, ami nagyüzemi telepítésre elegendő. A telepítés a második évben termést hozott és elegendő vesszőt a további oltványkészítésre.

Az új fajták előnye, hogy nem igényelnek permetezést, bő termésűek és minőségi bort adnak. A telepítést most további 100 dekáron végzik és nagy mennyiségű oltvány készítésére rendezkednek be, hogy az új fajtákat országszerte elterjesszék.

Schweriner Volkszeitung

NDK-felfedezések a középpontja annak az igényes programsorozatnak, amelyet az NDK megalakulásának 30. évfordulójára készít a Schwerini Mecklenburgi Állami Színház kollektívája. A napokban kezdték meg a tartalmi koncepció kidolgozását. Céljuk, hogy változatos módon mutassák be, érzelmileg közelebb hozzák a szocializmus három évtizedét. A múlt évben bemutatott „Brecht-felfedezések", valamint a „Franziska Linkerhand", — amely az ugyanazt a címet viselő könyvnek a dramatizált változata — színrevitelével a társulat már tanúságot tett hozzáértéséről. Egyidejűleg egy reprezentatív ünnepi programsorozat gondolati koncepciójának kialakításán munkálkodnak, amelyben a társulat művészein kívül jelentős szerepet kapnak a népművészeti csoportok is.

SZABAD SZÓ

Új üzemrésszel bővült a temesvári Fafeldolgozó Vállalat. A múlt évben a vállalat dolgozói nagy erőfeszítéseket tettek azért, hogy az üzemrész határidőre elkészüljön. A törekvést sikert koronázta és az év elején megkezdődött a gépsorokon a termelés, amelyen évente 2000 hálószobagarnitúrát készíthetnek. Az első dekádban 40 garnitúrát avártottak, a gépsorok zavartalanul működnek.

✦ BELGRÁD: Jugoszláviában tavaly 5369-en vesztették életüket közúti közlekedési balesetekben, vagy 244-gyel többen, mint 1977-ben. 1970–1978 között a közlekedési baleseteknek 38 000 halálos áldozata volt, a súlyos sérültek száma pedig elérte a félmilliót. Az ismertetett adatokhoz fűzött kommentárjában a belgrádi Politika megállapítja, hogy a jugoszláv közutakon „hadiállapotok" uralkodnak. Várható, hogy a szövetségi nemzetgyűlés megszigoritja a közlekedési törvényt.

24 ÓRA A NAGYVILÁGBAN

Gromiko befejezte olaszországi tárgyalásait

Andrej Gromiko szovjet külügyminiszter pénteken befejezte ötnapos hivatalos olaszországi látogatását. A szovjet diplomácia vezetőjét Forlani külügyminiszter búcsúztatta, római Ciampino repülőterén. Gromiko elutazása előtt nyilatkozatot adott a sajtó képviselőinek. „Jó légkörűnek" minősítette olaszországi megbeszéléseit. Egyetértettek abban, hogy nemcsak a kapcsolatok színvonalának megőrzésére van szükség, hanem fejlesztésükre, bővítésükre is — mondotta.

A tárgyaláson nagy figyelmet szenteltek a nemzetközi kérdéseknek. Ez a megbeszélés is „hasznos" volt, mutatott rá Gromiko, és hangot adott meggyőződésének, amellyel nyilván olasz részről is egyetértenek, hogy „tág tere nyílik az együttműködésnek a nemzetközi és az európai enyhülés megerősítése érdekében". Vannak kihasználatlan lehetőségek gazdasági és kereskedelmi vonatkozásban is. „Hosszú távon kell fejlesztenünk gazdasági együttműködésünket" — vélekedett. Az aláírt szovjet—olasz megállapodások pozitívan értékelhetők.

A pápával tartott tanácskozásról kijelentette: „találkoztam a pápával, a Római Katolikus Egyház vezetőjével. Hasznosnak tartom megbeszélésünket. Tanácskozásunk középpontjában a béke, a béke megszilárdítása állt, az a törekvés, hogy kiküszöböljük az újabb háborút".

Gromiko elmondta még, hogy olasz részről megerősítették a meghívást Leonyid Brezsnyevnek és Alekszej Koszigginek, ő pedig moszkvai látogatásra hívta meg Forlanit.

Andrej Gromiko pénteken hazaérkezett Moszkvába.

✦ MAPUTO: Az Egyesült Államok, Nagy-Britannia, Franciaország, Spanyolország, Chile és Portugália városaiban a hatóságok tudtával, gyakorlatilag nyíltan működnek a rhodesiai hadsereg számára zsoldosokat toborzó irodák – közli a Noticias című mozambiki lap és hozzátűzi: csupán Portugáliából 2800 zsoldos érkezett Rhodesiába, hogy közvetlenül részt vegyen a hazafiak elleni hadműveletekben.

✦ NAIROBI: Idi Amin ugandai elnök levélben kérte Kurt Waldheim ENSZ-főtitkárt, hogy hívja fel a Biztonsági Tanács figyelmét az ugandai–tanzániai határon folyó háborúra. Üzenetében Amin azzal vádolta Tanzániát, hogy csapatai ugandai területre hatoltak be. A levél másolatát Idi Amin eljuttatta az Afrikai Egységszervezethez és az Arab Ligához is.

✦ MOSZKVA: Az SZKP Moszkvai városi Bizottsága vezető szerveinek újjáválasztásával ért véget pénteken a XXIII. moszkvai városi pártkonferencia. Az SZKP Moszkvai városi Bizottságának első titkárává ismét Viktor Grisint, az SZKP KB Politikai Bizottságának tagját választották meg.

✦ BELGRÁD: A belgrádi munkaerőhelyzetről készült legújabb felmérés szerint a közel másfél milliós jugoszláv fővárosban jelenleg 64 099 munkanélkülit tartanak nyilván, miközben mintegy 30 000 munkahely betöltetlen. Belgrád lakóinak száma évi 2 százalékkal növekszik – 1 százalékkal a természetes szaporulat, 1 százalékkal pedig a bevándorlás révén. A bevándorlók többsége szakképzetlen segédmmunkás. Emellett évente körülbelül 10 000 nyugdíjas telepszik le a fővárosban, s családtagjaik hamarosan szintén potenciális munkát-keresők lesznek.

✦ MOSZKVA: Utcát neveztek el a magyar kommunista mozgalom nagy alakjáról, a kommunista párt első vezetőjéről, a nemzetközi munkásmozgalom kimagasló harcosáról az észtországi Narvában Kun Béla 1918 tavaszán részt vett az itt folyó harcokban és egyik szervezője volt a Vörös Hadseregnek. Kun Béla nevét már számos szovjet városban viseli utca, így Leningrádban, Tomszkban, Permben, Szevasztopolban.

✦ KAIRÓ: Szadat elnök kora tavasszal „pénzgyűjtő" körutat tesz az Egyesült Államokban, az NSZK-ban és Japánban – közölte a pénteki Al Ahram. Arra akarja majd rávenni a három gazdasági nagyhatalmat, hogy az egykori Marshall-tervhez hasonló keretekben 10–15 milliárd dollárral járuljanak hozzá az egyiptomi gazdaság talpraállításához.

✦ BERLIN: Hivatalos látogatása befejeztével csütörtökön elutazott a Német Demokratikus Köztársaságból Isidoro Malmierca Peoli kubai külügyminiszter.

✦ MADRID: Csuklyával álcázott fasiszták vasrudakkal, pisztolyokkal és pajzsokkal felfegyverzett 15 főnyi csoportja pénteken délben behatolt a madridi egyetem jogi karának épületébe, füstbombákat dobált és bántalmazta a diákokat. Hét diák pisztolylövésektől súlyosan, 5 másik az ütlegelésektől könnyebben megsérült. Az agresszorok a rendőrök elől három gépkocsival elmenekültek, az egyik autót azonban egy madridi utcán feltartóztatták és négy utasát letartóztatták. Személyazonosságukat egyelőre nem hozták nyilvánosságra.

Leszerelési bizottság

Pénteken Genfben folytatta munkáját a leszerelési bizottság. A szerdán megnyílt tavaszi ülésszak első napjaiban a 39 tagország küldöttségeinek vezetői fejtik ki kormányaik álláspontját az átalakított nemzetközi leszerelési fórum jövőbeni tevékenységéről.

Mint több szocialista ország képviselőjének felszólalásából is kiderül, az ENSZ-közgyűlés tavaly tavasszal összehívott rendkívüli leszerelési ülésszakán elfogadott elvekkel egybehangzóan az országok többsége a genfi leszerelési bizottság munkafeltételeinek megjavítását szorgalmazza — azzal a végső célkitűzéssel, hogy lényeges haladást lehessen elérni a fegyverkezési verseny megfékezése illetve a leszerelés útján.

◆

LAPZÁRTA

Erich Honecker, az NSZEP KB főtitkára, az NDK államtanácsának elnöke pénteken Berlinben megbeszélést folytatott Borisz Ponomarjovval, a Szovjetunió Kommunista Pártja KB Politikai Bizottságának póttagjával, a Központi Bizottság titkárával. A találkozón Honecker és Ponomarjov aláhúzta a Varsói Szerződés tagállamai politikai tanácskozó testületének legutóbbi, moszkvai ülésszakán elfogadott nyilatkozat gyakorlati végrehajtásának nagy fontosságát. Megerősítették a Szovjetunió és az NDK elhatározottságát, hogy tovább fokozzák tevékenységüket az enyhülési folyamat elmélyítése érdekében, és a békét veszélyeztető fegyverkezési verseny megállítására. Egyetértettek abban is, hogy ehhez szükség van valamennyi kommunista és munkáspárt, minden antiimperialista erő összefogásának további elmélyítésére.

✲

Bruno Kreisky osztrák kancellár pénteken délelőtt folytatta megbeszéléseit vendéglátójával, Lubomir Strougal csehszlovák miniszterelnökkel a Brno melletti zidlochovicei állami kastélyban. A találkozóról kiadott sajtóközlemény szerint a két kormányfő megtárgyalta a csehszlovák—osztrák kapcsolatok eddigi fejlődését és távlatait. Elégedetten szögezték le, hogy legutóbbi, 1977 novemberében lezajlott találkozójuk óta a két ország együttműködése minden területen szélesedett, egyszersmind hangoztatták a további folyamatos fejlődésben való közös érdekeltséget.

Sarlós István látogatása Budapest VIII. kerületében

Sarlós István, az MSZMP Politikai Bizottságának tagja, a Hazafias Népfront Országos Tanácsának főtitkára pénteken a főváros VIII. kerületébe látogatott. A vendéget a kerületi pártbizottság székházában Szabó István, a pártbizottság első titkára, Molnár Ferenc kerületi tanácselnök és Patai Ilona, a Hazafias Népfront kerületi bizottságának titkára, valamint a kerület más vezetői fogadták, majd tájékoztatták a városrész életéről, a lakóterületi politikai munka eredményeiről.

Ezt követően Sarlós István felkereste a Fővárosi Közterületfenntartó Vállalatot, majd a vállalat Ecseri úti telepén megtekintette a gépi berendezéseket, s a dolgozók kényelmét szolgáló szociális létesítményeket. A Hazafias Népfront főtitkára ellátogatott a fővárosi gázművekbe is.

Sarlós István végül kerületi aktívaértekezleten tájékoztatót tartott időszerű belpolitikai és gazdasági kérdésekről.

Letartóztatások Iránban

„Hideg államcsíny" történt?

Feszült, zavaros az iráni belpolitikai helyzet



Képünkön: géppisztoly-sorozatok kényszeritik földre az iráni főváros utcáin a kormányellenes tüntetőket

Az iráni katonai hatóságok pénteken ellenzéki személyiségeket és újságírókat tartóztattak le. Az AP teheráni értesülése szerint a feszült helyzetre való tekintettel a hadsereg egységeit riadókészültségbe helyezték. A főváros repülőterének irányító épületénél a katonaság sorfala mintegy százezer tüntetővel néz farkasszemet.

Nyugati hírügynökségek Teheránból a Khomeini-ellenes mozgalom élénkülésérőI adtak hírt. A jelenlegi kormánnyal rokonszenvező több ezres tüntetés — megfigyelők szerint — mutatja, hogy a tervezett iszlám köztársaságnak elsősorban a kereskedők és mesteremberek körében sok az ellenzője. Az iráni rádió az ajatollah ellen és mellett tüntetők összecsapásairól adott hírt Ahwaz és Kermansah városból. Sebesülésekről nem érkezett jelentés.

A La Stampa című olasz lap pénteki számában azt állítja, hogy Iránban a katonai vezetés „hideg államcsínyt" hajtott végre. „A forradalmi mozgalom egyfajta direktóriummal találja magát szemben, amelyet négy tábornok vezet. Valamennyien a sah közeli barátai, ugyanazok a tisztek, akik 1953-ban a Moszadik elleni államcsínynél is mögötte álltak. Keddről szerdára virradó éjjel határozták el az államcsínyt és vették ki az irányítást Baktiar miniszterelnök kezéből. A tábornokoknak azonban még szükségük van Baktiarra, hogy biztosítsák a sah-rendszer folyamatosságát.

Pénteken valóságos harctérré változott az iráni főváros több körzete. A kormányellenes tüntetők és a hadsereg összecsapásainak az első jelentések szerint 28 halálos áldozata volt. A leghevesebb összetűzések a teheráni egyetem környékén robbantak ki, ahol a délelőtti vérontás után a katonák délben ismét tüzet nyitottak a diákokra és kórházi jelentések szerint 10 fiatalt gyilkoltak meg.

Nyugati tudósítók beszámolója szerint Teherán több kilométer hosszú főútvonalának, a Pahlavi-sugárútnak több pontján a katonák szintén rálőttek a tilalom ellenére tüntetőkre.

Jelentések érkeztek másrészt arról is, hogy a tüntetéseket betiltó kormányrendelet ellenére a főváros több körzetében — így a nemzetközi repülőtér környékén — a katonák tétlenül nézték a százezer főnyi tömeg felvonulását.

Pénteken Irán más városaiban is összecsapások voltak.

Baktiar kormányfő az AFP-nek adott nyilatkozatában péntek este azt állította, hogy a kormányt „nem terheli felelősség a nap folyamán meggyilkoltak haláláért". Szerinte a tüntetések során megölt emberek azoknak a „hivatásos agitátoroknak" az áldozatai, akik vérontást provokálnak.

Baktiar egy francia rádióállomásnak adott nyilatkozatában megismételte, hogy szerinte korai lenni Khomeini vasárnapra tervezett hazatérése. Kijelentette, hogy „ilyen rövid idő alatt lehetetlen megfelelően előkészíteni hazatérését, gondoskodni személyi biztonságáról".

KÜLGAZDASÁG

Évente 25–30 százalékos növekedés

A Szovjetunió mindig nagy jelentőséget tulajdonított a fejlődő országokhoz fűződő kereskedelmi és gazdasági kapcsolatok fejlesztésének. Indonéziával, Malaysiával, Szingapúrral, Thaiföldđel és a Fülöp-szigetekkel sok éves múltra tekint vissza a szovjet külkereskedelem. Ezzel az országcsoporttal az áruforgalom értéke elérte 1977-ben a 311 millió rubelt, míg az 1976. évi eredmény 240 millió volt.

A délkelet-ázsiai országokba ipari nyersanyagokat, gépipari termékeket, fogyasztási cikkeket szállít a Szovjetunió, ez utóbbiak listáján pamutszövet, hal szerepel. Thaiföld rizsföldjein szovjet traktorok dolgoznak, Indonéziában a Moszkvics személygépkocsit és a tulai motorkerékpárokat vásárolják szívesen. Ezen kívül dízel-generátorok, lánctalpas traktorok, csapágyak, műtrágyák, üveg, alumínium hengerelt áru, fotókészülékek, órák találhatók a listán, mind olyan termékek, amelyekre ezeknek az országoknak szüksége van.

A kölcsönös előnyökön alapuló kereskedelem igen jelentős az említett országcsoport gazdasági életében. A szovjet vásárlások igen nagy mennyiségű kaucsuk eladását teszik lehetővé, például 1971–1975 között 1,3 millió tonnát. Ezekben az országokban sok millió embert foglalkoztatnak a kaucsuk-ültetvényeken, tehát igen fontos megélhetési forrás. A szovjet vásárlás akkor is megmaradt, sőt emelkedett, amikor a tőkés világ válsága miatt hirtelen visszaesett a kereslet. A szovjet partner vásárol ónt, borsot, pálma- és kókuszolajat, cipőt, egyes években rizst és kukoricát, az utóbbiakat akkor, amikor egy jobb termés nyomán feleslegük van.

A külgazdasági kapcsolatok egyik jelentős eredménye az 1968-ban létrehozott szovjet–szingapúri hajózási társaság, valamint a szingapúri hajójavító társaságok számára az állandó és nagytételű szovjet javítási megrendelés. Ez utóbbinak az összege évente 10 millió rubel nagyságrendű. Miközben a hajójavítási tevékenység világméretekben visszaesett, a szovjet megrendelések lehetővé teszik Szingapurnak, hogy továbbra is kihasználja hajójavító kikötőit, és így jelentős foglalkoztatottságot érjen el.

Külgazdasági szakértők természetesnek értékelik, hogy a Szovjetunió és a délkelet-ázsiai országcsoport között az áruforgalom évente mintegy 25–30 százalékkal növekszik, ezt az ütemet hosszú távon is lehetségesnek tartják.

K. J.

Fiatal közgazdászok aktívaértekezlete Gödöllőn

Államtitkárok, miniszterhelyettesek, az MSZMP KB vezető gazdaságpolitikai munkatársai tájékoztatták az idei gazdasági feladatokról a fiatal közgazdászokat, a nemrég Gödöllőn lezajlott országos aktívaértekezleten. A megnyitó előadást dr. Csikós-Nagy Béla államtitkár, az országos Anyag- és Árhivatal elnöke tartotta, többek között foglalkozva az 1980-ban esedékes általános árrendezéssel, melynek lényege, hogy a világpiaci fegyelmet kívánjuk árrendszerünkbe beplántálni. Az aktívaértekezleten a Magyar Közgazdasági Társaság Baranya megyei Szervezetének fiataljai is képviseltették magukat, őket kértük fel, számoljanak be az egyes szekcióüléseken elhangzottakról. Cikkünk szerzői: Acél József, a Pécsi Bőrgyár osztályvezető-helyettese, dr. Belyácz Iván és dr. Hanyecz Lajos, a Pécsi Tudományegyetem Közgazdaságtudományi Kara adjunktusai, dr. Horváth Gyula, a Dunántúli Tudományos Intézet tudományos munkatársa.

Miklósvári Zoltán

Átfogó koncepciók a gépipar fejlesztésére

A kohó- és gépipari szekció vitaindító előadását Rabi Béla államtitkár tartotta, ezt egy kiegészítő referátum követte a tárca részéről, majd a szekció a felvetődött problémákat sokoldalúan megvitatta. Az elhangzott értékelések, valamint a vitában felvetett gondok összetettségükben és bonyolultságukban érzékeltették a népgazdaság e fontos ágazatának legalapvetőbb nehézségeit.

●

Gazdaságpolitikánkban a tervszerű és arányos fejlődés követelményének az 1960-as évektől történő megerősödése a gépipart, mint progresszív ágazatot az ipar legtöbb produktumot előállító területévé tette, s a nemzeti jövedelem termelésében is kiemelkedő fontosságú lett.

A gépipar termelésének növekedési üteme az utóbbi évtizedben igen dinamikus volt, s idejekorán nyilvánvaló lett, hogy a relatíve mérsékelt felvevőképességű hazai piac szükségszerűen exportorientáltá teszi az ágazatot. Gazdasági fejlődésünk egészében az intenzív szakaszba való átnövés elsősorban a progresszív ágazatokban, így a gépiparban is egyre erősebben megkérdőjelezi a termelés gyors mennyiségi növekedésének célszerűségét. Különösen az utóbbi években vált érzékletessé e dinamikus mennyiségi növekedés legszámottevőbb árnyoldala, oly módon, hogy a termelés, az export dinamikus felfutása hasonlóan felfokozott importigénnyel is járt, s a gyors ütemű gépipari exportnövekedés nem javította a külgazdasági egyensúlyt, hanem kedvezőtlenül hatott rá.

●

Az elkövetkező időszak legfontosabb célja olyan termelésnövekedési ütem kialakítása lesz, amely egyre fokozottabban veszi figyelembe a minőség követelményét, azt a tényt, hogy a termékösszetételben a cserearányokat javító, a tőkés piacokon is versenyképes gépek-berendezések súlya növekedjék. A kohászathoz hasonlóan gépiparunkban is jó ideig várnunk kell a nettó exportőr jelleg kialakulására. A gépek-berendezések területén mind a fogyasztási, mind a termelési javaknál számottevő választéki problémák vannak. A fogyasztói és beruházói igények mai fejlettségi fokán természetesen adott ország gépiparától nem várható el az igények teljes szélességének kielégítése, célszerűtlen lenne (s az erőforrások sem teszik lehetővé) gépautarchiára berendezkedni. A követelmény inkább úgy fogalmazható meg, hogy az elkerülhetetlenül nagymértékű gép- és berendezésimportot olyan összetételű gépexporttal ellentételezzük, amely kitermeli a gépbehozatal valutafedezetét.

A gépipar konvertálható exportképességének megerősödése, az exportstruktúrában a tőkés reláció súlynövekedése nem rövidtávú feladat, ezért a gépipari termelés növekedési ütemének csökkentése, az importigény mérséklésén keresztül rövidebb távon is javíthatja a külgazdasági egyensúlyt. A gépipar tőkéspiaci versenyképességének fokozása igényel bizonyos, ma még csak részlegesen meglevő feltételeket.

A versenyképesség szempontjából ésszerű, a mainál szűkítettebb termékszerkezet, valamint a termelő kapacitások rekonstrukciós irányainak kijelölése átfogó gépipari fejlesztési koncepció kialakítását igenyli, ennek alapvonalai ebben az évben elkészülnek. A belső kooperációs kapcsolatok minőségi jellegű feljavítása különös erővel igényli a háttériparok helyzetének módosítását. Az átfogó fejlesztési koncepció kiemelten kezeli a korszerű végtermékgyártás alapfeltételét jelentő részegység, alkatrész, szerszámellátás egyik fő forrását jelentő kis- és középvállalatok fejlesztési kérdéseit. A hosszabb távú konvertálható versenyképesség kialakulása ugyanis nagyban függ a háttéripar megerősítésétől.

●

Nem titkolt nehézség a versenyképesség kialakulásában a nagy volumenű beruházási források megteremtése a kapacitások korszerűsítéséhez, a technológiai színvonal számottevő mértékű emelésének igénye, a termelésirányítás hatásfokának növelése. A szekció vitája több oldalról is rámutatott arra, hogy mind a kohászatban, mind a gépiparban olyan mértékben vannak kihasználatban tartalékok, amelyek mobilizálása beruházás nélkül is komoly eredményeket hozhatna. Az iparban a gépipar kapacitásai vannak a legkisebb mértékben kihasználva, ennek nyilvánvaló termékszerkezeti okai is vannak, ezzel együtt is azonban a műszakszám növelése, a nagymértékű berendezések fokozott kihasználásával növelhetné a termelés gazdaságosságát. A munkaidő műszakon belüli kihasználtságának, a munka szervezettségének fokozása ma még szintén kiaknázatlan tartalék.

●

A gépipar mint a népgazdaság egyik alapvető progresszív ága előtt az elkövetkező években nem kisebb feladat áll, mint úgy hozzájárulni a gazdaság egészének intenzív fejlődéséhez, hogy közben az ágazat fejlesztésében is kialakuljanak az intenzív jegyek. E bonyolult feladat egy alaposan szelektált termékszerkezettel oldható meg, amely magában foglalja a gazdaságtalan export megszüntetését, bizonyos profilok, tevékenységi területek visszafejlesztését is.

Dr. Belyácz Iván

A jólét fokozásának feltétele az energiakímélés

Az energiaárak rohamos emelkedése miatt szükségessé vált korábbi energiapolitikánk felülvizsgálata. Az 1973 előtti időszakban gazdasági növekedésünk egyik, népgazdasági szinten is jelentős forrása volt a hazai energiastruktúrában végbement korszerűsödés, a kedvezőbb hatásfokú energiaforrások arányának jelentős növekedése. A megváltozott körülmények szükségessé tették, hogy a korábban gazdaságtalannak minősített hazai szénkészleteket is nagyobb mértékben hasznosítsuk. Ez a szénbányászat fejlődése számára továbbra is tartós és jól megalapozott perspektívát biztosít, egyben jelentős műszaki fejlesztési, hatékonysági feladatok megoldását is igényli.

A távlati energiaszükségletek kielégítésében egyre növekvő szerepet játszik majd a termonukleáris energiatermelés, amely azonban nem szorítja vissza a szénkitermelést már csak azért sem, mert a szénnek a kohászatban meghatározó szerepe van, és jó ideig még az energiatermelésben is nélkülözhetetlen tüzelőanyag marad.

Energiaszükségletünk akkor is növekedni fog, ha a struktúra fejlődése a makroökonómiai értelemben vett fajlagos felhasználás csökkenésével jár, s ha műszaki fejlődésünk felveszi a tervezett és remélt irányt, azaz a technológiai értelemben vett fajlagos felhasználás növekedésének minimalizálását. A munkatermelékenység növekedése azonban mindenképpen az egy főre jutó energiafelhasználás növekedésével jár, még akkor is, ha a termelékenység növekedését alapvetően nem az egy főre jutó felhasznált nyersanyag, illetve termékmennyiség növelésével biztosítjuk, hanem az élőmunka értékképző képességének a növelésével. Ennélfogva, mérsékeltebb ütemben ugyan, de energiaszükségletünk nőni fog. Energiakitermelési lehetőségeink szűkössége, a fejlődő országokból származó import behatároltsága a szocialista integráció fokozására és a kellően átgondolt, tudatosan végrehajtott és számon is kért energiatakarékosságra intenek bennünket.

Az energetika legreményteljesebb takarékossági területe a feldolgozóipar és a fogyasztási szerkezet energiakímélő fejlesztése. A fogyasztási szerkezete akkor energiakímélő, ha valamely lakossági, illetve közületi igény kielégítését minimális energiaráfordítást követelő termék- és szolgáltatás szerkezettel tudja elérni. A jólét fokozásának preferált útjainak kijelölésekor ezért a gazdaságpolitika egyik legfontosabb szempontja az energiakímélés lesz.

A feldolgozóipari szerkezet energiakímélő átalakítása tulajdonképpen nem más, mint a népgazdaság sajátos specializációja a feldolgozóipari nemzetközi munkamegosztáson belül. Ennek lényege az olyan munkafolyamatokra való berendezkedés, amelyekben az egységnyi technológiai energiaként vagy alapanyagként felhasznált energiahordozóra jutó hozzáadott érték maximálása az egyik specializálódási ismérv.

Az energiatakarékosság érdekében széles körű vizsgálatokat kell folytatni az energiafelhasználás részletes nyomonkövetésére, annak megállapítására, hogyan csökkenthető a különböző technológiai folyamatok energiaigényessége. Hőkezelési, megmunkálási, kémiai és más eljárásokban gyakran jelentős az indokolatlan energiafelhasználás. Nagyon gondos és sokrétű munkára van szükség ezen a téren, és vigyázni kell arra, hogy az energiafelhasználást ne izoláltan, hanem a globális gazdaságossági követelmények alapján vizsgáljuk.

A Nehézipari Minisztérium vizsgálatai szerint az azonos termelési profilú, hasonló nagyságú magyar vállalatok sokszor háromszor, négyszer több munkást foglalkoztatnak, mint az NDK-beli, csehszlovákiai vagy fejlett tőkés országbeli partnereik. A nemzetközi összehasonlítások eredményei is megerősítik, hogy a gazdálkodás színvonalának, a munka eredményességének nemcsak a saját korábbi állapotunkhoz képest történt előrehaladást, hanem a lehetőségeinken belül elérhető legjobbtól való „távolságot" is fontos mércének kell tekinteni. Az ilyen mérlegelésektől természetesen sokszor visszariasztanak a nemzetközi összehasonlítások statisztikai buktatói, a vállalati termelékenység mérésének megoldásra váró gondjai. Az elméleti kérdések tisztázása már csak azért is feltétlenül sürgető feladat, hogy majdan szabályozó rendszerünk is a „mindenséghez mérd magad" szemlélethez igazodhasson.

Az „autarchia" olyan kényszer, amelyet a sokféle kooperációs zavar és a hiánygazdálkodás teremt, de létrejöttében és fennmaradásában közrejátszik a jelenlegi szabályozórendszerünknek a hatékony gazdálkodást nem eléggé ösztönző gyakorlata is.

Dr. Horváth Gyula

Minőségi választékot a könnyűiparból!

A könnyűipar idei fő célja a hatékonyság további növelése és a népgazdasági egyensúly kialakításához való hozzájárulás. Ennek érdekében fokozni szükséges az exportot és csökkenteni kell az ágazatra jellemző magas import arányt. Fordítsunk nagyobb gondot a gyártmányfejlesztésre, olyan termékeket kell előállítani, amelyek belföldön és külföldön egyaránt vásárlásra késztetik a vevőket. Igen fontos, hogy a gyártmányfejlesztés elsősorban az import alapanyagokból előállított termékek esetében valósuljon meg, elősegítve ezzel az importanyag-felhasználás gazdaságosságának növelését.

A vállalatok gyorsítsák meg beruházási tevékenységüket, a megkezdett beruházásokat minél előbb fejezzék be, és gondoskodjanak arról, hogy ezek üzembe helyezésével, valamint a már üzembe helyezett, de még kihasználatlan kapacitások teljes kihasználásával az ágazat termelésének – ezen belül főleg az export célú termékek előállításának – előirányzott növekedését elérjék.

A szekcióülés előadója, Dobrotka László könnyűipari miniszterhelyettes végezetül hangsúlyozta, hogy a vázolt feladatok végrehajtása a vállalatok kezében van, így a vállalatok vezetőivel és dolgozóival szemben az az igény, hogy az ágazat céljait megismerjék és mindent megtegyenek azok megvalósításáért.

Struktúra-átalakítás. Mivel a világgazdaság elemzése nyomán levont következtetések szerint a népgazdaság hitelfelvételi lehetőségei beszűkülnek, a fő gazdaságpolitikai cél a gazdaság „dollár éhségének" csökkentése. Ez csak további racionális importanyag-felhasználással és az export növekedési ütemének megtartásával vagy fokozásával érhető el. A könnyűipar fejlődésének üteme 1980 után várhatóan csökken, így a népgazdasági célnak megfelelően el kell érni, hogy az ágazat exportja a termelést meghaladó mértékben növekedjék. Ennek érdekében már most szükséges a magasabb feldolgozottságú minőségi választék gyártása és exportálása felé való eltolódás. Ebben a vállalatok feladata az együttműködés fokozása, konkrét formáinak megtalálása és a kölcsönös érdekeltség figyelembe vétele. Ugyanakkor központilag is el kell fogadni a közvetett exportot, az erkölcsi és anyagi elismerés területén a közvetlen exporttal egyenrangúvá kell tenni.

Ballai László, az MSZMP KB gazdaságpolitikai osztályának osztályvezető-helyettese zárszavában leszögezte: a termelési szerkezet javítására a szükséges központi intézkedéseket megtették, most a vállalatokon a sor. Újabb központi irányelvek nem várhatók, de a számonkérésre most már belátható időn belül sor kerül.

Acél József

KÖZGAZDASÁGI ÉLET

Tartalékok a mezőgazdaságban

Kovács Imre mezőgazdasági és élelmezésügyi miniszterhelyettes előadásának bevezető részében az élelmiszertermelés népgazdaságban betöltött helyét, szerepét érzékeltette. A mezőgazdaság és élelmiszeripar nemzeti jövedelemből való részesedése 20–21 százalék, a dolgozó létszámnak 22–23 százalékát foglalkoztatja, az összes exportból 23–25 százalékkal, a dollár viszonylatú exportból pedig egyharmad arányban részesedik.

Legfontosabb teendőnk a termelés növelésével együtt a minőség javítása, a piacképesebb, versenyképesebb termékek előállítása. A hatékony gazdálkodás a minőségi munka igényét már korábban is megfogalmaztuk, napjainkban és a jövőben még inkább, ez nemcsak igény, hanem követelményként jelentkezik.

A továbbiakban vázolta a gazdálkodás azon területeit, ahol jelentős belső tartalékaink vannak. Lassítani kell a mezőgazdasági földterület csökkenését, újabb földeket kell beállítani a termelésbe, meg kell újítani a termőképességet. Törekedni kell a ráfordítás-hozam viszonyok kedvező alakítására, a racionális anyaggazdálkodásra különösen a takarmányokat, az energiát és a kémiai szereket illetően. A takarmányozásban például egy százalékos megtakarítás 12–13 millió dollár többleteredményt jelentene. Jelentős tartalékaink vannak az épületek és gépek kihasználásában, a munkaerő ésszerű foglalkoztatásában.

Nagy különbségek jelentkeznek a mezőgazdasági üzemek vezetésének színvonalában, differenciálatlan a szakemberek elhelyezkedése. Tovább kell fejleszteni a vállalatok közötti kapcsolatokat, a kooperációt. Új piacokat kell keresni, megfelelő minőségben, választékban, jó időbeni ütemezéssel és gazdaságosan kell exportálni.

A mezőgazdaság és élelmiszeripar exportorientáltsága fokozódik, az 1970-es években a termékek mintegy 30 százalékát exportáltuk, az 1980-as években ez az arány várhatóan 40 százalékra növekszik. Az exporttermékek feldolgozottsági színvonalát fokozni kell. Az élelmiszertermelés sokszínűségét ágazati szinten fent kell tartani, üzemi szinten a szakosítás, a specializáció tovább folytatódik. A kisgazdaságok termelésére a jövőben is számítani kell.

A mezőgazdaság és az élelmiszeripar beruházásait összehasonlítva, az élelmiszeripar aránya egyre nő. A jövőben az élelmiszeripar beruházása a mezőgazdaság beruházásához viszonyítva a 60 százalékot is meghaladhatja.

Gabonatermelésünk a jelenlegi 13–14 millió tonnáról a 80-as években 15–17 millió tonnára növelhető. Az exportképesség aránya erősen függ a minőségtől. Konjunktúra várható a napraforgónál és más ipari növényeknél.

A szarvasmarha ágazatban a tejtermelést a hazai ellátás szintjéig kell fokozni, a hústermelést erősen befolyásolja, hogyan tehető olcsóbbá az épületfelhasználás, a takarmányozás. A sertéságazatban közepes méretű növekedésre számíthatunk. Leggyorsabban a baromfiágazat fejleszthető, itt azonban konjunkturális ingadozások fordulhatnak elő. Az ágazat fejlődése függ attól, milyen együttműködést tudunk kialakítani a Szovjetunióval. Várható, hogy a juhágazat dinamikusan fejlődik, hasonlóképpen a kisállattenyésztés.

A kertészetben törekedni kell a minőség javítására, a technikai fejlődés azonban elmaradott és kevés a munkaerő. Javítani kell a feldolgozás minőségét, a hűtőipar fejlesztése is várható.

A gazdálkodás minden területén törekedni kell a jó minőségű munkavégzésre, a minőségi követelmények azonban a direktirányítás eszközeivel nem valósíthatók meg. A vállalati szférában fokozni kell az önállóságot, a kezdeményezőkészséget, a vállalkozó kedvet.

Dr. Hanyecz Lajos

LAKÁS—INGATLAN

Telek, közműves, 450 négyszögöl, eladó. Állattartás engedélyezett. Kertészetre alkalmas. — Pécs, Tolbuhin út 46.

Vennék Pécsett 250 négyszögölig üres telket vagy gyümölcsöst hétvégi ház építési lehetőséggel. „Szép környezet" jeligére a Sallai utcai hirdetőbe.

Eladó a vasasi elágazásnál út, víz mellett 330 n-öl szőlő, gyümölcsös, veteményes. Szabó Sándor, Újmeszes, Frankel Leó u. 5.

Bérelnék 200—300 n-öl területet, 1—2 helyiségből álló, fűthető épülettel. Esetleg életjáradékra megvenném. — „Buszjárat közel" jeligére a Sallai utcai hirdetőbe.

Balatonfenyves-alsón 160 n-öl ikertelek felére társat keresek. — „Faház" jeligére a Sallai utcai hirdetőbe.

Termő szőlő és gyümölcsös, 400 n-öl, plusz üres földterület bérbe kiadó, előnyös feltételek mellett. „Pécs-Kertváros" jeligére a Sallai utcai hirdetőbe.

Makár-oldalban hétvégi ház építésére alkalmas telket, szőlőt vennék. „300 négyszögölig" jeligére a Sallai utcai hirdetőbe.

Pécsújhegyen, I. dűlőben szőlő, lakható épülettel, családi okból sürgősen eladó — részben is. Érdeklődni lehet: Stelzámer. Keszüi út 11. vagy munkahelyen 13-588/6 telefonon.

Balatonmárián partközeli, közművesített, ikresíthető, 186 n-öl üdülőtelek eladó. Érdeklődni Kaluczky László, Pécs, Krisztina tér 23.

Eladó 200 n-öl házhely a nyugati Mecsek alján és egy villa Fonyódligeten a vízparthoz közel. „Patakpart" jeligére a Sallai utcai hirdetőbe.

Magaslati úti, 2 szobás öröklakás, azonnal beköltözhetően, igényesnek eladó. 9000 Ft/m². Érdeklődni: 14-980 vagy 661-510 telefonon.

Kertes villában teljesen leválasztott házrész, kb. 180 n-öl telekkel, üdülőterületen, eladó. Két családnak is megfelelő. 2x3 szobás lakás. Buszmegálló 2 perc. OTP hitel nélkül. „Sok napsütés" jeligére a Sallai utcai hirdetőbe.

Budapesti, 75 négyzetméteres, szövetkezeti lakásomat pécsi ingatlanra cserélném. „Kertes ház" jeligére a Sallai utcai hirdetőbe.

Vállalatnak, tsz-nek is megfelelő, félkész állapotban levő üdülő Igalban eladó. Érdeklődni: Sántos, Fő u. 59.

Mohács, Kun Béla u. 5. B. II. 6. két és fél szobás, komfortos lakás eladó. Kp. plusz OTP. Érdeklődni délután 15 órától.

Elcserélnénk szövetkezeti, 1½ szobás, 36 négyzetméteres, Rókus utcai lakásunkat nagyobbra, OTP-átvállalással. „III. emelet" jeligére a Sallai utcai hirdetőbe.

3 szobás családi házam 2½ szobás, tanácsi vagy szövetkezeti lakásra cserélném. „Tettyéhez közel" jeligére a Sallai utcai hirdetőbe.

Budapesti, kétszobás, 68 négyzetméteres, komfortos, tanácsi lakásomat elcserélném mohácsi, két- vagy háromszobás, összkomfortosért, esetleg kisebb házért. Mohács, Terv u. 40.

Nagy családi házat, garázzsal, adok tehermentes, kétszobás lakásért. „Értékkülönbözetet kérek" jeligére a Sallai utcai hirdetőbe.

Elcserélném másfél szobás, szövetkezeti, IV. emeleti lakásomat nagyobb szövetkezetiért. „Uránváros" jeligére a Sallai utcai hirdetőbe.

Kisebb telket vagy családi házat vennék a Mecsek-oldalban. „Jó levegő" jeligére a Hunyadi úti hirdetőbe.

250 000 Ft készpénzzel lakásmegoldást vagy induló társasház akciót keresek. — . Telefon: 12-666/374-es mellék, Szántó.

Szigetváron, háromszobás, összkomfortos családi ház, főútvonalon, beköltözhetően, emeletráépítési lehetőséggel, vállalatnak is eladó. — Érdeklődni Szigetvár, Arany János u. 13. Telefon: 202.

Elcserélném másfél szobás, távfűtéses, tanácsi lakásom 2 szobásra, II. emeletig. „Jókai utca" jeligére a Sallai utcai hirdetőbe.

Uránvárosi garázs eladó. „KRESZ-parknál" jeligére a Sallai utcai hirdetőbe.

Szanálásra kerülő szoba, konyha, fürdőszoba, garázs, mellékhelyiségből álló kertes házrész eladó a belvárosban. Csere is érdekel. „Bálics környékén" jeligére a Sallai utcai hirdetőbe.

Eladnák vagy elcserélnék szövetkezeti, OTP előtti, kertvárosi, 3 szoba összkomfortot 2 szobára, esetleg másfél szoba összkomfortra belvárosban. Telefon: 16-101, délutáni órákban.

Harkányhoz 9 km-re 3 szobás családi ház, melléképülettel, 1100 n-öl kerttel eladó. Katona Gyula, Drávacsepely, Vörösmarty u. 53.

Orvostanhallgató fiú keres külön bejáratú, központi fűtéses albérletet az egyetem közelében. — Ajánlatokat „Csendes, nyugodt" jeligére a Sallai utcai hirdetőbe.

Szombathelyire cserélném pécsi, távfűtéses, kétszobás, nagy erkélyes, tanácsi lakásomat. Hasonlóra. Ajánlatokat „Orfű" jeligére a Sallai utcai hirdetőbe.

Balatonmária-fürdő alsón, vízközelben 113 négyszögöl telek, 50 négyzetméteres faházzal eladó. Cím: Dávid József, Kaposvár, Sávház B. VIII. 20. Telefon: 15-387, este.

Ábrahámhegyen 300 négyszögöl, közművesített telek, szőlővel eladó. Farkas Lászlóné, Szombathely, Szűrcsapó 20. Telefon: 16-381.

Házhely eladó, 332 négyszögöl, Pécsújhegy legszebb részén, Bor u. 100. sz. alatt. Építési engedély, tervrajz van! 24 darab 5,50-es, 22 darab 4,50-es vb gerendák, áthidalók külön is eladók. Érdeklődni: Bálint József, 7675 Bakonya.

Eladnám komlói, 400 négyszögöles, bekerített, vegyes gyümölcsössel és lugasművelésű szőlővel betelepített ingatlanomat, kétszintes épülettel. Érdeklődni: Komló, Somogyi Béla utca 12. Telefon: 81-075.

Elcserélném 3 szobás, budai, tanácsi lakásomat pécsi családi házra. „Tavasszal 135717" jeligére Budapest, Felszabadulás téri hirdetőbe.

Harkányban, főútvonal mellett 350 négyszögöl házhely eladó. „Tavasz" jeligére a Hunyadi úti hirdetőbe.

Siklóson, 4 szobás, komfortos lakás, garázzsal, eladó. „1980" jeligére a Hunyadi úti hirdetőbe.

Eladó azonnali beköltözéssel 1 szoba, konyhás házrész, kerttel, ugyanott 1 Mecalor 622-es olajkályha, 3 db 60 literes, 10 db 25 literes olajtároló. Érdeklődni 7627 Pécs, Székely u. 4/4.

Háromszobás, II. emeleti, OTP lakás eladó. Kertváros, Olga utca 1. II. 6. Könczöl.

Összeköltözőknek, orvosoknak ideális négyszoba-hallos, nagyméretű, belvárosi társasház lakás eladó. Telefon: 12-786.

Garázs eladó. Érdeklődni Rózsa Ferenc u. 2. Porta.

Két családnak is megfelelő, összkomfortos családi ház, 500 négyszögöl szőlő-gyümölcsössel, eladó. Pécs, Kispiricsizma dűlő 3. szám. (Bártfa utca végénél.)

Budapesti, tanácsi, 58 négyzetméteres, gáz- és olajfűtéses, két szoba, konyha, kamra, W. C., I. emeleti lakásomat elcserélném pécsi 2 és fél—3 szobás, összkomfortos vagy gázfűtéses, tanácsi lakásra, simán. „Fürdőszoba kialakítható" jeligére a Hunyadi úti hirdetőbe.

Balatonlellén, a 7-es műút mellett, vízhez közel, 4 szobás, összkomfortos családi ház, lakásnak használható melléképülettel eladó. Közületnek nyaralónak is alkalmas. Balogh Bálint, Balatonlelle, Rákóczi út 153.

Szentlőrincen háromszobás lakás garázzsal, társasházban eladó. Érdeklődni hétköznap 18 órától, szombat-vasárnap egész nap. Szentlőrinc, Deák F. u. 20. Róth.

Eladó háromszobás házrész garázzsal, kerttel, melléképületekkel. Dombóvár, Erzsébet u. 8.

Kétszoba összkomfortos, Athinay utcai tanácsi lakást cserélnék 3 szobás hasonlóra. „László" jeligére a Sallai utcai hirdetőbe.

Fiatal, gyermeket váró házaspár külön bejáratú szoba-konyhás albérletet keres. „Anaesthesiológus" jeligére a Sallai utcai hirdetőbe.

Pécsett új, modern, kétszer három szoba összkomfortos, központi fűtéses, kétszintes kertes családi ház eladó. Beszámítunk pécsi és budapesti lakáscseréket, egy lakás feltétlen tanácsi legyen. Nagyméretű, komfortos, aknás garázs van. Kisajátítottak részére előnyös. „Budai kertváros" jeligére a Sallai utcai hirdetőbe.

ADÁS—VÉTEL

5 éves kijáró tehén választási borjúval — külön is — eladó. Kővágószőllős, Rákóczi út 59.

IZS motorkerékpárt vagy komplett blokkot veszek. Cím: 7751 Szederkény, Kossuth út 5.

3 darab márkás táskaírógép eladó. Kossuth Lajos utca 60., földszint 2.

Szőlőoltvány, szilváner, szlonka, irsai olivér, saszla, csabagyöngye, zalagyöngye, utánvéttel. Azonnal szállítom! Ára: 12 Ft. Rostás Elemér, Abasár, Kossuth u. 28.

1200-as Zsiguli — első műszaki vizsga után — eladó. Varsány utca 14., II. em. 5. (Kertváros) Telefon: 15-777/24.

Zsiguli — új karosszériával — eladó. Pécs-Kertváros, Enyezd utca 38., III. em. 12. Noch. 18 órától.

Magyarmecskén, 33. sz. alatt 7 hónapos, kijáró vemhes üsző eladó. (Pirosék)

2 darab 140 kg-os hízó, hasas gőbék és 1 éves korvald kan eladó. István-akna 1.

Naposcsibe megrendelhető februártól piros és fehér húsfajták. Gút Antal, Sámod.

Eladó 10/100-as angol gyártmányú kötőgép, Calor kályha. Pécs, Doktor Sándor u. 14. György István.

Eladó 56-os új soförbunda, 46—48-as sötétbarna csíkos műszőrme bunda és ruhakosztüm. Némethné, Mohács, Eötvös u. 4. Telefon: 168.

PE Oldmobille Omega automata szgk., 6 személyes, 1981. szeptemberig vizsgáztatva igényesnek eladó. Megtekinthető: Karcza, 1149 Bp., XIV. ker., Varga Gy. András park 16/C., fszt. 3. 18 óra után. Telefon: 840-918.

NSZK szülőktől 4 hónapos német juhász kölykök eladók. Apaceller, Pécsvárad, Bem köz 1.

Wartburg Tourist eladó. Felsőmalom u. 17.

RAJ-GAZ kétéves műszakival, egy nagy utánfutó 3 éves műszakival, 300 kg-os és egy 500 kg-os bika, kettő nagy üsző eladó. Görcsöny, Dózsa György út 28.

Eladók előhasi vemhes kocák (korvaldok és övesek). Ugyanitt 4 éves tehén bikaborjával vagy külön is. Gút Antal, Sámod.

1950 előtt gyártott Märklin-játékokat vesz gyűjtő. Ajánlatokat: „Magas ár" jeligére a Sallai utcai hirdetőbe.

Csónakot vennék Pécsitónál. „2—4 személyes" jeligére a Sallai utcai hirdetőbe.

Eladó 1 db 8 hónapos vemhes üsző. Szilvás, Attila u. 24. Bata.

750-es Zastava — 1980 végéig vizsgáztatva — eladó. György utca 21.

Jó állapotban lévő 850-es karosszéria és alkatrészek eladók. Pécs, Alkotmány u. 43. Nagyék.

VEGYES

Amatőr zenekarok, figyelem! Zenekari felszerelések szállítását, másodállásban vállalom. „Wartburg Tourist" jeligére a Sallai utcai hirdetőbe.

Vadászok, figyelem! Róka-, pézsma-, görénybőröket átveszek. Gerebitz, Sallai u. 19.

Családi, hétvégi házak és egyéb építmények tervezését, költségvetés készítését, műszaki vezetését vállalom. Kern László, Lánycsók, Dózsa u. 75.

Forgatást, mindennemű földmunkát vállalunk. „Precíz" jeligére a Sallai utcai hirdetőbe.

Garázslehetőséget bérelnék a belvárosban. Telefon: 10-252.

Fekvőbeteg édesanyám mellé lelkiismeretes gondozónőt keresek. „Reménység" jeligére a Sallai utcai hirdetőbe.

Most háromhónapos kislányunk gondozásához februártól otthonunkba jövő nénit keresünk. „Heti 4 alkalom" jeligére a Sallai utcai hirdetőbe.

50 éves, főiskolát végzett, sokoldalú, megbízható férfi egészségügyi okokból üdülőgondnoki, vagy hasonló nyugodt munkahelyet keres. „Ahol az ember fő értékmérője a munka" jeligére a Hunyadi úti hirdetőbe.

Gépjárművel rendelkező fiatalember elfoglaltságot keres délutánokra és hétvégére. Telefon: 10-451.

Minden típusú autó és motorkerékpár hengerfúrást vállalok, rövid határidővel. Hárosi Károly vas- és fémesztergályos mester. 7811 Harkány, Ságvári E. u. 48.

Lakásába légfűtő berendezést készít, javít, vidékre is. Friedrich, Déryné u. 15. Telefon: 12-946.

Dolgozókat felvesznek

TITÁN KERESKEDELMI VÁLLALAT

A TITÁN Kereskedelmi Vállalat Baranya megyei Kirendeltsége felvesz a közületi részlegéhez: vas- és műszaki előadó szakmunkásokat, raktári segédmunkásokat, valamint telepőrt. (Az őr lehet nyugdíjas is.) Jelentkezés: Balázs József részlegvezetőnél, Pécs, Lenin tér 6. szám. A raktárbázisra: E vizsgával rendelkező gépkocsivezetőket, villanyszerelőket, segédmunkásokat, illetve árukiséröket, valamint vas- és műszaki eladó szakmunkásokat. Jelentkezés: Shepp János raktárház vezetőnél, illetve munkaügyön. Pécs, Megyeri út 59. (181/1616)

SAJÁT gépkocsival rendelkező elektro- vagy mechanikai műszerészeket, vagy technikai érdeklődésű szakképesítés nélkülieket keres a Baranya megyében is működő, de országos szerviztevékenységet folytató tüzeléstechnikai szerviz. Jelentkezés: Gépipari Szövetkezetek Egyesülése 1132 Budapest, XII. kerület, Visegrádi u. 39. Telefon: 290-472. (52956/1277)

MOHÁCS környékén lakó, mélyépítésben jártas, szakközépiskolát vagy technikumot végzett munkavállalót művezetői munkakörbe felveszünk. Jelentkezni Pécs, Engel János u. 15. szám alatt, főépítésvezetőségünkön lehet. (52973/1619)

AZ ORSZÁGOS Műemléki Felügyelőség építésvezetősége, Sallai u. 35. (Rákóczi út felől) kőfaragó, gépkezelő és segédmunkásokat felvesz. (52978/1580)

A TAMÁSI KOP-KA ÁFÉSZ pályázatot hirdet a Tamásiban üzemelő szabadkasszás DÁM Étterem vezető és helyettesi munkakör betöltésére. Átlagos havi forgalom: 350 M/Ft. Fizetés kollektív szerződés szerint. Jelentkezés: a KOP-KA ÁFÉSZ központjában, Tamási, Vöröshadsereg u. 2. 7090. Telefon: 56. Telex: 13288. (27/4)

TEXTILRUHÁZATI vagy konfekció szakmában szakképzett férfi dolgozót minőségi ellenőrnek és árukiséröket felveszünk. Tritex Kereskedelmi Vállalat lerakata. Pécs, Közraktár u. 1. (185/1301)

KÖZÉPISKOLAI végzettséggel és szakmai gyakorlattal rendelkező munkahelyi anyagügyintézőt keresünk felvételre. Jelentkezéseket „Május 1." jeligére kérjük a Sallai utcai hirdetőbe. (52974/1619)

A BOROSTYÁN Étterem felvételre keres edényleszedőt. Lehet nyugdíjas is. Jelentkezés: B. m. Vendéglátó Váll. I. ker. Területi Igazgatósága, Pécs, Kossuth L. u. 64. (173/1375)

TAKARÍTÓNŐT és kazánfűtőt (lehet nyugdíjas is) felvételre keres az Alkotmány úti általános iskola. (52976/1592)

AZ ORSZÁGOS Műemléki Felügyelőség építésvezetősége, Pécs, Sallai u. 35. (Rákóczi út felől) ács-állványozó, tmk-, villanyszerelő és bádogos dolgozókat felvesz. (52977/1508)

HALÁLOZÁS

Mély fájdalommal tudatjuk, hogy BISCHOFF JÓZSEF volt asztalosmester, 1979. január 20-án hirtelen elhunyt. Hamvasztás előtti búcsúztatása 1979. január 30-án fél 2 órakor lesz a pécsi központi temetőben. Gyászoló családja.

Mély fájdalommal tudatjuk mindazokkal, akik ismerték és szerették, hogy felejthetetlen drága édesanyánk, nagymamánk, anyósom, dédikém és kedves rokonunk, ÖZV. KÁTA SÁNDORNÉ 78 éves korában csendesen elhunyt. Temetése január 29-én, hétfőn 2 órakor lesz a szavai temetőben. A gyászoló család.

Mély fájdalommal tudatjuk, hogy szeretett édesapánk, apósunk, nagypapánk és kedves rokonunk, ROSENTHAL JÁNOS pécsváradi lakos, 76 éves korában váratlanul elhunyt. Temetése február 1-én, csütörtökön 1 órakor lesz a pécsi központi temetőben. A gyászoló család.

Mély fájdalommal tudatjuk, hogy szeretett édesanyám, anyósom, nagymamánk, dédikénk és kedves rokonunk, ÖZV. ROLLÉDER KÁLMÁNNÉ Szittinger Teréz 94 éves korában csendesen elhunyt. Temetése február 1-én, csütörtökön fél 2 órakor lesz a központi temetőben. A gyászoló család.

Mély fájdalommal tudatjuk, hogy szeretett jó édesapám, apósom, nagyapánk, TÓTH SÁNDOR cipész, 64 éves korában, január 14-én váratlanul elhunyt. Temetése február 1-én, csütörtökön 3 órakor lesz a pécsi központi temetőben. Gyászoló leánya és családja.

Mély fájdalommal tudatjuk, hogy szeretett férjem, édesapánk, nagyapánk és testvérünk, BATA ISTVÁN 83 éves korában csendesen elhunyt. Temetése január 29-én, hétfőn 12 órakor lesz a központi temetőben. A gyászoló család.

Mély fájdalommal tudatjuk, hogy szeretett férjem, édesapánk, apósunk, nagypapám, testvérünk és kedves rokonunk, BÁNYAI BÉLA 59 éves korában váratlan hirtelenséggel elhunyt. Temetése február 1-én, csütörtökön 12 órakor lesz a pécsi központi temetőben. A gyászoló család.

Fájdalommal tudatjuk, hogy ID. MUTH ÁDÁM 66 éves korában elhunyt. Temetése január 30-án 13 órakor lesz a komlói temetőben. A gyászoló család.

Mély fájdalommal tudatjuk, hogy drága kisfiunk, KÁRPÁTI ZOLTÁN életének 8. évében, türelemmel viselt, súlyos betegség után, január 23-án elhunyt. Emlékét kegyelettel gyászolják: szülei, testvére, nagyszülei és rokonai.

Mélységes fájdalommal tudatom, hogy ÖZV. MOLNÁR JÓZSEFNÉ Farkas Júlia, rövid szenvedés után elhunyt. Hamvasztás előtti búcsúztatása január 31-én, szerdán 12 órakor lesz a központi temetőben. Gyászoló testvére.

Fájdalommal tudatjuk, hogy BÍRÓ ISTVÁN, a Gázmű volt nyugdíjasa, 72 éves korában elhunyt. Temetése január 31-én, szerdán 1 órakor lesz a pécsi központi temetőben. A gyászoló család.

Mély fájdalommal tudatjuk, hogy ÖZV. MAROVICS LAJOSNÉ Nyers Mária hosszú szenvedés után elhunyt. Hamvasztás utáni búcsúztatása január 31-én, szerdán fél 2 órakor lesz a központi temetőben. A gyászoló család.

Mély fájdalommal tudatjuk, hogy szeretett férjem, édesapám, apósunk és nagypapám, VERLE VILMOS életének 74. évében váratlanul elhunyt. Temetése február 1-én, csütörtökön 2 órakor lesz a központi temetőben. A gyászoló család.

Mély fájdalommal tudatjuk, hogy felejthetetlen feleségem, édesanyánk, anyósunk, nagymamánk, testvérünk, VAJDA JÓZSEFNÉ Sárközi Mária, volt csarnótai lakos, 64. évében, hosszan tartó szenvedés után január 23-án jóságos szíve megszűnt dobogni. Temetése február 1-én, csütörtökön fél 1 órakor lesz a pécsi központi temetőben. A gyászoló család.

Mély fájdalommal tudatjuk, hogy drága édesanyánk, anyósunk, nagymamánk, dédnagymamánk, testvérem, rokonunk, ÖZV. HAVASI ISTVÁNNÉ Faulhaber Katalin súlyos betegség következtében január 22-én elhunyt. Temetése január 31-én fél 3 órakor lesz a pécsbányatelepi temetőben. A gyászoló család.

Mély fájdalommal tudatjuk, hogy felejthetetlen drága jó férjem, édesapánk, apósom, nagyapám, testvérünk, sógorunk és keresztapánk, FUTÓ JÓZSEF bálicsi lakost, 49 éves korában súlyos betegség után a kegyetlen sors örökre elrabolta. Temetése január 31-én, szerdán fél 1 órakor lesz a pécsi központi temetőben. Gyászoló felesége és gyermekei.

MIT HOL VÁSÁROLJUNK

GRAPOLÁN GÉPKOCSI PONYVÁK (IFA W50, ZIL 1306, ROBUR—2PH-E 5 típusokra) kaphatók. Nagyobb tételű vételnél elő-megrendeléseket is felveszünk. 60. számú Műszaki kisáruház, Pécs, Szalay A. u. 16. (Régi nagypiacnál.) Telefon: 15-782.

LEGFRISSEBB ajánlatunk: 220 V-os gyári, új, garanciális körfűrészgépek 7600 Ft és 220 V-os betonkeverők 8000 Ft-os áron. MAGÉV Pécs, Bajcsy-Zs. u. 35.

18 hetes, előnevelt TSL tojójérce 1979. augusztus 1-i szállításra megrendelhető 1979. február 10-ig a baksai Ezüstkalász Mgtsz háztáji főágazatánál, 95,— Ft/db áron, 20% előleg befizetésével. Érdeklődni telefonon Baksa 11 számon lehet.

60. sz. Műszaki kisáruház, Pécs, Szalai András u. 16. (régi nagypiacnál). Telefon: 15-782.

*

MOST IS LEHET TAPÉTÁZNI!

Belföldi — import tapéták színpompás választékát és a tapétázáshoz szükséges kellékeket tudjuk ajánlani. Vásároljon szakboltban, mert ott különleges választékot és részletes szaktanácsadást kap.

STEPPELT mintás köntös érkezett 502 Ft-ért az **ELEGÁNCIA** készruha boltba. Várjuk vásárlóinkat!

A MARADÉK MÉTERÁRUBOLT (Szalai A. u. 2.) áruajánlata: paplanok 270 Ft-tól 315 Ft-ig, műszálas takarók 189 Ft-ért, szövetek 112 Ft-ért, függönyök 40 Ft-tól 140 Ft-ig, bútorvásznak 39,80 Ft-ért nagy választékban vásárolhatók! Várjuk vásárlóinkat!

KÖZÉRDEKŰ

Az Országos Filharmónia közli, hogy február 19-én, KAROLOS TRIKOLIDIS hangversenyére, melyet a Sportcsarnok rendez — a bérletekre a jegyek átvehetők február 15-ig a kirendeltségnél, Pécs, Színház tér 2. sz. alatt. Szólójegyek is válthatók!

A „BÓBITA" bábegyüttes minden vasárnap 10 órakor előadást tart. (Déryné u. 18.) Műsoron: Hagymácska.

Az ELISZ értesíti a lakosságot és a közületeket, hogy megrendelésre vállal festést, mázolást, tapétázást, parkettázást, falburkolást fából és műanyagból. A lakosság részére OTP ügyintézés mellett is. Tapéta kiválasztása a helyszínen. Munkák felvétele Kossuth Lajos u. 63. Telefon: 11-731 és Viktória u. 3.

A KESZTYŰGYÁR Bőrruházati Gyára 100—150 m² alapterületű, száraz, gépkocsival jól megközelíthető raktárhelyiséget keres a város területén. Ügyintéző: Nagy László tmk-vezető. Telefon: 11-333/7-es mellék.

IDEGENFORGALMI BÁL! A Mecsekvidéki Intézőbizottság és a megye utazási irodái értesítik kedves utasaikat, hogy a hagyományos idegenforgalmi bált 1979. március 3-án rendezik meg a Nádor összes termeiben. Meghívó igényelhető a pécsi IBUSZ, Mecsek Tourist, Cooptourist, Volán és Expressz irodákban.

*** CENTRUM HÉTFŐ**

1979. január 29-én

30 ÉVES PÉCS CENTRUM ÁRHÁZAK

20% VISSZATÉRÍTÉS

Műanyag pilleszékek	70,— Ft
Poharak	3,70—32,— Ft-ig
Lapostányérok	9,10—45,— Ft-ig

A BARANYA MEGYEI BAROMFIFELDOLGOZÓ ÉS FORGALMAZÓ KÖZÖS VÁLLALAT

művezetői beosztásba

FELVÉTELT HIRDET KÖZÉPFOKÚ élelmiszeripari

végzettséggel rendelkező szakemberek részére.

Jelentkezni lehet: a vállalat főmérnökénél vagy a termelési osztály osztályvezetőjénél, Pécs, Edison u. Telefon: 10-377.

A DÉDÁSZ Vállalat Pécsi Üzemigazgatósága

értesíti fogyasztóit, hogy a Rákóczi u. 34. sz. alatti

fogyasztói irodája megszűnt

Helyette az új fogyasztói iroda a Felsőmalom u. 24. sz. alatt lévő épület udvari helyiségében, (Felsőmalom u. — Rákóczi út sarok) került meg nyitásra.

Bejárat a Rákóczi út felől. Itt lehet befizetni azon áramdíjakat, amelyeket pénzbeszedőink lakáson nem tudtak inkasszálni, és ezért értesítést hagynak hátra.

Kérjük Kedves Fogyasztóinkat, amennyiben áramszámláikat itt kívánják befizetni, a kapott értesítést feltétlenül hozzák magukkal, mert a befizetés csak ennek felmutatásával lehetséges. Egyidejűleg szíveskedjenek közölni a fogyasztásmérő állását.

Fogyasztói irodánk a lakosság jobb kiszolgálása érdekében a korábbi hétfői, ill. csütörtöki fogadóórák helyett február 1-től hétfőtől—péntekig 9.30—18 óráig, szombaton 9.00—13 óráig tart nyitva.

AZ IRODA TELEFONSZÁMA VÁLTOZATLANUL 12-515

A műszaki természetű problémákkal (új fogyasztási helyek bekapcsolásával, fogyasztásmérők cseréjével, hibabejelentésekkel) továbbra is a Légszeszgyár u. 13. sz. alatti kirendeltségünk foglalkozik. Hibabejelentő telefonszáma: 12-514

Mohácsiak, Mohács környékiek figyelmébe:

MOHÁCS, Szabadság u. 8. sz. alatti

vasboltunk

tatarozás miatt ideiglenesen átköltözött a

Mohács, Szabadság u. 24. sz.

alatti papírbolt udvarába.

ELVESZETT a

Villány-Mecsekaljai Borgazdasági Kombinát

Palackozó Üzeme XIX.

7622 Pécs, Batthyány u. 2—4.

MNB 240-12926. T.: 13-788

feliratú bélyegző. Használata 1979. január 17-től érvénytelen

Heti jegyzetünk

Szabad utat, de merre?

Bizonyára vitát kavar majd a Népszava január 21-i számában megjelent *„Szabad utat a feltörő tehetségeknek!"* című írás, amelyben a tekintélyes sportújságíró, Vándor Kálmán fejti ki véleményét az átigazolásokkal kapcsolatban.

Az átigazolások természetesen leginkább a labdarúgásban képezik évről évre szóbeszéd tárgyát és keltenek érdeklődést, nemegyszer szenvedélyeket felkavarva. Hiszen mindenki úgy igyekszik igazolni, hogy jobb csapattal kezdhesse az új idényt. Aki nem igy tesz, az nem való sportvezetőnek.

Azzal mindenképpen egyetérthetünk, hogy biztosítani kell a feltörekvő tehetségeknek a feljebbjutás, a magasabb osztályban való szereplés, a nemzetközi színtérre való kilépés lehetőségét. Helyeselni lehet azt is, hogy élcsapatainkat meg kell erősíteni, fel kell emelni őket a mai nemzetközi színvonalra.

Mi képezheti akkor a vita tárgyát? Mindenekelőtt az a szemlélet, amely csak a fővárosi egyesületekben képes felfedezni a tehetségek számára a fejlődés lehetőségét. Szűklátókörűséggel vádolja azokat a klubokat, amelyek nem engedik át legjobbjaikat, igy akadályozzák a „nemzeti érdekek jobb érvényesülését". Ezek, olvashatjuk, csak akkor járulnak hozzá egyesületváltozáshoz, ha az a klub érdekeit szolgálja.

Példaként a Tatabánya szerepel, mivel Halászt csak huzavona után engedte át a Vasasnak. A rossz példa a Tatabánya, mivel ragaszkodott válogatottjához. Aki állítólag ott tudott volna fejlődni, abban az egyesületben, amelyik pillanatnyilag is gyengébben szerepel mint a bányászcsapat.

Vajon miért jelenti a felfelé áramlást egyértelműen a fővárosba áramlás? Régen is, ma is bebizonyosodott nem egy esetben, hogy vidéken is lehet valaki akár nemzetközi szintű sportoló is, válogatott labdarúgó is. Felmerül ezzel kapcsolatban a régi kérdés: miért nem lehet vidéken bajnokcsapat? És a kérdés kapcsán: vajon egyenlőek-e a magyar bajnokságban részt vevő NB I-es csapatok lehetőségei?

A frissítő vérkeringés elengedhetetlen a sportéletben. Ez igaz. *„Ébren tart mindenkit, s nem engedi meg, hogy egyesek a babérokon üljenek, kényelmeskedjenek, mert úgyis megvan minden."* Ez az idézett mondat jól hangzik, de kikre jellemző? Azokra-e, akik az átigazolásokból élnek vagy azokra, akik nevelik a tehetségeket?

Hovatovább elhitetjük minden tehetséges fiatallal, hogy érvényesülni – természetesen ezen mindenekelőtt a sportbeli érvényesülés értendő – csak bizonyos nagycsapatoknál lehet. Ebben persze van egy sereg igazság. Hiszen a nagycsapatok tengerentúli portyákra járnak, a válogatók elsősorban azokból válogatnak, ténylegesen ki lehet lépni a nemzetközi színtérre. Ez mind igaz. A félő csupán az, hogy bizonyos nevű csapatokon kívül nem is alakulhatnak ki igazi nagycsapatok. Mert rokonszenves javaslat az, hogy sorolják kategóriába a labdarúgókat, és az elvittek helyébe azonos vagy több alacsonyabb kategóriájú játékost adjanak cserébe. Az ilyen pontosan körülhatárolt értékrend mellett is kétséges, létrejön-e, létrejöhet-e a valóban egyenlő értékek cseréje? Eddig legalábbis alig volt ilyesmire példa.

Ami valóban fontos: a nemzetközi kupákban szereplő csapatokat meg kell erősíteni, de ez az erősítés legyen átgondolt. Ne csak egyértelműen a nagy klubok érdekeit szolgálja, hanem az egész magyar labdarúgását, tehát valamennyi egyesületét. Hiszen csak igy lehet egészséges a „vérkeringés".

—K—

Ünnepélyes díjkiosztó

„Baranya legjobb sportolója, 1978"



A díjazott sportolók a Pécsi Rádió zenei stúdiójában



Mitzki Ervin, a Dunántúli Napló főszerkesztője átadja a díjat Lénárt István súlyemelőnek



Somogyvári Valéria beszélget Verbőczi Józsefnéval, a PVSK kosárlabdázójával

Két évtizedes hagyomány, hogy szerkesztőségünk megszavaztatja, kik voltak a megye legjobb sportolói az adott esztendőben. Az 1978. évi pályázat ünnepélyes eredményhirdetésére pénteken este került sor, a Magyar Rádió Pécsi Stúdiójában. A díjkiosztóról 55 perces zenés műsort közvetített a stúdió, a műsor szerkesztői Somogyvári Valéria és Kovács Imre voltak.

A megye legjobb sportolóinak Mitzki Ervin, a Dunántúli Napló főszerkesztője adta át a díjakat. A férfiaknál a világbajnok súlyemelő, Lénárt István (PMSC) végzett az élen, a válogatott komlói atléta, Kispál László és a magyar bajnok birkózó, Gazdag Ferenc (PMSC) előtt. A nők versenyében a PMSC válogatott atlétája, Péley Bernadett lett a győztes. A második helyen a kosárlabdázó Verbőczi Józsefné (PVSK) végzett, míg a 3. Balázs Józsefné, a PMSC kézilabdázója lett. Az MHSZ sportágakban a hajómodellező világbajnok, Dusa András (MHSZ Ércbányász) szerezte meg az első helyet.

A díjkiosztó ünnepségen részt vett Orosz Ottó, a Baranya megyei TSH elnöke, Valkai József, az MHSZ megyei titkára, valamint a helyezett sportolók egyesületeinek vezetői. Ez alkalommal vehette át a 200 forintos vásárlási utalványt a legjobb pályázó, Lankóvits Lajos.

SPORT DN SPORT

Asztalitenisz

Osztályozó az NB I-be jutásért

Az asztalitenisz NB I-ben a Perbál visszalépése miatt megüresedett egy hely. A szövetség osztályozó mérkőzéseket írt ki, az NB I. bejutásáért, melyen a hét végén Budapesten az elmúlt évben az NB I-ből kiesett U. PEAC és az NB II. két csoportjának második helyezettje a Vörös Meteor KÖZÉRT és a Medicor csapata vesznek részt. A pécsiek dr. Horváth, Szita, Losonczi, Fejes, Hosszú összeállítású csapattal játszanak.

Úttörő lövész kupa

Egy hónapos szünet után folytatódott az MHSZ Petőfi Sándor lövészklub által rendezett úttörő lövészszakkörök kupája versenysorozat. Az V. fordulóban az eddigieknél valamivel gyengébb eredmények születtek.

Győztesek: légpuska (20 lövés), lányok: Som Zsuzsa (Kertváros, 164 kör). Fiúk: Kiss Ferenc (Úttörőház) 163 kör. Légpisztoly (20 lövés) lányok: Jorcsák Éva (Úttörőház) 100 kör. Fiúk: Lőrincz Attila (Kertváros), 158 kör. Az összetett csapatversenyben a kertvárosiak újabb 10 kört faragtak le a Köztársaság tériek előnyéből, akik 6485 körrel állnak az élen. 2. Kertváros 6338 kör, 3. Úttörőház 5002 kör. A következő fordulóra február 3-án, 4-én kerül sor.

SAKK

A hagyományos megyei pedagógus sakkbajnokságot vasárnap 9.00 órai kezdettel rendezik a Nevelők Házában Pécsett. A bajnokságon a járások legeredményesebb versenyzői indulnak.

VIII. osztályos fiúk, lányok!

Legyetek

baromfihús-feldolgozó szakmunkások!

SZAKMUNKÁSKÉPZÉS: 3 ÉV.

KÉPZÉSI IDŐ ALATTI JUTTATÁSOK:
— kollégiumi elhelyezés,
— tanulmányi ösztöndíjon felül társadalmi ösztöndíj.

VÉGZÉS UTÁN:
— elhelyezkedés biztosított a pécsi Baromfifeldolgozónál,
— továbbtanulási lehetőség biztosított.

ÉRDEKLŐDNI LEHET:
személyesen vagy telefonon:
Baranya megyei Baromfifeldolgozó és Forgalmazó Közös Vállalat,
Pécs, Edison u., Burján Pálné, okt. előadó.
Telefon: 10-377.

Mezőgazdasági és Élelmiszeripari Szakmunkásképző Iskola, Pécsvárad,
Telefon: 30.

A hétvége sporteseményei

A szerdai nyitányt követően szombator és vasárnap újabb mérkőzések lesznek a labdarúgó Hétfői Dunántúli Napló Kupáért. A műsorból kiemelkedik a szombati PVSK—Komlói Bányász összecsapás. A pécsiek szerdán nagy küzdelemben bizonyultak jobbnak a Kaposvári Rákóczinál, a Komlónak ez lesz az első nyilvános bemutatkozása ebben az évben. Az őszi idényben három alkalommal találkozott tétmérkőzésen egymással az NB II. nyugati csoportjának első és második helyezettje. A bajnoki találkozót a PVSK nyerte, az NB-s kupában Pécsett döntetlen volt az eredmény, Komlón a Bányász győzött. A szombat délutáni mérkőzés is nagy küzdelmet, jó játékot ígért. Ugyancsak nagy harc várható Szigetváron, ahol a hazaiak a listavezető MVTE együttesét fogadják.

A Hétfői Dunántúli Napló Kupa mellett a Steinmetz Kupában is elkezdődnek a küzdelmek. Ebben a kupában a megyei I. és II. osztály, valamint járási csapatok vesznek részt. A mérkőzéseket öt csoportban játsszák, négynek a színhelye Pécs, míg az V. csoport mérkőzéseire Mohácson kerül sor.

A kosárlabda NB I-ben a férfiak mezőnyében a harmadik fordulóra kerül sor. A PVSK nagyszerűen kezdett, remek játékkal legyőzték az első fordulóban a sokszoros magyar bajnok Bp. Honvéd csapatát. A második fordulóban az újonc Eger ellen is győzelmi eséllyel léptek pályára, de kiütközött a régi hiba, a vasutasok könnyelműsködtek és ez a váratlan vereséget jelentette a számukra. Szombati ellenfelük a városi sportcsarnokban a listavezető Vasas Izzó lesz. A PVSK-nak van esélye arra — ha megismétli a Honvéd elleni játékát —, hogy legyőzze az Izzót. Ehhez természetesen szükségük van a szurkolók biztatására is. A PVSK női csapata a Bp. Spartacus ellen játszik a fővárosban.

*

Vasárnap a városi sportcsarnokban megkezdődik a kézilabda Dunántúli Napló Kupa. A kézilabdások hagyományos felkészülésű tornáján a baranyai csapatok mellett ezúttal is szerepelnek más megyéből csapatok. A hagyományoknak megfelelően ezúttal is lesznek I. osztályú mérkőzések délelőtt és délután. A férfi I. osztályú találkozók közül kiemelkedik a Kesztyűgyár—Universitas PEAC, a női I. osztályból az Universitas PEAC—Szekszárd mérkőzés.

MŰSOR

JANUÁR 27., SZOMBAT

Labdarúgás. Hétfői Dunántúli Napló Kupa: PVSK—Komlói Bányász, PVSK-pálya, 14.00. Steinmetz Kupa: PMSC II.—PVSK II., BTC-edzőpálya, 12.15. PBTC—Sellye, BTC-edzőpálya, 14.00.

Kosárlabda. NB I., férfiak: PVSK—Bp. Vasas Izzó. Városi sportcsarnok, 16.00. NB I. nők: Bp. Spartacus—PVSK. Budapest, 14.00.

Asztalitenisz. Baranya megye 1979. évi egyéni bajnoksága. Egyetemi tornacsarnok, 15.00.

Birkózás. Országos úttörő A és B korcsoportos szabadfogású verseny, Tüzér utca, 14.00.

JANUÁR 28., VASÁRNAP

Labdarúgás. Hétfői Dunántúli Napló Kupa: Szigetvár—MVTE. Szigetvár, 14.00. Steinmetz Kupa: Zsolnay—Komló II. Zsolnay-pálya, 9.30. Kesztyűgyár—Vasasi Bányász. Zsolnay-pálya, 11.15. PMSC ifi—Pécsvárad. Ifjúsági stadion, 9.30. Universitas PEAC—István-akna. Ifjúsági stadion, 11.15. Mágocs—Vajszló. Kovácstelep, 9.30. Siklós—Pécsi Kinizsi. Kovácstelep, 11.15. MVTE II.—Geresdlak. Mohács, 9.30. Nagyharsány—Bóly. Mohács, 11.15.

Asztalitenisz. Baranya megye 1979. évi egyéni bajnoksága. Egyetemi tornacsarnok, 9.00.

Röplabda. NB I., nők: Universitas PEAC—Újpesti Dózsa, POTE-tornacsarnok, 13.00.

Kézilabda. Dunántúli Napló Kupa. Városi sportcsarnok. Universitas PEAC II.—Széchenyi, II. o. ffi. 7.00. Sportiskola—Kesztyűgyár II., II. o. női. 7.42. Kozármisleny—Sportiskola II., III. o. ffi. PMSC I.—Zsolnay, I. o. női. 8.56. Dombóvár—Komló, I. o. ffi. 9.38. Universitas PEAC—Szekszárd, I. o. női. 10.30. Szekszárd—Mecseknádasd, II. o. ffi. 11.12. Siklós II.—Mecseknádasd II., III. o. ffi., 11.45. BTC II.—Mecseknádasd, II. o. női. 12.36. István-akna—Siklós, II. o. ffi. 13.08. PMSC II.—BTC, I. o. női, 13.50. PMSC I.—PMSC II., I. o. ffi. 14.32. Mezőgép—Kesztyűgyár, I. o. női. 15.24. Kesztyűgyár—PEAC, I. o. ffi. 16.06. Szentlőrinc—Sportiskola, II. o. ffi. 16.58. Universitas PEAC II.—Siklós, II. o. női. 17.40. Kesztyűgyár II.—Szentlőrinc II., III. o. ffi. 18.12. Gázmű—PMSC III., II. o. női. 18.54. István-akna II.—Bóly, III. o. ffi. 19.26.

Sí. Városi óriás műlesikló bajnokság. Misinatető, 10.00. (Nevezés: szombaton 17 óráig, a síházban.)

Birkózás. Országos úttörő A és B korcsoportos szabadfogású verseny, Tüzér utca, 9.00.

Nyílt sítúra a Mecseken

A Baranya megyei Természetbarát Szövetség első ízben szervezi meg a nyílt sítúrát, melyre bárki jelentkezhet. A túra célja a sível való túrázás megkedveltetése, és szakmai tanácsadás kezdő sízők számára. Január 2-án, vasárnap — kedvező hóviszonyok esetén — a következő útvonalon vezet a túra: Dömörkapu—Kisrét—Lapis—Tubes—Tubesi körsétány—Misina—Pécs.

Távolság kb. 10 km. Várható visszaérkezés: kb. 14.00 órakor. Az útvonal során Lapisnál rövid pihenő, Dömörkapunál és Misinatetőn étkezési, melegedési lehetőség. Találkozás: 10.00 órakor a Dömörkapui autóbusz végállomásnál. Felszerelés: meleg, réteges ruházat, sífelszerelés. Túravezető és szakmai tanácsadó: Varga János, a PVSK síszakosztályának tagja.

Jógaoktatás

A pécsi jógaszakosztály ebben az évben is megszervezte a jógaoktatást. A hatha jóga második félévére január 30-án, kedden 18.00 órakor lehet beiratkozni. A szakosztály jógatorna oktatást is indít, elsősorban 10–16 év közötti kezdők részére. A jógatornára január 31-én, szerdán 18.00 órakor lehet jelentkezni.

A szakosztály foglalkozni kíván továbbá a pontos diagnózissal rendelkező, nem fertőző betegek számára gyógy-jógával, valamint a nyári jógatábor szervezésével. Ezekkel kapcsolatban február 1-től minden csütörtökön este 18.00–20.00-ig a klubfoglalkozásokon lehet érdeklődni. A jelentkezések és foglalkozások az Ágoston téri Általános Iskolában lesznek.

Dunántúli Napló

Az MSZMP Baranya megyei Bizottságának lapja

Főszerkesztő: **Mitzki Ervin**

Főszerkesztő-helyettesek: **Báling József** és **Hallama Erzsébet**

Szerkesztőségi ügyelet 8–20 óráig 10-053, 20 óra után 15-726

Kiadja a Baranya megyei Lapkiadó Vállalat

Felelős kiadó: **Braun Károly**

Szerkesztőség és kiadóhivatal: Pécs, Pf.: 134. Hunyadi út 11. 7601 Telefon: 15-000, 15-762, 15-852, 15-245, 15-264

Szerkesztőség telex: 12-421

Kiadó telex: 12-320

Készült ofszet rotációs eljárással Saphir 96-os gépen Pécsi Szikra Nyomda Pécs, Engel János u. 8. 7630 Tel.: 13-177, 13-696. Telex: 12-211 Felelős vezető: **Szendrői György**

Terjeszti a Magyar Posta

Előfizethető a hírlapkézbesítő postahivataloknál és kézbesítőknél.

Előfizetési díj február 1-től egy hóra 30 Ft, negyedévre 90 Ft, egy évre 360 Ft.

Indexszám: 25 054

ISSN 0133–2007

Világ proletárjai, egyesüljetek!

Dunántúli Napló

XXXVI. évfolyam, 27. szám
1979. január 28., vasárnap
Ára: 1,20 Ft

Az MSZMP Baranya megyei Bizottságának lapja

A kitűzött célok szellemében

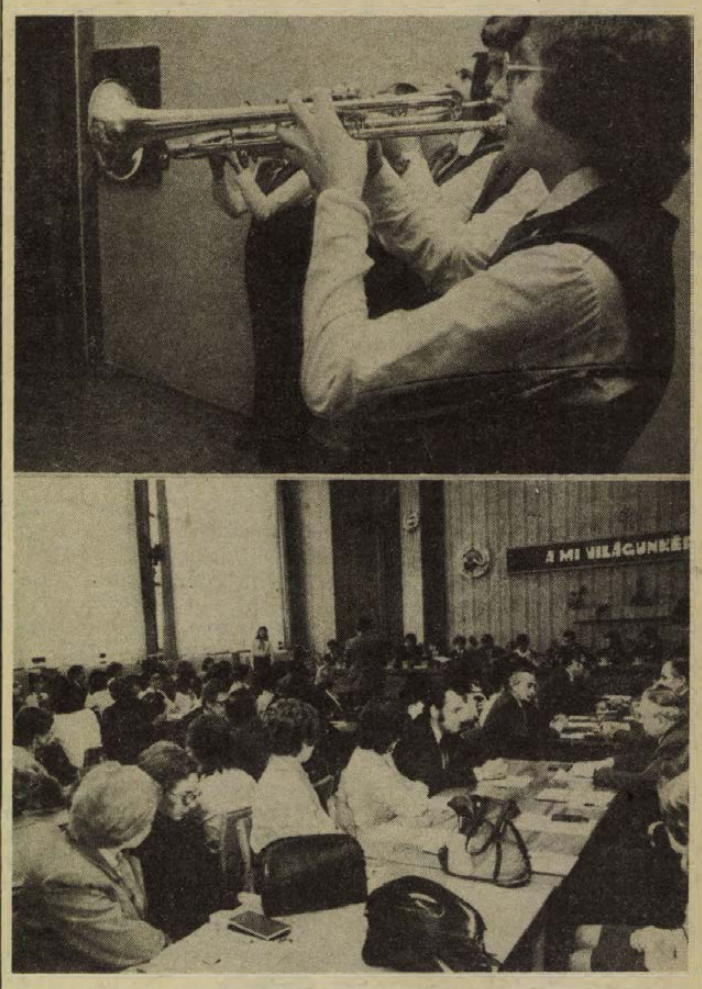

Köszöntjük a munkásőröket!

Az MSZMP Baranya megyei Végrehajtó Bizottságának levele a munkásőr-egységgyűlésekhez

**Tisztelt Egységgyűlés!
Kedves Elvtársak!**

Ünnepélyes egységgyűlésük alkalmával őszinte tisztelettel köszöntjük az egység valamennyi munkásőrét, az egységgyűlés valamennyi résztvevőjét.

A megyei párt-végrehajtóbizottság úgy ítéli meg, hogy a Munkásőrség az elmúlt évben végzett kiképzési és szolgálati feladatait folyamatosan és egyenletesen teljesítette. A személyi állomány politikailag egységes, fegyelme szilárd. A parancsnokok és a munkásőrök megismerték, megértették feladataikat, átérezték a megvalósításért való felelősségüket. Fegyelmezetten végrehajtották az irányító pártbizottság határozatát és a parancsnokok idevonatkozó parancsait, utasításait.

A munkásőrök döntő többsége példamutatóan dolgozik, aktív közéletet él. Nagy lelkesedéssel csatlakoztak a Kommunisták Magyarországi Pártja megalakulása 60. évfordulója tiszteletére meghirdetett szocialista versenymozgalomhoz, melynek hatása az elmúlt kiképzési év során elért eredményekben is tükröződik.

A megyei párt-végrehajtóbizottság elismerését és köszönetét fejezi ki a személyi állomány áldozatkész helytállásáért, az önként vállalt megtisztelő pártmegbizatásuk fegyelmezett teljesítéséért. Külön elismerést érdemelnek a szocialista versenymozgalomban élenjáró egységek, alegységek, valamint az eredmények elérését biztosító családtagok, munkahelyi kollektívák, párt- és gazdasági vezetők.

Gratulálunk mindazoknak, akik 10, 15 és 20 éves szolgálatuk elismeréseként átvették a Szolgálati Érdemérmet, a „Kiváló Munkásőr" és a „Kiváló Parancsnok" kitüntető jelvényt.

A leszerelő, a tartalékállományba kerülő elvtársaknak azt kívánjuk, hogy a közélet más területein jó erőben, egészségben, még hosszú időn át munkálkodjanak eredményesen dolgozó népünk felemelkedése, a szocializmus teljes felépítése érdekében.

Az újonnan esküt tett munkásőr elvtársaktól pedig azt kérjük, hogy önként vállalt, fontos pártmegbizatásukat esküjükhöz híven, becsülettel teljesítsék.

Kedves Elvtársak!

Egységgyűlésük parancsnoki beszámolója megjelölte a most induló kiképzési év feladatait.

A végrehajtó bizottság meg van győződve arról, hogy az 1979-es évre meghatározott feladatokat is — az elmúlt évben tanúsított szorgalommal, felelősségérzettel, aktivitással és fegyelmezettséggel hajtják végre.

Példamutató helytállással, a munkahelyi és a munkásőri feladatok teljesítésével járuljanak hozzá a dicsőséges Tanácsköztársaság kikiáltása 60. évfordulójának méltó megünnepléséhez, az 1979. évi politikai és gazdasági célkitűzések megvalósításához.

Erősítsék együttműködésüket a fegyverbarátságot a társfegyveres szervekkel, a közrend, közbiztonság, a társadalmi tulajdon védelme, állampolgáraink békés építő munkájának biztosítása érdekében.

Egyéni tetteikkel is erősítsék a Munkásőrség tekintélyét politikai egységét, összeforrottságát.

Az 1979. évi kiképzési és szolgálati feladataik eredményes teljesítéséhez sok sikert, jó erőt, egészséget, egyéni életükben sok boldogságot kíván:

a Magyar Szocialista Munkáspárt Baranya megyei Végrehajtó Bizottsága

Korszerűbb fogyasztási cikkek a lakosságnak

A számítások szerint a lakosság az idén a tavalyinál 3—4 százalékkal több árut vásárol. Az ipar és a kereskedelem felkészült arra, hogy minőségben és választékban is a korábbinál jobban kielégítse az igényeket. Az ipari üzemekből érkezett jelentések szerint máris jó néhány helyen megteremtették a fogyasztási cikkek korszerűsítésének, bővebb választékának, s egyben gazdaságosabb előállításának feltételeit.

A televízió-vásárlók számára jó hír, hogy a Videoton készülékeinek nagy többségét az idén már úgynevezett modul-rendszerben gyártják, vagyis cserélhető alkatrész-elemekből szerelik össze. Ha netán valamely nehezen javítható alkatrész elromlik, egyszerűen kicserélik a rossz alkatrészeket tartalmazó blokkot, így a javítás miatt nem kell az előfizetőnek nélkülöznie a készüléket. Nem lebecsülendő előnyük a miniatűr alkatrészekből álló modulrendszerű televízióknak, hogy áramfogyasztásuk körülbelül fele akkora, mint a hagyományos készülékeké. Már modulrendszerben készül a Super star család és a hordozható Tünde, az év második felében pedig szintén cserélhető alkatrész-elemekből szerelik össze a Mini-vidi tévét és sorozatban gyártják az új típusú modulos színes televíziót.

Bővítik a hordozható rádiókészülékek választékát. Az év újdonsága lesz a beépített mikrofonnal ellátott, magnetofonos star táskarádió, ezen kívül a különleges érzékenységű Pluto táskarádió és a Cleopatra sztereo rádió.

A Hódmezővásárhelyi Divat Kötöttárugyár az idén megnégyszerezi a kötöttruhák alapanyag-választékát: mohair, nyúlszőr, hernyóselyem, élőgyapjú és szintetikus anyagok 64 féle kombinációjából készít női, férfi és gyermek felsőruhákat. Ezen belül a természetes anyagok aránya kétszeresére emelkedik: a kötöttruhák 70 százaléka valamely természetes alapanyagból készül. A vállalat az idén már nagyrészt gyermekek számára dolgozik, ebben segíti a rekonstrukció befejeződése. Az új technológia lényegesen javítja a minőséget. Mintegy félmillió olyan gyermek-tréningruhát állítanak elő, amelynek belső felülete bolyhos pamut, kívül azonban könnyen mosható szintetikus szál. Szintetikus és természetes alapanyagok keverékéből már készülnek a kötött-hurkolt kis öltönyök, szoknya-nadrág-együttesek, teljes felületükön színes-virágos-mintás nyomással. Újabb korosztály is a vállalat vevőkörébe lépett: megkezdték a tipegők, csecsemő- és bébiruházati cikkek gyártását, új fajta, terjedelmesített alapanyagokból.

KGST-együttműködés

Hazaérkezett Moszkvából Pál Lénárd, az Országos Műszaki Fejlesztési Bizottság elnöke, aki küldöttség élén részt vett a KGST tudományos-műszaki együttműködési bizottságának 20. ülésszakán, amely jegyzőkönyv aláírásával fejezte be munkáját.

Az ülésen részt vevő országok képviselői a bizottság tevékenységének további tökéletesítésére irányuló intézkedéseket vitattak meg. A további munka kiinduló anyagaként elfogadták a KGST-tagállamok tudományos-műszaki együttműködésének 1990-ig terjedő fő irányait, valamint a tudományos műszergyártás terén megvalósítandó hosszútávú együttműködés programjának tervezetét.

A bizottság ülése idején Pál Lénárd, az OMFB elnöke és V. A. Kirillin, a Szovjetunió Tudományos és Műszaki Állami Bizottságának elnöke aláírta a Föld kozmikus távszondázása terén való együttműködésről szóló magyar–szovjet megállapodást.

Városi úttörővezetői konferencia

Nagyobb teret kapott a gyermekek öntevékenysége

„. . . eredményes munkát végez és a társadalom elismert, a gyermekek kedvelt szervezete." — állapította meg az úttörőszövetség tevékenységéről az MSZMP KB titkárságának határozata. A szombaton megtartott III. városi úttörővezetői konferencián azt állapíthattuk meg, hogy Pécsett is sikeresesen tevékenykednek az úttörőközösségek.

A MEV-központ tanácstermében rendezett összejövetelen a Magyar Úttörők Szövetsége Pécs városi Tanácsának az 1975 szeptemberében megtartott úttörővezetői konferencia óta végzett munkájáról volt szó. Az írásos beszámolóhoz *Hajas Zsuzsanna* fűzött szóbeli kiegészítést. Megállapította, hogy a város úttörőcsapatainak többsége a kitűzött célok szellemében dolgozott. Úttörőcsapataink tevékenysége egyre szervesebb része városunk életének. Az utóbbi években erősödött a pártszervek irányító, segítő tevékenysége az úttörők munkájában. Városunkban növekedett az érdeklődés az úttörőszövetség munkája iránt. A gyermekek nevelésében szívesen és aktívan működnek közre a különböző társadalmi és tömegszervezetek, közintézmények.

Szép eredményeket hozott a családok és a szülők bevonása a mozgalmi feladatok megvalósításába. Az iskoláknak és az úttörőcsapatoknak hagyományosan alakuló jó kapcsolataik vannak a termelő üzemekkel. Az „Egy üzem — egy iskola" mozgalom mellett csősödött az „Egy raj — egy szocialista brigád" kapcsolatrendszer. Ez azért is fontos tényező, mert a pályairányításnak, a felnőtt életre való felkészítésnek alapvető feltétele az, hogy a gyermekek kapcsolatba kerüljenek az alkotó munkát végző felnőttekkel.

Úttörőközösségeink részt vettek közvetlen környezetük, lakóhelyük, iskolájuk szépítésében. Életkoruknak megfelelően bekapcsolódtak a népgazdasági feladatok megvalósításába. Jó példa erre a hasznos anyaggyűjtési akció, vagy az őszi mezőgazdasági munka.

Az úttörőévek mozgalmai — „Őrizzük a lángot", Együtt egymásért", „A mi világunkért" — tükrözték az adott évek politikai aktualitásait és azok tartalmát. Megvalósításukban a korábbinál nagyobb teret kapott a gyermekek öntevékenysége. A mozgalom egyik sikeres akciója volt a „Háromszor lobban a láng" elnevezésű országos játék. A „Riadó '77." színesítette a NOSZF 60. évfordulójának megünneplését.

Az úttörőmunka az ifjúsági munka szerves része. Ma már elképzelhetetlen a rajtevékenység lelkes és hozzáértő ifivezetők nélkül. A KISZ-szervezetek részt vesznek a nevelési programok szervezésében, irányításában. A városi KISZ-bizottság az 1979—80-as akcióprogram kiegészítésében megfogalmazta a KISZ-szervezetek konkrét feladatait az úttörőmunka segítése érdekében.

A beszámoló elhangzása, majd az azt követő vita után a küldöttek elfogadták a konferencia állásfoglalását és ajánlását, melyet az érintettekhez eljuttatnak. Megválasztották a Magyar Úttörők Szövetsége Pécs városi elnökségét és a megyei úttörővezetői konferencia pécsi küldötteit.

A városi úttörőelnökség első ülésén *Hajas Zsuzsannát* elnökévé, *Jankovics Rozáliát* titkárává választotta.

Megkezdte munkáját az FLN kongresszusa

Az algériai fővárosban szombaton megkezdte munkáját a Nemzeti Felszabadítási Front (FLN) 4. kongresszusa. A kongresszus munkájában 3100 küldött vesz részt, a párt alapszervezeteinek, vezetőségének, az ország intézményeinek, gyárainak és mezőgazdasági termelőszövetkezeteinek képviseletében.

A kongresszus ideje alatt a küldöttek megvitatják Algéria további fejlődésének problémáit, elfogadják a párt programját, szervezeti szabályzatát és jelöltek választanak az ország elnökének, Bumediennek megüresedett posztjára.

A kongresszust Bualem Ben Hamuda közmunkaügyi miniszter, a kongresszust előkészítő nemzeti bizottság tagja nyitotta meg.

Rabah Bitat ügyvezető államfő felkérte a több mint 3000 résztvevőt, hogy egy perces néma felállással adózzanak Huari Bumedien emlékének. Ezt követően felcsendült a nemzeti himnusz, majd Rabah Bitat ünnepi beszédében a szocialista forradalom folytonosságát, megfordíthatatlanságát hangoztatta és a Bumedien elnök politikájának folytatását szorgalmazta.



A magasegység jubileumi kulturális napok keretében a pécsi helyőrségi művelődési otthonban tegnap többek között fiatal képzőművészek és fotósok mutatkoztak be.

PÁRTNAPOK

időszerű gazdaságpolitikai kérdésekről (1979. január 29 — február 15.)

Január 29.

Villány, MEZŐGÉP, 13.30: dr. Szabó József országgyűlési képviselő, Almamellék, 18.00: Armbruszt György, az MSZMP Baranya megyei Bizottságának Oktatási Igazgatósága igazgatóhelyettese, Véménd, 18.00: Novics János országgyűlési képviselő.

Január 30.

Siklós, Pártbizottság, 15.00: dr. Kövesi Tibor, az MSZMP Politikai Főiskola docense.

Január 31.

Szigetvári Cipőgyár, 14.30: Lukács László, az MSZMP Baranya megyei Bizottságának munkatársa, Komló, Pártbizottság (pedagógusok), 15.00: Rajnai József, az MSZMP Baranya megyei Bizottságának osztályvezetője, Pécs, kereskedelmi pb, 16.00: dr. Molnár Zoltán, az MSZMP Baranya megyei Bizottságának munkatársa, Sásd, tsz, 16.30: dr. Mona Gyula, az MSZMP Központi Bizottságának osztályvezető-helyettese.

Február 1.

Mecseki Szénbányák, Kossuth bányaüzem, 13.30: dr. Jakab Sándor, a KB tagja, az MSZMP Központi Bizottságának osztályvezetője, Zobák bányaüzem, 13.30: Aparácz Dénes, az MSZMP Baranya megyei Bizottságának munkatársa, EIVRT Sopiana Gépgyár, 14.00: Czégény József, az MSZMP Baranya megyei Bizottsága titkára, Komló, városi pb, 15.00: Orbán Sándor, a Magyar Hűtőipari V. igazgatója, Bikali Állami Gazdaság, 16.00: dr. Nagy József, a Központi Bizottság tagja, az MSZMP Baranya megyei Bizottságának első titkára.

Február 2.

Dunántúli Tudományos Intézet, 9.00: dr. Dányi Pál, a Baranya megyei Tanács elnökhelyettese, Megyei Hadkiegészítő és Területvédelmi Parancsnokság, 13.30: dr. Molnár Zoltán, az MSZMP Baranya megyei Bizottságának munkatársa.

Február 5.

Pécsvárad, ÁFÉSZ, 14.00: Szabó Árpád, az MSZMP Baranya megyei Bizottsága munkatársa, Mágocs, MEZŐGÉP, 14.00: Czégény József, az MSZMP Baranya megyei Bizottságának titkára, Pécsi Hőerőmű, 14.30: Kovács József, az MSZMP Központi Bizottsága munkatársa, Kétújfalu, tsz, 16.00: Kasó József országgyűlési képviselő, Nagydobsza, ált. isk., 18.00: Stámusz Árpádné, az MSZMP Baranya megyei Bizottsága Oktatási Igazgatóságának tanszékvezetője.

Február 6.

Szentlőrinc, pártszékház (összevont pedagógus), 13.00: Németh Jánosné, az MSZMP Baranya megyei Bizottságának osztályvezető-helyettese, Mohács, Könnyűipari V., 14.00: dr. Németh Lajosné, az MSZMP Baranya megyei Bizottságának munkatársa, Mohács, ÉPSZÖV, 15.00: Sajgó Jenő, az MSZMP Baranya megyei Bizottságának osztályvezető-helyettese, Sásd, Építőipari Szöv., 16.00: dr. Garányi László, az MSZMP Baranya megyei Bizottságának osztályvezető-helyettese.

Február 7.

Mechanikai Laboratórium, 14.00: Aparácz Dénes, az MSZMP Baranya megyei Bizottságának munkatársa, Szigetvári Konzervgyár, 14.30: Czégény József, az MSZMP Baranya megyei Bizottságának titkára, Komló városi Tanács (összevont egészségügyi), 15.00: Gyenes Imre, az MSZMP Baranya megyei Bizottságának munkatársa.

Február 8.

Pécs-bányaüzem, 13.00: dr. Nagy József, az MSZMP KB tagja, az MSZMP Baranya megyei Bizottságának első titkára, Siklósi Kesztyűgyár, 13.30: dr. Jerszi István, az MSZMP Baranya megyei Bizottságának titkára, Beremendi Cementmű, 13.30: dr. Németh Lajosné, az MSZMP Baranya megyei Bizottságának munkatársa; Sellyei Víztársulat, 14.00: Mészáros Miklósné, az MSZMP Baranya megyei Bizottságának munkatársa, Pécs, Nemzeti Színház, 15.00: Czente Gyula, Pécs megyei város Tanácsának elnöke.

Február 9.

Helyőrség, Művelődési Ház, Pécs, 08.00: dr. Kósa Ferenc, az MSZMP Baranya megyei Bizottságának osztályvezetője, 12. sz. Volán, Pécs, 13.00: Rajnai József, az MSZMP Baranya megyei Bizottságának osztályvezetője, Bólyi Mezőgazdasági Kombinát, 14.00: Koós László, az MSZMP Baranya megyei Bizottságának osztályvezetője, B. m. Rendőr-főkapitányság, 15.00: Horváth Lajos, a Baranya megyei Tanács elnöke, Komló, B. m. Vízmű, 15.00: Kis Gyula, az MSZMP Baranya megyei Bizottságának munkatársa.

Február 12.

Hidasi Vegyi Művek, 13.30: Neubauer József, a Szakszervezetek Megyei Tanácsa vezető titkára, B. m. Vendéglátó Vállalat, Olimpia Étterem, 15.00: Tömpe Ferenc, az MSZMP Baranya megyei Bizottságának munkatársa, Dunaszekcső, 18.00: Csizmán Jenő az MSZMP Baranya megyei Bizottságának munkatársa, Rózsafa, 18.00: Rákos Imre, az MSZMP Központi Bizottságának munkatársa, Mozsgó, 18.30: Kasó József országgyűlési képviselő.

Február 13.

Szabadszentkirály, 16.00: dr. Földvári János, a Baranya megyei Tanács elnökhelyettese.

Február 14.

Pécsi Kesztyűgyár, 14.00: Kiss György, az MSZMP Baranya megyei Bizottságának osztályvezető-helyettese, Mohácsi Öntödei Vállalat, 14.30: Sajgó Jenő, az MSZMP Baranya megyei Bizottságának osztályvezető-helyettese, szövetkezeti pb, Pécs, 15.00: Lukács János, az MSZMP Baranya megyei V. B. tagja, a Pécs városi pb első titkára, Siklósi ÁFÉSZ, 15.30: Gráf József, az MSZMP Baranya megyei Bizottságának munkatársa, Pécsi Építőipari V., 15.40: dr. Szabó János, Építésügyi és Városfejlesztési Minisztérium, államtitkár, Pécsvárad, tsz, 17.00: Dérfalvi István, az MSZMP Központi Bizottságának munkatársa.

Február 15.

Mohács, Új Barázda Tsz, 14.00: Illés Tibor, az MSZMP Központi Bizottságának alosztályvezetője, Pécsi Bőrgyár, 14.00: Koós László, az MSZMP Baranya megyei Bizottságának osztályvezetője, Szigetvár, városi pb, 15.00: Lantos László, az MSZMP Központi Bizottságának munkatársa.

Szlavisztikai tanácskozás

— Aki oroszul akar beszélni, annak el kell sajátítania a nyelv hangsúlyozását és lehetőleg tudnia kell gondolkodnia is oroszul — így összegezte a Debrecenben szombaton befejeződött szlavisztikai napok legfőbb tanulságát Papp Ferenc akadémikus, a Kossuth Lajos Tudományegyetem orosz és szláv nyelvi tanszékének vezetője.

Az orosz nyelv tanításával kapcsolatos kutatási tapasztalatokat vitatta meg 120 nyelvész, egyetemi és főiskolai oktató a konferencián, amely a mindinkább tért hódító beszédközpontú oktatás két fontos elemére, az orosz hangsúlyra és a magyar anyanyelvűek orosz beszédében elkövetett jellegzetes hibákra irányította a figyelmet.

Papp Ferenc hangsúlyozta, hogy a felsőoktatási intézményekre hárul a jövendő tanárok felkészítése a beszédközpontú nyelvtanításon.

— Amellett, hogy szeptembertől heti négyről tízre emeltük a beszédgyakorló órák számát, egyetemünkön módszertani változásokat is tervezünk. Bevezetésre váró beszédgyakorlat-tankönyveinkben több a párbeszéd, mint a régiekben, és igyekszünk az eddiginél jobban megismertetni hallgatóinkat az orosz és a többi szovjet nép szokásaival is. Közelebb hoztuk az élethez új tankönyveink szövegeit is.

Másfél ezer diákot vár Keszthely

Helikoni tervek

Sopianae diáknapok Pécsett?

Az a diák, aki csak egyszer is belekóstolt a keszthelyi Helikonok légkörébe, örök életre szóló élményt szerzett magának. A Balaton-parti éneklések, a lampionos felvonulás, az esti sétahajózás, végül a tűzijátékkal emlékezetessé tett búcsú sok felnőttben kelt nosztalgiát diákévei után.

Az idén ismét lesz Helikon, efelől *dr. Bárdi László*, a Baranya megyei Tanács művelődésügyi osztályának iskolai csoportvezetője biztosíthatja a középiskolásokat. Alig néhány nappal ezelőtt tért vissza ugyanis Keszthelyről, ahol a szervező bizottság ülésén vett részt.

— *Mit várhatunk az idei Helikontól?* — tettük fel dr. Bárdi Lászlónak a kérdést.

— Lényeges változás az eddigi rendszerhez képest nem lesz, de néhány újdonságra számítani lehet — mondta. — Először is: a keszthelyi diáknapokat ezután nem a veszprémiek, hanem a zalaegerszegiek rendezik, tekintettel arra, hogy a város január 1-től Zala megyéhez tartozik. Elképzelhető, hogy hiányozni fog majd az elődök rendezési rutinja, másrészt azonban új ötletek születhetnek a friss erők bekapcsolódásával. Ilyennek tarthatjuk például azt, hogy most már a megnyitó is a főtéren lesz, fáklyás felvonulással, így a lakosság is nyomban tudomást szerez arról, hogy megkezdődött a Helikon.

Az idén Baranya, Somogy, Zala és Veszprém megyék, valamint a főváros egy részének középiskolásai találkoznak Keszthelyen. A tolnaiak, ettől az évtől kezdve, új helyszínre, Székesfehérvárra utaznak. A Helikon fesztiváljellege az idén is megmarad, vagyis a verseny a megyékben dől el; Keszthelyen már csak a legjobbak randevúznak, *bemutatót tartanak*, versengés nélkül, amit az sem befolyásol, hogy hat fesztiváldíjat azért kiosztanak.

— *Milyen művészeti ágakban rendeznek bemutatót?*

— Énekkar, kamarakórus, kamara- és népi zene, diákszínpad, népitánc, bábjáték, pol- és folk-beat, vers- és prózamondás, szólóének, szólóhangszer — meglehetősen sok kategória. És Keszthelyen történik majd a szakmatörténeti és honismereti pályázatok elbírálása is. Valamennyi iskolában elkezdték már az előkészületeket, s úgy tervezzük, hogy *március 10-én megtartjuk a megyei döntőt.* Az országos zsűrinek itt két feladata lesz majd: minősíteni kell az együtteseket, s javaslatot kell tenni, kik képviseljék a megyét a Helikonon.

— *Két évvel ezelőtt problémát okozott a diákok elszállásolása. Leszűrte-e a tanulságokat a szervező bizottság?*

— Keszthely és környéke nem képes helyet és megfelelő ellátást biztosítani ilyen nagyszabású rendezvény részvevőinek. Az idén kevesebb, mintegy 1500 diák lesz a Helikon vendége, ebből 500 baranyai. Ebből a számból is látható, milyen nagy szerepet játszanak megyénk középiskolásai a diáknapokon. Ennek tudatában mertünk arra gondolni, hogy a diáknapok decentralizálási törekvéseit figyelembe véve fölvessük a pécsi, „Sopianae Diáknapok" gondolatát. Városunkban egy ilyen rendezvény lebonyolításához minden feltétel megvan, s úgy gondoljuk, a közeljövőben ezt az ötletet gond nélkül meg tudnánk valósítani. A március 10-i megyei döntőt igyekszünk úgy megrendezni, hogy tapasztalatait későbbi terveinkben fölhasználhassuk.

H. J.

Metszik a barackfákat



Tél a gyümölcsösben

A Champion Amerikából származó őszibarackfajta. Gyümölcse középnagy, gömbölyded, néha tojásdad felé hajló. Héja sűrűn molyhos, halvány sárgászöld, napos oldalán élénk kárminpirossal belehelt. Húsa teljesen magvaváló, majdnem tiszta fehér, magva körül elenyésző pirosság van, nagyon zamatos, édes ízű. Fája erőteljes és gyors növésű, minden évben rendesen és nagyon bőven terem.

Igen, ilyen szép a gyümölcsöskert augusztus végén, szeptember elején, amikor a Champion barack érik, de nem január végén, amikor az „erőteljes gyors növésű fákat" metszeni kell. Tegnap délelőtt Danitz-pusztán, a Pécsi Állami Gazdaság gyümölcsösében két elszánt férfi, Cser Balázs és Godon István és két még elszántabb asszony, Bódi Józsefné és Veres Jánosné birkóztak a hatalmasra kifejlett, 20 évnél is öregebb Champion barackfákkal egy könnyű német metszőolló és egy-egy élesre köszörült ágfűrész, no meg egy háromlábú metszőállvány, vagy ahogy ők mondják, metszőbak, segítségével. A külső hajtásokra ráfagyott a víz. A kézimetszők bundáskesztyűi teljesen átvizesedtek. Gumicsizmás lábukkal hol jeget, hol sarat taposnak. A gazdaságtól kapott kék köpenyük fölött csak egy ujjatlan vattamellény, mégsem fáznak. Bódi Józsefné azt mondja, ő már teljesen kimelegedett. Egy percre sem álltak meg reggel óta, mert a metszést a fák után fizetik. Egy ilyen nagy fa megmetszéséért 4 forint 50 fillért kapnak — a kisebb fákért kevesebbet, vannak 50 filléres fák is. Egy rutinosabb metsző ezekből a nagy öreg Championokból 33—34-et tud megmetszeni egy nap, s akkor megkeres 150 forintot. De a tempó nem mehet a szakszerűség rovására.

— Most az idén a háromnapos továbbképzőn azt az utasítást kaptuk — mondja Bódiné, miközben a keze egy pillanatra sem áll meg —, hogy egy fán 200—250 termővesszőt hagyjunk meg. Így egy fa 40—50 kilogramm termést fog adni. A három évnél idősebb ágakat visszavesszük — ami azt jelenti, hogy ágfűrésszel levágják — vagy ha túl vastagok, akkor meghagyják a Stihl-fűrészes gépi brigádnak. De, hogy melyik 200 termővessző maradjon meg a sok közül, azt a metszőnő dönti el, aki képzett szakmunkás és 15 éves gyakorlata van.

Ez a szombat szabad szombat. Az Egyetértés szocialista brigád tagjai mégis metszenek Ellenden, Bogádon és itt, Danitzon is. Nem az egész brigád, csak az önként jelentkezők.

— Miért jelentkeztek önként? — kérdezem az asszonyokat, hisz mindkettőnek családja van.

— Mert kell a pénz — mondja minden kertelés nélkül Bódiné —, és a gazdaságban megfizetik a munkát. Ők elégedettek azzal, ahogy most a gazdaság fizet. Havi átlagban a gyümölcstermelő szakmunkásnők megkeresik a 3100 forintot, s erre még jutalmat is kapnak. És a túlmunkát is jól megfizetik. Azért vállalta a brigád a szombat-vasárnapokat, hogy ne kelljen megint, mint tavaly, Nógrád megyéből metszőket hozni, mert akkor azok viszik haza a pénzt.

— Rné —

Ünnepélyes munkásőr-egységgyűlés Mohácson

A Mohács járási Rózsa Ferenc zászlóalj tegnap tartotta ünnepélyes évzáró-évnyitó egységgyűlését, amelyen megjelent *dr. Jerszi István*, a megyei párt-vb tagja, az MSZMP Baranya megyei Bizottságának titkára, *Megyaszai József*, a munkásőrség megyei parancsnoka, *Devecseri József*, az MSZMP Mohács járási Bizottságának első titkára, *Hajós Ferenc*, az MSZMP Mohács városi Bizottságának titkára, *Novics János* és *Halasi Lajosné* országgyűlési képviselő.

Lőrincz Sándor egységparancsnok az elmúlt évi munkáról szólva elmondta, a mohácsi egység az 1978-ra meghatározott feladatokat jól hajtotta végre. Annak ellenére, hogy tovább növekedtek a feladatok és a követelmények, magasabb színvonalon látták el a kiképzési és szolgálati feladatokat, tovább javult a tervezési és szervezési munka. A munkásőrök a gazdasági építőmunkában is élen jártak.

A beszámolót követően Megyaszai József átnyújtotta „A megye legjobb híradó szakaegység" kitüntető címmel járó vándorzászlót és oklevelet. Majd a megyei parancsnok dicséretében részesítette a mohácsi egység állományát. Három munkásőrnek átnyújtotta a Kiváló Parancsnok kitüntetést, heten megkapták a Kiváló munkásőr elismerést. Dr. Jerszi István és Megyaszai József három munkásőrnek a 20 éves szolgálati érdemérmet, 10 munkásőrnek a 15 éves szolgálati érdemérmet nyújtotta át, kilencen megkapták a 10 éves szolgálati érdemérmet, tizenhatan az ötéves szolgálat után járó munkásőrjelvényt és tizenöten leszerelési emlékérmet kaptak. Az 1978-ban előképzést kapott munkásőrök fogadalmat tettek és elbucsúztatták azokat, akik hosszú éveken át becsületes, példamutató magatartással, munkával segítették az egység munkáját és most leszereltek.

Gázkitörés

Befejezték a zsanai gázkitörésnél a terület mentesítését, eltávolították a tűzfészek környékéről az izzó toronyroncsokat és egyéb alkatrészeket, berendezéseket. Így a hét végén megkezdhették az előkészületet a lángok eloltására, a több mint 200 atmoszféra nyomással felszínre törő gáz elfojtására. Szombaton a helyszínre érkezett Zsengellér István nehézipari miniszterhelyettes is, aki részt vett a műszaki bizottság munkájában. Míg a kitörésvédelmi speciális brigádok a terület megtisztításán dolgoztak, addig a többiek az oltáshoz szükséges vízről gondoskodtak. Kutakat fúrtak a homokos talajba, és a felszínre hozott víz számára tárolókat építettek a honvédség alakulatainak közreműködésével. Ezekből szivattyúzza a tűzoltóság a vizet a mentési munkához szükséges vízfüggöny kialakítására.



Simon Béla Dióverők című festményének egy részlete

Simon Béla képei Szolnokon

A Magyar Nemzeti Galéria X. csoportkiállítását vasárnap délelőtt nyitja meg a Szolnoki Galériában dr. Pogány Ödön Gábor, a Nemzeti Galéria főigazgatója. A kiállító művészek névsorában — Czóbel Béla, Frank Frigyes, Holló László, Baranyó Sándor, Bényi László, Bozsó János, Félegyházi László, Pirk János, Tóvári Tóth István, Vém Emil — örömmel fedezhetjük fel Simon Béla, Pécsett élő, Munkácsy-díjas festőművész nevét. Simon Béla 21 festményével szerepel a magyar expresszionisták tárlatán, amely február végéig tekinthető meg Szolnokon.



Szállításra készítik elő a stílbútorokat a Pécsi Faipari Szövetkezetben

Amikor év végén „kasszát" csinálunk, el kell számolnunk

Exportcentrikus cselekvési program

Az újévi vihar sem okozott nagyobb riadalmat, mint jó néhány gazdasági vezető számára a január 1-én életbelépő szabályozórendszer. Pedig csak az eddig is csetlő-botlóknak kell a zordabbá váló gazdasági életben biztonságosabban a talpukon állniok, ezután sokkal jobban csak saját magukra, mintsem az állam támogatására számíthatnak. Ebben a helyzetben természetesen a pártszervezetek körültekintő segítőkészsége az eddigieknél is fontosabb. A Pécs városi Ipari Szövetkezetek Pártbizottsága az elmúlt héten tárgyalta cselekvési programját, amelyben ennek a segítőkészségnek különlegesen világos hangsúlyozását véltük felfedezni. Erről beszélgettünk Maletics Miklóssal, a pártbizottság titkárával.

– Az önök cselekvési programjában döntő súllyal szerepel az ipari szövetkezetek exporttevékenységének elősegítése.

– Pártbizottságunk 1979. évi munkájának valóban nagy hányada a város szövetkezeti iparának idei gazdasági tevékenységének segítése lesz, amely — és ezt különösen hangsúlyozni szeretném — szoros összhangban áll Pécs és a népgazdaság célkitűzéseivel is. Pártbizottságunk különös figyelmet fordít arra, hogy csak azokat a folyamatokat támogassa, amelyek nemcsak a szövetkezetek, a város érdekeit szolgálják, hanem a népgazdaság egyensúlyának megszilárdulását is segítik. Ezért ösztönözzük a gazdaságosan előállítható exporttermékek fejlesztését, mennyiségének növelését, a lakosság ellátásában, életszínvonalának alakításában fontos szolgáltató és építőipari tevékenység színvonalának emelését.

– Képesek-e megítélni, melyek a valóban gazdaságos termékeik, a népgazdasági szempontból gazdaságos exportot körülhatárolhatják-e a rendelkezésre álló információkkal?

– A testületi ülés vitájában is ez volt cselekvési programunk legérzékenyebb pontja. A belkereskedelmi forgalomba kerülő árukról a szövetkezetekben ma már kötelező a valósághoz hű képet alkotni. Az exporttermékek esetében már bonyolultabb, nehezebb ez. Pártbizottságunk felkereste a szövetkezeteinkkel kapcsolatban álló valamennyi külkereskedelmi vállalatot és kértük, hogy számunkra ágazatonként és termelő egységenként is mutassák ki termékeink gazdaságosságát. A TANNINPEX például a pécsi szövetkezeti ipar legfontosabb külpiaci bonyolítója. Eddig is megtette ezt, negyedévenként tájékozódhattunk, hogy a pécsi kesztyű (szövetkezeti), cipő, bőrdíszmű a valóságban mennyit is, pontosabban: mit hoz a népgazdaság konyhájára.

– Milyen a pécsi ipari szövetkezetek 1979. évi exportlehetősége?

– Csak a gazdaságosan előállítható és keresett termékek előállítását szorgalmazzuk. A Pécsi Háziipari Szövetkezet az idén mindössze 3 százalékkal növeli termelését, de ezen belül 280 százalékkal a tőkés exportját. A cipőiparit csak 4 százalékos mennyiségi növekedésre ösztönözzük, de ezen belül a stabil szocialista piacok mellett 190 százalékos tőkés exportnövekedést kell elérni.

— A törekvés ésszerű, de milyen reális lehetőségei vannak a kényes nyugati piacokon az érvényesülésnek?

– Maradjunk a cipőiparnál. Az elmúlt év végén az Egyesült Államok és Magyarország között folyó kereskedelmi tárgyalások egyik megállapodásaként például a Pécsi Cipőipari Szövetkezet jelentős szerepet játszik. Felkészültségében a TANNINPEX a pécsieket alkalmasnak találta arra, hogy 1979-ben a 30-as évek divatját követő, de korszerű eszközökkel előállított, kényelmes cipőből 200 000 párat szállítsanak. Jövőre 100 000 párral nő ez a mennyiség. Ugyancsak most születik a megállapodás, amelynek értelmében a francia HOKI cég az idén 10 000, jövőre pedig a gyártási technológia átadásával 60 000 pár cipőt vár Pécsről.

— A Pécsi Faipari Szövetkezet az ország legnagyobb szövetkezeti bútorexportőre (egyébként a második), 70 millió forint értékben exportál 1979-ben, de a pécsi kesztyűsök, népművészek is dinamikusan növelik exporttevékenységüket.

— A cselekvési programban alapvető feladatként szerepel, hogy a város lakosságát szolgáltatóegységeikkel segítsék, a várospolitikai feladatokat lakásépítésben, kommunális és szociális létesítmények megvalósításában támogassák.

— Az idén Lvov-Kertvárosban 135 lakást épít a pécsi szövetkezet, ugyanakkor átadjuk az elmúlt évről elmaradt 40 férőhelyes bölcsődét és a 470 négyzetméteres szolgáltatóházat. Az építőipari szolgáltatásban is előbbre kell lépnünk. Az Épület- és Lakáskarbantartóipari Szövetkezet is csak 4 százalékkal növeli termelését, de ezen belül a lakossági szolgáltatást 15 százalékkal kell emelnie, Pécs szépítésében, a tatarozásban fontos szerepet kell vállalnia.

A VILLGÉP a személygépkocsi alvázvédelmében Dél-Dunántúlra kiterjedő szerepet vállal, a FÉNYSZÖV ugyancsak ilyen nagyságú terület színesfotó-laborálását oldja meg, a B. m. Cipőipari Pécsett, a Bajcsy-Zsilinszky úton új gyorsjavítót nyit, a Fodrászipari a Nagy Jenő utcában 300 négyzetméteres kozmetikai szalont létesít, a pécsi Tempó a garanciális bútorjavítás bázisát teremti meg.

— Milyen eszközökkel reméli ezeket a fontos gazdasági és az életszínvonalat közvetlenül befolyásoló terveket támogatni?

— Először is céljainkat, feladatainkat széles körben tudatosítani és elfogadtatni akarjuk. Ez a határozatunk nem végtermék, megszületésével kezdődik a tulajdonképpeni munkánk. Ez nemcsak a 31 tagú pártbizottság, a 15 ipari szövetkezeti alapszervezet vagy 470 kommunista ügye, hanem a pécsi ipari szövetkezetek hétezer dolgozójának feladata. Ismerniük kell.

— Ezután meghatározzuk kinek, mikor, mit kell tennie! Tesszük ezt azért is, hogy év végén, amikor ez évi feladataink végrehajtásáról „kasszát" csinálunk, akkor ezekről tisztességgel el is tudjunk számolni.

Lombosi Jenő

Segít a gyár és a család

Munka mellett szakmát tanulnak

A tanfolyam idejére átlagórabér

Befejezték a nyolc általánost, aztán dolgozni kezdtek. Évekig a gyári munka, a háztartásvezetés, a gyereknevelés jelentett számukra feladatot és kötelezettséget. Megszokták és nehéz volt kimozdulni belőle.

A gyár ígért és agitált, s most tanulnak. Mindhárman a Pécsi Dohánygyárban dolgoznak.

●

Lucza Jánosné gyereklánytermetű, csak az arca árulkodik arról, hogy nem volt gondmentes az eddigi élete. Mielőtt a dohánygyárba jött — 1970-ben — több üzemben is megfordult. Sehol nem tudott megállapodni. A dohánygyárban megtalálta számítását, jól érzi magát. A sógora — aki szintén itt dolgozik — elvégezte a dohányipari szakmunkásképző tanfolyamot, egyszer megkérdezte tőle, miért nem jelentkezik? A férje és műszakvezetője is biztatta, s tavaly októberben elkezdte a tanulást.

Most hetente kétszer — hétfőn és szerdán — délután fél egytől fél ötig előadásokat hallgat. Ha délelőttös, délben elmehet, ha délutános, akkor csak fél öttől kezdi a műszakot. A gyár a tanfolyamon töltött időre átlagórabért fizet. Jövőre, ha sikerül a vizsgája, szakmunkásbizonyítványt kap, s ezzel a bizonyítvánnyal jelentkezhet a szentlőrinci élelmiszeripari szakközépiskolába, ahol három év alatt érettségit is szerezhet. Mert ez a távolabbi célja . . .



Lucza Jánosné

nem ért, szívesen elmagyarázzák. Zömmel az ő korosztályába tartozó kolleganők végezték el eddig a tanfolyamot. A fiatalok közül is sokan nekivágtak — csakúgy mint az ő csoportjában —, de menet közben lemorzsolódtak. Varsányné szerint egyelőre nincs bennük elég kitartás. Ő nem akar hátraarcot csinálni. Köti a gyárnak tett ígérete, a szerződés, amit aláírt. Úgy tervezi, hogy ezzel a tanfolyammal be is fejezi a tanulást. A céljai — lakás, szőlő, hétvégi ház, kocsibefizetés — már teljesültek, csak a szakma hiányzott.



Varsány Emilné a csomagolóban

●

Varsány Emilné húsz év szünet után kezdte ugyanezt a dohányipari szakmunkásképző tanfolyamot. A fia harmadikos a vegyipari gépész szakközépiskolában, a lánya pedig vegyesiparcikk-eladónak készül. A férje is tanul, előkészítő tanfolyamra jár, mert a bányaipari szakközépiskolába akar jelentkezni.

Varsányné hétfőn és szerdán, a férje szerdán és pénteken megy iskolába. Mindketten két műszakban dolgoznak, így napról napra megszervezik a háztartási munkákat. A hétvégén is közösen dolgozik a család, hogy valamennyiüknek legyen ideje tanulni.

Bent a gyárban a munkatársnők is segítik. Ha valamit

Varga Győzőné viszont már azon töri a fejét, ha végez, hol tanuljon tovább. Fiatal asszony, 29 éves. A laborban dolgozik, s jelenleg a vegyipari szakközépiskola negyedik osztályába jár. Hat évvel ezelőtt jött a dohánygyárba azzal az elhatározással, hogy mindenképp tanulni akar. A gimnáziumot azonnal kizárta, mondván, ha munka mellett nekiáll a tanulásnak, akkor csak olyan középiskolába kezd, amelyik az érettségi mellett szakmát is ad. Így esett a választás a vegyiparira.

Az ő férje is tanul. Másodikos a szentlőrinci élelmiszeripari szakközépiskolában. A férje a hétfő, kedd, csütörtök, ő a csütörtök és a péntek délutánt tölti iskolában. Így a legnehezebb napjuk a csütörtök, amikor hároméves lányukra a szomszédjuk vigyáz. Öt órakor viszont hazaér a második osztályos „nagylány", aki hazavisz testvérét, s amíg a szüleik hazaérnek, kettesben vannak. Vargáné legszívesebben hajnalban tanul. Annál is inkább, mert házfelügyelő is — így juttottak lakáshoz —, s reggel szokta a lépcsőházat takarítani vagy a havat lapátolni. Ha a férje nem éjszakás — átvállalja ezeket a munkákat.

Vargáné idén végez, a férje jövőre. A következő évben szeretné megszerezni a technikusi bizonyítványt, a tízhónapos minősítő elvégzésével. Így ismét együtt startolhatnak a következő tanévben egy újabb cél felé . . .

T. É.



Varga Győzőné

1978 feltűnő számbeli emelkedést mutat

Ezer andrológiai vizsgálat

■ Sok esetben néhány orvosi tanács elegendő

■ Betegség esetén a kezelés a párok egyharmadánál eredményes volt

Ha a férj vagy a feleség nagyon vágyik gyermekre, s mégsem következik be a terhesség, alapvető törést szenvedhet kapcsolatuk. Éppen ezért, az ilyen esetekben tanácsos minél előbb orvoshoz fordulni.

A közhit úgy tartja, hogy kétéves együttélést kell igazolniuk a sterilitás miatt kezelést igénylő házaspároknak. Régebben valóban így volt, de a Pécsi Orvostudományi Egyetem Szülészeti és Nőgyógyászati Klinikáján úgy vélekednek, hogy ennek a fele is elegendő: egy év védekezés nélküli házaséletben, egészséges párnál jelentkeznie kell az utódnak. S ha mégsem így történik, jobb mielőbb megkezdeni a kezelést.

Mégpedig a férfi vizsgálatával. A klinika körzetéhez tartozó négy megyében (Baranya, Somogy, Tolna, Zala) egyre inkább eloszlik az a tévhit, hogy a terhesség elmaradásáért kizárólag az asszony a „felelős". A szót azért kell idézőjelbe tenni, mert ilyen esetekben a kezelésre szoruló házastárs gyengédséget, segítőkészséget érdemel, nem pedig hibáztatást. Ez, természetesen, nemcsak a nőkre vonatkozik.

— Mi lehet az oka a meddőségnek?

Dr. Zernig Frigyes adjunktus így válaszol a kérdésre:

— Mindkét nemnél előfordulhatnak idegrendszeri és hormonális eltérések, anatómiai és fejlődéstani rendellenességek, immunológiai problémák, és mindenkit érhetnek környezeti ártalmak. A férfiakat gyakran kell kezelni sperma eltérések miatt. De igen sok hozzánk forduló házaspárról kiderül, hogy egészségesek, s néhány orvosi tanács megoldja gondjukat. Ahol pedig vagy az egyik, vagy a másik fél betegnek bizonyul, a kezelés a párok egyharmadánál meghozza az eredményt. Sajnos, sokan nem várják végig a kúrát, amiről tudni kell, hogy igen hosszadalmas.

— A Szülészeti és Nőgyógyászati Klinika profilja négy éve óta a meddőség elleni küzdelem — s ezen belül az andrológia, a férfiak gyógyítása. Vajon azt jelenti-e ez a tény, hogy paradox módon elsősorban férfiakat kezelnek a *női* klinikán?

— Korántsem — válaszol dr. Zering Frigyes —, meddőség gyanújával együtt vizsgáljuk a házaspárokat, csak éppen a férfival kezdjük. A nők vizsgálata ugyanis hosszadalmas, míg a férfiaknál gyorsan meg tudjuk állapítani, mi a baj, vagy éppen kizárjuk a betegséget. Így megkíméljük az asszonyokat a fölösleges vizsgálatoktól. Míg 1976-ban 75 százalékban először a nőt vizsgáltuk klinikánkon, addig 1978-ra megfordult az arány. Számbelileg is igen nagy a növekedés: 1976-ban 200, 1977-ben 420, 1978-ban pedig 1000 férfi betegünk volt.

— Az 1978-as év tehát feltűnő számbeli emelkedést mutat. De mi volt az új ebben az évben diagnosztikai és terápiás szempontból?

— A diagnosztikában új volt a radioimmun metodika (RIA) alkalmazása, amivel a kórképek hormonális hátterét ki tudjuk mutatni férfiaknál és nőknél egyaránt. Ezzel azt is megtudjuk mondani, hogy centrális vagy perifériális probléma van-e? S ezután célzottá válik a gyógykezelés. Terápiás célokra hozzáférhetővé vált néhány olyan fontos gyógyszer, amelyet korábban csak a szakirodalomból ismertünk. Az andrológia többirányú vizsgálatokat követel, ezért együttműködünk más intézmények munkatársaival is. Az immunológiai zavarok kutatásával dr. Pejtsik Béla főorvos foglalkozik, a Megyei Kórházban, a szükséges szövettani vizsgálatokat és a műtéteket pedig az Urológiai Klinikával közösen végezzük.

Az andrológiai központ munkatársai, dr. Zernig Frigyes és dr. Arnold László, nem panaszkodnak az ugrásszerűen megnövekedett beteglétszám miatt. Hiszen az érdeklődés is bizonyítja: eredményesen dolgoznak.

T. É.



Gazdagodó ismeretek a középkori Pécsről

Milyen volt, milyen lehetett a középkori Pécs? A rég megválaszolt kérdésre új válasz fogalmazódik mostanában. Ezekben az években — hála a pincének! — rengeteg új ismerettel gazdagodunk, ezek segítenek a korábban alkotott kép átértékelésében.

De hogyan is írhattuk le oly sok tragikus esemény után a pincékkel kapcsolatban ezt a szót, hála? Úgy, hogy 1975 óta, amióta intézményesen tervszerűvé vált Pécsett a pincekárok elhárítása és megelőzése, a feltáró munka fellendítette a tatást is. Közel másfél száz kutatást is. Közel másfélszáz kutatási hely volt, kifejezetten a pincemunkákkal összefüggésben. A régészet olyan kitűnő társakra talált, mint a Bányászati Aknamélyítő Vállalat munkásai, akik maguk is jelentékeny régészeti tapasztalatra tettek szert. A pécsi Janus Pannonius Múzeum és az aknamélyítők példamutató kapcsolata tette lehetővé, hogy három napnál tovább egyetlen munkát sem kellett szüneteltetni. A kapcsolat letéteményese egy fiatal régész, Kárpáti Gábor, akinek elsőszámú feladata a pécsi leletmentés. A vele folytatott beszélgetés és néhány új kutatási hely meglátogatása alapján foglaljuk össze a középkori Pécsről szerzett legfrissebb ismereteket.

●

Sopianae — Quinque Basilicae — Quinque Ecclesiae — Peech — Pécs... A váltakozó név egy folyamatosan élő, működő települést jelez, amelynek kihalt időszaka nem volt. A magyar város a püspökség megalakulása — 1009 — óta létezik. A püspökség a középkorban oly nagyon rányomta bélyegét a városra, hogy a polgárváros szinte feloldódott benne.

1976 nyarának nagy szenzációja volt, hogy a Munkácsy Mihály utca 8-ban — pincefeltárás során — előkerült az oly sokat keresett domonkosrendi Szent Tamás kolostor és templom. Fantasztikus egymásraépültség figyelhető meg e helyen: a római és a román éppúgy megtalálható, mint a gótika három szakasza.

Tisztázódott a ferences templom helyzete is. Memi pasa fürdőjével együtt a középkori templom olyan maradványai kerültek elő, amelyek bizonyítják: a mostani templom a középkori helyén van, annak alapjaira épült, sőt a falait is felhasználták. „Csupán" annyi történt, hogy a török lebontotta a szentélyt, s a hódoltság után újjáépített templom szentélye az épület nyugati végére került. Jelent-e ez valamit? De mennyire? Figyeljük csak két ősi eredetű templomunkat: a székesegyházat és a Mindszentek templomát — a szentély mindkettőnél kelet felé mutat. Ismerjük a belvárosi templom mögött állt Bertalan-templom helyzetét: az is keletre nézett. A ferences templom is kelet—nyugati tájolású, a középkor igen szigorú előírásai szerint másként nem is építhették volna. A kolostor — a Hotel Minaret — is bizonyosra vehetően nem barokk, hanem középkori eredetű; a létezés folyamatossága bizonyítható. Barokká csupán át lett alakítva, s ma még nem tudni, hogy ez az átalakítás mennyit rontott a gótikus épületen.

●

Sokáig ildomos volt azt mondani, hogy „a török mindent elpusztított". Régóta tudjuk azonban, hogy ez nem igaz. A török nem pusztított, de nem is gondozott. A másfél évszázad alatt vallási jellegűeken kívül egyebet alig épített, a város szerkezete szinte semmit sem változott, így aztán Josef de Haüy 1687-ben — a visszafoglalás utáni évben — készített térképe a középkori városszerkezetet mutatja, ez pedig kevéssé tér el a mostanitól. Ha tehát ma ragaszkodunk Pécs belvárosának szerkezetéhez, a középkori várost akarjuk megőrizni.

A nagy kérdőjel sokáig az volt, hogy hol lehetett a polgárváros központja. A mostani Széchenyi tér nem lehetett, hiszen az Haüy szerint is sokkal kisebb volt a mostaninál, s egy nagy épülettömb csaknem a tér közepéig nyúlt fel. Ebben a tömbben 1570 körül óriási tűzvész pusztított. A támfallal körülvett tér északkeleti sarkánál egy nemrég véget ért kutatás a mostani térszín alatti 7 méteres mélységből a tűzvész félreérthetetlen bizonyítékait hozta felszínre. Az épületből négy XV—XVI. századi velencei aranydukát, 1539—40-ből származó Zápolya-aranyforint és 1560 körül vert török arany került elő.

Hol lehetett a középkori járószint? A Káptalan utcában — ez folyamatosan lakott volt — a mostanival megegyezett, a Janus Pannonius utcában úgyszintén. A kettő között, a Rózsakertnél most előkerült, a törökök által is használt kút úgyszólván a mai járószinten volt. A Hunyadi úton azonban (a Boldogság Háza mögött) 4,5 méter mélyen találtak egy gótikus kapubejáratot a hozzátartozó falrészlettel együtt. Ez a ház egy koragótikus, részben elbontott épületre települt. Alig 300 méterre innen, a tejbisztró épületének nyugati szárnya alatt a mostani járószinttől 2 méter mélyen a pincében egy teljesen ép ugyancsak gótikus kapukeret található csaknem méteres vastagságú fallal együtt. Ugyanitt a helyükön vannak — most természetesen a pincében — a hajdani mennyezetet tartó kőkonzolok is.

De hol lehetett a polgárváros központja? A Jókai tér 7. számú ház alatt feltárt kút hihetetlenül gazdag leletanyaga arra enged következtetni, hogy ezt a városközpontot ezen a környéken kell keresni.

●

Kárpáti Gábor tömör megfogalmazása szerint: ami nincs meg az oklevelekben, az megvan a kutakban, s Pécsett 20-nál több kutat találtak. A pécsi kutakat laza anyagba mélyítették, nem falazták ki, s 30—40 évnél tovább nem is bírták. A kezdődő omlás megszüntette a kutat, s az a környék szemétdombjává vált. Ez a szemét ma hallatlanul becses érték.

A már említett Jókai tér 7-ből olyan leletanyag került elő, amit eddig csak királyi székhelyekről ismertek. Ez is bizonyítja, hogy a hely jelentős volt a hajdani városszerkezetben.

A Széchenyi téren az IBUSZ előtt két műhely szemétjét tárták fel. Egy ötvösműhely félig elkészült veretei, munkaeszközei kerültek elő, továbbá az első félreérthetetlen bizonyítékai egy ötvös és egy késes együttműködésének. Figyelemre méltó lelet: megtalálták a hajdani „párizsi kapocs" teljes gyártási menetét.

A Szent István tér 19-es házban feltárt kút leletanyaga arra derített fényt — szinte évre behatárolhatóan —, hogy az addig beépített területet a vár XV. század végi korszerűsítése kapcsán haditechnikai okokból mikor „szanálták". A koronatanúk: Faenzából importált fajanszedény-töredékek. A Megye utca 19-ben folyó átalakítás során a lépcső alatt egy cserépkályha maradványai, edénytöredékek, pénzek kerültek elő és — egy gombostű. A belvárosnak ez az északkeleti negyede egyébként még meglehetősen háborítatlan, sok mindent rejtegethet. Talán azt az ún. „kis gótikát" is, azt a soproni típusút, ami Pécsett még hiányzik. Pedig a középkori Sopron semmivel sem volt jelentősebb város a középkori Pécsnél.

●

Tudjuk-e hát mindezek alapján, milyen volt, milyen lehetett a középkori Pécs? Nem tudjuk, csak sejtjük. A válaszadás folytatódik. A belváros még rengeteg emlékanyagot rejt és kínál kutatóinak.

Hársfai István



Napi nyolc kilométer — hétszáz család

A postás kézbesítő egy napja

Reggel háromnegyed hétre ér be a pécsi főpostára. Ma is mint 29 éve minden kezdéskor kíváncsian várja, vajon kinek visz ma levelet, pénzt, régóta várt üzenetet, vagy rossz hírt. A jó hírrel szívesebben állít be bárkihez, de neki mindkettőt kézbesítenie kell.

Zsunics Jenő, a pécsi 17-es kézbesítő 1982 szeptemberében megy nyugdíjba, havi fizetése 2800, plusz 100 forint mankópénz, mert pénzzel is dolgozik. Napjában indulástól visszaérkezésig az emeleteket is beszámítva, több mint nyolc kilométert gyalogol, kánikulában, esőben, hóban, sárban...

— A körzetem emeletes és kertes családi házakból áll. Tizenöt éve járom. A 700 családból szinte mindenkit ismerek, velem is így vannak. Amit lehet, megteszek. Sokszor kérnek: „Jenő bácsi, nem adná fel a levelemet?" Miért ne? Ők is segítenek. Cédulára kiírom a lépcsőházakban, mikor szedem a rádió és a tv-díjat, így csak elvétve van késedelmes befizetésem. Van 440 rádió- 450 tv-nyugtám, több száz telefondíj. A 440 nyugdíjutalványt havonta 19—30. között fizetem. Mindenki naptárról tudja, mikor érek vele oda. Hetente 13 sima, havonta 110 előfizetéses lottót is eladok.

Előre dolgozik, besorolja a nyugdíjutalványokat. Átveszi, rendszerezi a leveleket, könyveli a hat ajánlottat és a tizenegy pénzesutalványt, melyre kis zsákból kapja meg a fedezetet. Megszámolja, egyezik. Mindent bepakol a postástáskába, készen van, indulhatunk. Fél tíz. Se rádiószámla, se nyugdíj, se levéldömping, a táska alig 8—10 kiló. Ma aránylag csendes nap elé néz. Nagyapja, nagybátyja is postás kézbesítő volt. Fiatalemberként segített, Somogyaracsról Babócsára járt az anyagokért. Fél évig — 1945 közepétől — igazi postás is volt, amellett falujában kisbíró, meg küldönc is. Aztán egyéni gazdálkodó lett. A posta visszahívta, 1951-től végleg kézbesítő lett Pécsett.

Megérkezünk az első házhoz, Petőfi utca 61-be. Tértivevényes küldeménnyel siet a lépcsőkön fel a harmadik emeletre. Útközben az ajtók levélrései elnyelik a leveleket. „Ilyen esetben egyszerűbb, mintha a bejáratnál a levélszekrényekbe raknám." Jövünk lefelé. Fújtat, megtörli a homlokát: „Megérzem már a harmadik emeletet."

Az egyik kapualjban idős néni várja. „Ma nincs levele, Ilonka néni" — mondja. Másik házban: Svájcból jött levelet vesz elő, bedugja az ajtórésen. „Örül a 80 éves nagymama, hogy írt az unokája." A Nagyvárad utcában idős házaspár havat lapátol a járdáról. Amikor meglátják, megállnak, és kérdik: „Van valamink?" Van. Átveszik a levelet, tüstént felbontják. A túlsó járdán idős férfi halad botra támaszkodva, óvatosan. A postás átszól. „Hová, Józsi bácsi?" Az visszaköszön. „Csak vigyázzon el ne csússzon!" Kertes ház kapuján bemegy, a benti ajtóba betűzi a levelet. „Pedig hogy kérem őket, szereljenek fel levélszekrényt" — mondja lemondóan. A Kolozsvár utcában cigarettával kínálom, elutasítja.

— Illetlen lenne füstölve beállítani valahova. Ha rá akarok gyújtani, vagy megállok, vagy ott teszem, ahol éppen dolgom van és pár percig úgyis maradnom kell... Na, itt jó napjuk lesz, írt a kiskatonájuk. — A levéllel elindul az alagsorba.

A Kandó Kálmán utcában megtudom, van két fiú unokája, akik hétvégeken náluk vannak. Pellérden a szőlőjében megterem a zöldség, gyümölcs, na meg a bor is. Szeret ott dolgozni. A sok levél, utolvány és nyugta után teljes ott a kikapcsolódás.

A Szilágyi Dezső utcában az egyik lakásban elad három lotiót, a házigazdával a borról, a borkezelésről folytat eszmecserét és végre rágyújthat.

Ismét a Kandó Kálmán utca, azt követi a 17 lépcsőházas. 130 családos MÁV-bérház — ahova 25 éve kézbesít —, végül a Kassa utca 2/4-es szolgálati ház három lépcsőháza az utolsó. Egy óra tízkor végez. Indul vissza a postára. Leszámol, elvégzi a szükséges adminisztrációt. Fél három felé hazaindul.

Egy darabig jegyeztem, hányan szólították, köszöntötték a nevén, kérdezősködve jött-e valamijük, meg arról, hogy szolgál az egészsége. Azt is számoltam, hány férfit, nőt és gyereket üdvözölt név szerint, érdeklődve ügyes-bajos dolgaik után. Aztán beláttam, kár húzkodnom a strigulákat, mert otthonosan, valóban családtagként mozog mindenhol és mindenkinél.

Murányi László

A párt munkastílusáról

Beszélgetés Jakab Sándorral, a Központi Bizottság osztályvezetőjével

– Az utóbbi időben sok szó esik a párt munkastílusáról, fejlesztésének szükségességéről. Mivel magyarázható ez a megnövekedett figyelem? Gyökeres változásra van-e szükség, vagy inkább a mai helyzet követelményeinek megfelelő továbbfejlesztéséről van szó?

– Valóban, mostanában a korábbiaknál többet foglalkozunk a párt munkastílusát érintő kérdésekkel. Ez azonban nem azért van, mintha az, amit eddig követtünk alapvetően a maga idejében nem felelt volna meg a követelményeknek vagy fő vonásaiban ma rossz lenne. Nem erről van szó. Nincs szükség arra, hogy munkastílusunk alapvető vonásait, legfőbb jellemzőit megváltoztassuk. Olyanokra gondolok, mint a minden előítélettől mentes valóságszemlélet és magas fokú eszmeiség; az új iránti fogékonyság, a haladó felkarolása, a forradalmi magatartás a maradisággal, a konzervatívizmussal szemben; elvekben való szigorú következetesség és nagyfokú rugalmasság a gyakorlati megoldásokban; az elméleti igényesség és a gyakorlatiasság; az elvi-politikai irányítás és az operativitás; a kollektivitás és a személyi felelősség; az élcsapatjelleg és a tömegekkel való szoros kapcsolat; a történelmi távlatok és a napi feladatok egysége stb. Úgy gondolom, hogy ezek olyan fundamentális jegyei pártunk munkastílusának, amelyeket a jövőben is meg kell őriznünk és még következetesebben szükséges érvényesítenünk.

– Melyek azok a legfontosabb politikai okok, amelyek napjainkban a munkastílus fejlesztése mellett szólnak?

Bonyolult körülmények között

– Hosszúra nyúlna a megváltozott körülmények valamennyi, akár csak lényeges elemeiről szólni, valójában csak a legfontosabbakat lehet itt megemlíteni. Nagy általánosságban arról van szó, hogy a szocialista építésnek mind belső, mind pedig külső körülményeiben olyan lényeges, újszerű vonások tapasztalhatók, amelyek nemcsak összességükben, de bizonyos mértékig külön-külön is érintik a párt munkastílusát. Az utóbbi időben egyre gyakrabban hangoztatjuk, hogy bonyolultabbak lettek építőmunkánk feltételei. Ez mindenekelőtt azt a valóságos helyzetet fejezi ki, hogy a nemzetközi életben, de belső viszonyainkban is erőteljesebb ellentétes tendenciák hatnak. A pozitív folyamatok erősödésével egyidejűleg jobban felszínre kerültek bizonyos negatív tendenciák.

Ami a belső társadalmi viszonyainkat illeti, azt látjuk, hogy az extenzív fejlesztés lehetőségeinek kimerülése (amely önmagában is a gazdasági fejlődésünk eredménye) minden korábbitól élesebben veti fel az intenzív fejlesztés útjára való áttérés gondjait, nehézségeit. Ezt még inkább bonyolítják a romló világgazdaság feltételei, nem utolsósorban a tőkés világgazdaság válságának hatásai. Az ellentétes tendenciák erőteljesebb mozgása figyelhető meg a társadalmi viszonyok egyéb területein is. Például a fejlett szocializmus építésének körülményei között a szocialista termelési viszonyok uralkodóvá válásával társadalmunkban egy nagyon jelentős egységesülési folyamat bontakozott ki. A szocialista érdekazonosság általánossá válásának talaján kiszélesedett és elmélyült a társadalom politikai egysége, megnövekedett a közéleti aktivitás. Mindez kifejezésre jut szövetségi politikánk gyakorlatában, a szocialista, népi-nemzeti egységben. A politikai egység megerősödése, a fokozott társadalmi aktivitás jobban felszínre hozza az ideológiai különbözőséget, az eltérő eszmék ütközését és harcát. Nos, csak a legalapvetőbbeket említettem azok közül, amelyeket a munkastílussal kapcsolatban feltétlenül tekintetbe kell vennünk.

– Politikai munkánknak ezen általános feltételei konkrétabban hogyan érintik a párt munkastílusát, milyen főbb jegyeit helyezik jobban előtérbe? Lehetne ezt néhány példával illusztrálni?

Hatékonyság és politikai munka

– Először is azt szeretném hangsúlyozni, hogy a munkastílus fejlesztésénél mindenekelőtt a politikai munka tartalmi jegyeit kell erősíteni. Ettől soha nem szabad elvonatkoztatni és a feladatot kizárólag öncélú szervezési, szervezeti működési formulákra redukálni.

Tekintettel arra, hogy a két kongresszus közötti időszak utolsó évébe érkeztünk, minden erővel a határozatok végrehajtására irányuló cselekvési egységre kell összpontosítanunk. Ez pedig a munkastílusnak olyan jegyeit állítja előtérbe, mint a szervezőmunka erősítése, a konkrét szakmai döntésekre, intézkedésre való ösztönzés, mozgósítás azok megvalósítására, az ellenőrzés stb. Ezzel párhuzamosan már most napirendre kerülnek a középtávú fejlesztés gondjai.

Egész politikai munkánk szempontjából most a gazdasági feladatok, a népgazdaság egyensúlyi helyzetének javítása, megszilárdítása és a hatékonyság mint ennek legfőbb eszköze állnak előtérben. A párt munkastílusának hozzáidomítása a megváltozott gazdasági feltételekhez egész politikai munkánk szempontjából döntő jelentőségű. Olyan munkastílust kell kialakítanunk, amely meghaladja a korábbi mennyiségi szemléletet és a gazdasági hatékonyságot tekinti a politikai megítélés alapvető értékmérőjének. Ez előtérbe állítja a közgazdasági elemző munkát, a korszerűség követelményeinek érvényesítését, a széles körű kitekintést, a világszínvonal szem előtt tartásához. Olyan munkastílusra van szükség, amely ösztönzi a gazdasági vezetés bátor, a kockázattól sem visszariadó, ám a kalandorságtól mentes kezdeményezését. Támogatja az öntevékenységet, a haladót, az élenjáró termékeknek, technológiának az alkalmazását stb.

A hatékonyabb gazdálkodás kialakításának egyik lényeges feltétele a fokozottabb differenciálás az anyagi-erkölcsi ösztönzőkben, a gazdálkodás eszközeinek felhasználásában, a preferenciák tekintetében stb. Számolni kell azzal, hogy az előnyösebb és kevésbé előnyös feltételek, az erőteljesebb differenciálás erősíti a konfrontációt egyes dolgozó rétegek, vállalatok, munkáskollektívák között, sőt azokon belül is. Ezen a talajon feltétlenül várható a politikai élet spontán felélénkülése; a különböző viták, szemléletek, magatartási formák élesebb összeütközésére számíthatunk. A megnövekedett politikai aktivitás, a mozgalmi élet spontán felélénkülése növeli a tudatos elemnek, a pártszervezetek irányító munkájának szerepét. Még nagyobb felelősség hárul rájuk a tömegek politikai vezetéséért. Folyamatosan kell reagálni minden spontán megnyilvánulásra, hogy azokat maximálisan a szocialista tudatosság keretei közé terelhessük. Ez pedig a tömegek között végzett sokoldalú ideológiai-politikai és szervező munkát követel a pártszervezetektől, a tömegszervezetektől. Sorolhatnám tovább a gazdasági hatékonysággal összefüggésben felvetődő és a párt munkastílusával összefüggő feladatokat. Ennek kifejtésére itt kevés a lehetőség, ezért csak utalni szeretnék olyan fontos dolgokra, mint a dolgozók képzettségének, műveltségének, általában a termelési kultúrának megnövekedett szerepe; a magas színvonalon képzett szakemberekre való fokozott támaszkodás jelentősége; a tudomány és termelés kapcsolatának új módon való kezelése; a napi termelési feladatok és a fejlesztés holnapi gondjainak egysége, és egyidejű megoldása stb. Ezek mind érintik az emberi viszonyokat, a legkülönbözőbb politikai tendenciákat szülik és hozzák felszínre. Egyszóval lényegesen befolyásolják a pártszervezetek politikai munkáját, tevékenységüknek sok tekintetben új, sajátos vonást kölcsönöznek.

– Úgy gondolom, ez a felsorolás is eléggé meggyőzően bizonyítja a munkastílus továbbfejlesztésének szükségességét, és az elmondottak sok szempontból iránymutatóak is. Mindezek tükrében méginkább egyértelmű a bürokratizmus káros hatása. A pártszervezetek munkastílusában fellelhetők-e bürokratikus jelenségek, és ha igen, milyen formában?

Pártszervezeteink munkastílusára általában nem jellemző a bürokratizmus, sőt ellenkezőleg, a politikai-mozgalmi jelleg az uralkodó. Számolnak a különböző érdekekkel, és a dolgozók politikai vezetését az érdekek összhangjának felismerése és tudatos érvényesítése alapján szervezik. Tagadhatatlan azonban, hogy helyenként és időnként a bürokratizmus is fellelhető. Ennek számos megnyilvánulása tapasztalható. Valamennyinek közös a lényege; a dolgozók politikai vezetésének felcserélése a dolgozók igazgatásával.

A bürokratizmusnak ez a lényegi tartalma sokféle formában nyilvánul meg. Mindenekelőtt a politikai munka tartalmi jegyeinek háttérbe szorításában, lebecsülésében és az üres szervezeti formák, rendezvények öncélú hajszolásában. Mindig magában hordja a bürokratizmus veszélyét az is, ha a pártszervezet nem a politikai, hanem a szakvezetés feladatait látja el. Továbbá kifejezésre jut a felső pártszervek határozatainak mechanikus, megfelelő adaptációt nélkülöző alkalmazásában; a politikai elvek sablonos gyakorlati érvényesítésében vagy azoknak a formális jelszókénti vagy frázisszerű kezelésében. Meglehetősen gyakori jelenség a konkrétság hiánya, a semmitmondó általánosságok túltengése az előterjesztésekben, a beszámolókban, határozati javaslatokban.

Súlyos bürokratikus torzulások melegágya az is, amikor a politikai ügyek a párttagság és az érdekeltek kirekesztésével, irodák és íróasztalok között intéződnek. Szólni kell az olyan jelenségekről is, mint az egyes emberek problémáival, gondjaival szembeni közömbösség, a közöny, az érzéketlenség a dolgozókat foglalkoztató politikai kérdések iránt; a kinyilatkoztató, ellentmondást nem tűrő, utasító, a türelmes meggyőzést nélkülöző vezetési stílus; a nagy látványos rendezvények túlhajszolása, és az emberek közötti párbeszéd, közvetlen eszmecserék elhanyagolása; a szükséges személyi kapcsolatok levelezéssel való pótlása; a túlzásba vitt adminisztráció, a felesleges és a politikai munka szempontjából semmi értéket nem képviselő írásos munka stb.

— Valójában „szép" repertoár jött össze. A bürokratizmus elleni harc alapvető politikai érdekünk, és ez megköveteli, hogy mindenfajta megnyilvánulása ellen fellépjünk. Úgy vélem, hogy a konkrétság hiánya, a kérdések túlzott általánosítása különös figyelmet érdemel, mert a tartalmas politikai munkának ma ez egyik fő akadálya.

— A munkastílus szemszögéből nézve ez a megállapítás helyénvaló. Ezt nemcsak a negatív tapasztalatok támasztják alá, hanem az a sok jó példa is, amelyet éppen a kérdések konkrét kezelése nyújt számunkra. Ott, ahol a felső pártszervek határozatait, a politikai elveket nemcsak mechanikusan ismétlik, hanem rendszeresen szembesítik vele saját gyakorlatukat, ott nem okoz nehézséget a megfelelő politikai konzekvenciák levonása. Ilyen munkastílus mellett szinte kézenfekvő a politikai felelősség, annak megállapítása, hogy ki dolgozott jól és kit kell elmarasztalni, s milyen követelmények vannak a jövőben. A kérdések konkrét felvetése esetén nincs hiány a tartalmas, érdemi vitában és ennek eredményeként mindig reálisabb képre számíthatunk a helyzet megítélésénél, és a születendő döntések is jobban megfelelnek a szükségleteknek.

Az igazság kedvéért azt is meg kell mondani, hogy a konkrétság hiánya nem elsősorban alapszervezeti betegség. Itt is előfordul. Az élet azonban itt erőteljesebben követeli, úgy is mondhatnám, hogy kikényszeríti a dolgok nevén nevezését, a politikai felelősség személyes megcímzését. Sokkal inkább jellemző ez az irányító-közbeeső pártszervek munkastílusára, mint a „fent"-re.

A konkrétság alapkövetelménye

A konkrétság elve a politikai munkának mindig alapvető követelménye. Szeretném azonban hangsúlyozni, hogy a mai feltételek között különösen fontos következetesebben érvényesíteni. A pártnak a társadalmi élet minden fontosabb kérdésében világos elvi állásfoglalásai vannak. Ezekkel kapcsolatban teljes pártunkban az elvi egység, és széles körű a társadalmi bizalom. Most az a feladat, hogy ez az egyetértés össztársadalmi méretű cselekvéssé teljesedjen. Márpedig minél közelebb kerül az elvek alkalmazása a gyakorlathoz, annál inkább jelentkezik a konkrétság szükségessége.

— A párt munkastílusának továbbfejlesztésével kapcsolatban sokféle követelményről esett szó. Viszonylag kevesebb figyelmet fordítottunk a káderfeltételekre. Vajon ilyen szempontból biztosítottak-e a fejlesztés lehetőségei?

— Általánosságban válaszolva határozottan állíthatom, hogy igen. A vezetés különböző posztjain a politikai munkát értő, megfelelő gyakorlati tapasztalattal rendelkező, elméletileg is felkészült pártmunkások állnak. Pártunkban megtalálható a felnőtt lakosság mindhárom nemzedékének színe-java, a politikailag-eszmeileg legelkötelezettebb része. A pártban uralkodó légkör — úgy vélem — kedvező feltételeket nyújt legjobb tulajdonságaik összeötvözésére. Ez a körülmény természetszerűen maga után vonja a munkastílus körüli vitákat, a különböző nézetek ütközését, és mindenekelőtt a gyakorlat kritikáját.

Van a kádereknek egy viszonylag nem nagy száma, akik nehezen vagy egyáltalán nem tudják követni a munkastílussal kapcsolatosan változó követelményeket. Gondoskodnunk kell ezek átcsoportosításáról. Megfelelőbb munkakör megválasztásával, emberségesen, a pártszerűség elveinek betartásával kell rendezni ügyüket. Ilyen értelemben mindenképpen napirendre kerül új emberek beállítása is.

A káderek és a munkastílus összefüggésének van egy másik oldala is. Nemcsak arról van szó, hogy az emberek a munkastílus alakítói-formálói. Az alkalmazott munkastílusnak fontos szerepe van magában a kádernevelésben is. A bürokratikus munkastílus csak bürokratákat szülhet. Ahol viszont a politikai-mozgalmi jelleg az uralkodó, ott kedvezőek a kádernevelés feltételei. Az ilyen gyakorlat nagy iskolája a politikai vezetőknek.

Az interjút készítette:

Rákos Imre

A jónál még jobbat elérni

Dr. Álló Miklós



Termetes egyéniség. Mozgásában mégis fel lehet fedezni a negyedszázad előtti riadt, vékony fiút, aki a mostanihoz hasonló hideg télen kerékpárral járt tábláról táblára, biztatta a traktorosokat, hogy a fagyos földön küszködjenek az erőgépekkel. Vagy mégsem megjelenéséből sugárzik a dinamizmus — lehetséges, hogy gondolkodásában őrizte meg frisseségét?

Dr. Álló Miklós, a Baranya megyei Tanács január 1-én kinevezett új osztályvezetője gazdag örökséget vett át a pihenni térő dr. Baracs Józseftől. Baranya élelmiszergazdasága az elmúlt másfél évtized alatt óriásit fejlődött, erről a szintről továbblépni, a jónál még jobbat elérni nem lesz könnyű feladat. Az új osztályvezető jól érzi, hogy az elkövetkező években hazánk gazdasági életében senki sem számíthat arra, hogy csupán az aratás lesz feladata. Negyvennégy esztendős, öt év óta tudta, hogy amikor elődje nyugdíjba megy, őt nevezik ki. Alaposan átgondolta, hogy sem dr. Baracs József, sem saját babérjain nem pihenhet meg. Baranya az ország termőterületének 4,2 százalékán gazdálkodik, az eredmények jók, néhány ágazatban kiválóak. A gabonagazdaság évek óta az első öt helyek egyikét foglalja el. Az állattenyésztésben magasak a létszámadatok, az állategészségügyi mutatók kitűnőek. A megye nagyüzemi gazdaságai koncentráltan, az országosat meghaladó integráltsággal működnek.

Azért sok még a tennivaló. Háromezer hektár parlagföld ésszerű hasznosítása, a talajerőgazdálkodás hatékonyságának javítása, a termelástechnika javítása, az egységnyi termékre eső takarmányfelhasználás csökkentése kimeríthetetlen tartalékokat, a jó gazdának tengernyi feladatot jelent.

Az ő portréját szeretném felvázolni — de a megye élelmiszergazdaságának arculatáról beszél. Talán természetes is. Én hiszem, hogy mindannyiunk számára az élet legfőbb értelmét a munkánk adja, persze csak akkor, ha annak célját látjuk. Dr. Álló Miklós is ezt vallja, (most utolszor írom le ilyen hivatalos formában a nevét, természetétől idegennek tűnik a hivatalosságot, merevséget, a tekintélyt sugalló „dr." szócska), azt szeretné, hogy valamennyi munkatársa ötletgazdag, önálló, felelősségteljes, szorgalmas munkát végezzen, ennek erkölcsi megbecsülésében maximálisan részesedjék. Az anyagiak sajnos meghatározottak.

A tervek.

Egyetlen hektárnyi föld sincs, nem lehet Baranyában, amelynek ne lehetne feladatot találni és a termelésbe bevonni. A megyében öntözésre berendezett területek felén sem folyik rendszeres öntözés, pedig a megye nem kimondottan szegény vizekben. A vizek hármas hasznosítása sok mindennel gazdagíthat bennünket. A rét- és legelőgazdálkodás csak így. Ma 45 dekagramm terményből állítanak elő Baranyában 1 liter tejet. De van olyan gazdasága is a megyének, ahol mindössze 39-re van szükség. Miért ne lehetne az átlagot is ennyire leszorítani? Az elmúlt évben 31 és 92 mázsa között ingadozott a termelőszövetkezetek hektáronkénti kukoricatermelése. Az átlag 58,9 mázsa volt: 20 szövetkezet ez alatt – 19 e felett termelt. Nem lehetetlen a 100 mázsás átlag sem, mégpedig úgy, hogy a költségek kisebb arányban nőjenek a hozamoknál.

Álmodozó — mondom.

Tiltakozik. Ez realitás. Érzem — még a juhokról is beszél majd. Amikor országszerte csökkent az állomány, a juh tartásáról, a tenyésztéséről, a nyírásról írt doktori értekezést, jövedelmezőségét bizonyítva. Ez valóban nem volt álmodozás. Baranyában — a szentlászlói termelőszövetkezet köré csoportosulva kilenc gazdaság társult a korszerű tartás kialakítására, mert a megye másik részén, Szederkényben is létrehozzák az együttműködést.

Az idén a tanácsok az eddigieknél nagyobb feladatot kapnak az állami akarat közvetítésében, a mostani tulajdonviszonyok mellett a szakigazgatási, szakhatósági, az állami törvényességi munkában ez nem lesz könnyű. A várhatóan bővülő osztály irányítása (eddig is több, mint húszan voltak) ugyancsak nagy erőfeszítéseket követel.

A társadalmi feladatok tulajdonképpen ugyancsak teljes munkaidőbeni feladatot jelentenének: a Magyar Agráregyesület megyei szervezetének titkára, a tanácsi párt-végrehajtóbizottság tagja, a Megyei Labdarúgó Szövetség elnöke.

Ez visszavisz bennünket ismét a vékony fiúhoz, a kezdő agronómushoz. A technikumi évek és az egyetem alatt (Gödöllőn) szenvedélyesen kergette a labdát, ma ugyanilyen hévvel ügyködik, hogy a falusi fiatalok jó edzők keze alatt, szervezett körülmények között sportolhassanak, fegyelmezett, kemény, gyors labdarúgók nőjenek fel a baranyai falusi futballpályákon.

Hosszú volt az út: a vetésfelelős fiú 1952-ben, január közepén csaknem imára fakadt, hogy dél körül felengedjen a talaj, az őszi búza akkoriban fejvesztés terhe mellett is csak ilyenkor kerülhetett a földbe. Nagyon régen volt, örökre megmaradt azonban benne, hogy a Hoffer vasnyergében, a légkondicionált Rába-Steigerben, a kerékpár ülésén, vagy a karosszékben ülve is maximális erőfeszítéssel kell dolgozni az élelmiszergazdaságban.

Lombosi Jenő

Televizió

Poklada — ahogy a költő elképzelte

Itt a farsang! Mohácson jön a busójárás. Tavaly erről helyszíni közvetítésben számoltak be a pécsi televíziósok, az idén pedig meg sem várva a busójárást, már január 31-én, 20 órakor a 2. műsorban láthatjuk Poklada című filmjüket, amely Pákolitz István költő Busófarsang című verses mondája alapján készült.

— A busójárás ősi népszokását régóta eljátszák évről évre Mohácson. A magját képező események tulajdonképpen minden természeti nép tavaszváró ünnepén megtalálhatók — mondja Pákolitz István. — Amikor elkezdtem ezzel foglalkozni, kiderült, számomra, hogy a nép körében élő legenda — hiányos. Nem kerek történet, sok minden hiányzik ahhoz, hogy kerek egész legyen. Igyekeztem pótolni ezeket a hiányosságokat, de természetesen az így létrejött monda, bár teljesen egész, már a költői képzelet szülötte, történeti hűséget attól számonkérni felesleges. Én így képzelem el a busójárás eredetét.

A monda alakjait a Pécsi Nemzeti Színház művészei keltik életre: Faluhelyi Magda, Szegvári Menyhért, Melis Gábor, Dávid Kiss Ferenc és Galambos György. A film szerkesztője Füzes János, operatőr Bárány György, rendező: Wiedermann Károly.

A. Gy.



Amikor még csak forgatták a Pokladát. Busók és lobogó tüzek között pásztáz a kamera. Jozipovics felv.

Valerie



Carol White játssza a fő- és címszerepét annak a magyarul beszélő angol filmnek, melyet a televízió vetít a magyar közönségnek. Valerie telefonos-kisasszony Londonban. Élete olyan, mint sok társáé: egyszerű váltakozás a munkahely és az otthon között. Édesanyja beteg, ezért kevés a lehetősége ahhoz, hogy eljárjon hazulról. Egyedül gyermeke, Scott hoz örömet és színt az életébe, akit egyedül nevel. Bár Valerie csinos és egészséges gondolkodású, társkeresési kísérletei mindig kudarccal végződnek. A véletlen aztán úgy hozza, hogy összetalálkozik Mike-kal, az ismert énekessel... A filmet január 31-én, szerdán este 9 óra 20-kor vetítik a második adásban. (Képünkön: Carol White és Mike-kot alakító Roy Harper.)



CSALÁDI TŰZFÉSZEK

MAGYAR FILMDRAMA
Írta és rendezte: TARR BÉLA
Operatőr: PAP FERENC

Családi asztal az apa uralma alatt, akit Kun Gábor (középütt) alakít

Filmművészet

Egy évvel ezelőtt a X. Magyar Játékfilmszemlén zárt körben vetítették le Tarr Béla: Családi tűzfészek című filmjét — amatőr szereplőkkel. A hazai és külföldi szakemberek soraiban nagy sikert aratott és nagy vitát váltott ki. Volt egy szélsőséges eredménye is: Mari Kuttna odahaza Angliában azt írta a rangos Sight and Sound című filmszaklapban, hogy a magyar filmben jobban formálják meg szerepüket az amatőrök, mint a hivatásos színészek. A valóban szélsőséges megállapítást most a pécsi közönség is ellenőrizheti, mivel a Családi tűzfészket január 29-én, hétfőn levetítik a Kossuth Art Kino előadása képpen, este fél nyolckor.

Tarr Béla nemcsak rendezte a filmet, hanem előtte ő írta a forgatókönyvét is. Zenéjét Bródy János, Szörényi Szabolcs, Tolcsvay Béla és Tolcsvay László szerezte. Hadd idézzük most Erdélyi Z. Ágnesnek e filmről írott tanulmányából az alábbi részletet: „A Családi tűzfészeknek két drámája van: az, amit a szereplők átélnek, s az, ami történik velük. A kettő nem ugyanaz: mert ami történik velük, annak csak egy részét tudják megfogalmazni a maguk számára — s még abba is belerokkannak. A Családi tűzfészek drámáját — a megszokottól eltérően — nem érzelmi válságok, nem gondolati összefüggések, hanem a körülmények szülik. Nem véletlenül. Tarr Béla ugyanis éppen a körülmények és az emberi magatartások bonyolult egymásrautaltságát, összefüggését állította filmje középpontjába."

Mit? Hol? Mikor?

PÉCS, IFJÚSÁGI HÁZ: Január 28-án, vasárnap 17.30-kor kezdődik a Szélrózsa Klub következő foglalkozása. A tartalomból: hangmúzeum: Kontrasztok hegedűre, klarinétra és zongorára (1940-es felvétel). Előadja Szigeti József, Benny Goodman és Bartók Béla; a folk mesterei II.: Woody Guthrie; kisfilmek: Amsterdam, Bruges; emlékezés Leninre: ÓDA; Sándor György humoralista előadóestje. Házigazda Mucsay András előadóművész. Hétfőn 18 órakor: Komolyzenei hanglemezklub. A klub vendégei: Ágay Karola operaénekes és Szendrey Karper László gitárművész. Ekkor kerül sor a hanglemezklub barokkestjére. 30-án a P. Mobil együttes a Hobo Blues Band ad közös hangversenyt 17.00 és 19.30 órai kezdettel. Február 4-én vasárnap 18 órától Éliás Super Disco.

DOKTOR SÁNDOR MŰVELŐDÉSI KÖZPONT: Január 28-án és február 4-én délelőtt 10 órakor a Bóbita Bábegyüttes adja elő ismét Rodari—Tarbay: Hagymácska c. bábjátékát.

PÉCSI GALÉRIA: Február 12-ig tekinthető meg a Pécsi Grafikai Műhely kiállítása.

ÚJ TUKOR KLUB: Deák Zsuzsa grafikus emblématerv-kiállítása február 16-ig tekinthető meg.

Rádió

Pécs készül a földgáz fogadására

Mire használják a szolgáltató gépkocsikat?

Megtanul-e a gyerek számolni?

A KÖZLEKEDÉSI ŐRJÁRAT januári számáról, melyet hétfőn 17.05-kor sugároz a Pécsi Stúdió, Somogyvári Valéria szerkesztőriporter tájékoztatott:

— Az elmúlt év tapasztalatai tanulsággal szolgálnak az idei esztendőre. Ezért értékeljük a mikrofon előtt a baranyai közutak eseményeit Gyimesi Jánossal, a Baranya megyei Rendőr-főkapitányság közlekedésrendészeti osztályának vezetőjével, a Közlekedésbiztonsági Tanács ügyvezető elnökével. Foglalkozik a műsor természetesen a legújabb intézkedésekkel is, megkérdeztük például, hogy a gépkocsiigénylések megújításával kapcsolatban milyen teendők várnak az igénylőkre a vételár felére való kiegészítéskor. A Minisztertanács másik rendelete többek között a hagyományos szolgáltató gépkocsik számának csökkentéséről szól. Rendeltetésszerűen használják-e ezeket a járműveket? — erre keresett választ egyik közúti ellenőrzésről készült riportunk, melyet rendőrjárőr és az autófelügyelet szakemberei társaságában készítettünk.

PÉCS KÉSZÜL A FÖLDGÁZ FOGADÁSÁRA — ezzel a címmel készített Laky Rudolf riportot. Elsősorban a Dél-dunántúli Gázgyártó és Szolgáltató Vállalat szakemberei tájékoztatnak a munkákról, a vezetékek cseréjéről, de megszólalnak a riportban a pécsi Zsolnay Porcelángyár illetékesei, hiszen a gyár egész termelésére kihat az új földgáz bekapcsolása.

A szerdai HÉT KÖZBEN című aktuális zenés magazin, melyet ezúttal dr. Nádor Tamás szerkeszt, visszatekint az esztendő első hónapjára: januárról, a hónap legjelentősebb eseményeiről szólnak a riportok, beszámolók és a műsor zenei része is.

NEM SZÁMTAN — MATEMATIKA. A csütörtökön 17.30-kor kezdődő riportban arra a kérdésre keres választ Simon Márta, hogy milyen eredményeket hozott a tanév első felében a pécsi általános iskolák első osztályaiban bevezetett kísérleti matematika-oktatás? Pedagógusokat, szülőket, gyerekeket kérdez meg arról, hogyan fogadták az új módszert. Nem kevés ellenkezést váltott ki kezdetben, mert sokan úgy gondolták, a gyerekek nem tanulnak meg számolni. Valóban így van-e, és ha fennáll ennek a veszélye, hogyan lehet ellene tenni? Azt is bemutatja a riport, miként épül az első osztályos matematikaalapra a többi osztály anyaga.

Országos svábbál

A hétfői szerb-horvát műsorban riport foglalkozik Felsőszentmárton múltjával, jelenével és jövőjével. Szerdán egy másik baranyai községet látogatnak meg a szerb-horvát szerkesztőség munkatársai: Lothárdot. Csütörtökön a pécsi eszéki daloskapcsolatok történetét ismerteti Vargha Dezső levéltáros írása. A német nyelvű műsorban hétfőn tudósítás hangzik el a budapesti országos svábbálról. A keddi riport a melegházi kertészetekről szól. Pénteken Kulturális magazin ad színes tájékoztatást a nemzetiségi közművelődés időszerű problémáiról.

Hanglemez

Világelső a Szombatéji láz és a Bee Gees

Sehol sincs a Boney M.

Az ABBA csak tizennegyedik



Meglepetés született a szórakoztatózene világában. A rockot kedvelő ifjúság nagy megdöbbenésére világelső lett a Bee Gees együttes és egyik lemeze a Saturday Night Fever, vagyis a Szombatéji láz. Győzött tehát a disco műfaj, ha egyáltalán van erős műfaji elhatárolódás a szórakoztató zenében. Az történt, hogy a világviszonylatban legtekintélyesebbnek tartott egyesült államokbeli szórakoztatózenei szaklap, a Billboard ismét versenyt hirdetett. Ezen igen sok, összesen negyvenhárom kategóriában lehetett szavazni. A legjobb száz énekes, illetve lemez közül választhattak a szavazók. A legtöbb kategóriában a Bee Gees lett az első, mégpedig az év lemeze a Saturday Night Fever Magyarországon is kapható, az év együttese a Bee Gees. Ugyancsak ők nyerték a legjobb nagy, a legjobb kislemez-előadói díjat, valamint 1978 legjobb vokálegyüttes címet is. A példátlan győzelem további trófeái: az év énekese: Andy Gibb, aki az együttes legfiatalabb tagja. Az év dala: Shadow Dancing, s ezt Andy Gibb énekli.

A hír Magyarországon sok vitát váltott ki a szórakoztató zenei életben. Hiszen nálunk egyre erősebb a rockirányzat; az OMEGA, PIRAMIS, P. MOBIL, vonulat erősödött a MINI és a HOBO BLUES BAND együttesei is. Most pedig az eddig ismeretlen BEATRICE nevű zenekarról lehet igen jó híreket hallani. (Éppen ezért ajánljuk a szórakoztató zenei élet szervezésében lassan országos tekintélyt szerző Pécsi Ifjúsági Ház figyelmébe.) A rockirányzat erősödése együtt jár a többi műfaji ágazat viszonylagos visszaszorulásával. Egy igen beszédes példa: az ország egyetlen hanglemez-antikváriumában, a pesti Múzeum körúton, ABBA-lemezt már nem is vesznek meg, mivel nem tudják eladni.

A BEE GEES persze kivétel. Hiszen ezért külföldön is a rockstílusé az elsőség. Ugyanaz a világlista, amelyen most a BEE GEES ekkora sikersorozatot ért el, egyben az ABBA és a BONEY M. lecsúszását is jelzi. A Billboard listáján ugyanis a világ száz legjobb együttese közül az ABBA csak a tizennegyedik lett, a BONEY M. pedig egyetlen kategóriában sem került be a száz legjobb közé. A közönség ízlése tehát mindenütt sokféle, s ezt tiszteletben kell tartani, lemezgyáraknak, hangversenyszervezőknek egyaránt.

Könyv

Ősvigasztalás Arany 1x1

Két új kötettel jelentkezik januárban a Lyra Mundi-sorozat: az egyik kötet Nicolaus Lenau, az oszrák líra hazánkban született klasszikusának műveiből ad válogatást az olvasó kezébe. A másik kötet a század közepén elhunyt, ma már klasszikusnak számító angol költő, Dylan Thomas különös varázsú verseit tartalmazza. A bukaresti Kriterion Könyvkiadó gondozásában jelenik meg Győrffi Kálmán: A visszatekintő című regénye, amely egy család ötvenes évekbeli hétköznapjait mutatja be az olvasónak. Ugyancsak román—magyar közös kiadásban jelenik meg Kiss János Hólabdák című novellás-kötete. Bizonyára nagyon népszerű lesz és sikert arat majd Timár György Nem én írtam című paródiakötete, amelyben a szerző mai irodalmunk képviselőit parodizálja „purifikátori gúnnyal és apostoli szeretettel". A Szépirodalmi Könyvkiadó gondozásában lát napvilágot Tamási Áron Ősvigasztalás című kötete, amelyben a címadó darab mellett olvashatjuk az író bábjátékait, mese-darabjait és egyéb színműveit is. Egy kötetben adja ki a Magvető Mészöly Miklós két színművét, melyeknek címe: Bunker — Az ablakmosó. Végezetül a nemzetközi gyermekév alkalmából megemlítünk néhány, most megjelenő könyvet: Arany 1x1; a könyv, melyet Reich Károly illusztrációi díszítenek, játszva tanítja a gyermekeket számolni egytől tízig. Ténagy Sándor: Madárnaptár, virágóra — a könyv a természet növény- és madárvilágának a négy évszak alatti változásait mutatja be. Természetesen a teljesség igénye nélkül emeltünk itt ki néhány, most megjelenő, vagy a napokban már megjelent könyvújdonságot, hogy felhívjuk rá olvasóink figyelmét.

Az oldalt összeállította: Földessy Dénes



Meszlényi Géza, a Volántourist igazgatója



Felsen Tamás, a Budapest Tourist igazgatóhelyettese



Aranyossy Imre, az IBUSZ beutazási főosztályvezetője



Kiss Sándor, a Cooptourist osztályvezetője



Darvas Judit, a MALÉV Airtours referense

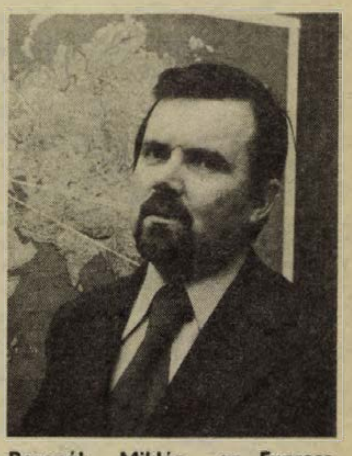

Rezsnák Miklós, az Express propagandaosztály vezetője

IDEGENFORGALOM

Kerekasztal-beszélgetés az utazási irodákról

Sokakat foglalkoztató téma: az idegenforgalom. Hazánkat az elmúlt évben 16 millió turista kereste fel. Közülük sokan csak átutazók voltak, egy-két éjszakát töltöttek Magyarországon, mégis hirét vitték szolgáltatásunk színvonalának, ízelítőt kaptak látnivalóink kínálatából. Több mint 5 millió magyar állampolgár járt külföldön 1978-ban, részben egyénileg, részben utazási iroda vendégeként.

Utazásról hazatérők, utazást tervezők, hazai és külföldi turisták érzik, tapasztalják az idegenforgalommal kapcsolatos gondjainkat, problémáinkat. Napi téma, ezért a Központi Sajtószolgálat szerkesztősége meghívta a legnagyobb utazási irodák képviselőit, hogy együtt beszélgessünk idegenforgalmunkról.

Kerekasztal-beszélgetésünk résztvevői: Meszlényi Géza, a Volántourist igazgatója, Felsen Tamás, a Budapest Tourist igazgatóhelyettese, Aranyossy Imre beutazási főosztályvezető az IBUSZ, Kiss Sándor osztályvezető a Cooptourist, Darvas Judit referens, a MALÉV Airtours, és Rezsnák Miklós propagandaosztály-vezető az Express képviseletében. Szerkesztőségünket Vasvári Ferenc és Kádár Márta képviselte.

Központi Sajtószolgálat:

– Idegenforgalmi holtszezonban vagyunk. Télen, kora tavasszal az emberek kevesebbet utaznak, üdülnek. Ilyenkor tehát könnyebb szálláshelyet biztosítani, könnyebb programot szervezni. Mit tesznek az utazási irodák a szezon széthúzásáért, mit ajánlanak a hazai és külföldi turizmus keretében a magyar utasoknak?

Aranyossy Imre:

– Az IBUSZ már februárban, márciusban indít országos túrákat. A „Tájak, korok, múzeumok" rendezvény jegyében többnapos utakat, ahol az utasok múzeumokat, műemlékeket, várakat, történelmi emlékhelyeket tekinthetnek meg. Ugyancsak télen is szervezzük egynapos városlátogató túráinkat, vártúráinkat – a kirándulás színhelyére vonattal érkeznek turistáink. „Természeti értékeink nyomában" címet viselő útjaink arborétumokba, botanikus kertekbe vezetnek, szervezünk kirándulást népi, kulturális eseményekre vagy a busójárásra, téltemetésre. Lesz tanácsköztársasági emléktúránk, és ínyenceknek való kirándulás, s olyan 2–3 napos túrák is, amelyek a szomszédos szocialista országok egy-egy városát, tájegységét érintik. Belföldi üdülési ajánlataink is vannak előszezonra, a hegyvidékekre, gyógyüdülőkbe – a nyugdíjasoknak és az 1979-es nemzetközi gyermekév alkalmából a 3-tól 14 éves korú gyerekek részére, kedvezményes áron.

Felsen Tamás:

– A Budapest Tourist két éve lépett szorosabb kapcsolatba a megyei idegenforgalmi hivatalokkal. Ezekben az irodákban is árusítják programjainkat, s a megyei ajánlatokra a Budapest Tourist is szervez utakat. Téli kínálataink közül a sportprogramokat és a téli üdüléseket emelném ki. Sítanfolyamokat szervezünk decembertől március elejéig Nagyhideghegyen, Bánkúton – több helyen az Alacsony- és a Magas-Tátrában, Csehszlovákiában, Lengyelországban, a szlovák sípara-dicsomban. Üdülésre, kirándulásra a Mátrát, Bükkszentkeresztet, Hajdúszoboszlót, Harkányt, Parádot ajánljuk belföldön. Külföldön pedig ugyancsak a Tátrát, az NDK városait, néhány szovjet idegenforgalmi helyet.

Kiss Sándor:

– A Cooptourist téli kínálatában már minden elkelt, népszerűek voltak a karácsonyi, szilveszteri ajánlataink. A belföldi útjainkat megyénként külön-külön szerveztük, s minden megyének összeállítottunk önálló programfüzetet. Ezeket összesítve is kiadjuk. Harkányban az idén kezdtük meg a téli üdültetést. A legismertebb gyógyüdülőhelyeken állandó szálláshelyeink vannak, ezekre a helyekre tehát egész évben tudunk üdüléseket, kirándulásokat szervezni. Külföldi programjaink összeállításánál a szövetkezeti, szakmai utakat részesítjük előnyben. A termelő- és fogyasztási szövetkezeteknek szervezett utak mellett újdonság, hogy most már az ipari szövetkezetek tagjainak is szervezünk szakmai programokat.

Meszlényi Géza:

– A Volántourist 30 belföldi programot kínált az utasoknak. Karácsonyra, szilveszterre Leningrádba, Garmisch-Partenkirchenbe, a jugoszláv Alpokba, a Szlovák-Tátrába — sielési lehetőséggel színesített utakat. Valamennyi elkelt.

Darvas Judit:

— A MALÉV Airtours profiljának megfelelően magyar utasokat csak külföldre utaztat. Koratavaszi ajánlataink között szerepelnek a háromnapos citytúrák — Párizsba, Athénbe, Londonba, Isztambulba, Rómába, Szófiába, Varsóba. Üdülő- és sítúrát szerveztünk februárra és márciusra a bulgáriai Maliovicára. Folytatjuk a nagy sikerű leningrádi és moszkvai színházi túrákat, az orosz építészettel ismerkedni kívánóknak is ajánlunk utakat.

Rezsnák Miklós:

Az Express Ifjúsági- és Diák Utazási Iroda, mint a neve is mutatja, a fiatalok utaztatásával foglalkozik. Az Állami Ifjúsági Bizottság anyagi támogatásával most szervezzük a dolgozó fiatalok — elsősorban a mezőgazdaságban dolgozók — üdültetését Budapesten, Kőszegen, Egerben. Az egyhetes tavaszi üdülés részvételi díja teljes ellátással 250 forint! Téli sítanfolyamokat, kulturális programmal kiegészítve Királyréten és a Szlovák-Tátrában indítunk. Az „Aranyjelvényesek az olimpiára" tömegsport-akció országos próbái januárban kezdődnek. 5 sportág szervezésében, lebonyolításában is részt vállal az Express. S most alakítjuk ki sportturisztikai elképzeléseinket is, amelyekhez az Edzett ifjúságért mozgalom ad keretet. Tavasszal külön gondot jelent, hogy a középiskolák mind egyidőben — a tavaszi szünetben — akarnak kirándulni, országot járni. Ehhez pedig sem elég autóbusz, sem szálláshely nincs az országban. Valahogy oda kellene hatni, hogy az iskolai kirándulások időpontja széthúzódjon, ne minden iskola a tavaszi szünetre tervezzen kirándulásokat.

Meszlényi Géza:

— A Volán felajánlotta, hogy azok az iskolák, amelyek nem a tavaszi szünetet használják fel iskolai kirándulásokra, 50 százalékos utazási kedvezményt kapnak. Eddig sajnos nem vették igénybe.

Központi Sajtószolgálat:

— Nemrégiben hatályba lépett egy törvény, amely az idegenforgalmi irodák felelősségét és kártérítési kötelezettségét szabályozza. Az Önök irodáiban azóta hogyan alakultak a panaszügyek?

Felsen Tamás:

— A törvény — nagyon helyesen — az idegenforgalom területén is a fogyasztói érdekvédelmet szolgálja. Most az utasok ugyan tisztában vannak jogaikkal, de nem ismerik az utazási irodák felelősségét. Mert például van egy olyan kitétel, hogy amennyiben az utazási iroda a legnagyobb gondossággal jár el az előkészítés szakaszában, és ezt dokumentálni tudja, akkor már a felelőssége csökken.

Központi Sajtószolgálat:

— Az utast nem az érdekli, a magyar iroda vagy a partner-iroda a felelős-e az elrontott utazásáért, nyaralásáért. A befizetett pénzéért bizonyos szolgáltatásokat vár.

Felsen Tamás:

— Világos, ha én vagyok az utas, nem örülök, ha lemegyek Jugoszláviába, és az első osztályú szálloda helyett fizetővendég-szolgálatot kapok. És amikor azt mondta — nagyon helyesen — kívülállóként, hogy az utast nem érdekli, hogy ez a partner-iroda hibája, mást nem tehetünk, de beszélnünk kell róla. 1978-ban — a panaszok zöme jugoszláv és bolgár vonatkozású volt, ezekben az országokban egyszerűen — helytelenül — túltöltötték a szállodákat.

A magyar utazási irodák felelősségének felvetése jogos, és erre szükség is volt. Változatlanul a legnagyobb gondosságra kell törekedni. Nem vitatom azt, hogy az elrontott szabadságért nem tudunk kárpótlást nyújtani, de Magyarországon még nincs olyan joggyakorlat, amely szerint erkölcsi kártérítés jár azért, mert az utasnak idegeskednie kellett és a megemlített példa szerint az az idegeskedés 8500 forintjába került.

Rezsnák Miklós:

— Az utaspanaszok kivizsgálásával, orvoslásával nálunk az ellenőrzési osztály foglalkozik, s ha jogos, visszatérítünk az utasnak, csoportnak, KISZ-szervezetnek. A panaszügyekben sok esetben a külföldi partnereink a hibásak. Sajnos, a roszszul sikerült út híre nagyon gyorsan elterjed. Szigorú intézkedéseket tettünk saját apparátusunkon belül, de nem tudunk mindenkinek a bőrébe bújni, és nem tudjuk mindenkibe beleoltani a szakma szeretetét, érdekességét, izgalmát!

Meszlényi Géza:

— Azt soha nem mondtuk, hogy egyáltalán nincs panasz, és hogy a jövőben úgy tudunk dolgozni, hogy panaszlevél egyáltalán ne érkezzék. De a panaszok száma elenyészően kis százalék az utakhoz viszonyítva. És ha a panaszok minőségét nézem, akkor is óriási különbségek vannak. Akad, aki azt kifogásolja, hogy a szállóban az északi szárnyon kapott szobát és nem a délin.

Természetesen nem mindegy, hogy az ügyfél hogyan jön haza egy útról, és hogyan áll ismét munkába! Nyugodtan merem állítani: ez politikai kérdés! Ezt igyekszünk is munkánkban figyelembe venni. Amikor az idegenvezető külföldről hazajön, jelentést készít arról, hogy az igért szolgáltatást kapták-e vagy sem. Ha nem, kötelesek vagyunk abban a pillanatban reagálni. S ha indokolt, igyekszünk megtéríteni az utas kárát. Egyáltalán nem kevés az az összeg, amelyet az elmúlt szezonban visszafizettünk. De vannak nehéz esetek is. Elment például Görögországba egy csoportunk. Amikor visszajöttek, két panaszos és nyolc dicsérő levelet kaptam. Akkor most mi az igazság?

Aranyossy Imre:

— Az utazási irodák általában már a rendelet megjelenése előtt is — ha az utas panaszkodott, s ha panasza indokolt volt — fizettek. Ám most sokszor olyan dolgokért teszik felelőssé az utazási irodát, amikért egyszerűen nem képes felelni. Mert az a magyar állampolgár, aki felveszi a devizakeretét és a zsebébe teszi a dinárcsekket, elindul Jugoszláviába, és az egész tengerparton nem talál szobát, hanem csak 50 kilométerre, kihez mehet panaszra? Senkihez. Elkölti a pénzét, aztán visszajön és mérgelődik. Az utazási iroda nem tehet arról, hogy a külföldi partner időközben elcseréli a szálláshelyet. Visszaadjuk az utasnak a pénzét. De az utazási iroda nem tud többet visszaadni, mint amennyit az ügyfél befizetett. Persze az utasok nem érik be a teljes összeggel, olykor azt követelik, fizessünk átlagkeresetet, szabadságpénzt, stb. Nálunk, az IBUSZ-nál csak ezrelékben lehet mérni a panaszokat, és akkor még nem is mondtuk, hogy jogosan-e vagy sem. Ugyanis a panaszoknak nagyon nagy része teljesen jogtalan. Mert arról, hogy a menetrendben jelzett időpontra a légitársaság nem tud gépet adni és csúszik a program, miért feleljen az utazási iroda? Ez az utas rizikója. Ha valaki elutazik nyolc napra és fizet 12 ezer forintot, 1500 forintba kerül egy napja, s ha egy napot a repülőtéren tölt, az 1500 forint. Ha mi rontottuk el a dolgot, ám fizessünk, de ha nem, akkor milyen alapon fizessünk?

Központi Sajtószolgálat:

— Beszéljünk az Önök szolgáltatásának egyik kulcsszereplőjéről, az idegenvezetőkről. Hozzájárulhat egy-egy út sikeréhez, jó hangulatához. Az utas az idegenvezető és az irodai pultnál ülő informátor közvetítésével kerül kapcsolatba az utazási irodával. Ha kedvesen, udvariasan tájékoztatják, ha kezébe nyomják az iroda programfüzeteit, — szívesebben, jobb kedvvel indul útnak. De udvarias informátorból, propagandafüzetből és jól tájékozott, képzett idegenvezetőből meglehetősen kevés van!

Felsen Tamás:

— Egyre több idegenvezetőre van szükség, és ezért egyre jobban felhígul az idegenvezetői gárda. Vizsgaidőszakban és szeptemberben örülünk, ha találunk valakit, aki elvállalja a csoport vezetését. Ez nem jelenti azt, hogy az utazási irodák nem követnek el mindent a metodikában, a továbbképzésben, a vizsgáztatásban, az intenzív nyelvtanfolyamok szervezésében, de ettől még nem feltétlenül javul az idegenvezetői gárda. Változatlanul az a törekvésünk, hogy az idegenvezetők nagy része megfeleljen a követelményeknek.

A propagandafüzet mindig kevés lesz, mert aki utazni szeretne, az összeszedi az összes utazási iroda összes országra vonatkozó propagandafüzeteit. Szerintem a jövő előbb-utóbb azt hozza magával, hogy nem ilyen szép vastag, fotókkal teli kiadványokat fogunk megjelentetni, mint most. És, aki Csehszlovákiába akar utazni, kap egy Csehszlovákiára vonatkozó tájékoztatót. Miért adjunk neki oda olyan füzetet, amelyben az is benne van, hogyan lehet Spanyolországba utazni, amikor egy ilyen propagandafüzet 25 forintba kerül?

Rezsnák Miklós:

— A kívülállók esetleg tényleg úgy látják, hogy kevés a propagandaanyag. Szerintünk kevés is, meg sok is! Sok azért, mert a kilenc utazási iroda évente körülbelül 180 millió forintot költ propagandára.

Ugyanakkor kevés a propaganda azért, mert lehet, hogy a Budapest Tourist vagy az Express kevés füzetet ad ki, viszont ugyanazt a térképet kiadja az IBUSZ, az Express, a Cooptourist stb., valamint az Országos Idegenforgalmi Hivatal is, és még mindig nincs a határátkelő-helyeken elegendő információ.

Az Expressnél az a szabály, hogyha valaki nálunk akar dolgozni, három hónapon belül le kell tennie az alapvető szakvizsgát, hogy az idegenforgalomban dolgozhasson. Ha sikeresen vizsgázik, akkor alkalmazzuk, de az illető ettől még nem lesz hivatásos „idegenforradalmár"! Ehhez is éppen olyan szív, szenvedély, ész és akarat kell, — és még millió jelzőt mondhatnék —, mint bármely más hivatáshoz.

Aranyossy Imre:

— Elhangzott itt, hogy nagyon kevés az idegenvezetőnk. De az utasok joggal vetik fel, hogy nekik mégiscsak jó, képzett kísérő kell. Valamennyi idegenforgalmi vállalat képez idegenvezetőket, azonban idegenvezetőnek lenni főfoglalkozásban, nem kifizetődő dolog. A kívánalmak vele szemben: politikailag legyen magas képzettségű, legyen diplomatája a Magyar Népköztársaságnak a külföldiek előtt külföldön és belföldön. Szakmailag legyen kiválóan képzett, legalább két nyelvet beszéljen, stb. Viszont, ha valaki ilyen kitűnő képesítésű, akkor az általában nem megy idegenvezetőnek, hiszen másutt is tíz körömmel kapnak utána. Ezért nincsenek idegenvezetők. A követelmények magasak, az anyagi dotáció viszont ennek nem megfelelő. És amellett a fárasztó utazások, az állandó vándorélet.

Meszlényi Géza:

— Feladataink állandóan növekednek, és nyugodtan merem állítani, hogy ebben az országban az idegenforgalom munkatársai az átlag felett dolgoznak. Itt idény van, és ha csoport jön, akkor este 10-kor is ott kell lenni a repülőtéren, vagy ha reggel 8 órakor 500 ember áll sorban a pénzváltó helyen, akkor az idegenforgalmi dolgozóknak is ott kell lenniök.

De honnan vegyünk kádereket? Magyarországon nincs idegenforgalmi szakmunkásképzés. A Vendéglátóipari Főiskola az egyetlen hely, ahonnan a számunkra is képeznek kádereket.

Az idegenforgalom sokágú szolgáltatás, s mint beszélgetésünk résztvevői hangsúlyozták, politikai tényező is. Hiszen nem mindegy, milyen színvonalú szolgáltatásban részesítjük a hazánkban járó külföldieket, mit mutatunk meg nekik országunkból, mire hívjuk fel figyelmüket – milyen hírünket viszik szét a világba.

A beszélgetés bepillantást engedett egy fontos népgazdasági ág, ezen belül az utazási irodák terveibe, mindennapos gondjaiba. Idegenforgalmunk eredményei, számos sikeres kezdeményezése mellett még sok a finomítani, javítani való, s ez az utazási irodákra is nagyobb feladatokat ró. 1979. évi programjukban a minőségi követelményeken, a kultúráltabb szolgáltatáson lesz a fő hangsúly, melynek az összehangolt munka, a jó szervezés az alapja. Mindez elengedhetetlen a hazai és a külföldön kivívott jó hírnév megőrzéséhez, növeléséhez.

A Zazar közelében volt a szabadiskola

Aki ismerte a nagybányai festőket...

A régi Indóház utcában, a mai Szabadság út 2-ben, a pécsi Modern Képtárban több nagybányai kép került bemutatásra. Hollósy, Ferenczy, Réti, Thorma képei a nemrég elhunyt Tompa Kálmán gyűjteményéből kerültek a Janus Pannonius Múzeum birtokába. A nagybányai festők teremtették meg a századfordulón a plein air festészet nemzeti változatát, melynek kiindulópontja az impresszionisták természetlátása és a fényábrázolás volt. Németh Lajos így vall róluk: „Művészi és emberi etikájuk, önkéntes és egymást tisztelő együttműködésük, elvhűségük lényegében nemcsak a modern művészetstílust, hanem etikai alapjait is megvetette. Nélkülük nem bontakoztak volna ki azok a törekvések sem, amelyek már formalátásukban és céljaikban is eltértek a nagybányaiak elvétől."

A dolgok s a véletlenek érdekes játéka, hogy éppen ebben az utcában, éppen ezen az oldalon, a Szabadság út 54-ben él valaki, aki életének egy részét Nagybányán töltötte. Jól ismerte a nagybányai festőket, járt a lakásukban, a műtermükben, s volt szép magángyűjteménye is.

Ez a gyűjtemény nagy része a háború zavaros éveiben elkallódott.

A telefonon történt előzetes megbeszélés alapján becsengettem dr. Forster Imréné, Erle néni ajtaján. Kedves, szelíd mosolyú, fehér hajú, sötétruhás hölgy fogadott, s boldogan fogta a kezem, s vezetett a szobába, melynek hangulata, minden sarka Nagybányát idézte. A berendezés szép darabjai nagy utat tettek meg onnan idáig.

— Nem hiszi, hogy milyen boldog vagyok, hogy magának mesélhetek az én kedves városomról — mondja csendesen.

— *Hogyan került Nagybányára?*

— Felsőbányán születtem, 1895-ben. Valamikor 9 km-re volt a várostól, most már biztosan egybeépült. Ott bányák voltak. Az édesapám ott volt bányamérnök. Az első világháborúig laktunk Nagybányán. Onnan a Dunántúlra, majd Debrecenbe kerültem. 1941-ben visszautaztam, 1944-ben ismét eljöttem onnan.

— *Milyen volt a századelőn a város?*

— Nagyon kedves város volt. Gyönyörű a fekvése, patinásak a terei, utcái. Körülötte hegyek kéklettek, tölgyesekkel, fenyvesekkel. Hallotta már ezeket a neveket, hogy Morgó, Hegyeshegy, Kereszteshegy, Virághegy, Libamező, Klastromrét? A hegyek alján szőlők, gyümölcsösök, szelídgesztenyés kertek, villák.

A város a királynék híres birtoka volt. Legrégebbi épülete, a gótikus István-torony, s a pénzverde. Ott van a szögletes főtér, négy onnan induló utcával, középen a rozzant kúttal. Annak öreg káváján mindig galambok ültek. Mi gyerekek sokszor játszottunk ott, s hintettük a kenyérmorzsát a röpködő galamboknak. A vízről jut eszembe, van a városnak patakja is, a Zazar. Ennek a közelében működött a szabadiskola. A kultúrát, a művészetet szerető város volt ez. A házakban muzsikáltak, színtársulatok tartottak előadásokat, volt kaszinója, múzeuma, ebben sok archeológiai leletet őriztek, s volt külön bányászati múzeuma is. A külvárosban állt a görögkatolikus templom, melyet megfestett Ferenczy Márciusi est címen. A kék ég alatt a rügyező fák állnak őrt a temetőkerítés mögött. Előtte várakoznak a délutáni fényben a konflisok. Ez a románok temploma volt. A két nemzet békességben megfért egymás mellett. A papjukat mindenki nagyon szerette, Brebán Sándornak hívták. Nem volt olyan városi összejövetel, ahova el ne hívták volna.

Azért azt meg kell mondani, hogy voltak kasztok. Egyik kasztból átlépni a másikba nem lehetett. Ez azt hiszem abban a polgári világban másutt is így volt.

— *A művészek milyen kaszthoz tartoztak?*

— A művészek önálló, elszigetelt életet éltek. A város fiataljai a művészekkel nagy barátságban voltak. Szombat esténként együtt ültek az asztaloknál, beszélgettek, vitáztak. Ez különösen az első években volt, no és néhány család is barátjuk volt, így mi is. Gyakran volt vendégünk Réti Pista, Thorma Jancsi, Iványi Grünwald Béla, Thorma édesanyámnak volt iskolatársa. A kezdeti nagy rajongás, lelkesedés, amellyel fogadták a millennium évében a városba érkező festőket, később lecsendesedett.

Lassan megszokta a város, hogy jönnek, mennek az idegenek, ugyanúgy, mint a jó levegőre vágyó nyaralók. A festőknek kevés volt a pénze, nemigen viziteltek a polgári etikettnek megfelelően, nem is házasodtak Nagybányáról. Tudták róluk, hogy festők, mert vitték a nagy vásznaikat, a festőszerszámokat, s a ruhájuk sem volt mindig kifogástalan.

Lassan napirendre tértek afölött, hogy a léckerítéses szabadiskolában a zöld lombok között széles kalapos festőnők dolgoznak — s a késő délutáni fényben, amikor a hegyek már nagy árnyékot eresztenek, fehér ruhás lányok és festőfiúk sétálnak a Klastromréten, az állványok között, a fű bársonyán. Ahogy a város vezetése idővel változott, egyre több lett a gond és a baj, nagyobb lett az elzárkózás is.

— *A hivatalnokréteg és a polgárság mellett még kik laktak a városban?*

— A bányászokról nem szabad elfelejtkeznünk. Az édesapám velük dolgozott, nagyon szerette őket, s őt is nagyon szerették. A nagybányai parasztok pedig szó szoros értelmében voltak munkatársai a festőknek. Sokszor álltak modellt képeikhez.

— *Tetszett említeni, hogy Réti, Thorma és Iványi a család ismerősei voltak. Tessék róluk beszélni.*

— Thorma nagyon szép ember volt. Nagybányán járt gimnáziumba. Az édesanyjával élt. Nőtlen volt. Gyakran volt pénzszűkében s akkor eljött az édesanyámhoz s mondta: „Erzsike, vegyen egy képet!" — s ő vett.

Rétiéknél is jártam többször. Ő az édesanyjával és nagynénjével élt, egy öreg házban. Ő volt az egyetlen nagybányai születésű. Ő szervezte a telepet, ő volt annak a lelke, meg is írta a telep, a szabadiskola történetét. Magas, intelligens, nagyon szimpatikus ember volt. Thormával ketten voltak minden házba bejáratosak. A társaság vonzóerői is ők voltak. Réti akkor még legényként élt, s szép lakásukban, a süppedő szőnyegeken kényelmes ülőbútorok álltak. A lefüggönyözött csendes szobák meghitt csendjét az ingaóra ütése zavarta csak. Itt ültek az ablaknál naphosszat Réti néniék. Pista édesanyja az én nagyanyámnak barátnője volt. Sokszor totyogtak együtt. De régen is volt...

— *Minden festő ilyen körülmények között élt?*

— Bizony nem mindegyik festőnek volt ilyen gondtalan élete. Iványi Grünwald is gyakran volt pénzszűkében. A feleségével, Bilcz Irénnel és sógornőjével lakott együtt. A sógornője nekem volt a takarékpénztárban munkatársam. Volt egy fiuk, Béluska. Ő a második világháború idején Londonban rekedt, történész lett. Kedves ember volt Iványi. Szeretett könnyen élni. Nem festett sokat, talán egy kicsit lusta is volt. Nagy képet festett ugyan, de ritkán. Az önmagával mindig elégedetlenkedő, igényes Thorma meg kis képeket festett s ezeket adta el, ha talált vevőt.

— *Erle néni Ferenczyéket ismerte-e?*

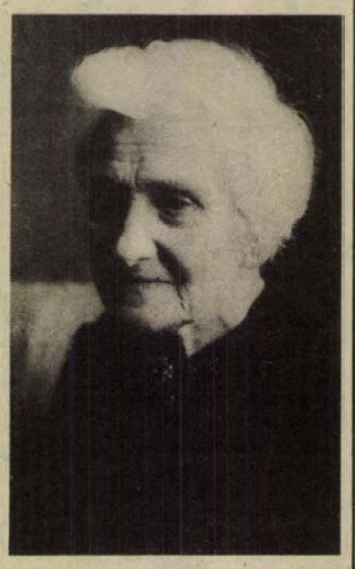

— Ők éltek talán a legelkülönültebben. A család zárt körét csak a rokonok, a barátok, a festőtársak látogatták. Nagy híre volt a Ferenczy-féle uzsonnáknak. Szép szőttes abroszt terítettek fel, finom porcelánokból teáztak. Beszéltek angolul, franciául, németül és olaszul. Ferenczyné Fialka Olga, nekünk csak Olga néni, is adott francia nyelvleckéket.

Estefelé együtt sétált a család, a szőke Béni, akiből a neves szobrász lett, Valér, akiből festő lett, s a vörös hajú Noémi, aki törékeny, csúnyácska gyermeklány volt, már akkor fiatalon szőtte a gobelineket. A falakon az apa képei voltak s régi metszetek, múzeumok reprodukciói. A család gyermekei valóságos múzeumban nevelődtek fel.

Gyermekként, ha anyámmal elmentünk, sehogysem értettem meg a műtermek rendetlenségét. Meg is kérdeztem az édesanyámat, hogy itt sohasem takarítanak. Ezt te nem érted — mondta —, itt nem lehet a székekre és a földre tett képek között mindennap söprögetni s port törölni úgy, mint otthon.

A művészek nem a telepen, hanem saját házban vagy bérlakásban laktak a telep közelében, többen a Zazar partján.

— *Voltak-e kiállítások Nagybányán?*

— A vásárlók legtöbbször a műtermekben választották ki a nekik tetsző munkákat. Télen csend volt, de nyáron sok idegen jött, s ez hozott egy kis pénzt a konyhára. Volt közös kiállítás a ligeti műtermekben többször is. A legnevezetesebb 1912-ben. Bemutatták műveiket a főtéri Gyöngyösi cukrászdában, a szálló éttermében. A helyi újság, a Nagybánya és Vidéke lap is sokat foglalkozott velük. Réti Pista is többször vette védelmébe a festőket, de még Krúdy Gyula is.

A városban is volt sok gyűjtő, orvos, ügyvéd, takarékpénztár-igazgató, állomásfőnök, kereskedő s a hivatalnokréteg. Természetes dolog volt az, hogy aki csak tehette, gyűjtött. Nekünk is volt vagy 15 darab. Ebből ez a négy maradt.

Erli néni feje felett Iványi Grünwald képét látom. Az árnyékban levő Virághegy előtt szénaboglyák két figurával. Mellette Mikola András Zazar-parti képe lóg a falon. A másik szobában másik bányai kép. Virágdiszben pompázó faágat látunk egy udvaron. Levegő, fény, szín mindenütt.

— *Mikor járt Erli néni Nagybányán?*

— Utoljára 1944-ben. A festő barátokkal a kapcsolat már korábban megszakadt.

— *Sokat gondol a kedves városra?*

— Sokat. Nekem most már a „Nagybányám" ez a szoba. Leülök a képeim elé s végigjárom gondolatban a nagybányai utcákat, bemegyek a házba, ahol laktam, végigsétálok a Zazar partján, a Klastromréten. Pedig sok barátom él ott. Jó lenne még egyszer találkozni velük. Szeretném megmutatni az unokáimnak a kedves helyeket.

Pandur József

Magyar írók a forradalomban

Ady Endre: Rohanunk a forradalomba

Utólszor raktak katonákat,
Pandúrt s vérebeket nyakunkba:
Végig-kacag vidám testünkön
Győzedelmes tervünk: a Munka,
Mi megmunkáltuk, hajh, jól a lelkek,
Rabságok, sebek, búk és keservek
Izzadtságos, rossz magyar földjét
S ha most támadunk, le nem vernek.

A csúf Halált itt vetették el
Soha-soha ki-nem-kelésre
És ma mégis a Duna-tájon
Legbujább a harag vetése
S itt liheg a Halál virradatban,
Mint szabadulós hite a rabban,
Ez a legkülönb élet-sejtő
Ma nálunk jár-kél legvigabban.

Néztek bármerre, sorsot láttok
És isteni robbantó kedvet,
Élettel-kínáltak aggódnak
S buta haldoklók lelkesednek:
Nép készül az ó selejtes bűnre
S mielőtt a régi mód letűnne,
Már összefogva az új itt áll
Glóriásan és fölkészülve.

Minden a Sorsé, szeressétek,
őt is, a vad, geszti bolondot,
A gyújtogató, csóvás embert,
Úrnak, magyarnak egyként rongyot.
Mert ő is az Idők kiküldöttje
S gyújtogat, hogy hadd hamvadjon össze
Hunnia úri trágyadombja,
Ez a világnak nem közösse.

Bécs, babona, gróf-gőg, irigység,
Keletiség, zsandár, alázat,
Egy isten se tudná lefogni
Ereinkben ma már a lázat.
Ma még tán egymást összetévesztjük,
Holnap egy leszünk, észre se vesszük.
Ölés s tisztítás vágya gyúlt itt,
Tegyünk a tűzre, ébresztgessük,

Hallgassátok az esték zümjét
S friss sóhaját a reggeleknek:
Budapestnek futós utcáin
S falvak csöndjén, dühök remegnek.
Süpped a föld, ha súlyosat hágunk,
Olyat látunk, amit sohse láttunk:
Oldódik a nyári melegben
Fagyos, keserves magyar átkunk.

Eljött hát végre a pusztánkba
Isten szent küldöttje: a Sátán.
Szüzek voltunk a forradalmak
Magas, piros, hős nászi-ágyán.
De bőrünk alól kisüt lobogva
Már vérünk, e bús, mindeddig lomha.
Csönd van, mintha nem is rezzennénk
S rohanunk a forradalomba.

Egy „izgatás" előzményei



„Verssel üvöltök be a politika kakofóniájába... Hogy bűnös versemmel izgatni szerettem volna, ez több mint valószínű, ez természetes".

Több mint egy évvel a vers megírása után tette ezt a nyilatkozatot a Világ hasábjain Ady Endre, méghozzá abból az alkalomból, hogy „osztály elleni izgatás" miatt a szegedi ügyészség vádat emelt ellene. Ady tehát vállalta a vádat, vállalta a versét, mint ahogy jól ismerte azokat az okokat is, amelyek mindkettőt kiváltották.

Nevezetesen 1912. május 23-ról, a budapesti százezres munkástüntetésről van szó, amely rajta kívül más koszorús költőinket is pennafogásra ihletett. A véderő-javaslatokkal szemben és a parlamenti obstrukció Tisza-féle erőszakos letörése elleni tiltakozásul a Szociáldemokrata Párt vezetősége harcos politikai tüntetésre hívott fel, amely akkorára sikeredett, hogy a későbbiekben ugyanez a vezetőség próbálta mederbe terelni, majd lefújta az egészet. Addig azonban hat halott maradt a pesti kövezeten, és az az immár ki nem törölhető benyomás és tudat, hogy a munkásosztály tud és képes érdekeiért, a választójogért, a szociális haladásért roppant erőket csatasorba állítani.

1912-re Ady már világosan látta a hazai társadalmi képleteket, erővonalakat. Az új időknek új dalaival való dévényi betörés érzelmi forradalmiságától ekkorra már nagyjából eljutott a politikai-világnézeti revolúcióig, a Hunnia úri trágyadombját a magyar ugarról eltakarító társadalmi forradalom vállalásáig.

Ez a barátság úgy nagyjából 1908-ból datálódik. Az 1905—1906-os kormányválság idején a munkásmozgalom bebizonyította, hogy Magyarországon egyedüli erő, amely képes tömegeket megmozgatni. Ez az, ami lenyűgözte Adyt, s még egy felismerés segítette közeledését a munkásmozgalomhoz — olyan felismerés, amely ez idő tájt Európa egészében is csak kevés látónak adatott meg: az imperializmus kora polgári demokratikus forradalmainak proletár-vezetéséről szóló lenini tételre ismerhetünk a következő sorokban: „Nincs polgárságunk. A gyönge és a töredékes is, ami volna, keresi a közös paplant a lateiner néppel, a birtoktalan vagy eladósodott dzsentrivel, a mindenféle gyülevészsel, mely azután magát együtt vagy különkülön középosztálynak címezi. Ez ország penészes, feudális, tarthatatlan romlottságát talán legjobban polgárságának szörnyű, silány gyávasága mutatja. Egy zagyva, kevés polgárság, amelynek élelmesei sietnek felkapaszkodni az uralkodó osztály pódiumára, s mely a polgár címet szégyenli... Magyarországon... a proletárságnak kell elvégeznie, betöltenie a polgárság szerepét a polgár helyett, s minden szabadságkérdést úgyszólván a szociáldemokráciának kell megoldania".

Tévedés ne essék, Ady nem volt szocialista. Polgári radikálisnak nevezhetnők inkább. Mégis, a korabeli progresszió jelesebb gondolkodóival egyetemben, makacsul hitt egy elképzelt rendteremtő szocializmusban. Ez a szocializmus nem a marxi értelemben vett tudományos elmélet volt, s nem is a századelő rosszsütetű germanizált szociáldemokratizmusa. Olyan tudatos forradalmár elkötelezett érzelme volt ez, aki külföldi útjain rádöbbent a sokáig példának tekintett nagy kapitalista demokráciák valóságos arcára, s itthoni csatározásaiban megértette a hazai fiók-polgárságunk igazi jellegét: képtelenségét saját osztályérdekeinek tudatosítására és kiharcolására.

Tartozunk az igazságnak azzal, hogy elmondjuk: Ady nem volt teljesen egyedül ezzel a felismerésével. Itt nem elemezhető történelmi körülmények folytán találtatott nálunk ez időben egy olyan színvonalas, ám szűkkörű értelmiségi elit, amely Adytól függetlenül, és egymást kölcsönösen befolyásolva, fogékonyságot mutatott a társadalmi korproblémák iránt, s a szocializmus elméletével való ismerkedésig is eljutott. A Társadalomtudományi Társaságban, a Huszadik Század című folyóirat körül, a Galilei Körben, a Thália Társaságban, a Vasárnapi Társaságban, a Szellemi Tudományok Szabad Iskolájában tömörült gondolkodók, publicisták és szociológusok megnyilatkozásaiban az Adyéhoz hasonló gondolatok visszhangoznak. Nem volt véletlen tehát az a szoros elvbaráti kapcsolat, amely a szellemileg rokonokat, Ady Endrét és a radikális Jászi Oszkárt egymáshoz fűzte.

A költő a tőle ugyancsak megtisztelő „vezérem" kitétellel illette a politikus szociológust, a legnevesebb harcosok közül valónak nevezte. Kötete versciklusát, azt a ciklust, amelyben a Rohanunk a forradalomba című vers is található, Jászi Oszkárnak, „vezérem és testvérem"-nek ajánlotta. A verset magát pedig a Szociáldemokrata Párt egyik vezetőjének, Garami Ernőnek küldötte. A vers két héttel a 23-i események után született. Ekkor már „Budapestnek futós utcáin / S falvak csöndjén dühök remegnek" — írhatta a költő, utalván a nem teljesülő várakozásokból táplálkozó elfojtott indulatokra. A két versszak nyugodt szigora, ténymegállapító ökonómiája csak kiemeli a „dühök" és a „csönd" odáig nem tartható ellentétét: ez volt az utolsó vereség, „S ha most támadnak, le nem vernek". Miért? A forradalomnak minden feltétele adott: az objektív („... a Duna-tájon / Legbujább a harag vetése") és a szubjektív is („Már összefogva az új itt áll / Glóriásan és fölkészülve".) Sőt, a következő versszak Tisza István parafrázisa is az utóbbi felvétel meglétét húzza alá: az uralkodó réteg vaksága maga is hozzájárul „Hunnia úri trágyadombjá"-nak elkerülhetetlen elhamvadásához.

Figyeljük meg az ötödik versszak figyelmeztetését az ekkoriban inkább még haladó polgári oldalról sürgetett szövetségi politikára: „Ma még tán egymást összetévesztjük, / Holnap egy leszünk, észre se vesszük". Ez a két sor egyben finom utalás Ady és a munkásmozgalom nehezen született testvéresülésére. A Csizmadia-ügyre, s arra a bizalmatlanságra, amellyel őt, a másik oldalról jöttet, a dzsentri-lateiner-formaújító költő-publicistát a mozgalom fogadta.

*

A május 23-i eseményekből, és szocialista eszmék általa megismert erejéből, radikális értelmiségi barátaival való intenzív kapcsolataiból levont következtetést egyidős publicisztikájában így fejezte ki: „Az új Magyarország emberei annyi gyalázatos és szégyenes alku után meg fogják csinálni a nagy söprést ebben a nagy, sokszemetű pitvarban. A nagy demokráciák fanatikus szerelme, bámulata, hite és ereje él bennük, s az új, robbanó Magyarország minden derék elégedetlenében".

Dérer Miklós

Lengyel Péter:

CITROEN DS 19

— AVAGY AZ ELSŐ NOVELLA — *

A kocsi zajtalanul futott a végtelennek tetsző pályán. Az átforrósodott betonon surrogva szaladtak a gumik, s a nyitott ablakon kellemes hűvösen húzott be a levegő. Mindeddig negyven–ötvennel vezetett, most kezdte csak ízlelgetni a sebesség örömét. Lágyan beljebb nyomta a gázpedált. Hatvan. Még beljebb. A kilométerórára nézett. Hatvanöt. Hetven. A szél halkan fütyülni kezdett az ablaküveg élén.

Körülnézett, a szeme a Bűvészt kereste. Messze jobbra, az óriási betonkifutó vakító fehérségében fekete bogár mászott: a Bűvész kocsija. Még távolabb a kísérleti részleg lapos tetejű épületei vibráltak áttetszően a betonról felpárázó meleg levegőben. Balra, több kilométernyire, szürkén nyúlt el a pálya kerítése.

Két perce ültek a volán mellé. Ő a sárga kocsiba, a Bűvész a feketébe. Sebességváltókar egyikben sem volt. (Automata. Citroen DS 19: a forradalmian új autó, amelybe több mint száz találmányt építettek. Királyok, államfők, ékszerészek és gengszterek holnapi autója – a géppé sűrűsödött haladás maga. Hidropneumatikus rugózás. Tizenhét év kísérleteinek eredménye. Karosszériáját még az ötvenes évek elején készítette Bertoni. Kiváló menettulajdonságokat köszönhet az áramvonalas formának.)

Citroen DS 19: a cápa-autó. Ugrásra készülő cápa, játszott a szavakkal, amikor először meglátta. Csakugyan szokatlan volt a formája. Reggelenként, munka előtt lejárt a kísérleti üzem dukkózójába, barátkozott vele, mint egy kezes állattal. Két karral előrefeszülve ránehezedett sorban az épületek árnyékában váró négy-öt próbakocsi hátsó végére. Lenyomta őket a földig, azután nézte, ahogy az olajrugózás lassan, puhán emeli vissza őket az eredeti magasságba. Egymás mellett ülő békák, amint sorban felfújják magukat. Nem is értette, miért hívják cápának a franciák. Igaz úgyan, de cápát még nem látott és békát már igen; dehát ezzel nagyjából azok is így voltak. Citroen DS 19. (Egytárcsás, száraz tengelykapcsoló, automatikus hidraulikus működéssel. A jármű magasságának szabályozása részben automatikus, részben beállítható. Fűtő- és légkondícionáló berendezés. Végsebesség százötven kilométeróra.)

Gyönyörű volt nézni azt is, amikor a főmérnök beült a kocsiba, hogy valami érdeklődőnek megmutassa, néhány kör után megállt, mély-járatra kapcsolt, és a nikkelbetétektől csillogó béka kilencvencentis magasságából lassan, puhán ült le egész a föld színére. (Magassága terheletlenül ezernégyszázhetven milliméter. Állítható szabadmagasság: százhatvan–kétszázhúsz–kétszázötven milliméter.)

Buktak is rá kellőképpen. Most valami spanyol jött. Vékony, skatulyából előhúzott harmincéves: fekete öltöny, bíborvörös nyakkendő és díszzsebkendő. Furcsa hngsúllyal, kicsavart spanyol szavakat rakott egymás után, és láthatóan úgy tudta, hogy a francia irodalmi nyelvet használja. Megbízásból vásárolt.

Ho-ógyne, akár rögtön üljön be, kedveskedett Laurent, a Fő, bemutatjuk a kocsit menet közben, utána kipróbálhatja saját kezűleg is. A gyakorlóterepünk területe másfélszer akkora, mint az Orly-repülőtér legnagyobb kifutója, tájékoztatott. A sárga kocsit? Igen, a citromsárgát. A citroensárgát – még élcelődött is. Ő azt látta: a Fő valamiért nagyon akarhatja, hogy sikerüljön ez a bemutató, ha képes ennyire a saját súlycsoportja alatt szerepelni.

Beszálltak: a Fő a kormányhoz, a spanyol meg mellé, előre. A kocsi zajtalanul indult, aztán eszeveszettül felgyorsult az első száz méteren: a Fő le akarja sodorni a lábáról a palit. Nyolcvannal fordult élesen kétszer jobbra, úgy, hogy teljes félkört tett meg a jobb oldali két keréken. Csinált egyet nyolcast, fékezés nélkül. A figura után a kocsi puhán visszaereszkedett a négy kerekére. Öt perc múlva gurultak be megint a dukkózó elé. A spanyol alig várta, hogy a kezébe kapja a kormányt. Amikor meg már ott ült a trapézfotel-vezetőülés és a repülőkormány között, az istennek nem akart kiszállni. Rohangált a betonon föl-alá, fordult, fékezett, farolt, aztán nekieresztette az egyenesben és százegyvennel vágott át előttük. Megpróbálkozott egy nyolcassal. Nem sikerült úgy, mint a Főnek. Laurent nézte, összehúzott szemmel, fehér ujjaival dobolt a fekete gép tetején, és sikeresen erőt vett a türelmetlenségén. A pali meg volt fogva. Egy negyedóra múlva jött visszafelé, nagy nehezen; elrestellte már, hogy élvezi a játszadozást. A kocsi mellett állva magyarázott valamit a Főnek, akkor Laurent közbevágott: Azzal nem lesz baj! Egy gyerek is elvezeti. Automata, a kezelése egyszerű, mint a pofon, és akkor fordult oda, ahol ő bámészkodott a Bűvésszel.

– Maguk! Hé! Jöjjenek csak ide! – a dukkózó minden órában öt percre leállt, s ők gyakran kijöttek az épület elé, nézelődni: úgy voltak szerelmesek a tömény technikába, ahogy csak tizenhét évesek lehetnek.

– Tessék, kérem, a két fiatalember dukkózóüzemünkben dolgozik – mutatta be őket a Fő. – Tudnak autót vezetni? Nem! Nagyszerű! Maguk magyarok, ugye? Jól van. Tudtam, hogy számíthatok magukra. – Hát kérem, a fiúk még soha életükben nem vezettek autót. Most megkérjük őket és be fogják mutatni, hogy mennyi időbe telik, amíg a DS 19-es vezetését elsajátítja valaki. Nem elveszett idő: meg kell mondanom; engem is érdekel egy ilyen kísérlet. Tessék, figyeljenek – magyarázta is már. – Ez a gomb itt oldalt, ez az indító. Itt a kormány, ez a kar az előre-, hátra- és hegymenetet szabályozza, parking állásban pedig a kézifék szerepét tölti be. A jelzések szerint: előre... hátra... hegynek... parking. A széles pedál a gáz, a kicsi kerek az olajfék. Azzal jó lesz vigyázni, mert ha egy kicsit határozottabban lépnek rá, a kocsi úgy áll meg, mintha falnak ment volna. Tessék beülni.

Ez volt három perccel ezelőtt. Beültek. Ő a sárga kocsiba, a Bűvész a feketébe. Nem egyszer megfigyelte már közelről, hogy mit csinál a bemutatókon a Fő. Előmenetre kapcsolt, benyomta az indítót, és ezzel egyidőben finoman, lassan belelépett a gázpedálba, közben a bal lábát a fék fölött tartotta. Az autó puhán indult. Jobbra csavarta a kormányt, és akkor kinyílt előtte a napfényben reszkető beton. Messze, jobb kéz felől a Bűvész kocsija mászott. Attól kezdve, hogy elétárult a szabad térség, átadta magát a sebesség élvezetének. A túloldalon a Bűvész már a Fő fordulását próbálta, két kereken, de nem ment.

Hetvenöt. Erősebben belelépett. Nyolcvanöt. Kilencven. Száztíz. Gázt még! Százegyven. Az utazósebesség. Surrogtak az átforrósodott betonon a gumik. Mennyi lehet egy ilyen kocsi? A Jaguár egymillió frank. Jobbra fordította lassan a kormányt. Aztán vissza balra. A kezében érezte a nagy kocsitest fordulását. Nagyszerű érzés volt. Tízéves korában találkozott az eredetijével otthon, amikor a kerékpár először engedelmeskedett a legkisebb kézmozdulatának... Elöl, messze még, feltűnt a gyakorlótér két és fél méter magas betonkerítése.

Otthon. Hát az tavalyi hó. Bele a gázba. Ki tudja, ülhet-e még életében ilyen kocsira. Százegyvenöt. Százötven. A mutató a skála legvégén rezgett. Tovább nincs. Hatalmas félkörben kanyarodott el bal felé, és párhuzamosan futott a betonpálya kerítésével. A kerítés háromméteres szakaszait egy-egy világító fehér betű fedte. PHILIPS TV. TV PHILIPS. Fékezni kezdett, fokozatosan leengedte a sebességet harmincig – soká eltartott. Akkor kis ívben, gyorsan megfordult, és visszafelé kezdte zavarni kegyetlenül a Citroent a kerítés mentén. Meginf föltornázta a sebességet: volt rá hely. Nyolcvan. Száz. Százhúsz. Százötven. A Philips TV feliratot lemezes megoldással készítették, így ebből az irányból is szép sorban mutatta a betűit. TV PHILIPS. PHILIPS TV. A leereszteff kocsiablakon bevágott a szél. Fél kézzel fogta a kormányt, a másikat kilógatta az ablakon. Messze alig láthatóan a betonsivatag fehérjében, az épületek mellett, vele párhuzamosan futott a fekete kocsi, a Bűvész. Úgy látszik, neki is tetszik az ügy. Amikor decemberben felfütyült érte, hat forint volt a zsebében, úgy jött le. Kenyérért. A három kétforintost állandóan a zsebében hordja most is nagyon vigyáz rájuk. Ő is százötvennel mehet, mert megmaradtak egyvonalban. Amióta otthonról eljöttek, mindig együtt maradtak. Ausztriában is, a táborban, Chateau-ban, az iskolában, aztán, amikor választani kellett, hogy háromévi francia gimnázium után leéreltségiznek, vagy pedig önállósítják magukat, együtt mentek el mázolni. Átnézett a túloldalra, látta, hogy a fekete béka valamivel lemaradt. Ő is engedett a sebességből. Százhúsz körül megint egyvonalba kerültek, akkor felgyorsított százegyvenre, aztán már csak próbálta tartani. A Bűvész mindig ott volt mellette. A metróban is azon a hideg hajnalon, amikor a három virágszirom-érzékenységű homokos algériai agyon akarta verni, mert nem bírták elviselni a visszautasítást. Mind a kettőjüket megkésélték volna, ha nem ugrik közbe Bala, a szakállas nigériai medikus. Az vitte el őket aztán az Américain eszpresszóba, ahol külön asztalt tartanak lábfeltevés céljára, és ha elfogy a whisky, újabb jegeket lehet belerakni rendelés helyett, és ő mutatta meg a házat, a Pigalle-on, ahol kétezret kérnek a lányok, de már kétezerötvenért extrát is nyújtanak.

A fekete kocsi kis ívben a pálya közepe felé fordult a túloldalon. Megpróbálta ő is a pontos tükörmozdulatot. Egész jól sikerült. Hurkot írtak le befelé, aztán tovább egyenesen. A Bűvész észrevehette a dolgot, mert most már szándékosan így diktálta a figurákat. Leírtak két nyolcast, pontosan szimmetrikusan, aztán felgyorsítottak, majd hirtelen megálltak, és ötvennel rohantak hátrafelé. A gyors mozdulatoknál persze mindig lemaradt egy fokkal, a hátramenetnél még a beállítást is keresgélte, de a lassúaknál csaknem egybe tudták hangolni a két kocsit.

A fekete fiú egy idő után lekopott, de a Bűvész ott volt mellette a Nemzeti Ünnep estéjén is, amikor ő egyszerre lett torkig a párizsiak bárgyú boldogságával és a saját nyomorúságával, és elordította magát az utcabál kellős közepén, hogy Le július 14-ével és Éljen a Bastille.

– A bas le Quatorze Juillet! Vive la Bastille! – aztán a Bűvész vele futott egy kemény fél órán át a feltámadt népharag elől. Jó volt. Hogy végül mégsincs egyedül.

Most, ahogy újra előrehúztak, egyre gyorsabban, mindig egyvonalban, a Bűvész százötvennél enyhén feléje fordította a kormányt. A két kocsi negyedkörívben fordult be a közép felé; a pálya szélessége volt a kör átmérője. Ha a manőver jól sikerül, középen épp szembe kell kerülniök egymással. Eszébe jutott egy régi könyv. Cskálov, a Levegő Hőse. Vagy oroszlánja. Szovjet pilóta. Talán a finn háborúból. *Légipárbaj. Az idegek harca. Két ellenséges vadászgép. Szembe repülnek egymással. Nem nyújtanak célpontot a másik mereven rögzített géppuskáinak. Repülnek, óránként 500 kilométeres sebességgel, szinte az összeütközésig. Akkor az egyik pilóta már nem bírja cérnával. Felrántja a magassági kormányt, a gép felvágódik és a másik géppuskái abban a pillanatban szinte felmetszik a hasát. A jobbik idegrendszer győzött. De volt olyan is, hogy tartották magukat mind a ketten, s az egymásnak rohanó két gép egyetlen lángoló tömegben összeolvadva zuhant a földre.* A Korvin téren vette ki a könyvet a Szabó Ervin könyvtárból, lehet, hogy épp a Bűvésszel.

A félkörív kétharmadában jártak. A Bűvész kocsiján túl, a valószínűtlen messzeségben apró, sötét emberalak integetett: Laurent, a Fő. Hívja visszaőket. Jól van. Egy fél percet még tudsz várni. A számítás jó volt, látta. Szembe fognak találkozni. Még húsz másodperc. Százötvennel rohantak egymás felé, mintha a centripetális erő acélhúrja tartaná őket a kör kerületén. Keményen markolta a repülőkormányt és összehúzott szemmel nézte az alárohanó betont. Zöldesszürkének képzelte el azokat a hároméves előtti égitaligákat, kétfedelűnek, zajosnak. Most úgy érezte, hogy az egyszer ki kell tartania. Ha nem ő rántja félre a kocsit, még minden sikerülhet ebben a rohadt életben.

Vive la Bastille!

Bűvész! Feri! Mit csinál ez az állat? Belement. Várja, hogy ő forduljon el. Ő is ismeri Cskálov, a Levegő Hőse életét. Várhat. Majd meglátjuk, kinek jobbak az idegei. Még erősebben szorította a kormányt. Az elmúlt hónapok minden elkeseredése volt a két kezében. Ennek az egynek sikerülnie kell. És akkor nem számít, hogy kétezret kérnek a kurvák, és nem sikerült a francia gimnázium és a kanadai egyetem. Ez siker...

Elvillant előtte a Bűvész arca a fekete kocsi ablakkeretében, amint megkeményedett arccal, fogcsikorgatva, két kézzel alászedve csavarja jobbra a kormányt. Azután, miközben az ülésen hátrafeszülve, minden elkeseredésével taposott a fékbe, úgy repült el előtte a fekete kocsi két ablaka, mint egy szemberobogó vonat a szomszéd vágányon. Furcsán ágaskodott felfelé a kocsitest, s a nap a szemébe tükrözött a dőlt szekuritüvegről. A Bűvész most, amikor nem gondolt rá, megcsinálta a főmérnök számát. Két keréken fordult el a sikoltó gumikkal radírozó sárga kocsi orra előtt.

Utána elengedhette a kormányt: a kocsi, amint olajozottan visszahuppant a négy kerekére, szép nagyívű félkörben lassult. Ő maga nekiszorult az ülésnek, iszonyatos nyomást érzett a mellkasán. (Mint amikor tavaly a Lukács-fürdő udvarában pénzt akartak szerezni, és ő megpróbált lebukni a négyméteres pénzmedence fenekére.)

A Citroen még mindig százzal ment előre. Fáradtan ült, sután maga alá húzott lábbal, a kormányt nem fogta. Az autó maaárahagyva, puhán és ostobán rohant előre. Valamit kellett csinálni. Lassan, megnyőződés nélkül lépett rá újra a fékre és erőtlenül, hosszan beljebb nyomta. Lassan tompult a beton rohanása. A vége megdühödött és egyszerre beletaposott. A kocsi síró gumikkal csúszott még vagy két métert, aztán blokkolt.

A megálláskor nekinyomult a homloka a szélvédőnek; régi, télenvolt iskolába villamosozásokra emlékezett, és odalehelt az ablakra. A lehelet azonnal eltünt. Most nyár volt. Párizs volt.

Már visszazökkent az ülésre. A pálya messzeségéből, mint némafilmen, hadonászó emberek szaladtak feléjük. Távoli kiáltozásuk nem tudta megtörni a megállás dörömbölő csöndjét.

Gépiesen kiszállt és felegyenesedett. Az ajtó, ahogy elengedte, halk kattanással becsukódott a saját súlyától. Enyhén imbolyogva lépett előre, ahol nem messze a fekete kocsi állt. Az ajtaja nyitva volt, és a Bűvész fél kézzel a kormányra támaszkodva nézett maga elé a betonra.

Lassan ment felé. Az agyában érezte a hetvencentis léptek földhözragadt süketségét, s valami ízetlen keserűség zsibbadt a szájában. Az ellenfény és a vakítóan világos háttér élesen kirajzolta a fekete kocsi és a kormányra támaszkodó fekete alak körvonalát. A Bűvész fél lába a betonon nyugodott. A lába előtt a kicsi, szikrázó fénycsepp ült. Egy darab fémhulladék. A fekete alak most belerúgott. Aztán már néhány lépéssel odébb szikrázott az a csepp nap a földön.

Az emberek kiáltozása közelebb ért, s előtte ott állt a nyitott ajtajú fekete kocsi. DS 19. Elmozdulhatott rajta a mélységállító kar, s most a karosszéria, hátán a két kis háztetővel puhán, elegáns, halk szisszegéssel ereszkedett lefelé. Már csak néhány centire volt a földtől.

(1958, 1978)

* A Központi Sajtószolgálat novellapályázatának 1. díjat nyert alkotása.

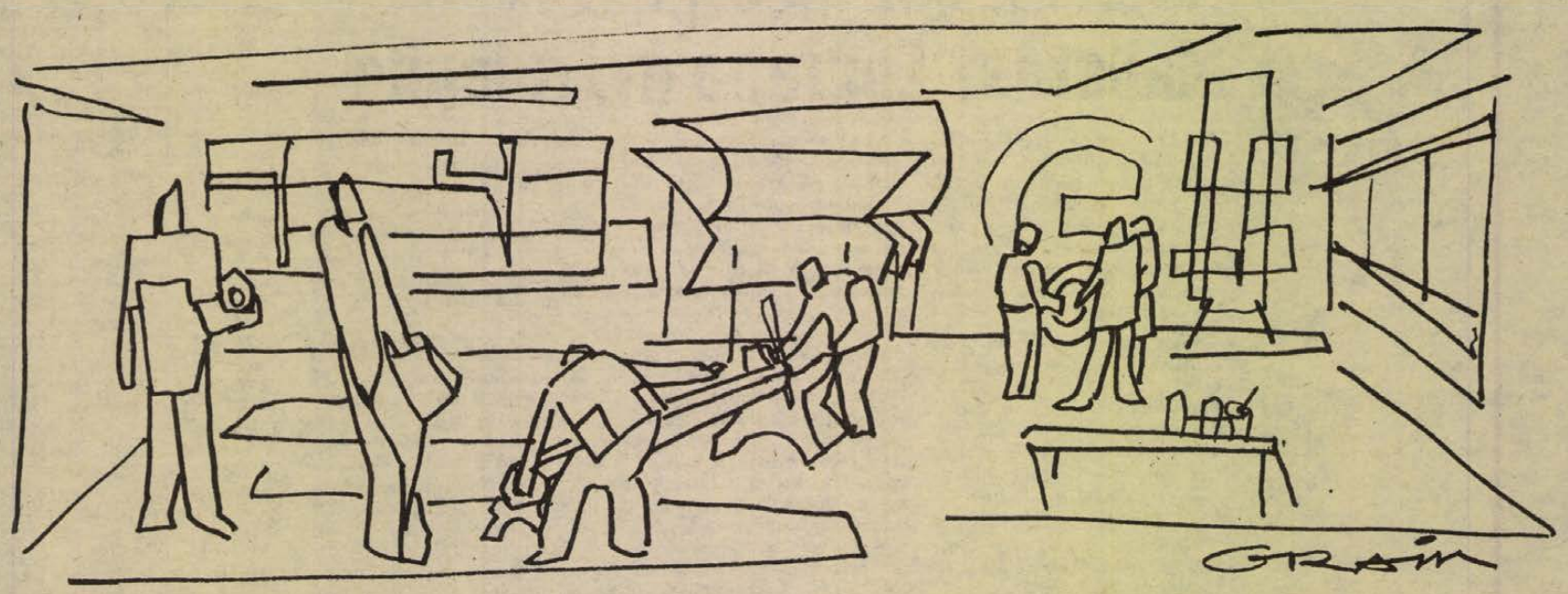

Grain András rajza

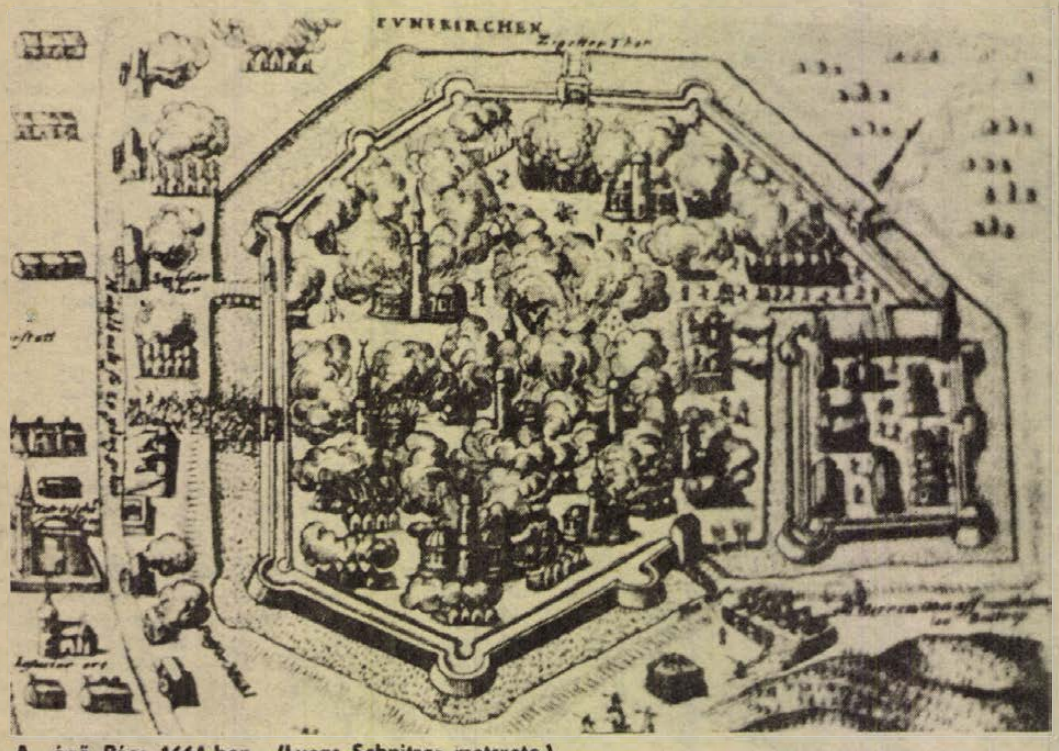

Az égő Pécs 1664-ben. (Lucas Schnitzer metszete.)

Zrínyi Miklós téli hadjárata Pécs felszabadításáért

Háromszáztizenöt esztendővel ezelőtt zimankós, zuzmarás, jégvirágos tél volt. A kalendárium 1664. január 24-et mutatott, s Zrínyi Miklós a költő, politikus és hadvezér, hadseregével Pellérden, Pécs határában töltötte az éjszakát. Csak a reggelt várta, hogy megindulhasson hadseregével, amely mintegy 26 000 főből, 8000 magyarból, 5000 horvátból és 3000 császári katonából állott. Ott volt Hohenlohe is hatezer emberével.

1664. január 25-én hadseregével Pécs várfalai alá vonult. Saját maga járt elöl magyar lovasaival. A török a mai Kossuth Lajos utca végén, akkor volt Budai kapun át kirohanást intézett ellene. Zrínyi Miklós azonban felfogta a támadást és addig tartotta hadállását, amíg hadserege Pécs városát teljesen be nem kerítette. A fennmaradt írások szerint a falak igen rossz állapotban voltak. Több helyen a fal egészen hiányzott, más helyen pedig már omladozott, úgy hogy megmászásához még létrára sem volt szükség.

Másnap, január 26-án azután Zrínyi Miklós serege egyórás nagy harc után elfoglalta Pécs városát. A törökök pedig visszavonultak a várba, ahol továbbra is szívósan védekeztek. Zrínyi Miklós hadseregének tagjai a városban gazdag zsákmányra tettek szert. Igen sok búzát találtak, de kenyeret és lisztet nem. Tevéket és ószvéreket szereztek maguknak, leszedték a 9 török templom kupolájának ólomlapjait és 4 török zászlót vettek birtokukba.

Zrínyi Miklós talán bevette volna a pécsi várat is, ha katonái a város pincéit fel nem törték volna és a hidegtől átfázott katonák a sok jó pécsi bortól meg nem részegednek.

Az utcákon fetrengtek. A szemtanúk írják, hogy „ha az ellenség kitört volna a várból, sok száz németet vághatott volna, mert mint a disznók úgy hevertek részegen, de bán (Zrínyi) uram az magyarokat kemény szavakkal abstineálta az mód nélkül való ivástól" – írja Várady Ferenc: Baranya múltja és jelene című könyvében.

A vár ostroma még javában tartott, amikor Zrínyi Miklós átcsoportosította hadseregét. Összeszedte magyar harcosait és a hozzá csatlakozó 2000 német lovassal együtt elindult, hogy felperzselje a hadászati szempontból igen nagy jelentőségű eszéki hidat.

Még tartott a törökök által makacsul védelmezett pécsi vár ostroma, amikor Zrínyi Miklós hadseregével a Drávától visszatért. Ismét bekapcsolódott a várbeli törökök elleni harcba. Közben azonban ismét viszály támadt a magyar és német csapatok között.

„Az időben – olvashatjuk az egykori kútfőben — az ördög konkolyt hinte a hadak közé, az impériumbéliek (császáriak), a maguk kívánták az ostromot, a gazdag prédának örülvén, az ő felsége három regimentje is in despectum suae majestatis nem engedte, az magyar főképpen in propria patria (saját hazájában) idegen népnek a prioritást (elsőbbséget) nem akarta engedni. Látván az okos úr (Zrínyi) az dolgot és annak következendő gonosz végét, csak resolválja magát ilyenképpen: Mivel Pécs vára alatt vagyon még Sziget-vára és Kanizsa, azért nincs mód benne, ha a várat ostrommal beveszszük is, hogy praesidium (őrség) hagyassék benne, mivel messze vagyunk bé Törökországba . . . Aztán Kis Farkas fülem hallatára azt mondta az úrnak: Kegyelmes Uram, adja nekem mellém nagyságod az légrádi, kiskomáromi és kőrösdi gyalogságot, keresztül vonasson nagyságod az nyárson, ha három óra alatt meg nem veszem a várat. Kire mondta az úr: Elhiszem, de én a németséget emberséggel akarom szuperálni (felülmúlni), hanem Isten hírével holnap fújjanak jó reggel készülőket, térjünk viszsza utunkból."

Amikor Zrínyi Miklós látta, hogy a törököt nem sikerül megsemmisítenie a várban és Pécset nem tudja felszabadítani az ozmán hatalom alól, február 7-én hajnalban csapatai felgyújtották az egész várost, beleértve a külvárosokat is. Eszterházy Pál szerint Szodoma égése sem volt ennél nagyobb.

Zrínyi Miklós 1664. január–februári téli hadjáratának sikerét abban az időben egész Európa ünnepelte. A bécsi kormány mégsem bízta rá a vezetést. Bekövetkezett a törökök szentgothárdi nagy veresége, majd a császáriak féltékenykedése miatt Köprili nagyvezér elpusztította Zerin várát, a Zrínyiek erősségét és megkötötték a szégyenteljes, megalázó vasvári békét. Pécs városa pedig továbbra is a törököké maradt egészen 1686. október 21-ig, amíg a város a török félhold 143 éves hatalma alól fel nem szabadult . . .

Pusztai József

Baranya megye egy emigráns ellenforradalmár szemével 1849-ben

(Néhány részlet Horváth János naplójából)

1849 májusában Pécsről és a megyéből tömegesen szöktek el mindazok a tisztviselők, katonatisztek és egyházi személyek, akiknek félnivalójuk akadt a forradalomtól. Baranya nagy része Péccsel együtt, 1849-ben, többször cserélt gazdát, a császári csapatok, majd a forradalmár felkelők, nemzetőrök, vagy a honvédség különböző csapatai ellenőrzése alá került.

Az emigráció életéről, politikai tevékenységéről részletesen számolt be *Horváth János* járási főbíró, pécsi polgár 1849. május 5.–augusztus 1. között vezetett naplójában.

A baranyai és a Tolna megyei aulikus nemesség és tisztviselői kar nagy része Grácba menekült.

Gyáva menekülők

Naplójából tudjuk azt, hogy kik voltak ott a Dél-Dunántúl vármegyéiből. Ugyanekkor menekült Németh Péter tartományi biztos, aki Nugent császári csapatainál főélelmezési biztosi funkciót vállalt s ezzel végképpen átlépett az ellenforradalom táborába. A pécsi püspök unokaöccse, Scitovszky Márton alispán, országgyűlési képviselő, Országh József ügyész, a naplóíró Horváth János rokona, Rábel Gusztáv, a pécsi bankház tulajdonosa, Hörcl Ferenc, a pécsi vártemplom karnagya, aki azonban látva a gráci szervezkedők hazaáruló magatartását, hátat fordít a csoportnak. Csorba János, a Batthyányiak siklósi uradalmának mérnöke, aki elfordult reformkori barátjától és példaképétől, Batthyány Kázmértól, és az ellenforradalmárok táborába ment. Sax Ignác kamarai titkár, Barthos Eduard, Perczel Vince, a megye országgyűlési követei voltak. A kormány debreceni útját már nem helyeselték és helyette ők is az emigrációt választották, szembefordulva a forradalommal. Tolna megyei Augusz Antal, Páter Ubaldus, a pécsváradi alapítványi uradalom bátaszéki jószágkormányzója, Perczel Gyula főbíró. Dőry Gábor császári biztos, Czindery László, Somogy megyei császári biztos, Hetyei földbirtokos család. Ugyanekkor számosan Pest megyéből, Veszprémből, Bácskából is követték őket.

A menekülés útvonala: Pécs, Siklós, Miholáczi révátkelő, Csagjavicza, Verőce, Kaprovica, Ludbreg, Varasd, Pettau, Kronichfeld. Ez volt egyébként ekkor az egyetlen és rendszeresen karbantartott postaút. Innen a Trieszt–Grác–Bécs vasútvonalon folytatták útjukat, ki Grácba, ki pedig Bécsbe.

Horváth naplója ennek a csoportnak életét, útját írta le. Egyetlen olyan személyes jellegű forrás, amelyből láthatóvá válik az emigrációba kényszerült csoport gondolkodása. Nem egy aktív, politikai fellépésre készülő csoport, hanem gyáván elmenekült, meghunyászkodó, de a forradalomra és a szabadságharcra elvakult gyűlölettel tekintő kompánia bontakozik ki a bejegyzésekből.

Május 5-vel indult jegyzése az emigráció okait fejti ki. E szerint a feltétlen királyhűség vezérli valamennyi pécsi emigránsot, továbbá az a félelem, amely eltöltötte őket arra a hírre, hogy a forradalmi népfelkelő csapatok megszállják a megyét és a várost. Csima Pál ügyvéd, városi tanács és a nemzetőrség egyik vezetője, leszámolásra készült az ellenforradalmárokkal és így csak a menekülés látszott egyedüli biztosítéknak.

Május 12-én ültek fel a gráci vonatra. Horváth ezt így örökítette meg naplójában: „. . . Részemről Gőzkotsin még sohasem utaztam, és így midön annak nagyszerűségén már eszem megakat, mi tsuda ha akkor, amikor bé szálltam, egy kis borzadást szenvede testem, talán mivel a megfoghatatlan sebességhez, mellyel ment, szoknom kellett . . . úgy rémlett, mintha a világból repülnék ki . . ."

Gráci tartózkodása a hazai események értékelésével, kommentálásával ad feleletet, hogyan tekintett Baranyára, hogyan látta „kívülről", a baranyai eseményeket az emigráció.

Nagy kárörvendéssel vették tudomásul, hogy Ottinger generális Pécsen túszokat szedett és Eszékre hurcolta: Madarász Endrét, a kitűnő hazafit, Lakits Ferenc kereskedőt, nemzetőrtisztet, Pitényi Sándor nemzetőrség siklósi vezetőjét, stb. „. . . Jó madarak lévén érdemesek az ilyen megtiszteltetésre . . ."

Az emigráció eléggé el volt zárva a politikától, az országban folyó eseményekről csak a menekülőktől tudott tájékozódni.

Rémtörténetek

Pécsről érkező hírek felnagyítva érkeztek. Félelemmel töltötték el őket. Június közepe táján készült feljegyzései szerint csak Pécsett van rend, de az egész megyében „a Csikós csapat, a rémséges magyarok, elűzik a tiszteket . . ."

Június 18-án keletkezett feljegyzése szerint: „. . . . Baranyában is összesereglett a nép és hogy a Siklósi Parancsnok azok ellen fegyverrel ment, egy vezért elfogott, kit azonnal főbe lőtt, hír szerént ezen vezér Geyer János szolgabíró, vagy Börzsönyi Ferenc . . . A Nép közül mintegy 50 halva maradt . . . a Magyarok pedig Pécsre bevonultak . . . Ha ez így volna, akkor a Jó Isten irgalmazzon Városunknak, mert az össze fog lövöldöztetni . . ."

Pécs júniusi visszafoglalásával kapcsolatban is egész rémtörténet kerekedett az emigránsok között. „Pécset egy napon keresztül ágyúzták a császáriak. A siklósi utca egészen leégett." A vezérek, ti. a forradalmárok, a népet „miután mészárszékre vitték, kereket oldottak . . " Valójában kisebb csetepaté volt csupán, ahol sajnos pár ember életét vesztette. A Siklósi utcában 3 ház kigyulladt.

Érdekes utalást tartalmaz egy június végi bejegyzés, amely szerint a zágrábi ifjúság, hasonlóképpen a gráci diáksághoz, ellenszenvvel viseltetik a magyarországi emigrációval szemben és „szétverettetésükre készülnek . . ."

Hitvány felajánlkozók

Július elején óriási öröm lett úrrá a csoporton arra a hírre, hogy az oroszok beavatkoznak a császár oldalán. „. . . Baranyában is az átkozott konkoly ki lesz írtva . . ." – írta Horváth, hozzátéve, hogy „el sem hiszik, mert félő a késedelem".

Júliusban a baranyai eseményekre kevés reflexiót találunk, az öröm és boldogság kifejezésétől hemzseg a napló, a szabadságharc leverésének reményében. Azt a hírt, hogy a fegyveres harc után a megyéket megszüntetik és királyi adminisztrátorok lépnek a kerületek élére, az egykori megyei tisztviselők kárörvendve fogadták. Tehették, mert csaknem valamennyi gráci, baranyai emigráns, az ott töltött idő alatt, a majdan kiépülő császári katonai és polgári igazgatásban vállalt szerepet. Ez is új adat történeti vizsgálódásunkban. Az abszolutizmus idején, a Bach-korszak menetében jelentőssé vált tisztségeket, már az emigráció idején, 1849 júliusában kiosztották maguknak. E felajánlkozás a legsötétebb kor, leghitványabb szereplőit, a maguk valóságában állítják elénk, Horváth naplójában.

Dr. Szita László
levéltárigazgató



Régi pécsiek, pécsi házak

Madarász Endre, a gyáralapító

A Dunántúli Napló nem régen írt arról, hogy a néprajzi múzeum Rákóczi út 15. sz. alatti épületének felújítása szükségessé vált, s csak a falak megerősítésével és födémcserékkel lehet alkalmassá tenni további múzeumi használatra.

Ezen nem is lehet csodálkozni, hiszen mintegy 125 évvel ezelőtt építtette 1854-ben *Madarász Endre*, aki Pécsett alapítója volt az első vasgyárnak, mezőgazdasági gépgyárnak, gőzmalomnak és az első gőzfűtéses sütőüzemnek.

Madarász Endre a Gömör megyei Csetnekről költözött át Pécsre. Bár részvénytársasági alapon, de ő állította fel az ún. *csetnek—pécsi vasgyárat* 1844-ben, amely a mai bőrgyár helyén volt. Ezt megelőzően életre hívták a Csetnek—Pécsi Vasgyár Társaságot és ez bocsátotta ki a gyáralapítási részvényeket.

Amikor Madarász a szabadságharc végén megvált a társulati vasgyár vezetésétől és a vasgyár társaság elnökségétől, egyéni ipari tevékenységgel, előbb *gőzmalmot*, majd *gőzerőre berendezett sütőüzemet*, és végül saját *mezőgazdasági gépgyárat* létesített. A Rákóczi út (akkor Országút) és a Várady Antal (akkor Gecheman) utca nyugati sarkán levő, volt Linberger-féle cukorgyári épületet, lakóházat, melléképületeket 1849-ben vette meg. A cukorgyári épületet, néhány év alatt átalakította gőzmalommá. A gőzmalom melletti házban sütőüzemet rendezett be. Majd a csetnek—pécsi vasgyártól teljesen függetlenül 1863-ban a Vitéz (most Szendrei Júlia) utca végén megépítette a saját mezőgazdasági gépgyárát.

A Madarász-család eleinte a Mária (ma Déryné) utcában, majd pedig az Országúton, a volt cukorgyárhoz tartozó lakóházban lakott a városi major (ma tűzoltó laktanya) szomszédságában. Madarász Endre pécsi gazdasági és társadalmi tevékenységét azzal tetőzte, hogy felépítette egyemeletes, két utcára néző, nagyszabású lakóházát ugyancsak az Országúton (mai Rákóczi út), a gőzmalmával szemközti sarkon, a püspökkertből kihasított telken (ma a néprajzi múzeum épülete).

Madarász Endre leszármazottai még több évtizeden át jelentős szerepet töltöttek be városunk gazdasági életében. Legidősebb fia, ifj. Madarász Endre érdeklődése a nyomdászat felé fordult. Előbb hat évig bérelte a liceumi nyomdát, majd, amikor ő kapott engedélyt a második pécsi nyomda felállítására, azt atyja új lakóházában (mai néprajzi múzeum) helyezte el. Viktor nevű fia az a Madarász Viktor volt, aki Pécsről elindulva, bécsi és párizsi festőművészeti tanulmányai után neves magyar történeti tárgyú festőművészünkké lett. Végül, de nem utolsósorban a mai hullámfürdő helyén korábban létesített Madarász-uszoda is a Madarász-család pécsi tevékenységét mutatja.

Dr. Kopasz Gábor

Keresztrejtvény

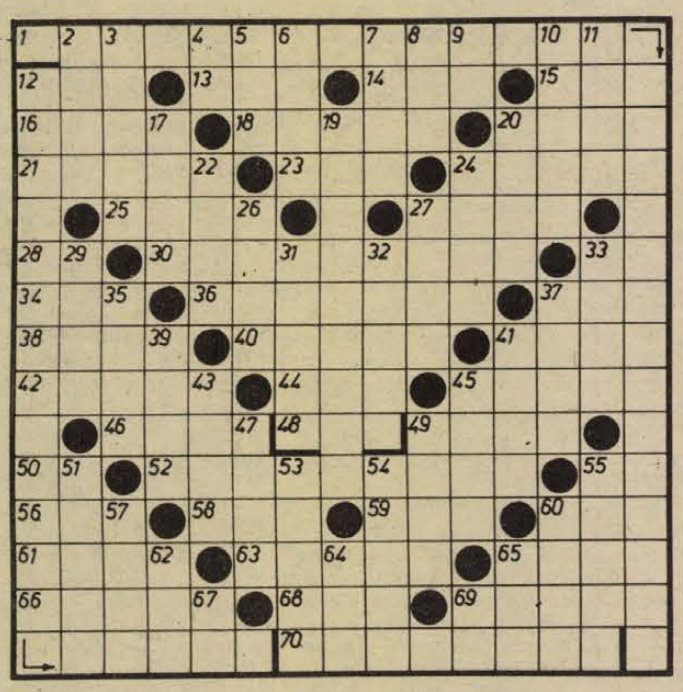

Bajza József

175 éve, 1804. január 31-én született a Heves megyei Szücsi községben Bajza József költő, kritikus, publicista. Ő szerkesztette megjelenése utolsó öt évében a magyar irodalom fontos orgánumát (Függőleges 19.), majd Vörösmarty Mihállyal és Toldy Ferenccel az „Athenaeum"-ot.

Bajza egy Kazinczyhoz írott levelében a reformkor más, politikai csatáira is érvényesen így fogalmazott: (Vízszintes 1., függőleges 12.).

VÍZSZINTES: 1. (Beküldendő) 12. Épület. 13. Kereskedelmi cikk. 14. Vonatkozó névmás. 15. Francia területmérték (100 négyzetméter.) 16. Férfinév. 18. Húsos levelű gyomnövény, névelővel. 20. Nálam lejjebb. 21. Őserdő. 23. Két névelő. 24. A szavazat. 25. Névelős lakóépület. 27. Hím sertés, névelővel. 28. Tantál vegyjele. 30. Formálódnak. 33. Növény. 34. Ütőszín a kártyában. 36. A hatalmas termetű. 37. AOL. 38. Függő. 40. Névelős égitest. 41. Férfinév. 42. Japán nagyváros. 44. Országos Rendező Iroda. 45. Hintett. 46. Véső. 48. Vissza: Heves megyei község. 49. Kerek szám. 50. Azonos betűk. 52. Kattogás. 55. VS. 56. Hajórész. 58. Épületmaradvány. 59. Apróra tör. 60. Hossz. 61. Vallása. 63. Atyafi. 65. Borítóüveg. 66. Természetes hosszmérték. 68. Csapadék. 69. Dörmög. 70. Makacs.

FÜGGŐLEGES: 2. Magma. 3. Népművészeti cikkek ritka szövésű anyaga. 4. Fölás. 5. Korszak. 6. Piramis. 7. Kerti szerszám. 8. Struccféle futómadár. 9. Személynévmás. 10. Játékból kimaradt kártya. 11. Régi nép. 12. *(Beküldendő.)* 17. Ámbár. 19. *(Beküldendő.)* 20. A világtalan. 22. Lakásán. 24. Névelős kosár. 26. Vissza: illetve. 27. Névelős vízi növény. 29. Aki tartozik. 31. Kiagyal (+') 32. Madár. 33. Fő, erjed. 35. Parlag. 37. Othello. 39. Előidéz (+') 41. Zamatos. 43. Haraszt. 45. Kerek szám. 47. Történelmi időszak. 49. Megelégel. 51. Afrikai állam. 53. A másik helyre. 54. Tolna megyei község. 55. Népesebb település. 57. Vissza: győztes lépés a sakkban. 60. Tejtermék. 62. Mesés részlet. 64. Szín. 65. Pálca. 67. Kétjegyű mássalhangzó. 69. Most.

G. Gy.

Beküldendő a helyes megfejtés: február 5-én (hétfő) déli 12 óráig beérkezőleg, LEVELEZŐLAPON 7601 Pf: 134, Dunántúli Napló Szerkesztősége, Pécs, Hunyadi út 11. címre.

A *január 14-i lapban* közölt rejtvény megfejtése: Van úgy, hogy a halott még meleg, de akik túlélték, már kihűltek.

Könyvjutalmat nyertek: Erős Jenő, Mohács, Tompa M. u. 49/a., 7700., Arnold Ferenc Pécs, Farkas I. u. 13. 7626., Dr. Mosonyi Ferencné, Pécs, Köztársaság tér 4., 7623., Mikó Lászlóné, Szigetvár-Hobol, Jókai u. 9., 7971., Váradi Antalné, Pécs-Hird, Hirdi út 40., 7693.

A könyveket postán küldjük el.

Jelmezbálra készülünk

Néhány ötletet küldünk a gyermekeknek, milyen jelmezt készítsenek az iskolai farsangi bálra.

Lányoknak:

Pattogatott kukorica jelmez. Fehér ruhája majdnem minden lánynak van. Erre készítsünk pattogatott kukoricából díszt. Felfűzzük a kukoricát, rávarrjuk a füzért a szoknya, a nyakkivágás, az újjak szélére, hosszú, divatos láncot fűzünk belőle a nyakba. Hajdísznek is szép lesz a fehér kukoricafüzér.

Hólabda jelmez. Vattából hólabdákat készítünk, a hólabdákat csillogó flitterekkel varrjuk könnyedén össze, vigyázva, hogy a labdaforma megmaradjon. Minden egyes hólabdát erősítsünk fel varrószállal a fehér ruhára. Hólabdákat erősítsünk fel hajcsatokra és tűzzük a hajba dísznek.

Szív-királynő jelmez: Piros műanyagból, selyemből, vagy piros színű papírból kisebb-nagyobb szíveket vágunk ki, melyeket egy-egy gyöngyszemmel erősítünk fel a fehér ruhára. Egyformára vágott szívekből koronát is készíthetünk a fejre. A szíveket gumira erősítjük és úgy húzzuk fel a fejre.

Képeslap jelmez. Képeslapokból, levelezőlapokból kisebb-nagyobb színes képeket kivágunk és rávarrjuk az egyszínű anyagból készült ruhára.

Magyaros jelmez. Színes, mosószeres műanyagdobozokból kivágunk magyaros mintákat. (posztóból vagy más anyagból is kivághatjuk). A kivágott mintákat ízlésesen elhelyezzük a ruhán, vagy egy-egy motívumot alakítunk ki belőlük. A felerősítést gyönggyel vagy flitterrel lehet megoldani. Aki ügyes és van ideje is, hímezhet magyaros mintákat a ruhára, amit aztán máskor is használhat.

Lepke jelmez: Drótból lepkeszárnyat hajlítunk. Celofánnal bevonjuk, színes papírból kivágunk szép lepkemintákat és ráragasztjuk. A lepkeszárnyakat jó erősen rávarrjuk a ruhára. A fejre is drótból hajlítunk fejdíszt, csavarjuk be celofánnal vagy fessük be.

Táncosnő jelmez. Sok-sok fehér krepp-papírból fodros szoknyát készítünk. A felsőrészt rövid újjú blúzzal oldjuk meg. Fehér gyöngyöt fűzünk fel, és a hajat ügyesen díszítjük a lánccal, amelyet csatokkal erősítsünk a hajba.

Virágárus lányka jelmez. Tarkavirágos ruha és kis kosár a karon. A kosárkába sok művirág, vagy papírból kivágott színes virágok. (Nagyon kedves, ha egy-egy virágot ajándékozunk a bálozóknak).

Fiúknak:

Postás jelmez. Kölcsön kérünk, vagy régi posztóból készítünk egy postássapkát, piros dísszel, postakürttel. Postástáskának jó egy fekete iskolatáska is, akasszuk szíjjal a nyakba. A táska legyen tele levéllel, amelyre rajzoljunk hollót.

Űrhajós jelmez. Fehér vagy világos tréning-ruha szükséges hozzá. A fejre kivágunk és összeragasztunk kemény kartonpapírból egy űrhajós sapkát. Kívülről bevonjuk ezüstpapírral, elöl celofánnal, hogy az űrhajós lássa a napvilágot. A ruhát űrhajós képekkel díszítsük. Jó, ha egy elemlámpát is tart a kezében az űrhajós, melyet időnként bekapcsol.

Varázsló jelmez. Hosszú köpenyt ragasztunk össze bármilyen színű krepp-papírból. Arany- és ezüst színű papírból csillagokat, holdat vágunk ki, piros papírból pedig a napot sugaraival. Varázsbot biztosan akad otthon. Az ügyes fiú szépen kifaragja a varázsbotot.



Halak

Rejtvényünk vízszintes 6., 13., 26., valamint a 38. számú soraiban egy-egy halfajta nevét rejtettük el. Megfejtésül ezt a négy sort kérjük beküldeni.

Vízszintes:

1. Tizenhárom ... vértanú. 6. Védett halfajta, a súlya 15 kg-ot is elérheti. 13. A pontyhoz hasonló hal, mocsarakban, lápokban is megél. 15. Ferde szögben. 16. Átnyújt. 17. Kerti munkát végez (fordítva). 19. NSZK fővárosa. 20. Valaminek a megvalósítására irányuló szándék. 21. Dohányzó eszköz. 23. Hajdan volt gimnáziumi típus, ahol főleg természettudományi tárgyakat tanítottak. 25. Feri páratlan betűi. 26. Mélytengeri halfajta, hossza eléri az 1.5 métert is. 28. Fed. 29. Háló azonos betűi. 30. A háziállatok alá leteritett szalma. 31. ...-borsa (ízes, zamatos ételre mondjuk). 33. Fordítva szolmizációs hang. 34. ... sárfehér (Izsák környékén termesztett szőlőfajta). 36. Kutya. 38. Hegyi patakokban élő hal, az orvhalászat miatt ma már nálunk kiveszőfélben van.

Függőleges:

1. Virágzáskor ez a méhek kedvenc fája. 2. Egyik útról a másikra megy rá. 3. Nagy tó a Kaszpi-tenger közelében. 4. Dádázás elejel 5. Téli sporteszköz (fordítva). 7. Német személyes névmás (ER). 8. C. É. B. 9. ... sem érdemes (felesleges róla beszélni). 10. Hullana, zuhanna — más szóval. 11. Liba-papa. 12. Kettőzve enni ad neki. 14. Nagy írónk (Móricz) becézett keresztneve. 18. Kórházi gondozó. 21. Pont páratlan betűi. 22. Posztószerű anyag (névelővel). 24. Háziállat — amelyből ma már egyre kevesebbet tartunk. 22. A jármű felépítményét tartja, erre szerelik rá például a motort is. 27. Néma mássalhangzói. 29. „... akkoss, gyarapíts: s a haza fényre derül!" (Kölcsey). 31. Szív (például pipát) népies szóhasználattal. 32. Ruhátlan testet ábrázoló kép. 34. Pipi közepe! 35. Papírra sorokat vet. 37. Baross Gábor névbetűi.

Beküldendő a helyes megfejtés: február 12-én (hétfő) déli 12 óráig beérkezőleg, LEVELEZŐLAPON 7601 Pf: 134, Dunántúli Napló Szerkesztősége, Pécs, Hunyadi út 11. címre. A levelezőlapra kérjük írjátok rá: Gyermekrejtvény.

Pusztai Mihály

A december 24-i lapban megjelent rejtvény megfejtése: Ózikék, Mókus, Vaddisznó, Nyuszi.

A beküldött helyes megfejtők közül sorsolás útján nyereménykönyvben részesül: Nagyidai Attila Pécs, Izabella út 8., 7632., Kárpáti Éva Pécs, Berze Nagy J. u. 5., 7633., Kajsza Tihamér, Egerág, Ipolyság út 34. 7763.

A könyveket postán küldjük el.

1	2	3	4	5	■	6	7	8	9	10	11	12
13					14	■	15					
16				■	17	18	■	19				■
20			■	21			22	■	23			24
25		■	26					27		■	28	
	■	29		■	30							
	31			32	■	33		■				
34					35	■	36	37				
38												



Komolytalan rovat

Mindent Felépítő Magyarok

Gránit Gergely, a pécsi irodalmi élet egyik legnagyobb alakja volt. Fellépésének elején alkotta meg Mindent Felépítő Magyarok című hatalmas antológiáját.

— Írók! — mondta a gittegylet tagjainak. — Alkossunk egy remekművet! Most minden munka az újjáépítésre kell! Igaz? — kérdezte.

— Úgy van! — bömbölte vissza a gittegylet tagsága.

— Akkor alkossunk egy remekművet, ami jellemző korunk ütemére! Ami megörökíti ezt a kort!

— Úgy van! — bömbölték a tagok lelkesen, de az előadó ezonnal szétoszlatott mindenféle reményt:

— Nem ti!... Az igazi építők! Azok, akik, az élet különböző posztjain verejtékeznek! Ők kellenek nekünk!

— Úhüm! — mondták valamivel kevesebb örömmel.

— Nektek is meglesz a magatok feladata —, fordult az irodalmárokhoz. — Fölkutatni a nagy embereket, elbeszélgetni velük, és ha véletlenül nem a legkifogástalanabb a stílusuk, irályuk, ahogy a régiek mondták volna, akkor segíteni nekik. No, meg a pénzt fölmarkolni! — tette hozzá mellékesen, pedig ezt hangosan is mondhatta volna, mert erre a gittegylet tagjai ismét lelkesen éljeneztek. Mindenki előtt világossá vált, hogy ebből alighanem kinéz valami.

Összeállt az antológia. Ebben az illetéktelenek elmondták, hogyan képzelik el az ország újjáépítését, és az ő jelentéktelen részvételüket. Csak ők nem tartották jelentéktelennek. Majd mind így kezdte: „Ha újjáépítjük az utakat, (vasutat, patikát, irodalmat, kinek, mi volt a szakmája), akkor új élet köszönt ránk. Először is az fontos, hogy kinek a kezében lesz a hatalom?" Ezután a cikk írója elmondta, hogy ezt hogyan képzeli, és rajta kívül kik kapnak még szerepet.

A könyv elkészült, és teljesen olvashatatlanná vált. Nem is ez lett volna a fő baj, ha ugyanakkor nem tűnt volna teljesen eladhatatlannak.

Ezen kettő segített. Az első az, hogy minden szerző köteles volt átvenni tíz példányt. Azonfelül hatalmas ügynökseg járta a megyét, és igyekezett gyűjteni a mindent felépítő magyarok ezreit, különben nem lett volna kifizetődő a vállalkozás.

— Jánosok! — mondta vezérünk az ügynökhálózatnak, mikor látta a gyér eredményt. — Ez így nem megy! Lelkesíteni kell őket!

A lelkesítést ő maga találta és ez nem volt mentes némi ármánylattól. Ezután az ügynökhad elhiresztelte a kitelepítés előtt álló svábok között, hogy aki megveszi a könyvet, maradhat, hisz ez a bizonyíték, hogy ők is ki akarják venni a részüket az újjáépítésből.

Szegény kitelepítettek java része a határig magával vitte a remekművet és csak ott csapta a vasút mellett álló oszlopokhoz.

Hol a határ innenső oldalán, hol a túlsón.

Vérmérséklet dolga volt!

Olyan is volt, aki magával vitte. Mikor Drezdában jártam, egy öreg nénike meghívott magához, és megmutatta, hogy neki még megvan.

Nem tehettem róla, de azért szégyelltem magam.

Szőllősy Kálmán

A RÁDIÓ ÉS TELEVÍZIÓ MŰSORÁBÓL

VASÁRNAP

KOSSUTH RÁDIÓ

7.23: Nyugdíjas mezőgazdasági szakemberek között. 8.10: Öt kontinens hét napja. 8.26: Népdalok. 9.00: Minden versek titkai. 10.08: Fiúk a tilosban. Regény. 11.14: Vasárnapi koktél. 13.00: Egy korty tenger. 13.10: A hegedű virtuózai. 13.45: Rádiólexikon. 14.15: Híres előadók albuma. 14.40: Pillantás a szocialista világba. 15.12: Beethoven: III. „Eroica" szimfónia. 16.00: A Rougon-Macquart család. Zola regénye. 17.10: Metronóm. 17.30: Operafelvételekből. 18.15: A fazékfedő. Mese. 18.50: Bacharach és Hal David szerzeményeiből. 19.29: Hannibál föltámasztása. Móra regénye. 20.23: A Rádió Dalszínházának Lehár-ciklusa: Luxemburg grófja. 22.15: A kamarazene kedvelőinek. Közben: 23.03: Versek. 23.10: A kamarazene kedvelőinek. 0.10: Dzsesszfelvételekből.

PETŐFI RÁDIÓ

7.00: Az unitárius egyház félórája. 7.30: Mozart-művek. 8.05: Mit hallunk? 8.30: Miska bácsi levelesládája. 9.00: Történeteim. 9.30: Világvasárnap. 10.33: A Magyar Rádió Karinthy Színpada. Kaposy: Ásókapa. 11.30: Operettkettősök. 11.59: Jó ebédhez szól a nóta. 12.56: Az elégedetlen kis hangya. Mesejáték. 14.05: Fúvószene táncritmusban. 14.33: Táskarádió. 15.30: A körülmények hatalma — riport. 16.00: A vasárnap sportja. 16.45: Ötórai tea. 17.55: Mit üzen a Rádió? 18.33: Nótakedvelőknek. 19.20: Filmzene. 19.40: Magyar táncdalok. 20.20: Mikrofon előtt az irodalmi szerkesztő. 20.38: Társalgó. 22.35: Népdalok. 23.10: Kellemes pihenést! Szórakoztató zene éjfélig.

HARMADIK MŰSOR

7.00: A pécsi stúdió szerb-horvát nyelvű műsora. 7.30: A pécsi stúdió német nyelvű műsora. 8.08: Operarészletek. 9.10: Schubert-művek. 10.10: Új Zenei Újság. 11.03: Nagy mesterek — világhírű előadóművészek. 13.05: Slágerlista. 13.40: Higgy a csodában. Versek. 13.45: Művészlemezek. 14.43: Így láttam Kodályt. 15.15: Túl jó a gép?! Riport. 15.30: Dzsesszfelvételek. 16.00: Zenekari muzsika. 17.01: Rádiószínház: Meleg családi élet. 18.05: Gabos Gábor zongoraestje. Közben: kb. 18.45: A magyar szépprózа századai. Kb. 19.00: A zongoraest közvetítése. 19.43: Barokk zene. 20.37: Zenedráma.

PÉCSI RÁDIÓ

17.00: Hírek. Visszapillantó görbe tükör (ismétlés). 18.25: Sporthírek 18.30: Szerb-horvát nyelvű műsor. A hét hetedik napja. Zenés vasárnapi magazin. 19.15: Német nyelvű műsor. A nagymamától az unokáknak. Magyarországi német gyermekjátékok, dalok, mondókák. — Neue Zeitung-előzetes. — Vidám történet nyelvjárásban. 20.00: „Gruss und Kuss" Rádió Budapest, zenés riport-, üzenet- és kívánságműsora külföldi és hazai németek számára. A műsort szerkeszti és vezeti: Hambuch Géza és Hartmann Helga. 21.00: Műsorzárás.

MAGYAR TELEVÍZIÓ

8.58: Tévétorna. 9.05: Óvodások filmműsora. 1. Mackó Misi és az időjárás (sz.), 2. Szellemjárás Hurvineknél (sz.) 9.25: Hangoskodó (ism. — sz.) 9.55: Magyarország állatai. A tőkésréce (sz.) 10.05: Pengető. Szófacsaró (ism.) 10.30: Játsszunk együtt! 10.40: Hírek. 10.45: Mozdulj! 11.45: Itália múzeumaiban. XV/5: A Római Doria-Pamphili Képtár. 13.57: Gusztáv a lépcsőházban (sz., ism.) 14.05: Pedagógusok fóruma. 14.40: Mogador lakói, XIII/12. (sz.) 15.20: Műsorainkat ajánljuk. 15.45: A Közönségszolgálat tájékoztatója. 15.50: Reklám. 15.55: Teremlabdarúgó torna. 17.40: Nótaszó (ism. — sz.) 18.00: Most mutasd meg! Rendhagyó vetélkedő. 18.30: Reklám. 18.40: Esti mese (sz.) 18.50: Tévétorna (sz.) 19.00: A HÉT. 20.00: Hírek. 20.05: MARCELLO MASTROIANNI-sorozat: Szerelmesek. Olasz—francia film. 21.45: Sporthírek. 21.55: Marinka. Dokumentumfilm. 22.25: Hírek.

JUGOSZLÁV TV

9.00: Barázda. Faluműsor. 10.00: A mágnes — gyermekműsor. 10.30: A fekete nyíl — filmsorozat. 11.00: Népi muzsika. 11.30: Földművelőknek. 12.30: A zöld terv iskolája. 13.05: Kritikus pont. 13.35: Afrikai madár. 15.05: Vasárnap délután. 19.15: Rajzfilm. 20.00: A nyolcadik offenzíva — drámasorozat. 21.00: Ulcinji gyökerek. 21.50: Zenei album. 22.05: Sportszemle.

MÁSODIK MŰSOR

17.15: Kosárlabdamérkőzés. 18.45: Sí világkupa. Férfiak, műlesiklás, felvételről. 20.00: Hagyaték — a jövőnek. 21.00: Huszonnégy óra. 21.20: Feltámadás — szovjet film, II. rész.

HÉTFŐ

KOSSUTH RÁDIÓ

8.25: Mit üzen a Rádió? 9.00: Versek. 9.10: A hét zeneműve. 9.40: Hopp, hopp katona. 10.05: Nyitnikék. 10.35: Operakettősök. 11.00: Vavrinecz Béla: Magyar képeskönyv. 11.19: Hüvelyktől a kőbőlig — riport. 11.39: Az élet komédiásai. XII. 12.35: Válaszolunk hallgatóinknak. 12.50: Zenei érdekességek az elmúlt hét műsorából. 14.36: Móricz Zsigmond: Csata. 14.54: Édes anyanyelvünk. 15.10: Népi zene. 15.20: Hétszínvirág. 16.05: Liszt-művek. 16.30: Szocialista brigádok akadémiája. 17.10: Egy matyóföldi nótafa. 17.20: Könyvpremier. 18.00: Nóták. 18.15: Hol volt, hol nem volt... 19.15: A zene nem ismer határokat. 20.05: Kettesben... 21.04: Nótaest. 22.15: Sporthírek. 22.20: Tíz perc külpolitika. 22.30: Lemezmúzeum. 23.20: Operarészletek. 0.10: Filmzene.

PETŐFI RÁDIÓ

8.05: Fúvószene. 8.33: Slágermúzeum. 9.23: Operettfelvételekből. 10.00: Zenedélelőtt. 12.00: Népdalok. 12.33: Versek. 12.38: Tánczene. 13.25: Mi a kabuki? 14.00: Kettőtől ötig... 17.00: Öregek városa. 17.30: Ötödik sebesség — különkiadás. 18.33: Zeneközelben. 19.30: A tudomány fellegváraiban. 20.00: Népzenekedvelőknek. 20.33: Társalgó. 22.30: Operettrészletek. 23.15: Dzsesszfelvételekből.

HARMADIK MŰSOR

8.08: Változatok zenekarra. 9.00: Iskolarádió. 9.32: Bach műveiből. 10.30: Rádiólexikon. 11.05: Új lemezeinkből. 12.06: Norma. Operarészletek. 13.07: Szimfonikus hangverseny. 14.34: Dzsesszfelvételekből. 14.59: Beethoven-felvételek. 16.00: Arcok, művek, korok. 16.30: Huszonöt perc beat. 16.55: Gaetano Bardini operafelvételeiből. 17.09: A hét zeneműve. 17.39: Zsebrádiószínház. 18.00: Dupla vagy semmi. 19.05: Iskolarádió. 19.20: Mindenki iskolája. 19.35: A Magyar Állami Hangversenyzenekar Brahms-hangversenye, közben: kb. 20.25: Prizma. Kb. 20.45: A hangversenyközvetítés folytatása. Kb. 21.30: Operaáriák. 21.46: Láttuk, hallottuk... 22.11: Hangverseny.

PÉCSI RÁDIÓ

17.00: Hírek. 17.05: Közlekedési őrjárat. A Baranya megyei Közlekedésbiztonsági Tanács és a Pécsi Stúdió közös műsora. Szerkesztő-riporter: Somogyvári Valéria. 18.00: Déi-dunántúli híradó. 18.15: Könnyűzene. 18.30: Szerb-horvát nyelvű műsor. Felsőszentmárton múltja, jelene és jövője. Riport. — Folklóregyüttesek műsorából. — Hírek, tudósítások. — Népszerű slágerek. 19.00: Német nyelvű műsor. Hírek. — Beszámoló az 1979-es országos svábbálról: Budapestről. — Újdonságok innen-onnan. 19.30: Műsorzárás.

JUGOSZLÁV TELEVÍZIÓ

17.10: Magyar nyelvű tv-napló. 17.45: Bábjáték. 18.15: Családban élni. 18.45: Szórakozás az egész családnak. 19.15: Rajzfilm. 20.00: Segítség! Segítség! Tv-dráma. 21.25: Kiválasztott pillanat. 21.30: A kultúra ma. 22.30: Lírai találkozások — balettműsor.

MÁSODIK MŰSOR

17.30: A játék világa — dokumentumfilm. 18.45: Válogatás: Guinea ma. Dokumentumfilm. 20.30: Sport karikatúrában. 20.35: Aktualitások. 21.05: Huszonnégy óra. 21.20: Házi mozi: Egy meg egy — játékfilm.

HÍREK

1979. JANUÁR

28

VASÁRNAP

Szeretettel köszöntjük névnapjuk alkalmából

KÁROLY

nevű

kedves olvasóinkat

A Nap kél 7.16 — nyugszik 16.38 órakor. A Hold kél 7.03 — nyugszik 17.13 órakor.

A közélet hírei

Marjai József, a Minisztertanács elnökhelyettese, a magyar—NDK gazdasági és műszaki-tudományos együttműködési bizottság magyar tagozatának elnöke szombaton hazaérkezett Berlinből.

Ma este

VASÁRNAP

SZÍNHÁZ

Nemzeti Színház: Viktória (délután 3 órakor) Balettest Beethoven VI., VII. szimfóniájára (este fél 8 órakor) Uray-bérlet **Kamaraszínház:** Nyitott ablak (este 7 órakor)

HANGVERSENY

Liszt-terem: Általános iskola II. bérleti hangversenye. Mecsek Fúvósötös hangversenye. Közreműködik: Eszéki Zsuzsa (ének) (délelőtt 8.30, 10, 11.30 órakor)

MOZI

Petőfi: Tecumseh (10, 2, 4), Méreggel (6, n9) **Kossuth:** Méreggel (f10, hn12), Ritkaságok boltja (2) Neked nem szól a lélekharang (n5) Huszadik század III—IV. (hn7) **Tanárképző Főiskola:** Régi idők rockzenéje (4) Aliz már nem lakik itt (f7) **FEK:** Válás olasz módra (6) **Ifjúsági Ház:** A hegyibarlang titka (2) Fantasztikus komédia (4) **Fekete Gyémánt:** Nem élhetek muzsikaszó nélkül (4, 6) **Jószerencsét:** Talpuk alatt fütyül a szél (10) A nagy attrakció (2) A szegények kapitánya (4, 6) **Rákóczi:** A nagy attrakció (10) Talpuk alatt fütyül a szél (3) Hattyúdal (5, 7) **Május 1.:** Liliomfi (10) Halálodra magad maradsz (f4, f6) **Bóly:** A negyvenegyedik (3) Felkavart víz (5) **Harkány:** Tücsök (10) A nagy balhé (f5, 7) **Komló, Május 1.:** Tűzgömbök (10) Neretvai csata (f5) **Komló, Zrínyi:** A kis manók furulyája (4) Rocky (6, n9) **Mohács:** Csermen (10) Kockázat (4) Bizalmi állásban (6, 8) **Pécsvárad:** A farmer felesége (3, 5) **Sásd:** Pillangó (f5) **Sellye:** Szót kérek (4) **Siklós:** Hugó, a víziló (10) Megtalálták a 7. századot (5, 7) **Szigetvár:** Hintónjáró szerelem (10) A folyó vonala (6, 8)

HÉTFŐ

HANGVERSENY

Baján, a Művelődési Központban: A Pécsi Filharmonikus Zenekar hangversenye. Vezényel: Breitner Tamás. Közreműködik: Jandó Jenő (zongora) (este 7 órakor)

MOZI

Petőfi: Csermen (2, 4) Méreggel (6, n9) **Kossuth:** Huszadik század III—IV. (10, f5) Akció az elnök ellen (f3) Katharina Blum elvesztett tisztessége (f8) **Tanárképző Főiskola:** Aliz már nem lakik itt (5) Régi idők rockzenéje (f8) **Fekete Gyémánt:** Pokoli torony (6) **Jószerencsét:** Két dioptriás távolbalátás (4, 6) **Rákóczi:** A farmer felesége (5, 7) **Május 1.:** Tecumseh (f6) **Bóly:** Elvágyódás (7) **Harkány:** Lucky Lady (5, 7) **Komló, Május 1.:** Fantasztikus komédia (f5, f7) **Komló, Zrínyi:** Ritkaságok boltja (4) Duroc, a katona (n7, n9) **Mohács:** Rocky (f6, 8) **Pécsvárad:** Keresztesek (7) **Sásd:** Halálodra magad maradsz (7) **Sellye:** Nem élhetek muzsikaszó nélkül (7) **Siklós:** Neked nem szól a lélekharang (7) **Szigetvár:** Szót kérek (6)

időjárás

Várható időjárás vasárnap estig: erősen felhős, az ország nagy részén holnap délig ködös idő. Többfelé gyenge eső, havazás. Napközben megélénkülő déli szél. Legalacsonyabb éjszakai hőmérséklet: plusz 1, mínusz 4, legmagasabb nappali hőmérséklet általában 3—8 fok között, de a tartósan ködös helyeken nulla fok közelében.

Üdvözlő távirat

A Magyar Szocialista Munkáspárt Központi Bizottsága táviratban üdvözölte az Algériai Nemzeti Felszabadítási Front IV. kongresszusát.

◆

— Nívódíj. Tegnap, szombaton délután a Kulturális Minisztérium nívódíját kapta Spiró György: Nyulak Margitja című darabjának Pécsi Nemzeti Színház-beli előadása. Az összesen 25 000 forintos díjat Csorba Tivadar, Pécs megyei város Tanácsa művelődésügyi osztályának vezetője adta át a dráma színreviteléért Konter László rendezőnek, valamint a színészeknek: Horeniczki Erikának, Labancz Borbálának, Musztе Annának, Vári Évának, Hartmann Teréznek, Bicskei Károlynak és Cseresznyés Bélának.

— Szatyor Győző ormánsági témájú grafikáit láthatja az érdeklődő Sellyén, a Szakmunkásképző Intézet nagytermében. A kiállítás, amely a helytörténeti munka újraélesztését célzó előadás keretei között nyílott meg pénteken este — a jövő hét végéig tekinthető meg.

— Magasabb áron veszik át. Január 1-től magasabb áron veszik át a MÉH-telepek az állami vállalatok, közületek, a mezőgazdasági üzemek által beszolgáltatott ólom, ólombronz, bronzforgács és ónhulladékot és azok ötvözeteit. Az „A" minőségű ón-bronzhulladékért 16,80-nal fizetnek többet az átvételkor, s a többi anyag átvételi ára is emelkedett.

— Muzsay András polbeat-énekes és Sándor György humoralista közös előadóestet tart hétfőn este 6 órakor a bólyi József Attila művelődési házban.

— Komoly- és könnyűzenei hangversenyt adtak a pécsi Művészeti Szakközépiskola tanulói január 27-én, szombaton este a simontornyai várban. A műsoron Vivaldi-, Debussy-, Nardini- és Bartók-művek, valamint könnyűzenei feldolgozások, spirituálék szerepeltek.

— Az ingatlannyilvántartásról. Előadóülést rendez január 29-én, délután 2 órai kezdettel a pécsi Technika Házában a Geodéziai és Kartográfiai Egyesület. A földhivatalok és az illetékhivatalok hatósági eljárási problémái az ingatlannyilvántartási ügyekben címmel dr. Gyimesi István tart előadást.

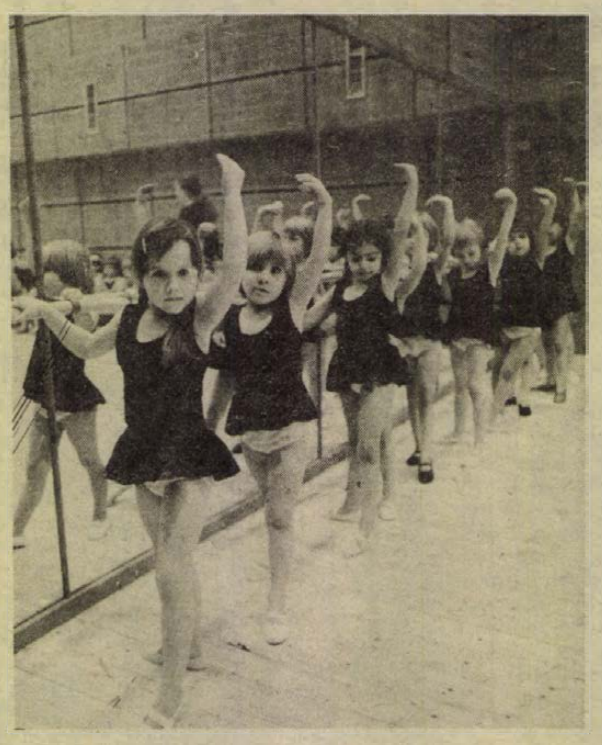

Új kulturális létesítménnyel gazdagodott Debrecen. A Kölcsey Ferenc megyei-városi Művelődési Központ és Ifjúsági Ház elsősorban Hajdú-Bihar megye és Debrecen közművelődését szolgálja. Képünkön: A balett-teremben gyermekek ismerkednek a mozgás művészetével

Képviselői fogadóóra

Novics János országgyűlési képviselő január 29-én, hétfőn délután 4—5 óráig a szebényi tanácsi kirendeltségen képviselői fogadóórát tart.

◆

— Horgászelőadás. A MOHOSZ Baranya megyei IB értesíti a horgászokat, hogy vasárnap, január 28-án délelőtt 8 óra 30 perces kezdettel dr. Hunyady Attila, a MOHOSZ főelőadója tart előadást a „Ragadozóhalak mártogató, kereső horgászata" címmel. Az előadást filmvetítés, majd területi jegyek kiscrsolása követi.

— Díszlet- és jelmeztervezői szak kezdi meg működését hétfőtől a Képzőművészeti Főiskolán. A művészetoktatás korszerűsítését célzó törekvések részeként induló új oktatási forma egyelőre — 3 éves, munka melletti képzés keretében — a már diplomával rendelkező művészek, színházi és filmművészeti szakemberek számára nyújt lehetőséget újabb képesítés megszerzéséhez. Szeptembertől azonban a nappali tagozaton is megkezdik a díszlet- és jelmeztervezői utánpótlás nevelését, oktatását.

LOTTÓ-nyeremények

A Sportfogadási és Lottó Igazgatóság tájékoztatása szerint a 4. játékhéten öttalálatos szelvény nem volt. Négytalálatos szelvénye 139 fogadónak volt, nyereményük egyenként 54 053 forint. Három találatot 10 692 fogadó ért el, nyereményük egyenként 351 forint. A kéttalálatos szelvények száma 249 296 darab, ezekre egyenként 19 forintot fizetnek.

A nyeremények a nyereményilleték levonása után értendők, a közölt adatok tájékoztató jellegűek.

Szerdán LOTTÓ-jutalomsorsolás

A Sportfogadási és Lottó Igazgatóság szerdán Budapesten rendezi a lottó januári jutalomsorsolását. A húzáson a 3. játékhét szelvényei között összesen 1280 tárgynyeremény — főnyereményként Lada 1200 típusú személygépkocsi — jut a szerencsés nyerteseknek.

Az igazgatóság összeállította a lottósorsolások következő havi menetrendjét. Eszerint február 2-án a Népstadion sajtótermében, 9-én a XVIII. kerületi Rózsa Ferenc Művelődési Házban, 16-án az újpesti Dallos Ida Művelődési Házban, 23-án pedig az újpalotai lakótelepen húzzák a lottó esedékes heti nyerőszámait.

04—05—07

Ittasan szállt buszra. Seres László, 41 éves pécs-vasasi lakos január 26-án, pénteken a késő esti órákban ittas állapotban szállt le az autóbuszról, ekkor megcsúszott, és jobb lábával az autóbusz alá esett. A baleset következtében súlyos sérülést szenvedett.

Hétfői Dunántúli Napló

Pottyan a tetű

Beszélik kapualjakban, utcán, buszon, csendben, suttogva. Városszerte támad a hajtetű. Ne tétovázzunk, beszéljünk róla!

*

Ilyen lesz Pécs gyomra

Év végén indulhat az árusítás a fedett piacon. Séta, egyelőre gondolatban.

*

Jó exportcikk az ördög bibliája

A Korán nem tiltja

*

Akar Ön szép lenni?

Éva irulva-pirulva jelentkezett. Fejét víz alá nyomták, csattogott az olló, pörgött a sütővas. Az Ez a Divat szerkesztőségében csoda született.

*

A paksi indián elásta a csatabárdot

Civilben állatorvos.

*

Földes László könyvet ír a Rolling Stonesról

*

Perek az autó körül

Feltört plomba és életjáradék.

*

Labdarúgó-utánpótlás

*

Műkorcsolya EB

Éremért utazik a Regőczy—Sallai táncpáros.

Nagyközségi pártbizottság alakult Harkányban

Összevont párttaggyűlést tartottak pénteken az 5600 lakosú Harkányban, melyen megalakult a harkányi nagyközségi pártbizottság. A taggyűlésen megválasztották a végrehajtó bizottság tagjait. A pártbizottság titkára Trubics Balázs lett.

◆

— Szövetkezeti versmondók megyei versenye. A II. országos szövetkezeti versmondó verseny megyei döntőjét a Steinmetz Miklós Művelődési Házban tartotta meg Baranya megye három szövetkezeti ágazata. A 24 versmondó a Tanácsköztársaság tiszteletére meghirdetett versenyen, a magyar történelem legdicsőbb napjaihoz kapcsolódó kötelező témájú, és egy szabadon választott verset mondott el. A versenyt Varga Andrásné, a Mohácsi Építőipari Szövetkezet dolgozója nyerte meg. Rajta kívül még kilencen jutnak tovább a február 17-én, Szekszárdon megrendezésre kerülő területi versenyre.

◆

Kórházi felvételes ügyeletek

VASÁRNAP—HÉTFŐ

Mindennapos felvételi ügyeletek gyermek belbetegek részére Pécs város: POTE Gyermekklinika, Szigetvár város és járás, a pécsi és a volt selyei járás: Megyei Gyermekkórház. Gyermeksebészeti, gyermekfülészeti betegek, égett és forrázott gyermekek részére páratlan napokon: POTE Gyermekklinika, páros napokon: Megyei Gyermekkórház, Pécs és a megye egész területéről.

VASÁRNAP

Felnőtt belgyógyászat, sebészet, baleseti sebészet: Megyei Kórház. Égési sérülések: Honvéd Kórház. Koponya és agysérülések: Idegsebészet. Felnőtt fül-, orr-, gégészet: POTE Fül-, Orr-, Gégeklinika.

HÉTFŐ

Felnőtt belgyógyászat: I. sz. klinikai tömb, sebészet, baleseti sebészet, égési sérülések: Honvéd Kórház. Koponya- és agysérülések: Idegsebészet. Felnőtt fül-, orr-, gégészet: POTE Fül-, Orr-, Gégeklinika.

SOS-ÉLET telefonszolgalat hívószáma 12-390, este 7-től reggel 7 óráig.

EJSZAKAI UGYELETES GYÓGYSZERTÁRAK

I. kerület Pécs-Vasas II., Bethlen G. u. 8. sz. 10/52. sz. gyógyszertár, Pécs-Meszes, Szeptember 6. tér 1. 10/3. sz. gyógyszertár, II. ker. Pécs, Kossuth u. 81. 10/8. sz. gyógyszertár, Pécs, Munkácsy M. u. 4. sz. 10/9. sz. gyógyszertár, III. ker. Pécs, Veress E. u. 2. sz. 10/7. sz. gyógyszertár.

Lapzárta

A Birmingham City 1 millió fontért vásárolta meg Trevor Francist, a Coventry City válogatott középcsatárát. Ez az összeg újabb rekordnak számít a brit szigeteken, az előző hivatalos „csúcsnak" Keegan 500 ezer fontos vételárát tartják, a Hamburger SV vásárolta meg a Liverpooltól. Francis 24 éves, 12-szer szerepelt az angol válogatottban és mintegy 300 bajnoki mérkőzésen 120 gólt lőtt.

*

Muhammad Ali, a profi nehézsúlyú ökölvívó világbajnok — az AFP szerint — hivatalosan kijelentette, befejezi aktív pályafutását. Számomra az ökölvívás befejeződött — jelentette ki Ali, hozzátéve, lehetséges, hogy a politikai pályán kísérel meg „előbbre jutást". Azt is elképzeli, hogy kormányzó, vagy esetleg szenátor lesz egy államban.

*

A világ legnagyobb cirkusza, az amerikai Ringling Cirkusz meghívására — Eötvös Gábornénak, a Fővárosi Nagycirkusz igazgatójának vezetésével — szombaton magyar cirkuszművész-csoport utazott vendégszereplésre az Egyesült Államokba. A 36 tagú alkalmi társulat a Ringling utazó cirkuszával 1981 februárjáig járja majd az USA legnagyobb városait. A magyar művészcsoport tagjai a tervek szerint a világ legjobb számaiból összeállított műsorral lépnek fel.

*

A zsanai gázkitörésnél tegnap délutánra a speciális kiképzésű kitörésvédelmi brigádnak — nagynyomású vízágyúk alkalmazásával — sikerült szemrevételezni az úgynevezett Rotary-asztalt, s a kút alapépítményét, talpvázát. Megállapíthatták, hogy a kútfejen lévő kitörésgátló oldalirányban megdőlt. Felmérve a helyzetet, az éjjel, illetve vasárnap a kútnyílást szabadítják meg az alapépítménytől. Ezek után kerülhet majd sor — várhatóan a napokban — a lángok eloltására, a több mint 200 atmoszféra nyomással a felszínre törő gáz elfojtására. Szombaton délután a műszaki bizottság munkájában Juhász Ádám nehézipari államtitkár is részt vett.

*

Khomeini ajatollah környezetében szombat délután még mindig azt hangoztatták, hogy az iráni vallási ellenzék vezetője fenntartotta elhatározását: este elindul Teheránba. Neauphle-le-Chateauban azonban hozzáfűzték: az Air France csak akkor indítja el a különgépet, ha megkapja a zöld utat Teheránból. A francia légitársaság előbb Teherán döntésére vár, mielőtt a siita vezető rendelkezésére bocsátaná a Boeing—747-es gépet, amelyen a nemzetközi sajtó is elkísérné Khomeinit. A Párizs környéki kisvárosban több száz iráni gyűlt össze szombaton, hogy — esetleg — elbúcsúzzon Khomeini ajatollah-tól.

*

Miután a Vasas női kézilabdázói a BEK második fordulójában idegenben 27:11-re legyőzték a holland bajnokot, a szombati visszavágó a Fáy utcában szinte csak formalitás volt. Arra viszont a szépszámú közönség sem számított, hogy a visszavágón egy híján 30 gól különbség lesz a két együttes között, természetesen a magyarok javára. Igy azután igen magabiztosan jutott a Vasas a legjobb nyolc közé. Vasas—Idem Hellas (holland) 33:4 (14:1), 1500 néző, v.: Davidov, Grujev (mindkettő bolgár).

Jerzy Edigey

Mister Macareck üzletei

21.

Yehudi Menuhin azt mondta:

— Tulajdonképpen nincs szükségem hegedűre. Van néhány nagyszerű hegedűm, amihez már hozzászokott a kezem is, de szíves örömest megnézem.

Kezébe vette a hegedűt, figyelmesen megnézte, majd játszott rajta néhány taktust.

— Csalódást kell önnek okoznom. Ez egy egyszerű hegedű, nagyon is átlagos minőségű, nem ér többet, mint tízegynéhány fontot. Még zenekarban sem lehet használni. Esetleg tanulónak.

— De belül ott a felirat: Stradivárius — védte utolsó bizonyítványszálát Tomlinson úr. — Látszik a felragasztott lapocska.

A hegedűművész elmosolyodott.

— Régi vicc. Több tízezer hegedűben van ilyen lapocska. Ez nem arról tanúskodik, hogy régi mester kezemunkája, hanem csak arról, hogy annak pontos mása. Erről minden zenész tud. De mi van önnel? Talán vizet?...

Mister Henry MacAreck egy pillanatra abbahagyta elbeszélését és megitta utolsó korty hideg kávéját. A milliomos mozdulatát leső pincér rögtön odaugrott egy üveg konyakkal, megtöltötte a poharakat és újabb kávéadagot javasolt.

— Köszönöm — mondtam —, azt hiszem, mára elég.

A barátom apró kortyokban itta az aranyló színű italt és szüntelenül ismételgette:

— Micsoda ország! Milyen nagyszerű ország az, amelyik ilyen italt gyárt.

— A rendőrség nem kapott el?

— A rendőrség? Senki nem tett feljelentést ellenem. A Stradivárius vételének története Tomlinson úr édes titka maradt. Biztosíthatlak, hogy a mai napig senkinek nem dicsekedett el vele, hogy hogyan akarta rászedni a szegény munkást, amire alaposan ráfizetett. Négyezer fontot kerestem és azonnal elutaztam az Egyesült Államokba.

— Minek? Hiszen nem jelentettek fel, nem fenyegetett börtön.

— Nem ettől féltem, de nem láttam értelmét, hogy várjak, hogy az öreg uzsorás a nyomomra bukkanjon, és zsugorisága ellenére áldozzon néhány száz fontot, hogy a másvilágra küldjön... Különben meguntam Angliát. Elhatároztam, hogy az Atlanti-óceán másik partján vadászok cápákra. Volt egy kis tőkém és csalhatatlan módszerem a sokszorosításra. Igy aztán egy napon leszálltam New Yorkban, a la Guardia repülőterén.

— De miért változtattad meg a nevedet?

— Egyáltalán nem változtattam meg, csak fonetikusan leírtam angolul és ír hangsúlyt adtam neki. Ne felejtsd el, hogy azokban a nem nagyon Egyesült Államokban a származásnak óriási szerepe van, és sajnos, a szláv származást a legrosszabbnak tekintik. Ugyanúgy mint az olaszt. Ellenben az ír nevű emigránsok a legrégebbi, legarisztokratikusabb réteg Amerikában. A „Mac", vagy az „O" betűvel kezdődő névjegy minden ajtót kinyit az USA-ban. A legelőkelőbb társaságba is belépést biztosít. Nekem meg feltétlenül be kellett jutnom abba a körbe. A pénz egymagában nem sokat ér. Miért ne lehettem volna MacAreck, a szegény Makarek helyett. Gondolod, hogy Lengyelországban, a homlokegyenest más rendszerben, ez a pincér ugrálna úgy körülöttem, ha nem mister MacAreck, hanem csak a Nyugatról hazatelepült Henryk Makarek lennék? Légy nyugodt, biztosan nem. No, de gyerünk. Pihenni is kell egy keveset. Megyek Miedzyzdrojéba. Megismerkedtem ott egy csodálatos kislánnyal. A Képzőművészeti Főiskola hallgatója. Ha akarod, mehetünk együtt.

(Folytatjuk)

„Utazó show"

Ma érkezik Washingtonba Teng Hsziao-ping

Az amerikai kormány látványos politikai demonstrációnak szánja a kínai politikus első washingtoni látogatását – ugyanakkor aggódik annak várhatóan káros bel- és külpolitikai következményei miatt. Teng Hsziao-ping kínai miniszterelnök-helyettes vasárnap érkezik és hétfőn kezdi meg tárgyalásait Carter elnökkel, a kormány és a törvényhozás tagjaival.

Amint az MTI tudósítójának a külügyminisztérium vezető köreiben elmondották: műszaki-tudományos, esetleg légiközlekedési megállapodáson túl nem várnak fontosabb gyakorlati egyezményeket az úttól. A cél, hogy jelezzék a két ország kapcsolatainak új szakaszát, s megteremtsék az alapot további szerződésekhez, az együttműködéshez. A hivatalos tájékoztatás azt is hangsúlyozta, hogy – amerikai vélemény szerint – Washington és Peking közeledése nem irányul más országok, így a Szovjetunió ellen sem.

A sajtó „utazó show"-nak minősítette Teng és népes kísérete 8 napos amerikai látogatását – vezető kínai politikus első útját az Egyesült Államokban, ahonnan elnökök, külügyminiszterek 1972 óta ismételten jártak Pekingben. Teng hétfőn és kedden három ízben tárgyal Carterrel, tanácskozik Vance külügyminiszterrel és más kormánytagokkal, a kongresszus illetékeseivel. Csütörtöktől Georgia és Texas államban üzemeket, űrkutatási központot látogat majd az északkeleti partvidéken, a Seattle-ban levő Boeing repülőgépgyárban fejezi be utazását.

A kínai vezető (háziasdái messzemenő helyeslésével) széles propaganda-lehetőségeket kap: tv-nyilatkozatot ad az országos hálózatoknak vidéki útján találkozik a helyi sajtóval is.

✦ PEKING: Lin Hu-csia pekingi polgármester a közelmúltban beszédet mondott a kínai főváros forradalmi bizottsága (városi tanács) előtt. A polgármester sürgette a faliújság-kampányba beszivárgó „rossz elemek" letartóztatását, és szavait a Reuter hírügynökség úgy értékeli, mint annak jelét, hogy a kínai kormány a demokrácia és az emberi jogok túlzottan szókimondó követelésének megfékezésére készül.

24 ÓRA A NAGYVILÁGBAN



Hivatalos látogatáson Lengyelországban tartózkodik a kubai külügyminiszter, Isidoro Malmierca. A képen: Henryk Jablonski (jobbról) lengyel államfővel.

✦ KAIRÓ: Szombaton Kairóban újabb megbeszélés zajlott le Musztafa Khalil egyiptomi miniszterelnök és Alfred Atherton különleges megbízatású amerikai nagykövet között az egyiptomi—izraeli békeszerződés-tervezet vitás pontjairól. A találkozó után a kairói amerikai nagykövetség szóvivője közölte, hogy Atherton még a szombati nap folyamán Jeruzsálembe utazik. A megbeszélés után Atherton azt mondta, hogy a korábbi nézetkülönbségeket nem sikerült megszüntetni. Ezzel az egyiptomi kormányfő is egyetértett, bár hozzátette, hogy szerinte a vitás pontok áthidalhatók. Egyik fél sem volt hajlandó részletekbe bocsátkozni.

✦ *WASHINGTON: Edward Kennedy demokrata párti szenátor élesen bírálta az Egyesült Államok 1980 pénzügyi évre szóló katonai költségvetés-tervezetét. A szenátor különösen élesen támadta a legújabb hadászati rakétarendszerek kifejlesztésének meggyorsításával kapcsolatos kormánydöntést. Óvott olyan fegyverrendszerek kidolgozásától, amelyek fokozzák az atomháború veszélyét.*

✦ RÓMA: Fegyveres merénylők Palermóban meggyilkolták Mario Franceset, a „Giornale di Sicilia" című lap munkatársát. A palermói merényletnapján egy eddig ismeretlen terrorista szervezet tagjai Rómában rálőttek az újfasiszta tevékenységéről ismert Giuseppe Nicolino Nusca orvosra és fiára. Az orvost és fiát sérüléseikkel kórházba szállították.

✦ *MEXIKÓVÁROS: A latinamerikai útja alkalmából Mexikóban tartózkodó II. János Pál pápa pénteken nemhivatalos jellegű megbeszélést folytatott José Lopez Portillo mexikói köztársasági elnökkel.*

Terroristák

Tizenhárom főből álló terrorista szervezetet göngyölített fel a görög biztonsági szolgálat – közölte a napokban az athéni rádió. A magát „Nemzeti helyreállítási szervezet"-nek nevező fasiszta csoport 1976 februárjában kezdte meg működését, s azóta összesen 70 saját gyártmányú bombát robbantott fel. A merényletek következtében 37 személy sebesült meg, és súlyos anyagi károk keletkeztek.

A jelentésből kitűnt az is, hogy a banda felderítése egy hónappal ezelőtt kezdődött meg, s mivel a hatóságok feltevése szerint a csoport tagjainak listája még mindig nem teljes, a nyomozás folytatódik. Az eddig leleplezett 13 terroristából mindössze kilencet sikerült elfogni, két, a hatóságok által régóta ismert, „tapasztalt" bűnöző szökésben van, nyomravezetőjük egymillió drachma jutalomra számíthat.

A rádióban ismertetett hivatalos közlemény szerint a görög biztonsági szolgálat emberei megtalálták a terroristák „műhelyét" is, ahol a robbanó eszközök gyártásához szükséges berendezéseken kívül nagy mennyiségű fegyvert és lőszert is tároltak.

✦ *BONN: Az auschwitzi és birkenaui náci haláltáborok volt foglyainak nemzetközi bizottsága felhivást tett közzé, amelyben követelte, hogy ne évülhessenek el a Német Szövetségi Köztársaságban a nácik által elkövetett háborús bűnök.*

✦ BARACALDO: Öt fegyveres fényes nappal, a nyílt utcán elrabolta a spanyol—amerikai bank baracaldoi kirendeltségének igazgatóját, majd a tűszt a páncélszekrények kinyitására kényszerítette. A bankrablók 10 millió peseta zsákmánnyal sértetlenül elmenekültek, egy kávéházban hagyva az igazgatót, s megparancsolva neki, hogy egykét óráig ne értesítse a rendőrséget. A város detektívjei az ETA baszk szeparatista szervezet tagjai között kutatnak a tettesek után.

✦ *MADRID: Tizenkét tagú kábítószer-csempész bandát tett ártalmatlanná szombaton a madridi rendőrség. A főként orvosokból álló banda a Kanári-szigetekről három kilogramm heroint és nyolc kiló hasist akart illegális úton Algíria juttatni.*

✦ MOSZKVA: Megkezdődött a képviselőjelöltek jegyzékének összeállítása a Szovjetunióban, a Legfelsőbb Tanács tagjainak március 4-én sorrakerülő megválasztására. A körzeti jelölőgyülések gyakorlatilag már véget értek, s a jelöltek nevét a választási bizottságok a rendelkezések értelmében legkésőbb 25 nappal a szavazás előtt kötelesek jegyzékbe venni.

✦ *TRIPOLI: A hivatalos látogatáson Líbiában tartózkodó Bülent Ecevit török miniszterelnök szombaton Kadhafi ezredessel tárgyalt a két ország kapcsolatainak bővítéséről, az iszlám világ helyzetéről és időszerű nemzetközi problémákról. A török kormányfőt korábban fogadta Dzsallud, a Líbiai Általános Népi Kongresszus főtitkárságának tagja is.*

Sebesültekkel tele a teheráni kórházak

Ma tér vissza Iránba Khomeini?

Fekete gyászruhát viselő emberek tízezrei lepték el szombaton hajnalban Teherán belvárosát, hogy Mohamed próféta halálának évfordulóján – hangot adjanak monarchia-ellenes érzelmeiknek és követeljék a sah által kinevezett Baktiar-kormány lemondását. A tüntetésre Khomeini ajatollah szólította fel híveit. Levelét pénteken olvasták fel az egyik teheráni temetőben összegyűlt százezres tömeg előtt. Az ellenzék vezéralakja ebben azt kérte a szombati tüntetés résztvevőitől, hogy amíg lehet, tanúsítsanak önmérsékletet, próbáljanak megbarátkozni az utcára kivezényelt katonákkal, de ha azok ellenük fordítják fegyvereiket, a tüntetők se riadjanak vissza az erő alkalmazásától.

A szombati megmozdulást a Baktiar-kormány pénteken este végül is engedélyezte, azt követően, hogy a pénteken Teheránban, Tabrizban és más városokban lezajlott kormányellenes tüntetéseket a katonaság vérbefojtotta. A teheráni kórházakat zsúfolásig megtöltötték a sebesültek. Teheráni orvosok szerint a katonák, akik Baktiar miniszterelnök utasítására belelőttek a tömegbe – legalább 150 embert meggyilkoltak, s a sebesültek száma meghaladja a négyszázat.

Khomeini – mint ismeretes – vasárnap akar visszatérni Iránba. Indulását a szombati késő esti órákra tűzte ki. A párizsi repülőtéren ott várakozik az általa bérelt Air France-gép, ám a légitársaság képviselői újfent közölték, hogy a gépet csak akkor indítják útnak, ha Teheránban megnyitják a nemzetközi repülőteret, és a repülést a nemzetközi szabályoknak megfelelően lehet lebonyolítani.

*

– Szüntelen imperialista beavatkozás az ország kizárólagos belső ügyeibe – ez a fő oka a robbanással fenyegető iráni válságnak – írja a Szelszkaja Zsizny című moszkvai lap szombati számában Szergej Loszev szemleíró.

Mint megállapítja, az iráni események olyan rohamosan követik egymást, hogy bármelyik nap bekövetkezhet egy új, éles fordulat az iráni belpolitikai válság alakulásában, amelyet még a nyugati megfigyelők sem félnek többé forradalomnak nevezni.

Megfigyelők véleménye szerint Iránban továbbra is fennáll egy „chilei típusú" reakciós katonai államcsíny reális veszélye.

Kambodzsai távirat szovjet vezetőkhöz

Moszkvában nyilvánosságra hozták annak a táviratnak a szövegét, amelyet Heng Samrin, a Kambodzsai Nemzeti Egységfront és a Népi Forradalmi Tanács elnöke Leonyid Brezsnyevhez és Alekszej Koszyginhoz intézett.

Mind a gyarmatosítók és az imperialisták elleni harc idején, mind pedig a kambodzsai nép nemzeti felemelkedéséért nemrég vívott küzdelmünk idején, a kambodzsai nép oldalán találtuk a szovjet népet és a Szovjetunió kormányát — mutat rá a távirat. — Ma, amikor Kambodzsa népe kivívta a teljes győzelmet és új korszakba lépett — a függetlenség, a szabadság és a szocializmus irányába való haladás korszakába — a Szovjetunió újból megerősítette, hogy tovább fejleszti és szilárdítja az országaink közötti hagyományos baráti kapcsolatokat és együttműködést, támogatja a kambodzsai népet a haza építésében.

„E támogatás hangsúlyozása a Szovjetunió részéről tovább erősíti a kambodzsai népnek azt az eltökéltségét, hogy minden erejét a szétzúzott ország helyreállítására, a békés, független, demokratikus, semleges, el nem kötelezett és a szocializmus felé haladó Kambodzsa építésére fordítja, hozzájárulva a délkelet-ázsiai tartós béke és stabilitás biztosításához, a béke ügyéhez, a nemzeti függetlenség, a demokrácia és a társadalmi haladás világméretű megvalósításához" — hangoztatja végül Heng Samrin távirata.

A hét három kérdése

Heti külpolitikai összefoglaló

❶ *Hogyan fejlődik tovább a KGST?*

Az egyik legilletékesebbhez folyamodhatunk a válaszért: M. M. Faggyejev, a KGST szovjet főtitkára az évforduló alkalmával nyilatkozatot tett, s ebben rámutatott, hogy a KGST-államok együttműködésének fő iránya a mostani szakaszban a szocialista gazdasági integráció komplex programjának a megvalósítása. A baráti országok közötti gazdasági kapcsolatok fejlesztésében a hosszú lejáratú célprogram kidolgozása az egyik legfontosabb feladat. A tagországok igényei gyorsan növekednek mind az energiaellátás, mind az üzemanyagok biztosítása, mind pedig általában a nyersanyagok előteremtése terén. Ugyanilyen fontos fejlesztési irány a gépipari termelés növelése a KGST valamennyi országában, hogy ezzel is hozzájáruljanak az élelmiszerek és a fogyasztási cikkek iránt megmutatkozó növekvő kereslet kielégítéséhez, továbbá a szállítási feladatok jobb ellátásához.

A KGST 25. jubileumi tanácskozásán fogadták el azt a komplex programot, amely felöleli a szocialista országok tudományos-műszaki alapon nyugvó valamennyi fejlesztési tervét. Ezt követően, a KGST egyik budapesti ülésén döntöttek az öt célprogramról, amelyeknek mindegyike rendkívül fontos hozzájárulás a távlati tervek megvalósításához.

Az évfordulón elhangzott megnyilatkozások, cikkek kivétel nélkül hangsúlyozták, hogy további távlatok nyílnak mindegyik ország előtt. Jó példát mutatott erre az, hogy éppen az évforduló előestéjén kapcsolták össze a Szovjetunió, Magyarország, Bulgária, Csehszlovákia, Lengyelország és az NDK egyesített energiarendszerét. Ezzel létrejött a világ legnagyobb egységes energiarendszere!

❷ *Mi a hadsereg szerepe az iráni válság új szakaszában?*

A tény, hogy katonaság zárta le az iráni repülőtereket, Khomeini ajatollah hazatérési szándékának hírére, jelezni képes: a Baktiar-kormány még számíthat a hadsereg lojalitására. Vagy... a torinói La Stampa már azt állítja, hogy Iránban egyes katonai vezetők „hideg puccsot" hajtottak végre. Négy tábornok — így tudja az olasz lap — kivette az ország irányítását a miniszterelnök kezéből. Még szükségük van Baktiarra, hogy biztosítsák a sah rendszerének jogfolytonosságát. A négy tábornok szerdára virradó éjjel határozta el, hogy magához ragadja a hatalmat — akkor, amikor már küszöbönállónak látszott a siita vallási ellenzék vezetőjének a visszatérése a franciaországi száműzetésből — ismételjük, ez az olasz lap értesülése. (Esetleg kombinációja, spekulációja...)

A zűrzavaros iráni helyzetben azonban az ilyen feltevést sem lehet kizárni. Tény, hogy Khomeini kénytelen volt beharangozott hazatérését elhalasztani, s ez az utóbbi hónapokban az első politikai veresége. Tény az is, hogy a hét végén a hadsereg ismét lőtt a tüntetőkre.

Az iráni kommunisták értékelése szerint aggodalomra és nyugtalanságra adnak okot a különböző nézetű ellenzéki csoportok és személyek közti torzsalkodások. Egyes türelmetlen vallási erők antidemokratikus magatartást tanúsítanak, meg akarják akadályozni más demokratikus csoportok működését, viszont bizonyos baloldali személyek is szélsőséges, szektás módszereket alkalmaznak.

Mindez megkönnyíti a hadsereg dolgát... s megszervezhették Teheránban az első nagyobb tüntetést — a sah mellett, az uralkodó visszatérését követelve.

❸ *Mi késztette az Olasz Kommunista Pártot arra, hogy megvonja támogatását az Andreotti-kormánytól?*

Az Olasz Kommunista Párt tavaly március közepe óta gyakorlatilag részt vett az olasz kormánytöbbségben: az ötpárti megállapodás értelmében beleszólási joga, ellenőrzési lehetősége volt a kormányprogram végrehajtásánál. A múlt év végén sokasodni kezdtek a jelek, hogy a kereszténydemokraták, akiknek nagyemlékű elnöke, néhai Aldo Moro a kommunistákkal való kiegyezés politikáját most egy esztendeje kezdte megvalósuláshoz segíteni, megtagadva a meggyilkolt pártelnök politikai végrendeletét, mind kommunistaellenesebb vonalakra térnek át. A Democrazia Cristiana egyik új vezetője a kommunistákkal szembenálló Carlo Donat Cattin lett. Az Andreotti-kormány magáévá tette a közös piaci valutamegállapodásokat, holott az OKP ezt élénken ellenezte. A nagy állami intézmények élére a kommunista ellenvélemények dacára állítottak új vezetőket. A január 15-én előterjesztett hároméves terv nem vetett számot a kommunisták ellenérveivel. És így tovább.

Egyre nyilvánvalóbbá lett, hogy a kereszténydemokraták soraiban — amerikai ösztönzésre és támogatással — kezdenek felülkerekedni az antikommunista elemek.

Az Olasz KP márciusban rendezi meg kongresszusát. A párt vezetősége számára értelmetlenül kínos-terhes lett ez a helyzet: támogatni egy kormányt, amely jobbra tolódik! Egyébként is az olasz polgár eddigha érezhetett gyökeres változást az ötpárti megállapodás óta: súlyos a munkanélküliség, tovább dühöng a politikai erőszak, a botrányok egymást érik. „Az olasz kór" még nem találta meg igazi orvosságát...

Egy olasz kormánynak csak akkor van komoly esélye a problémák megoldására, ha — tényleges en és személy szerint is bevonják a kormányzásba a kommunistákat, ha a közösen meghatározandó új kormányprogramot lojálisan megvalósítják, s ha igazán együttműködnek a kommunistákkal.

Pálfy József

Pályaválasztás előtt álló VIII. általános iskolát végzett fiúk

JELENTKEZHETNEK

molnárszakmunkás-tanulónak

TANULMÁNYI IDŐ: 3 ÉV A SZÉKESFEHÉRVÁRI SZAKMUNKÁSKÉPZŐ INTÉZETBEN, KOLLÉGIUMI ELHELYEZÉSSEL ÉS TELJES ELLÁTÁSSAL.

UTÁNA

MUNKALEHETŐSÉG: PÉCSETT ÉS BARANYA MEGYÉBEN LÉVŐ MALOM- ÉS TAKARMÁNYKEVERŐ ÜZEMEKBEN.

A tanulókkal ösztöndíjszerződést köt a Baranya megyei Gabonaforgalmi és Malomipari Vállalat Pécs, Hunyadi út 3.

GABONAIPAR PÉCS

Jelentkezés: levélben vagy személyesen a vállalat személyzeti osztályán

---

KÖZGAZDASÁGI VÉGZETTSÉGGEL RENDELKEZŐ, GÉPÍRNI TUDÓ MUNKAERŐT KERESÜNK

gazdasági-szervezői

MUNKAKÖRBE

▼

„Közművelődés"

JELIGÉRE A HUNYADI ÚTI HIRDETŐBE

IPARI VÁLLALAT

pályázatot hirdet

beruházások pénzügyi bonyolításában is jártas

beruházási vezetői állásra

A pályázatokat részletes önéletrajzzal, az eddig betöltött munkakörök felsorolásával „PÉCS" jeligére kérjük leadni a Hunyadi úti hirdetőbe

---

ELVESZETT a

Villány-Mecsekaljai Borgazdasági Kombinát

Palackozó Üzeme XIX.

7622 Pécs, Battyány u. 2—4.

MNB 240-12926. T.: 13-788

feliratú bélyegző. Használata 1979. január 17-től érvénytelen

---

CSAK NÁLUNK KERAVILL CSAK NÁLUNK KERAVILL

kis helyen elfér, nagy teljesítményű.

az IMPORTÁLT centrifuga.

ÁRA: 1150 Ft OTP-hitel

KERAVILL

VIDÉKRE CSOMAGKÜLDŐ SZOLGÁLAT 1053 Bp. V., Kossuth Lajos u. 2.

CSAK NÁLUNK KERAVILL CSAK NÁLUNK KERAVILL

A BARANYA MEGYEI BAROMFIFELDOLGOZÓ ÉS FORGALMAZÓ KÖZÖS VÁLLALAT

művezetői beosztásra

felvételt hirdet középfokú ÉLELMISZERIPARI végzettséggel rendelkező szakemberek részére

JELENTKEZNI LEHET:

a vállalat főmérnökénél vagy a termelési osztály vezetőjénél

PÉCS, Edison u.

Telefon: 10-377

Pályaválasztó fiatalok, figyelem!

A Baranya megyei Állami Építőipari Vállalat

a következő szakmákban iskoláz be szakmunkástanulókat:

kőműves, ács-állványozó, épületburkoló, fapadlózó és műanyagburkoló, szobafestő és mázoló, vasbetonszerelő, víz- és gázvezeték-szerelő, központifűtés-szerelő, szerkezetlakatos, hegesztő, bádogos, épületasztalos, építőgép-szerelő, villanyszerelő, esztergályos, szerszámkészítő.

Kőműves, ács-állványozó, vasbetonszerelő és hegesztő szakmákban 500 Ft, építőgép-szerelő szakmában 250 Ft társadalmi ösztöndíjat is fizetünk.

FIATALOK! VÁRJUK JELENTKEZÉSETEKET!

FELVILÁGOSÍTÁS: B. M.-I ÁLLAMI ÉPÍTŐIPARI VÁLLALAT, PÉCS, RÁKÓCZI ÚT 56., MUNKAÜGYI OSZTÁLY

Általános iskola 8. osztályát végző fiúk, figyelem!

Szeretettel vár benneteket az

Egyesült Izzó Sopiana Gépgyára

TOVÁBBTANULÁSOTOKAT AZ ALÁBBI SZAKMÁKBAN TUDJUK BIZTOSÍTANI:

- esztergályos
- marós (vésős, gyalus)
- köszörűs
- szerszámkészítő
- gépszerelő

JUTTATÁSOK:

— Tanulmányi eredménytől függően, havonta 100—550 Ft-ig terjedő ösztöndíj,
— a vállalat ezenfelül gépi forgácsolók részére havi 500,— Ft, egyéb szakmákban 250,— Ft társadalmi ösztöndíjat biztosít,
— kedvezményes étkeztetés,
— munkaruha

A JELENTKEZÉS MÓDJA:

— Jelentkezési lapon, a választott szakma megjelölésével, az általános iskolában,
— ill. személyesen az 500. sz. Zrínyi Miklós Ipari Szakmunkásképző Intézetben (Pécs, Rét u. 41.)

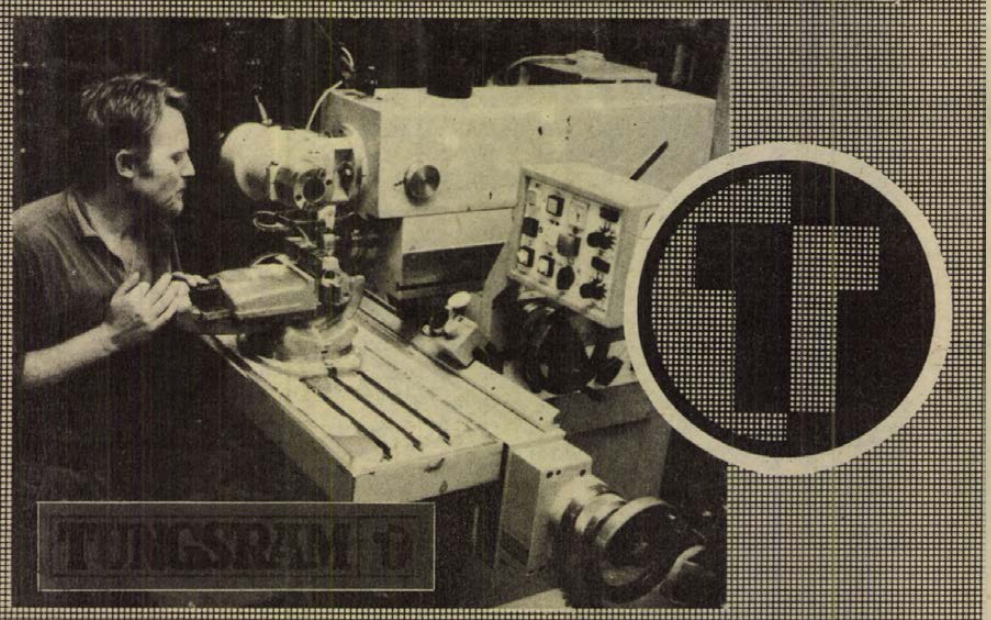



Nagy lángon sem fő meg hamarabb, legfeljebb kifut, szétfő, odakozmál, elég. Kevesebb is elég.

ENERGIA FELÜGYELET

LAKÁS–INGATLAN

Szombathelyire cserélném pécsi, távfűtéses, kétszobás, nagy erkélyes, tanácsi lakásomat. Hasonlóra. Ajánlatokat „Orfű" jeligére a Sallai utcai hirdetőbe.

Harkányhoz 9 km-re 3 szobás családi ház, melléképülettel, 1100 n-öl kerttel eladó. Katona Gyula, Drávacsepely, Vörösmarty u. 53.

Elcserélném másfél szobás, szövetkezeti, IV. emeleti lakásomat nagyobb szövetkezetiért. „Uránváros" jeligére a Sallai utcai hirdetőbe.

Garázs eladó. Érdeklődni Rózsa Ferenc u. 2. Porta.

Eladnám komlói, 400 négyszögöles, bekerített, vegyes gyümölcsössel és lugasművelésű szőlővel betelepített ingatlanomat kétszintes épülettel. Érdeklődni: Komló, Somogyi Béla utca 12. Telefon: 81-075.

Balatonmária-fürdő alsón, vízközelben 113 négyszögöl telek, 50 négyzetméteres faházzal eladó. Cím: Dávid József, Kaposvár, Sávház B. VIII. 20. Telefon: 15-387, este.

Pécs egyik legszebb részén, a Pálos templom környékén egy 2 szoba, gardrobos OTP öröklakás eladó. „Fiatalok előnyben" jeligére a Hunyadi úti hirdetőbe.

Újhegyen 300 négyszögöl telek eladó. Ikerház építésére is alkalmas. Érdeklődni: Tóth Imre, Pécs, Komját Aladár u. 3/3.

Kodály Zoltán utcai, kétszobás, OTP öröklakást cserélnék nagyobbra. – Telefon: 21-496.

Eladó Mánfa 70. számú ház, gazdasági épülettel, 200 négyszögöl beépíthető telekkel. Érdeklődni Mánfa 123.

Eladó Hosszúhetényben szőlő présházzal, felszereléssel együtt. Érdeklődni: Hosszúhetény, Fő u. 20. Varga.

Mecsek-oldalban, a Pálos templom környékén, egy 2 szoba gardrobos, új öröklakás eladó. – „Költözés megegyezés szerint" jeligére a Hunyadi úti hirdetőbe.

Garázs eladó. Érdeklődni Rózsa Ferenc u. 2. Porta.

Eladnám komlói, 400 négyszögöles, bekerített, vegyes gyümölcsössel és lugasművelésű szőlővel betelepített ingatlanomat kétszintes épülettel. Érdeklődni: Komló, Somogyi Béla utca 12. Telefon: 81-075.

Balatonmária-fürdő alsón, vízközelben 113 négyszögöl telek, 50 négyzetméteres faházzal eladó. Cím: Dávid József, Kaposvár, Sávház B. VIII. 20. Telefon: 15-387, este.

Pécs egyik legszebb részén, a Pálos templom környékén egy 2 szoba, gardrobos OTP öröklakás eladó. „Fiatalok előnyben" jeligére a Hunyadi úti hirdetőbe.

Újhegyen 300 négyszögöl telek eladó. Ikerház építésére is alkalmas. Érdeklődni: Tóth Imre, Pécs, Komját Aladár u. 3/3.

Kodály Zoltán utcai, kétszobás, OTP öröklakást cserélnék nagyobbra. – Telefon: 21-496.

Eladó Mánfa 70. számú ház, gazdasági épülettel, 200 négyszögöl beépíthető telekkel. Érdeklődni Mánfa 123.

Eladó Hosszúhetényben szőlő présházzal, felszereléssel együtt. Érdeklődni: Hosszúhetény, Fő u. 20. Varga.

Mecsek-oldalban, a Pálos templom környékén, egy 2 szoba gardrobos, új öröklakás eladó. – „Költözés megegyezés szerint" jeligére a Hunyadi úti hirdetőbe.

Elcserélném személygépkocsiért vagy eladnám Pécstől 10 kilométerre levő lakásomat, két szoba, konyha, nagy telekkel. Sűrű buszjárat, víz, villany van. – „Méhészetre alkalmas" jeligére a Hunyadi úti hirdetőbe.

Elcserélném gazdálkodásra alkalmas, kétszobás, tanácsi lakásomat kisebb lakásra. „Pécshez közel" jeligére a Hunyadi úti hirdetőbe.

140 ezer kp plusz OTP-átvállalással lakásmegoldást keresek. „Ildikó" jeligére a Hunyadi úti hirdetőbe.

Dolgozó nő albérletet keres március 1-től Uránvárosban. Érdeklődni Hajnóczy piactér, lángossütőben.

Egy szoba, konyhás, kamrás öröklakás azonnal beköltözhetően eladó Pécsett, a Petőfi utcában. Érdeklődni lehet: Szentlőrinc, Erzsébet u. 29. Telefon: 71-117, Szentlőrinc.

Két családnak megfelelő, 6 szobás családi ház, 300 négyszögöl területtel, olcsón eladó Kertvárosban. Kertész utca 24.

Elcserélném belvárosi, 3 szoba, összkomfortos lakásomat hasonló 2 szobásra. Telefon: 16-651.

Két és fél szobás, OTP öröklakás eladó Kertvárosban. Minden megoldás érdekel. „Csongor" jeligére a Sallai utcai hirdetőbe.

Kertvárosi, nagyméretű, kétszobás, szövetkezeti lakás kp plusz OTP-vel eladó. Megtekinthető: Viktória u. 7/A. X. 38. 17 óra után.

Másfél szobás lakást vagy garzont üresen bérelnék. „Mecsek Áruháznál" jeligére a Hunyadi úti hirdetőbe.

Istenkúton, beton útra nyíló, romantikus üdülőtelek, kis faházzal, sürgősen, olcsón eladó. „Fenyőfa 65" jeligére a Sallai utcai hirdetőbe.

Balatonmárián parkközeli, közművesített, ikresíthető, 186 n-öl üdülőtelek eladó. Érdeklődni: Kaluczky László, Pécs, Krisztina tér 23.

Családi ház, három szoba, összkomfort, lakó nélküli, kertes, azonnal beköltözhetően eladó. Várady Antal u. 14.

Siklóson 3 szobás öröklakás, téglaépületben, garázzsal vagy anélkül eladó. Kp plusz OTP. – Siklós, Iskola u. 16/a. III. emelet 12.

Garázs eladó a Pipacs utcában. Érdeklődni: Jankó, Kertváros, Enyezd utca 22. VI/24.

Legalább szoba-konyhás lakást keresünk. – „Szerencse" jeligére a Sallai utcai hirdetőbe.

Külön bejáratú, üres, szoba-konyha kjadó. – Dimitrov u. 16.

ADÁS–VÉTEL

Zsigulihoz utánfutót vennék, hely- és ármegjelöléssel. 7624 Tanárképző Kollégium, Szücs.

Parkettacsiszológép eladó. Mázaszászvár, Bánya u. 12.

Eladó búvárszivattyú. – Pécs, Tiborc u. 86.

5 éves, kijáró tehén, 6 hetes bikaborjúval eladó. Nagyváty, Kossuth u. 37. Pf.: 390.

MK 25/A típusú BRG magnetofont vennék jó állapotban. A készülék gyári számát és ármegjelölést „Automat" jeligére a Hunyadi úti hirdetőbe kérem.

Magyar bélyegsorok és blokkok 1956–1964-ig kiállítási kartonon 4000 Ft-ért egyben eladók. Ugyanott Duna tv adapterrel eladó. Érdeklődni telefonon: Pécs, 18-794.

Fiat 124-es gépkocsihoz motor, üzemképes állapotban, eladó. Fabi József, Görösgal 17. 7981.

Perzsabunda, szürke, kilencezerért, különlegesen szép nemesprém sapkák, gallérok eladók. „Jutányosan" jeligére a Sallai utcai hirdetőbe.

IZS motorkerékpárt vagy komplett blokkot veszek. Cím: 7751 Szederkény, Kossuth út 5.

Eladó 10/100-as angol gyártmányú kötőgép, Calor kályha. Pécs, Doktor Sándor u. 14. György István.

VEGYES

Árverés

A Pécs-baranyai Beruházási Vállalat 1979. január 31-én (szerdán) 9 órakor nyilvános árverésen értékesíti az alábbi épületeket bontásra:

Vak Bottyán u. 47.

Vak Bottyán u. 51.

Vak Bottyán u. 57.

Alsó-Balokány u. 1.

Alsó-Balokány u. 7.

Vadrózsa u. 3–5.

Kulich Gy. u. 14.

Kulich Gy. u. 18.

Nagy-Szkókó köz 1. (volt állami gazdasági istálló és garázs).

AZ ÁRVERÉS HELYE:

Pécs, Sallai u. 7. Fizetés: az árverés alkalmával azonnal készpénzben.

---

14 hónapos, bölcsődés gyermekem esetenkénti gondozására gondozónőt keresek. (Lehet nyugdíjas néni is.) Válaszleveleket „Doktornő" jeligére a Hunyadi úti hirdetőbe kérem leadni.

6 éves, óvodás gyermekem német tanítására pedagógust keresek, heti négyszer fél órára, délután 5-re. Létai, Kun Béla tér 4. 5 órától.

Másfél éves kislányom mellé pótmamát keresek. „Kertváros" jeligére a Hunyadi úti hirdetőbe.

Keresünk gyermekszerető nénit, aki két kisgyermek felügyeletét vállalná minden kedden 3–7 óráig. Cím: Komló, Majakovszkij u. 9. Teplán.

Fiatal segédmunkásokat felveszek állandó munkára. Jelentkezni lehet: hétfőn, Wolf László tető-, toronyfedő és szigetelő önálló kisiparos.

Pécs 7625, Ilona u. 6.

Fényképnagyítást, régi vagy új képekről, több képből összedolgozást színesen és feketében postai lebonyolítással vállalom. Békefi Károly, fotó-grafikus, 1052 Budapest, Váci utca 15.

Minden típusú autó és motorkerékpár hengerfúrást vállalok, rövid határidővel. Városi Károly vas- és fémesztergályos mester. 7811 Harkány, Ságvári E. u. 48.

Kertmunkást felveszek. Lehet nyugdíjas is. Endresz György utca 8.

HÁZASSÁG

Minden káros szenvedélytől mentes, jó anyagiakkal rendelkező férfi, társaság hiányában ezúton keres hűséges feleséget házasság céljából, gyermekeinek szerető anyukát, hasonló adottságokkal rendelkező nő személyében, 165/42 évesig. „Tavaszi találkozás" jeligére a Hunyadi úti hirdetőbe.

22 éves, 162 cm magas, szolid, kékszemű, karcsú, érettségizett, barna lány, rendezett anyagiakkal, társaság hiányában megismerkedne hozzáillő, intelligens, érettségizett fiatalemberrel házasság céljából. Kocsi lesz. „Lakás megoldható" jeligére a Hunyadi úti hirdetőbe.

Elvált ember vagyok, házasság céljából megismerkednék leánnyal vagy elvált asszonnyal, lehet olyan is, akinek gyermeke van. 25 éves, 183 cm magas dolgozó vagyok, kézzel írott levelek előnyben. „Miért mentél el" jeligére a Hunyadi úti hirdetőbe.

33/165 cm magas, lakással és kocsival rendelkező, független fiatalember, otthonába korban hozzáillő társat keres, házasság céljából. „Mi ketten egymásért" jeligére a Hunyadi úti hirdetőbe.

33/164, csinos, érettségizett nő megismerkedne házasság céljából, korban hozzáillő, jó megjelenésű, intelligens férfival. Lakás megoldható. Leveleket „Gerbera" jeligére kérem a Sallai utcai hirdetőbe.

49 éves, elvált, káros szenvedélytől mentes férfi megismerkedne házasság céljából szerény, házias, özvegy vagy elvált asszonnyal, ki a magányt nem bírja. 40–53 évesig. Csak komoly szándékú írjon. Teljes címre válaszolok. „Szeretet és megbecsülés" jeligére a Sallai utcai hirdetőbe.

47/165, iparban dolgozó, szőke özvegyasszony megismerkedne korban hozzáillő, józan életű, komoly gondolkodású, becsületes és lehetőleg özvegy férfival, házasság céljából. (Jogosítvány jó ha van.) „Komoly életfelfogású" jeligére a Sallai utcai hirdetőbe.

Két szakmunkás, 173/45, 165/42, megismerkedne házasság céljából házias, lakással rendelkező, független dolgozó nővel. „Házias" jeligére a Sallai utcai hirdetőbe.

36 éves, 175 cm magas, barna, elvált, fizikai dolgozó férfi megismerkedne házasság céljából becsületes, szerény nővel, egy gyermek nem akadály. Vidékiek is írjanak, kalandorok kíméljenek. „Szeretetre vágyom" jeligére a Sallai utcai hirdetőbe.

165 cm magas, 41 éves gépkocsivezető, megismerkedne házasság céljából becsületes, házias nővel. Lakás van. – „Együtt egymásért" jeligére a Sallai utcai hirdetőbe.

Kifogástalanul rendes, nem dohányzó, 31 éves, 170 cm magas, csinos pedagógusnő férjhez menne rendes, jóérzésű, nőtlen, sportos testalkatú, lehetőleg diplomás férfihez, 37 évesig. Levelet „Szomszéd megye" jeligére a Sallai utcai hirdetőbe kérem.

172/68 éves, egyedül élő, gyermektelen, nyugdíjas férfi vagyok, 2 szobás, összkomfortos családi házam van, szeretnék egy becsületes, házias nővel megismerkedni, kivel a hátralevő életemet leélhetném, falusiak is írjanak. – „Gyermektelen előnyben" jeligére a Sallai utcai hirdetőbe.

180 magas, 45 éves, egyedülálló, elvált, fizikai dolgozó férfi, házasság céljából keresi annak a jólelkű, özvegy, elvált, egyedülálló, 46 éves korig levő asszonynak ismeretségét, akinek otthonából hű élettárs hiányzik. Egy gyermek nem akadály. Fényképes, kézzel írt levelekre válaszolok. – Falusiak is írjanak. – „Május 4." jeligére a Sallai utcai hirdetőbe.

25 éves, 169 cm magas közgazdász, házasság céljából megismerkedne intelligens férfival. „35 symphonia" jeligére a Sallai utcai hirdetőbe.

Egyedülálló, jó anyagiakkal rendelkező nyugdíjas férfi, házasság céljából megismerkedne falut kedvelő asszonnyal. „Várom a tavaszt" jeligére a Sallai utcai hirdetőbe.

24 éves, 175 cm magas, érettségizett fiatalember megismerkedne házasság céljából, 18–22 éves, nem dohányzó lánnyal. „Egymásra várva" jeligére a Sallai utcai hirdetőbe.

55 175, leszázalékolt bányász technikus, 2400 Ft nyugdíjjal, korban hozzáillő, egyedülálló, saját lakással rendelkező, lehetőleg karcsú hölgy ismeretségét keresem házasság céljából. „Fekete gyémánt" jeligére a Sallai utcai hirdetőbe.

23/170 magas, szakmunkás, minden káros szenvedélytől mentes fiatalember, házasság céljából megismerkedne korban hozzáillő, komoly, csinos lánnyal. Kocsi van. Lakás szükséges. Fényképes levelek előnyben. „Családi fészek" jeligére a Sallai utcai hirdetőbe.

Dolgozókat felveszünk

A TITÁN Kereskedelmi Vállalat Baranya megyei Kirendeltsége felvesz a közületi részlegéhez: vas- és műszaki eladó szakmunkásokat, raktári segédmunkásokat, valamint telepőrt. (Az őr lehet nyugdíjas is.) Jelentkezés: Balázs József részlegvezetőnél, Pécs, Lenin tér 6. szám. A raktárbázisra: E vizsgával rendelkező gépkocsivezetőket, villanyszerelőket, segédmunkásokat, illetve árukísérőket, valamint vas- és műszaki eladó szakmunkásokat. Jelentkezés: Shepp János raktárház vezetőnél, illetve munkaügyön. Pécs, Megyeri út 59. (181/1616)

AZ ORSZÁGOS Műemléki Felügyelőség építésvezetősége, Pécs, Sallai u. 35. (Rákóczi út felől) ács-állványozó, tmk-, villanyszerelő és bádogos dolgozókat felvesz. (52977/1508)

AZ ORSZÁGOS Műemléki Felügyelőség építésvezetősége, Sallai u. 35. (Rákóczi út felől) kőfaragó, gépkezelő és segédmunkásokat felvesz. (52978/1580)

MOHÁCS környékén lakó, mélyépítésben jártas, szakközépiskolát vagy technikumot végzett munkavállalót művezetői munkakörbe felveszünk. Jelentkezni Pécs, Engel János u. 15. szám alatt, főépítésvezetőségünkön lehet. (52973/1619)

KÖZEPISKOLAI végzettséggel és szakmai gyakorlattal rendelkező munkahelyi anyagügyintézőt keresünk felvételre. Jelentkezéseket „Május 1." jeligére kérjük a Sallai utcai hirdetőbe. (52974/1619)

A TAMÁSI KOP-KA ÁFÉSZ pályázatot hirdet a Tamásiban üzemelő szabadkasszás DÁM Étterem vezető és helyettesi munkakör betöltésére. Átlagos havi forgalom: 350 M/Ft. Fizetés kollektiv szerződés szerint. Jelentkezés: a KOP-KA ÁFÉSZ központjában, Tamási, Vöröshadsereg u. 2. 7090. Telefon: 56. Telex: 13288. (27/4)

SAJÁT gépkocsival rendelkező elektro- vagy mechanikai műszerészeket, vagy technikai érdeklődésű szakképesítés nélkülieket keres a Baranya megyében is működő, de országos szerviztevékenységet folytató tüzeléstechnikai szerviz. Jelentkezés: Gépipari Szövetkezetek Egyesülése 1132 Budapest, XIII. kerület, Visegrádi u. 39. Telefon: 290-472. (52956/1277)

TEXTILRUHÁZATI vagy konfekció szakmában szakképzett férfi dolgozót minőségi ellenőrnek és árukísérőket felveszünk. Tritex Kereskedelmi Vállalat lerakata. Pécs, Közraktár u. 1. (185/1301)

ASZTALOS szakmunkást tmk-részlegünkhöz felveszünk. Jelentkezés: Baranya megyei ZÖLDÉRT Vállalat, Pécs, Megyeri út 66. sz. beruházási osztály. (147/1523)

A CEMENT- és Mészművek Lábatlani Gyára pályázatot hirdet üzemgazdasági osztályvezetői munkakörre. Jelentkezhetnek közgazdasági egyetemi, pénzügyi és számviteli főiskolai vagy mérnök-közgazdász végzettséggel rendelkező szakemberek. Jelentkezést a gyár személyzeti és oktatási osztályára kérjük. Címünk: 2541 Lábatlan. Pf.: 17. (149)

A B. m.-i Baromfifeldolgozó Vállalat gyakorlattal rendelkező bérszámfejtőt keres felvételre. Jelentkezni lehet a bércsoport vezetőjénél, Pécs, Edison u. (172)

AZ EGYESÍTETT Egészségügyi Intézmények azonnali belépésre keres raktári segédmunkást. Jelentkezés: Pécs, dr. Veress E. u. 2. műszaki raktárvezető, valamint körzeti ápolónőt, kartonhordót és takarítónőt. Jelentkezés: Pécs, dr. Veress E. u. 2., III. em. 53. szoba. (195/1207)

A DÉL-DUNÁNTÚLI Áramszolgáltató Vállalat Pécsi Üzemigazgatósága azonnali felvételre keres fűtőt és fűtő segédmunkást. Jelentkezés: DÉDÁSZ Üzemigazgatóság, Pécs, Légszeszgyár u. 13. I. em. munkaügy. (194/1467)

A PÉCSI Szőlő-Gyümölcstermesztő ÁFÉSZ igazgatósága pályázatot hirdet üzletvezetői munkakör betöltésére, zöldség-gyümölcs boltjában. Pályázati feltételek: 5 éves szakmai gyakorlat, üzletvezetői képesítés, erkölcsi bizonyítvány. Jelentkezés írásban: Pécs, Anna u. 2. (190)

Lakásgondja van?

Megoldja problémáját Zobák-bányaüzem

Alljon közénk, mi segítünk Önnek Bányamunka vállalása esetén Komlón

1 év után lakáshoz juttatjuk

A feltételekről és a kedvezményekről felvilágositást ad: Deák János munkaügyi vezető

Címünk: 7301 Komló, Zobák-akna. Pf.: 70.

VIII. osztályos fiúk, lányok!

Legyetek

baromfihús-feldolgozó szakmunkások!

SZAKMUNKÁSKÉPZÉS: 3 ÉV.

KÉPZÉSI IDŐ ALATTI JUTTATÁSOK:

— kollégiumi elhelyezés,
— tanulmányi ösztöndíjon felül társadalmi ösztöndíj.

VÉGZÉS UTÁN:

— elhelyezkedés biztosított a pécsi Baromfifeldolgozónál,
— továbbtanulási lehetőség biztosított

ÉRDEKLŐDNI LEHET:

személyesen vagy telefonon:
Baranya megyei Baromfifeldolgozó és Forgalmazó Közös Vállalat,
Pécs, Edison u., Burján Pálné, okt. előadó
Telefon: 10-377.

Mezőgazdasági és Élelmiszeripari Szakmunkásképző Iskola, Pécsvárad,
Telefon: 30.

Farsangi vacsoraestek naptára

Február 1-én, 19 órakor:
Dömörkapu étterem „MECSEK"

Február 2-án, 19 órakor:
Fenyves étterem, „SVÁB BÁL"

Vacsorarendelés, asztalfoglalás az üzletvezetőnél.

MIT HOL VÁSÁROLJUNK

60. sz. Műszaki kisáruház, Pécs, Szalai András u. 16. (régi nagypiacnál). Telefon: 15-782.

MOST IS LEHET TAPÉTÁZNI!

Belföldi — import tapéták színpompás választékát és a tapétázáshoz szükséges kellékeket tudjuk ajánlani. Vásároljon szakboltban, mert ott különleges választékot és részletes szaktanácsadást kap.

18 hetes, előnevelt TSL tojójérce 1979. augusztus 1-i szállításra megrendelhető 1979. február 10-ig a baksai Ezüstkalász Mgtsz háztáji főágazatánál, 95,— Ft/db áron, 20% előleg befizetésével. Érdeklődni telefonon Baksa 11 számon lehet.

A LAKÁSTEXTIL BOLT (Rákóczi út 39/B) ÁRUAJÁNLATA: pakisztáni és jugoszláv szőnyegek, nagymintás függönyök, tehér és színes falvédők, szőttesek, subák (kézi csomózott), NDK bútorvédők és bútorszövetek nagy választékban vásárolhatók.

HALÁLOZÁS

Fájdalommal tudatjuk, hogy

ID. MUTH ÁDÁM

66 éves korában elhunyt. Temetése január 30-án 13 órakor lesz a komlói temetőben. A gyászoló család.

KÖZÉRDEKŰ

A KESZTYUGYAR Bőrruházati Gyára 100—150 m² alapterületű, száraz, gépkocsival jól megközelíthető raktárhelyiséget keres a város területén. Ugyintéző: Nagy László tmk-vezető. Telefon: 11-333/7-es mellék.

Az ÉLISZ értesiti a lakosságot és a közületeket, hogy megrendelésre vállal festést, mázolást, tapétázást, parkettázást, falburkolást fából és műanyagból. A lakosság részére OTP ügyintézés mellett is. Tapéta kiválasztása a helyszínen. Munkák felvétele Kossuth Lajos u. 63. Telefon: 11-731 és Viktória u. 3.

1979. január 29-én 7—15.30 óráig Vasas, Flórián telepen, 1979. I. 30-án 7—15.30 óráig Vasas, Bencze J. u., Fenyő u., M. u., Szövetkezet u., és Flórián telepen áramszünetet tartunk hálózatépítés miatt.

A Mechanikai Laboratórium Pécsi Gyára FELVÉTELRE KERES:

— gyártásfejlesztő, ill. technológus munkakörbe villamos mérnököket, üzemmérnököket,
— katonaviselt, gépipari szakközépiskolát végzett dolgozót, gyártóeszköz-gazdálkodói munkakörbe,
— szakközépiskolát végzetteket vagy szakmunkásokat forgácsoló és mechanikai műszerész munkakörbe,
— katonaviselt, elektroműszerészt, MEO-s beosztásba,
— elektroműszerészeket egy ill. három műszakos munkaidőben,
— fémmegmunkáló gépek javításában jártas géplakatosokat,
— villanyszerelőt,
— gépkocsikísérőket,
— katonaviselt férfit raktári kiadónak,
— női és férfi dolgozókat, egy és több műszakban betanított munkára,
— férfi segédmunkásokat,
— takarítónőt.

JELENTKEZÉS:
Pécs-Kertváros,
Szilva u. 1—3. Munkaügy.

MECSEK-TOURIST Pécsi Utazási Iroda ajánlata:

BUDAPESTRŐL INDULÓ UTAK:

NDK	
üdülés Sebnitzben, szept. 11—18.	**2500,— Ft**
üdülés Szász-Svájcban aug. 20—27.,	
aug. 27.—szept. 3.	**2390,— Ft**
nyugdíjasoknak	**2290,— Ft**
Délnémet várak, aug. 18—26.	**3500,— Ft**
SZOVJETUNIÓ	
üdülés Szocsiban, júl. 12—26.	**7700,— Ft**
aug. 6—13.	**5100,— Ft**
OLASZORSZÁG—JUGOSZLÁVIA	
július 13—24.	**8500,— Ft**
ISZTAMBUL—ROMÁN TENGERPART	
aug. 7—14.	**5600,— Ft**

PÉCSRŐL INDULÓ UTAK:

AUSZTRIA	
Bécs—Salzburg, június 22—26.	**3600,— Ft**
Stájerország, aug. 26—30.	**2800,— Ft**
JUGOSZLÁVIA	
üdülés Porecsben, szept. 14—21.	**2700,— Ft**
üdülés Gradacban, júl. 2—12.	**6100,— Ft**
Nyugat-magyar-Pozsony, ápr. 13—16.	**1560,— Ft**
FARSANGI BÁL A TV-TORONYBAN	
február 24.	**110,— Ft**

JELENTKEZÉS: Pécs, Széchenyi tér 1.

Telefon: 14-866.

Aranysípos játékvezető

Dr. Szörényi István

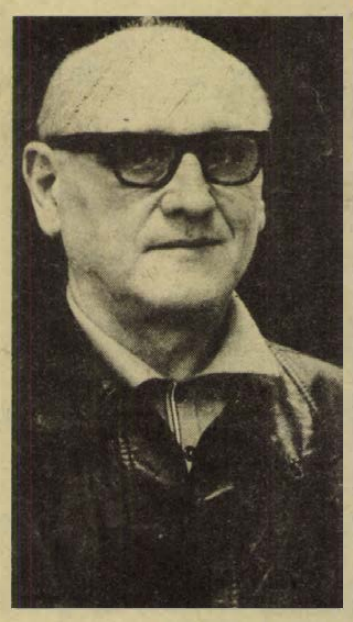

Közel kétezer mérkőzésen bíráskodott

A játékvezetők aranyszabályai

A Baranya megyei játékvezetők évadzáró vacsoráján kitüntették és megjutalmazták a hosszú éveken keresztül jól és eredményesen működő játékvezetőket. A pécsi dr. Szörényi István és a sásdi Hankovics László 25 éves játékvezetői működése elismeréseként aranyjelvényt és aranysípot kapott, a szigetvári Szegő József aranyjelvényben részesült.

1953-ban végezte el a játékvezetői tanfolyamot. Kassai József oktatta a labdarúgás szabályaira. A sikeres vizsga után egy szombat délután ifjúsági mérkőzésen bíráskodott először, azóta megszakítás nélkül, tavasszal, ősszel, szombatonként, vasárnaponként becsomagolja a fekete mezt és nadrágot. Évente 70–80 mérkőzést vezetett, 25 év alatt közel 2000 mérkőzésen bíráskodott vagy működött közre partjelzőként dr. Szörényi István. Még az elmúlt őszi idényben is ott volt a síp a szájában, és most tavasszal is szeretne tovább fújni.

– Egyetlen egy mérkőzésem sem maradt el. Minden mérkőzésem rendben befejeződött. Botrány miatt nem kellett egyetlen alkalommal sem lefújnom a játékot. A legizgalmasabb esetem Nagymányokon történt. Barcs volt az ellenfél, a vendégek lestaktikával játszottak, legalább 50 alkalommal kellett leállítanom les miatt a nagymányokiak rohamait. A hazai nézők lázba jöttek, nemtetszésüknek kórusban adtak kifejezést. A 0:0 arányban végzett mérkőzés után örültem, hogy épségben az öltözőbe jutottam.

12 éve a JT megyei elnökségében tevékenykedik. 8 éve vezeti a játékvezetőküldő bizottságot. Az elmúlt év októberétől a főtitkári tisztséget viseli.

– Kevés a játékvezető. Hétvégenként rendes körülmények között 82 mérkőzésre kell játékvezetőt, partjelzőt küldeni. Ehhez jönnek még a kupamérkőzések, a barátságos találkozók, a diákmérkőzések. Mindez azt jelenti, hogy 100 játékvezetőre van szükség. Igen ám! De csak 125 tagunk van, ezért nem ritka, hogy egy-egy játékvezető két-három mérkőzésen is bíráskodik egy héten.

Évenként megrendezik a játékvezetői tanfolyamokat, jelentkező alig akad. Tavaly 7 új játékvezető tett játékvezetői vizsgát, idén mindössze hárman jelentkeztek a felhívásra. A hét végét kevesen áldozzák fel a labdarúgásra. Jobb szórakozást keresnek.

– Megismételjük a felhívást – mondotta dr. Szörényi István –, várjuk azokat, akik kedvet éreznek a játékvezetés iránt. Elsősorban a volt játékosokra, vezetőkre számítunk.

Dr. Szörényi István is aktív játékos pályafutása után jelentkezett játékvezetőnek. Az egyeteni évei alatt a PEAC-nál futballozott. Jó csapatuk volt a 30-as évek végén az egyetemistáknak. Varga Géza, Ágoston, Nagy Miklós, Lutz, Petri, Berecz, Bartos játékosokkal szerepelt együtt. 1939-ben a magyar főiskolás válogatottal Bécsben, a főiskolás világbajnokságon járt. Később a PVSK-ban játszott. Makacs térdsérülése miatt kellett abbahagyni a játékot. A labdarúgással nem szakított, játékvezető lett, közben hosszú éveken keresztül a Megyei Tornaszövetség elnökeként, és a PVSK tornaszakosztályának vezetőjeként tevékenykedett. Nem kis gondot okozott neki összeegyeztetni a tornaversenyeket a labdarúgó-mérkőzésekkel. A játékvezetéssel nem akart felhagyni. Ezért inkább vállalta az alacsonyabb osztályú mérkőzések vezetését is. A játékvezetők aranyszabályairól faggattuk.

– A legfontosabb a feltétlen becsületesség. Nagyon lényeges a kiváló szabályismeret és a jó fizikai felkészülés. A bátorság, határozottság és következetesség olyan erények, melyekkel azoknak, akik jó játékvezetők akarnak lenni, nem árt, ha rendelkeznek.

Hegyi István

Labdarúgó HDN Kupa

Újabb PVSK-győzelem

PVSK—Komló 1:0 (0:0)

PVSK edzőpálya, 200 néző. V.: Kulcsár. PVSK: Sulyok — Szász, Tallósi, Szabó, Németh — Kaszás, Tóth, Grünwald, Kresz — Laufer, Réfi. Edző: Rónai István. Komló: Bien — Gyurina, Kovács, Mács (Lahó), Barta — Bányász (Lamm), Tresch, Hohmann (Róth) — Iván, Martinkovics, Tóth (Kolesánszky). Edző: Meggyes Lajos.

Kezdés után a PVSK lépett fel támadólag és már az első percben nagy helyzetet hagyott ki Grünwald révén. Továbbra is a vasutasok maradtak támadásban. Réfi veszélyes lövését ütötte szögletre Bien, majd Tóthot szerelték szögletre kecsegtető helyzetben a komlói védők. Az első negyedóra után feljött a Komló. Előbb a komlói Tóth lövése suhant el a kapuvonal előtt, utána nem sokkal Tresch lövése jutott a kapu fölé. Később Martinkovics húsz méteres szabadrúgását tornászta ki Sulyok. Közvetlenül ezután Iván ment el a baloldalon, átadását Tóth kapta, lövése azonban a védőkről szögletre pattant. A félidő befejezése előtt veszélyes PVSK ellentámadás végén Kresz beadását Réfi öt méterről a kimozduló Bienbe lőtte.

Szünet után előbb Martinkovics kitűnő labdáját Kolesánszky óriási helyzetben kapu mellé perdítette. Az ellenakcióból Réfi beadását Tóth közelről vágta a komlói kapu fölé. Ezt követően a PVSK kezdeményezett többet. A 82. percben kapu előtti tömörülésből a lest reklamáló, megtorpant komlói védők mellett Grünwald néhány méterről a hálóba bombázott. 1:0.

A jó iramú, kemény mérkőzést nagy PVSK-gólhelyzet vezette be. Az első negyedóra a vasutasoké volt. Majd fokozatosan a bányászcsapat vette át a játék irányítását. Szünet után kiegyenlítettebb lett a játék. A félidő közepétől a cserék után visszaesett a Komló és a PVSK került mezőnyfölénybe.

A hajrában beszorították ellenfelüket, s ha vitatható góllal is, de sikerült az újabb kupagyőzelem.

Jók: Tallósi, Tóth, Lauer, ill. Kovács, Barta, Tresch.

L. Z.



Szabó és Lauer elől öklözéssel hárít Bien, a komlóiak kapusa

Kosárlabda

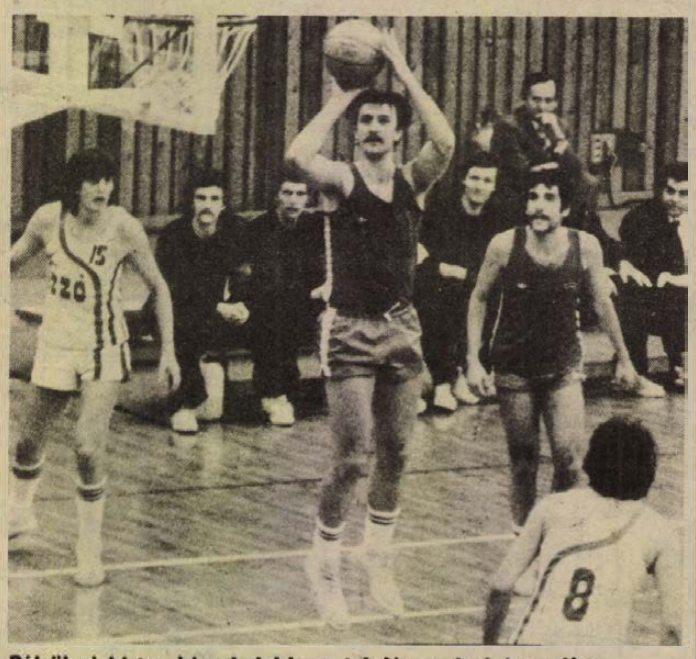

Pálvölgyi biztos kézzel dobja a labdát az Izzó kosarába
Fotó: Arató László

Vasas Izzó—PVSK 99:93 (48:48)

NB I. férfi mérkőzés, városi sportcsarnok, 1500 néző. V.: Puhr, Kosaras. PVSK: Darázs (4), Varasdi (—), Pálvölgyi (14), Rab J. (11), Rab Gy. (32). Csere: Kovács (12), Vojtek (19), Gálosi (—), Tóth (1). Edző: Egyed Mihály. Az Izzó kezdett jobban és a félidő közepére már 10 pontos volt az előnyük. Ebben az időszakban fegyelmezetten védekeztek a fővárosiak és ráadásul a pécsiek pontatlanul is dobtak. A félidő hajrájára feljavult a PVSK, sikerült ledolgozni hátrányukat. Szünet után is a PVSK volt a jobb, de öt perc elteltével Pálvölgyi kipontozódott és hiányát megérezte a csapat. Pálvölgyi kiválása után ismét az Izzó ragadta magához a kezdeményezést és végig vezetve győztek. A Bp. Vasas Izzó legjobbjai: Kucsera (21), Horváth (17) voltak.

Nemzetközi asztalitenisz-bajnokság

Usti nad Labemban, a csehszlovák nemzetközi asztalitenisz-bajnokságon a csapatversenyek után megkezdődtek a küzdelmek az egyéni és páros számokban is. Szombaton a vegyespáros és a férfi, valamint a női egyes résztvevői álltak asztalhoz, köztük a magyarok. Eredmények:

Vegyespáros: 1. forduló: Klampár, Csik—Day, Witt (angol) 2:0. 2. forduló: Klampár, Csik—Schenk, Havarova (csehszlovák) 2:1, Jónyer, Szabó—Carlsson, Hernvall (svéd) 2:0. Douglas, Hammersley (angol) —Takács, Oláh 2:0, Kreisz (magyar), Alexandru (román) —Holten, Hendriksen (ny. német) 2:1.

Férfi egyes: 1. forduló: Klampár—Rud (dán) 3:0.

Kosárlabda tehetségkutató

A Magyar Rádió és a Kosárlabda Szövetség az általános iskolák VII. és VIII. osztályos tanulói részére kosárlabda tehetségkutatást indít. Várjuk azoknak a lányoknak és fiúknak a jelentkezését, (lakcímük, község, város, megye, irányítószám, illetve születési év, hónap és testmagasság feltüntetésével) akik kosárlabdában még nincsenek leigazolva. Címünk: Magyar Rádió, 1800, Budapest, Bródy Sándor utca 5—7. Kérjük, hogy a jelentkezéseket február 15-ig küldjék el és a borítékra írják rá: „kosárlabda tehetségkutató akció".

Egy centire a fedettpályás világrekordtól

Mátay Andrea

A sokat sejtető hír alig néhány napos: Mátay Andrea, a montreáli olimpiát is megjárt MAFC-os magasugrónő 194 centiméteres eredménnyel győzött az atlétikai idénynyitón, az olimpiai csarnokban. Nem kevesebbel mint öt centiméterrel javította meg egyéni rekordját, s a múltnak adta át Rudolf Erika még 1977-ből való fedettpályás csúcsát is.

A 23 éves sportolót majd mindenki ismeri, edzőjét viszont jóval kevesebben. Pedig aligha akad bárki is, aki elvitatja az ő érdemeit. Erős Pál komoly részvényese a világszínvonalú eredménynek, hiszen immár negyedik éve együtt készülnek.

— Még az olimpiai év elején megállapodtunk Andreával: én készítem fel Montreálra. Az ő sikeres szereplése nyilván közrejátszott abban, hogy 1977-ből már Rudolf Erika és Sámuel Edit is az én irányításomat igényelte. Az eredmények ismertek: Rudolf átvitte a 190-et, Sámuel pedig 186-tal bronzérmet nyert az 1977-es fedettpályás atlétikai EB-n, a spanyolországi San Sebastianban.

Az egykor maga is sportoló — a Vasasban volt magasugró — testnevelő tanár tanítványainak 1978-ban korántsem mént úgy, mint egy évvel korábban. Mátay ugyan meghűléssel bajlódva is 6. lett a prágai szabadtéri EB-n, ám Rudolf és Sámuel ki sem jutott oda. A szerényebb eredmények is közrejátszottak volna abban, hogy a három magasugrónő az 1979-es évre már három edzővel kezdte meg a felkészülést? Tény, hogy Rudolf átigazolása miatt nem versenyez, Sámuel ugyan maradt a Spartacusban, ám Erős helyett a Testnevelési Főiskola adjunktusa, a néhány éve még a 220-at is elért Tihanyi József irányítja. S hogy teljes legyen a kép: az új idényre Erős sem újított szerződést a Spartacusnál, hanem az U. Dózsában folytatja.

— Semmi különöset nem csináltunk — állította Erős, amikor Mátay ugrásszerű javulásának lehetséges okait firtattam. — Nagyon komolyan edzettünk, ráadásul Andrea rettenetesen szigorú étrendet állított össze magának. Rájött ugyanis, hogy az előző évek 63 kilós versenysúlyával nem juthat előbbre. Most viszont csak 57—58 kilót mutat a mérleg nyelve, amikor rááll. Az új csúcsot egyébként várjuk. Edzésen ugyanis többször egészen tisztán átvitte a 190-et. A 194 centiméter csak egy centivel marad el az érvényes fedettpályás világrekordtól. Ezt ugyan minden bizonnyal rövidesen megjavítja az olasz Simeoni, vagy a tavalyi fedettpályás szezont kihagyó NDK-beli Ackermann, ám mindezt előrebocsátva is igen komoly eredménynek tartom a 194-et.

— Hogyan alakul tanítványa további programja?

— Még egy hazai erőpróbát követően Ausztriában, majd Franciaországban mutatkozik be. Azután már itt a február végi fedettpályás EB, amelyre szintén Bécsben kerül sor. Andrea egyébként ötödéves matematika—fizika szakos tanárjelölt, már az államvizsgákra készül. Nagyon örülnék, ha erőfeszítései kamatoznának a bécsi Európa-bajnokságon — ez komoly lendítőerő lehetne az olimpiai felkészüléshez.

Jocha Károly

SPORT DN SPORT

Mai sportműsor

Labdarúgás. Hétfői Dunántúli Napló Kupa: Szigetvár—MVTE, Szigetvár, 14.00. Steinmetz Kupa: Zsolnay—Komló II., Zsolnay-pálya, 9.30. Kesztyűgyár—Vasasi Bányász, Zsolnay-pálya, 11.15. PMSC ifi.—Pécsvárad, Ifjúsági stadion, 9.30. Universitas PEAC—István-akna, Ifjúsági stadion, 11.15. Mázaocs—Vajszló, Kovácstelep 9.30. Siklós—Pécsi Kinizsi, Kovácstelep, 11.15. MVTE II.—Geresdlak, Mohács, 9.30. Nagyharsány—Bóly, Mohács, 11.15.

Asztalitenisz. Baranya megye 1979. évi egyéni bajnoksága. Egyetemi tornacsarnok, 9.00.

Röplabda. NB I., nők: Universitas PEAC—Újpesti Dózsa, POTE-tornacsarnok, 13.00.

Kézilabda. Dunántúli Napló Kupa. Városi sportcsarnok. Universitas PEAC II.—Széchenyi, II. o., ifi., 7.00. Sportiskola—Kesztyűgyár II., II. o. női, 7.42. Kozármisleny—Sportiskola II., III. o. ifi. PMSC I.—Zsolnay, I. o. női, 8.56. Dombóvár—Komló, I. o. ifi., 9.38. Universitas PEAC—Szekszárd, I. o. női, 10.30. Szekszárd—Mecseknádasd, II. o. ifi., 11.12. Siklós II.—Mecseknádasd II., III. o., ifi., 11.45. BTC II.—Mecseknádasd, II. o. női, 12.36. István-akna—Siklós, II. o. ifi., 13.08. PMSC II.—BTC, I. o. női, 13.50. PMSC I.—PMSC II., I. o. ifi., 14.32. Mezőgép—Kesztyűgyár, I. o. női, 15.24. Kesztyűgyár—PEAC, I. o. ifi., 16.06. Szentlőrinc—Sportiskola, II. o. ifi., 16.58. Universitas PEAC II.—Siklós, II. o. női, 17.40. Kesztyűgyár II.—Szentlőrinc II., III. o. ifi., 18.12. Gázmű—PMSC III., II. o. női, 18.54. István-akna II—Bóly, III. o. ifi., 19.26.

Sí. Városi óriás műlesikló bajnokság. Misinatető, 10.00.

Birkózás. Országos úttörő A és B korcsoportos szabadfogású verseny, Tüzér utca, 9.00.

Röplabda

Újpesti Dózsa—Universitas PEAC 3:0 (6, 7, 0). NB I. női mérkőzés, Budapest. V.: Sikos, Huszti. A pécsi csapatból Kovács és Kurucz teljesítménye emelkedett az átlagos fölé.

Játékvezetői tanfolyam

A Baranya megyei Labdarúgó Szövetség játékvezetői bizottsága labdarúgó játékvezetői tanfolyamot indít. Az első foglalkozás február 2-án 17 órai kezdettel lesz a Megyei Sporthivatalban. Jelentkezéseket még a helyszínen is elfogadnak.

Dunántúli Napló

Az MSZMP Baranya megyei Bizottságának lapja

Főszerkesztő: **Mitzki Ervin**
Főszerkesztő-helyettesek:
Báling József és Hallama Erzsébet
Szerkesztőségi ügyelet 8–20 óráig
10-053, 20 óra után 15-726
Kiadja
a Baranya megyei
Lapkiadó Vállalat
Felelős kiadó: **Braun Károly**
Szerkesztőség és kiadóhivatal:
Pécs, Pf.: 134. Hunyadi út 11. 7601
Telefon: 15-000, 15-762, 15-852, 15-245, 15-264
Szerkesztőség telex: 12-421
Kiadó telex: 12-320

Készült ofszet rotációs eljárással
Saphir 96-os gépen
Pécsi Szikra Nyomda
Pécs, Engel János u. 8. 7630
Tel.: 13-177, 13-696. Telex: 12-211
Felelős vezető: **Szendrői György**

Terjeszti a Magyar Posta
Előfizethető
a hírlapkézbesítő postahivataloknál
és kézbesítőknél.
Előfizetési díj február 1-től
egy hóra 30 Ft, negyedévre
90 Ft, egy évre 360 Ft.

Indexszám: 25 054
ISSN 0133–2007



Magyar indiánok (6. old.)

Halálos bánya-szerencsétlenség Komlón

◆

Pottyan a tető

◆

A paksi indián elásta a csatabárdot

◆

Szép akar lenni? „Átváltoztatja az „Ez a Divat"

Feltörték a plombát, pert vesztett az AFIT

◆

A Korán nem tiltja az ördög bibliáját

◆

Kiss Sándorra a Videoton kacsintott

Világ proletárjai, egyesüljetek!

hétfői Dunántúli napló

XXXVI. évfolyam, 28. szám
1979. január 29., hétfő
Ára: 1,50 Ft

Az MSZMP Baranya megyei Bizottságának lapja

Kormányellenes tüntetés Teheránban

Khomeini nem tárgyal Baktiarral

A katonaság vasárnap ismét vérbefojtotta a teheráni egyetem előtt összegyűlt több tízezer kormányellenes tüntető megmozdulását. Teheráni források szerint a vasárnapi sortűz következtében harmincan meghaltak és több százan megsebesültek.

Eközben Khomeini ajatollah a harc folytatására szólította fel az iráni népet és Baktiar miniszterelnököt árulónak nevezte. Jól értesült teheráni források ennek ellenére megerősítették, hogy Baktiar hétfőn elutazik Párizsba.

A vallási vezető állásfoglalásának hírére újult erővel lángoltak fel a tüntetések. A felvonulók ütemesen kiáltották: „halál Baktiarra". A katonák csaknem negyed órán át szünet nélkül lőtték a tüntetőket az egyetem szomszédságában lévő csendőrségi épület tetejéről, de még egy óra múltán is lehetett lövéseket hallani. Tüntetésekről érkeztek hírek több vidéki városból is.

Vasárnapi sajtóértekezletén Khomeini újból és egyértelműen leszögezte, hogy semmiképp sem tárgyal Baktiarral, ha nem mond le tisztségéről. Khomeini ismét kijelentette: az első alkalmas időpontban hazatér, hogy megvédje az iráni nép jogait. „Külföldi érdekeket kiszolgálva a törvénytelen kormány azonban megakadályozza hazatérésemet" — hangoztatta.

*

Az iráni siita vallási ellenzék vasárnap közzétett nyilatkozata értelmében Khomeini ajatollah, a vallási ellenzék Franciaországban élő vezetője miniszterelnöki minőségben nem hajlandó fogadni Sapur Baktiart.

Jól tájékozott teheráni források szerint nem lehetetlen a miniszterelnök lemondása a közeljövőben. Ezek a híresztelések azt követően láttak napvilágot, hogy Khomeini elutasította Baktiar kormányfőként történő meghallgatását.

Atherton kudarca

Atherton amerikai utazó nagykövet közel-keleti küldetésének nyilvánvaló kudarcára utal, hogy Begin izraeli miniszterelnök vasárnap a kabinetülés után adott sajtónyilatkozatában kijelentette: az egyiptomi kormány elutasította azokat a javaslatokat, amelyeket az amerikai nagykövet az izraeli vezetőkkel folytatott tárgyalásai után terjesztett elő. Begin sajnálkozását fejezte ki Egyiptom álláspontja miatt, de hangsúlyozta, hogy Izrael hajlandó tárgyalni a még megoldatlan kérdésekről. Reményét fejezte ki, hogy az egyiptomi—izraeli tárgyalásokat felújítják, mint mondotta, a következő menetben valószínűleg magasabb szinten, de nem mondta meg, vajon miniszteri vagy kormányfői tárgyalásokra gondol-e.

Körkérdés a nagykereskedelmi vállalatokhoz

Miben járunk az idén?

- **A gézinget fölváltja a pamuting**
- **Puha cipők, indiai bőrkabát, jugoszláv selyem**

Miben járunk idén, azaz miből válogathatunk majd az üzletekben? Ezt kérdeztük három, Baranyát, illetve Dél-Dunántúlt ellátó kereskedelmi vállalattól, a Dél-Dunántúli Rövid- és Kötöttáru Nagykereskedelmi Vállalattól, a Dunántúli Cipőkereskedelmi Vállalattól és a Dél-Dunántúli Textil- és Felsőruházati Nagykereskedelmi Vállalattól.

A ROVIKÖT három nagyobb árucsoportját — az alsó konfekciót, a kötött alsó-, illetve felsőruhákat — együttesen nézve elmondható, hogy ebben az évben a hagyományos tőkés import mintegy tizenöt százalékkal csökken, a többi import és a belföldi áruk mennyisége megegyezik a tavalyi első félévi árumennyiséggel.

A férfiingek legnagyobb részét Indiából, Pakisztánból, Kínából, Libanonból rendelték meg, de jön szállítmány Romániából, Bulgáriából is. Az egyik újdonság Indiából érkezik: a gézingek, úgy tűnik, lefutóban vannak, ezeket váltják föl a tiszta pamutból készült férfiingek, de persze emellett, kisebb mennyiségben, gézingeket is rendeltek Indiából. Két kínai újdonságot is láthatunk majd a boltokban: az egyik a korábbi szövöttet fölváltó hurkolt ing, a másik a kézzel hímzett batiszt női hálóing. A férfi fehérneműk közül megemlítjük az albán alsónadrágokat és pizsamákat.

A második árucsoportból, a kötött alsóneműkből az első félévben hárommillió darab érkezik az üzletekbe, ebből a szocialista és tőkés import együttesen egymillió darabot tesz ki. A külföldi szállítók között ott találjuk Hongkongot, Vietnamot, Pakisztánt, Kínát, az NDK-t, Csehszlovákiát, Lengyelországot.

Kötöttáruból a Somogy, Tolna és Baranya megyét ellátó vállalat összesen egymillió ötvenezer darabot rendelt, ebből tőkés import 110 ezer, szocialista import 40 ezer, s végül a hazai termék 900 ezer darabot tesz ki. Újdonság az Indiából érkező kötött női blúz, s egyre több az olyan magyar gyártmányú kötöttáru, amely kevert fonalból, általában két-három fajtából készül. A hagyományos jellegű kötött fölsőruhákat az európai országokból, így főként Olaszországból, Angliából, Spanyolországból, a fiatalok körében népszerű dzsekiket, húzózáras kötött fölsőrészeket pedig inkább a Távol-Keletről kapjuk.

Mindezen áruk egy része már beérkezett, de többségüket február második felétől várják.

A Tolnát és Baranyát ellátó Dunántúli Cipőkereskedelmi Vállalat 350 fajta modellből összesen egymillió négyszázezer párat rendelt az első félévre.

A magyar lábbelik mellett a külföldi ipar termékeit is megtalálhatjuk. Így az elegáns, bár meglehetősen drága spanyol nyári szandálokat, melyek vékony, nyolc-tíz centiméteres sarokkal készültek. Az egyiptomi és algériai cipők mellett nagy mennyiségben érkeztek cipők, szandálok Iránból. Ezek egy része vászonból, más részük műanyagból készült, s valamennyire jellemző a teljes puhaság, rugalmasság. A női cipőknél, szandáloknál valamennyi típusú, vastagságú és magasságú sarok megtalálható. Az alapanyagok a vászon és műanyag mellett a bőr és a valódi bőr hatását keltő műbőr; s a műbőr cipőknél is egyre gyakrabban alkalmaznak már valódi bőr talpat. A sokszínű, sőt mintás lábbeliket nézegetve elmondhatjuk, hogy egyre inkább tért hódít valamennyi cipőtípusnál a nyersszín.

A Dél-Dunántúli Textil- és Felsőruházati Nagykereskedelmi Vállalat az idei tavaszi-nyári kínálatban a korábbinál szebb és jobb konfekciót ígér. Bőráruban nemcsak színben és fazonban nő a kínálat, de az árválaszték is szélesebb lesz. A hazai termelőkön kívül Indiából érkezik kisebb mennyiségű valódi bőr kabát, dzseki, zakó, szafari, férfiaknak, nőknek, kamaszoknak és serdülőknek egyaránt. A hazai bőráru mintegy négyezer, az indiai ezerötszáz darab. Ezek a ruházati cikkek hagyományosabb fazonúak, exkluzívabbak; a legújabb divatot a sportos vonalat követő bőrárut elsősorban műbőrből kínálják — ebből 20 ezer darabot — hiszen aki a legutolsó divat szerint akar öltözködni, ezt a valódi bőrnél alacsonyabb áron vásárolhatja meg.

A tavaszi-nyári konfekcióválasztékot igyekeztek úgy kialakítani, hogy minden korosztály megtalálja a magának megfelelő ruhát. Éppen ezért, hogy konfekcióval ki tudják elégíteni a különlegesebb igényeket is, kisszériás termékeket is rendeltek a ruhagyárakból.

Az átmeneti szövetkabátok részben már elkészültek; a ballonok gyártása folyamatban van. A farmeráru készítését a következő hetekben kezdik el a ruhagyárakban, a jugoszláv selyem- és muszlinruhákat pedig márciusban, úgyhogy az utóbbi kettő a nyári szezon elejére már kapható lesz.

Méteráruban sem lesz hiány: a gyapjú és szintetikus gyapjú anyagok mellett az előző évben nagyon keresett és népszerűvé vált jugoszláv selyem méterárut ismét megtalálják a vásárlók a boltokban. Az egyszínű diolen selyemből és selyemtípusú anyagokból pénteken érkezett be a vállalathoz — legalább tizenöt színben — húszezer méter.

d. cs.



NDK-beli függönyök a Konzum áruházban

Kézilabda Dunántúli Napló Kupa



Boózt (PMSC) szabadfogással akadályozzák a Zsolnay védői
Fotó: Arató

Gólözön a pécsi sportcsarnokban

Versenyben Baranya és Tolna

Ugyancsak korán kellett kelnie azoknak a szurkolóknak, akik jelen kívántak lenni az immár 28. alkalommal megrendezett kézilabdázók Dunántúli Napló Kupájának nyitó mérkőzésén. Az idei küzdelmek tegnap reggel 7 órakor kezdődtek és csak a késő esti órákban fejeződtek be az első forduló találkozói. A fiatalok korai kezdése ellenére sem maradt idő az elmúlt években a kupaküzdelmekbe új színt hozó, sok szurkolót — főleg az idősebb korosztályból a csarnokba csalogató — öregfiúk bajnokságának. Bár sokan hiányolták jelenlétüket, józan észszel azonban megértették, hogy a csarnok elsősorban a minőségi szakosztályok sportolóinak biztosít játéklehetőséget.

A kulturált körülmények, no és korán sem utolsó sorban, a megfelelő képességű csapatok biztosította tétremenő találkozók miatt neveztek immár harmadik éve a pécsi tornára a Tolna megyei NB-s csapatok is. Különösen jól szerepeltek az előző évek összecsapásain a szekszárdi lányok, akik két éve a 2., tavaly pedig a 3. helyen végeztek. Az NB II. előző évi tabelláján 3. helyet megszerző gárda szakosztályvezetője a következőket mondta a csapatról:

— Két játékosunk Sztárovszky és Zimmermann megvált tőlünk, a helyükre tolnai lányokat igazoltunk Mérey Mária, Fritz Katalin, Varga Teréz és Wágenbach Zsuzsa személyében. Az erősítésre nagyon nagy szükség van, hiszen csoportunkba került az NB I. B-ből kiesett mindhárom csapat. Mivel Szekszárdon teremhiány miatt játéklehetőségünk nincs, nagy örömmel fogadtuk a pécsi torna kihívását — állapította meg Vaszari György.

Hasonló okok miatt neveztek Pécsre a dombóvári, NB II-ben szereplő fiúk is, akik felkészüléséről Kolossa Károly, a komlói „különítménnyel" (Kecskés, Mayer) Dombóvárra került játékosedző nyilatkozott.

— Tavaly a 6. helyen végeztünk a bajnokságban, idén sokkal nehezebb helyzetben vagyunk, mivel több régi, tapasztalt játékosunkra nem számíthatunk. Igaz, lehetőségünk van négy katonával erősíteni, csakhogy idegen emberek beépítése a csapatba mindig hosszú időt vesz igénybe. Játéklehetőségünk azonban otthon nincs, azért jöttünk szívesen Pécsre, hogy itt legalább mérkőzéseket játszhatunk, még ha alaposan meg is leckéztetnek bennünket.

A lecke mindenesetre nem sokáig váratott magára, ugyanis az elmúlt év őszén nagyszerű hajrát kivágó Komlói Bányász — a 2x20 perces játékidőben is — kosárlabdaeredménnyel fektette kétvállra a dombóváriakat, akik kapujából, éppen a komlói ellenfélre való tekintettel, hiányzott Kecskés Károly. Igaz, a látottak alapján aligha tudta volna ő is megállítani az MNK küzdelmei során PMSC-t verő és a legjobb 12 közé került kékfehéreket.

Az elmúlt negyedszázad legsikeresebb megyei férfi kézilabdázója, Sudár Ferenc csapata mindenesetre látványos játékkal mutatkozott be, kérdés, tudják-e folytatni ezt a jelenleg Harkányban alapozó komlói fiatalok.

A kézilabda Dunántúli Napló Kupa első fordulójának eredményeit lapunk 8. oldalán közöljük.

Segítség Pécsről a zsanai gázoltáshoz

Vasárnap újabb tűzoltóegység érkezett Pécsről a zsanai gázkitörés színhelyére, ahol a Bács-Kiskun megyei alakulatokon kívül a szegedi és a budapesti tűzoltók is részt vesznek a munkálatokban. A többirányú lángtenger eloltásához további megyén kívüli egységeket mozgósítanak, ami egyben előkészület a következő napok műveleteihez.

Vasárnap estig sikerült a kút fúróeszközeinek nagyobb részét kimenteni, éjjel tovább dolgoznak az akna mentesítésén, az idegen anyagoktól. A műszaki brigád megkezdte a tervkészítést, a tárgyi feltételek megteremtését a gáz oltására, elfojtására. Egyedi, speciális műszaki megoldásra van ugyanis szükség ahhoz, hogy a lángok eloltása után nyugalomra kényszerítsék a több mint 200 atmoszféra nyomással felszínre törő gázt.

Síkarnevál

„Jó kedvet mindenki hozzon magával, a hóról mi gondoskodunk!" — adja tudtul minden évben a Bánkút siklub vezetősége, síkarneváli meghívójában. Ezúttal azonban az időjárás közbeszólt. Bár hó volt elegendő — ha meredekebb lejtők kritikusabb pontjain ki is kopott —, de olvadt, továbbá élénk, időnként viharos erejű szél fújt és esett, zuhogott az eső. Ennek ellenére mintegy 150 gépkocsival érkeztek a helyszínre érdeklődők, versenyzők, de jöttek gyalog is, vagy kétszázan.

Még a karnevál előtt egy ünnepség kezdődött, ugyanis a bánkúti síklub melegedőházát avatták.

Dr. Molnár Adorján, a siklub ügyvezető elnöke mutatta be az épületet. A tágas előtérben a turisták, a sielők, a melegedők a hazait is ehetik! (Mert ez itt megengedett!). Mind a földszinten, mind az emeleten négyágyas szobák szolgálják a síklub tagjainak és a hétvégi kirándulóknak a kényelmét.

A ház átadása után a karnevál eseményei menetrend szerint peregtek. A táskákból előkerültek a kellékek, és csodák-csodája, a hóból horgász lett. El is nyerte a zsüri tetszését, no, meg az első díjat. Ezenkívül volt ott sündisznó, krokodil, virágáruslány, pingvin, kígyó...

Alighogy befejeződött a szoborverseny, megkezdődtek a küzdelmek, sípárban, a párosverseny nem világbajnoki szám, de szinte minden országban művelik, bemutatóként. Lényege az, hogy a lejtőn — két közel azonos pályán — egyszerre indul két versenyző. Amelyik győz, az újabb futamban indulhat, a vesztes pedig kiesik. Ennek lett a legnagyobb közönségsikere.

D. Tóth Béla

Tudósítóink jelentik — Tudósítóink jelentik — Tudósítóink jelentik

Dombóvár: Ünnepélyes újoncavatás

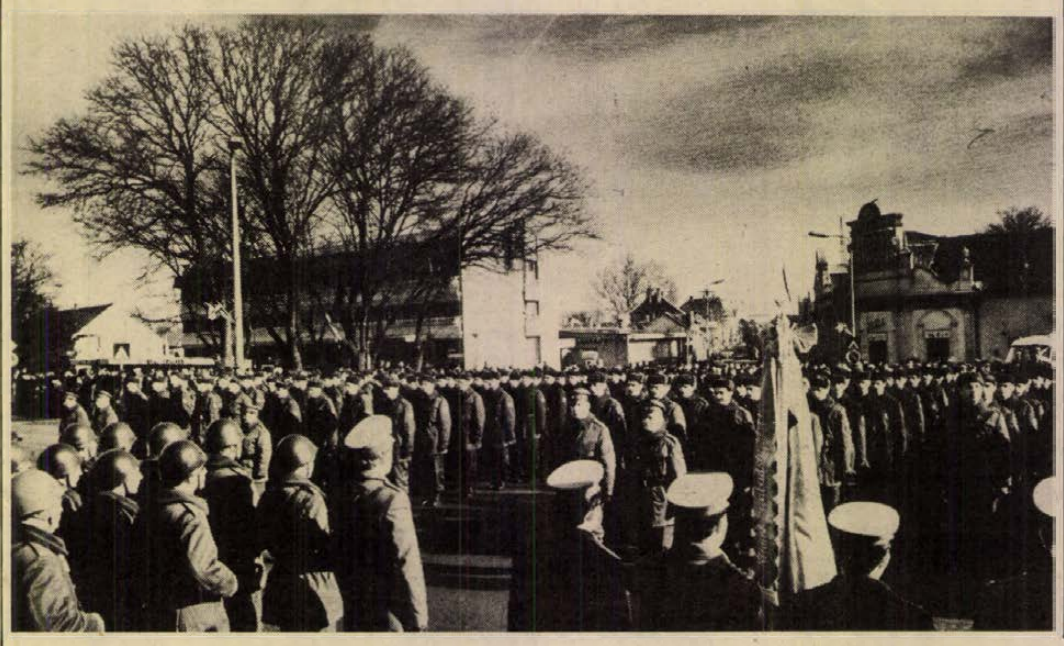

A dombóvári katonai egység fiatal újoncai tettek ünnepélyes katonai esküt tegnap délelőtt a dombóvári főtéren. Szabó Pál őrnagy köszöntötte az eskühöz felsorakozott katonákat, akik a nehéz kiképzésen bizonyították, hogy képesek kiválóan teljesíteni az előttük álló feladatokat, a Magyar Népköztársaság fegyveres erőinek soraiban. Majd Lambert Tibor honvéd mondott verset a katonai helytállásról. Az esküt Laczkó István honvéd olvasta elő, szavait a fiatal katonák hűségesküje követte.

Simon Sándor alezredes szólt az esküt tett katonákhoz, beszélt az előttük álló nemes helytállásról mind a katonaéletben, mind a népgazdaságunk előtt álló feladatok végrehajtásában. Az újoncok nevében Jenei Ferenc honvéd biztosította elöljáróit arról, hogy hűven teljesítik kötelességüket. Az ünnepélyen, mely a katonának díszmenetével ért véget, megjelent Gyuricza István, az MSZMP Dombóvári Bizottságának első titkára, Gyimesi György, a városi KISZ-bizottság titkára, valamint a társadalmi szervezetek és vállalatok képviselői.

G. M.

Szekszárd: Metszőgép Cirkuszvölgyben

A Szekszárdi Állami Gazdaság görögszói 150 hekáros szőlőültetvényén a téli időjárás ellenére is megkezdték a metszést. Ki tudna ekkora területre megfelelő mennyiségű munkáskezet találni? Ebben a munkaerőben ínséges időszakban szinte nincs olyan gazdasági vezető. A munka azonban fontos, sőt sürgős, a metszést folyamatosan kell végezni. A gazdaság már 1978-ban vásárolt egy olasz gyártmányú — viszonylag egyszerű — gépet: egy kompresszorból, hat vékony gumicsőből és ugyananynyi speciális, légnyomással működő metszőollóból áll. Az egész szerkezetet a T—54-es bolgár traktor hordozza és működteti.

— A teljesítmény-növekedés nem is annyira jelentős, úgy húsz százalék körüli — mondja Móricz István telepvezető. — Sokkal jelentősebb, hogy a gép alkalmazásával a legnehezebb, legfárasztóbb munkát küszöböljük ki.

Ezekben a napokban 25 ember dolgozik a gazdaság szőlészetében. A 15 éves kékfrankost metszik Cirkuszvölgyben. A dolgozók egy-egy tőkéért — fajtától függően — 40—60 fillért kapnak, az átlagos teljesítmény 350 tőke a hétórás munkanap alatt.

Az asszonyokból álló Káldi Nóra szocialista brigád már nagy gyakorlattal végzi ezt a szakértelmet kívánó munkát, hiszen a metszést végző dolgozónak kell megállapítania, hogy melyik vesszőt maradjon a tőkén és ennek alapján alakul a termés.

Cirkuszvölgyben végeztek, a görögszói kerületben tavaszig eltart a munka.

— Hajó —

Siófok: Szilvásgombóc-hegyek

Védőszemüveget készítenek, édességet csomagolnak a Balaton menti üzemekben

Hegyet lehetne építeni abból a szilvásgombócból, amit ezen a télen készítenek Siófokon. A Pannonia Szálloda és Vendéglátó Vállalat, valamint a Magyar Édesipar között létrejött megállapodás alapján ősz óta száz ember gyúrja, tölti szilvával és formázza a gombócot. Hogy mennyit? Naponta 120 000 darab a „norma". Gombóckészítés közben már azt is kiszámították, hogy tavaszig, tehát addig, amíg újra megnyílnak a szállodák és a vendéglátó helyek — összesen 14 millió 400 ezer szilvával töltött csemegét készítenek a szakácsok, konyhai segédmunkások. Ennyivel azonban nem elégedtek meg: tovább számoltak és kiderült, hogy az átlag négy dekás gombócok súlya összesen 5760 mázsa.

Vagontételeket tesz ki a télen Siófokon készülő mirelit gombóc. Csomagolás után ugyanis gyorsfagyasztva kerül a boltokba, azért, hogy minél többen megvásárolhassák. Akik gyártják — nem kívánják már a szilvásgombócot, azt mondják, látni sem akarják.

A Balaton déli partján működő szállodák, vendéglátó helyek és szakszervezeti üdülők idénydolgozóinak téli foglalkoztatását úgy oldották meg, hogy ideiglenesen üzemmé alakították át a vendéglátóhelyeket. Siófokon nemcsak szilvásgombócot készítenek. Ötven ember a magyar hűtőipar megrendelésére kocsonyahúst tisztít és csomagol, harmincan pedig már ősz óta félkész ételeket gyártanak.

A SZOT Dél-balatoni Üdülési Igazgatóság dolgozói közül ezen a télen hetvenen az NDK hegyi üdülőiben tanulják a nyelveket és gyakorolják a szakmát. Az itthon maradt idénydolgozók viszont szemüvegkeretet készítenek és édességet csomagolnak. Foglalkoztatásukat ugyanis az esztergomi látszerészeti eszközök gyára és a Magyar Édesipar oldotta meg. Az esztergomi üzem részére Siófokon és Balatonlellén gyártanak szemüvegkeretet és szerelnek védőszemüveget. A Magyar Édesipar által forgalomba hozott csokoládét, konyakosmeggyet Balatonszéplakon és Boglárlellén csomagolják. Ezekben az üzemekben készítették a szaloncukor egy részét, ezekben a napokban pedig már húsvéti nyuszi figurákkal van tele az üzem is, a raktár is.

A naptár itt mindig előbbre jár, azért, hogy időben boltba kerüljön a csokoládé figura. Ha a nyuszik elmennek, még egy rövid ideig konyakosmeggyet készítenek, aztán összecsomagolják a berendezést és várják a szakszervezeti beutaltakat.

Nyáron természetesen a vendégeké minden üdülő.

K. I.

Balaton: Motoros szán a jégen

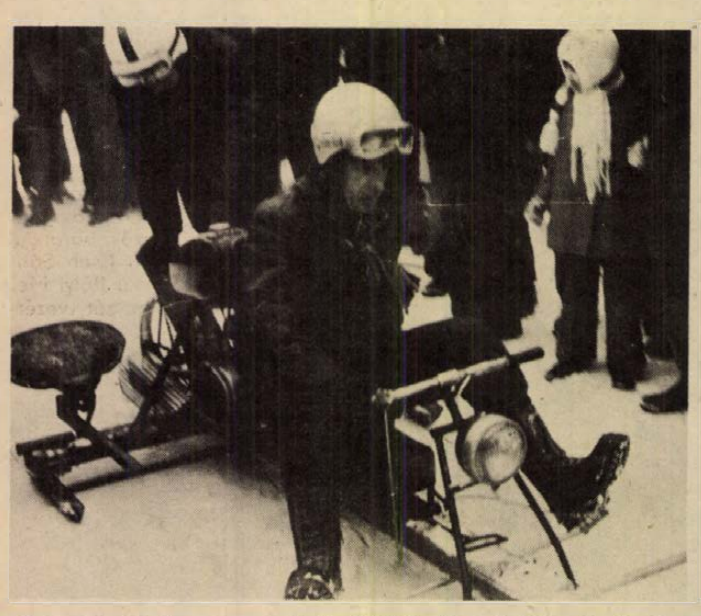

Saját készítésű motoros szánján közlekedik a Balaton jegén Csoszi, rendes nevén Kurucz Gyula, aki Zamárdiban lakik. A szerkentyű éppenséggel nem hasonlít a Forma I-en induló szekerekre, de ez is megy.
Gyarmati László felvétele

Pécs: Táncoktatói vizsga



Működési engedélyt kaptak a sikeres vizsgázók

Majdhogynem családias hangulatban folyt le a Baranya megyei Népművelési Tanácsadó és a Pécsi Tanárképző Főiskola által szervezett „C"-kategóriás táncoktatói tanfolyam záróvizsgája vasárnap délelőtt a pécsi Doktor Sándor Művelődési Központban. Az egészséges vizsgadrukkot leszámítva nyomát sem láttuk idegeskedésnek, bénító rivalizálásnak. A leendő táncoktatók — zömmel pedagógusok, főiskolai hallgatók, középiskolások — barátokká váltak a két év alatt; még szombat este is együtt gyakoroltak, egymást bátorítva a vizsga előtt.

Az elméleti tárgyakon már korábban túljutottak, tegnap eredeti néptáncanyagból és egyes szerzők koreográfiáiból vizsgáztak. *Bodai József* tanfolyamvezető munkáját dicséri, hogy nem csak ő, hanem a vizsgabizottság másik két tagja, *Horváth Józsefné*, a Népművelési Intézet megbízott munkatársa és *Szabadi Mihály*, a Szekszárdi Szövetkezeti Néptáncegyüttes művészeti vezetője is elégedett lehetett a csoport felkészültségével.

A frissen végzett oktatók bizonyítványt és működési engedélyt kapnak. Közülük sokan máris vezetnek felnőtt vagy ifjúsági együttest.

Keczeli Rozália harkányi óvónő:

— Alsótagozatos csoportom van a harkányi általános iskolában. Gyermektáncokat, gyermekjátékokat tanítok nekik. Nagyon fontosnak tartom, hogy a szülők is részt vegyenek egy-egy foglalkozáson; lássák, nem hiába töltik az időt a kicsik az óráimon. Egy-az egyben tudom tanítani, amit a tanfolyamon megtanultam.

Brüchler Andrea elsős főiskolás kora óta foglalkozik a Hal József utcai iskola gyermekcsoportjával. Tanárnője, Szerecz Józsefné szerint igen szép eredménnyel. *Hetényi Ádámné* a dunaszekcsői művelődési ház felnőtt, ifjúsági és gyermek táncegyüttesét irányítja, nem kis részben a tanfolyam eredményeit hasznosítva. *Benkő László* a Mecsek Táncegyüttes tagja, de odahaza, Pécsváradon a Zengő Együttes próbáinak vezetésében segédkezik Tóth Pálnak.

Sajátos színt képvisel a végzősök között *Marasek Gáspár*, aki a jugoszláviai Kupuszináról járt át havonta, s falujának hagyományőrző csoportját vezeti. *Petrovics Imre* vízvezetékszerelő-segédmunkás. Hatalmas lelkesedéssel, becsülettel elvégezte a tanfolyamot, s most azon töri a fejét, hogy cigány táncegyüttest hoz létre a Duna-parti városban. Tervei készen vannak, a megyei tanácstól kapott működési engedély hamarosan a zsebében — most már csak a művelődési ház nagyobb segítőkészségét várja.

Az idén huszan végeztek; törekvő, lelkes fiatalok. Ha igyekezetük elé sehol nem gördítenek akadályt, sokat nyer velük a táncmozgalom, s nagyobb áttételben az egész közművelődés.

Havasi J.

Színes fotótárlat vadvízországról

Vesztergombi János: Vizen, vízparton című, főképpen a Duna-ártéri „vadvízország" rejtett szépségeit bemutató színes fotótárlata nyílt meg vasárnap a szekszárdi Babits Mihály megyei Művelődési Központban. A sok nézőt vonzó kiállításon — amelyet Fábián Gyula, a Magyar Vízügyi Múzeum igazgatója nyitott meg — a szekszárdi amatőr fotóművész (aki a Tolna megyei Szolgáltatóipari Szövetkezet nyomdai sokszorosító részlegében dolgozik) ötvenhárom színes képen ad bepillantást a Duna és holtágai kevesek által látható természeti őstájaira, különböző évszakokban, napfényben, áradáskor, jégzajláskor, főleg nyáron. Lírai felvételeket készített más vizek, így a Balaton mentéről is. Különösen érdekesek a biológiai mikrovilág, a fövenyek, a növények, köztük a gombák és rovarok életét feltáró, nagyított színes felvételei. Kár, hogy ezekből most kevesebbet mutat be.

A jelenlegi unott, elszürkült télben felélénkítő fotótárlatot sokak kérésére vándoroltatják majd a megyében. Szekszárdon két hétig tekinthető meg.

B. L.

Szigetvár: Majoránna a kiskertben

— A mák- és a festőmályva nagy népszerűségnek örvend Baranya megyében a másik két gyógynövénnyel, a sáfrányos szeklicével, valamint a majoránnával együtt. Eddig már több mint száz kiskerttulajdonos kötött szerződést a Herbária megyei felügyelőségével termesztésükre, főleg Szigetvár és Pécs környékéről. Egy mázsa mórmályvavirágot 18 ezer, míg szeklicét 15 ezer forintért vesz át a helyi ÁFÉSZ.

Aki gondos, az 50—100 négyszögölről egy esztendőben 10 ezer forint hasznot hajthat. Az említett növények gyógykivonatával gyógyszert és tésztát színeznek, sőt bort is festenek.

Restellünk beszélni róla

Pottyan a tetű

■ Hol a hatásos irtószer, gyógyszer?

■ Típuszt, májgyulladást és más betegségeket terjeszt

Városszerte tetű... Fejtetű. Igen szívós, aprótestű állatka, a fejtetűk családjában talán a legéletképesebb. S mi több, járványszinten bizonyítja ezt: ma Pécsett nincs olyan általános iskola, ahol ne lelnénk tetvesfejű nebulót. Az óvodások is hordozzák, a bölcsődés apróságok is, de nem kivételek a felnőttek sem. Erről beszélnek a kapualjakban, az utcán, a buszon, csendben, suttogva, s ezt a csendet nem meri megtörni senki...

Szégyenérzettel, felháborodással kevert ügy, s egyre dagad. A Pediculus capitis, hivatalos néven élősködő, pottyanva terjedő, viszkető-csípésű állatka pedig minderre fittyet hány. A szakember szerint kedvező biológiai körülmények közé jutott — s állítólag országos gondunk már —, s kellő erővel, hatékonysággal nem tudunk fellépni ellene. Hadd citáljak kertvárosi példákat, hisz új lakótelepünk vezet tetűfronton. Mint hallottam, a védőnői hálózat minden tagját leköti a szűrési-ellenőrzési munka, alig jut — vagy egyáltalán nem jut — idő a klasszikus védőnői munkára. A kertvárosi körzet egyik gyermekorvosa a Berek utcai iskolából néhány szűrés nyomán 60 gyereket emelt ki. Az Anikó utcai óvodából két hét alatt — kétszeri szűrésről — fejek átvizsgálásáról van szó — 30 apróságot vettek kezelésbe. Az Enyezd utcai óvodában szintúgy. A körorvosnő szerint tavaly is, tavalyelőtt is találtak néhány fejtetűt, de erről a mai járványszintről nem beszélhettek, egykét hét alatt úrrá tudtak lenni a helyzeten. Ma már más a kép: amúgy kilátástalan.

Terjedésének feltételei

A tetű a tömegben érzi jól magát, a zsúfoltságban, ott, ahol van hova pottyannia. Zsúfoltak az iskolák, óvodák az új lakótelepen, a buszokban levegőt sem lehet kapni: tömeg van a boltokban, üzletekben. Terjedésének előfeltételei tehát adottak.

Korunk átka tehát a tetű? Civilizációs betegség? Korántsem! Táptalaj kell neki, s azt megkapja. Főleg akkor, ha maradéktalanul védekezni sem tudunk ellene. Szokatlan helyzet, úgy bizony. A szűrések, az állandó iskolai, óvodai vizitek mit sem érnek — talán valamicskét —, de gyökeres megoldáshoz nem vezethetnek. Amolyan tetűgócok vannak; s a gyerek újra iskolába megy, s újra visszakapja. A tetű-pingpong kezdődik elölről.

Kétféle gyógyszerről lett hirtelen frissében tudomásunk e néhány hónapban: keresett cikk lett az Ergo és a Neocyklotox. Nemcsak keresett, hanem hiánycikk is. Ezt tudják — ha tudják — nyújtani a patikák, de tisztelettel megjegyezném: egyik sem gyógyszer. A drogériai cikkek sorába tartoznak, meg-megölik a tetűt, de hatásosságuk némileg megkérdőjelezett. Van ugyan, aki esküszik rájuk, de még a KÖJÁL-tól is azt súgták: a kis tetűtojások, a serkék ellen nem sokat ér... Ez pedig öreg hiba. A serkéből tetű lesz, s a kör újrarajzolódik.

A csatában a helyi egészségügy lassan elfárad. Kérik — és kérnék — a szülőket is, vegyenek esténként tetűpróbákat, ne csak a gyerekek, hanem a saját fejükön is, próbálják a tényeket higgadtan fogadni: nem feltétlenül az ápolatlanság, a tisztátalanság, hanem a pottyanás a tetűterjedés okozója. A tetű nem tesz különbséget értelmiségi és mondjuk alkalmazotti kategória között.

A városi tanács egészségügyi osztálya szórólapokat szeretne kiadni, figyelem-felhívásnak, védekezési tanácsadónak, de egyelőre tehetetlen; nem tud megfelelő tetűirtószerre javaslatot adni. Legfeljebb azokról szólhatna, amiről az idősebbek, többet megéltek is tudnak, de hát a petróleumot mégsem ajánlhatják mai korunk követelményszintje mellett.

A művelődésügyi osztály az iskolaigazgatók figyelmét hívta fel — hívja fel — körlevélben: a tanulót hazaküldhetik. S ha több ízben is fejtetűvel érkezik vissza — a fertőtlenítést elszabotálja a szülő —, akkor bírságra, szabálysértési eljárásra tehetnek javaslatot.

A KÖJÁL a szűrővizsgálatokra esküszik: ők gócirtást — hihetetlenül nehéz munka lenne — csak akkor ejthetik meg, s csak akkor vehetik igénybe a kényszerintézkedéseket, ha olyan fertőző járvány lépne fel, amit éppen a tetű visz tovább. (Közbevetőleg: a tetű terjesztheti a tífuszt, a májgyulladást meg egyebeket.)

A gyógyszertárak kínlódnak: még a fentebb említett „drogériákból" sincs elég. Lehet: saját, úgynevezett házi készítményekhez nyúlnak. Tudunk arról is, hogy a tetű elleni — az eddigieknél — jóval hatásosabb készítményen is dolgoznak...

Elindult már néhány levél az illetékes minisztériumokba is; amolyan segélykérő irat. Ugyanis elegendő — és megfelelő — gyógyszer híján cselekedni lehetetlen. Pedig vannak tetű elleni hatásos készítmények, hajmosók, egyebek, nem kell feltalálni a spanyolviaszkot.

Gócirtást végezni

Az idő pedig múlik, s mindaz, ami eddig történt, semmi: hatástalan tűzoltómunka. A tetűgazdák, elsődleges tetűhordozók — akikre nem illik újjal mutatni, akiket egészségügyileg-higiéniailag elmaradottabb egyéneknek nevezünk tapintatosan — minden törekvéseinket áthúzzák. Az orvos tudja, kikről van szó; tudja a szűrést végző is, hogy melyik gyereket kell vissza-visszatérőleg tetvetlenítésre küldeni, tudja azt is, hogy mely családi fészkekben hálótárs-lakótárs-ágyrajáró a tetű. Itt, ezeken a búvóhelyeken kell hatásos gyógyszerek segítségével — esetleg rendőri segítséggel — gócirtást végezni.

Az újságíró egyet ajánlhat: nyúljunk a kérdéshez az eddigieknél bátrabban, határozottabban! Ugyanis a tétovázást, a tehetetlenkedést érzi a Pediculus capitis is...

És tovább tottyan-pottyan.

Kozma Ferenc



A fűtés mindig igazodik a külső hőmérséklethez

Gázkazán a tetőtérben

Egy esetleges robbanás legfeljebb a tetőt viszi el

Energiaínséges világunk refrénjei közé számít: ne az utcát fűtsük! Télvíz idején ez különösen időszerűen hangzik. Nyilvánvaló, az Építéstudományi Intézet szakemberei ezért is időzítették mostanra vizsgálódásaik eredményének és javaslatuknak közreadását: gázkazánt a tetőtérbe! Ennek a külföldön és itthon is gyorsan terjedő fűtésnek az előnyeiről Sallai Gyula gépészmérnök, az Építéstudományi Intézet tudományos főmunkatársa számolt be nemrég a budapesti Technika Házában.

Az intézet szakemberei egy teljes éven át vizsgálták az egyik kispesti lakótelep négy házának fűtését. Ezekben az épületekben ugyanis a lakásokat a tetőtérben elhelyezet gázkazánok — négy különböző típusú, de körülbelül azonos hőteljesítményű kazán fűti. Céljuk a kazánok működésének felmérése volt műszaki és gazdaságossági szempontból egyaránt.

A „vizsgát" mind a négy kazán jó eredménnyel tette le, együttesen pedig igazolták a tetőtéri gázkazánok előnyeit. Ismét bebizonyosodott, aminek elismertetéséért sok szakember küzd már hosszú ideje, hogy tudniillik bizonyos körülmények között a lakóházak fűtésének legelőnyösebb módja a gázkazán lehet. A sok előny között talán a legfontosabbak a következők:

Egy esetleges robbanás legfeljebb a tetőt viszi el, de a lakásokban és a lakók testi épségében, életében kárt nem tesz. Nem szennyezi a levegőt, automatikája gondoskodik arról, hogy a fűtés mindig igazodjék a külső hőmérséklethez. Felszabadul a pince, nincs szükség az épület teljes magasságán végighúzódó kéményre, és így tovább. Szakértők szerint a tetőtéri gázkazánok sok esetben a távfűtéssel — különösen a szintén gázzal üzemelő távfűtéssel — is győztesen veszi fel a versenyt. Hiszen amíg a meleg víz a fűtő központból a fogyasztóig jut, nagyobb távolság esetén az induló hőenergiának több mint 20 százalékát elveszti. Ha viszont a gázt vezetik az épület saját kazánjához, az energiatartalom semmivel sem csökken.

E fűtési mód külföldön gyorsan terjed. Remélhetően idehaza sem lesz másképp, mind több lakóépület padlására felvándorol a gázkazán.

(— mz —)

Séta, egyelőre gondolatban

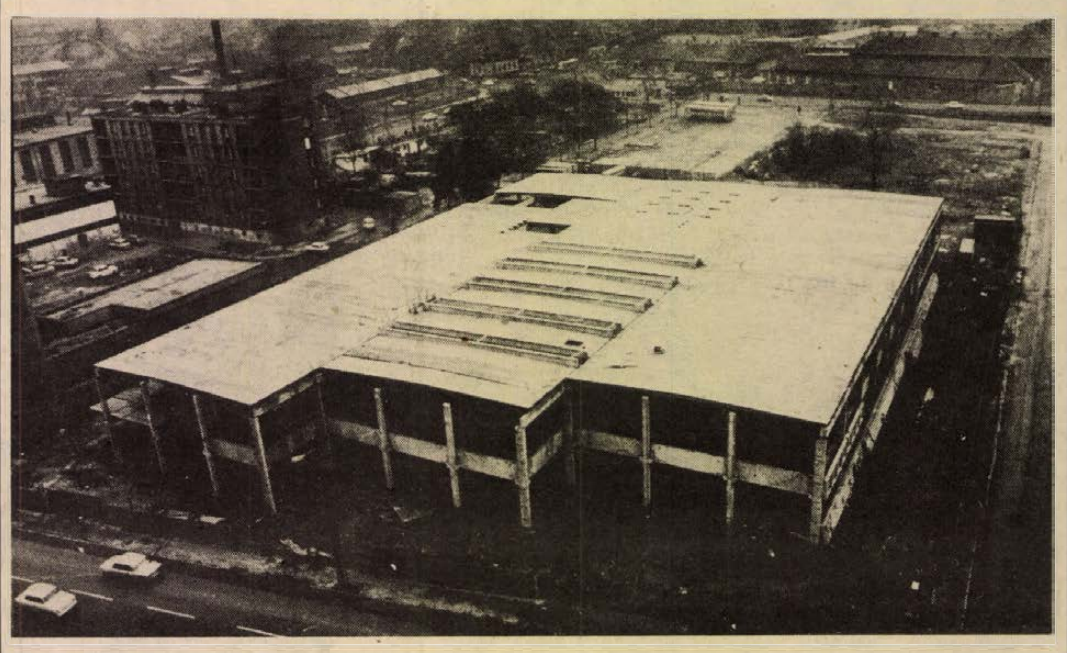

Ilyen lesz Pécs „gyomra"

Év végén indulhat az árusítás a fedett piacon

Könnyen tisztán tartható asztalok

Ezer adag étel a bisztróban

Hol menjek be? Itt, a Bajcsy-Zsilinszky úti három bejárat valamelyikén vagy a Zólyom utca felől? Netán... Voltaképpen bármerről is érkezem, bemehetek. Hát akkor gyerünk... De hoppá, előbb egy pillantást a homlokzatra: nagy üvegfelületek, s a homlokzat — a túloldali üzletsor lépcsőzését nagyobb léptékben ismételve — három lépcsőben lép vissza, ahogy a Zólyom utcai sarok felé közeledik.

Hát akkor bent vagyunk. Hatalmas csarnok, 380 asztalnál — az ám, nem a megszokott betonasztalok, hanem fémvázas keményfa léccel borított, könnyen tisztántartható alkalmatosságok — árusok hada kínálja a portékáját: zöldséget, gyümölcsöt és mindent, ami szem-szájnak ingere. A levegőt piaci szagok és illatok töltik meg, a falak a különféle hangokat egyetlen nagy morajlássá alakítják. Rengeteg a vásárló: tömött szatyrokat cipelnek, szemlátomást elégedettek.

Amott a csarnok északi oldalán, amerre az asztalsorok mutatnak, a pavilonsorban zöldséget, vágott baromfit, mohácsi élőhalat árusítanak, s itt van a hatósági hússzék is. A csarnok keleti oldalán hús- és élelmiszerbolt — az árusítás ablakon át, pecsenye- és lángossütők, trafik. És máris a keleti bejáratnál vagyunk: tágas hely van itt ahhoz, hogy árut is szállíthassanak be. De most nem megyünk ki, hanem fel, az emeletre, ahol a szép nagy bisztróban — egy étkezési időre ezer adag ételt szolgáltatnak ki — gyorsan bekaphatunk valamit. Aztán itt az emeleten még száz asztalnál élőbaromfit, naposcsibét árusítanak.

És most menjünk ki! Itt „hátul" is egy üzletsor van. A HALÉRT élő és sült halat árusít, van vetőmag és virágbolt, zöldség-gyümölcs árusítóhely, az egyik ablaknál pedig házi húskészítményeket kínálnak.

Még egy szóra leállítjuk az egyik ellenőrt: *„Jó a felhozatal, hamar visszaszokott ide elárusító és vevő egyaránt. Hanem tavasszal kell majd megnézni, mi lesz itt, amikor jön az új termés..."*

●

Kicsit elszaladt a fantáziánk. De a Bajcsy-Zsilinszky úton áll már a pécsi fedett piac „csontváza", egy-kettő kivételével — ahová majd a felvonók kerülnek — a tetőelemek is a helyükre kerültek.

A kétszintes, összesen 5760 négyzetméter alapterületű csarnok — amelyet a Kereskedelmi Tervező Intézetnél Vadász Éva tervezett — műszaki átadása (jelenlegi ismereteink szerint) ez év decemberében lesz, s ha számottevő hiánypótlásra nem lesz szükség, az őstermelői árusítás akár azonnal meg is kezdődhet a mintegy 65 millió forintba kerülő létesítményben. S hogy már a nyitáskor zavartalan üzemeltetést lehessen biztosítani — ez legfőképpen az áruszállításra értendő — a Baranya megyei Állami Építőipari Vállalat feltehetően már ez év második felében hozzákezd az új autóbuszpályaudvar építéséhez.

Hársfai István

Gátépítők télen a Dráván

Rőzsenyalábokat gyűjtenek a partvédő keresztgátakhoz

Folyami sarkantyúkba való rőzsét vágnak most a Dráva menti fűzesekben, vízparti csalitosokban a gátépítő munkások, elsősorban Majláthpusztánál, Felsőszentmárton és Barcs határában. A téli szezonban legalább 40–50 ezer kéve rőzsét gyűjtenek össze, hogy majd tavasztól a készülő drávai keresztgátak (sarkantyúk) és partvédő-művek alapjaiba fektessék le a rőzsenyalábokat. A legtöbb rőzsére Majláthpusztánál van szükség, ahol most szabályozzák a gyakran zabolátlan Drávát. E térségben három év alatt egy csaknem húsz kilométer hosszúságú gátrendszer készül el a VIZIG pécsi szakmérnöksége és a Sellyei Vízgazdálkodási és Talajvédelmi Társulat kivitelezésében: a töltések a Pécsi-víz, a Feketevíz és a Dráva áradásai ellen fognak védeni. Az építők jelenleg a munkák felénél tartanak. Vágják ki a fákat is, melyek a létesülő gátak útjában állnak.

A komló karrierje

A máj és epe gyógyszereként említik

„Ha borban megfőzöd a komlót és megiszod, negyednapi hideglelést meggyógyítja", írja Betye András 1595-ben megjelent „Fives könyvében". VIII. Henrik viszont 1530-ban kimondatta az angol parlamenttel, hogy a komló „olávaló növény", amely csak arra alkalmas, hogy „az italt elrontsa és a népet romlásba döntse".

Ez az alávaló növény mégis nagy karriert futott be az elmúlt 2000 évben, lévén, hogy a sör a népek egyik legkedveltebb italává vált. Már a régi babiloniak is kedvelték, az egyiptomiak tőlük vették át a sörfőzés módját. Elődeink már a népvándorlás idején ismerték a növényt, hisz a mordvin komla, a cseremisz humla és a vogul gumleh csaknem megegyezik a mi komló elnevezésünkkel. Pozsony városa 1380-ban már komlót exportált. A középkori udvarházak gazdasszonyainak füveskertjében gyógynövényként termelik. Régi orvosi könyvek a máj és epe gyógyszereként említik.

E sokoldalú növényt a mai gyógyászat is használja, drogként. A hazai avártású enyhébb hatású idegcsillapítókban, mint a Legatin, Hovaletta, Belloid, a komló, vagyis a Humulus lupulus a nyugtató hatóanyag. Másutt, főként a jugoszláv tengerparton, és Elzászban kedvelt tavaszi csemege a komlósaláta, amit a metszéskor szedett, ún. komlóspárgából — talajbeli zsenge hajtás — ecettel, olajjal és tejföllel készítenek. Levele és leszüretelt indája, zölden besilózva, szénaértékű takarmány. A komlótoboz a sörgyártás nélkülözhetetlen alapanyaga; a komló Lupulin-, illóolaj-, gyanta és keserűsav tartalma adja a sör keserű ízét, zamatát, illatát.

Termesztése átmeneti visszaesés után, hazánkban ismét fellendülőben van, jelentősége pedig növekvőben. Mi sem bizonyítja ezt jobban, hogy sok évtized múltán hiánypótló és igen érdekes könyv jelent meg a komlóról, színes borítóval, 230 oldalon, 3000 példányban a Mezőgazdasági Kiadó gondozásában. A szerzők baranyai szakemberek: — dr. Cseh Sándor és Ternai Jenő, a Bólyi Mezőgazdasági Kombinát vezérigazgató-helyettese, illetve a bólyi HUMULON komlótermelési rendszer vezetője, mintegy jelezve, hogy a hazai komlótermelés és -kutatás központja Baranyába tevődött át. A szerzők igényes könyvet adtak nemcsak a szakemberek, és az egyetemi oktatók, de az érdeklődő olvasók kezébe. A komló története a sörivás története is.

— Rné —

Elégtelen

Ismét több élelmiszer kapott rossz osztályzatot a minőség őreitől. Két megye, Baranya és Somogy megyei Élelmiszerellenőrző és Vegyvizsgáló Intézeteinek szokásos havi gyorsjelentésében tallóztunk.

Baj van az étkezési mák minőségével. A pécsi intézethez vizsgálatra beküldött 14 tétel szabványon alulinak találtatott, sok a törött, sérült mákszem, egyes tételekbe a bogarak is befészkelték magukat, kezdődő avasodást is megállapitottak.

A tsz-eknek és a fogyasztási szövetkezeteknek kellene jobban odafigyelniük, mit ajánlanak fel megvételre a ZÖLDÉRT-nek.

Ha rezet is tartalmaz, kétszer ölő méreg az alkohol. Ezért is zárolta az intézet a Szekszárd—Sárköz és Vidéke ÁFÉSZ szekszárdi szeszfőzdéjének pálinkáját. A kétszáz liternyi, magas réztartalmú törkölypálinkát át kell dolgozni. Úgy látszik, nem véletlenül szidjuk mostanában a borokat. Villányban rendezték a Baranyában és Tolnában termelt és kereskedelmi forgalomban kapható borok bírálatát. Megállapították, a hordós és palackos borok ára nem tükrözi a minőséget. Néhány bort ki is zártak a kereskedelmi forgalomból.

Bizonyára nem hat meglepetésként, a pécsi autóvásárokon nemcsak az autótulajdonosok szeretnének meggazdagodni, de egyes pecsenyések is. A legutóbbi vásáron tartott ellenőrzés során négy mintából három silány minőségűnek találtatott, a töltelékáru több vizet és keményítőt, az előirtnál kevesebb fehérjét tartalmazott. Figyelmeztetés, fegyelmi.

A kaposváriak gyorsjelentésükben sűrűn elmarasztalják a cukrászsütőmenyeket. Okkal, mert a kalkulációtól nagyon is eltérő összetételben készülnek. A Pannonia Szálloda és Vendéglátó Vállalat siófoki üzemében a Marika csemege átlagsúlya 70 helyett 60 gramm, a citromszeleté 78 helyett 65 gramm, ez utóbbinál a felvert tészta és zsírkrém aránya is jelentősen eltért az anyagnorma szerinti aránytól. A 45 grammos linzerkarika átlagsúlya csak 39 gramm, a benne lévő sárgabarackíz is kevesebb a kalkuláltnál. A tepertős pogácsa ugyancsak súlyhiányos, 100 gramm helyett 87 gramm. Fegyelmi eljárásra tettek javaslatot. Ugyanakkor másodszor kapott figyelmeztetést a balatonberényi fogyasztási szövetkezet cukrászüzeme. Linzerkoszorújuk kisebb súlyt mutatott, több volt benne a tészta, kevesebb a gyümölcsíz.

A minőségellenőröknek nem tabu az import élelmiszer sem. A kaposváriak több mint négyszáz, a DÉLKER által forgalomba hozott FRUITEX indiai körszeletes ananász befőttet zároltak. A dobozok egy részének belső lakkozása sérült vagy teljesen hiányzik, óntartalma a megengedett 200 milligrammot jelentősen meghaladta, ezért egészségkárosító hatása nem kizárt. Ugyancsak zárolták a DÉLKER által forgalomba hozott bolgár piperóni savanyúságot, mert az üvegekbe a névleges 25 deka helyett csak 21—22 dekát töltöttek. Az ellenőrzés elmulasztásáért az importálót figyelmeztették.

(—mz—)

Hogyan döntött a bíróság?

Perek az autó körül

Ki a tulajdonos és az üzemben tartó?

„Búcsúajándék" a férjtől . . .

Napjainkban az autó igen gyakran pereskedés tárgya. Nem véletlen ez, hiszen hiánycikkről és nagyértékű dologról van szó. A Pécsi Megyei Bíróság dr. Kovács Gyula vezette polgári fellebbviteli tanácsának gyakorlatából kiragadott jogi esetek nem tekinthetők tanulság nélkülinek. Az ügyekben szereplő személyek nevét megváltoztattuk.

Szőlősék 1976 nyarán vásároltak egy Polski FIAT tipusú gépkocsit. Sem a férjnek, sem a feleségnek nem volt jogosítványa, így az autót többnyire a rokonok vezették. Szőlősné később megszerezte a vezetői engedélyt, ám leggyakrabban még ezután is fia ült a volánnál. Ez volt a helyzet azon a szerencsétlen napon is, amikor egy balra ívelő kanyarban a fiú elvesztette uralmát az autó felett és egy fának ütközött. Édesapja a helyszínen meghalt. A gépjárműre Casco biztosítást nem kötöttek.

Nem térített a biztosító

A kötelező felelősségbiztosítás alapján az Állami Biztosító azt a kárt téríti meg, amelyet az üzenbentartó másnak okoz. Szőlősné ennek alapján perelte be a biztosítót, mondván, hogy neki kára keletkezett, mert férje halála miatt csökkent a jövedelme. Ezért járadékigényt jelentett be. A gépkocsi forgalmi engedélyében ugyan Szőlősné szerepel, de ő azt állította, hogy a fia volt az üzembentartó. A bírósági gyakorlat szerint egyébként a tulajdonos és az üzembentartó nem azonos fogalmak.

A bíróság széles körű bizonyítást rendelt el annak megállapítására, hogy ki látta el az üzembentartói feladatokat. Önmagában ugyanis a vezetés átengedése nem tekinthető az üzembentartói jog feladásának. Rokonok és szomszédok tanúkénti kihallgatása után a megyei bíróság megállapította, hogy noha az asszony ritkán vezette az autót, mégis ő az üzembentartó. Az ő házuk előtt parkolt az autó, Szőlősné fedezte az üzemeltetési költségeket, beleértve az üzemanyag árát is. A kérdés eldöntésénél perdöntő jelentősége volt annak a ténynek, hogy a gépkocsit arra a célra vásárolták, hogy a szőlőbe kijárjanak vele. Márpedig általában az tekinthető üzembentartónak, akinek az érdekében az autót használják. A bíróság tehát felperes keresetét elutasította.

Feltörték a plombát

Futó Péter Skodájának karosszériája „elrohadt". Az utolsó garanciális javításánál kérte tehát a kocsiszekrény cseréjét. A XIV-es AFIT siófoki szervizében ezt megtagadták, mondván, hogy a csere nem indokolt és egyébként is fel van törve a kilométeróra ólomzára. Futó a bírósághoz fordult és kérelmét azzal indokolta, hogy a gépkocsin hibátlan volt az ólomzár, amikor bevitte a szervizbe, hiszen az AFIT az egyéb jellegű garanciális javításokat el is végezte. Az AFIT azzal védekezett, hogy a tulajdonos e javítás után kivitte a kocsit a szervizből — akkor törhették fel az ólomzárat — és így megszüntek a garanciális jogok.

A bíróság megállapította, hogy a szerelők azon a napon is vételeztek anyagot e jármű javításához, mikor az — az AFIT szerint — már elhagyta a szervizt. Ugyanakkor az írásszakértő megállapította, hogy a portakönyvben a kivitelt egy olyan bejegyzés tanúsítja, amely minden más beírástól elütő módon, idegen kéztől származik. Így hát a bizonyítékok cáfolták az AFIT állítását.

A KERMI-től beszerzett szakvélemény ugyanakkor megállapította, hogy a garanciális időszak alatt létrejött korrózió olyan mértékű, hogy jogos a karosszéria kicserélésének igénye. A bíróság jogerős döntésében kötelezte az AFIT-ot a kocsiszekrény cseréjére és a perköltségek kifizetésére.

Hamis adat az értékpapíron

Hamis József Hamis Józsefné nevére fizetett be egy Lada személygépkocsit. A név alatt azonban nem a volt feleség, azaz Hamisné adatait tüntette fel, hanem az élettársáét.

A Merkurtól megérkezett a visszaigazolás, s közben Hamis feleségül vette élettársát, így már ketten viselték a Hamis Józsefné nevet. Mindketten bejelentették igényüket a gépkocsira. A Merkur nem adta ki a járművet és a tulajdonjog megállapítását a bíróságra bízta.

A per folyamán megállapították, hogy a volt feleség állítása — miszerint ez a gépkocsi amolyan búcsúajándék a férjtől — nem fogadható el. Az autót a férfi saját pénzéből fizette be, s azért tüntette fel a Hamis Józsefné nevet, mivel tudta, hogy élettársát feleségül veszi és így az adatok, mire az autó megérkezik, tükrözni fogják a valós helyzetet.

A Lada tehát nem lett a volt feleségé, s számára sovány vigaszul legfeljebb az szolgálhat, hogy volt férje ellen büntetőeljárás indult, mivel a befizetési értékpapíron hamis adatokat tüntetett fel . . .

Mentik a réti sasokat



Etetik a dél-dunántúli réti sasokat. Ezen ritka és nagyon értékes ragadozó madarunkból sajnos már alig találni. Ritkítja állományukat a zugtojásgyűjtők káros hobbyja. A dúvadirtásra használatos, méreggel injektált tojásokat a kisebb vadak megeszik, amelyek elpusztulva, mint dögök, zsákmányul szolgálnak, ettől a réti sas is elpusztul, fiasításkor kicsinyeire is hat a méreg. A mérgezési láncolatot akarják megszüntetni azzal, hogy a vágóhidakról ellenőrzött belsőségeket tesznek ki az úgynevezett szállófákra, ahol eledelüket fogyasztják a ragadozók.

Mellékelt képünk „valahonnan" a Mátrából érkezett. Korábban hírt adtunk, létrehozták Közép-Európa első ragadozómadárvédelmi telepét (a hely titok), ahol az elkényeztetett állatokat visszavadítják. Képünkön a telep egyik „páciense" — egy macskabagoly.

hDN hírek hDN hírek hDN



Budapesten, a Hilton Szállóban rendezték meg 1979 divatbálját, s megválasztották az év manökenjét és fotómodelljét. A képen balról András Judit, az év fotómodellje, középen Sütő Enikő, az év manökenje, jobbszélen Farkas Márta, a manökenek között a második helyezett.

— **Szokatlanul meleg januári nap.** A pogányi repülőtéri meteorológiai állomáson vasárnap délután plusz 13,2 Celsius fokot mértek. Hasonlóan magas januári hőmérsékletet legutóbb 1975-ben jegyeztek fel, akkor 14 Celsius fok fölé emelkedett a hőmérő higanyszála.

— **A „Családi tűzfészek"** vetítése elmarad, helyette ma, hétfőn a pécsi Art Kinóban „Katharina Blum elvesztett tisztessége" című NSZK-filmet vetítik.

— **Előadás.** A szőlő korszerű művelése kiskertben címmel előadást tartanak ma, hétfőn délután öt órakor a pécsi kiskert-tulajdonosoknak a POTE IV-es számú előadótermében.

— **Több pb-gáz Pincehelyről.** Jól halad a pincehelyi töltőüzem 24 millió forintos rekonstrukciója a Dél-dunántúli Gázgyártó- és Szolgáltató Vállalat beruházásában, kivitelezésében. Nyárra elkészül a karbantartóműhely, ezzel egy évvel hamarább fejeződik be a rekonstrukció. Lehetővé válik, hogy tízezer tonnával több pb-gázt adjanak egy esztendőben a lakosságnak, ugyanis várhatóan bevezetik a harmadik műszakot is. Jelenleg két műszakban évente 28 ezer tonna gázt töltenek a palackokba.

Leomlott egy kőtömb

Halálos baleset Béta-bányaüzemben

Két ember halálát követelő, súlyos baleset történt szombaton este a Mecseki Szénbányák komlói Béta-bányaüzemében. Az V-ös szinten, a 18/B fejtés kijárati gurítójánál, biztosítás közben omlás történt, 20 óra 20 perckor. Levált egy többtonnás kőtömb. Az omlás két bányászt maga alá temetett. *Jónás József* 24 éves komlói lakos, csillés a helyszínen meghalt; *Szendi Horváth Mihály* 32 éves műszakvezető aknász, mázaszászvári lakos a kórházbaszállítás után ma hajnalban meghalt. A szerencsétlenség ügyében a rendőrség a Kerületi Bányaműszaki Felügyelőség bevonásával megkezdte a vizsgálatot a baleset körülményeinek és a felelősség megállapításának tisztázására.

◆

Kocsiátvételi sorszámok

Trabant Limousine (Budapest)	15 245
Trabant Limousine (Győr)	7 099
Trabant Limousine Spec. (Bp.)	23 400
Trabant Limousine Spec. (Győr)	15 785
Trabant Limousine Hycomat	7 614
Trabant Combi (Budapest)	4 006
Trabant Combi (Győr)	1 063
Wartburg Limousine	11 366
Wartburg de Luxe	14 654
Wartburg de Luxe tolótetős	4 666
Wartburg Limousine tolótetős	2 546
Wartburg Tourist	3 949
Skoda 105 S (Budapest)	3 093
Skoda 105 S (Győr)	349
Skoda 105 S (Debrecen)	886
Skoda 120 L (Budapest)	4 751
Skoda 120 L (Debrecen)	1 792
Skoda 120 L (Győr)	2 039
Polski FIAT 1500	13 857
Polski FIAT 126	14 745
Zaporozsec	27 936
Lada 1200 (Budapest)	98 244
Lada 1200 (Debrecen)	49 914
Lada Combi	12 810
Lada 1500	19 103
Lada 1300 (Budapest)	11 035
Lada 1300 (Debrecen)	6 492
Lada 1600 (Budapest)	2 626
Lada 1600 (Debrecen)	933
Dácia	11 896
Moszkvics 2140	4 200

04-05-07

Tűzeset Nagykanizsán. Január 25-én, Nagykanizsán, a Zetkin Klára utca 2-ben, a frissen lakkozott szobában meggyulladt három négyzetméter parketta, egy ajtó és ablakkeret, mert a zárt helyiségben lakkozott a parkettázó, miközben a gázkonvektort üzemeltette. A konvektor hőjétől gyulladt meg a parketta, s kétezer forint kár keletkezett.

*

Ittasan egy személygépkocsi előtt szaladt át az úttesten Nagy Ferenc 38 éves fogatos, halápi lakos Vámospércs külterületén. A gépkocsi elütötte a féktávolságon belül eléje szaladt gyalogost, aki a helyszínen meghalt. A rendőrség megkezdte a vizsgálatot.

*

A fénysorompót megkerülve ment át a vasúti sínéken a balatonmáriafürdői MÁV állomáshoz közeli vasúti átjáróban Biró Miklós, 22 éves rakodómunkás, helyi lakos és az áthaladó tehervonat halálra gázolta. Hasonló vasúti baleset történt a hatvani vasútállomáson, egy tehervonat halálra gázolta Balogh Zoltán 71 éves nyugdíjas, tari lakost, aki szabálytalanul, a sínek között tartózkodott.

ma este

SZÍNHÁZ

Nemzeti Színház: Szünnap.

HANGVERSENY

Baja, Művelődési Központ: A Pécsi Filharmonikus Zenekar hangversenye. Vezényel: Breitner Tamás. Közreműködik: Jandó Jenő (zongora). (Este 7 órakor.)

MOZI

Petőfi: Csermen (2, 4). Méreggel (6, n9).
Kossuth: Huszadik század III—IV. (10, f5). Akció az elnök ellen (f3). Katharina Blum elvesztett tisztessége (f8).
Tanárképző Főiskola: Alíz már nem lakik itt (5). Régi idők rock zenéje (f8). Fekete Gyémánt: Pokoli torony (6). Jószerencsét: Két dioptriás távolbalátás (4, 6). Rákóczi: A farmer felesége (5, 7). Május 1.: Tecumseh (f6). Bóly: Elvágyódás (7). Harkány: Lucky Lady (5, 7). Komló Május 1.: Fantasztikus komédia (f5, f7). Komló Zrínyi: Ritkaságok boltja (4). Duroc, a katona (n7, n9). Mohács: Rocky (n6, 8). Pécsvárad: Keresztesek (7). Sásd: Halálodra magad maradsz (7). Sellye: Nem élhetek muzsikaszó nélkül (7). Siklós: Neked nem szól a lélekharang (7). Szigetvár: Szót kérek (6).

Pályaválasztás előtt álló VIII. általános iskolát végzett fiúk

JELENTKEZHETNEK

molnárszakmunkás-tanulónak

TANULMÁNYI IDŐ: 3 ÉV A SZÉKESFEHÉRVÁRI SZAKMUNKÁSKÉPZŐ INTÉZETBEN, KOLLÉGIUMI ELHELYEZÉSSEL ÉS TELJES ELLÁTÁSSAL.

UTÁNA

MUNKALEHETŐSÉG: PÉCSETT ÉS BARANYA MEGYEBEN LÉVŐ MALOM- ÉS TAKARMÁNYKEVERŐ ÜZEMEKBEN.

A tanulókkal ösztöndíjszerződést köt a Baranya megyei Gabonaforgalmi és Malomipari Vállalat Pécs, Hunyadi út 3.

GABONAIPAR PÉCS

Jelentkezés: levélben vagy személyesen a vállalat személyzeti osztályán

Az FLN kongresszusa

Zárt ajtók mögött, bizottságokban folytatta munkáját vasárnap Algirban a Nemzeti Felszabadítási Front (FLN) 4. kongresszusa.

A kongresszus feladata, hogy megválassza azokat a személyeket, akik a következő fejlődési szakaszban irányítani fogják az országot.

A kongresszus közvetlenül tesz javaslatot a köztársasági elnök személyére. Ennek módját a párt még kidolgozásra és elfogadásra váró szervezeti szabályzata határozza meg.

Alkotmánymódosításra vonatkozó határozati javaslat fekszik az FLN 4. kongresszusának az újjászervezendő párt szervezeti szabályzatát kidolgozó bizottsága előtt — adta hírül az APS algériai hírügynökség vasárnap.

Megfigyelők szerint ez azt jelenti, hogy az eddig egykézben összpontosuló, kiterjedt elnöki hatalom a jövőben több politikai személyiség között oszlik meg.

Az érvényben lévő alkotmány szerint alkotmánymódosítást a népi nemzetgyűlés kétharmados többséggel hagyhat jóvá.

A határozati javaslatok bizottságában hat tervezetről nyílt vita: határozati javaslat az általános politikai kérdésekről, a külpolitikáról, a tájékoztatásról, az oktatásról.

Teng az USA-ba utazott

Pekingi idő szerint vasárnap reggel Teng Hsziao-ping miniszterelnök-helyettes az Egyesült Államokba utazott, hogy eleget tegyen James Carter amerikai elnök meghívásának. Harminc év óta ez az első eset, hogy magasrangú kínai vezető jár hivatalosan az Egyesült Államokban. Teng Hsziao-pinget, aki jelentős szerepet játszott a két ország kapcsolatainak normalizálásában, többek között elkíséri útjára Tang Ji miniszterelnök-helyettes, az Állami Tudományos és Műszaki Bizottság elnöke és Huang Hua külügyminiszter.

Pekingi bejelentés szerint Teng Hsziao-ping hivatalos amerikai látogatása január 29-től február 5-ig tart.

Négynapos tavaszünnep Kínában

Kínában megkezdődött a négynapos tavaszünnep, a kínai holdújév hagyományos fesztiválja. Az egész országra kiterjedő ünnepség sorozatot harmincezer vendég részére adott műsoros est vezette be a kínai országos népi gyűlés épületében. A másfél évtized óta első kínai „szilveszteri ünnepségen" Hua Kuo-feng pártelnökkel és miniszterelnökkel az élén megjelentek a kínai párt és kormány vezetői.

24 ÓRA A NAGYVILÁGBAN

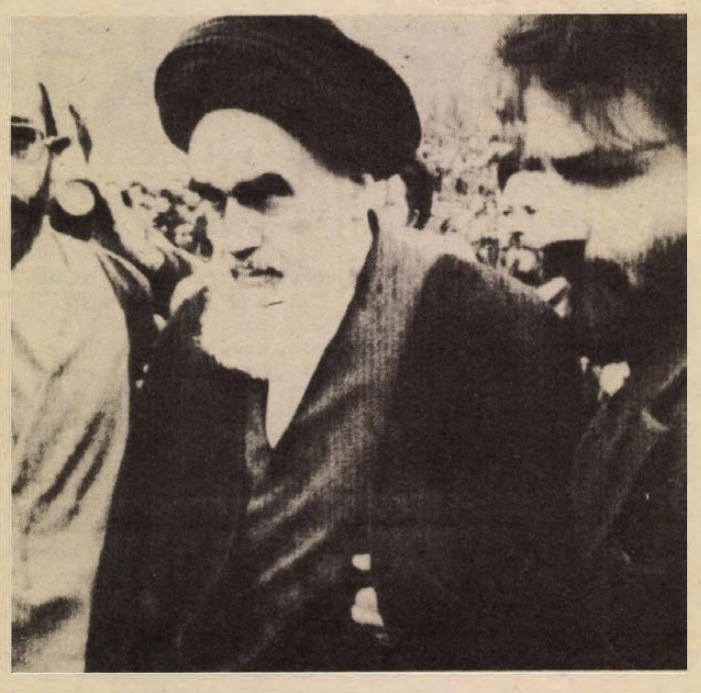

Khomeini ajatollah, az iráni vallási ellenzék Franciaországban élő vezetője közölte: nem hajlandó fogadni Baktiar miniszterelnököt, ha az felkeresné őt. A képen az ajatollah hívei társaságában, Franciaországban.

✦ *TOKIÓ: Vasárnap reggel tokiói idő szerint hét órakor új korszak kezdődött a sarkkutatás és a nemzetközi televíziózás történetében. Az NHK Japán Állami Televízió- és Rádiótársaság a világon először tökéletes kép- és hangminőségben élő adást sugárzott a déli-sarkvidékről, a jeges földrész Lützow-Holm-öblének közelében kiépített SOVA japán tudományos állomásról. Az NHK televízió két éve készült erre a nagy jelentőségű vállalkozásra.*

✦ KAIRÓ: Kamal Hasszán Ali egyiptomi hadügyminiszter közölte, hogy az egyiptomi légierő nagy mennyiségű francia gyártmányú föld-levegő típusú rakétát kapott, s hamarosan aláírják azt a megállapodást, amelynek értelmében az Egyesült Államok ötven darab F—5 típusú harci repülőgépet szállít Kairónak.

✦ *HAVANNA: II. János Pál pápa szombaton a mexikóvárosi Guadalupe bazilikában szentbeszédben fordult a latin-amerikai püspökök harmadik konferenciájához. A pápa szorgalmazta, hogy a munkát a tíz évvel ezelőtt megtartott második konferencia szellemében folytassák és lépjenek előbbre. Megfigyelők szerint az egyházfő a második konferencián a társadalmi bajok megoldásáról kialakult elvi állásfoglalás továbbvitelére célzott, anélkül azonban, hogy félreérthetetlenül elkötelezte volna magát mellette.*

✦ BEJRÚT: A dél-libanoni jobboldali milíciák vasárnap több mint két órán át tartó tüzérségi támadást indítottak az ENSZ ideiglenesen Libanonban állomásozó békefenntartó erőinek norvég alakulatai ellen. Az UPI helyszínen szerzett értesülése szerint a norvég katonák közül — akik egyébként nem viszonozták a tüzet — sokan megsebesültek.

✦ DAMASZKUSZ: Iraki küldöttség érkezett vasárnap Damaszkuszba, hogy a két ország tervezett egyesítésével összefüggő kérdésekről tárgyaljon. A delegációt Szaddam Huszszein, az Iraki Forradalmi Parancsnokság Tanácsának alelnöke vezeti.

Elfogták a bankrablót

Az oszakai rendőrség mesterlövészei vasárnap hajnalban leteritették a micubisi bankház helyi fiókjába behatolt fegyveres támadót, aki tettének elkövetése során megölt két rendőrt és két banktisztviselőt, több személyt súlyosan megsebesitett, s 42 órán át harminc túszt tartott fogva. Az épületet körülfogó biztonsági alakulatok tagjai kivárták az alkalmas pillanatot, amikor az elvetemült bűnöző ébersége végképpen ellankadt az alvás nélkül töltött hosszú órák után, s ekkor hatan rajta ütöttek. Nyaktájon érték golyók, életveszélyes állapotban szállitották rabkórházba. Előző este a rendőrség által egy távoli megyéből helikopteren Oszakába hozott édesanyja is hiába próbálta rávenni a túszok szabadonbocsátására. — Neve Umekava Akijosi, 29 éves, s — mint most bejelentették — még kiskorúsága idején, 15 éves korában rablógyilkosság miatt egyszer már elitélték.

Most 50 millió jen elrablására készült.

✦ *TORINO: Az olasz rendőrség szombaton Torinóban letartóztatta a „Vörös brigádok" elnevezésű terrorszervezet hat, feltételezett tagját, köztük négy nőt. Hivatalos források szerint az őrizetbe vett terroristák közül kettőt a rendőrség a múlt év november 8-i frosinonei merénylet óta körözött. Mint ismeretes, a terroristák ekkor meggyilkolták a tartományi ügyészt és két testőrét.*

Peking veszélyes provokációi

A pekingi vezetők provokációi, a feszültség kiélezése a VSZK határain és Kína szüntelen kardcsörtetése komoly aggodalmat és ellenérzéseket keltenek a világközvéleményben — hangoztatja vasárnapi kommentárjában a moszkvai Pravda. A nemzetközi közvélemény erőteljesen elítéli ezeket a provokációkat, melyeknek az a célja, hogy háborús konfliktust robbantsanak ki Délkelet-Ázsiában, s követeli a kínai hatóságoktól a Vietnam területi épségét és biztonságát fenyegető cselekmények azonnali beszüntetését.

A Pravda a nyugati sajtó közleményei alapján arra a következtetésre jut, hogy a VSZK elleni pekingi agresszív tervekről szóló jelentések nem alaptalanok. A kínaiak mind gyakrabban követnek el fegyveres provokációkat a vietnami határon. Az elmúlt néhány napban több mint ötven alkalommal provokáltak összetűzéseket, amelyek halálos áldozatai között békés vietnami lakosok, határőrök és népfelkelők voltak.

◆

✦ *LISSZABON: Alvaro Cunhal, a Portugál Kommunista Párt főtitkára, egy portói nagygyűlésen arra figyelmeztetett, hogy a reakció újabb diktatúrát próbál létrehozni Portugáliában, és ezért fokozza támadását a demokratikus rend ellen. Cunhal beszédében felhivta a figyelmet arra, Mota Pinto kormánya képtelen megbirkózni az ország jelenlegi nehézségeivel. Hangsúlyozta: a válságot csak a nép érdekeinek megfelelő demokratikus politikával lehet leküzdeni, nem pedig a monopóliumok hatalmának helyreállításával.*

✦ MOSZKVA: A TASZSZ szovjet hírügynökség vasárnap kommentárban emlékezett meg a Szovjetunió és Vietnam közötti diplomáciai kapcsolatok felvételének 29. évfordulójáról. A két ország 1950. január 30-án létesített diplomáciai kapcsolatokat, s ez a dátum, mint a szovjet hírmagyarázó írja, emlékezetes és drága a szovjet emberek számára, akik az őszinte barátság és tisztelet érzelmeit táplálják a testvéri vietnami nép iránt.

✦ *RÓMA: Római sajtókörökben biztosra veszik, hogy a hét elején hivatalosan is kitör az olasz kormányválság. A miniszterelnök kedden vagy szerdán valószinűleg benyújtja lemondását Pertini köztársasági elnöknek. Az államfő minden bizonnyal felkéri majd őt, hogy a hosszadalmasnak és nehéznek igérkező tárgyalások és konzultációk idején lássa el a folyó ügyek intézését. Az olasz sajtó azt is lehetségenek tartja, ismét Andreotti kap megbizást az új kormány megalakitására.*

A Korán nem tiltja



Jó exportcikk az ördög bibliája

Az ARTEX másfél millió dolláros kártyakivitele



Lehet-e a kártyán játék és kockázatok nélkül másfél millió dollárhoz jutni? Igen, ha nálunk van a gyár. Mármint a játékkártyagyár. Az ARTEX a világ sok országába szállítja a hazai Offset- és Játékkártya Nyomdában készült kártyákat. A tavalyi export másfél millió dollárra rúgott. Tegyük hozzá, a kártya az egyik leggazdaságosabb exportcikke a külkereskedelmi vállalatnak.

A kártyaexport kezdete még Piatnik idejébe nyúlik vissza, s bár a jól csengő Piatnik név lekerült a magyar kártyákról, kivitelünk már negyvenöt után megindult. Hagyományos piacunk, egyben legnagyobb vásárlónk Törökország. A megrendelő, érdekes módon, a Vörös Félhold, azaz a török Vöröskereszt. A magyarázat egyszerű: a szervezet, hogy legyen miből pénzelni tevékenységét, állami monopóliumot élvez többek között az utcaseprésben, az üdítőitalok palackozásában és a kártyaforgalmazásban. A török vevő 96 lapos kártyacsomagokat rendel. Ezek tulajdonképpen römikártyák. A paklikból a játéknak megfelelően kihagynak, eldobnak egyes lapokat.

Az arab világban élénk az érdeklődés, előszeretettel vásárolnak tőlünk kártyát — a francia kártyák legkülönbözőbb változatait. Második legnagyobb vevőnk Tunézia. Negyvenlapos paklikat rendelnek, s ezzel a hagyományos römikártyával olyan speciális tunéziai játékot üznek, amilyent sehol másutt a világon nem játszanak. Szállítottunk már kártyákat Szudánba, Jordániába, Szíriába és Kuvaitba is.

— Az igazhitűek és a kártya... Mégiscsak az ördög bibliája.

— A Korán nem tiltja — nevet Várnai János, az ARTEX osztályvezetője, aki mellesleg kétszeresen is sajnálja most, hogy beteg kolléganőjét nélkülöznie kell, aki minderről többet tudna regélni, hiszen sok pakli kártyával a táskájában ő utazza a világot. Majd hozzáteszi: — Minden nagyobb köpeny alatt egy kis házi bukmékeriroda rejtőzik. Leguggol a porba, köpeny alatt kever és oszt, így eltakarja a kártyát Mohamed szeme elől.

Szállítunk kártyákat Nyugat-Európába és Jugoszláviába is. Ami déli szomszédainkat illeti, turistaként sem mulasztják el, hogy hazautazáskor néhány paklit zsebükbe ne süllyesszenek, bánatára a pécsi ultisoknak. A kártya ugyanis időnként idehaza — sajnos — hiánycikk. Ezzel szemben az ARTEX külföldön ismét előre akar törni, szeretné meghódítani kártyáival a francia játékkaszinókat, egyébként szolid polgári kaszinókról van szó. A lapokat már kiosztották, azaz elküldték a mintapéldányokat, s a jelzések szerint a minőséggel elégedettek. Franciaországban évente 30 ezer tucat kelne el. Első osztásban, mert a későbbiekben még több is.

Úgy tudom, nyugaton az ember társasággal betér a vendéglőbe, kérésre a pincér azonnal előhoz egy bontatlan pakli kártyát. Hogyan is állunk a nagy nyugati szállodai és éttermi hálózatokkal? Nyilván sok kártya elkopik náluk is, nagy vevők. Várnai János lehűt, nem olyan egyszerű az ügy. Igen, a pincér kérésre asztalra teszi a pakli kártyát, aztán csak meg kell nézni a hátulját. A hátlapon rendszerint a nagy sörgyárak márkaneve díszeleg, mondjuk az ismert Tuborg cégé. A sörgyárak nagy és kizárólagos vevőiknek ajándékba adják a kártyát. Tehát ezekkel a gyárakkal kell közvetlenül felvenni a kapcsolatot, az ARTEX tervezi is most ezt. És a póker hazája, Amerika? Erre a piacra nem osztunk? A legnagyobb kedvezmény megadása óta fellendülőben van a két ország kereskedelme.

— Az USA-piac feltárásának elején tartunk, egy-két év is beletelik, mire üzletet köthetünk. Tudni kell, ők tömeggyártásra rendezkedtek be, ha mondjuk inget vesznek, nem egyet, mint nálunk, hanem tucatot kérnek, persze olcsó áron. Elvileg nagy piac, de kérdés, milyen áron.



Különben is ott tartunk, hogy az ARTEX nem tud minden megrendelésnek eleget tenni, a nyomda nem győzi a gyártást. Szerencsére, folyamatban van egy 400 millió forintos beruházás, 1982 után még több kártyát adhatunk el külföldön. S még néhány, egyáltalán nem lényegtelen apróság. Védjegyünk nincs, kártyáink a külföldi megrendelő óhajának megfelelően készülnek, ők kötik ki, hogy esetleg milyen emblémát nyomjunk rájuk. Részünkről csak papírkártyákkal szolgálhatunk, műanyagból készült kártyákat nem gyártunk, bizonyos munkamegosztást tartunk, mindennel nem akarunk foglalkozni. A figurák? A divat itt is szerepet játszik. Nagy a választék, hiszen a kártya a művészeti korokhoz kapcsolódva fejlődött, van tehát hová, a régi korokba visszanyúlni. Amint halljuk, a nyomda új mintákkal készül kirukkolni. Van egy tervezőjük, aki csak ezzel foglalkozik. Korábban egyébként készültek kártyák dús keblű, fügefaleveles hölgyikékkel is. Ma erre a zsugára nem tudunk tenni, a piac nem keresi.

Miklósvári Zoltán

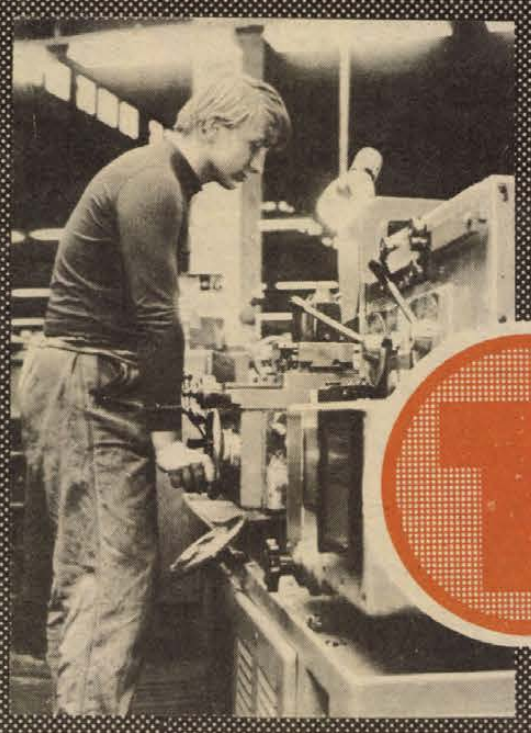

ÁLTALÁNOS ISKOLA 8. OSZTÁLYÁT VÉGZŐ FIÚK FIGYELEM!
SZERETETTEL VÁR BENNETEKET AZ

Egyesült Izzó Sopiana Gépgyára

Továbbtanulásotokat az alábbi szakmákban tudjuk biztositani:

- ESZTERGÁLYOS
- MARÓS (vésős, gyalus)
- KÖSZÖRÜS
- SZERSZÁMKÉSZÍTŐ
- GÉPSZERELŐ

JUTTATÁSOK:

tanulmányi eredménytől függően havonta 100—550,— Ft-ig terjedő ösztöndij,
a vállalat ezenfelül gépi forgácsolók részére havi 500,— Ft egyéb szakmákban 250,— Ft társadalmi ösztöndijat biztosit, kedvezményes étkeztetés, munkaruha.

JELENTKEZÉS MÓDJA:

jelentkezési lapon a választott szakma megjelölésével, az általános iskolában,
ill. személyesen az 500. sz. Zrínyi Miklós Ipari Szakmunkásképző Intézetben Pécs, Rét u. 41.

Segít az Ez a Divat!



Zita, a februári szám szerencsés „átváltoztatott" amatőr manökenje.

Akar Ön szép lenni?

Éva irulva-pirulva jelentkezett

Az öltözködés fortélyai

Átváltoztatjuk! – Lefogyasztjuk! – Csak jelentkezzen nálunk! – ígérték az Ez a Divat decemberi számában, és „ó, hiúság, asszony a neved", Éva lányai megindultak, s elözönlötték az ország egyetlen divatújságjának szerkesztőségét, a vidékiek tollat fogtak és azóta hetente százszámra érkeznek az átváltozni kívánók levelei. Most már értem annak a férfiúnak cinkosan megértő mosolyát ott a lépcsőházban, akitől megérdeklődtem, merre találom a divatnak e székhelyét. Hiszen előttem a két Rókus kórházi nővérke is azért kaptatott fel az ódon ház harmadik emeletére, mert „átváltozni" akartak.

– Miért? Hiszen csinosak vagytok! – Így még elmegy a farmer, garbó, de ha szórakozni akarunk, meg ha randira megyünk, már sokszor nem tudjuk mi az, amiben legjobban „feldobjuk" magunkat. Hát ezért! – mondták.

– Átváltozni jöttek úgye? Jaj, nem tudjuk már magukat sorravenni, rengetegen jelentkeznek, februárban indul az öltözködési tanácsadói tanfolyam, majd oda jelentkezzenek, elnézést, úgye nem haragszanak, de rengeteg a . . . – hadarja egy vöröshajú, elegáns hölgy s már majdnem az ajtón kívülre kerültem a nővérkékkel együtt, mire tisztáztuk, hogy igen szívesen átváltoznék én is, de most másért jöttem.

– Ekkora sikerre nem számítottunk – mondja Zsigmond Márta, az Ez a Divat főszerkesztője. – Most derült ki, hogy rengeteg nő van az országban, aki szeretne szép lenni, tetszeni, de nem tud magával mit kezdeni, s most tőlünk vár segítséget. Mi meg is teszünk minden tőlünk telhetőt, de nem győzzük. Eleinte kölcsönkértünk egy-egy alkalomra fodrászt és kozmetikust, most február 1-től már főállásban foglalkoztatjuk őket. Ők fogják a tanácsadói tanfolyamon bemutatni, hogy ügyes fogásokkal hogyan lehet hibákat eltüntetni, vagy ami szép, kiemelni. Az öltözködés fortélyait pedig Vámos Márta, a Magyar Divatintézet szaktanácsadója mutatja majd meg. Az Egészségügyi Intézettel együtt kilogramm klubokat is szerveztünk, ahol szaktanácsokkal, ha kell, kórházi gyógykezeléssel próbálják kilóiktól megszabadítani a fogyni vágyókat.

A sok száz jelentkező közül természetesen nem tudnak külön-külön mindenkit felöltöztetni, kiválasztják a tipikus eseteket, s ezeket be is mutatják hónapról hónapra az újság hasábjain. Éva egy szocialista brigád küldötteként jelentkezett, s ő lett az egyik szerencsés „tipikus eset", akit kiválasztottak. A szerkesztőségbe nagy-nagy zavarban, irulva-pirulva és nem éppen előnyös, ódivatú szoknyában és vastag kardigánban jött. És akkor elszabadult a pokol: fejét víz alá nyomták, csattogott az olló, pörgött a sütővas, tessék felfelé nézni, tessék most lefelé, csak egy kis diszkrét festék a szemhéjra. A bőröndből előkerültek a szoknyák, blúzok, blézerek, röpködtek a kellékek; sálak, nyakkendők (amelyeket már előzőleg egy áruházból kértek kölcsön), csattogott a fényképezőgép. Éva szédült s csak néha egy: – nahát! Ez én vagyok? és szégyenlős boldog nevetés. (Éva fényképét nem tudjuk bemutatni, nagy boldogan az összeset magával vitte a brigádtagoknak megmutatni.)

*

Az isteni Poppea hajdan szamártejjel óvta szépségét, Egyiptom fénykorában külön szertartás és művészet volt a nők arcának ápolása, festése, Darius és Xerxés idején a gazdag fiatal lányokat szépítkezést elsajátító iskolába adták, s egy hölgy részére legnemesebb ajándéknak számított, ha fiatalságát megőrző balzsamot nyújtottak át neki. S az örök Nő, nő marad ma is, mikor munkába kell rohanni, buszon tülekedni, bevásárolni, gyereket nevelni, mosni, főzni, takarítani, aztán jön egy pillanat, mikor egyszercsak tükörbe nézünk, s rohanunk „átváltozni".

Sarok Zsuzsa



Ez a hölgy a kilogramm klub első jelentkezője, aki olyan akar lenni, mint az Ez a Divat fogyókúra reklámmodellje. (Lent)

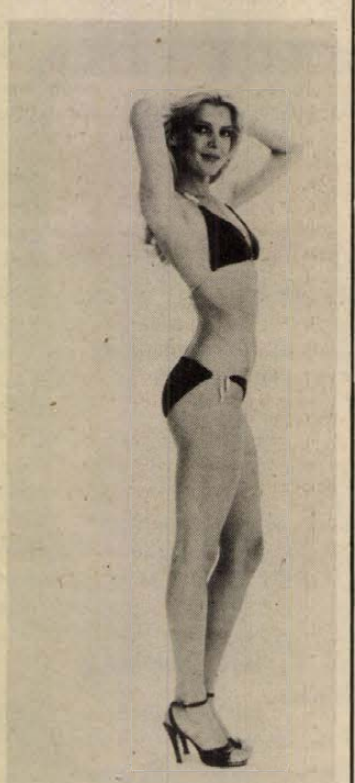

Félmilliárd ember hallgatja

A rock titka

Miért nem készült el a magyar Rolling Stones könyv?

Mick Jagger elindult Pestről Zágrábba, Mick Jaggershez. Ezzel a sztorival jellemzik Földes Lászlót, a Hobo Blues Band vezetőjét, akinek haja, megjelenése valóban nagyon hasonlít a Rolling Stones együttes híres tagjához. Csakhogy Flödes László nem utánzási hábortból indult el annak idején Zágrábba, a Rolling Stones hangversenyére, hanem igen komoly tervekkel. Ezekből a tervekből most talán rövidesen megszületik majd a magyar nyelvű Rolling Stones könyv. Ha az ifjúság engedi! Mielőtt ez utóbbi furcsa kijelentést megmagyaráznánk, előbb hadd írjuk le Földes László néhány jellemzőjét, azt, hogy mi van a Mick Jagger külső mögött.

Pécsett nemrég nagy sikerrel bemutatkozott Hobo Blues Band vezetője 1969-ben szerzett diplomát az Eötvös Lóránd Tudományegyetem Bölcsészettudományi karán, történelem-népművelés szakon. E komoly hangú oklevél címe azonban: „A rockzene szimbólumrendszere." Bár a jeltudomány, a szemiotika egyetlen évtized alatt világszerte hatalmas lendületet vett, az egyetemen meglepődtek e sokféle tudományágat egyszerre felhasználó diplomamunkán. Mégis sikerült megvédenie. Mögötte persze Földes László 1963-ban kezdődött Rolling Stones rajongása áll. Ezalatt nemcsak a zágrábi hangverseny, hanem a Rolling Stones-ról írott tizenkét könyv eredeti angol nyelven elolvasása, valamennyi daluk lefordítása, és majd másfélezer gépelt oldal kézirat áll, mint befejezetlen könyv.

Ezért igaz a megállapítás, hogy „ha az ifjúság engedi". Földes László ugyanis a Hobo együttes vezetője, és ez a zenekar az utóbbi néhány hónapban annyira „megszaladt", hogy sorra jönnek a hangversenymeghívások. E mellett a Magyar Hanglemezklub vezetője is és az ország félszáz ilyen klubját szervezi, a legkülönbözőbb műfajú muzsikák terjesztését. Asztalán félpercenként cseng a telefon, ezen kívül a HOBO fellépéseit is szerveznie kell, velük énekelni, utazni.

Ha ehhez még azt is tudjuk, hogy Földes László jótollú fiatal író, akkor tényleg tragikus a helyzete. Hiszen az íráshoz nem csak jó fej, hanem idő, nyugodt légkör is szükséges. Mindettől függetlenül a másfél ezer gépelt oldal a Rolling Stones-ról, — nem kis tett, és amellett, hogy biztatni kell szerzőjét a könyv befejezésére, már most is érdemes e kötetről beszélni.

— Egyik egyetemi oktatóm írt tanulmányt a vadnyugati filmek jelrendszeréről — mondja. — Akkor gondoltam, hogy én meg feldolgozom a Rolling Stones alapján a rock jelrendszerét. Három alapkérdést tárgyalok benne: a zenei jelrendszert, a szöveg jelrendszerét és a zenei gondolatot.

— E három kérdés elemzése alapján mit gondol a rock-életről, mint társadalmi jelenségről?

— Becslésem szerint ma a világon legalább félmilliárd ember hallgat rockot. Erősen társadalmi jelenség tehát. A technika fejlődésével lehetett azzá, hiszen most már a földgolyó minden sarkában minden zenei adást lehet rádión fogni. Sőt, nemcsak a hatvanas években született nemzedék, hanem a korábbi generációk is szeretik, mint például az én korosztályom. Így 12—40 év között van a rockközönség életkora, vagyis széles közönségréteg. Így a rock, és általában a pop szerintem részben átvette a népzene társadalmi szerepét. Annyiban lett több annál, hogy a technika a hírközlés révén százféle változata egyszerre juthat el a hallgatókhoz. Itt az a lényeges, hogy „egyszerre"!

Az alkotás nyugalma hiányzik tehát ahhoz, hogy megjelenjen az egyetemi diplomamunka színvonalán megírt magyar Rolling Stones könyv. Addig is a Mozgó Világ közöl majd egy részt belőle, egy novellát a zágrábi Rolling Stones koncertről.

Földessy Dénes

A paksi indián elásta a csatabárdot

Ő volt Ravasz Kígyó

Sziúk és dakoták tábora a Bakonyban

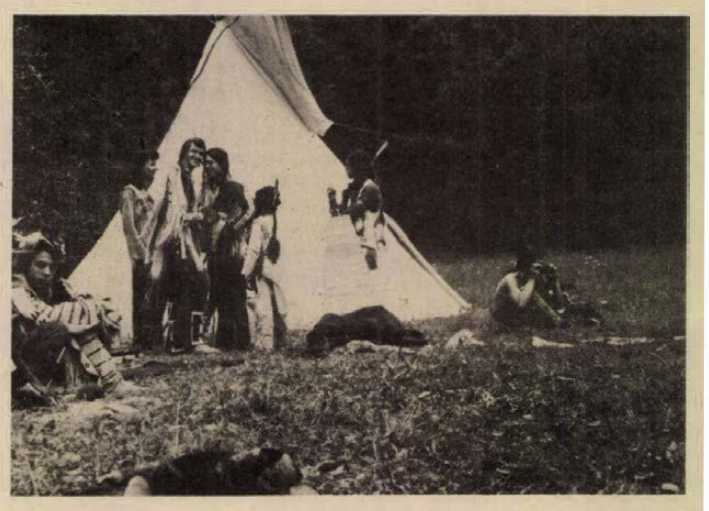

A kínzócölöpön az elfogott, elgyötört arcú sziú indián még elénekelt egy halotti éneket, majd lesújtott a tomahawk, feje előrebicsaklott, s lelke eltávozott az örök vadászmezőkre. Egészen aznap éjfélig, mert utána feléledve, új néven ismét hasznos tagja lehetett törzsének. De, csak azért nem halt meg igaziból, mert az egész játék volt, indiánosdi.

Néhány fiatalember a hatvanas évek elején Budapesten elhatározta, hogy felelevenítik James Cooper, Karl May indiántörténeteit, s egy évben egyszer elvonulnak a civilizáció elől, hogy indián körülmények között éljenek, harcoljanak. Később többen csatlakoztak hozzájuk, köztük Jancsó Árpád, az Állatorvostudományi Egyetem akkori hallgatója.

— Az elején még nagyon kezdetleges indiánok voltunk, mert csupán a regényekre támaszkodhattunk. Később néprajzosok is csatlakoztak hozzánk, s tulajdonképpen akkor kezdtünk el „igaziból" indiánozni. Ők szakkönyveket hoztak, melyek alapján egyre eredetibbek lettek az öltözékeink, sátraink, fegyvereink — mondja dr. Jancsó Árpád, a Paksi Állami Gazdaság állatorvosa.

Miből állt az indiánjáték?

— Évente egyszer, többnyire augusztusban két törzset alkotva külön-külön levonultunk a Bakonyba, általában Bakonybél és Pénzesgyőr környékére. A lényege az volt a dolognak, hogy egyik törzs sem tudta, hogy a másik hol verte fel sátrait, hol van a táboruk. Mi legtöbbször dakoták voltunk, az ellenség pedig sziú. Arra nagyon ügyeltünk, hogy olyan törzseket válasszunk ki, amelyek a valóságban is egymás mellett éltek, harcoltak. A ruhákat, a sátrakat a törzsek női tagjai varrták meg év közben. Ahogy elkészült a tábor, kifestettük magunkat, beöltöztünk, a fegyvereinket magunkhoz vettük. Kiástuk a csatabárdot, s ettől a perctől kezdve éjjel-nappal őriztük a tábort, illetve indultunk az ellenséges törzs felderítésére.



Milyen fegyverekkel harcoltak?

— Arzenálunkat íjak, kések, tomahawkok, tegezek alkották. Fegyvereink az eredetiket utánozva készültek, de természetesen fából, hogy komolyan azért senki ne sérüljön meg. Egyedül a tegez készült bőrből, melyre valódi indián-szimbólumokat faragtunk.

A csatabárd kiásása után mi történt?

— A törzsön belül is keveset beszéltünk, s igyekeztünk úgy élni, ahogy valamikor az indiánok. Szakszavakat használtunk, például az évet hosszúfutásnyi időnek, a kenyeret manióka-gyökérből készült lepénynek mondtuk. Minden civilizált formát elhagytunk. A harc akkor kezdődött, ha az egyik törzsnek sikerült megtalálnia a másik táborát. Attól kezdve rettegésben éltünk, de ők is. Ha sikerült „nyelvet", azaz ellenséges indiánt elfognunk, s az beszélt, akkor könnyű dolgunk volt, mert pontos stratégiát dolgozhattunk ki. Támadni bármikor lehetett. A harc során csak sebesülést lehetett szerezni. Akit például megszúrtak, vagy íjvesszővel eltaláltak, az összerogyott, s hatszázig kellett számolnia. Addig nem harcolhatott. Ellenséget megölni, csak kínzócölöpön lehetett.

Mindenki komolyan vette a játékot?

— Aki nem, azt hazaküldtük. Egyébként ilyen nemigen fordult elő. Sőt, éppen az ellenkezője, sokszor úgy belemelegedtünk, hogy néhányan igazából megsérültek.

Dr. Jancsó Árpád, mint dakota, Ravasz Kígyó volt. De minden indiánnak illett valamilyen nevet választania. Akadt köztük Hosszú Nyíl, Ülő Bölény. Ez is a játékszabályhoz tartozott.

A környezetének mi volt a véleménye az indiánosdit játszó állatorvosról?

— Akik csak felszínesen ismertek, hülyének tartottak. De ezzel soha nem törődtem. Nagyon szerettem a romantikus, felszabadult játékot.

Miért hagyta abba?

— Mikor indiánoztam, újraélhettem gyerekkorom indiános olvasmányait, a természetben lehettem és játszhattam. A természetet és a játékot nagyon szeretem most is. Az indiánosdit jelenleg három gyermekem és a vadászat helyettesíti.

Az indiánjátékot űzik-e még Magyarországon?

— Többen, mint akkor.

Roszprim Nándor

Újra az NB I B-ben a kanizsai nők

Nagykanizsán, az 1950-es évek elején kezdte meg térhódítását a kézilabdázás, amely különösen a három technikumban és a gimnáziumban vonzott népes tömeget, majd néhány szakosztályban is megkezdődött a rendszeres munka.

Kanizsán 1973-tól „jegyzik" a női minőségi kézilabdázást. Kezdetben a főiskola igen jelentős erkölcsi és anyagi támogatása ugrásszerű fejlődést hozott, hiszen Fekete Zoltán főiskolai tanár, edző „lányai" évről évre rohamosan törtek előre. Kétévi NB II-es szereplés után az újabb osztályba, az NB I. B-be jutottak, ahol végül is három évet töltöttek el. Az utolsó évre azonban meggyengültek, s így 1977-ben nem sikerült a „megkapaszkodás".

Közben azonban jelentős szervezeti változások következtek be. A főiskola megszűnésével a szakosztály átkerült az Olajbányász SE-hez, ahol új alapokra kellett helyezni az egyre kedveltebb sportágat. Az „importjátékosok" helyett a helyi erőforrásokra építettek, s megkezdődött a fiatal tehetségekkel való foglalkozás, az utánpótlásnevelés.

Az olajosok reálisan mérték fel a lehetőségeket és az NB I. B-s búcsú sem hozott törést a csapatnál. Újraértékelték a helyzetet és a régi „gazdászos" Novaszell visszaigazolásával meghatározó egyéniség került a csapathoz. A cél, az NB II-es bajnokság megnyerése, s ezzel ismét a második vonalbeli szereplés biztosítása volt.

A sikert nemcsak akarták, hanem valamennyien ezért sokat is tettek. Már négy hónappal (!) a bajnokság kezdete előtt megkezdték a felkészülést a hetvennyolcas évadra, s közben januárban heti 6—8 edzéssel készültek a sportcsarnokban és az olajosok sporttelepén. Fekete Zoltán, a csapatnál immár hetedik éve tevékenykedő edző igen alapos, kemény munkát végzett, de jó társak voltak a kerettagok is, akik példás szorgalommal, fegyelmezettséggel dolgoztak. A tavaszi idény aztán ragyogóan sikerült: 11 mérkőzés, 11 győzelem, biztos tavaszi elsőség. A második félidő is a várakozásnak megfelelően telt el, de ebben a szakaszban 5 pontot „leadtak", de így is fölényesen, nyolcpontos előnnyel nyerték a bajnokságot. Vagyis ismét biztosították az NB I. B-s szereplést.

A kanizsai „olajos" nők kiemelkedtek a mezőnyből, erőnlétben, taktikában és mindenekelőtt átlövésekben jeleskedtek. Tulajdonképpen nem is volt vetélytársa a csapatnak, amely a bajnokság mellett három kupagyőzelmet is szerzett a tavalyi évben. Az eredményekért a legtöbbet a gólerős és remekül védekező Novaszell tette, de jól helytállt az átlövő Nyerges és az ifjúsági válogatott kapus, Turkolya is. Ugyanakkor lehet még javítani a szélsőjátékon, ami bizony néha „akadozott".

●

A kanizsai olajos szakosztálynál helycsere történt. Az elmúlt évre igen „legyengült" férfigárda búcsút mondott a második vonalnak, amíg a „felerősített" női csapat egy évi NB II-es szereplés után újból egy osztállyal feljebb lépett. Az újra újonc női csapat, valamint az átszervezett, megfiatalított férfiegyüttes egyébként február 1-én, 2-án és 3-án Nagykanizsán sorrakerülő nemzetközi kézilabda teremtornán mutatkozik be a kanizsai közönségnek.

Balogh Antal

Atlétika

A PMSC fedettpályás atlétikai versenyén hét egyesület 80 versenyzője indult. Király 60 méter gáton kiváló eredményt ért el. Eredmények: 60 m.: Ambrus, (U-PEAC 7,1). 60 m. gát: Király (PMSC) 8,0. 60 m. gát ifjúsági: Kotri (PMSC) 8,6. Távol: Simon (PMSC) 6,45, 2. Ambrus 6,43, 3. Ambrus 12,54. Nők: 60 m.: Gálosi (PSI) 8,3. 60 gát és távol: Tamás (PMSC) 9,4; 5,33.

Mükorcsolya EB

Jégszilánkok Zágráb előtt

Éremért utazik a Regőczy—Sallay páros

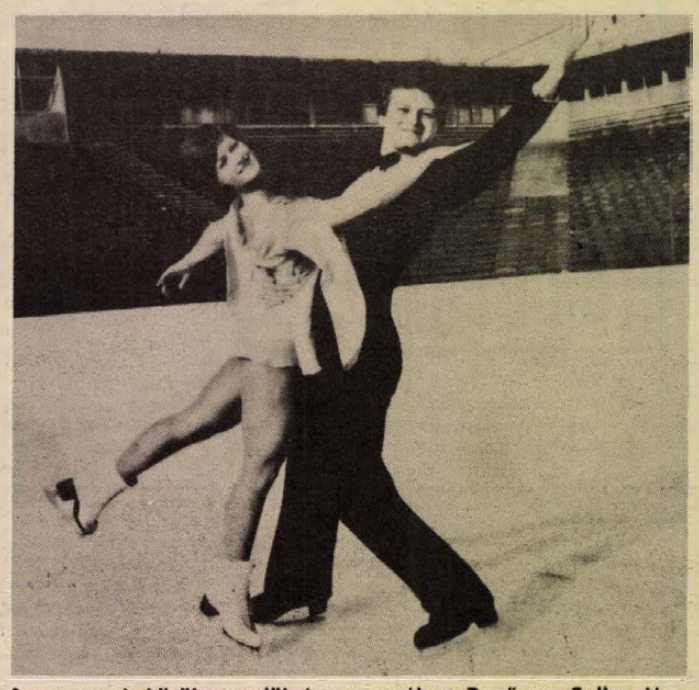

A magyarok közül egyedül éremre esélyes Regőczy—Sallay jégtáncospár.

A Pesti Korcsolyázó Egylet 1869-ben alakult, közel két és fél évtizeddel előbb mint a Nemzetközi Jégsport Szövetség. A nemzetközi szövetség alapítói között ott volt Földváry Tibor is; az ő kérésére kapta meg Budapest 1895. január 27-én a harmadik hivatalos Európa-bajnokság rendezési jogát. Földváry ezen az EB-n, fölényesen nyert aranyérmet.

A századforduló után a magyar műkorcsolyázó nők uralták a világot, Kronberger Lilli négyszer, Méray-Horváth Opika háromszor nyert világbajnoki aranyérmet. Az Európa-bajnokságon viszont 1929-ig csak a férfiak versenyezhettek. 1930-ban a bécsi világbajnokságon vették műsorba a női és a páros műkorcsolyázást. Párosban mindjárt magyar siker született, Orgonista Olga és Szalai Sándor aranyérmet nyert. 1934-ben Prágában a Rotter Emília, Szollás László 1948-ban és 49-ben Kékesi Andrea és Király Ede, 1950-ben és 1955-ben a Nagy Mariann, Nagy László páros nyert Európa-bajnokságot. Közben – 1949-ben Király Ede győzött. A jégtáncot 1954-ben vették fel az EB-k műsorára. 1963-ban, a budapesti Európa-bajnokságon (azóta sem rendeztek jég-világversenyt hazánkban), a Korda Györgyi, Vásárhelyi Pál kettős negyedik lett. A Regőczy–Sallay páros feltűnéséig még egy siker; Mató Edit, Csanádi Károly jégtáncospár már főiskolai világbajnokságot nyert.

Zágrábban, az 1974. évi Európa-bajnokság színhelyén kezdődik 30-án, kedden az idei EB. Érdekes, hogy a mezőnyben immár csak elvétve vannak olyanok, akik az utóbbi 10 esztendőben Európa legjobbjai között tudtak maradni. Regőczy Krisztina és Sallay András jubilál: 10. Európa-bajnokságukon indulnak 1970 óta s még mindig a fiatalabb jégtáncos-évjárathoz tartoznak. Regőczyék első figyelemre méltó eredményüket éppen Zágrábban érték el, 7. lettek. Az első nagy sikert 1977 hozta; a Helsinkiben rendezett Európa-bajnokságon ezüstérmet nyertek, tavaly Strassbourgban harmadikak voltak. Vajon mit hoz a kedden kezdődő Európa-bajnokság?

– Megváltozott a mezőny, s változik a stílus is – mondta a magyar jégtánc kettős angol edzőnője, Betty Callaway. – Ismét a táncos, szépstílus hódít, s nem az akrobatika. Volt idő, amikor a nemzetközi mezőnyben egyedül Regőczyék gyakorlata volt igazán jégtánc. Mostani gyakorlatuk rendkívül látványos, és nagy anyagerősségű. Véleményem szerint biztos esélyük lesz valamelyik éremre.

A magyarok legnagyobb ellenfele a két szovjet kettős, a Mojszejeva–Mijenkov, vagy a Linicsuk–Karpanoszov kettős lehet. Mojszejeváék gyakorlata már nem korszerű, Linicsukék viszont nagyon feljöttek. Elképzelhető, hogy a kötelező táncok közül egyet, akár kettőt is Regőczy és Sallay nyer, s akkor – ha a pontozók is úgy látják – elképzelhető még az aranyérem is.

A magyar jégtánckettős kürje rendkívül látványos, galopp, majd keringő következik, utána palotás, végül tüzes ritmusú csárdás ami eddig minden nagy versenyen vastapsot kapott.

Indul még egy fiatal jégtánckettős is, Remport Gabriella és Nagy Sándor. Rajtuk kívül Vajda László képviseli Zágrábban a magyar színeket. Vajdától az első nyolc közé kerülés is szép eredmény lenne, Remporték tanulni mennek az Európa-bajnokságra.

– Regőczy Krisztina és Sallay András a világ legjobbjai között van, de rajtuk kívül pillanatnyilag nincs kiemelkedő egyénisége a magyar műkorcsolya- és jégtáncsportnak, – mondta Török László, a Magyar Jégsport Szövetség főtitkára. – Az országban több városban nyílt műjégpálya, egyre erősödik az utánpótlás, egészen biztos, hogy már a közeli években jelentősen megerősödik a mezőny. Ha majd elkészül a budapesti nagy sportcsarnok, ott a mi sportágunk is helyet kaphat, sőt világverseny rendezését is kérjük. Tíz éven belül – és ez meggyőződésem, – a magyarok is meghatározói lehetnek a világ műkorcsolya- és jégtáncsportjának. De előbb lássuk mi történik Zágrábban!

Vincze Jenő

Főszereplő a vidék

Labdarúgásunk megújulásáról

Alapos változásokkal köszöntött labdarúgó-életünkre 1979. Szinte az MLSZ egész vezetősége kicserélődött. A „gyökerek"-nél azonban megmaradtak a régi szakemberek, pontosabban az, MLSZ utánpótlás bizottságában valamint a közvetlen szakirányításban. Itt továbbra is Rákosi Gyula irányítja a fiatalokat, az utánpótlás bizottságát pedig immár 1974 óta Tibor Tamás, a KISZ KB honvédelmi és sportosztályának vezetője irányítja.

– Mint az ismeretes, az MLSZ utánpótlás bizottsága korábban, több mint 30 oldalas tervet készített munkájáról, az utánpótlásnevelés helyzetéről és javaslatot tett a következő időszak legfontosabb feladataira. Mikor kap nyilvánosságot ez a tervezet és mikor lép hatályba?

– Tervezetünket minden bizonnyal majd márciusban tárgyalják, mi mindenesetre már a bővítésével is készen állunk. Az anyag négy esztendőt ölel fel, ezen időszakban határozza meg az utánpótlással való foglalkozást, a fejlesztés útját. Bár a tervezet jóváhagyására még várni kell, így konkrétabban nem kívánunk róla beszélni, annyit elmondhatok, hogy a program három alappilléren nyugszik: a labdarúgás alapjainak szélesítése, minél több gyerek és fiatal bekapcsolása az irányított labdarúgásba, a fiatal labdarúgók korszerű, a jövő követelményeinek megfelelő felkészítése és fokozott figyelem a nevelési kérdésekre, a rend és a fegyelem megszilárdítására.

– Tehát erősíteni kívánják az iskolai labdarúgást.

– Igen. Az előrelépés rendkívül fontos kérdése az iskolai, mindenekelőtt az általános iskolai labdarúgás szervezésének segítése, valamint a tanulmányi elfoglaltság és a sportiskolákban, egyesületekben folyó rendszeres labdarúgó-tevékenység összehangolása. Persze azt is tudjuk, hogy elképzeléseink csakis a legszélesebb társadalmi összefogással lehetségesek. Mindenesetre már van jó példa, hogy csak a zalaiak labdarúgó kollégiumára hivatkozzak.

– Ellentétben a felnőtt válogatott keretekkel, talán ezért kerül szembetűnően sokkal több vidéki fiú az utánpótlás-keretbe?

– Többek között ezért is.

– A fővárosban nemegyszer támadások céljontja volt az utánpótlás vezetőinek vidékiek pártolása.

– Soha nem gondolkodtunk főváros és vidék viszonylatában, ám meg kell jegyezni, hogy a vidéki klubok felkészültebb, technikásabb fiatalokat tudnak küldeni. Bár nem vagyunk még korántsem megelégedve a vidéki klubok fiatalokat szerepeltető bátorságával, tény, hogy előbb kerül NB-s csapatba ott egy fiatal, mint a kész játékosokat igazoló fővárosiaknál. És csak az előbbi példára szeretnék hivatkozni, ez az oka, hogy viszonylag sok zalai gyerek található a különböző keretekben. Mindezek ellenére, bár örvendetes jelenség a vidéki serdülő és ifjúsági csapatok számának jelentős növekedése, nem lehetünk elégedettek. Ugyanis a létszámemelkedés nem járt együtt a színvonal-növekedéssel. Kijelenthetem ezt annak ellenére, hogy véleményem szerint utánpótlásunk helytállt a nemzetközi porondon. Az UEFA-tornán az utóbbi négy évben kétszer nyertünk érmet, biztatóak, a korábbinál jobbak az IBV-helyezések, rangos kupákat nyertünk, jelentősen pozitív az országok közötti mérlegünk. Az utóbbi években csak egy nagy csalódásunk volt, az 1977. évi tunéziai ifjúsági Világ Kupa.

– Milyen program vár idén a fiatal labdarúgóinkra?

– Az idén Taskent az első és második állomás. Február 24. és március 8. között itt kerül sor a hagyományos nemzetközi tornára, amelyben az UEFA A- és B-keretből alakult vegyes csapat szerepel. Március 12-én ismét útrakelnek Taskentbe, itt lesz március 15-én a Szovjetunió elleni UEFA-selejtező mérkőzés, ezt két héttel később Hódmezővásárhelyen követi a Románia elleni UEFA-találkozó. De találkoznak még idén csapataink Peru, Franciaország, Hollandia, Uruguay, Portugália, Mexikó, Ausztria és Olaszország fiataljaival is.

e **Kapu László**

Pletykák és a valóság

Mi van, mi lesz Kiss Sanyival?

A Videotonnál is szívesen látták volna...

Kiss Sándor ugyan nem játszott a PMSC-labdarúgók őszi bajnoki mérkőzésein, de sűrűn emlegették nevét a szurkolók. Ha nem ment a góllövés, ha nem győzött a csapat, ha ügyetlenkedett a középcsatár, gyakran elhangzott: „bezzeg a Kiss Sanyi!" Igaz, egy idő után már lemondó legyintések követték ezeket a fohászkodásokat, mondván: nem jön ő már vissza Pécsre soha többé vagy ha leszerel, elviszi a — és itt valamelyik nagyobb csapat neve következett.

Nagyjából ezeket mondtam el beszélgetésünk elején a mandulaműtét után betegszabadságon itthon levő Kiss Sándornak, aki erre meglehetősen kijött a sodrából.

— Nem tudom, mireföl terjesztették a városban, hogy nem jövök vissza. Február 13-án leszerelek és edzésbe állok a PMSC-nél.

— Nem is volt igaz, hogy megkereste más egyesület?

— De igen. A Videotonnál szívesen láttak volna.

— Ez csak egyoldalú óhaj volt?

— Nem egészen. Sokat gondolkoztam a dolgon. Megkísértett, hogy egyszer egy olyan csapatban játsszak, amely a bajnokságért vagy legalábbis a dobogóért küzd, és szerintem a Videoton — most a leszerelések után — ilyen lesz. Másodsorban pedig ők közelebb vannak a tűzhöz. Gondoljon csak arra, hogy hányan voltak válogatottak a Videotonból. Nem mintha ők rossz játékosok lennének — sőt! —, de hozzájuk hasonló nem egy van itt Pécsett is. Mégis a fehérváriak húzhatták magukra a címeres mezt. De mondom, már régen eldőlt, hogy maradok Pécsett.

— Miért döntött így?

— Egyrészt azért, mert a szüleim nemrégiben költöztek ide Pécsre és nem akartam őket itthagyni. Másrészt az a véleményem, hogy jó csapat van itt a PMSC-nél kialakulóban, amely ha nem is a bajnokságért, de a vidék legjobbja címért küzdhet idővel. Meg aztán tudtam, hogy a vezetők, a játékosok és a szurkolók is várnak vissza Pécsre.

— Látott-e labdát a katonaság alatt?

— Két hónapig nem. Kiképzés volt, meg népgazdasági munka. Utána játszottunk a szír katonaválogatott ellen. Tatán meg készültünk Vietnamba és Laoszba, ahova meghívták a magyar katonaválogatottat.

— Milyen volt a túra?

— Felejthetetlen. Ami a legjobban megragadott, hogy mennyire szeretnek és ismernek ott bennünket magyarokat.

— Térjünk vissza hazai vizekre! Látta az ősszel játszani a PMSC-t?

— Kétszer: a ZTE és a Haladás ellen. Nem volt nagy játék, de gólt is rúgott, győzött is a csapat. Nem éreztem, hogy túlságosan hiányoznék.

— Sokat várnak visszajövetelétől. Sok gólt, meg hogy színezze egy kicsit a játékot.

— Ez elég nagy baj, főleg ha azonnal ezt várják. Gyönge vagyok — ráadásul most, hogy beteg voltam — és sokat kihagytam a komoly játékból. Rengeteg a pótolnivalóm, főleg erőnlétben. Mert csak akkor lehet gólokat lőni, meg szépen játszani, ha van erő. Meg aztán egyedül ritkán tud valaki egy mérkőzést eldönteni, a csapaté a főszerep.

— Továbbra is középcsatárt fog játszani?

— Szeretnék. Középpályán távolabb van az ember a kaputól, több az akadály, kevesebbszer kerülhetek gólhelyzetbe.

— „Látatlanban" tagja lett az olimpiai keretnek. Gondolom, örül neki.

— Nagyon. Bár megmondom őszintén, kevés eséllyel indulok. Kétszeresen kell bizonyítanom, azokhoz képest, akik közelebb vannak a tűzhöz. Lehet, hogy Lakat dr.-nál más lesz, de tavaly, amikor 17 gólt lőttem, jól ment a játék, csak üldögélhettem az utánpótlás-válogatottnál a kispadon.

Belénessy Csaba

MECSEK-TOURIST

Pécsi Utazási Iroda

ajánlata:

IDEGENFORGALMI HIVATAL BARANYA MEGYEI

BUDAPESTRŐL INDULÓ UTAK:

NDK	
üdülés Sebnitzben, szept. 11—18.	2500,— Ft
üdülés Szász-Svájcban aug. 20—27.,	
aug. 27.—szept. 3.	2390,— Ft
nyugdíjasoknak	2290,— Ft
Délnémet várak, aug. 18—26.	3500,— Ft
SZOVJETUNIÓ	
üdülés Szocsiban, júl. 12—26.	7700,— Ft
aug. 6—13.	5100,— Ft
OLASZORSZÁG—JUGOSZLÁVIA	
július 13—24.	8500,— Ft
ISZTAMBUL—ROMÁN TENGERPART	
aug. 7—14.	5600,— Ft

PÉCSRŐL INDULÓ UTAK:

AUSZTRIA	
Bécs—Salzburg, június 22—26.	3600,— Ft
Stájerország, aug. 26—30.	2800,— Ft
JUGOSZLÁVIA	
üdülés Porecsben, szept. 14—21.	2700,— Ft
üdülés Gradacban, júl. 2—12.	6100,— Ft
Nyugat-magyar-Pozsony, ápr. 13—16.	1560,— Ft
FARSANGI BÁL A TV-TORONYBAN	
február 24.	110,— Ft

JELENTKEZÉS: Pécs, Széchenyi tér 1.

Telefon: 14-866.

Hétfői Dunántúli Napló Kupa

Szekszárdi Dózsa–Kaposvár 1:1 (1:0)

Szekszárd. 300 néző. V.: Dravecz. Szekszárdi Dózsa: Polyák (Lipovszky) — Szlovák, Szöllősi, Somodi, Weitner — Tóth (Lados), Szőcs, Adorján (Szekeres) — Szabó (Bocz), Bányai, Landek (Bosnyák). Edző: Magasházi József. Kaposvári Rákóczi: Málics — (Horváth) — Deákvári, (Németh), Gulyás, Petrók, Csorba — Kanyar, Zentai, Marcsók (Bódis) — Czabula (Rékási), Boros, Duschák (Nagy). Edző: Németh Lajos. Negyedórás mezőnyjáték után a 19. percben Szőcs baloldali szögletét, Málics elvétette, szerencséjére a labda elsuhant az üres kapu előtt. A 30. percben Szabó remekül ugratta ki Bonnyait, aki Landek elé játszott, a szélső lövésébe önfeláldozóan belevetődtek a védők. A 35. percben Bonnyai egyedül húzott kapura, a 11-es pontról, abszolút gólhelyzetben gyatrán Málics kezébe gurította a labdát. A 41. percben Adorján beadását, Málics kiejtette, Bonnyai lövése, a védőkről Landek elé perdült, aki közelről nem hibázott. (1:0).

Szünet után az 52. percben Szekeres Somodit indította, akinek a lövését Málics a jobb alsó sarok elől szögletre ütötte. Az 58. percben Csorba 20 méteres nagyerejű szabadrúgását Lipovszky a jobb felső sarok elől tornászta szögletre. A 77. percben Somodi több csel után tisztára játszotta magát, már a 16-oson belül járt, amikor ellökték, de a játékvezető közvetett szabadrúgást ítélt. A 80. percben a tömörülő szekszárdi védők között Boros szerezte meg a labdát, Nagy elé játszott, aki a kimozduló Lipovszky fölött a hálóba lőtte. (1:1).

A sáros, mélytalajú pályához jobban alkalmazkodó, 75 percen át többet kezdeményező hazai együttes közelebb állt a győzelem megszerzéséhez. Jók: Szlovák, Szőcs, Szöllősi, Weitner, illetve Csorba, Gulyás, Boros.

Fekete László

Mohácsi-Véméndi TE–Szigetvár 3:1 (0:1)

Szigetvár. 400 néző. V.: Hámori. Mohács: Gyimesi (Perjési) — Peterke, Róth, Hancz, Alsóvölgyi — Kiss, Komli, Dárdai — Pártényi, Farkas, Schwarczkopf. Szigetvár: Győri — Módok, Béni, Gajág, Kövesi — Gáspár, Tóth II., Balogh (Tóth B.) — Palotai, Albertkovics, Dobor, Telek. Sáros, mélytalajú pályán kezdték a csapatok. Első 45 percben szerzett gólt a Szigetvár Balogh révén, 5 perc múlva Dobor ügyetlenkedett jó helyzetben.

Fordulás után a vendégek kapusa remekelt jó érzékkel, két ízben is. Ezután mintha a hazaiak elfáradtak volna, a vendégek átvették a játék irányítását nemcsakhogy egyenlítettek, Alsóvölgyi révén, hanem Farkas mintaszerű két góljával a maguk javára fordították az eredményt. Az utolsó tíz percben a Szigetvár szépíthetett volna, szintén Dobor ügyetlenkedett jó helyzetben. Góllövők: Farkas (2), Alsóvölgyi, illetve Balogh. Jók: Perjési, Komli, Farkas, Róth, illetve Balogh, Gajág, Béni.

Göndör Gyula

Ki volt a főszereplő?

Csak egy nevet kérünk!

Lapunk elmúlt héten megjelent számában közölt tudósítás idézetéből hiányzó főszereplő (Maul Péter) nevét 76 pályázónknak sikerült eltalálnia, akik közül a sorsolásnál a szerencse Speigl József, 7720 Pécsvárad, Rákóczi u. 1. sz. alatti lakosnak kedvezett. A 100 forintos vásárlási utalványt postán küldjük el részére. A most közölt idézetből hiányzó nevet a szelvényre írva és azt levelezőlapra ragasztva, szombaton déli 12 óráig juttathatják el olvasóink szerkesztőségünk címére: Hétfői Dunántúli Napló, Pécs, Hunyadi út 11. 7601.

AZ IDÉZET:

„Ifjúsági sportoló létére tagja lett a felnőtt keretnek, és ez mindennél többet mond. A junior Európa-bajnokságra azért nem vittük el, mert védekezése nem volt a legmegfelelőbb. Az egyesületében és a válogatott edzőtáborozásokon is ezt javította az IBV-ig. Sokat segített .....-nak a magyar felnőtt nehézsúlyú bajnok Lévai is. Az IBV-n aztán nagyszerűen helytállt, két-három év múlva a felnőttek között is sikerrel szerepelhet."

Hiányzó név: .....

A pályázó neve: .....

A pályázó lakcíme: .....

IPARI VÁLLALAT

pályázatot hirdet

beruházások pénzügyi bonyolításában is jártas

beruházási vezetői állásra

A pályázatokat részletes önéletrajzzal, az eddig betöltött munkakörök felsorolásával „PÉCS" jeligére kérjük leadni a Hunyadi úti hirdetőbe

Labdarúgó Steinmetz Kupa

Az első forduló eredményei

Öt pályán 20 csapat kezdte meg mérkőzéssorozatát a Steinmetz Kupáért. A pécsi pályák mellett Mohácson is voltak találkozók. Az I. csoportban a Zsolnay—Komló II., Kesztyűgyár—Vasas II. Bányász mérkőzések a Zsolnay pálya használhatatlansága miatt elmaradtak. Az első forduló eredményei:

II. CSOPORT:

PMSC ifj.–Pécsvárad 3:3 (2:1), Ifjúsági Stadion, 200 néző. V.: Deák. Góllövők: Fekete, Martin, Bálint ill.: Keszler (2), Fuchs. Jók: Róth, Pirkhoffer, Bodró, ill. Barta II., Keszler. 11-esekkel 4:3 arányban a PMSC ifj. győzött.

István-akna–Universitas PEAC 0:0. Ifjúsági Stadion, 200 néző. V.: dr. Rákóczi. Jók: Végvári, Kovács, Brandt, ill. Hársfalvi, Hasznics, Kerek. 11-esekkel 4:2-re az István-akna nyert.

III. CSOPORT:

Mágocs–Vajszló 3:2 (2:1). Kovácstelep, 100 néző. V.: Szedeli. Góllövők: Tonkó (2), Harsányi (11-esből), ill. Borovácz (2). Jók: Bodor, Molnár, Harsányi, ill. Borovácz, Sebők.

P. Kinizsi–Siklós 2:1 (1:1). Kovácstelep, 100 néző. V.: Kuluncsics. Góllövők: Nagy, Fehér, ill. Kiss. Jók: Szabó, Léber, Ferenczki, ill. Kis, Petrétei.

IV. CSOPORT:

MVTE II.–Geresdlak 3:2 (3:0). Mohács, 300 néző. V.: Ignácz. Góllövők: Kovács (2), Keibl, ill. Kroh, Kindlein. Jók: Keibl, Kovács, Budovinszki, ill. Mezei, Kroh, Bazsonyi.

Bóly–Nagyharsány 8:0 (4:0). Mohács, 300 néző. V.: Lakatos. Góllövők: Ulrich (4), Schneider (2), Sándor, Keibl. Jók: Fitt Marián, Ulrich, Schneider, ill. Tárnoki, Stein II., Hammer.

V. CSOPORT:

PMSC II.–PVSK II. 4:1 (3:0). PBTC edzőpálya, 100 néző. V.: Egri. Góllövők: Keresztes (2), Vigh, Bauman, ill. Kocsis. Jók: Keresztes, Morvai, Vigh, ill. Kocsis, Engert.

Bellye–PBTC 4:1 (3:0). PBTC edzőpálya, 100 néző. V.: Meizer Góllövők: Szabó (2), Elmájer, Goják, ill. Rézsó. Jók: Szabó, Berki, Elmájer, ill. Rézsó, Hajós.

V. CSOPORT:

P. Gázmű–P. Postás 1:1 (1:0). Gázmű pálya 50 néző. V.: Hődör. Góllövők: Szentes, ill. Sabacz. Jók: Zsupán, Szentes, Schulcz, ill. Jurin, Kondákor. 11-esekkel 4:3-ra a Gázmű győzött.

Beremend–Püspökbóly 4:1 (3:0). Gázmű pálya, 50 néző. V.: Radó. Góllövők: Ragány (2), Budai, Óbert, ill. Vörös (11-esből). Jók: Budai, Ragány, Guzsvány, ill. Vörös, Asztalos.

Sakk

A varsói egyéni sakkvilágbajnoki zónaversenyen lebonyolították a 6. fordulót is. A magyarok közül csak Ribli nyert — világossal legyőzte a lengyel Szmatikot, és mivel döntetlen eredményt ért el a román Gheorghiu ellen, a 4. fordulóban függőben maradt játszmájában, másfél pontot szerzett és így fél ponttal átvette a vezetést. A Sax—Gheorghiu és az Adorján—Prandstetter (csehszlovák), valamint a Ghinda (román)—Smejkal (csehszlovák) játszma döntetlenül végződött. Az élen a sorrend:

1. Ribli 4 pont, 2.—5. Sax, Adorján, Smejkal és Gheorghiu 3.5—3.5, 6. Ghinda 2.5, 7. Prandtstetter 2 pont, 8. Sznapivk 1.5 pont.

Csehszlovák asztalitenisz bajnokság. Női páros: Urbán, Szabó–Uhlíková, Silhanová (csehszlovák) 2:1 (–11, 16, 19). Férfi páros: Secretin, Birocheau–Orlowski, Gergely 2:0 (14, 7). Vegyespáros: Kalinics, Perkucsin–Klampár, Csik 2:0 (13, 19).



Hársfalvi, az Universitas PEAC kapusa nehéz helyzetben tisztáz az István-aknai Bányász-csatárok elől.

Fotó: Arató

Röplabda

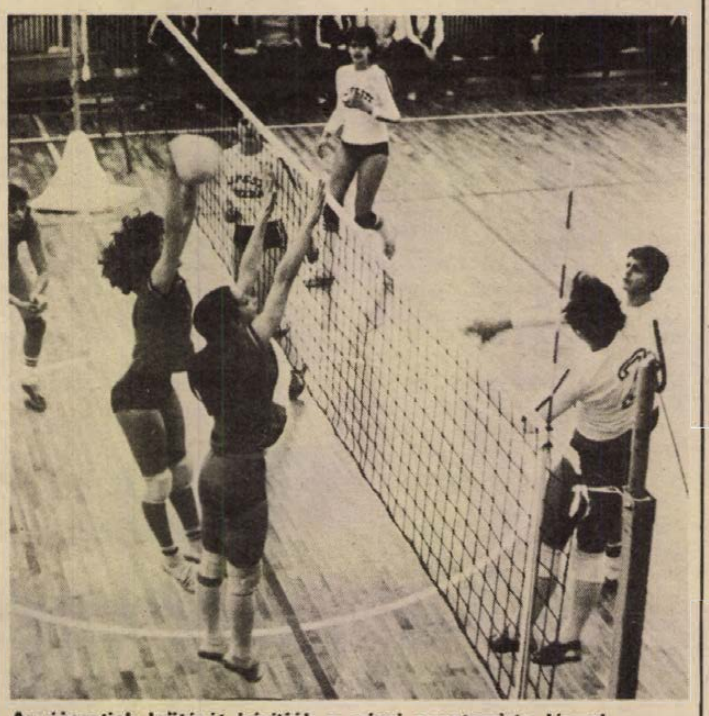

Az újpestiek leütését háritják a pécsi egyetemista lányok.

Fotó: Arató

Újpesti Dózsa–U. PEAC 3:0

NB I. női mérkőzés POTE-tornacsarnok, 200 néző. V.: Rombai, Majoros. Az első két játszmában a megilletődött pécsiek nem tudták megnehezíteni a válogatott játékosokkal felvonuló Újpesti Dózsa dolgát. A 3. játszmában a Dózsában szóhoz jutottak a fiatalok és ekkor az U. PEAC csaknem meglepetést okozott. Az Újpestből Juhász, István, Szőnyi, az Universitas PEAC-ból Kovács játéka dícsérhető.

A kesztyűgyári fiúk bravúrja

Kézilabda DN Kupa

Férfi I. osztály: PMSC I—PMSC II. 31:10 (14:5). V.: Berényi, Kiss László. A tartalékcsapat nem tudott ellenállni a testvéregyüttes rohamainak. L. d.: Hegedüs (7), Ágoston (5), Kedves (5), illetve Füzesi (5).

Komlói Bányás—Dombóvár 44:19 (23:9). Vezette: Berkes, Radnai. Imponáló játékkal a bányászok rászolgáltak a nagy gólarányú győzelmükre. L. d.: Meggyesi (7), Plangár (7), Kovacsik (7), Erdész (6).

Kesztyűgyár—U. PEAC 20:16 (9:7). Vezette: Kaponyi, Kiss. Közepes iramú mérkőzés, megérdemelt győzelem. L. d.: Kakas (7), Szabó (4), illetve Szabó (4), Varga (4).

Női I. osztály: MEZŐGÉP—Kesztyűgyár 16:8 (11:2). Vezette: Berényi, Kiss. Ilyen arányban is jobb volt a MEZŐGÉP csapata. L. d.: Joó (5), Éles (3), illetve Mészáros (4).

PMSC II—Pécsi BTC 18:14 (12:6). Vezette: Hucker, Hummer. A BTC csak csökkenteni tudta a vereség arányát. L. d.: Fajcsi (4), Balázsné (4), illetve Gyurok (3).

PMSC I—Zsolnay 12:9 (5:4). Vezette: Krasznai, Laki. Jó játékkal, de a vártnál nehezebben győzött az NB I-es csapat. L. d.: Szabó (4), Franciáné (3), illetve Kuhár (4).

Universitas PEAC—Szekszárd 14:8 (7:5). Vezette: Berkes, Radnai. A második félidőben a vendégcsapat elfáradt, az U. PEAC ebben az arányban is rászolgált a győzelemre. L. d.: Láng (4), Kovács (3), illetve Zsinkó (3), Simon (2).

Női II. osztály: PBTC II—Mecseknádasd 13:5, Sportiskola—Kesztyűgyár II. 17:1.

Férfi II. osztály: István-akna–Siklós 18:12, Szekszárd—Mecseknádasd 19:18, Universitas PEAC II—Széchenyi Gimnázium 20:18.

Férfi III. osztály: Siklós II—Mecseknádasd II. Siklós késett, a mérkőzés elmaradt. Sportiskola—Kozármisleny 28:11.

Asztalitenisz

Budapesten rendezték meg az asztalitenisz NB I-be jutásért kiírt osztályozómérkőzéseket. A találkozókon az Universitas PEAC férfi csapata is részt vett. A pécsieknek nem sikerült kiharcolniuk a feljutást. A Vörös Meteor Közért ellen az Universitas PEAC 13:10-re győzött, a Medicortól azonban az Universitas PEAC 13:3 arányú veréséget szenvedett, és a feljutást a Medicor csapata harcolta ki, miután 13:11-re legyőzte a Vörös Meteor Közértet.

SPORT DN hétfői SPORT

TOTO

1. Ascoli—Napoli	0:0	x
2. Atalanta—Catanzaro	0:2	2
3. Avellino—Milan	1:0	1
4. Fiorentina—Torino	0:0	x
5. Lanerossi—Perugia	1:1	x
6. Roma—Verona	2:0	1
7. Cesena—Lecce	0:1	2
8. Genoa—Pistoiese	2:0	1
9. Nocerina—Spal	1:1	x
10. Palermo—Udinese	0:1	2
11. Taranto—Sampdoria	0:0	x
12. Ternana—Bari	2:2	x
13. Varese—Rimini	1:0	1
+1		
14. Cagliari—Foggia	0:0	x

Egy-iksz-kettő



A HDN totótippjeit a következő hétre Ábrahám József rokkant nyugdíjas, az újmecsekaljai totozó törzstagja állította összse. Huszonöt éve totózik, a kollektív szelvényen való tippelés híve. Már 13-as találatot is elért, igaz az nem fizetett sokat, csupán közel kétezer forintot.

Az 5. hét tippjei:

1. Bologna—Ascoli. Valószínűbb a döntetlen, de besegíthet a hazai pálya előnye is. Tipp: X, 1.

2. Catanzaro—Lanerossi. Tipp: 1.

3. Lazio—Avellino. A Lazió otthon tudja tartani mind a két pontot. Tipp: 1.

4. Perugia—Internazionale. Az Inter nem bír a Perugiával, legfeljebb csak egy pontot szerezhet. Tipp: X, 1.

5. Torino—Atalanta. Tipp: 1.

6. Verona—Juventus. Tipp: X, 2.

7. Bari—Udinese. Tipp: X.

8. Lecce—Monza. Tipp: 1.

9. Pistoiese—Pescara. Döntetlen, vagy hazai győzelem várható. Tipp: X, 1.

10. Rimini—Genoa. Tipp: 1.

11. Sampdoria—Cagliari. A Cagliari idegenben is képes a győzelemre, de egy x is becsúszhat. Tipp: 2, X.

12. Sambenedettese—Cesena. Tipp: 1, X.

13. Spal—Taranto. Tipp: 1.

+1.

14. Foggia—Ternana. Tipp: 1.

Világ proletárjai, egyesüljetek!

hétfői Dunántúli Napló

Az MSZMP Baranya megyei Bizottságának lapja

Főszerkesztő: **Mitzki Ervin**

Főszerkesztő-helyettesek: **Báling József** és **Hallama Erzsébet**

Szerkesztőségi ügyelet 8–20 óráig 10-053, 20 óra után 15-726

Kiadja a Baranya megyei Lapkiadó Vállalat

Felelős kiadó: **Braun Károly**

Szerkesztőség és kiadóhivatal: Pécs, Pf.: 134. Hunyadi út 11. 7601

Telefon: 15-000, 15-762, 15-852, 15-245, 15-264

Szerkesztőség telex: 12-421

Kiadó telex: 12-320

Készült ofszet rotációs eljárással Saphir 96-os gépen Pécsi Szikra Nyomda Pécs, Engel János u. 8. 7630 Tel.: 13-177, 13-696. Telex: 12-211

Felelős vezető: **Szendrői György**

Terjeszti a Magyar Posta Indexszám: 25 054

ISSN 0133–2007

Világ proletárjai, egyesüljetek!

Dunántúli Napló

XXXVI. évfolyam, 29. szám
1979. január 30., kedd
Ára: 80 fillér

Az MSZMP Baranya megyei Bizottságának lapja

Folytatja tanácskozását az FLN kongresszusa

Hétfőn délelőtt 9 órakor az Algériai Nemzeti Felszabadítási Front (FLN) szombat óta tartó 4. kongresszusán plenáris ülésen folytatták felszólalásaikat a vilaják (megyék) küldöttei.

A legnagyobb figyelem a 102 tagú, s az új élcsapatpárt szervezeti szabályzatát, működési elveit rögzítő bizottság munkáját kísérte.

Vasárnap estig 13 vilaja, az öt tömegszervezet — nők, ifjúság, szakszervezetek, parasztszövetség, a felszabadító háború veteránjai — és a nemzeti néphadsereg képviselője jutott szóhoz. Beszédeikben a Bumedien elnök által megkezdett politika folytatása mellett emeltek szót, s önkritikusan értékelték, elemezték a nehézségeket. Megkezdte munkáját a jelölő bizottság 33 tagja is.

A kongresszushoz tömegével érkeznek az országból és külföldről az üdvözlő táviratok.

A kongresszus zárt ajtók mögött folyik. A résztvevők aktivitása miatt máris jelezték, hogy munkája elhúzódhat.

Helyi közigazgatási szervek alakulnak Kambodzsában

Több mint 70 ezer ember kapcsolódott be a helyi forradalmi közigazgatási szervek kiépítésébe és katonai egységek felállításába a kambodzsai Kompong Chnang és Pursat tartományban.

Az SPK, a KNEF hírügynöksége tájékoztatása szerint január harmadik hetében a két tartomány több mint 20 falvában, valamint a tartományi székhelyeken létrejöttek a népi bizottságok. A népi közigazgatási szervek az embereket a termelés és a mindennapi élet normalizálása érdekében mozgósítják.

Kormányellenes tüntetések Teheránban

Baktiar elhalasztotta párizsi látogatását – Khomeini pedig marad

Az iráni sah Cartert bírálja

Sapur Baktiar iráni miniszterelnök legalább 48 órával elhalasztotta tervezett párizsi utazását. A halasztást hétfőn délelőtt tartott teheráni sajtóértekezletén maga a kormányfő közölte.

Az iráni fővárosban hétfőn a kora délelőtti órákban újabb kormányellenes tüntetések kezdődtek. A tüntetők ismét „Halál Baktiarra!" jelszóval vonultak végig Teherán utcáin. Egyes hírek szerint soraikban ott voltak az iráni hadsereg polgári alkalmazottai is.

Irán északnyugati körzetének katonai parancsnoksága a teheráni rádióban felolvasott közleményben azzal vádolta meg az ország kurd kisebbségének egyes csoportjait, hogy azok „szeparatista törekvéseik javára próbálják felhasználni a jelenlegi feszült helyzetet". A közlemény szerint ezek a csoportok megalakították az úgynevezett kurdisztáni egységtanácsot és jelentős erőt képviselnek a körzetben folyó sahellenes megmozdulásokban, a közlemény „bűnöző elemeknek" minősíti ezeket a csoportokat és nyomatékosan felszólítja őket, tartózkodjanak minden kormányellenes tevékenységtől.

A jelenleg Marokkóban tartózkodó Reza Pahlavi sah Carter amerikai elnököt és saját közvetlen környezetét tette felelőssé rendszerének összeomlásáért. Az amerikai Time Magazin beszámolója szerint a sah egy meg nem nevezett személyiségnek kijelentette, hogy – noha az amerikai elnök 1977-es újévi köszöntőjében még „soha el nem múló barátságot" ígért neki – Washington egyre inkább elfordult tőle. Végül pedig az amerikaiak adáig mentek, hogy erőszakkal akarták kikényszeríteni távozását – mondta a sah. A New York Times szerint Reza Pahlavi kijelentette, hogy tudomása szerint, amikor megtagadta a lemondást, a CIA-t megbízták azzal, hogy ássa alá hatalmát.

Khomeini ajatollah azonnal útra kel Teheránba, amint a teheráni repülőteret valóban megnyitják és az Air France közli, hogy megfelelők a biztonsági feltételek – közölte a siita vallási vezető nyilatkozatát ismertetve hétfőn délben Neauphle-le-Chateuban dr. Jazdi, az ajatollah tanácsadója.

Az Air France előzőleg közölte, csak akkor indítja el a különgépet Teheránba, ha megfelelőek a biztonsági feltételek és az utazást a normális eljárásoknak megfelelően engedélyezik – viszont Baktiar hétfő reggeli sajtóértekezletén azt hangoztatta, hogy előbb biztosítani kívánja az ajatollah biztonságát (amit Párizsban úgy értelmeznek, hogy nem óhajtja Khomeini visszatérését, amíg az ajatollah kétségbevonja a kormány törvényességét). Ily módon továbbra is bizonytalan, hogy mikor kerülhet sor az Air France különgépének útjára.

Khomeini már válaszolt Baktiar érvére, s azt hangoztatta, hogy valahányszor a „törvénytelen kormány" vette kezébe a „biztonság" megőrzését, ez vérfürdőre vezetett.

Neauphle-le-Chateauban mindeddig nem csomagolták ki azokat a bőröndöket, amelyeket a csütörtök esti indulásra készítettek elő. Arra számítanak, hogy a visszatérésre bármikor sor kerülhet.

Teheráni kórházi források szerint a vasárnapi sortűz következtében harmincan meghaltak és több százan megsebesültek. A főváros mentőautók szirénázásától hangos, a kórházakat és utcákat sebesült hozzátartozóikat kereső asszonyok lepték el.

Gyújtogatások, merényletek

Délután folytatódtak a tüntetések Teheránban és gyújtogatás kezdődött. Lángokban áll a nyilvánosházakkal és alkoholt is felszolgáló éttermekkel teli úgynevezett új város, Teherán egyik negyede. A megmozdulások színhelyét a katonaság és a rendőrség rohamegységei vették körül és súlyos összetűzésre került sor a tüntetők és a fegyveres erők alakulatai között. Hírek szerint az összecsapásoknak több halottja volt.

Figyelemre méltó, hogy kik voltak az elmúlt napokban elkövetett politikai merényletek célpontjai: a hétfői megmozdulás résztvevői a nyílt utcán végeztek egy csendőrtábornokkal, míg vasárnap, teheráni lakásán súlyosan megsérülve találták az amerikai légierő egy Iránban szolgálatot teljesítő vezérezredesét.

A teheráni rádió hétfőn több nagyvárosból tüntetésekről adott hírt: Abadanban, Tabrizban és számos más városban vonultak ki az utcára a kormány ellen tüntető tömegek.

Ami Khomeini ajatollah visszatérését illeti, új fejleménynek számít az a teheráni bejelentés, amely szerint kedden napkeltétől napnyugtáig nyitva tartják a repülőteret. Ez elvben lehetőséget ad a siita főpap hazatérésére. Mint jelentettük, Khomeini hétfőn közölte, az első adandó alkalommal – azaz, ha a repülőtér fogadja gépét – hazatér Teheránba.

Kiemelkedő átlageredmények

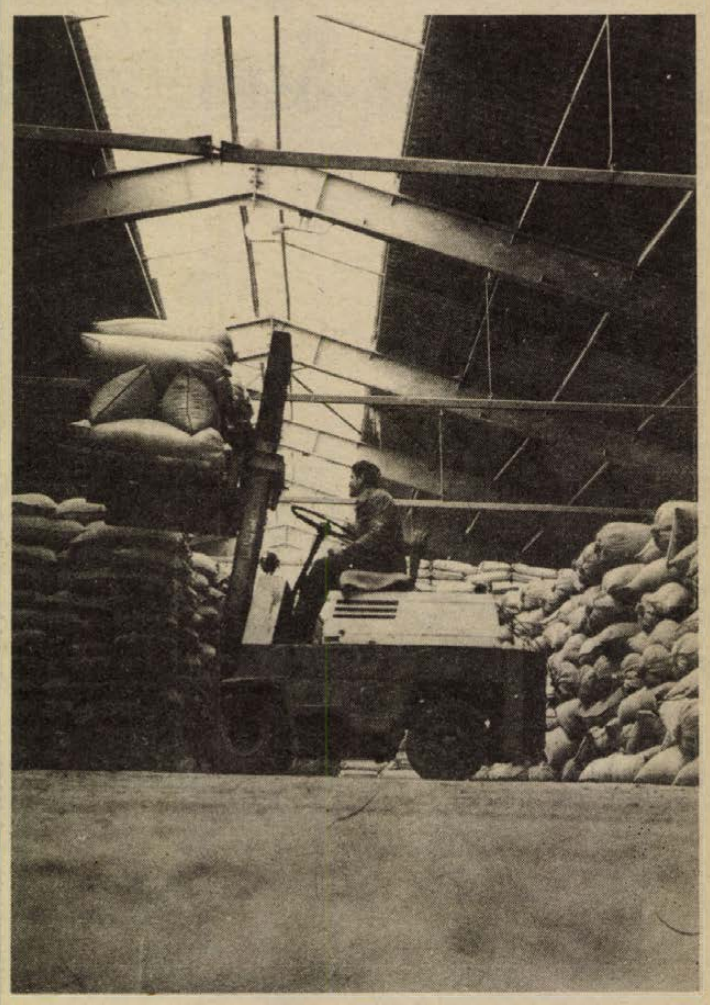

Rakodják a vetőmagot a bólyi vetőmagüzem raktárában

Értékelték a Babarc-Bólyi Növénytermesztési Rendszer múlt évi eredményeit

Fajtaválasztás a termőhelyhez

Cél a folyamatos géphasználat

Egy évvel ezelőtt, 1978 januárjában társult két növénytermesztési rendszer, a babarci és a bólyi. A BBTR — Babarc-Bólyi Növénytermesztési Rendszer — létrejötte az országban egyedi példája annak, hogy egy mezőgazdasági kombinát termelőszövetkezettel alakított közös rendszert. A társulás kiváló példája annak, hogy a két szomszédos, azonos adottságokkal, éghajlati, termőföldi és növénykultúrával rendelkező üzem nem saját úton haladva, párhuzamos fejlesztéseket végezve gazdálkodik, hanem anyagi, szellemi erőiket összeadva nyitották az utat a gyorsabb fejlődés előtt. A társulás fő célkitűzése: a szakmai tapasztalatok, a legújabb műszaki, technológiai, nemesítési ismeretek átadása, a terméseredmények mennyiségi és minőségi növelése.

Egy év után időszerű mérleget készíteni, megállapítani a fejlődést, és az esetleges problémákat megvitatni, azokat közösen megoldani. Tegnap a siklósi várban, a társulás immár négy megyére — Baranya, Tolna, Somogy, Bács-Kiskun — kiterjedő partnergazdaságok képviselőinek részvételével értékelték az elmúlt év eredményeit, s vázolták a 79-es év feladatait.

A rendszer területe 150 000 hektárra fejlődött (induláskor 120 000 hektár volt). Új növényféleségek, így a kukorica, napraforgó termesztését vezették be, a búza, borsó, szója, repce takarmánynövények és vetőmagok termesztése mellett. Jelenleg legnagyobb termőterülete a búzának van, ezt több mint 70 000 hektáron termelték.

Figyelemreméltó eredmény, hogy az 1978. évi őszi búza és kukorica terméseredmények a négy megye partnergazdaságainak átlagában 10 százalékkal haladták meg az év megyei átlagát. A kukorica a rendszernövényeik között ez évben először szerepelt, és a 20 000 hektáron elért 64 mázsás átlagtermés jóval az országos átlag felett van. A 10 000 hektár borsó 25,3 mázsás és a 12 000 hektáron termelt szója 16,7 mázsás átlageredménye az együttműködés eredményességét igazolják.

Az 1979-es év fő feladataként a minőségi követelményeknek az eddigieknél nagyobb mértékű betartását jelölték meg. A jövőben a fajtáknak a termőhelyhez való megválasztását az ökológiai feltételek figyelembevételét körültekintőbben végzik. 1979-ben mintegy 117 millió forint értékben vásárolnak új gépeket (1978-ban vásárolt gépek értéke 58 millió forint volt).

Ez évben kidolgozzák annak a rendszernek alapjait, amellyel a gépek gazdaságosabb kihasználását biztosítják. Ennek lényege, hogy olyan növényeket termesszenek egymás mellett — pl. korai borsótól a késői kukoricáig —, amelyek sorrendben egymás utáni beérésével kora tavasztól késő őszig foglalkoztatni lehet a gépi berendezéseket.

S. Zs.



Könnyen és gyorsan megy a szőlőmetszés a Szekszárdi Állami Gazdaságban, az ollókat ugyanis sűrített levegő működteti. A kompresszor, a hat vékony gumicsőből és ugyanannyi speciális, légnyomással működő metszőolló olasz gyártmány, a szerkezetet bolgár traktor hordozza. Fotó: Gottvald Károly

Vendégünk volt:

Szendrey-Karper László

„Ennek a hangszernek megfejthetetlen szuggesztivitása van...”

A legkülönbözőbb korosztályú hallgatóság töltötte meg zsúfolásig tegnap este az Ifjúsági Ház klubhelyiségét, ahol a komolyzenei hanglemezklub estjén *Szendrey-Karper László* gitárművész és felesége, *Ágay Karola* énekművész adott élőzenei koncertet. Szendrey-Karper László a klasszikus gitár legavatottabb hazai előadóművésze és pedagógusa. Az ő nevéhez fűződik ennek a régi és nagy kultúrájú hangszernek a zeneiskolai és főiskolai oktatása az utóbbi másfél évtizedben. Előtte ő maga is csupán magántanítványokkal foglalkozott. Tanítványai előbb a Bartók Béla zeneművészeti szakiskolában, majd a Zeneakadémia tanárképző intézetében tanultak és szereztek gitár tanári oklevelet. Erről beszélgettünk a tegnap esti koncert előtt.

— Igen, ma már itt Pécsett is és Debrecenben is középfokon és tanárképzőben tanítják ezt a hangszert. Csakúgy, mint az ország egyre több zeneiskolájában s Budapest kerületeiben is 2—3 egykori tanítványom tanít gitárt. Mindennek összegzéseként jelenik meg A gitártanitás módszertana című kézikönyvem, tanárok részére. Esztergomban pedig az idén rendezik meg negyedszer a klasszikus gitárfesztivált, amelyen 17 ország számos professzora és előadóművésze részt vesz.



— A gitármuzsikának van egy népszerűbb, tömegeket mozgató ágazata is. Ön ezt is fontosnak tartja-e?

— Mindig is annak tartottam. Ennek a hangszernek megfejthetetlen szuggesztivitása van. A könnyű műfajban is igen sokat fejlődött a fiatalok hangszertudása — örömmel tapasztaltam: a klasszikus gitártechnika ismeretével, megtanulásával. Azonkívül több tanítványom óvónőket is tanított, akik énektanításban nagyszerűen alkalmazzák ezt a hangszert...

— Ön egy több mint évtizedes programot, küldetést teljesített. Hogyan summázná az eredményét?

— Ha holnaptól már nem csinálhatnám, akkor is ez az ügy sínen van... A tanítványaim folytatják. És az ő tanítványaik, hiszen már a harmadik generáció nevelődik...

A gitár őse egy XIII. századi hangszer. Értékes irodalma sok neves szerzőhöz fűződik. Mai hathúros formája a lexikon szerint a múlt század derekán „kiment a divatból”. Vagy mégsem? Úgy tűnik, *reneszánsza* folytatódik. És nem véletlenül...

(w. e.)

A SZOT elnökségének ülése

Hétfőn ülést tartott a SZOT elnöksége. Megtárgyalta a szakszervezetek elmúlt évi nemzetközi tevékenységéről készült jelentést és határozott az idei feladatokról. Az elnökség ezután a VI. ötéves népgazdasági terv gazdaságpolitikai elgondolásairól szóló tájékoztató alapján javaslatot fogadott el a szakszervezetek tervelőkészítéssel összefüggő tennivalóiról. A testület megvitatta a vállalati, hivatali, intézményi szakszervezetek szervezeti felépítésének módosítására kidolgozott irányelvet, amely később a SZOT ülésének napirendjére kerül. Végül az elnökség a szakszervezeti szervek éves beszámolóinak rendszerével foglalkozott.

KISZ-akcióprogramok és számvetés a tevékenységről

Barabás János nyilatkozata

A napokban hozta nyilvánosságra az ifjúsági szövetség a dolgozó, valamint a fegyveres erőknél és testületek állományában szolgálatot teljesítő fiatalok KISZ-szervezeteinek 1979/80. mozgalmi évi akcióprogramjait. Milyen új követelményeket, igényeket fogalmazott meg a dolgozó és a fegyveres szolgálatot teljesítő ifjú kommunistáknak az akcióprogram? — erről tájékoztatta Barabás János, a KISZ Központi Bizottságának titkára Győri Margitot, az MTI munkatársát.

— Mindenekelőtt szeretném kiemelni, hogy az ifjúsági szövetség tagjainak 836 ezres serege ezúttal nem egy időben tervez, nem egyszerre kapja kézhez a Központi Bizottság által elfogadott akcióprogramokat. Úgy véltük, helyesebb, ha az új mozgalmi esztendő tervező munkáját a középiskolákban, a szakmunkásképző intézetekben, valamint az egyetemeken és a főiskolákon hozzáigazítjuk a mindennapi élethez, a tanulmányi rendhez. Ezért számukra szeptemberben tesszük közzé az akcióprogramot.

— A KISZ-tagok legfontosabb feladata, hogy becsülettel, legjobb tudásuk és képességeik szerint álljanak helyt a munkában, a tanulásban és a haza védelmében. Arra van szükség — és erre mozgósítanak akcióprogramjaink is —, hogy kezdeményezően és fegyelmezetten vegyünk részt a népgazdasági, a vállalati, a szövetkezeti tervek, az intézményi munkaprogramok kidolgozásában, végrehajtásában és ellenőrzésében.

A „Vedd észre, tedd szóvá, oldd meg!” — jelmondat jegyében folytatjuk a KISZ-radat akciót, a hangsúlyt az észlelt hibák megoldására helyezve. „Olimpiai szállítási lánc” elnevezéssel kapott helyet az akcióprogramban a moszkvai olimpiára termékeket gyártó és szállító vállalatok, intézmények kiszeseinek védnökségi akciója.

— A fegyveres erők és testületek KISZ-szervezeteinek meghirdetjük a „Kiváló katona — Kiváló aktivista — Kiváló sportoló”, az államhatár őrizetében s az ellenőrző pontokon szolgálatot teljesítő fiatalok a „Tegyél többet a határőrizetért!” és a „Gyorsan, kulturáltan, biztonságosan!” akciókban való részvétellel járulhatnak hozzá alapkötelességük színvonalas teljesítéséhez.

— Az elkövetkező időszakban is fontos feladat a politikai nevelőmunka hatékonyságának, a fiatalok tájékozottságának javítása, politikai látókörének szélesítése. Ifjúkommunisták és KISZ-en kívüli fiatalok százezrei vehetnek részt a politikai képzés különféle munkaformáiban. 1980 tavaszán is megrendezésre kerül a forradalmi ifjúsági napok eseménysorozata.

Az alapszervezetek a „Könyv és ifjúság” akcióval és vetélkedővel gyarapíthatják ismereteiket a XX. századi irodalomról. A „Barátaink” elnevezésű akcióban a részt vevő közösségek valamely szocializmust építő ország eredményeivel, életével, kultúrájával, művészetével ismerkednek meg. A „Művészet és ifjúság” akció az egyetemes emberi kultúra értékeinek alkotó elsajátítását, megismerését szolgálja.

Az eddigi eredményekre is építve folytatódik az „Edzett ifjúságért!” tömegsportmozgalom, s a fiatalok körében nagy népszerűségnek örvendő akció, az „Aranyjelvényesek az olimpiára”.

Közeleg a KISZ-élet évről évre visszatérő fontos eseménysorozata: február elsejétől országszerte 29 ezer alapszervezetben teszik mérlegre a fiatalok a szervezet munkáját és az egyéni vállalások teljesítését, értékelik a vezetőségek munkáját, majd újjáválasztják a vezetőségeket. — A dolgozó, valamint a fegyveres erőknél és testületeknél tevékenykedő fiatalok nem sokkal ezután sort kerítenek a második taggyűlésekre is. Ekkor öntik formába a további terveket, elképzeléseket, és emelik közösségi megbízatássá a személyre szóló egyéni vállalásokat.

Az új akcióprogramok is híven tükrözik: a kongresszusi döntések végrehajtásának minőségileg magasabb szakaszába jutottunk. Az elkövetkező esztendőben az lesz a legfőbb feladatunk, hogy új lendülettel folytassuk az ifjúsági szövetség legmagasabb fórumán elfogadott program maradéktalan valóra váltását. Ehhez nyújt majd segítséget májusban a KISZ országos értekezletének munkája és további feladataink rangsorolásához ad hasznos útravalót a napokban nyilvánosságra hozott két akcióprogram is — mondotta befejezésül Barabás János, a KISZ KB titkára.

Felkészültek a zsanai gázkitörés elfojtására

Hatodik napja tart a gigászi küzdelem a zsanai észak–II. számú olajkútnál.

A kitörés környékén hatalmas munka folyik — iszonyú dübörgés, hőség, láng- és füsttenger környezetében. Jelenleg a kitörésvédelmi brigádok — akik három műszakban harmincan dolgoztak, emberfeletti erővel rövid idő alatt eltávolították az oltást gátló vas- és gépalkatrészeket.

Az oltóvíz biztosításához, a tartalék növelése céljából hétfőn egy 800 köbméteres víztárolót készítettek és kiépítették a harmadik vízvezetéket, valamint befejezték a negyedik szivattyú beállítását.

Ma délelőtt fontos állomásához érkezik a zsanai gázkitörés megfékezése: ha egyéb műszaki zavarok nem jönnek közbe, megkísérlik a tűz elfúvását. Ettől a pillanattól kezdve szigorú biztonsági intézkedéseket léptetnek életbe, hogy a már nem égő, de még kiáramló gáz fel ne robbanjon.

Ülést tartott a megyei egészségügyi és szociálpolitikai bizottság

Három napirend: legfontosabb az alkoholizmus elleni küzdelem

Három témát taglaltak tegnap délelőtt a megyei tanács egészségügyi és szociálpolitikai bizottságának idei első ülésén. *Dr. Kóbor József* megyei főorvos az alkoholizmus elleni küzdelem helyzetéről adott tájékoztatót. A téma szerdán a Baranya megyei Tanács végrehajtó bizottságának ülésére kerül, így hát érdemes megvárni e magas megyei fórum állásfoglalását. Így csak annyit: megyénkben az erős alkoholizálás közel 15 ezer embert érint (!), s ezekről beszélhetünk úgy, mint veszélyeztetettek. A szám igen magas. Erre figyelmeztetett több hozzászóló is, s a bizottság elnöke — *Takács Gyula*, a megyei tanács elnökhelyettese — összefoglalójában.

A második előterjesztés: az egészségügyi dolgozók bérrendezésével kapcsolatos tapasztalatokat összegezte *Maros Tiborné* gazdasági csoportvezető előterjesztésében. A közelmúlt bérrendezése nyomán az egészségügyi dolgozók anyagi megbecsülése jelentősen javult, a kialakult átlagbérek megközelítik a népgazdaság egyéb ágazataiban dolgozók átlagkeresetét. A megye orvosfizetésének átlaga 4541 forintról 5551 forintra nőtt, az egy főre jutó átlagos emelkedés 1010 forint. A középfokú végzettségű egészségügyi szakdolgozók bére átlagban 373 forinttal emelkedett.

Végezetül — *dr. Piszér István* személyzeti osztályvezető — az egészségügyi intézmények 1978. évi ifjúsági parlamentjeinek eredményességéről-eredménytelenségéről számolt be. E parlamentek — sommásan összefoglalva — jó célt szolgáltak, a korábbiaknál *komolyabbakká*, hatékonyabbakká váltak. Gond, hogy nem mindenütt készítették elő e fórumokat megfelelőképpen, s — ezt a hozzászólók is említették — a KISZ-bizottságok — megyei-városi szervek — képviselői kevésbé aktívan vettek részt a vitákban.

— kf —

Nemcsak a hús az étel



Cigányasszonyok főzőtanfolyama Pécsszabolcson

Táplálkozási és tisztasági tudnivalók

Ezt az ebédet délben kezdték főzni és csak estefelé fogyasztották, mert az elkészítése vizsgának számított. Tegnap délután ugyanis Pécsett, a Pécsszabolcsi Általános Iskola éttermében befejeződött a cigányasszonyok főzőtanfolyama. Levest ugyan nem főztek, de készítettek töltött káposztát, Stefánia szeletet, töltött dagadót, krumplipürét. Valamennyi kiadós, viszonylag olcsó étel, amit gyorsan és könnyen el lehet készíteni. A tegnapi vizsgán arra kerestünk választ, hogy milyen hozzávalók szerepelnek egy ilyen tanfolyam receptjén.

Kellett egy ötlet, ami abból az ismeretből származott, hogy a cigányasszonyok otthon viszonylag ritkán főznek. Ilyenkor is főként pörköltet vagy rántott szeletet készítenek két-három kilónyi húsból. A köretet nemigen ismerik, kivéve a galuskát. Nagy részük szívesen lemond azokról az alapvető tisztasági előírásokról, amit a főzés megkövetel.

Szükség volt helyre, ahol a tanfolyamot megtartják. Erre ajánlkozott a pécsszabolcsi iskola. Két gáztűzhelyt és edényeket is adott. Az iskola vezetője, Istvánder József, mint a helyi népfront körzeti bizottság elnöke is, a pedagógusokkal együtt agitálta az asszonyokat: jöjjenek a tanfolyamra. A Vöröskereszt is szervezett. Húszan kezdtek. A tanfolyam vezetését Sárvári Jenőné, a Pécs városi Tanács egészségügyi osztályának egészségnevelési csoportvezetője vállalta. Menet közben többen lemorzsolódtak, ám helyükre azok az asszonyok álltak, akik eleinte kíváncsiságból be-benéztek.

A nyersanyagokra szükséges pénzt az egészségügyi osztály adta, a konyharuhákkal, törülközőkkel együtt. A bevásárlást és a helyszínre szállítást Sárváriné intézte. November 28-tól minden hétfőn délután négy órakor kezdődött a tanfolyam. Az első órában a táplálkozással, főzéssel kapcsolatos elméleti tudnivalókat — tisztítás, előkészítés, tápérték — beszélték meg, majd minden asszony felkötötte a baboskendőt és a fehér kötényt — a tanfolyam idejére kapták — s kezdődött a sütés, főzés. A levesek, főzelékek, sültek, körétek készítése mellett megtanultak beiglit, rétest, kuglófot sütni. Amit készítettek, hazavihették a családnak.

Így történt tegnap is. A tanfolyam tapasztalatai nyomán egyébként már az újabb főziskola megszervezését tervezik azok, akik e munkában részt vettek: az egészségügyi osztály, az iskola, a Hazafias Népfront és a Vöröskereszt.

T. É.

Megalakult a megyei környezet- és természetvédelmi bizottság

Az emberi környezet védelméről szóló 1976. évi II. törvény a korábbi szabályozások egységes rendszerbe foglalásával határozza meg a tennivalókat. E tennivalók felismerése, koordinálása és végrehajtatása az egyes szaktárcák teendőinek meghatározásán túl, a környezetvédelem ágazati és hatósági feladatainak ellátását az államigazgatási szervek hatáskörébe utalta.

Tegnap délelőtt tartotta alakuló ülését a Baranya megyei Tanács környezet- és természetvédelmi bizottsága dr. Földvári János, a megyei tanács általános elnökhelyettese elnökletével. Az alakuló ülésen megvitatták és elfogadták az idei évben megvitatásra kerülő intézkedési tervet, a településfejlesztéssel, a víz—hulladékhelyzettel és a levegővel kapcsolatos témákat.

Székek Franciaországba

Tegnap délelőtt a Szék- és Kárpitosipari Vállalat mohácsi gyáregységében megkezdődött a Párizs fantázia nevet viselő székkülönlegesség sorozatgyártása.

Francia megrendelésre 100 ezer barokk stílusú széket gyártanak ebben az esztendőben, amelyhez nagy teljesítményű olasz és osztrák megmunkálógépet vásároltak. A tegnap megkezdett sorozatgyártás eredményeképpen februárban útnak indul az első hatezer darabos szállítmány, amelyet a mohácsiak és a Tápéi Háziipari Szövetkezet közösen készít el. A fűzfából készülő sásfonatú szék igen keresett a francia piacon.

3500 fajta mag őrzi növénytermesztésünk történelmét

A nemesítők régi fajtákkal növelik a termelésbiztonságot

Tizenöt-húsz évig élnek üvegedényben a magvak

Újratermelik az ősi magyar növényi tájfajtákat

Legalább 3500 fajta növényi mag őrzi a magyar növénytermesztés történelmét a Pest megyei Tápiószelén, az Országos Mezőgazdasági Fajtakísérleti Intézet agrobotanikai központjában, hazánk egyetlen szántóföldi kultúrnövény-gyűjteményében. A világhírű génbankban közel 300 magyar faj példányai találhatók csaknem háromezer tároló-üvegedényben, tulajdonképpen az egész Kárpát-medence anyaga.

A fajtagyűjtemény a második világháború után állt össze megfeszített gyűjtőmunkával, dr. Jánossy Andor akadémikus irányításával, hazai lelkes kistermelők közreműködésével. Növénytermesztésünk értékes kultúrtörténetét egyedül a kiskertek őrizték meg.

Kiskertek a legfőbb megőrzők

Dr. Holly László, a génbank tudományos osztályvezetője a kiskert-tulajdonosok ösztönös, nemesítő kedvét dicséri:

— Zöldségben gazdag változatok várnak felfedezésre a nemzetiségek lakta Baranya és Tolna megyében, ahol az őslakosság a szerintük tisztának, nagyon is jövedelmezőnek tartott fajokhoz rendkívüli módon ragaszkodik. Nagyatádon és Háromfán negyven-ötven éve termesztik ugyanazt a tájfajta babot nagy szorgalommal és kiváló eredményekkel. A kukorica is speciális, szokatlan igényeket elégít ki a kiskertekben, sok-sok meglepetést tartogatnak igénytelen, de viszonylag nagy hozamú fajtáikkal az elszigetelt, alföldi tanyák szikes, szódás talajú kertjei. De ezt mondhatom a Duna—Tisza-közéről, a Szigetközről, a Mátra feletti határmenti tájról, ahol ősi fajták élnek háborítatlanul 100—200 éve, ha nem régebbről. Tavalyelőtt 530 történelmi értékű hazai fajtát mentettünk meg, míg 1978-ban már 806-ot. Szép eredmény ez, de jócskán távol a teljességtől.

A tápiószelei maggyűjtemény 30 ezer fajtából áll és képvisel 1200 fajt: ebből több mint 20 ezer kultúrnövény, egyharmada legalább gabona, ezután következnek a pillangósok, hüvelyesek, ipari növények, egyéb takarmánynövények, a füvek, a gyepek, a gyepalkotó pillangósok és a gyógynövények. Nem csupán történelmi magarchívum, hanem nemesítők számára alapanyag.

Évente 10—20 fajta szűnik meg Magyarországon, esik ki a termesztésből és mind idekerül 40—60-féle megfigyelési szempont alapján elraktározva, hogy később, valamikor ismét nemesítőértékként hasznosítsák. A harminc év alatt egy fajtát sem dobtak ki, mind bekerült a tároló-üvegedénykékbe, ahol olyan állapotot teremt meg a húsz kutató, mintha 30 centi mélyen, a föld alatt, félig szunnyadva, lassan lélegeznének a magvak.

— Jelenleg 15—20 évig élnek a magvak, anélkül, hogy kivetnénk őket „felfrissülésre", ezt a tárolási időt 30—40 évre szeretnénk növelni. Vagyis nulla fok körül akarjuk „altatni" a magvakat a jelenlegi plusz 4—5 fok helyett. Persze nagyon sokat három-négy évenként kiültetünk — évente legalább 8—9 ezer tételt —, hogy csíraképességüket ne veszítsék el — ismerteti a gyakorlatot dr. Holly László.

Kapcsolat 78 országgal

A világon 78 országgal tartanak fenn magcsere-kapcsolatot, így a Szovjetunióval, ahol 250 ezer, vagy az USA-val, ahol 180 ezer tételes a nemzeti maggyűjtemény. Évente átlag kétezer tételben fut be mag külföldről, míg háromezer tételben küldünk ki, elsősorban gyógynövényeket, takarmányértékű vadnövényeket, mint a szarvaskerlep és a herefélék, de nagyon népszerűek a tájjellegű, nagy történelmi múltú gabonák, pillangósok és kukoricák. A hazai nemesítők is az elmúlt néhány évben váltottak és egyre több tájjellegű, vagy már 50—100 éve nemesített régi fajtát rendelnek meg, hogy a termésbiztonságot növeljék, fokozzák a minőséget, így a fehérje-, vitamin-, íz- és zamattartalmat. Rájöttek, hogy az ősi magyar génanyag nagyon is megerősíti — mint kiegészítő elem — a külföldi fajtákat. Két éve 831 hazai fajt, míg tavaly már 1400-at kértek a nemesítők; főleg zöldségeket, hüvelyeseket és gabonákat. A szegedi és a szarvasi nemesítők járnak élen e téren.

Dr. Holly László, aki Pécsett járt a génbank-munkáról előadást tartani, hangsúlyozta a kiskertek jelentőségét, ahol a tájfajtákat akarják felszaporítani eredeti környezetben. A hálózat kialakulóban, tavaly már 120 termelő 563 fajtát próbált ki sikeresen. Újfajta hobby alakul ki, ami egyben történelem- és hagyományápolás. A Kiskunsági Nemzeti Parkban, a Keleti-Mecsekben, a barcsi borókásban és a Dráva mentén, a védett területeken az ősi magyar tájfajtákat szeretnék elszaporítani, hisz egy mag csak növényként élve őrzi meg eredeti tulajdonságait. Újabban tsz-ek is jelentkeznek, hogy néhány hektáron régen kihalt, csak magban létező kultúrnövényt tartsanak fenn.

Csuti J.

Évente több ezer ügy a közjegyzők előtt

A hagyaték békés és viharos elosztása

Földet nem szívesen örökölnek

Ház, gépkocsi kell elsősorban

4730 eljárás a nem fizetők ellen

Az idős orvos elhunyt. Több milliót érő vagyon maradt utána. Balatoni üdülő, pesti ház, pécsi öröklakás, 700 ezer forintos takarékbetétkönyv. Meglehetősen nagy érték. Igaz, örökösök is voltak rá, többen is. De ki mennyit örököljön? Ez a közjegyző előtt folyt hagyatéki tárgyaláson dőlt el, ahol a rokonok aránylag testvériesen osztoztak a javakon.

— Jól emlékszem az esetre, már csak azért is, mert ilyen nagy örökség ritkán főszereplője a hagyatéki tárgyalásoknak — idézi vissza a múltat dr. Andor József, a pécsi Állami Közjegyzői Iroda vezetője. — *Voltak azonban cifra ügyek is, amikor az örökösök itt kaptak hajba a tárgyaláson jóval kisebb értékű örökség miatt, egy darabka föld, egy rozoga házikó vagy a rozsdától szétmart gépkocsi hovatartozását vitatva.*

Évente csaknem kétezer hagyatéki ügy kerül a pécsi Állami Közjegyzői Irodára. Legtöbbjük végére hamar pontot tesz a három közjegyző, főleg ha az érdekeltek, az örökösök is így akarják, és hamar megegyeznek. Elsősorban akkor, ha mezőgazdasági ingatlant hagyott hátra élő hozzátartozóinak a végakarat nélkül elhalt férj, apa, anya, testvér vagy nagyszülő. Mert földet örökölni ma már nemigen szeretnek az emberek. Nem is ragaszkodnak hozzá, inkább önként lemondanak róla a másik javára.

— A ház, a pénz, a gépkocsi most a sláger, ezek örökléséért folyik inkább vita, olykor civakodások, kölcsönös vádaskodások közepette — mondja dr. Andor József.

A közjegyzők szerencséjére az itteni munkanap nemcsak hagyatéki ügyek tárgyalásával telik el, mást is kell végezni. Mint például az okiratok megsemmisítésével kapcsolatos eljárást lefolytatni. A takarékbetétkönyvek egyre gyakoribb elvesztésével ez mind többször fordul elő. Mit tesz ilyenkor a közjegyző? A bejelentés nyomán hirdetményen szólítja fel az elvesztett és időközben letiltott betétkönyv birtokosát: egy éven belül mutassa be azt. Ha eredménytelenül múlik el az esztendő, egy év múltán — addig nem lehet a pénzhez nyúlni — új betétkönyvet kap a feledékeny tulajdonos.

Nem mindenki szeret önként a zsebébe nyúlni, ha fizetnie kell. A vállalatoknak, intézményeknek tartozó személyek adósságai behajtásának megindítása is a közjegyző feladata. Lakbérhátralék, kórházi költségek kifizetésének elmulasztása és más, ezekhez hasonló esetek miatt csupán tavaly 4730 eljárás indult a nem fizetők ellen.

Másolathitelesítések, ajándékozási és egyéb vagyonátruházási szerződések írásba foglalása, a bírósági eljárást megelőző szakértői bizonyítások lefolytatása, a végrendeletekkel kapcsolatos tennivalók tartoznak még a közjegyzői feladatok közé.

— Ahány ügy, annyiféle — mondja dr. Andor József. — *S ez benne a legszebb. A közjegyzői munkát 21 éve végzem, de még nekem is tud újat nyújtani egy-egy idekerülő akta.*

H. L.

Ükanyáink óta megváltozott a klíma?

Lenhiány a lengyárban

Bel- és külföldön vásárolnák a lenvásznat

Kevés a termelés, korszerűtlen a feldolgozó ipar

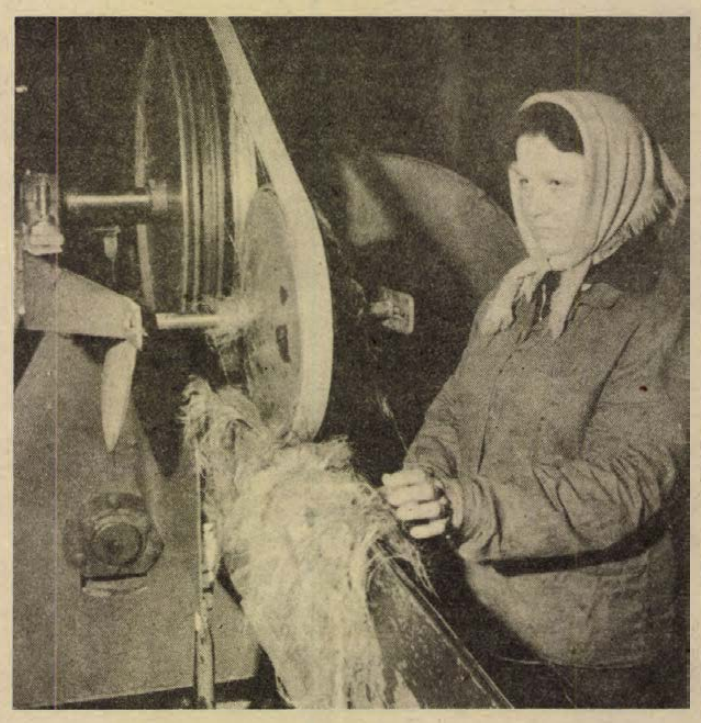

A nylonok, műszálas jerseyk kora lejárt. Legalább 6—8 éve a divat és a világ figyelme ismét a természetes szálú anyagok felé fordult, s a most divatos népi ihletésű ruhák is igazán ebből szépek és kelendők. Mégis valódi, szép lenvásznat — amilyet nagyanyáink, ükanyáink hordtak — ritkán lehet kapni. A Népművészeti Szövetkezet az elmúlt évben például jelentős amerikai exporttól esett el, mert nem tudták beszerezni a megrendelő által igényelt parasztblúzokhoz a megfelelő minőségű lenvásznat.

Drávaszabolcson van a Lenfonó- és Szövőipari Vállalat alapanyagot előállító gyára. Inkább csak telepnek lehetne nevezni. Úgy látszik, ritka itt a hívatlan vendég, se kapu, se portás nem állítja meg az idegent. A téli délelőttön kihaltnak látszik, a göröngyös jégpáncéllal borított udvaron egy lélek sincs. Kiderül, a legteljesebb téli holtszezon van. Ilyenkor csak két helyen lehet dolgozni, a gubacsolóban és a lenkóc-osztályozóban. Az előbbi helyen géptörés miatt áll a munka, az utóbbi gépsornál mindössze három ember dolgozik.

A drávaszabolcsi gyár a komáromi Lenfonó- és Szövőgyár részére készíti az alapanyagot. Baranyai és Tolna megyei lentermesztésre szerződött tsz-ektől közvetlenül kapják a lenkórót. Itt legubózzák, vagyis termésétől, magjától megszabadítják, ezután következik az áztatás — amit csak nyáron végeznek — 5—6 nap után szárítják, azután turbinázzák, amellyel elválasztódnak a rostok. Ezután következik az értékes, hosszú szálak kiválasztása, osztályozása, és az értéktelenebb kóc elkülönítése. Minden 100 kilogramm lenkóróból a művelet végén csak 4—5 kilogramm hosszú szálú rostot és 8—10 kilgramm kócot nyernek.

Gondolhatnánk, hogy a len iránti kereslet nagyobb arányú növekedésével egyenes arányban a termesztési kedv is növekedik. Nem így van. Hiába termelnének több lent, az elmaradott alapanyagkészítő üzemek a jelenlegi körülmények között nem tudnának sokkal többet feldolgozni. Az ország hat ilyen feldolgozó üzemmel rendelkezik, egyik sincs a drávaszabolcsinál jobb helyzetben. Munkájukat jelentősen befolyásolja még az időjárás, mert az áztatás, szárítás még attól függ, hogy süt-e a nap vagy sem. (Lengyelországban például már régen gépesített és mesterséges áztatással, szárítással dolgoznak.) Szomorúan nevetségesnek hat, hogy egy gyár termelését döntően befolyásolhassa egy öreg, több mint 10 éves kiszolgált daru, amivel az áztatóból a súlyos kévéket emelik ki. Alkatrészei elkoptak, gyakran elromlik, pótalkatrész nincs, a gyár szerelői bütykölgetik, aztán vagy működik vagy nem. A vállalat központjától már három éve könyörögnek egy új daruért, eddig csak ígéreteket kaptak.

A drávaszabolcsi gyárnak 1967—68-ban még 350 dolgozója volt, most 180 körül van a létszám, ez is állandóan változik, illetve tovább csökken. Pedig jók a kereseti lehetőségek, a nyári hónapokban például 4—4500 forintot is meg lehet keresni — igaz nem 8 órai munkával —, de a munkakörülmények miatt a fiatalok nem szívesen jönnek ide.

A gyár az elmúlt évben igen gyenge termelési eredményt ért el, működése veszteséges. Így természetesen a hazai lenfonó- és szövőgyárak igényeit a hazai termelés nem elégítheti ki. Jelentős importra szorulnak. Csak a drávaszabolcsi gyár például az elmúlt évben 8500 mázsa szovjet és egyiptomi importból származó tilolt lenszálat válogatott és osztályozott a komáromi gyár részére, míg a hazai első osztályú lenszál mennyisége nem érte el a 2000 mázsát.

Nem tudom, mennyibe kerül egy mázsa importból származó lenszál, s mennyibe kerülne a feldolgozó üzemek korszerűsítési költségeivel együtt a hazai, de gyanítom, mindenképp kevesebb. Ugyanakkor figyelembe veendő, hogy a len kettős hasznú növény, a magjából sajtolt olaj a festékgyártás fő alapanyaga. Ha sorvad a hazai lentermesztés, ezt is importálni kell? Mondják, hogy a mi klímánk nem alkalmas a jó minőségű lenrostok termesztésére. Ükanyáink kora óta lényegesen változott volna a klíma? Mert akkor volt belőle elég, pedig — más nemigen lévén — főúri dámától az egyszerű parasztig mindenki ebből készült ruházatot viselt.

Lehet, vannak akik legyintenek: eh, Drávaszabolcs, kis üzem, divattéma, nem érdemes szót vesztegetni rá. Igen, így volna, ha egyedi példaként állna. Sajnos az igényekkel, a kereslettel szemben az ipar gyakran kerül lépéshátrányba, sokszor csak későn kapnak észbe, mikor már-már késő. Gondoljunk csak az orkán kabát, vagy újabban a farmer-ügyre. Nálunk még javában azt tárgyalták: ejnye, mitől bolondultak meg a fiatalok, hogy ez kell nekik, addig a nyugati cégek dagadtra keresték magukat, s a titkos csatornákon beáramló farmerekért a feketepiacokon kemény ezreseket fizettek a vitákkal mit sem törődő fiatalok, nagyobb részt a szülői keresetekből. Vagy itt a bajai posztógyár esete: amíg a milliárdos beruházást elhatározták, megtervezték, jóváhagyták, kivitelezték — addigra a jersey, amit az új gépsorokkal gyártani tudnak, kül- és belföldi piacon egyaránt eladhatatlanná vált. Ha a nyugat tud gyorsan váltani és reagálni, biztosan tudnánk mi is!

Sarok Zsuzsa

Vizsgázik a hétszázötven kilovoltos távvezeték

Tizedik napja vizsgáztatják a magyar és a szovjet szakemberek a prágai közös tehereloszto közreműködésével az Albertirsa—Vinnyica közötti 750 kilovoltos villamos távvezetéket és a hozzá tartozó berendezéseket, automatikus védelmi felszereléseket, kapcsolókat. Ennél fogva mesterségesen állítottak elő olyan zárlatokat, zavarokat, amelyek üzemszerű körülmények között érhetik majd a távvezetéket és a szocialista országoknak szinte fél földrésznyi területét átfogó energiarendszerét.

A módszeres és szigorú vizsgálatok már eddig is igazolták, hogy az építők és szerelők körültekintő munkát végeztek. A szigorú próbák azonban jelentősen terhelik a közös energiarendszert, s miután az ellenőrzés idején tartalékokat is készenlétben kell tartani, általában éjjel — szombaton és vasárnap pedig napközben is — tehát a legkisebb energiafogyasztás időszakában végezték, illetve végzik a vizsgálatokat.

A számítások szerint a hét végéig fejezik be a próbákat. Ekkor kerül sor tehát a hét európai KGST-ország egyesített energiarendszerének és a Szovjetunió déli egyesített energiarendszerének már nemcsak időszakonkénti, hanem végleges összekapcsolására, úgynevezett párhuzamos kapcsolásra.

Rozsdamentes csavar

Elsősorban az élelmiszer- és a vegyipar számára lesz igen kelendő az a nagy szilárdságú korrózióálló csavarfajta, amelynek kísérleti gyártását most kezdték meg a Csavaripari Vállalat ongai üzemében. Az új acélfajta a savaknak és a korrózionak tökéletesen ellenáll, szilárdsága pedig lényegesen magasabb, mint a jelenleg ismert acélfajtáké.

A Borsod megyei üzemben az idén kialakítják az új termék gyártási feltételeit és várhatóan mintegy tizenöt-húszezer darabot készítenek belőle egy exportra kerülő gépsor számára.

HÍREK

1979. JANUÁR

30

KEDD

Szeretettel köszöntjük névnapjuk alkalmából

MARTINA

nevű

kedves olvasóinkat

A Nap kél 7.14 — nyugszik 16.41 órakor. A Hold kél 8.22 — nyugszik 19.49 órakor.

A közélet hírei

Vasárnap elutazott Budapestről Hans-Joachim Hoffmann, az NDK kulturális minisztere, aki Pozsgay Imre kulturális miniszter meghívására tartózkodott Magyarországon. A négynapos látogatás során a két kulturális miniszter áttekintette országaink kulturális kapcsolatait és tárgyalásokat folytatott ezek további fejlesztéséről. Az NDK kulturális miniszterét fogadta Óvári Miklós, az MSZMP Politikai Bizottságának tagja, a Központi Bizottság titkára.

✲

Budapesten megrendezték a Magyar Külügyi Intézet és a Kanadai Külpolitikai Intézet harmadik kerekasztal konferenciáját. A kétnapos találkozó résztvevői megvitatták az időszerű nemzetközi politikai kérdéseket, így többek között az enyhülési folyamatot segítő és akadályozó tényezőket, valamint a világgazdasági helyzet alakulását. A magyar küldöttséget Gyovai Gyula, a Magyar Külügyi Intézet igazgatója, a kanadai delegációt J. Rastoul, a Kanadai Külpolitikai Intézet ügyvezető igazgatója vezette. A tanácskozásokon részt vett Dorothy J. Armstrong, Kanada budapesti nagykövete is.

✲

Török István külkereskedelmi miniszterhelyettes a magyar—NSZK gazdasági, ipari, műszaki együttműködési vegyesbizottság harmadik ülésére vasárnap az NSZK-ba utazott.

Ma este

SZÍNHÁZ

Nemzeti Színház: Dundo Maroje (este 7 órakor) Törzs- és Csiky-bérlet.

Kamaraszínház: Nyitott ablak (este 7 órakor)

MOZI

Petőfi: Csermen (2, 4) Méreggel (6, n9)

Kossuth: Huszadik század III—IV. (10, hn7) Akció az elnök ellen (2, 4)

Tanárképző Főiskola: Pillangó (5 órakor) **Fekete Gyémánt:** Pokoli torony (6) **Jószerencsét:** Két dioptriás távolbalátás (4, 6) **Rákóczi:** A farmer felesége (5, 7) **Május 1.:** Tecumseh (f6) **Bóly:** Elvágyódás (7) **Harkány:** Lucky Lady (5, 7) **Komló, Május 1.:** Fantasztikus komédia (f5, f7) **Komló, Zrínyi:** Ritkaságok boltja (4) Duroc, a katona (n7, n9) **Mohács:** Rocky (f6, 8) **Pécsvárad:** Keresztesek (7) **Sásd:** Halálodra magad maradsz (7) **Sellye:** Nem élhetek muzsikaszó nélkül (7) **Siklós:** Neked nem szól a lélekharang (7) **Szigetvár:** Szót kérek (5) Katharina Blum elvesztett tisztessége (8)

időjárás

Várható időjárás kedd estig: változóan felhős idő, elszórtan havas esővel, házaporral, délkeleten még esővel. Az élénk északnyugati, északi szél mérséklődik és változó irányú lesz. Várható legalacsonyabb éjszakai hőmérséklet: nyugaton plusz 2—mínusz 3 fok között, keleten még plusz 5 fok körül, legmagasabb nappali hőmérséklet kedden: plusz 1, plusz 6 fok között.

Távolabbi kilátások péntek reggelig: általában erősen felhős idő. Eleinte elszórtan eső, később havazás várható. A hőmérséklet átmenetileg csökken. Legalacsonyabb hajnali hőmérséklet mínusz 2, plusz 3 fok között, legmagasabb nappali hőmérséklet plusz 2, plusz 6 fok között. Jelentős mennyiségű (legalább 5 mm) csapadék az ország területének 40 százalékán várható.

Baranya megye bemutatkozik



Baranya megye bemutatkozik címmel kiadványt jelentet meg a Lapkiadó Vállalat. Ebből az alkalomból ankétot szervezett az MSZMP Baranya megyei Bizottsága és a Lapkiadó Vállalat hétfőn délelőtt a Szliven éttermében. A megye vállalatainak megjelent gazdasági vezetőit Czégény József, a megyei párt-vb tagja, a megyei pártbizottság titkára köszöntötte. A gazdasági információkat tartalmazó különszám szerkesztői elképzeléseit Ajtai Andor György, az LV Kereskedelmi Irodájának vezetője ismertette.

Gyermeküdültetés

A Szakszervezetek Baranya megyei Tanácsa pénzügyi osztálya értesíti az érdekelt szülőket, hogy február 1-én a vajtai gyermeküdülőből a gyermekek 11.01-kor érkeznek haza. Kérjük a szülőket, hogy a gyerekeket a főpályaudvaron várják.

✲

A Szakszervezetek Baranya megyei Tanácsa pénzügyi osztálya értesíti az érdekelt szülőket, hogy a február 2-án Röjtökmuzsajra és Kőszegre induló gyermekek második orvosi vizsgálata február 1-én, csütörtökön 8—10 óráig lesz az SZMT székházban (Pécs, Szalai András u. 11.). A gyermekek Röjtökmuzsajra és Kőszegre február 2-án 5.20-kor indulnak. Gyülekezés indulás előtt fél

◆

— **Koncert.** A pécsi Ifjúsági Házban kedden 17 és 19.30 órakor közös hangversenyt ad a P. Mobil beategyüttes és a Hobo Blues Band.

◆

Februári vásárok

Február 4. Pécs, országos autó- és motorvásár és országos állat- és kirakóvásár, 9. Szigetvár, országos állat- és kirakóvásár, 10. Szentlőrinc, országos állat- és kirakóvásár és országos autó- és motorvásár, 11. Pécs, országos autó- és motorvásár, 12. Siklós, országos állat- és kirakóvásár, 18. Mohács, országos autó- és motorvásár, 18. Szigetvár, országos autó- és motorvásár, 19. Mohács, országos állat- és kirakóvásár.

— **Bővül a harkányi kemping.** Egy motel és négy faház építését kezdték el a Szentlőrinci Költségvetési Üzem dolgozói a harkányi kempingben. Az ötmillió forint értékű létesítmények építését ez évben befejezik.

Gőzölgő barlangok

A barlangkutatók rendszeresen járják télen is a Mecseket és munkájuk akkor eredményes, ha vastag hó borítja a hegytetőket, völgyoldalakat, dolinákat. Ekkor könnyen rábukannak az elolvadt hófoltokra, ahol a repedéseken át párolog, gőzölög kifelé a még nem látható barlang legalább tíz fokos levegője. Az idei télen öt új barlangra bukkantak így a Vízfő-forrás vízgyűjtő területén a Remeteréttől a Szuadóig. A megolvadt részeket bejelölik, hogy tavasszal behatoljanak.

— **Felújítják** a nagymátéi erdészházat még ebben az esztendőben a Sásdi Költségvetési Üzem dolgozói. A munkálatok költsége mintegy 500 000 forint.

◆

Talált tárgyak

Az alábbi talált tárgyak átvehetők a Pécs megyei város Tanácsa V. B. hivatala 2. számú ügyfélszolgálati irodáján Pécs, Kossuth tér 1. sz.: készpénz, pénztárca pénzzel, jegygyűrű, ernyő, szatyor ruhaneművel, kesztyűk, fejkendő, karóra, férfi félcipő, üres szatyor, gyermeksapka, sál, kerékpár, segédmotoros kerékpár, szemüveg, törülköző.

— **Félévkezdés az orvosegyetemen.** Hétfőn megkezdődött az 1978/79-es tanév második szemesztere a Pécsi Orvostudományi Egyetemen. A negyed- és ötödéves hallgatók területi gyakorlatra utaztak — egy részük pécsi klinikákra, ahonnan hat hét múlva térnek vissza, hogy a félév második részében elméleti órákon vegyenek részt.

— **A Kisgrafika Barátok Köre pécsi csoportja** a Pécsi Nevelők Háza klubjában január 31-én, szerdán délután öt órától tartja havi összejövetelét Pécs, István tér 6. Napirenden a kisgrafikai lapok cseréjén túl, a klubélet továbbfejlesztése és az 1979. évi program szerepel.

— **Meliorációs munkák.** A Sásdi Vízgazdálkodási és Talajvédelmi Társulat mintegy 200 hektáros területen végez meliorációs munkálatokat az egyházaskozári, mágocsi és kaposszekcsői termelőszövetkezetek földjein. A munkák értéke meghaladja az ötmillió forintot.

— **Szövetkezeti garázsok.** A kovácstelepi garázsszövetkezet tagjai tavaly 112 garázs építését kezdték meg saját kivitelezésben. Tavasszal a vasút menti részre élősövénysort ültetnek és befejezik az utolsó 32 garázs vakolását, ezzel az első ütemre tervezett 112 garázs teljesen elkészült.

Elhunyt Berei Andor

Mély megrendüléssel és fájdalommal tudatjuk, hogy január 28-án elhunyt Berei Andor elvtárs, a magyar és a nemzetközi forradalmi munkásmozgalom kiemelkedő személyisége, a Kossuth Könyvkiadó volt igazgatója.

Berei Andor elvtárs temetése február 2-án, pénteken 14 órakor lesz a Mező Imre úti temető munkásmozgalmi panteonjában.

Elhunyt elvtársunk barátai, harcostársai és munkatársai 13.30 órától róhatják le kegyeletüket a ravatalnál.

Az MSZMP Központi Bizottsága

A Kossuth Könyvkiadó

◆

Halálos bányabaleset

A Mecseki Szénbánya Vállalat komlói Béta-bányaüzemében szombaton este 20 óra 20 perckor a robbantás utáni biztosítás közben omlás történt. Az omlás maga alá temette Jónás József 24 éves csillés, komlói lakost és Szendi Horváth Mihály 32 éves aknász, mázaszászvári lakost. Jónás József a helyszínen, Szendi Horváth pedig vasárnapra virradóan a komlói kórházban meghalt. A balesetet okát a Kerületi Bányaműszaki Felügyelőség bevonásával vizsgálják.

◆

— **Felújítás Csehszlovákiában.** A Pécsi Köztisztasági és Útkarbantartó Vállalat négy Skoda típusú öntözőautója jövő héten indul útnak Csehszlovákiába, ahol felújítják. A felújított célgépek február végén érkeznek vissza Pécsre.

04—05—07

A hét végén az országban 60 személyi sérüléssel járó közúti közlekedési baleset történt. Ebből 4 halálos, 22 súlyos és 34 könnyű sérüléses kimenetelű volt.

✲

Halálos baleset. Hétfőn éjjel Nagyharsányban Agárdi István 28 éves kisiparos, nagyharsányi lakos saját gépkocsiját vezetve elvesztette uralmát a gépkocsi felett, árokba hajtott, majd fának ütközött. Agárdi István a helyszínen életét vesztette, míg a vele utazó felesége — akit a mentők a siklósi kórházba, majd Pécsre szállítottak — súlyos sérüléseket szenvedett. A baleset körülményeinek vizsgálatát a rendőrség végzi.

— **Sajtok új köntösben.** A 10 dekás vajas Márvány, az Anikó lágynatúr és a Tenkes félzsíros natúrsajt kap a jelenleginél ízlésesebb csomagolást. A harmadik negyedévben a Baranya megyei Tejipari Vállalat a Márványsajtot szuperpergamentre kasírozott alufóliában, az Anikót előnyomott címkés zsugorfóliában és a Tenkest zsugorfóliában hozza forgalomba.

A RÁDIÓ ÉS TELEVÍZIÓ MŰSORÁBÓL

RÁDIÓ

KOSSUTH RÁDIÓ

8.27: A tudomány fellegvárában. 8.57: Ritmus és melódia. 9.30: A KISZ Művészegyüttes központi énekkara Bárdos Lajos kórusaiból énekel. 9.44: Az elveszett cipő. Gyermekversek. 10.05: MR 10—14. 10.35: Magyari Imre népi zenekara játszik. 11.00: Zenekari muzsika. 11.39: Az élet komédiásai. Jókai Mór regénye rádióra alkalmazva. 12.35: Törvénykönyv. 12.50: A Rádió Dalszínháza. 14.24: A Magyar Rádió és Televízió énekkara énekel. 14.40: Arcképek a Szovjetunió népeinek irodalmából. 15.10: Népdalok. 15.28: Nyitnikék — kisiskolások műsora. 16.05: Zenjen a muzsika. 17.07: Fiatalok Stúdiója. 17.29: Operaáriák. 17.45: A Szabó család. 18.15: Hol volt, hol nem volt . . 19.15: Színes népi muzsika. 20.00: Amig egy találmányból üzlet lesz. 20.30: Világhírű énekesek operettfelvételeiből. 21.05: Diákfilmek fesztiválja. 21.35: Brahms: e-moll szonáta. 22.15: Sporthírek. 22.20: Tíz perc külpolitika. 22.30: Webern műveiből. 22.39: Meditáció. 22.49: Csajkovszkij-művek. 0.10: Táncdalok.

PETŐFI RÁDIÓ

8.05: Népdalok. 8.20: Tíz perc külpolitika (ism.). 8.33: Társalgó. 10.33: Zenedélelőtt. 12.33: Melódiakoktél. 13.30: Éneklő Ifjúság. 14.00: Kettőtől hatig . . . 18.00: Tip-top parádé. 18.33: Beszélni nehéz. 18.45: Boros Lajos népi zenekara játszik. 19.10: Amirov: Azerbajdzsáni capriccio. 19.20: Véleményem szerint. 19.30: Csak fiataloknak! 20.33: Népek meséi. 21.06: Pop-műhely. 21.51: Népdalok. 22.20: A tegnap slágereiből. 23.15: Wolf Péter szerzeményeiből.

HARMADIK MŰSOR

8.08: Francia muzsika. 9.00: Iskolarádió. 9.30: Dzsesszfelvételekből. 10.06: Két zongorás trió. 11.20: Híres operaénekesek Budapesten. 12.26: A szerencse hintalova. Elbeszélés. 13.05: Mozart-művek. 15.00: Biológia középiskolásoknak. 15.30: Operafelvételek. 16.02: Mi a véleményed? 16.22: A Zágrábi Kamarazenekar hangversenye az 1978. évi prágai tavaszon. 17.46: Külpolitikai magazin. 18.16: Mindenki zeneiskolája. 19.05: Iskolarádió. 19.35: Ady Endre versei. 19.40: A Magyar Rádió Schubert ciklusa. Közben: kb. 20.20: A medve nyomában. Beszélgetés Kirchmayer József havasi vadásszal. Kb. 20.40: A hangversenyközvetítés folytatása. Kb. 21.20: A nyeremény. Ireneusz Iredynski rádiójátéka. Kb. 21.38: Dzsesszfelvételekből. 22.00: A haramiák. Részletek Verdi operájából. 22.54: Napjaink zenéje.

PÉCSI RÁDIÓ

17.00: Hírek. 17.05: Zenés kívánságok. 17.30: Pécs készül a földgáz fogadására. Laky Rudolf riportja. 17.40: Kórusdobogó. A Pécsi ÁFÉSZ női kamarakórusa, a szigetvári Tinódi vegyeskar és a kaposvári Vikár Béla kórus énekel. 18.00: Dél-dunántúli híradó. 18.15: Könnyűzene. 18.30: Szerb-horvát nyelvű műsor. Hírek. — A fiatalok hullámhosszán. Összeállítás. 19.00: Német nyelvű műsor. Hírek, tudósítások. — Melegházi kertészetek. Riportműsor. — Önök kérték. 19.30: Műsorzárás.

MAGYAR TV

7.59: Tévétorna (ism., sz.). 8.05: Magyar irodalom (ált. isk. 8. o.). 10.05: Szó-ra-ka-té-nusz. Magyar nyelv és irodalom (ált. isk. 2. o.). 10.15: Idesüss! Ajánlóműsor gyerekeknek (ism.). 10.40: Csata fekete-fehérben. Sakkműsor gyerekeknek (ism.). 12.05: Földrajz (ált. isk. 5. o.). 15.05: Magyar irodalom (ism.). 15.40: Szó-ra-ka-té-nusz (ism. sz.). 15.50: Földrajz (ism.). 16.35: Magyar rövidfilmek a képernyőn. 1. Ősfelszín (sz.). 2. Ügyesen, szépen (sz.). 3. A galamb (sz.). 17.15: Melyiket az ötezerből? Pályaválasztási műsor gyerekeknek. Állatenészségőr. 17.30: Hogyan tanuljunk a Mindenki iskolájában? 18.05: Új élet — ősi földön. A Horizont szerkesztőség műsora. 18.35: A sztálingrádi csata. Szovjet dokumentumfilm. 19.05: Reklám. 19.10: Esti mese. 19.20: Tévétorna (sz.). 19.30: Tv-híradó. 20.00: Az Onedin család. Magyarul beszélő angol tévéfilm-sorozat. XV/5. rész. Aki kapja, marja (sz.). 20.50: Tisztelendők. Párizsi mítoszok. (sz.) 21.20: Zene, zene, zene — körkép (sz.). 22.10: Tv-híradó 3. 22.20: Unokáink is látni fogják.

MÁSODIK MŰSOR

20.00: Kettős arckép. Kocsis Zoltán — Ránki Dezső (ism., sz.). 21.00: Tv-híradó 2. 21.20: Barabás Tibor: Aranyfácán. — Tévéjáték (ism.).

JUGOSZLÁV TV

17.10: Magyar nyelvű tv-napló. 17.45: Úttörő tv stúdió. 18.15: Irodalom. 18.45: A Duna menti országok fesztiválja. 19.15: Rajzfilm. 20.00: Aktualitások. 21.00: A film klasszikusai ciklus — Humphrey Bogart: Magányos helyen — amerikai játékfilm.

MÁSODIK MŰSOR

16.15: A Radivoj Korac kosárlabda kupa. Partizan—Antib. 18.45: A JKSZ 60 éve — dokumentumsorozat. 19.00: Katasztrófák. 20.00: Műkorcsolya EB. Ünnepélyes megnyitó és páros. 22.05: Tudományos műsor. 22.00: Huszonnégy óra.

Kórházi felvételes ügyeletek

Mindennapos felvételi ügyeletek gyermek beltegek részére Pécs város: POTE Gyermekklinika, Szigetvár város és járás, a pécsi és a volt selyei járás: Megyei Gyermekkórház. Gyermeksebészeti, gyermekülészeti betegek, égett és forrázott gyermekek részére páratlan napokon: POTE Gyermekklinika, páros napokon: Megyei Gyermekkórház, Pécs és a megye egész területéről.

Felnőtt belgyógyászat: Megyei Kórház fertőző épület. Sebészet: Pécsbányatelepi Kórház. Baleseti sebészet: I. sz. klinikai tömb. Égési sérülések: Honvéd Kórház. Koponya- és agysérülések: Idegsebészet. Felnőtt fül-, orr-, gégészet: POTE Fül-, Orr-, Gégeklinika.

SOS-ÉLET telefonszolgálat hívószáma 12-390, este 7-től reggel 7 óráig.

EJSZAKAI ÜGYELETES GYÓGYSZERTÁRAK

I. kerület Pécs-Vasas II., Bethlen G. u. 8. sz. 10/52. sz. gyógyszertár, Pécs-Meszes, Szeptember 6. tér 1. 10/3. sz. gyógyszertár, II. ker. Pécs, Kossuth u. 81. 10/8. sz. gyógyszertár, Pécs, Munkácsy M. u. 4. sz. 10/9. sz. gyógyszertár, III. ker. Pécs, Veress E. u. 2. sz. 10/7. sz. gyógyszertár.

◆

— **Dupla szállítási költséget fizet** a Dél-dunántúli MÉH Vállalat azoknak a mezőgazdasági üzemeknek, melyek vas- és színesfém hulladékaikat saját járművükkel viszik az átvevő helyekre. Az akció ideje alatt — január 1-től március 20-ig — az eddigi 5 forint mázsánkénti szállítási díj helyett 10 forintot fizetnek. Eddig a bicsérdi Aranymező Termelőszövetkezet autói fordultak a legtöbbet, 20 399 kiló vas- és lemezféleséget adtak át a MÉH Gomba úti telepén.

Jerzy Edigey

Mister Macareck üzletei

22.

— Köszönöm a meghívást. És ki csinálja meg helyettem a bírósági tárgyalásról a beszámolót, és ki adja le telefonon Varsóba, a szerkesztőségbe? Talán holnapután sikerül korábban elszabadulnom. De most már valóban a legfőbb ideje, hogy eltegyük magunkat holnapra . . .

Mivel még korán volt, és az idő nagyszerű, elhatároztam, hogy meglátogatom Miedzyzdrojéba utazó barátomat. Könnyen megtaláltam a kocsiját, aztán őt magát is. Kislány ismerőse valóban csinos volt, és kellemes társalgó. Pompásan töltöttük a délutánt. Este a barátommal visszatértünk Szczecinbe. Aztán vacsora után megkértem hajdani osztálytársamat, hogy folytassa nem mindennapi élményeit. Igaz, kezdetben nem volt hajlandó másról, csak a Képzőművészeti Főiskola szépséges növendékéről beszélgetni, de később, amikor én is kifejeztem elragadtatásomat, életé történetének színes fonalába kapaszkodott:

— Amikor megérkeztem az Egyesült Államokba — fonta tovább —, több mint tízezer dollár volt a zsebemben. Nem sok, de annyi mégis, hogy kezdjek valamihez. Nem volt ismerősöm. New Yorkban állapodtam meg, kivettem egy kicsi, de jó helyen levő szobát. Zárójelben jegyzem meg, hogy rettenetesen drága volt, egy új felhőkarcolóban. Lengyelországban nektek fogalmatok sincs arról, hogy Nyugaton mennyit kell fizetni egy tisztességes lakásért. Gyakran a kereset felét.

— Miért nem szállodában laktál?

— Még a legelegánsabb szálloda sem ébreszt az emberben bizalmat. Ismeretségre akartam szert tenni, ezért rendszeresen eljártam a tőzsdére. Persze óvatos voltam, és csak a legbiztosabb értékpapírokat vásároltam. Semmiféle közös üzletbe nem szálltam be, mert emlékeztem a londoni mosodai tapasztalatomra. Nagyon hamar megismertem a tőzsde és a játék mechanizmusát. Még Lengyelországon is sikerült keresnem. Talán az volt a legnagyobb tranzakcióm.

— Nem értem.

— Az Egyesült Államok először akart Lengyelországnak hitelt adni. Ha emlékszel rá, 125 millió dollárról volt szó. Ennek fele áruhitel lett volna, elsősorban gyári berendezésekre, gépekre, a másik része gabona-hitel. Az amerikai sajtó nem sokat írt erről a tranzakcióról, és inkább csak a politikai jelentőségét hangsúlyozta ki. Valóban az USA gazdasági köreinek szempontjából nem volt túl nagy jelentősége. Ellenben a lengyel sajtó, elsősorban a gazdasági kérdésekkel foglalkozók, részletesen megírták, hogy milyen árukat és gépeket vásárolnak érte. Egész idő alatt kapcsolatban voltam a New York-i kereskedelmi külképviselettel. Nem volt titok, mit és hol vásárolnak és milyen hajótársaság szállítja. A feltétel csak az volt, hogy az árut amerikai hajó szállíthatja.

— Így hát — folytatta a barátom —, annyi részvényt vettem, amennyit csak tudtom annak a társaságnak a részvényéből, amelyiknek meg kellett kapnia a szállítást. És nem csalódtam. Néhány hét alatt az értékpapírok értéke felszökött, akkor eladtam és néhány ezer dollárt kerestem rajta. Általában kedveltem a tőzsdejátékot, de nem akartam ennek révén meggazdagodni, ám feltétlenül be kellett jutnom néhány klubba, abba a társaságba, ahová idegen nehezen jut be. Szerencsém volt. A pénzem és a nevem révén ezt is elértem.

(Folytatjuk)

24 ÓRA A NAGYVILÁGBAN

Tanácskozik a Szíria–Irak politikai nagybizottság

Damaszkuszban vasárnap megkezdte háromnapos tanácskozását a szíriai–iraki politikai nagybizottság. A két küldöttséget Hafez Asszad szíriai elnök illetve Szaddam Husszein, az Iraki Forradalmi Parancsnokság Tanácsának alelnöke vezeti.

A két ország legmagasabb szintű közös testületének első ülését zárt ajtók mögött tartották meg. A tanácskozás előtt Nasszer Kaddur Suiriai külügyminiszterhelyettes bejelentette, hogy a megbeszélések napirendjén a két ország egységes akcióinak formáját vitatják meg, áttekintik a két ország vegyesbizottságának a tervezett egyesüléssel kapcsolatban végzett eddigi tevékenységét és foglalkoznak a jelenlegi közel-keleti helyzettel.

Politikai foglyokat bocsátottak szabadon Kubában

Az Egyesült Államokba utazott vasárnap Havannából az ellenforradalmi bűncselekményekért korábban elítélt és időközben szabadon bocsátott politikai foglyok egy csoportja. Most történt meg először, hogy a volt foglyok — akik a kubai kormány tavaly szeptemberben kezdeményezett humanitárius gesztusának jóvoltából kerültek szabadlábra — Észak-Amerikába utaztak, ugyanis a washingtoni kormányzat mindeddig vonakodott bebocsátani ilyen embereket.

Vasárnap 11 volt politikai fogoly és 14 családtagjuk utazott el a floridai kubai közösség megbízottjainak kíséretében. A volt foglyok szabadon bocsátását tudvalevőleg a kubai kormányzat és a kubai emigráció képviselői munkálták ki.

✦ *BUDAPEST: Rácz Pál külügyi államtitkár hétfőn sajtótájékoztatót tartott a Budapesten akkreditált külföldi tudósítók részére Magyarország 1978. évi külpolitikai tevékenységéről, és válaszolt a tudósítók kérdéseire.*

✦ OSZAKA: Kilenc órával kórházba szállítása után belehalt sérüléseibe az a japán bandita, aki 42 órán keresztül megszállva tartotta a Micubisi Bankház oszakai fiókját és harminc tüszt tartott hatalmában. A banditát mesterlövészek tették ártalmatlanná.

Az OKP vezetőségi tagjának budapesti látogatása

Az MSZMP Központi Bizottságának meghívására január 26–29-e között Budapesten tartózkodott Dario Valori, az Olasz Kommunista Párt vezetőségének tagja.

Az OKP képviselőjével megbeszélést folytatott Óvári Miklós, a Politikai Bizottság tagja, a Központi Bizottság titkára, valamint Berecz János, a KB külügyi osztályának vezetője és Horn Gyula osztályvezető-helyettes. Az OKP XV. kongresszusa előkészítésének kérdéseit érintő baráti, elvtársi légkörű megbeszéléseken kölcsönös tájékoztatásra is sor került a két párt helyzetéről és tevékenységéről.

✦ TOLOSA: Hétfőn reggel a Guipuzcoa baszk tartományban lévő Tolosa városában három csendőr megsérült, egyikük súlyosan, amikor autójuk mellett távirányítású pokolgép robbant. Előzőleg vasárnap este Vitoriában a rendőrség egyik tűzszerésze sérült meg könnyebben, amikor megpróbált szétszerelni egy, az egyik középület elé helyezett robbanószerkezetet. Idén már tizenhárom halottja van a spanyolországi politikai merényleteknek, ezek közül 9-nek a meggyilkolását az ETA baszk szeparatista terrorszervezet vállalta magára.

✦ *PÁRIZS: Kétnapos hivatalos látogatásra Párizsba érkezett vasárnap este Mose Dajan izraeli külügyminiszter. Hétfőn és kedden Franciaország köztársasági elnökével, miniszterelnökével és külügyminiszterével tanácskozik – mint elutazása előtt Tel Avivban mondta – a kátyúba került egyiptomi–izraeli béketárgyalásokról és egyéb kérdésekről.*

✦ MOSZKVA: Az SZKP Központi Bizottsága, a Szovjetunió Legfelsőbb Tanácsának Elnöksége és a szovjet Minisztertanács Oroszország és Ukrajna egyesülésének 325. évfordulója alkalmából üdvözlő üzenetet intézett az Oroszországi SZSZSZK és az Ukrán SZSZK dolgozóihoz. Ez a történelmi jelentőségű esemény örökre megerősítette a két testvéri nép egységét. Ukrajna és Oroszországnak évfordulója az egész szovjet nép közös ünnepe, egyesülése, s ez a tény a lenini nemzetiségi politika sikerének, a szovjet nép politikai és erkölcsi egységének bizonyítéka – hangzik többek között az üdvözletben.

Politikai gyilkosság Milánóban

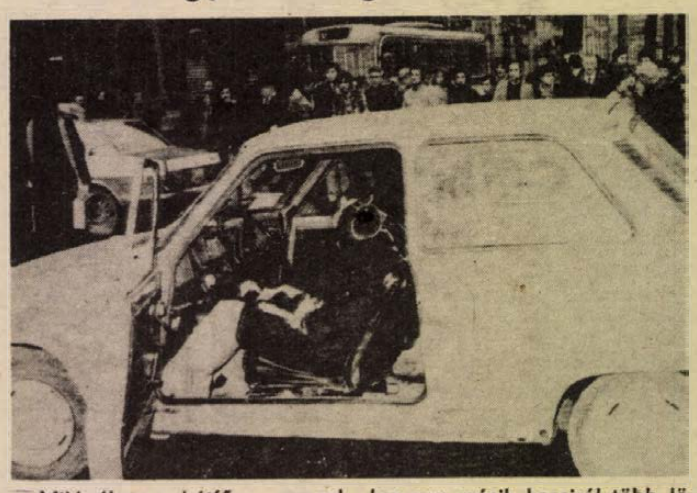

Milánóban hétfőn reggel meggyilkolták Emilio Alessandrini helyettes államügyészt, az újfasiszták ellen tartott perek ismert közvádlóját.

Az ügyész egy közlekedési lámpa piros jelzésére megállt gépkocsijában tartózkodott, amikor egy másik kocsiról több lövést adtak le rá. A golyók tarkójába fúródtak. Alessandrini azonnal meghalt.

A gyilkosságot – saját bevallása szerint – a „Príma Linea" elnevezésű szélsőbaloldali terrorszervezet követte el.

Moszkvába érkezett a román külügyminiszter

A szovjet kormány meghívására hétfőn hivatalos látogatásra Moszkvába érkezett Stefan Andrei, a Román Kommunista Párt KB Politikai Végrehajtó Bizottságának póttagja, a Román Szocialista Köztársaság külügyminisztere. A repülőtéren a román vendéget Andrej Gromiko, az SZKP KB Politikai Bizottságának tagja, a Szovjetunió külügyminisztere és más hivatalos személyek üdvözölték.

Stefan Andrei szovjetunióbeli látogatása, amelynek során a kétoldalú kapcsolatokat érintő és számos nemzetközi kérdésről folytat véleménycserét szovjet kollégájával, részét képezi a Szovjetunió és a szocialista országok közötti rendszeres külügyminiszteri konzultációnak.

✦ *ATHÉN: Görögország is aláírta az észak–déli európai tranzit út megépítéséről szóló egyezményt. Az ENSZ európai gazdasági bizottságának és a világszervezet fejlesztési programjának védnöksége alatt épülő úthálózat – amely 1990-re készül el – a lengyelországi Gdanskból indul és Észak-Európát a földrész déli és délkeleti nagyvárosaival, valamint kikötőivel köti majd össze.*

✦ NAIROBI: Daniel Arap Moi kenyai államfő hétfőn Addisz Abebába érkezett, hogy az etióp vezetőkkel a kétoldalú együttműködés kérdéseiről tárgyaljon. A felek egyebek között megvitatják Szomáliának az Afrika szarva biztonságát veszélyeztető politikáját is.

LAPZÁRTA

Andreotti olasz miniszterelnök hétfőn este a parlament két háza előtt tartott beszámolójában áttekintette kormányának közel egy éves tevékenységét. A kormányfő azért kényszerült erre a beszámolóra, mert felbomlott a kisebbségi kormányát támogató parlamenti többség.

Andreotti beszédében egyetlen szóval sem utalt a kormányválság lehetőségére. Nem bírálta az OKP-t azért, mert megvonta támogatását kormányától, inkább arra próbálta rávenni a kommunistákat, hogy változatlanul biztosítsák támogatásukat. Cserébe felajánlotta, hogy a szakszervezetek és az OKP által bírált három éves gazdasági tervet kisebb mértékben kiigazíthatnák.

Az olasz parlament ma kezdi el a vitát Andreotti beszámolójáról.

*

A Fehér Ház szóvivője nem kívánt érdemi tájékoztatást adni Teng Hsziao-ping és Carter elnök hétfői első, másfél órás tárgyalásáról.

Jody Powell nem óhajtott válaszolni a kérdésekre, így nem kívánt foglalkozni a „New Sweek" magazin aznap nyilvánosságra került értesülésével sem, amely szerint Kína Vietnam elleni katonai lépésekre készül. Az amerikai kormányforrásra hivatkozó értesülés szerint a kinai támadással csak addig várnak, amíg befejeződik Teng amerikai látogatása.

Ugyancsak kitért a szóvivő más kérdések elől: vajjon azért nem adnak ki közös közleményt Teng tárgyalásairól, mert az amerikai fél nem egyezhet bele szovjetellenes kitételekbe?

Közlemény

a Magyar Szocialista Munkáspárt küldöttségének kongói látogatásáról

A Kongói Munkapárt Központi Bizottságának meghívására január 25—28-a között látogatást tett a Kongói Népi Köztársaságban a Magyar Szocialista Munkáspárt küldöttsége, Gyenes Andrásnak, az MSZMP Központi Bizottsága titkárának vezetésével.

A küldöttség találkozott Denis Sassou-Nguessoval, a Kongói Munkapárt katonai bizottságának első elnökhelyettesével. Megbeszéléseket folytatott Jean Pierre Thystere-Tcicayaval, a Kongói Munkapárt külügyi osztályának vezetőjével, a kongói párt és kormány más magas rangú képviselőivel. A delegáció látogatást tett ipari és mezőgazdasági létesítményekben, kulturális intézményekben.

A tárgyalások a barátság és kölcsönös megértés szellemében zajlottak le. A felek a megbeszélések során tájékoztatták egymást pártjaik tevékenységéről, országaik helyzetéről és áttekintették a nemzetközi helyzet időszerű kérdéseit.

Megelégedéssel állapították meg, hogy a haladás, a szocializmus erői jelentős sikereket értek el az imperializmus, a gyarmatosítás és a neokolonializmus ellen folytatott harcokban. Kifejezték meggyőződésüket, hogy a zimbabwei, a namíbiai, és a dél-afrikai népek igazságos harcát siker koronázza.

A két fél kinyilvánította szolidaritását Afrika demokratikus népi rendszereivel, amelyek a társadalmi haladás élcsapatai a kontinensen.

A tárgyalások során a felek megvitatták a két párt közötti baráti kapcsolatok további fejlesztésének lehetőségeit.

A nemzetközi békemozgalom a fejlődő világért

Behnam Petrusnak, a BVT titkárának nyilatkozata



Budapesten tartja alakuló ülését a Béke-világtanács Fejlődési Munkabizottsága. A képen Behnam Petrus, a BVT fejlődési kérdésekkel foglalkozó titkára beszél.

Négy kontinensről 19 ország képviselőinek részvételével hétfőn Budapesten tartotta alakuló ülését a Béke-világtanács fejlődési munkabizottsága. A tanácskozásról az ülésen elnöklő Behnam Petrus, a BVT fejlődési kérdésekkel foglalkozó titkára nyilatkozott a Magyar Távirati Iroda munkatársának.

— Megbeszélésünkön kidolgoztuk a nemzetközi békemozgalom 1979. évi programjának a fejlődéssel kapcsolatos részét, amelyet a BVT a február 2-án kezdődő berlini ülésének több mint 500 résztvevője elé terjesztünk. Az idei szemináriumok, tudományos tanácskozások elsősorban a leszerelés, a béke és a fejlődő világ gazdasági-társadalmi haladásának összefüggéseit igyekeznek majd feltárni. A program egyik kiemelkedő állomása lesz a Budapesten kedden kezdődő tudományos tanácskozás, amely a fegyverkezési hajszának a következményeire világít rá a kutatások fényében. Ugyancsak az idén hívjuk össze a nemzetközi haladó közvélemény képviselőit, valamint neves tudósokat Buenos Airesben, Colombóban és Párizsban az új igazságos gazdasági rend megvalósítása irányának, lehetőségeinek körvonalazására.

— Bizottságunk és a BVT akcióprogramja szorosan kapcsolódik az ENSZ ama határozatának a megvalósításához, amelyet a fejlődő világ segítésére hozott, valamint az Egyesült Nemzetek Szervezete szakosított bizottságainak: az UNCTAD-nak és az UNIDO-nak a munkájához. Az együttműködés keretében a világszervezet rendelkezésére bocsátjuk a nemzeti békebizottságokban folyó kutatási munkák eredményeit, köztük neves magyar tudósok felméréseit, összegzéseit is. A Béke-világtanács idei tevékenységével még jobban kívánjuk tudatosítani, hogy a világ népeinek együttesen kell erőfeszítéseket tenniök a leszerelést szolgáló egyezmények, mindenekelőtt a SALT—2 megállapodás megkötéséért, s a politikai, valamint a gazdasági függetlenségért harcoló országok melletti cselekvő szolidaritásért. Nagy figyelmet fordítunk a multinacionális vállalatok tevékenységének leleplezésére. Ezek ugyanis akadályozzák a harmadik világ országainak az önálló nemzetgazdaság megteremtéséért vívott küzdelmét, s az afrikai, az ázsiai nyersanyagokból, energiahordozókból és piacokból a nagy monopóliumoknak igyekeznek hasznot hajtani.

— Jelenleg 35 nemzeti békebizottságban tevékenykedik fejlődési munkacsoport. Mostani ülésünk állásfoglalása alapján felhívással fordultunk a BVT-hez tartozó valamennyi bizottsághoz és szervezethez, hogy lehetőség szerint mindenütt alakítsanak a harmadik világ kérdéseivel foglalkozó munkaközösséget, s ezzel is tegyék még eredményesebbé a Béke-világtanács munkáját — mondotta befejezésül Behnam Petrus.

✦ *MOSZKVA: A Szovjetunióban hétfőn kezdődnek a jelölőgyűlések a március 4-i legfelsőbb tanácsi választásokra. Ekkor választanak meg a következő öt évre a szovjet parlament két házába, a szövetségi és a nemzetiségi tanácsba összesen 1500 küldöttet. A következő hetekben a képviselőjelöltek – köztük a Szovjetunió Kommunista Pártja és a szovjet állam vezetői – munkahelyi és lakóhelyi gyűléseken találkoznak választóikkal.*

Kommentár

Egy válság háttere

Andreotti olasz kormányfőnek hétfőn a parlamentben hivatalosan is tudomásul kellett vennie, amit nemcsak ő, hanem az egész ország már az elmúlt hét vége óta úgyis tudott, hogy Itáliában gyakorlatilag felbomlott a jó néhány nehéz hónapon keresztül úgy-ahogy működő kormánytöbbség. Itália tehát újra nehéz idők elé néz, a kormányválság immár nemcsak lehetőség, hanem bizonyosság.

A bonyolult belpolitikai színkép elemzése a következő okokat mutatja:

❶ Aldo Moro halála nemcsak a körülményekből következő megrázkódtatások miatt bizonyult sokkhatásúnak, hanem azért is, mert Moro közismerten a kompromisszumok nagymestere volt. Halála nyomán ilyen értelemben is személyi-politikai űr támadt a kereszténydemokrata vezetésben.

❷ Ez bizonyos kereszténydemokrata irányítókörök részéről sajátos és hosszabb távon tarthatatlan kettősségben nyilvánult meg. Miközben továbbra sem voltak hajlandók bevonni az Olasz Kommunista Pártot a kormányzatba, a tényekkel mit sem törődve az OKP-t tették felelőssé a terrorért és a nehéz helyzet számos eleméért.

❸ Ennek megfelelően a kormánypárt fontos köreiben olyan kommunistaellenes kampányt bontakoztattak ki, amely nemcsak azzal a ténnyel állt ellentétben, hogy az OKP a parlamenti többség része volt, hanem a többi baloldali párt, sőt jelentős kereszténydemokrata erők véleményével is.

❹ Ez a folyamat meggyorsította a kormánytöbbség felbomlását, és amikor a múlt hét végén az OKP látványosan hangot adott fenntartásainak – bár nem vonult ellenzékbe! – ez voltaképpen már csak az események regisztrálása volt.

❺ Az OKP már csak azért sem tehetett úgy, mintha „minden rendben volna" mert a kereszténydemokraták által támogatott hároméves gazdaságfejlesztési terv a terhek aránytalanul nagy részét hárította volna át a bérből és fizetésből élőkre.

❻ Az OKP-nak még egy oka volt arra, hogy félreérthetetlenül érzékeltesse fenntartásait: az egyszínű kereszténydemokrata kabinet ígéretei ellenére sem tett meg mindent az országot sújtó terrorista hullám ellen. Hogy a párt ilyen értelemben is az olasz közvélemény hangulatát tükrözte, azt – többek között – bebizonyította az a hatalmas tömeg, amely Genovában az úgynevezett Vörös Brigádok által meggyilkolt kommunista aktivistát, Guido Rossát kísérte utolsó útjára.

Harmat Endre

Ismerjük meg a jogszabályokat!

Állatok magánfogyasztásra történő levágása, kényszervágás

Árbevétel és költség kényszervágás esetén

A 43/1977. (XII. 10.) MÉM sz. rendelet szabályozza az állatok vágását, a 7/1968. (II. 17.) MÉM sz. rendelet intézkedik a kényszervágásról. A kényszervágott állatok átvételi árát és elszámolását a 7/1977. (II. 19.) MÉM—ÁH sz. rendelet szabályozza.

A magánfogyasztásra történő vágás és kényszervágás szabályait az alábbiak szerint foglalhatjuk össze: magánfogyasztásra sertést, juhot bárki levághat. Lovat, szarvasmarhát magánszemély nem vághat le. Szarvasmarha (borjú) magánfogyasztásra történő levágása termelőszövetkezeti tagok és egyéni termelők részére különleges alkalomra (pl. esküvő) engedélyezhető. Engedély csak a termelőszövetkezeti tag és egyéni termelő saját tenyésztésű (nevelésű) állatára adható. Az engedélyt a lakóhely szerint illetékes községi, városi tanács mezőgazdasági szakigazgatási feladatokat ellátó szervétől kell kérni. A kérelem írásban és szóban is előterjeszthető. A kérelemhez csatolni kell a levágásra kerülő állat kísérő lapját. Szarvasmarha (borjú) engedély alapján is csak a hatóságilag engedélyezett vágóhídon vágható le. Az engedély alapján levágott állat húsát csak engedélyben meghatározott célra szabad felhasználni, azt nem lehet pl. értékesíteni.

Magánfogyasztásra levágott sertéséből és juhból nyershúst, (zsírszalonnát) töltelékárut és egyéb húskészítményt forgalomba hozni nem szabad. Magánfogyasztásra levágott sertésből füstölt húst, füstölt és sózott szalonnát, továbbá zsírt csak akkor szabad forgalomgalomba hozni, ha a levágott sertés állatorvosi húsvizsgálaton átesett és ezt az illetékes hatósági állatorvos által kiállított hússzállítási igazolvány tanúsítja, amelyet minden forgalombahozatal előtt be kell szerezni.

Kényszervágás az, amikor a sérült vagy beteg állatot (szarvasmarhát, lovat, juhot, sertést) abból a célból, hogy az állat el ne hulljon, illetőleg a húsa a betegség súlyosbodása miatt fogyasztásra alkalmatlanná ne váljék, sürgősen elvéreztetik. A kényszervágás szükségességét a lakóhely szerint illetékes körzeti állatorvos igazolja. Az igazolást — amennyiben arra lehetőség van — még az állat kényszervágása előtt be kell szerezni, ha erre nincs mód, a kényszervágást követően azonnal kell kérni. Fertőző beteg vagy betegségre gyanús állatot állatorvosi igazolás nélkül kényszervágni sem szabad. Élő állatot a kényszervágóhídra állatorvosi igazolás nélkül beszállítani nem lehet. A már elvéreztetett vagy feldarabolt állat húsát sem szabad igazolás nélkül kényszervágóhídra szállítani. Ha elvéreztetett állatot szállítanak kényszervágóhídra, a hússal kell szállítani — mégpedig egészben — az összes zsigert, a belek kivételével.

Kényszervágott állat tulajdonosa — amennyiben azt az állategészségügyi szabályok lehetővé teszik — a sertést és juhot magánfogyasztásra, saját háztartásában szabadon felhasználhatja, de nem értékesítheti. A közfogyasztásra alkalmas egyéb kényszervágott állatot a helyi mezőgazdasági szakigazgatási szerv rendelkezésére kell átadni, amely azt az arra hivatott vágóhídon, hatósági húsbolton keresztül értékesíti.

A kényszervágás céljára, vagy kényszervágott állapotban átadott állatért a tulajdonos részére az állatból nyert (kitermelt) és értékesitett termékek árbevételét — a kényszervágás folyamán felmerült költségekkel csökkentve — kell kifizetni.

Árbevételnek kell tekinteni:

a) a fogyasztói forgalomba került termékért az érvényes fogyasztói áron elért tényleges árbevételt;

b) a fogyasztásra feltétlenül alkalmas hús és fehéráru húsipari továbbfeldolgozása esetén a feldolgozásra kerülő hús és fehéráru hatósági áron számított értéket;

c) ha a húst és fehérárut a húst vizsgáló állatorvos csekélyebb tápláló és élvezeti értékűnek minősiti, a fogyasztásra feltétlenül alkalmas termékekre érvényes fogyasztói árnak a leminősítés arányában csökkentett árbevételi összegét;

d) a tárolásra, főzésre utalt, illetve a párolt húsnak a használhatóság figyelembevételével megkötés nélkül kialakított áron számított értékét;

e) a fogyasztói forgalom tárgyát nem képező termékekért (bőr, szarv, szőr) az átvevő szerv által ténylegesen kifizetett ellenértéket.

A kényszervágás során felmerült és elszámolható költségek a következők:

a) vágási díj;
b) szállítási költség;
c) húsvizsgálati díj;
d) kimérési díj;
e) tárolási és hűtési díj;
f) kezelési költség.

A kényszervágással kapcsolatban felmerült költségek elszámolásának egyszerűsítése érdekében a tanács mezőgazdasági feladatokat ellátó szakigazgatási szerve az említett költségek és díjak együttes összegét kényszervágási költségátalány formájában is meghatározhatja.

A kényszervágott állatért járó ellenértéket az értékesítés befejezésétől számított három napon belül kell kifizetni. Az állat biztosítása esetén a biztosítóval történt elszámolás után kell az ellenértéket megtéríteni. A tanács szakigazgatási szerve, illetőleg — megbízás esetén — a kényszervágást végző vágóhíd, szövetkezet a felmerült költségekről a tulajdonosnak elszámolást ad.

A tulajdonos részére fizetendő ellenérték és az Állami Biztosítótól kapott kártérítés együttes összege nem haladhatja meg a vágás helyén mérlegelt élő állatra helyileg érvényes felvásárlási áron számított értéket. Ez alól csak a növendék szarvasmarha, valamint a tenyész- és haszonállat képez kivételt. A növendék szarvasmarhánál a felvásárlási ár 20 százalékkal növelt, a tenyész- és haszonállat esetén pedig a teljes (költségekkel csökkentett) összeget kell a tulajdonosnak kifizetni. (Az állat tenyészminőségét, a haszonállat e célra alkalmasságát az illetékes állatorvos a kényszervágás szükségességével együtt igazolja.)

Ha a kényszervágással kapcsolatban felmerült költség meghaladja a kényszervágott állatért kapott árbevételt, a különbözetet a tulajdonos terhére elszámolni nem lehet.

Horváth Ferencné
a Pécs m. városi Tanács V. B. mezőgazdasági és élelmezésügyi osztály főelőadója

AZ UTAKON



Pécs-baranyai utakon

A baranyai utakon 1979. január 30-tól február 5-ig az alábbi útszakaszokon végeznek faritkítási, útkarbantartási, illetve forgalomszabályozási munkákat.

A 6-os számú budapest–pécs–barcsi főközlekedési úton a bolondúti völgyhíd és Pécs közötti szakaszon folytatódnak a fakivágási munkálatok. Ezek előrehaladtával Pécs irányába tolódik el a munkaterület. A járművezetők tehát az útszűkület és a sebességkorlátozó táblákkal más-más helyen találkoznak.

A 6-os számú budapest–pécs–barcsi főközlekedési út pécsi átkelési szakaszán a Dózsa György út és a mohácsi elágazás közötti területen, a közút északi oldalán lévő külső forgalmi sávban a Pécsi Vízmű a csatornahálózat helyreállítását befejezte. Jelenleg a víznyomóvezeték helyreállítása folyik, előreláthatólag 1979. február 10-ig ez is befejeződik. Addig az említett szakaszon sebességkorlátozás lesz érvényben és Budapest irányából a személygépkocsi-forgalmat mellékútvonalra terelik.

A 6-os számú budapest–pécs–barcsi főközlekedési úton a Bajcsy-Zsilinszky út és a 66-os számú pécs–kaposvári főközlekedési út közti szakaszon, Budapest irányába haladva az alábbi utcákba történő balra nagyívű befordulást megtiltották: Bercsényi, Koller, Halász, Major, Eper, Dózsa György út nyugati ágánál, Búzavirág, Dobó István és a Szondi György utcánál. A nagyíves befordulás a táblák kihelyezésével érvénybe lépett, a 6-os út zavartalan forgalmának biztosítása érdekében.

Szigorúak-e az abroncsokra vonatkozó előírások?

A gumiabroncs legfontosabb tulajdonságai közé tartozik a tapadóképesség. Ennek hatásfoka elsősorban a gumi szerkezetétől és a futófelületét alkotó gumikeverék minőségétől függ. Vizes, csúszós úton pedig egy további tényezőtől is: a futófelület profilmélységétől és mintázatától. Alapvetően ezek az abroncs és a pálya közötti súrlódásos erőkapcsolatok teszik lehetővé, hogy a jármű a kívánt úton és irányba, a kívánt sebességgel haladhasson.

A gumiabroncs egy másik sajátos tulajdonsága az, hogy az oldalirányból ráható erő elől rugalmas alakváltozásának határáig (a csúszásig) kitér. Ennek következtében nem saját síkjában gördül tovább, hanem attól egy bizonyos, az oldalerővel arányos szögben eltérve, kúszik. Az első és a hátsó abroncsok kúszási szöge általában nem egyforma. Azt, hogy az abroncsok milyen mértékben és milyen különbséggel kúsznak, a kerekek beállításától, az abroncsokra ható hossz- és keresztirányú erőktől (sebesség, vonó-, fékezőerők, oldalszél stb.) függ, valamint az abroncs méreteitől (szélesség, átmérő), belső nyomásától és szerkezetétől is. Ez utóbbi tehát azt jelenti, hogy a különböző vázszerkezetű (diagonál, radiál stb.) abroncsok kúszási szöge, azonos terhelést feltételezve, más és más. Az autósok előtt általában nem ismeretlen, hogy a jármű viselkedése nagyobb sebességnél attól függ, miként alakul az első és a hátsó tengelyeken levő abroncsok kúszási szöge. Ha például az elsők kúszási szöge nagyobb, mint a hátsóké, akkor a kocsi iránytartó, de ívmenetben a kanyar ívénél nagyobb mértékű elkormányzással kell a kívánt íven tartani, azaz alulkormányzott. Fordított esetben a hátsó abroncsok nagyobb kúszása miatt egyre fokozódó keresztirányú erő a kocsit egyre szűkebb ívű kanyarodásra kényszeríti. Ezért az elkormányzást mérsékelni kell. Az ilyen kocsi túlkormányzott.

A kocsiknak ezt a jellemző viselkedését nem kizárólag konstrukciós tényezők határozzák meg, hanem az abroncs szerkezete is. Ezt igazolják az abroncskísérletek. Az elöl, hátul különböző vázszerkezetű abroncsokkal szerelt kocsik viselkedése fékezésnél, irányváltoztatásnál kiszámíthatatlanná vált, a szokottól jelentősen eltért. Különösen vizes, csúszós úton. A különböző gyártmányú radiálabroncsokkal futó kocsiknál más-más fékutat, kanyarvételi sebességet mértek. A különbségek elérték a 20—30 százalékot is. Vizes úton különösen kedvezőtlen tapasztalatokat nyertek a kopott abroncsokkal. Az 1 mm-es profilmélységű abroncsok fékútja 100 km/ó sebességnél például kétszer akkora volt, mint a 7 mm-es bordamélységű abroncsoké.

Mindezek ismeretében azt kell mondani, hogy az abroncsokkal szemben a rendeletben támasztott követelmények nem túl szigorúak. Biztonságtechnikai okokból tanácsos az előírások követelményein túlmenni. Radiál szerkezetű abroncsoknál lehetőleg azonos gyártmányú és mintázatú gumikat szereljünk mind a négy kerékre. Az abroncsok elhasználódásának mértéke lehetőleg azonos legyen és profilmélységük legalább a 3 mm-t érje el.

Búsbarna László



A gumiabroncsok jobb kialakítására több gumigyár bevezette a számítógépes tervezést. Ezzel a belső szerkezetet és a futómintázatot úgy optimalizálják, hogy az egyéb tulajdonságokon kívül a gördülési viselkedés is minél kedvezőbb legyen. Ma már az sem számít ritkaságnak, ha egy készülő új autótípus részére ilyen eljárással a kocsi jellemzőihez tökéletesen illeszkedő gumiabrocs-konstrukciót dolgoznak ki.

✲

Idén egymillió gumiabroncsot importál a Taurus Gumigyár, ennek 80 százaléka szocialista országból származik. A motorosoknak azt ígérik, hogy több lesz az olcsóbb, szocialista országból származó köpeny.

✲

Több nyugati céggel kötött szerződést a szovjet Avtoexport Külkereskedelmi Vállalat különböző típusú személygépkocsik értékesítésére. Legutóbb a nyugatnémet Deutsche Lada GmbH-val 3500 Lada és 2200 Nyiva márkájú, luxuskivitelű terepjáró eladásában állapodtak meg. Az NSZK tavaly 10 530 szovjet személygépkocsit vásárolt.

✲

A Baranya megyei Rendőr-főkapitányság közlekedési osztályának tájékoztatása szerint 11 személyi sérüléssel járó közlekedési baleset történt az elmúlt héten megyénkben. Ebből egy halálos, négy súlyos, hat pedig könnyű sérüléses volt.

✲

Tavaly a jugoszláv autógyárakban mintegy 250 000 gépkocsi készült. A Zastava Művek, a legnagyobb jugoszláv autógyár csaknem 197 000 gépkocsit állított elő, a Novo Mesto-i IMV 35 000, a sarajevói TAS 10 000, a koperi Cimos pedig mintegy 11 000 gépkocsival jelent meg a piacon.

✲

Az NSZK-beli Daimler-Benz cég szervizállomásokat állít fel 1980-ban a Moszkvába vezető útvonalakon azoknak az autósoknak, akik gépkocsival igyekeznek az olimpiai játékokra. Az erre vonatkozó egyezményt már megkötötték. A segély és javítás minden autóra vonatkozik, tekintet nélkül a kocsi márkájára. Az olimpiai játékok után a szervizállomások a helyükön maradnak.

Új forgalmi rend

A Pécs városi Tanács építési és közlekedési osztály értesíti a lakosságot, hogy ettől a héttől Pécsett, az Engels út–Rákos Lajos utca kereszteződésében új forgalmi rend lép életbe, s ennek megfelelően megváltoznak az elsőbbségi viszonyok. Az Engels út elsőbbséggel rendelkező mellékútvonal lesz, a Rákos Lajos utcában „Elsőbbségadás kötelező" jelzőtáblát helyeznek ki.

A fehérhegyi autóbuszvégállomás területén is forgalmi változások lesznek, az Engels út Tolbuhin úti csatlakozásánál a leszállóhely kijelölése miatt az Engels út kelet-nyugati irányban egyirányú lesz.



A gyakorlatlan vezetésnek esett áldozatul a képen látható Trabant. A mindössze 18 esztendős vezetője január 22-én, a késő esti órákban Pécsett, a Hunyadi úton járművével az enyhe ívű kanyarban megcsúszott és egy fának ütközött. Vezetője könnyebb sérülésekkel megúszta, a Trabant viszont annál kevésbé. **Fotó: Maletics**

Villogó sárga fény figyelmeztet a zebrára

A statisztikák adatai szerint Pécs balesetveszélyes gyalogátkelőhelyeinek sorában „előkelő" helyet foglal el két zebra: a vágóhíd előtti és a 6-os út patacsi elágazásánál lévő. Mindkét helyen évente több gyalogost ütnek el a járművezetők, hiába figyelmeztet az átkelésre jelzőtábla és nem régóta az úttestre felfestett emberalak.

A további gyalogosbalesetek megelőzése érdekében a két átkelőt hamarosan megkülönböztetett fényjelzéssel látják el, a 6-os út hidasi szakaszáról ismert villogó sárga lámpákkal. A Bolgár Néphadsereg útján minden forgalmi sáv fölé felfüggesztenek egy-egy lámpafejet, így összesen öt fogja megvilágítani ezt a különösen veszélyes zebrát, amelyen hét, közelében pedig három gyalogost ért tavaly baleset. Itt, a vágóhíd előtt egyébként áthelyezik a jelenlegi átkelőhelyet, az egymással szemben lévő buszmegállóktól 10 méternyire délre, Harkány irányába. Az autóbusz-megállók helye nem változik. A villogó sárga fényt adó lámpák napközben és éjjel is üzemelnek majd, jóelőre felhívják a járművezetők figyelmét a gyalogosforgalomra.

A 6-os út patacsi leágazásánál felfestett zebrát két lámpatest teszi majd már messziről jól láthatóvá, szürkülettől napkeltéig.

A műszaki bejárás a múlt héten megtörtént és a tervek szerint — ahogy ezt Kardos Imrétől, a KPM Pécsi Közúti Igazgatóság osztályvezetőjétől megtudtuk — február végéig mindkét helyszínen felszerelik a gyalogátkelőhelyekre figyelmeztető, villogó sárga fénnyel világító lámpákat.

— hl —

Veszélyes útszakasz Belvárdgyulánál

Sebességkorlátozás vagy figyelmeztető jelzés kellene

1978. október 16. 1978., november 23. 1979. január 23. Három dátum, három baleset, három halál a Mohácsi úton Belvárdgyula és az olaszi elágazás között. Aki járt már erre, tudja, Pécs felől jövet, jobb oldalon van a Csabagyöngye kisvendéglő, kicsit lejjebb a belvárdgyulai útelágazás, buszmegálló az út két oldalán, az út kissé balra kanyarodik.

A Szederkény felől érkező gépkocsi fentről jön nagy sebességgel, a Pécs felől jövő gépkocsi kiérve a „gyulai nagy" kanyartól a lejtőn szintén gyorsít. Az út két oldalán munkába induló, munkából érkező emberek, iskolába utazó gyerekek, ki-ki a dolga után igyekszik. Csak egy rossz lépés, egy figyelmetlen mozdulat és kész a baj.

A gépkocsivezetőket semmi sem inti óvatosságra, nincs figyelmeztető jel. A gyalogosnak nincs kijelölt gyalogátkelőhely, nappal is veszélyben forog, sötétben pedig szinte elvész az út szélén.

Ma már mindegy, hogy a három baleset kinek a hibájából történt: a gyalogos volt-e figyelmetlen vagy a gépkocsivezető. Csak egy biztos, nem lehet véletlen, hogy éppen itt és ilyen rövid idő alatt történt három halálos baleset. Egy jól megvilágított gyalogátkelőhely, egy megfelelő sebességkorlátozás a csárdától az olaszi útelágazásig talán segítene, hogy több ne legyen. Nagyon megfelel szerintem e célnak a Mecseknádasdon látott minta. Lehet, hogy ilyen körülmények között is előfordul baleset, de ha a három közül egyet sikerül megelőzni, már megérte a fáradságot.

Mindennap visszavárjuk gyermekeinket, szeretteinket. Senki sem tud elmenni megdöbbenés nélkül egy hét éves kisfiú, egy 54 éves és 46 éves férfi, egyáltalán egyetlen ember tragikus halála mellett sem. Az ő helyük már örökre üres. Hogy több áldozat ne legyen, talán még lehet segíteni.

Dr. Oláh Valéria
Belvárdgyula, körzeti orvos

LAKÁS—INGATLAN

Uránváros, Páfrány utcában garázs eladó. — „Páfrány" jeligére a Hunyadi úti hirdetőbe.

Komlón, téglaépületben, kétszobás, összkomfortos, szövetkezeti lakás eladó. Április 4. u. 18. I. 6.

Másfél szobás, összkomfortos, házmesteri lakást cserélnék hasonló tanácsira. Érdeklődni: 19-624-es telefonon.

Háromszobás családi ház sürgősen eladó vagy elcserélhető kisebb, pécsi lakásért. — Ugyanitt 2 db 1½ éves üsző eladó. Kisasszonyfa, Petőfi u. 14.

100 000 Ft készpénzzel lakásmegoldást keresek. Lehet életjáradékra is. Érdeklődni: Csizmadia Sándor, Pécs, II. ker., Enyezd u. 26. II. em. 7. (Kertváros).

Kertes családi ház eladó Pécsudvard, Dózsa u. 31. szám alatt. Érdeklődni a helyszínen vagy Pécs, László u. 4/1. szám. Molnárék.

Mandula utca 12. számú házrész eladó. Érdeklődni ugyanott egész nap. Irányár: 160 000 Ft.

Kaposvárott, a városban háromszobás családi ház (leválasztási lehetőséggel), azonnali beköltözéssel eladó. Érdeklődni: Pécs, III. kerület, Endresz György u. 13. IV. em. Dandosék.

Balatoni telket vennék. „Déli part" jeligére a Hunyadi úti hirdetőbe.

Kertvárosi, távfűtéses, II. emeleti, kétszobás lakásom elcserélném. — „Másfél szobásra" jeligére a Hunyadi úti hirdetőbe.

Vennék Lvov-Kertvárosban másfél, kétszobás lakást, 160 ezer kp plusz OTP-átvállalással. — „Négyemeletes" jeligére a Hunyadi úti hirdetőbe.

1 szoba-konyhás, szövetkezeti lakás 160 000 plusz OTP, eladó. Komló, Petőfi út 22. Várhelyi János.

Siófok, Aranypartnál vállalati üdülőnek, magánnyaralónak is alkalmas, összkomfortos családi ház eladó. Szilák, 8604 Siófok, Szőllősi u. 48.

Uránvárosi, tanácsi, két szoba, összkomfortos lakásunkat elcserélnénk 1 darab 1½ szobás és 1 darab 1 szobás lakásra, megegyezés szerint. Érdeklődni: egész nap, Pécs, Páfrány u. 29/A. I. 4. Szigethi.

Eladó görcsönyi, 3 és fél szobás, kertes, szövetkezeti lakás. Esetleg elcserélhető Ivov-kertvárosi, másfél—kétszobás lakásért. Ajánlatokat: „Tavaszi költözés" jeligére a Hunyadi úti hirdetőbe.

Fiatal házaspár albérletet keres Siklóson. — „Gyermektelen" jeligére a Sallai utcai hirdetőbe.

Külön bejáratú üres szoba, fürdőszobával, február 1-től kiadó. I. kerület, Szent Borbála u. 3/2.

Adok szoba, konyha, éléskamrás, régi bérű — víz, gáz bent van —, kérek 1 szoba, összkomfortos, tanácsi lakást. Másfél szobás is érdekel. „Petőfi utca" jeligére a Sallai utcai hirdetőbe.

Egyedülálló fiatalember februártól külön bejáratú albérleti szobát keres. „Egyedülálló" jeligére a Sallai utcai hirdetőbe.

Eladó 2x2 szoba, összkomfortos családi ház, megosztva is, 600 n-öl lugasszőlővel. Érdeklődni: páros héten 17 óra után, páratlan héten 7 órától 13 óráig. (Szombat, vasárnap egész nap). Pécs, III. kerület, Ürög, Daru dűlő 11. (23-as busz, második megálló.)

Idős, egyedülálló személlyel eltartást kötnénk, kp plusz havi járandóságot fizetnénk, öröklakás vagy családi házért. „Megbeszéljük" jeligére a Sallai utcai hirdetőbe.

Két szoba, komfortos vagy félkész házat vennék Pécsett. „Készpénzfizetés" jeligére a Sallai utcai hirdetőbe.

120 000 kp-vel plusz részletre másfél szobás lakásmegoldást keresek. „Fürdőszobás" jeligére a Sallai utcai hirdetőbe.

Belvárosi, 1 szoba, tanácsi komfortomat elcserélném komfortos családi házért vagy szőlőért, lakható épülettel „Kertváros" jeligére a Sallai utcai hirdetőbe.

Tehermentes, másfél szobás, szövetkezeti lakás eladó. Tarr Imre u. 4/A. Varga, délután.

Másfél szobás vagy garzonlakást bérelnénk 3 személy részére, 1—2 évre, sürgősen. „Petőfi u., Szliven környéke" jeligére a Sallai utcai hirdetőbe.

Elcserélném Jókai utcai, egy szoba, összkomfortos, szövetkezeti, távfűtéses, házfelügyelői lakásomat hasonló főbérletire. Fizetés: 900 Ft. „Sima csere" jeligére a Sallai utcai hirdetőbe.

Nagyméretű, háromszobás, komfortos, belvárosi öröklakás eladó. Telefon: 17 óra után 15-770.

Elcserélnék másfél szobás összkomfortért 250 n-öl belterületi szőlőt, gyümölcsössel. Hétvégi épülettel, villany, víz, autóút van. Érdeklődni: 18-810-es telefonszámon.

Komlón, központban, kétszobás, távfűtéses, szövetkezeti lakás sürgősen eladó. Érdeklődni, Komló, Kossuth u. 105. II. 9.

Vállalatnak, tsz-nek is megfelelő, félkész állapotban levő üdülő Igalban eladó. Érdeklődni: Sántos, Fő u. 59.

Keszüben 300 n-öl, zártkerti, hároméves telepítésű szőlő-gyümölcsös, új, modern épülettel, pincével és felszereléssel eladó. Cím: Bognár Ferenc, Pécs (Kertváros), Viktória u. 1. I. 6.

Eladó 450 n-öl szőlő, gyümölcsössel, épület, felszerelés, kút, villany van, esetleg megosztva. Rácvárosi részen. Kondorosi István, Pécs, Kőrösi Csoma Sándor u. 14. II. emelet 10.

Pellérdi szőlőhegyen 350 n-öl művelt terület, út mellett, faluhoz közel, eladó. Érdeklődni Pellérd, Szabadság u. 21.

Vennék kisebb szőlőt, épülettel, autóbuszmegállóhoz közel. „Villany" jeligére a Sallai utcai hirdetőbe.

Makár-oldalban hétvégi ház építésére alkalmas telket, szőlőt vennék. „300 négyszöglig" jeligére a Sallai utcai hirdetőbe.

Pécsett, új, modern, kétszer három szoba összkomfortos, központi fűtéses kétszintes, kertes családi ház eladó. Beszámítunk pécsi és budapesti lakáscseréket, egy lakás feltétlen tanácsi legyen. Nagyméretű, komfortos, aknás garázs van. Kisajátítottak részére előnyös. — „Budai kertváros" jeligére a Sallai utcai hirdetőbe

Siklóson, 3 szobás öröklakás, téglaépületben, garázzsal vagy anélkül eladó. Kp plusz OTP. Siklós, Iskola u. 16/a. III. emelet 12.

Szanálásra kerülő szoba, konyha, fürdőszoba, garázs, mellékhelyiségből álló kertes házrész eladó a belvárosban. — Csere is érdekel. „Bálics környékén" jeligére a Sallai utcai hirdetőbe.

Balatonlellén 240 n-öl közművesített telek eladó. Juhász István, Budapest VII., Almássy tér 8., I. em. 10. Telefon: 412-216, este.

ADÁS—VÉTEL

Régi képeslapokat, levelezőlapokat, bélyeggyűjteményt, régi pénzt, tömegbélyeget, levélborítékokat veszek. Dohány- és bélyegbolt, Sallai utca 29.

Most műszaki vizsgázott, IK rendszámú Trabant, eladó. Pécs, I., Krúdy Gyula utca 21.

Trabantot vennék — „Megegyezés" jeligére a Hunyadi úti hirdetőbe.

1970-es Moszkvics 412, márciusig vizsgáztatva, eladó vagy GAZ-ra cserélhető. Pogány, Petőfi u. 6.

Megvenném Nietzsche: Válogatott írásai és Füst Milán: Látomás és indulat a művészetben könyvét. Telefon: 11-591, este.

500-as Fiat eladó, bontásra is. László utca 7.

Új, japán kötőgép eladó. Palotabozsok, Kossuth u. 216.

Eladó 1 db választási bikaborjú. Abaliget, Petőfi u. 28.

Pekingi pincsi kölykök eladók, győztes szülőktől. Hajnóczy J. u. 9/A. fszt. 3.

Disco pult és 2 db fényorgona olcsón, sürgősen eladó. Siklós, Felszabadulás u. 61.

Bontási anyag eladó: tégla, ajtó, ablak, deszka, fűrészelt léc és 2 métertől 8 méterig szarufa és gerenda. Ipar utca 3. szám (felüljáró alatt).

Mindenféle Wartburg alkatrész és 312-es karosszériaelemek eladók. Pécs, Dobó István u 78. Kiss.

Modern garnitúrák

3580 Ft-tol részletre. Vajta kárpitos Pécs, Dérynė u. 11. T.: 21-474.

Egy darab 4 éves, hasas kanca eladó. Hegyszentmárton, Egerszegi u. 29. Illés.

750-es Ural, oldalkocsival eladó. Marx út 8. Délután 3—6 óra között.

353-as Wartburghoz bal első ajtóüveget keresek. „Sürgős lenne" jeligére a Sallai utcai hirdetőbe.

Eladó 1 darab szekrény, 1 darab kályha, 1 falipolc. Losonc u. 6.

Kettő darab 8 hónapos vemhes üsző eladó. Kelemen István, Drávacsepely.

500-as Fiat motor sürgősen eladó. Mártírok útja 66.

Magánjáró szalagfűrész kifogástalan állapotban eladó. Sellye, Ady Endre u. 26.

Elektermax gáztűzhelyet vennék. „Csere is érdekel" jeligére a Sallai utcai hirdetőbe.

Szekrények, kanapé, fotelok, heverők, rekamié, sublód, festmények eladók. Sallai u. 15. — Szabónál.

100 kg körüli hússertések eladók. III. kerület, Gém u. 19. (Üttörő utcából nyílik.)

Mély babakocsi megkímélt állapotban eladó. Pécs, Ifjúság útja 5/A. VII. emelet 22.

Új, garanciális pianínó, részletre is, eladó. Pécs, Zsuzsanna u. 5. III. em. 10.

Két db előhasú koca és malacok eladók. Drávacsepely, Vörösmarty u. 50.

Eladó 120 literes villanybojler. Fekete gyémánt tér 16. II. emelet, Katona.

Kétkemencés, gépesített pékség házzal eladó, vagy kiadó. Szegedi Antal, Homorúd.

VEGYES

Árverés

A Pécs-baranyai Beruházási Vállalat 1979. január 31-én (szerdán) 9 órakor nyilvános árverésen értékesíti az alábbi épületeket bontásra:

Vak Bottyán u. 47.

Vak Bottyán u. 51.

Vak Bottyán u. 57.

Alsó-Balokány u. 1.

Alsó-Balokány u. 7.

Vadrózsa u. 3—5.

Kulich Gy. u. 14.

Kulich Gy. u. 18.

Nagy-Szkókó köz 1. (volt állami gazdasági istálló és garázs).

AZ ÁRVERÉS HELYE:

Pécs, Sallai u. 7. Fizetés: az árverés alkalmával azonnal készpénzben.

14 hónapos, bölcsődés gyermekem esetenkénti gondozására gondozónőt keresek. (Lehet nyugdíjas néni is.) Válaszleveleket „Doktorné" jeligére a Hunyadi úti hirdetőbe kérem leadni.

Kertmunkást felveszek. Lehet nyugdíjas is. Endresz György utca 8.

Autósok, figyelem! Karosszéria kis és nagyjavítást, alvázvédelmet gyors átfutási idővel vállal: Walter karosszérialakatos, Pécs, Patacs, Patak utca 3.

Állatorvos, hároméves nagyüzemi gyakorlattal állást változtatna. Lakás szükséges. „Üzemi állatorvos 135801" jeligére a Felszabadulás téri hirdetőbe.

Takarítást, parketta és hajópadló csiszolást, ablaktisztítást (festés után is), költöztetést, lomtalanítást — szállítással, vállal kisiparos — közületnek is. Árengedmény, most kérje. Levélcím: Pécs, Dimitrov u. 32.

Angol nyelvoktatás, korrepetálás, vizsgákra felkészítés különórákban, délelőtt is. Telefon: 19-073.

Vidékieknek! Nyelvtanítás 70 forinttól havonta levelezéssel, angolul, németül, franciául, oroszul, olaszul, spanyolul, telefonetikusan (835-761). Doktor Farkas, külföldi diplomás szaktanár, Budapest, Tábornok huszonegy, 1149.

Parkettázás, csiszolás, PVC padló ragasztás — közületnek is — Bőczin. Telefon: 10-265. 16 órától.

Ipari tanulót felveszek. Műbútorasztalos. Tel.: 14-303.

Rokkantnyugdíjas fiatal nő portás állást vállalna. Más munkakör is érdekel. Szigeti út 48. Horváthné.

Forgatást, mindennemű földmunkát vállalunk. — „Precíz" jeligére a Sallai utcai hirdetőbe.

Maszekok, kisiparosok! Budapesti képviseletet, áruszállítást vállalok. — Telefon: 16-307.

Lakatos szakmával rendelkező univerzális férfit délutáni és szabad idejében elfoglaltságra keresek. „Csak emeletes házban lakó" jeligére a Sallai utcai hirdetőbe.

Zárt kapualj autónak kiadó. Ugyanitt garanciális, 7500 cal. olajkályha, kis és nagy gyerekjáróka eladó. Maza Ferencné, Rácváros 5.

Középkorú, magányos asszonyt családtagnak keresek, gyermekem gondozása és háztartásom vezetésére. „Otthont adok" jeligére a mohácsi hirdetőbe, Tanácsház 1.

Fácán kitömését vállalja Buchert. Pécs, Tetye u. 14. — Volt Mindszent kolostor.

Dolgozókat felveszünk

A TITÁN Kereskedelmi Vállalat Baranya megyei Kirendeltsége felvesz a közületi részlegéhez: vas- és műszaki eladó szakmunkásokat, raktári segédmunkásokat, valamint telepőrt. (Az őr lehet nyugdíjas is.) Jelentkezés: Balázs József részlegvezetőnél, Pécs, Lenin tér 6. szám. A raktárbázisra: E vizsgával rendelkező gépkocsivezetőket, villanyszerelőket, segédmunkásokat, illetve árukísérőket, valamint vas- és műszaki eladó szakmunkásokat. Jelentkezés: Shepp János raktárház vezetőnél, illetve munkaügyön. Pécs, Megyeri út 59. (181/1616)

A MEGYEI Kórház (Pécs, Rákóczi út 2.) felvesz ápolónőt, csecsemőgondozónőt, betegszállítót, takarítónőt, mosodai betanított munkást, konyhalányt, diétásnővért, szakácsnőt, villanyszerelőt, rakodómunkást és vizsgázott fűtőt, szentüzelésű kazánhoz. Jelentkezés a munkaügyi osztályon. (199/1613)

VIZVEZETÉKSZERELŐT, tmk-lakatost, segédmunkást és takarítónőt felvesz az 500. sz. Szakmunkásképző Intézet tanműhelye. Jelentkezés: Ifjúmunkás utcai tanműhelyünkben, a tanműhelyvezetőnél. (198/1614)

IPARI Vállalat anyagbeszerzőket keres. Részletes önéletrajzot kérünk mellékelni. „Megbízható munkaerő" jeligére a Hunyadi úti hirdetőbe. (208)

TAKARÍTÓNŐT és kazánfűtőt (lehet nyugdíjas is) felvételre keres az Alkotmány úti általános iskola. (52976/1592)

SAJÁT gépkocsival rendelkező elektro- vagy mechanikai műszerészeket, vagy technikai érdeklődésű szakképesítés nélkülieket keres a Baranya megyében is működő, de országos szerviztevékenységet folytató tüzeléstechnikai szerviz. Jelentkezés: Gépipari Szövetkezetek Egyesülése 1132 Budapest, XIII. kerület, Visegrádi u. 39. Telefon: 290-472. (52956/1277)

MOHÁCS környékén lakó, mélyépítésben jártas, szakközépiskolát vagy technikumot végzett munkavállalót művezetői munkakörbe felveszünk. Jelentkezni Pécs, Engel János u. 15. szám alatt, főépítésvezetőségünkön lehet. (52973/1619)

TEXTILRUHÁZATI vagy konfekció szakmában szakképzett férfi dolgozót minőségi ellenőrnek és árukísérőket felveszünk. Tritex Kereskedelmi Vállalat lerakata. Pécs, Közraktár u. 1. (185/1301)

A B. m.-i Baromfifeldolgozó Vállalat gyakorlattal rendelkező bérszámfejtőt keres felvételre. Jelentkezni lehet a bércsoport vezetőjénél, Pécs, Edison u. (172)

A PÉCSI Szőlő-Gyümölcstermesztő AFÉSZ igazgatósága pályázatot hirdet üzletvezetői munkakör betöltésére, zöldség-gyümölcs boltjában. Pályázati feltételek: 5 éves szakmai gyakorlat, üzletvezetői képesítés, erkölcsi bizonyítvány. Jelentkezés írásban: Pécs, Anna u. 2. (190)

ÁLLATTENYÉSZTÉSI ágazatvezetőt és telepvezetőt, legalább középfokú képzettséggel felveszünk. Jelentkezés: „Kossuth" Termelőszövetkezetnél, Diósviszló. (120521/1621)

MIT HOL VÁSÁROLJUNK

Reklámáron férfi és kamasz kabátok 510 Ft-tól, műbőr, bélelt 580 Ft-tól, férfi zakók, jersey és szövet 290 Ft. Női, bakfis és férfi műirhák olcsó áron, férfi jersey nadrágok 290 Ft-tól, férfi és kamasz öltönyök, ballonkabátok, lányka és fiú ruhák, kabátok. Női jersey ruhák, otthonkák. Női és bakfis kabátok olcsón, nagy választékban kaphatók a Sallai u. 14. számú leértékelt boltban.

18 hetes, előnevelt TSL tojójérce 1979. augusztus 1-i szállításra megrendelhető 1979. február 10-ig a baksai Ezüstkalász Mgtsz háztáji főágazatánál, 95,— Ft/db áron, 20% előleg befizetésével. Érdeklődni telefonon Baksa 11 számon lehet.

A LAKÁSTEXTIL BOLT (Rákóczi út 39/B) ÁRUAJÁNLATA: pakisztáni és jugoszláv szőnyegek, nagymintás függönyök, fehér és színes falvédők, szőttesek, subák (kézi csomózott), NDK bútorvédők és bútorszövetek nagy választékban vásárolhatók.

Reklámáron szövetek, 40—70 százalékos árengedménnyel. — Függönyök, ágygarnitúrák, takarók, paplan, műszőr díszpárnák, jersey anyagok, törlőruhák, törülközők nagy választékban, olcsó áron kaphatók a Sallai utca 6. számú leértékelt boltban.

KÖZÉRDEKŰ

IDEGENFORGALMI BÁLI A Mecsekvidéki Intézőbizottság és a megye utazási irodái értesítik kedves utasaikat, hogy a hagyományos idegenforgalmi bált 1979. március 3-án rendezik meg a Nádor összes termeiben. Meghívó igényelhető a pécsi IBUSZ, Mecsek Tourist, Cooptourist, Volán és Expressz irodákban.



SALAKOT

(SZÉNSALAKOT)

ÉPÍTKEZÉSHEZ, SPORTPÁLYÁKHOZ, UTAKHOZ

KORLÁTLAN MENNYISÉGBEN SZÁLLÍT

A

VOLÁN

Pécsett és Pécsről bárhova

MEGRENDELHETŐ:

○ Pécs, Diófa u. (TEFU-telep)	tel.: 13-983
○ Komló, Volán iroda	tel.: 81-386
○ Mohács, Tomori u. 4—6.	tel.: 35
○ Siklós, Széchenyi u. 56.	tel.: 260
○ Szigetvár, Dencsházai u. 3.	tel.: 6

HALÁLOZÁS

Mély fájdalommal tudatjuk, hogy szeretett férjem, édesapánk, apósunk, testvérünk, nagypapánk és dédikénk,

PAHOK ISTVÁN,

a Szikra Nyomda nyugdíjasa, 80 éves korában elhunyt. Temetése február 1-én, csütörtökön fél 4 órakor lesz a pécsi központi temetőben. A gyászoló család.

A Baranya megyei Állatforgalmi és Húsipari Vállalat vezetősége és dolgozói mély megrendüléssel tudatják, hogy munkatársuk,

BÁNYAI BÉLA
műszaki-gazdasági tanácsadó

váratlanul elhunyt. Utolsó útjára 1979. február 1-én 12 órakor kísérjük a központi temetőben. Emlékét kegyelettel megőrizzük.

Mély fájdalommal tudatjuk, hogy szeretett férjem, fáradhatatlan drága jó édesapánk, apósunk és nagyapánk,

KARANCSI JÓZSEF

zóki lakos rövid szenvedés után, 68 éves korában, január 24-én elhunyt. Temetése február 2-án, pénteken 12 órakor lesz a pécsi központi temetőben. A gyászoló család.

Szomorúan közöljük, hogy

MOLNÁR ISTVÁN

nagypostavölgyi lakos 82 éves korában elhunyt. Hamvasztás után a pécsi központi temetőben helyezzük örök nyugalomra. Gondozói.

Mély fájdalommal tudatjuk, hogy

SZABOLCS JÓZSEF
ny. gyógyszerész,

79 éves korában csendesen elhunyt. Temetéséről később történik intézkedés. Részvétlátogatás mellőzését kérjük. A gyászoló család.

Fájdalommal tudatjuk, hogy szeretett édesapánk, apósom, nagyapánk, dédapánk, testvérünk, nagybácsink, sógorunk és rokonunk,

SZEIBERT PÉTER,

volt endrőci lakos, 85 éves korában elhunyt. Temetése 1979. február 2-án, pénteken fél 1 órakor lesz a pécsi központi temetőben. A gyászoló család.

Fájó szívvel tudatjuk, hogy szeretett édesanyánk, anyósunk, nagymamánk és dédikénk,

OZV. ZIDARICS JÓZSEFNÉ
Hauk Margit,

volt Felsőhavi utcai lakos, életének 80. évében elhunyt. Temetése február 2-án, pénteken 2 órakor lesz a pécsi központi temetőben. A gyászoló család.

Fájdalomtól megtört szívvel tudatjuk, hogy drága jó feleségem, szerető mamikánk, anyósom, testvérem, rokonunk,

MRÁZ GYULÁNÉ,

hosszantartó betegség után, szerető szíve megszűnt dobogni, életének 76-ik évében. Felejthetetlen halottunkat 1979. február 2-án, pénteken fél 4 órakor kísérjük utolsó útjára a pécsi központi temetőben. A gyászoló család.

Mély megrendüléssel tudatjuk mindazokkal, akik ismerték és szerették, hogy drága jó fiam, édesapám, testvérünk,

NAGY LAJOS
okleveles agrármérnök,

a cserkúti Növényvédő Állomás dolgozója, életének 37. évében, tragikus körülmények között itthagyott bennünket. Szeretett halottunkat 1979. február 2-án 3 órakor kísérjük utolsó útjára a központi temetőben. Drága emlékét örökké megőrizzük. Gyászoló édesanyja, kislánya és testvérei.

JÁNOS PÁL

volt egyetemi dolgozó sok fájdalom közt elhunyt. Temetése január 31-én, szerdán délután 2 órakor lesz a központi temetőben.

Fájdalommal tudatjuk, hogy szeretett munkatársunk,

LŐRINCZI ATTILÁNÉ
Kertész Mária,

a Bólyi Gyermekotthon dolgozója 30 éves korában váratlanul elhunyt. Emlékét kegyelettel megőrizzük. A Baranya megyei Egészségügyi Gyermekotthon vezetősége és dolgozói.

Mély megrendüléssel értesítjük mindazokat, akik ismerték, hogy munkatársunk,

NAGY LAJOS

agrármérnök, növényvédelmi főfelügyelő, 37 éves korában, tragikus hirtelenséggel elhunyt. Temetése február 2-án, du. 3 órakor lesz a pécsi központi temetőben. A Baranya megyei Növényvédelmi és Agrokémiai Állomás vezetősége és dolgozói.

Mély fájdalommal tudatjuk, hogy szeretett férjem, édesapánk, apósunk, nagyapánk, dédnagyapám, sógorunk, testvérem, nagybácsink, keresztapánk és kedves rokonunk,

TÓTH JÓZSEF

73 éves ny. bányász, türelemmel viselt, hosszan tartó betegség után, 1979. január 24-én váratlanul elhunyt. Temetése 1979. január 31-én 15 órakor lesz a pécsszabolcsi temetőben. A gyászoló család.

Mély fájdalommal tudatjuk, hogy drága anyánk, anyósunk, nagyanyánk és dédikénk,

NEU JÁNOSNÉ

hosszú betegség után, 79 éves korában, csendesen elhunyt. Temetése január 31-én du. 14 órakor lesz a mánfai temetőben. A gyászoló család.

Mély fájdalommal tudatjuk, hogy szeretett édesanyánk,

JANCSÓ ISTVÁNNÉ
Juhász Jolán,

1979. január 23-án, rövid szenvedés után, csendesen elhunyt. Temetése február 2-án, pénteken 1 órakor lesz a központi temetőben. Gyászoló férje és gyermekei.

KÖSZÖNET

Köszönetet mondunk mindazoknak, akik

FÖLDESDI MIHÁLYNÉ

búcsúztatásán megjelentek és együttérzésükkel, koszorúkkal, virágokkal fájdalmunkat enyhíteni igyekeztek. A gyászoló család.

Hálás szívvel mondunk köszönetet szomszédainknak, ismerőseinknek, a Tejipari Vállalat dolgozóinak, akik szeretett feleségem és édesanyánk,

KARPÁTHY OLIVÉRNÉ

elhunyta alkalmával fájdalmunkat enyhíteni igyekeztek. A gyászoló Karpáthy és dr. Horváth család.

Hálás szívvel mondunk köszönetet mindazoknak a rokonoknak, barátoknak, ismerőseinknek, a KPM Közúti Igazgatóság közgazdasági brigádjának, akik felejthetetlen halottunk,

BŐSZ ÁDÁM

temetésén részt vettek, koszorúkkal, virágokkal, táviratok küldésével fájdalmunkat enyhíteni igyekeztek. A gyászoló család.

Köszönetet mondok a FUSZÉRT Vállalatnak, a ház lakóinak, a koszorúkért és mindazoknak, akik édesanyám,

LEHOCZKY SÁNDORNÉ

búcsúztatásán megjelentek, illetve részvétüket bármi módon kifejezésre juttatták.

Köszönetet mondunk mindazoknak, akik szeretett halottunk,

HEGEDUS ISTVÁN

búcsúztatásán részt vettek, koszorú, virágok küldésével fájdalmunkat enyhíteni igyekeztek. A gyászoló család.

Köszönetet mondunk mindazoknak, akik

OZV. UNTENBERGER ANTALNÉT

utolsó útjára elkísérték. Radó család.

Hálás köszönetet mondunk a széles körű rokonságnak, ismerősöknek, akik felejthetetlen halottunk,

OZV. GÁLOSI ISTVÁNNÉ

temetésén mély gyászunkban velünk együttéreztek. Külön köszönet a kesztyűgyári és a pécsbányaüzemi munkatársaknak, barátoknak. A gyászoló család.

Köszönetet mondunk mindazoknak a rokonoknak, barátoknak, ismerősöknek, akik

KORDÉLY GYULA

temetésén részt vettek. Gyászoló testvérei.

Ezúton mondunk köszönetet a MÁV, ZÖLDÉRT, KPM, Közlekedésbiztonsági Tanács dolgozóinak, továbbá mindazon rokonoknak, barátoknak, ismerősöknek, akik szeretett halottunk,

DR. BAKONYI ANTAL

temetésén részt vettek, koszorúk és virágok küldésével fájdalmunkat enyhíteni igyekeztek. Gyászoló család.

Köszönetet mondunk mindazoknak a rokonoknak, ismerősöknek, szomszédoknak, akik szeretett halottunk,

OZV. RUDER MÁTYÁSNÉ

temetésén részt vettek, és koszorúk, virágok, részvéttáviratok küldésével fájdalmunkat enyhíteni igyekeztek. Külön köszönetet mondunk a TSZ-KER dolgozóinak. A gyászoló család.

Köszönetet mondunk mindazoknak, akik szeretett halottunk,

SCHMIDT ISTVÁN

temetésén megjelentek és koszorúk küldésével fájdalmunkat enyhíteni igyekeztek. Külön köszönetet mondunk a Tejipari Vállalat vezetőinek és dolgozóinak. Gyászoló család.

Hálás szívvel mondok köszönetet mindazoknak, akik felejthetetlen férjem,

FAZEKAS ISTVÁN

temetésén részt vettek. Köszönetet mondok a testvéreknek, rokonoknak, ismerősöknek, a ház lakóinak, a Zsolnay Gyár, valamint a MÉV III-as Üzem dolgozóinak, a B. m. Vendéglátó Vállalat dolgozóinak, a II. ker. nyugdíjas pártszervezetnek, mindazoknak, akik részvétükkel, koszorúk és virágok küldésével fájdalmamat enyhíteni igyekeztek. Külön köszönetet mondok a Munkásőrségnek, valamint a MÉV III-as Üzem pártszervezetének és vezetőségének, a bányászzenekarnak a szép búcsúztatásért. Gyászoló özvegye.

Tegye még szebbé, otthonosabbá lakását a CARBON KOMLÓI MINTABOLTJÁBAN megvásárolható tápéi háziipari termékekkel! Kedvező árak!

Megvásárolhatók: fonott székek, fonott padlóvázák, gyümölcstálak, kenyértartók, újságtartók stb. Modern, ízléses formában, rendkívül nagy választékban állnak a vásárlók rendelkezésére lábtörlők, kalocsai és egyéb népművészeti terítők.

Ugyanitt: azonnal megvásárolhatók a közkedvelt „GABI" heverők, gyermek-szekrénysorok, különböző színekben „HERMINA" ülőkékből nagy választék áll rendelkezésre.

Keresse meg ön is a CARBON MINTABOLTJÁT KOMLÓN! CARBON KÖNNYŰIPARI VÁLLALAT MINTABOLTJA KOMLÓ, Kossuth L. u. 21. Telefon: 82-070-től 82-097-ig, 61-es mellék.

Mérkőzésről mérkőzésre

Hétfői Dunántúli Napló Kupa

Mohács-Véméndi TE–Szigetvár 3:1 (0:1). Szigetvár, 400 néző. V.: Hámori. Mohács: Gyimesi (Perjési) – Peterke, Róth, Hancz, Alsóvölgyi, Kiss, Komli, Dárdai – Pártényi, Farkas, Schwarczkopf. Szigetvár: Győri – Módok, Béni, Gajág, Kövesi, Gáspár (Tóth II.), Balogh (Tóth B.) – Palotai, Albertkovics, Dobor, Telek. Góllövők: Farkas (2), Alsóvölgyi, illetve Balogh. Jók: Perjési, Komli, Farkas, Róth, illetve Balogh, Gojág, Béni.

Szekszárdi Dózsa–Kaposvár 1:1 (1:0).

Labdarúgó Steinmetz Kupa

II. csoport

PMSC ifj.–Pécsvárad 3:3 (2:1). Ifjúsági stadion, 11-esekkel 4:3 arányban a PMSC ifi győzött. István-akna–Universitas PEAC 0:0. Ifjúsági stadion, 11-esekkel 4:2 arányban az István-akna nyert.

III. csoport

Mágocs–Vajszló 3:3 (2:1). Kovácstelep, P. Kinizsi–Siklós 2:1 (1:1).

IV. csoport

MVTE II.–Geresdlak 3:2 (3:0), Mohács, Bóly–Nagyharsány 8:0 (4:0), Mohács.

V. csoport

PMSC II.–PVSK II. 4:1 (3:0), PBTC-edzőpálya, Sellye–PBTC 4:1 (3:0), PBTC-edzőpálya.

VI. csoport

P. Gázmű–P. Postás 1:1 (1:0), 11-esekkel 4:3 arányban a Gázmű győzött. Beremend–Püspökbóly 4:1 (3:0), Gázműpálya.

A kedden Zágrábban

kezdődő műkorcsolyázó és jégtánc Európa-bajnokságra húsz ország nevezte képviselőit. A legnagyobb mezőny a nőknél indul: harmincan állnak rajthoz. Ez rekordnak számít. A férfiaknál 22-en vetélkednek, párosban 11, jégtáncban 17 duó készül a jó szereplésre.

Birkózás

Országos úttörőverseny Pécsett

Vasárnap a Tüzér utcai csarnokban befejeződött a PMSC által rendezett országos úttörő szabadfogású birkózóverseny. A kétnapos viadalon 16 egyesület 210 versenyzője lépett szőnyegre. Az „A"-csoportban a Baranya megyeiek közül legeredményesebben az ezüstérmes Joszkin (PMSC) szerepelt. Másnap a „B"-csoport versenyén viszont kitettek magukért a megye versenyzői. Komjáti, Kiss, Arany, Mozsgai és Takács ezüst, Baranyi bronzérmet szerzett. Vidéki egyesületek közül legeredményesebben a tatabányaiak (5) és a szombathelyiek (4) szerepeltek.

Eredmények A-csoport: 29 kg: Vance (Tatabánya), 32 kg: Józsa (Túrkeve), 2. Joszkin (PMSC), 35 kg: 1. Solymos (Tatabánya), 38 kg: 1. Takács (Szombathely), 41 kg: 1. Takács (Tatabánya). 45 kg: 1. Borbély (Csepel Autó), 49 kg: 1. Ács (BVSC), 53 kg: 1. Horváth (Lajosmizse), + 58 kg: 1. Pintér (Szombathely). „B"-csoport: 35 kg: 1. Tófalvi (Tatabánya), 38 kg: Komjáti (PSI), 41 kg: Bartók (Szombathely), 45 kg: 1. Szabó (Tatabánya), 2. Mozsgai (Szigetvár), 49 kg: Miklósovics (Csepel SC), 53 kg: 1. Kiss J. (PSI), 58 kg: 1. Detmanik, (Szombathely), 63 kg: 1. Havasi (Lajosmizse) ... 3. Baranyi (PSI), 68 kg: Lovas (Szeged). Nehézsúly: Gulyás (Csepel SC), 2. Takács (PSI).

K. M.

Eredmények röviden

Sakk. A varsói egyéni sakkvilágbajnoki zónaversenyen lebonyolították a 6. fordulót is. A magyarok közül Ribli nyert. 1. Ribli 4 pont, 2–5. Sax, Adorján, Smejkal és Gheorghiu 3,5–3,5. 6. Ghinda 2,5. 7. Brandtstetter 2 pont, 8. Sznapivk 1,5 pont.

Kerékpár. A Magyar Kerékpár Szövetség Budapest környékén rendezte meg vasárnap délelőtt az ifjúsági kerékpárosok felmérő versenyét. Az esős, hideg időben 44 induló közül a győzelmet Ferk Zoltán (PMSC) szerezte meg. 2. Cseresznyés (Kapos Plast), 3. Paizs (KSI), ... 6. Hirth (Pécsi Sportiskola).

Asztalitenisz. A csehszlovák nemzetközi asztalitenisz bajnokságon Klampár nyerte a férfi egyest Gergely előtt, a női párosban az Urbán–Szabó kettős győzött.

Atlétika. A PMSC fedettpályás atlétikai versenyén hét egyesület 80 versenyzője indult. Király 60 méter gáton kiváló eredményt ért el. Eredmények: 60 m: Ambrus (Ú. PEAC) 7,1, 60 m gát: Király (PMSC) 8,0, 60 m gát ifjúsági: Kotri (PMSC) 8,6. Távol: Szimon (PMSC) 6,45, 2. Ambrus 6,43, 3. Ambrus 12,54. Nők: 60 m: Gálosi (PSI) 8,3, 60 gát és távol: Tamás (PMSC) 9,4; 5,33.

Röplabda NB I.

Újpesti Dózsa—U. PEAC 3:0

NB I. női mérkőzés, POTE-tornacsarnok, 200 néző. V.: Rombai, Majoros. Az első két játszmában a megilletődött pécsiek nem tudták megnehezíteni a válogatott játékosokkal felvonuló Újpesti Dózsa dolgát. A 3. játszmában a Dózsában szóhoz jutottak a fiatalok és ekkor az U. PEAC csaknem meglepetést okozott. Az Újpestből Juhász, István, Szőnyi, az Universitas PEAC-ból Kovács játéka dicsérhető.

A csoport állása:

1. NIM	6	6	—	18: 1	12
2. TFSE	6	3	3	11:12	9
3. Ú. Dózsa	4	4	—	12: 0	8
4. Lehel SC	6	2	4	9:13	8
5. BVSC	4	3	1	9: 6	7
6. Univ. PEAC	6	—	6	1:18	6
7. MVSC	4	—	4	2:12	4

TOTO

1. Ascoli–Napoli	0:0 x
2. Atalanta–Catanzaro	0:2 2
3. Avelinno–Milan	1:0 1
4. Fiorentina–Torino	0:0 x
5. Lanerossi–Perugia	1:1 x
6. Roma–Verona	2:0 1
7. Cesena–Lecce	0:1 2
8. Geona–Pistoiese	2:0 1
9. Nocerina–Spal	1:1 x
10. Palermo–Udinese	0:1 2
11. Taranto–Sampdoria	0:0 x
12. Ternana–Bari	2:2 x
13. Varese–Rimini	1:0 1
+ 1	
14. Cagliari–Foggia	0:0 x

A 4. fogadási héten a totóban 13 plusz 1 találatos szelvény nem volt. 13 találata 2 fogadónak volt, nyereményük egyenként 781 503 Ft, 12 találata 43 fogadónak volt, nyereményük egyenként 24 233 Ft, 11 találata 760 fogadónak volt, nyereményük egyenként 1371 Ft, 10 találata 11 922 fogadónak volt, nyereményük egyenként 131 Ft.

Kézilabda

Rajt a Dunántúli Napló Kupában

A városi sportcsarnokban megkezdődtek a kézilabda Dunántúli Napló Kupa mérkőzései. A Baranya megyei csapatok mellett Tolna megyei kézilabdázók is részt vesznek a találkozókon. Már az első napon is akadt meglepetés, a kesztyűgyári fiúk bravúros győzelmet arattak az NB II-ben szereplő Universitas PEAC ellen.

Férfi I. osztály: PMSC I.–PMSC II. 31:10 (14:5). V.: Berényi, Kiss László. L. d.: Hegedüs (7), Ágoston (5), Kedves (5), illetve Füzesi (5).

Komlói Bányász–Dombóvár 44:19 (23:9). Vezette: Berkes, Radnai. L. d.: Meggyesi (7), Plangár (7), Kovácsik (7), Erdész (6).

Kesztyűgyár–U. PEAC 20:16 (9:7). Vezette: Kaponyi, Kiss. L. d.: Kakas (4), Szabó (4), illetve Szabó (4), Varga (4).

Női I. osztály: MEZŐGÉP–Kesztyűgyár 16:8 (11:2). Vezette: Berényi, Kiss. L. d.: Joó (5), Éles (3), illetve Mészáros (4).

PMSC II.–Pécsi BTC 18:14 (12:6). Vezette: Hucker, Hummer. L. d.: Fajcsi (2), Balázsné (4), illetve Gyurok (3).

PMSC I.–Zsolnay 12:9 (5:4). Vezette: Krasznai, Laki. L. d.: Szabó (4), Franciáné (3), illetve Kuhár (4).

Universitas PEAC–Szekszárd 14:8 (7:5). Vezette: Berkes, Radnai. L. d.: Láng (4), Kovács (3), illetve Zsinkó (3), Simon (2).

Női II. osztály: PBTC II.–Mecseknádasd 13:5, Sportiskola–Kesztyűgyár II. 17:1, U. PEAC II.–Siklós 11:5, PMSC III.–Gázmű 8:4.

Férfi II. osztály: István-akna–Siklós 18:12, Szekszárd–Mecseknádasd 19:18, Universitas PEAC II.–Széchenyi Gimnázium 20:18, Sportiskola–Szentlőrinc 13:11.

Férfi III. osztály: Siklós II.–Mecseknádasd II. Siklós késett, a mérkőzés elmaradt. Sportiskola–Kozármisleny 28:11. Szentlőrinc II.–Kesztyűgyár II. 22:20. Bóly–István-akna II. 25:7.

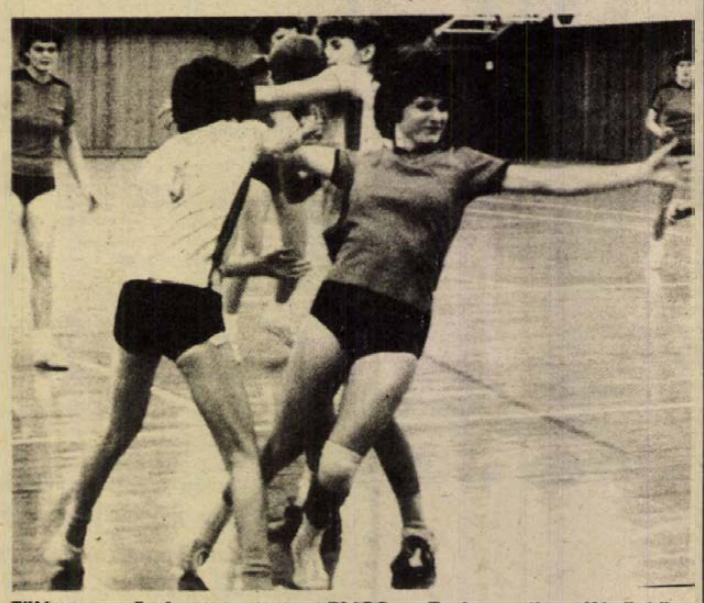

Fölényes győzelmet aratott a PMSC a Zsolnay ellen. Képünkön: a PMSC játékosát, Szabót szabálytalanul szerelik a Zsolnay-védők.
Fotó: Arató László

SPORT DN SPORT

Tornagyőztes: az Ú. Dózsa

A Guatemala Cityben megrendezett nemzetközi labdarúgótornát az Ú. Dózsa nyerte. A magyar együttes újabban a Municipal csapatát győzte le 2:0-ra, Fekete góljaival. A torna mérlege az újpestiek szempontjából: két győzelem, egy döntetlen — és tornaelsőség.

*

Hazaérkezett Moszkvából a magyar küldöttség, amely Buda István államtitkárnak, az OTSH elnökének vezetésével részt vett a szocialista országok sportvezetőinek tanácskozásán.

Asztalitenisz

Budapesten rendezték meg az asztalitenisz NB I-be jutásért kiírt osztályozómérkőzéseket. A találkozókon az Universitas PEAC férfi csapata is részt vett. A pécsieknek nem sikerült kiharcolniuk a feljutást. A Vörös Meteor Közért ellen az Universitas PEAC 13:10-re győzött, a Medicortól azonban az Universitas PEAC 13:3 arányú vereséget szenvedett, és a feljutást a Medicor csapata harcolta ki, miután 13:11-re legyőzte a Vörös Meteor Közértet.

Tenisz

Philadelphiában befejeződött az Egyesült Államok nemzetközi fedettpályás teniszbajnoksága. A férfi egyesben a 25 éves amerikai Jimmy Connors közel kétórás hatalmas küzdelemben 6:3, 6:4, 6:1 arányban győzött a 35 éves színesbőrű honfitársa, Arthur Ashe ellen.

Az olimpiai labdarúgókeret

A felkészítési menetrend az elmúlt hetihez hasonló. Dr. Lakat Károly, az együttes szakvezetője hétfőn délelőtt az MLSZ-ben találkozott az „új fiúkkal". A szokásos eligazítás után az edzést a Szabadsághegyen tartották meg.

Kedden 14 órától a Népligetben az Építők SC ellen 4 x 30 perces mérkőzés következik. A heti foglalkozáson az alábbi 15 játékos vesz részt: Csepecz, Katzirz, Csonka, Tepszics, Judik, Kerekes (Békéscsaba), Péter, Kovács (V. Izzó), Kovács J. (Videoton), Tatár, Pásztor, Szoó, Schmidt, Tieber és Pogány.

Toborzó

A Pécsi Kesztyűgyár labdarúgó szakosztálya február elsején a pécsbányatelepi sportpályán ifjúsági és serdülő korú labdarúgók számára toborzót tart. Várják az 1962. szeptember elseje és az 1967. szeptember elseje után született fiatalok jelentkezését, a jelentkezők tornacipőt, illetve melegítőt hozzanak magukkal.

Kosárlabda

Budapesti Spartacus–Pécsi VSK 115:74 (45:33)

NB I. női mérkőzés, Budapest. PVSK: Padragi (1), Somogyvári (7), Notaisz (11), Russainé (8), Csankó (4). Csere: Hollós (25), Bundásznéné (10), Németh (8), Hanke (—), Gáll (—). Edző: Horváth Imre. A Verbőczinét nélkülöző pécsi csapat ellen nem kellett megerőltetnie magát a Spartacusnak.

KOSÁRLABDA NB I.

FÉRFIAK

1. Bp. V. Izzó	3	3	—	315-248	6
2. MAFC	3	3	—	292-245	6
3. Videoton	3	3	—	257-220	6
4. Ganz-MÁVAG	3	3	—	252-231	6
5. Sopron	4	2	—	347-321	6
6. Bp. Honvéd	3	2	1	318-230	5
7. Baja	3	2	1	277-234	5
8. TFSE	4	1	3	300-359	5
9. Pécsi VSK	3	1	2	264-261	4
10. Körmend	3	1	2	239-255	4
11. Oroszlány	3	1	2	240-270	4
12. Kecskemét	3	1	2	254-277	4
13. ZTE	3	1	2	234-263	4
14. Eger	3	1	2	217-302	4
15. Csepel	3	—	3	243-260	3
16. BSE	3	—	3	257-332	3

NŐK

1. BSE	4	4	—	416-233	8
2. KSI	4	4	—	415-294	8
3. Sz.-fehérvár	4	4	—	350-229	8
4. Bp. Spartacus	4	4	—	391-277	8
5. Bp. V. Izzó	4	4	—	296-249	8
6. MTK-VM	4	3	1	381-294	7
7. BEAC	4	3	1	294-250	7
8. TFSE	4	3	1	275-268	7
9. Ganz-MÁVAG	4	1	3	290-298	5
10. Diósgyőr	4	1	3	314-337	5
11. ZTE	4	1	3	269-376	5
12. Szekszárd	4	—	4	249-291	4
13. Szolnok	4	—	4	279-382	4
14. MAFC	4	—	4	222-326	4
15. Pécsi VSK	4	—	4	228-371	4
16. Nagykanizsa	4	—	4	243-439	4



Két pöttöm résztvevő a megyei asztalitenisz-bajnokságokról. Fáncsy (Spartacus) az újonc lány egyes győztese, (balról) mellette a második helyezett Soós (Spartacus).

Asztalitenisz

Rekord részvétel a megyei döntőn

A hét végén kicsinek bizonyult az egyetemi sportcsarnok, ahol a megye legjobb asztaliteniszezői küzdöttek. A kétnapos versenyen 12 sportkör 250 versenyzője állt asztalhoz, amely rekord részvételt jelentett. Nagy meglepetéssel szolgált, hogy a vegyespárosok küzdelme elődöntőben a Mausz–Szabó G. páros kényszerült búcsúra, de az igazi csemegét a Krammer–Szederkényi páros szolgáltatta az Andi–Bocz kettős legyőzésével a döntőben. Egyesületek közül ezúttal is a Pécsi Spartacus és a Vasasi Bányász versenyzői voltak a legeredményesebbek.

Eredmények: férfi egyes: 1. Csizmadia, 2. Bocz A., 3. Koronics, Szederkényi (mind Vasasi Bányász). Páros: 1. Szederkényi, Koronics, 2. Bocz A.–Csizmadia, Horváth–Tóth (mindhárman Vasasi Bányász), Szabó–Drávai (Spartacus). Vegyes páros: 1. Krammer–Szederkényi (Komló–Vasasi Bányász), 2. Andi–Bocz A. (Spartacus–Vasasi Bányász), 3. Szörényi–Horváth (Spartacus–Vasasi Bányász), Sár–Csizmadia (Spartacus–Vasasi Bányász). Női egyes: 1. Mausz, 2. Andi, 3. Szörényi (mindhárman Spartacus) Krammer (Komló). Páros: 1. Andi–Mausz, 2. Eszényi–Szörényi, 3. Mézner–Rézsó (mind Spartacus), Krammer–Szommer (Komló).

Újonc leány. 1. Táncsi (Spartacus), 2. Soós (Spartacus), 3. Harton, Varga (mindkettő István-akna). Serdülő lány. 1. Eszényi, 2. Mézner, 3. Polák, Sár C. (mind Spartacus). Ifjúsági leány: 1. Eszényi, (Spartacus), 2. Szommer (Komló), 3. Mézner, Rézsó (mindkettő Spartacus). Újonc fiú: 1. Gyén (Spartacus), 2. Tranber (U. PEAC), 3. Jäger (Komló), Tormás (Komló). Serdülő fiú: 1. Szabó (Spartacus), 2. Szuhonyok (U. PEAC), 3. Takács (Komló), Tóth (Komló). Ifjúsági fiú: 1. Gyén (Spartacus), 2. Szabó (Spartacus), 3. Huszti (Vasasi B.), Diófási (Universitas PEAC). Ifjúsági leány páros: 1. Eszényi–Sár C. (Spartacus), 2. Rézsó–Mézner (Spartacus), 3. Priol–Sár A. (Spartacus), Szommer–Wigand (Komló).

Ifjúsági fiú páros: 1. Szabó–Gyén (Spartacus), 2. Drávai–Diófási (Spart–U. PEAC), 3. Huszti–Böhl (Vasasi B.), Barbér–Tóth J. (Komlói B.). Ifjúsági vegyespáros: 1. Mézner–Szabó (Spartacus), 2. Eszényi–Gyén (Spartacus), 3. Sár C.–Diófási (Spart.–U. PEAC), Szommer–Baeber (Komlói B.).

Dunántúli Napló

Az MSZMP Baranya megyei Bizottságának lapja

Főszerkesztő: **Mitzki Ervin**

Főszerkesztő-helyettesek: **Báling József** és **Hallama Erzsébet**

Szerkesztőségi ügyelet 8–20 óráig 10-053, 20 óra után 15-726

Kiadja a Baranya megyei Lapkiadó Vállalat

Felelős kiadó: **Braun Károly**

Szerkesztőség és kiadóhivatal: Pécs, Pf.: 134. Hunyadi út 11. 7601

Telefon: 15-000, 15-762, 15-852, 15-245, 15-264

Szerkesztőség telex: 12-421

Kiadó telex: 12-320

Készült ofszet rotációs eljárással Saphir 96-os gépen Pécsi Szikra Nyomda Pécs, Engel János u. 8. 7630

Tel.: 13-177, 13-696. Telex: 12-211

Felelős vezető: **Szendrői György**

Terjeszti a Magyar Posta

Előfizethető a hírlapkézbesítő postahivataloknál és kézbesítőknél.

Előfizetési díj február 1-től egy hóra 30 Ft, negyedévre 90 Ft, egy évre 360 Ft.

Indexszám: 25 054

ISSN 0133–2007

Világ proletárjai, egyesüljetek!

Dunántúli Napló

XXXVI. évfolyam, 30. szám
1979. január 31., szerda
Ára: 80 fillér

Az MSZMP Baranya megyei Bizottságának lapja

A fejlődés minősége

A köznapi tudat a gazdasági fejlődést a mennyiségi növekedéssel azonosítja. A megtévesztő logika szerint, ha többet termelünk, az egyértelműen jó, ha kevesebbet termelünk, az már nem annyira jó. Volt olyan időszak, amikor ez a gondolkodásmód elfogadható volt, de jelenleg az előttünk álló feladatok megoldásának egyik legfőbb tudati akadálya. Nehezíti az igazán értékalkotó tevékenység társadalmi elismerését, térhódítását, az értékpusztítás, -fogyasztás visszaszorítását. A mennyiségi szemlélet ugyanis több termelésre buzdítja azokat a vállalatokat is, amelyek állami támogatásból élnek, abból képzik nyereségüket, s így nem termelik, hanem fogyasztják a nemzeti jövedelmet.

A hatékonyság követelményének felismerését miért nem követte és követi kilépés a termelés, a gazdasági fejlődés mennyiségi bűvköréből? Ebben bizonyára szerepet játszik az, hogy a mennyiség konkrét, kitapintható, pontosan mérhető fogalom. A hatékonyság, a munka, a gazdálkodás minősége viszont sokféle tényezőből tevődik össze, alakulása csak közvetve mérhető. A mennyiségi szemlélet beidegződéséhez hozzájárult az eddigi szabályozás, amely a vállalatok számára lényegében egyenlő feltételeket teremtett, elmosva a köztük levő hatékonysági különbségeket. Hozzájárult a propaganda is azzal, hogy elsősorban a mérhető számszerű eredményeket népszerűsítette. De a tudati torzulásnak – a jelenség és lényeg felcserélésének – mindemellett van valós társadalmi-gazdasági alapja, mondhatnánk történelmi gyökere, objektív táptalaja is.

A szocialista iparosítás időszakában mind a lehetőségeket, mind a szükségleteket tekintve a mennyiségi fejlesztés volt a fő feladat. Bár a takarékosság, a termelékenységemelés, a korszerűsítés, a minőségjavítás tennivalói újból és újból szóba kerültek, ám az ilyen nekibuzdulásokat a termelésnövekedés lendülete mindannyiszor az erőtlen jelszavak közé sorolta. Az elmaradottság felszámolásához több kenyér, ruha, cipő, gép, épület kellett. Az elemi létszükségletek kielégítése, a foglalkoztatottság növelése, új munkahelyek létesítése volt napirenden.

A világgazdasági viszonyok szintén a mennyiségi törekvéseknek kedveztek. A munkaerő, a nyersanyag, az energia olcsó volt, gazdagon buzgó forrásai szinte kiapadhatatlanoknak tűntek. Termékeink, bár magas műszaki színvonalat nem képviseltek, mégis versenyképeseknek bizonyultak. A tartós fellendülés időszakában az értékesítés sem ütközött merev korlátokba. Mindez természetesnek tűnt mindaddig, amíg a 60-as évek végén, a 70-es évek elején csaknem egyidőben a felsorolt valamennyi előny hátrányá változott.

A munkaerőforrások elapadtak, jelezvén, hogy a népgazdaság extenzív fejlesztésének időszaka lejárt. A világpiaci csereárány-változás nyomán megdrágultak a magyar importcikkek, a nyersanyagok, az energiahordozók, az intenzív fejlesztéshez szükséges korszerű berendezések. A műszakilag és minőségileg nem túl igényes exporttermékeink ára viszont olykor még a száguldó inflációval sem tartott lépést. A tartós konjunktúrának pedig vége szakadt, a fejlődő országok kínálata nagyarányú árlemorzsolódásra vezetett. Végeredményben a magyar munka 20 százalékkal leértékelődött a világpiacon. Adriai kőolajvezeték épült, jelezvén, hogy a megdrágult szovjet kőolaj sem áramolhat hazánkba korlátlan mennyiségben... A gazdasági fejlődés belső és külső feltételrendszerében valamennyi elmozdulás tehát a mennyiség ellen hatott és fokozott minőségi, hatékonysági követelményeket támasztott.

Mivel ezeknek a követelményeknek 1978-ig megfelelni nem tudtunk, s az ország eladósodása fokozódott, az 1979. évi népgazdasági terv határozottabb módszerekkel, egyebek közt az ipari termelés növekedésének mérséklésével igyekszik kikényszeríteni a szükséges minőségi előrehaladást. Az ipari termelés az idén – mint ismeretes – 4 százalékkal nőhet. Ezen belül a mennyiségi feladatok ágazatonként, vállalatonként, termékenként erősen differenciáltak. A nem gazdaságos tevékenység stagnál, sőt csökken. A korszerű, versenyképes termelés pedig, ha az egyensúly javítását szolgálja, szinte korlátlanul növekedhet. A mennyiségi ütem mérséklése tehát nem cél, hanem eszköz, a termelési szerkezet határozottabb korszerűsítésének, a külkereskedelmi egyensúlynak a javítását kell szolgálnia.

A sok is lehet kevés, a kevés pedig sok. A termelésnövekedés egyértelműen káros, ha rossz hatásfokú és csupán a népgazdasági veszteség, a külkereskedelmi deficit gyarapítója.

A régi, elavult dolgok meghaladása, az új teremtése nem mennyiségileg, hanem elsősorban minőségileg meghatározott. A dinamikus gazdasági fejlődés szintén az előrehaladás milyenségére utal. A dinamikus – az értelmező szótár szerint – erős, mozgékony, belső energiában gazdag. A dinamizmus tehát nem mennyiség hajhászás, a dinamikus vezető pedig nem valamiféle „csúcstartó". A dinamikus gazdaság képes erőteljes változásokra, hatásos újításokra, a körülményekhez való rugalmas alkalmazkodásra. Más szavakkal: a dinamikus gazdaság nemcsak követi a változó szükségleteket, s mind magasabb szinten kielégíti azokat, hanem vissza is hat rájuk, esetenként új igényeket támaszt. Vagyis a dinamikus fejlődést olyan minőségi ismérvek jelzik, mint a korszerűség, a jövedelmezőség, a versenyképesség.

A termelés mennyisége, szérianagysága azért nem teljesen mellékes, a gazdasági növekedés egyik fontos alkotóeleme. Súlyának megfelelően számoljunk tehát a mennyiségi tényezők pozitív és negatív hatásaival, de ne abszolutizáljuk a volument. Ezért tekintsük a természetbeni mutatóknál átfogóbbnak, fontosabbnak a különböző minőségi tényezőket kifejező értékkategóriákat: az árat (forintban, rubelben, dollárban), a ráfordítást, a megtérülést, a nyereséget, a hozamot stb. Az állami támogatások csökkentése, a termelői árrendszer továbbfejlesztése elősegíti majd, hogy ezek az értékmutatók – mindenekelőtt az árbevétel és a nyereség – hievbben tükrözzék a tényleges értékalkotást, a népgazdaság valós érdekét, a fejlődés minőségét.

Kovács József

Kádár János találkozója a Pénzügyminisztérium és a Magyar Nemzeti Bank vezetőivel

Kádár János, a Magyar Szocialista Munkáspárt Központi Bizottságának első titkára kedden a Pénzügyminisztériumba látogatott. Elkísérte Havasi Ferenc, a Központi Bizottság titkára, Hoós János, a Központi Bizottság osztályvezetője és Borbély Gábor, az V. kerületi pártbizottság első titkára.

Kádár János a Pénzügyminisztérium és a Magyar Nemzeti Bank vezetőivel folytatott megbeszélést, amelyen részt vettek a két intézmény pártbizottságának titkárai is.

Faluvégi Lajos pénzügyminiszter tájékoztatást adott pénzügyi helyzetünkről, az 1979. évi terv és állami költségvetés végrehajtásával kapcsolatos pénzügyi intézkedésekről. Ismertette a pénzügyi szervek értékelését a vállalatok pénzgazdálkodásáról, és beszámolt arról, hogy milyen intézkedések segítik elő a termelési és az exportszerkezet gazdaságosságának javítását. Tájékoztatást adott a VI. ötéves terv előkészítése és a pénzügyi szabályozás korszerűsítése érdekében folyó minisztériumi munkáról. Beszámolt a pénzügyi törvény előkészítésének helyzetéről.

Timár Mátyás, a Magyar Nemzeti Bank elnöke tájékoztatást adott a gazdaságpolitikai követelmények érvényesüléséről a hitelezésben, továbbá a vállalati beruházásokról, a készlethitelezésről és a pénzforgalom időszerű kérdéseiről.

Fekete János, a bank elnökhelyettese tájékoztatást adott nemzetközi pénzügyi kapcsolatainkról.

A tájékoztatókban elhangzottakról közvetlen hangú, sokoldalú eszmecsere bontakozott ki.

Kádár János a Központi Bizottság nevében elismerését fejezte ki a Pénzügyminisztérium és a Nemzeti Bank vezetőinek, a pénzügyi szervek dolgozóinak a párt gazdaságpolitikája, a népgazdasági tervek megvalósítása érdekében végzett munkájukért, szólt a gazdasági építőmunkában előttünk álló feladatokról, ezek megoldásában a pénzügyi tevékenység jelentőségéről, a következetes irányítási magatartás fontosságáról. Munkájukhoz további sikereket kívánt.

Sarlós István Libanonba utazott

Sarlós István, az MSZMP Politikai Bizottságának tagja, a Hazafias Népfront Országos Tanácsának főtitkára vezetésével kedden népfrontküldöttség utazott Libanonba Jasszer Arafatnak, a Palesztinai Felszabadítási Szervezet Végrehajtó Bizottsága elnökének meghívására. A küldöttség tagjai: dr. Kovács Béla, az Országos Béketanács főtitkára és Göbölyös Gábor, a HNF OT Nemzetközi Kapcsolatok Bizottságának titkára.

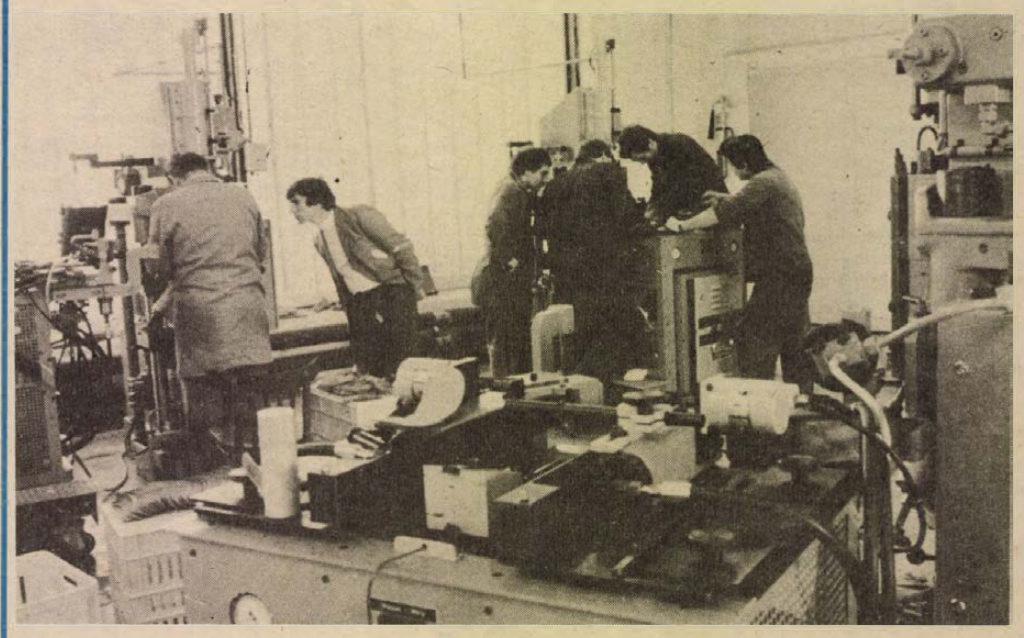

Új cipőkéreggyártó gépsort vásárolt a Pécsi Bőrgyár. A 20 millió Ft értékű nyugatnémet berendezést most szerelik be a külföldi szakemberek.

Évente 12 millió a keret



A Belvárosi Iskola Kulich Gyula utcai épületének egyik tanterme felújítás után. Szokolai felvétele

Iskolák, óvodák felújítása Pécsett

Pénzmaradványokból és egyéb forrásokból...

Szükség van ezután is a társadalmi akciókra

Évente 12 millió forint a kulturális ágazat kerete Pécs város alsó- és középfokú oktatási intézményeinek felújítására – tájékoztatták lapunk vezetőit nem régen a városi tanács osztályvezetői értekezletén. Ennél természetesen lényegesen nagyobb összegeket fordítanak minden évben a pécsi iskolák, óvodák tatarozására, külső és belső korszerűsítésére. Honnan és milyen konkrét célokra? Ez iránt érdeklődtünk Pécs megyei Város Tanácsának művelődésügyi osztályán.

Pécs iskolaépületeinek jelentős részét alaposan megviselte az idő, a fölépítésük óta eltelt sok évtized. Becslések szerint jó egyharmad részben elavult, öreg iskolákban tanítanak Pécsett. Különösen a belváros és a meszesi városrészhez tartozó iskolák állaga romlott sokat az eltelt fél évszázad vagy még több idő alatt.

Ezen a téren viszonylag az óvodák helyzete a legkevésbé aggasztó; a legtöbb gond az általános iskolák épületeiben jelentkezik. Éppen ezért a városi tanácsvezetés egyéb forrásokból, pénzmaradványaiból is igyekszik minden évben kiegészíteni a felújítási keret eléggé szűkös összegét. Ebből a 12 millióból ugyanis az utóbbi évek gyakorlatában legfeljebb egy vagy két iskola teljes felújítását lehetséges fedezni. (Az elmúlt években pl. az Ágoston téri iskola felújítása 8, a Geisler Eta utcai kollégiumé 6 millióba került.) Tavaly a tanácsi támogatással a felújítási keret mintegy kétszeresét sikerült felhasználni állagmegóvásra, korszerűsítésre.

De nem jelentéktelen a társadalom aktív támogatása sem: az iskolák patronálása, a szülők segítsége, az Egy üzem, egy iskola mozgalom jegyében. Ezek az akciók, különösen az óvodáknál mintegy 6 millió forintos értékű társadalmi hozzájárulást eredményeztek 1978-ban. Így együttesen, a három forrásból mintegy 30 millió forintot költhettek 1978-ban Pécsett oktatási intézmények felújítására. Köztük jelentősebb volt az Acsády utcai iskola és a Komarov Gimnázium konyhájának, éttermének helyreállítása; a közgazdasági szakközépiskola kollégiumának teljes rekonstrukciója és 40 személyes bővítése; a gépipari szakközépiskola, s a Kulich Gy. utcai iskolaépület külső felújítása.

Mint nemrég lapunkban is bemutattuk, új napközit alakítottak ki a szabolcsfalusi iskolában. Korszerűsítették a Kilián utcai óvodát; helyreállították a nagyárpádi iskolát; több általános iskolában bevezették a központi fűtést és mintegy öt intézményben kisebb, fél millió forintos korszerűsítési munkálatokat végeztek.

Az idei tervekről, munkákról: megkezdődött a Petőfi utcai általános iskolában a távfűtés bevezetése; a Széchenyi téri kollégiumban a vizesblokk felújítása; a Székely Bertalan úton pedig a Dolgozók Általános Iskolája önálló épületének kialakítása. Tervezik, hogy az idei évben elvégzik a Nagy Lajos Gimnázium és a kollégium, valamint a meszesi általános iskola és a Janus Pannonius Gimnázium külső tatarozását. Az 506. sz. szakmunkástanuló intézetben a távfűtést, az egészségügyi szakiskolában a központi fűtést szerelik be az idén a nagyobb szabású felújítások között.

Az erősebb kézfogása a gyengébbel

A BÓLYI MEZŐGAZDASÁGI KOMBINÁT SEGÍTSÉGET NYÚJT A VILLÁNYI TERMELŐSZÖVETKEZETNEK

Mi tagadás, a megye termelőszövetkezetei között rangsorban a hátulsók között található a villányi. Több éve küszködik különböző problémákkal, objektív és szubjektív okok hátráltatják a gazdaságos termelést. Törvényszerű, ahol a termelésben zökkenők, problémák vannak, ott elmélyülnek a személyi ellentétek is, ennek következményeképp az elmúlt három év alatt, három elnök váltotta egymást. Természetesen ezeket a súlyos gondokat, problémákat nem lehet a termelőszövetkezet belső ügyének tekinteni, hisz nem mindegy, hogy egy jelentős földterületet milyen módon használnak, hogy termőképességét kellőképpen kiaknázzák-e.

Ám, hogyan változtassanak gyökeresen a problémákon, ha nem rendelkeznek sem megfelelő gépparkkal, sem elegendő pénzzel. Nyilvánvaló, hogy egyedül, segítség nélkül nem sok előrelépést várhatunk. A Bólyi Mezőgazdasági Kombinát és a villányi tsz tulajdonában lévő területek szomszédosak. Az erős, iparszerű mezőgazdasági termelést folytató, minden területen kiváló eredménnyel gazdálkodó „mammut" gazdaság öt évre szóló kölcsönös együttműködési és segítési szerződést kötött a villányi szövetkezettel. A szerződés értelmében a Bólyi Kombinát vállalta, hogy a szövetkezet területének egy részét (idén 600 hektárt) megműveli, s az ebből származó tiszta nyereségnek a felét a tsz-nek átengedi. Így a szövetkezet a megmaradó kisebb területre jobban tudja koncentrálni erőit.

A Bólyi Mezőgazdasági Kombinát fő profilja a vetőmagtermelés. A villányiak szeretnék kihasználni a kombinát által nyújtott lehetőségeket, és szívesen bekapcsolódnának a vetőmagtermelésbe. Azon kívül, hogy ehhez a feladathoz nem rendelkeznek kellő gépi felszereltséggel, a területük egy része sem alkalmas minőségi vetőmagok termesztésére, s szakember-háttérrel sem rendelkeznek. A bólyi kombinát segítséget nyújt a talajjavító meliorációs munkák elvégzéséhez, s biztosítják a szakemberképzést is.

Az előbbiekben csak az egyik fél által nyújtott lehetőségekről, segítségről volt szó. Mit vállal mindezért a villányi tsz? Először is a megművelésre fennmaradó területen a termésszerkezet ésszerű átalakításával gazdaságosabbá teszi a termelést, biztosítja a föld termőerejének maximális kihasználását, a téli hónapokban felszabaduló munkaerőt a kombinát rendelkezésére bocsátja. Ezen kívül az együttműködés eredményeként ha 12 millió forintnál nagyobb tiszta nyereséget érnek el, a 12 millió feletti értéknek az 5 százalékát, 15 millió forinton felüli értéknek pedig a 10 százalékát fizetik a kombinátnak.

A fél éve kinevezett új elnök, *Spiesz Ferenc* reméli, hogy az együttműködéssel a tsz lábra áll, megerősödik, s öt év múlva felzárkózik az élenjárók mögé.

S. Zs.

Harminc éves a KGST

Sz. Popov előadása Siklóson és Pécsett



Tíz nappal ezelőtt röpítette a hírt a Magyar Távirati Iroda: „Bekapcsolták a világ legnagyobb egységes energiarendszerét". Január 20-án délután a Vinnyica–Albertirsa közötti távvezeték segítségével a Szovjetunió egységes energiarendszerével kapcsolták össze Csehszlovákia, Bulgária, Lengyelország, az NDK és hazánk energiarendszerét. Az erőművek hálózatát összekapcsoló távvezetékrendszer méltó kifejezője annak a fejlődésnek, amelynek az alapjait harminc évvel ezelőtt rakták le a Szovjetunió és az európai népi demokratikus országok: megalakult a Kölcsönös Gazdasági Segítség Tanácsa.

*

A harmincéves jubileum jegyében szervezett előadást a HNF Pécs városi Bizottsága a Baranya megyei Bizottsága, a Siklós városi Bizottsága a Kesztyűgyár siklósi gyáregységének vezetőségével és a Pécs városi Ipari Szövetkezetek pártbizottságával. Előadónak *Szergej Popovot*, a Szovjet Kultúra és Tudomány Háza igazgatóhelyettesét, a műszaki-tudományos, információs osztály vezetőjét kérték fel.

Kora délután a siklósi gyáregységbe utazott Popov Szergej, *Halas Ilonának*, a HNF Baranya megyei Bizottságának titkárhelyettese társaságában. Előadása első részében szólt a KGST megalakulásának történetéről, azokról az évekről, amikor megkezdődött a tervgazdálkodás, s melynek nemzetközi feltételeit már a KGST biztosította. A további állomások sorában az ötvenes évek következtek: a kereskedelmi kapcsolatokat kiterjesztették a termelés területére, így a népgazdasági tervek összehangolására. Az újabb nagy lépés dátuma 1971: a komplex program megszületése, amely a gazdasági fejlettségi színvonal fokozatos közelítését, majd kiegyenlítését, a tudomány és technika legfontosabb ágazatainak tartós együttműködését tűzte ki célul. Ennek értelmében most már azoknak a sokoldalú megállapodásoknak megvalósítására kerül sor, mint az uszty-ilimszki cellulózekombinát felépítése, illetve a világ legnagyobb gázszállító rendszerének a létrehozása. Az előadó az eddigi eredmények ismertetését követően részletesen beszélt a KGST nemzetközi tekintélyéről.

*

A KGST fejlődéstörténetét követően Szergej Popov arról is szólt, hogy ebben a nemzetközi gazdasági vérkeringésben ugyan az országok az „ütőerek", de a zavartalan működés a „hajszálereken" vagyis azokon az üzemeken, gyárakon — így a siklósi gyáregységen — múlik, ahol a munkások e célkitűzések részfeladatain dolgoznak. A követelmények nagyok, mindenkinek példamutatóan kell tevékenykednie. A KGST fontos feladatának tekinti, hogy ne csak több, hanem egyre jobb termékek kerüljenek a tagországok piacaira. Így elsőrendű követelmény, hogy az egyes üzemek, gyárak dolgozóinak és így az országoknak ne csak a másik tagállam termékeivel szemben legyenek elvárásai, hanem a saját minőségi mércéjüket is emeljék.

Szergej Popov délután öt órától a KISZÖV tanácstermében a Pécsi városi Ipari Szövetkezetek dolgozóival találkozva méltatta a szocialista gazdasági együttműködés három évtizedes tevékenységét.

Áruforgalmi tagozat a szentlőrinci szakközépiskolában

A szentlőrinci középfokú képzési célú mezőgazdasági áruforgalmi szakközépiskola középfokú áruforgalmi szakembereket, valamint – elsősorban a szakiránynak megfelelő – felsőoktatási intézményeken (Agrártudományi Egyetem, Közgazdaságtudományi Egyetem, Mezőgazdasági Főiskola, Kereskedelmi Főiskola stb.) továbbtanulásra lehetőséget biztosító érettségizetteket képez.

Ezért az áruforgalmi szakközépiskola korszerű általános műveltséget és szakmai képzést nyújt.

A végzett tanulók szakmai képzettségük alapján a legváltozatosabb szakmai munkakörök betöltésére hivatottak. Önállóan vagy irányítás mellett részt vesznek a termelés, a termékfeldolgozás és -forgalmazás eredményeinek nyilvántartásában, a termékfeldolgozó szervezési feladatainak végzésében, a termékek elemzésével és értékelésével kapcsolatos számítások elvégzésében. Valamennyi területen jelentős a termelés, a termékfeldolgozás és -forgalmazás tervezése és eredményeinek értékelésével kapcsolatos dokumentációk kidolgozása, illetve a nyilvántartások vezetése.

A tanulók elsősorban a mezőgazdasági nagyüzemekben: a termelőszövetkezetekben és az állami gazdaságokban végzik a fenti munkatevékenységeket. (A termelés helyén, a feldolgozásnál és a tárolásnál, valamint az irodákban.)

Az új szakközépiskolai típusban a képzés 4 éves. Az áruforgalmi szakra fiúk és lányok jelentkezését egyaránt várjuk. Az iskola székhelyétől távol lakó tanulók részére kollégiumi elhelyezést biztosítunk.

A tanulók közműveltségi tárgyakat, szakmai tárgyakat tanulnak és szakmai gyakorlatokon vesznek részt. A szaktárgyak között a legfontosabbak a mezőgazdasági termelés és feldolgozás, az áruforgalmazás, a mezőgazdasági műszaki ismeretek, az agrárgazdaságtan és a mezőgazdasági üzemgazdaságtan című tárgyak. Az egyes évfolyamokon a heti órák száma (gyakorlattal együtt) 36 óra.

A mezőgazdasági nagyüzemi termelés fejlődése, a termelés koncentrációja és a fokozódó minőségi követelmények megvalósítása érdekében a termeléshez, az áruforgalmazáshoz és azok eszközeinek kezeléséhez értő szakemberekre van szükség.

Erre várják a jó képességű, általános iskolát végző tanulók jelentkezését!

Postás aktívaértekezlet

Javítják a postai forgalmat és a tv-műsorok vételét

Tartalék adó Pécsett az egyes programhoz

A levélfeldolgozó automata jobb kihasználása, a postaforgalom színvonalának növelése, a vezetékes hírközlés szolgáltatásainak javítása áll egyebek között az idei tennivalók központjában – hangsúlyozta Horn Dezső közlekedés- és postaügyi miniszterhelyettes, a posta vezérigazgatója kedden a postások aktívaértekezletén. A gazdasági, párt- és tömegszervezeti vezetők, a szocialista brigádvezetők részvételével tartott országos tanácskozáson a múlt évi munka hiányosságaiból, a nagyobb követelményekből, a gazdálkodás szigorúbb feltételeiből adódó feladatok végrehajtásához szükséges lehetőségeket vitatták meg a résztvevők.

◆

A vezérigazgató beszámolt arról, hogy központilag mit terveznek és mit várnak az idei feladatok teljesítéséhez. A postaforgalomban a külterületi lakosság ellátásának javítására például több mint háromezer úgynevezett blokkos levélszekrényt szerelnek fel, elsősorban a szegedi és a soproni postaigazgatóság területén. Több mint 60 új postahivatal teremt jobb feltételeket a lakosság kiszolgálásához. A létszámhiány pótlására a levélgyűjtésbe bevonják a nem hivatásos gépjárművezetőket, a vasárnapi hírlapkézbesítéshez pedig alkalmi munkaerőket vesznek fel. Kísérletképpen több kisközségben úgy oldják meg a kézbesítést, hogy egy hivatalból kiinduló gépkocsival viszik a küldeményeket.

A vezetékes távközlésben a szolgálat biztonságos fenntartása, a zavartalan üzem érdekében a fővárosban változatlanul számítanak a vidéki postaigazgatóságok segítségére: a kábelhálózat karbantartásához, a hibaelhárításhoz például újabb 60 vidéki szerelő közreműködésére. Tervezik, hogy egy-egy építési, felújítási munkát a vidéki postaigazgatóságoknak adnak ki. A legfontosabb feladat a kábelhálózat sürgős bővítése annak érdekében, hogy jövőre üzembe állíthassák a Minisztertanács határozatában előírt terven felüli 45 ezer telefonállomást. Ehhez már megrendelték például a belvárosi, az újpesti, a győri és a szekszárdi telefonközpont bővítését, valamint a konténerközpontokat, amelyekből az idén hatot kapnak. A terv szerint ebben az évben 29 ezerrel bővül az országban a telefon-főközpontok kapacitása. Miután tavaly a posta nem teljesítette bekapcsolási tervét, az elmaradás pótlására az idén a korábban számított 20 700 helyett 25 ezer telefonállomást szerelnek fel.

◐

A vezeték nélküli hírközlésben – a rádió műsorszórás biztonsága érdekében – Nagykanizsán három, egyenként 10 kilowattos URH-tartalékadót helyeznek üzembe. A televízió egyes műsorával ellátatlan területeket 11 átjátszó adó telepítésével csökkentik, s ugyancsak az egyes programhoz Pécsett és Budapesten tartalékadót állítanak fel. Ugrásszerűen javul a televízió második műsorának vétele. A hálózat három nagy teljesítményű adóval bővül, Kabhegyen és Szentesen megkezdődik, Budapesten pedig – a szerelőbrigád felajánlásának eredményeként a tervezettnél egy évvel korábban – nagyobb teljesítménnyel folytatódik a műsorszórás. Mindezek eredményeként a tv II. műsorát az eddigi 33 százalék helyett az ország területének 62 százalékán vehetik majd az előfizetők. A posta terve egyébként a rádió- és a televízió-előfizetők igen mérsékelt növekedésével számol, annál is inkább, mert a televízió-előfizetők száma már most meghaladja a rádió-előfizetőkét.

Így közlekedünk mi

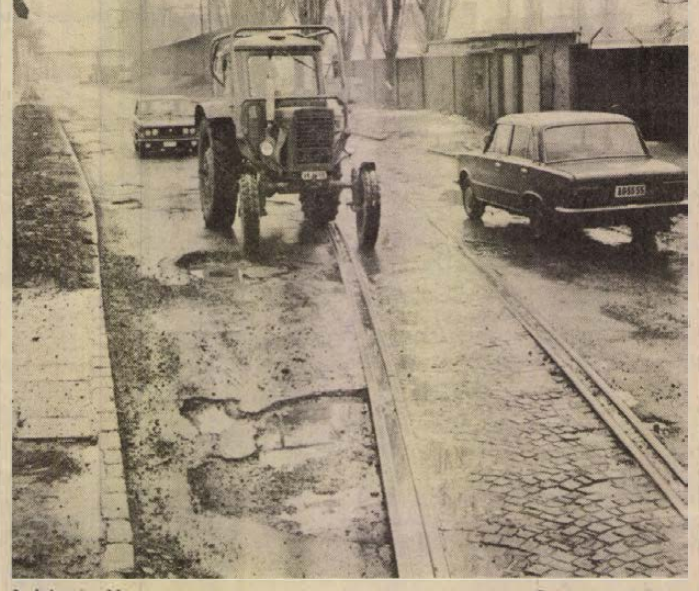

A kátyús Verseny utca – Szokolai felv. –

Kátyúk, „beltengerek"

Megbeszéljük, hogy feltérképezzük a pécsi közutak állapotát. Indulnánk, szól a telefon, egy férfihang kéri, nézzük meg, miként lehet megközelíteni a Közraktár úti óvodát.

●

Az Aradi vértanúk útja és Mecsek utca torkolatában, bukkanóban, közvetlenül a gyalogjáró mellett vízzel teli gödör éktelenkedik. Megmérjük: 15 centi mély. A két irányból jövő kocsik kerülgetik, egy teherautó nagyot zökkenve halad át rajta. A Kodály Zoltán út felé, a jobb oldali járda mellett szabadon folyik a víz. Sárfoltos házoldalak, ugráló, vízzel betakart gyalogosok. A Rókus utca közepén, ahol a két aszfaltszőnyeg összeér, árkocska húzódik végig a Szliven Áruházig. Ott kátyúk és gödrök képezik az útfelületet. A Petőfi utcára kanyarodva, a József Attila utca felé, az aszfaltszőnyeget helyenként a régi macskakövek helyettesítik. A Hargita utca kereszteződésében egy útbontás „emlékein" nagyot döccenünk.

A felüljáróról kanyarodunk balra, az AFIT–Volán székház előtt is ragyás az út. A Verseny utca tankcsapdákat idéz. A vasúti sín előtt traktor, teherautó bukdácsol a vízzel telt kátyúba érve. Még jó, hogy nincs hó, így legalább észre lehet venni és a rugók is túlélik.

A MÁV kertészete előtt, az út közepén újabb meglepetés... Az biztos, hogy a raktárbázisról árut hozó szóló vagy pótkocsis teherautók ép szállítmánnyal nehezen ússzák meg a fuvart. Pláne, ha törékeny holmit visznek. A Megyeri út előtt, a jobb oldali buszmegálló-tábláig legalább 50 méter hosszú beltenger húzódik, mely hullámokat csak akkor vet, ha autó halad át rajta. Ez gyakori.

A Közraktár utcában, a RÖVIKÖT előtt kikerülhetetlen, hatalmas tócsa. De mi van a víz alatt? Ha elmerülünk, majd kihúznak! Lépésben partot érünk. Az óvoda előtt és az óvodáig kátyú kátyút ér, a járda szintje mélyebb az úttestnél, bent az udvaron is áll a víz. A járdán látszik, most söpörték le róla a híg sarat. Ide esős időben gyereket hozni gyalogosan, de autóval sem leányálom. Lassú tempóval is jól megdobáltatjuk magunkat a Tüzér utca és Építők útja kereszteződésében, az Ybl Miklós úton, a Mecsek Áruház oldalánál, egészen a 39-es dandár úti buszmegállóig, a Kőrösi Csoma Sándor úti kereszteződésben a néhány centis vagy a fél kereket is elnyelő gödrökben.

Az aknafedlapok és az út szélén lévő vízlefolyó rácsok közül hiánycikknek számít az, amelyik egy szintben van az úttesttel. A Szabadság úton, a vasútállomás felé haladva, szembetűnik: hosszú csíkban süllyed az útközép. A Vasút utcában, az iparvágány előtt kátyúfüzérek.

●

Hogy miért veszélyesek a kátyúk? És főleg az útkereszteződésben? A közlekedési járőrkocsi parancsnoka és gépkocsivezetője saját tapasztalatából és a balesetek tanulsága alapján állítja: a rossz úttest elvonja a vezető figyelmét, a vezetőt megdobja a gödör, így veszélyben a gyalogos, de a gépjármű is.

Murányi László

Jó vétel — kevesebb pénzért

Egy antennarendszer zavara

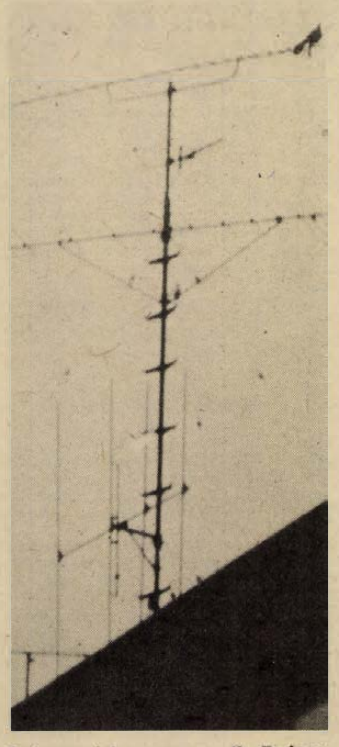

Antennaárboc az egyik Bajcsy-Zs. utcai lakóépület tetején

■ Változtatásra szorul az ÉVM utasítása

■ Ki fogja fedezni az új lakótelepeken folyó antennaépítéseket?

A nagy lakóházak tetején törékeny felkiáltójelként meredező központi tv-antennákat Pécsett az Inganlankezelő Vállalat csaknem egy évtizede vette kezelésbe.

Korábban ezt a Gelka csinálta, ám korlátozott lehetőségei miatt képtelen volt a gyors hibaelhárításra, újabb antennák telepítésére. Ezért vált szükségessé, hogy az országban a városgazdálkodási és ingatlankezelő vállalatok kialakítsák saját szakembergárdájukat és megteremtsék a szükséges feltételeket a lakossági igények ellátásához.

Merre tartunk?

Időközben kiderült: a fejlődés útja a központi antennák felől egyértelműen a nagyközösségi antennarendszerek felé tart. Az előbbieket az új épületek egy-egy lépcsőházához építették, az utóbbiak alkalmasak több ezer lakásba eljuttatni a tv-, illetve rádióműsort.

A PIK 1973-tól kezdett foglalkozni az NKR-nek nevezett antennarendszer telepítésével. 1974 őszén már üzemelt az Uránvárosban az első berendezés, amely 723 állami bérleményt látott el négy tv-programmal! Ekkor fogadtak el egy ötéves regionális programot.

*

Most egy jegyzőkönyvben olvasom: *„Az ÉVM állásfoglalása szerint kábeles antennarendszereket a Pécsi IKV nem építhet."* Hogy miért? — Egy 1974-ben hozott ÉVM-utasítás meghatározza a lakóházjavítások körét, s ebben nem szerepel az NKR. (A központi antenna igen.) Minthogy az IKV Pécsett az NKR telepítésével egy előbb-utóbb mindenképpen jelentkező igényt elégített ki, jogos a felvetés: *nem túlhaladott-e az említett utasítás?*

Az elmúlt öt évben a PIK antennás részlege — ahol időközben kitűnő szakembergárda alakult ki — kiépítette Magyarország legnagyobb NKR-hálózatát az Uránvárosban, és mellette két másik rendszer építése folyik. Az egyik a Szigeti városrészben (az első ütemben 1500 lakást kötöttek az NKR-be és további öt-hatezer csatlakozás építhető ki), a harmadikat pedig a sok vételi problémával küszködő Lvov-Kertvárosban. Itt a főberendezést oly módon tervezték, hogy a Siklósi városrészben a jövőben épülő összes lakást képes ellátni műsorokkal.

Mindez együttvéve azt jelenti, hogy ha 1979 végére a városban a három nagyközösségi antennarendszer üzemelhetne, 20 ezer lakásba juttatható el a tv- és rádióműsor — kiváló vételi lehetőségek mellett. Ez a város lakosságának egyharmadát érinti.

Figyelembe veendő számok: ahol közműalagút van, az NKR telepítése lakásonként mintegy 550 forint. Ugyanakkor egy 30 lakásos épületnél a központi antennák esetében ez az összeg 1400 forint körül van. Ez a gazdasági előnynek (amit végül is a lakók élvezhetnének) csak az egyik oldala. Mellette jelentős tényezők még: a tetőszigetelések megkímélése, a költségek gyors megtérülése, a bővítés egyszerűsége, a karbantartási költségek csökkentése, de még a városesztétikai szempontok is ide tartoznak.

A kábeles elosztásban működő tv-készülékek után jelenleg a havi bér 12—14 forint. Ez az összeg azonban a lakásfelújítási alapba kerül, ahonnan erre a célra elvenni nem lehet.

Szinte minden érintett belátja: a televíziózás jövőjét a nagyközösségi antennák jelentik. Az ebben rejlő sokoldalú lehetőségek kihasználását mind a közművelődés, mind a sokoldalú tömegkommunikáció igényli.

Mészáros Attila

A legnagyobb probléma

Itt jutottunk el az NKR legnagyobb problémájához: honnan legyen pénz az építéséhez, s egyáltalában, ki csinálja? Miután az ÉVM állást foglalt, a PIK csak a következőket teheti: biztosítja a már kiépült rendszerek üzemeltetését; teljesítik az uránvárosi megrendeléseiket, ahol a bekötés aránya 95 százalékos; folytatják — ígéretüknek megfelelően — Lvov-Kertvárosban a munkát. Raktáraikban 5 millió forint értékű NKR-alkatrész vár beépítésre. Ez — némi kiegészítéssel — lehetővé tenné 8 ezer lakás bekapcsolását, de a pénzügyi fedezeti problémák, ezek pillanatnyi teljes tisztázatlansága megköti a PIK kezét.

A városi tanácson hallott vélemény szerint a PIK módosított alapokmánya már tartalmazni fogja az NKR építésének, kezelésének lehetőségét. Még mindig nem alakult ki azonban, hogy az új lakótelepeken folyó antennaépítéseket — a PIK fejlesztési alapjának hiányában — ki fogja fedezni. Ebben csak a városi tanács dönthet.

A PIK-nél hallottuk

NKR-re néhány helyen sürgősen szükség van. Például a Lvov-Kertvárosban, ahol a nagy épületek között meghúzódó négyemeletesek leárnyékoltak, s ahol olyan rosszak a vételi viszonyok, hogy néhány helyen a lakók készülékeiket nem használhatják. A PIK-nél hallott vélemény:

— *Ha itt az NKR optimális helyen megépülne, akkor — megfelelő erősítés mellett — földkábeles elosztással minden lakásban tökéletes vételi viszonyokat lehetne teremteni.*

További feladat — egyebek mellett — a magasház által leárnyékolt épületek bekapcsolása az antennarendszerbe. Ha mindent figyelembe veszünk, akkor programjuk már meghaladja a raktárkészletüket. Ezért szól sürgetően a már említett jegyzőkönyv: *„Rövid időn belül döntés meghozatala szükséges".*

Megkezdődött az OBT és az MTA tudományos szemináriuma

A béke és a harmadik világ fejlődésének összefüggéseiről, és egy demokratikus nemzetközi gazdasági rend megvalósulásának lehetőségeiről kezdődött kedden kétnapos tudományos szeminárium a Hazafias Népfront Országos Tanácsának székházában. Bognár József akadémikus, az MTA világgazdasági kutatóintézetének igazgatója köszöntötte a Béke-világtanács fejlődési munkabizottságának budapesti alakuló ülésén részt vett küldötteket, valamint a nemzetközi újságíróiskola húsz Budapesten tanuló fejlődő országbeli hallgatóját. A tudományos szeminárium első napján Kende István egyetemi tanár, majd Szentes Tamás tartott előadást.

Bordázatig lemeztelenítik a Szentborbást

Hajók a barcsi téli kikötőben

Barcson van Dél-Dunántúl egyetlen téli hajójavító kikötője. A sólyatéren, ahol a hajókat emelik ki a Drávából, majd megjavítás után visszaengedik, csendben dolgozik a két betonalapzatú csörlő. Acélsodronyai átvetve a hajófeneken megfeszülnek, sisteregve, zizegve pattognak, de húzzák, emelik kifelé a 40—50 tonnás hajó-terhet. Két-három napig tart, míg partra vonszolják a vízi-járművet az ember nélkül is tekercselő csörlők. Hatalmas fenyőgerendákon csúszik felfelé a hajótest.

Szárazon áll már a Szentborbás uszályhajó, nagy acél- és fabakokra emelve. Az 52 tonnás, kétévtizedes hajó horgonya a tatjában felpeckelve, vészharangjának nyelvét kimadzagolták, hogy a szél ne csintalankodjon vele. Majdnem húsz méter hosszú acélfenekét kiette a rozsda.

A téli javítóban 33 szakmunkás szorgoskodik, zömében lakatos és néhány hegesztő, kovács, motorszerelő, asztalos: mindnyájan két brigádban reggel hattól kettőig.

A bordázatáig lemeztelenítik a Szentborbást, valamint a Weri Combi úszókotrót, hogy teljesen felújítsák, vagyis a tuskók, a kövek ütésének nyomait megszüntessék, a hajtóművek horpadásait kiegyengessék.

Eközben minden szint, rekesz vízszintbe állítva, tökéletesen síkban, vagyis zsinórban van. Hajdan zsinórokat feszítettek ki, hogy a vízszintet tartsák, de ma elég a jól beállított tartó-fenyőgerenda — szintben a partvonallal, a talajjal. Kibiztosítják, kiékelik tölgyfaékekkel, egy millimétert sem billenhet, moccanhat a test, mert már egy milliméternyi kilengésnél is becsámpásodik, elgörbül és a vízen úszáskor kacsázik.

Simotics Lajos lakatos, csoportvezető elődeik jól-átörökölt tapasztalatait dicséri, azt a vonzódást, amikor a hajó gyermekévé válik a szerelőnek, álmaiban elkíséri nyugtalanítva: vajon jól javítottam-e, nem szid-e a matróz.

Munkájuk a vízre bocsátva vizsgázik. Nem leengedik, egy szemközti szigetről bevontatják csörlőkkel a Drávába felújított kedvencüket. Akár egy óramű, olyan a hajó, tán annál is finomabb a szerkezete.

Most még csak frissen hegesztett hajóbordák magasodnak a kikötőben a havas rampák szegélyén. Acél borítólemezek varratait meszezik kívülről, míg belülről petróleummal locsolják és ha átüt, akkor ott ismét hegesztenek.

Már kétszer zajlott a Dráva hirtelen, és a hajók zöme be sem futhatott a kikötőbe: ráadásul a vízszint jócskán megcsappant. Amikor zajlik, a téli kikötő munkásai felkészülnek a nagyjavításra: novembertől márciusig. Besegítenek a matrózok is vagy negyvenen. A Dél-dunántúli VÍZIG drávai hajóparkja már 25 járműből áll, elsősorban kitűző, vontató hajókból és uszályokból. Ahogy eltűnnek a jégtáblák a Dráva felszínéről, megindulnak és kikötnek a rőzsemáglyáknál, hogy a rőzsenyalábokat a parti védművek alapjaiba süllyesszék. Az összes hajó a Dráva megzabolázásában, szabályozásában segédkezik.

Csuti J.

A sör elmegy – jön az üdítő, a gyümölcs

Tízezer liter vért adott Baranya megye

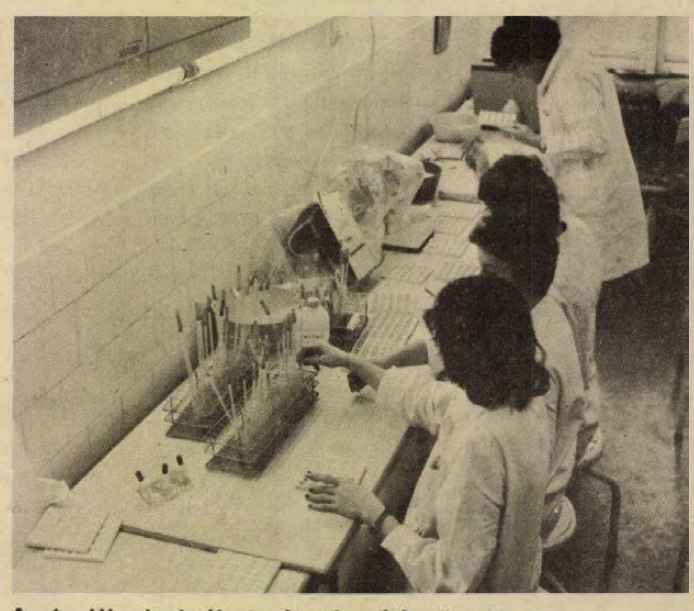

A véradók vérmintáinak elemzése, laborvizsgálatok

Önzetlenségben élen: Nagycsány

A humánus cselekedetek sorában a véradás ott van valahol a sor legelején. Az ismeretlenen, a rászorulton való segítés gondolatáig talán el sem jut minden véradó; szokásává válik, hogy időnként megjelenik a véradáson.

Mára apró jubileumaihoz érkezett a mozgalom: 25 éve folyik szervezett véradás, 20 éve beszélünk térítésmentes véradásról, s tegyük mindehhez hozzá: a tavalyi volt az első esztendő, amikor megyénkben mindenki térítésmentesen adott vért.

●

Az elmúlt esztendőben 26 496-an adtak Baranyában vért, és tízezer litert küldenek tovább az állomások a megye kórházainak, klinikáinak. Tegyük azonban hozzá: az elmúlt évben először a szomszéd megyék segítségére is szükségünk volt. Somogyból 500 liter, Tolnából pedig 400 liter vért küldtek. Persze, a POTE-klinikákon — mivel regionális teendői vannak — nem egy, se nem kettő somogyi és tolnai beteget gyógyítottak, úgyhogy a mondás igaz: egészségügyben nincsenek megyehatárok.

A tavalyi esztendő értékelésekor — a véradók önzetlenségének dicsérete kapcsán — érdemes egy fantasztikusnak tűnő rekordról beszámolni. Az országos szinten második helyen álló Baranya egy kisközsége, Nagycsány, majdhogynem Európa-rekordot vallhat magáénak. A község minden véradó korban lévő lakosa — 18 év és 60 év közöttiek —, részt vettek a véradáson. Ez a negyven százalékos községi részvétel — a lakosok számához viszonyítva — magasan a legjobb hazánkban. Csak jellemzésképpen: a járások első községei között Vásárosbéc 13, Bakóca 15, Drávafok 21, Vókány 6,6 százalékos községi részvételt ért el.

Néhány üzem, vállalat — köztük a Pécsi Kesztyűgyár, a Postaigazgatóság, a Volán, a Hőerőmű, a Bőrgyár, a Hirdi Kenderfonó és a bányaüzemek — szintén dicséretet érdemel.

Azt persze a statisztika pontosan nem tudja megmondani, hogy e 10 000 liter vérrel hány ember életét sikerült megmenteni, hányan részesültek belőle. Átlagban 1—3—5 liter vért kap egy-egy ember, de akadt — a betegségtől, állapottól függően — olyan rászorult is, aki 50 liter vért „fogyasztott el."

Talán érdemes arról is szót ejteni, hogy tulajdonképpen ez a tízezer liter vér „több lett" a felhasználás során. A mennyiség 22 százalékából különféle „készítményeket" állítottak elő. Magyarázatképpen: a frissen levett vért főbb alkotóelemeire bontották — vérlemezkék, vörös vértest, fehér vértest —, s természetszerűleg a rászorultság körétől függően, e készítményekkel segítették a beteg gyógyulását. Így aztán előfordulhatott: ugyanebből a deci vérből akár hárman-négyen részesültek.

De hagyjuk mindezt a szakembernek; ne bonyolódjunk túlságosan bele a vérfelhasználás módjaiba. Az orvos — a sebész, belgyógyász — egyre inkább haematológussá válik, egyre jobban figyelnie kell a haemotherápia — mint tudományág — jelzéseit, s ő tudja, hogy mikor van szüksége a rászorultnak úgynevezett „teljes vérre", mikor csak a vér bizonyos — a betegben hiányzó — alkotórészeire.

●

Ezek után érthető: miért van szüksége a vértranszfúziós állomásoknak telefon—távirat segítségével behívott véradókra, úgynevezett friss vérre. Ugyanis csak az állomásokon levett, friss vérből lehet megannyi speciális készítményt csinálni. Tavaly a megyei vértranszfúziós állomásra 862 véradót hívtak így be, azonnali segítségkérés, -adás reményében. 1977-ben csak 354-et.



A vér készítmények formájában jut el kórházakba és a klinikákra

●

Köztudott: vér és vér között is különbség van. Száz ember közül 40 0-pozitív, 40 A-pozitív, 15 RH-negatív... Az AB-s a legritkább. Ezért aztán a telefonon, távirattal behívható véradók vércsoport szerint is külön kartonon szerepelnek, s így előfordulhat, egyesektől többször kérnek, másokra kevesebbszer kerül sor.

S végül egy véradókat érintő hír: a megyei vöröskereszt elnöksége állást foglalt — az alkohol ellen. A virsli—sör kettőséből a sört szeretnék likvidálni, helyére üdítő italt, narancsot, gyümölcsöt betenni. Természetesen nem egyik napról a másikra jön ez a változás; a választékot fogják növelni. S a véradó döntheti el: sört, avagy azzal azonos értékű — árban is, kalóriában is — üdítőt, gyümölcsöt választ-e?

Kozma Ferenc

Kritikus órák a zsanai gázkitörésnél

Kedden a kora reggeli órákban megkezdték a zsanai gázkitörés elfojtásának közvetlen előkészítését. Ezt megelőzően — egy hétig tartó összehangolt, fegyelmezett munkával teljes egészében szabaddá tették a terepet az újabb művelethez. Kedden, a honvédség közreműködésével megoldották az elferdült kitörésgátló kiemelését, s ezzel egy irányba terelték a mindeddig két irányban égő, s így nehezebben kezelhető gázt. A megrendszabályozott láng most már vízszintesen borítja a kút környékét, könnyebben, nagyobb eséllyel kísérelhetik meg a turboreaktív generátorokkal az eloltását. Az ehhez szükséges nagy mennyiségű vizet már tározóba gyűjtötték, de még mindig érkeznek a vízzel telt lajtkocsik. Amennyiben sikerül a művelet, úgy hozzáláthatnak majd az új kitörésgátló-berendezés helyreillesztéséhez. A gázelfojtás idejére biztonsági intézkedéseket hoztak. A környékbeli lakosokat naponta informálják a munkák állásáról.

HÍREK

1979. JANUÁR

31

SZERDA

Szeretettel köszöntjük névnapjuk alkalmából

JÁNOS

nevű

kedves olvasóinkat

A Nap kél 7.13 — nyugszik 16.43 órakor. A Hold kél 8.56 — nyugszik 20.05 órakor.

A közélet hírei

Születésének 175. évfordulója alkalmából, kedden megkoszorúzták Bajza József költő, kritikus, szerkesztő és publicista sírját a Mező Imre úti temető művész parcellájában. A Magyar Tudományos Akadémia nevében Bodnár György és Fenyő István, a Magyar Irodalomtörténeti Társaság képviseletében Tolnai Gábor és Pálmai Kálmán, a Magyar Írók Szövetsége részéről Bata Imre és Mezei András, a Kulturális Minisztérium irodalmi főosztálya nevében Biró Zoltán és Vigh Józsefné, a Magyar Színházművészeti Szövetség képviseletében Székely György, Kohut Magda és Szücs Miklós helyezett el koszorút.

◆

— **„Kocavadászat".** A Füles „Kocavadászat" című, rendkívüli téli rejtvénypályázatára százezer megfejtés érkezett be. A helyes megfejtést beküldők között egy százhúsz kilogrammos hizót sorsoltak ki, s a szerencsés nyertes a pécsi Papp Edit lett. A hizót feldolgozva adja át február 10-én, szombaton Tiszai László, a Füles főszerkesztője.

— **Cukrászüzem készül Sásdon.** A Sásdi ÁFÉSZ tavaly augusztus elején kezdte építeni azt a cukrászüzemet, amely termékeivel Sásdot és vonzáskörzetét is ellátja majd. Az egymillió 500 ezer forintos költséggel épülő üzem a tervek szerint február közepén lesz kész.

Ma este

SZÍNHÁZ

Nemzeti Színház: Parasztbecsület — Bajazzók — (délután 3 órakor) Petőfi-bérlet. Dundo Maroje (este fél 8 órakor) Móricz- és Szigligeti-bérlet.

MOZI

Petőfi: Csermen (f5) Méreggel (f7, hn9)

Kossuth: Akció az elnök ellen (10, 12, 2, 4) Huszadik század (6)

Tanárképző Főiskola: Pillangó (5) **FEK:** Ragadozó madarak (7) **Komló, Május 1.:** Fantasztikus komédia (f5, f7) **Komló, Zrínyi:** Ritkaságok boltja (4) Duroc, a katona (n7, n9) **Mohács:** Rocky (f6) Katharina Blum elvesztett tisztessége (8)

időjárás

Várható időjárás szerda estig: átmenetileg északkeleten is fölszakadozó felhőzet, majd északnyugat felől újabb felhősödés, újabb havazással, hózáporral. Éjszaka többfelé köd. Keleten is mérséklődő nyugati, északnyugati szél. Várható legalacsonyabb éjszakai hőmérséklet: általában 0—mínusz 5 fok között, néhány derült, szélcsendes helyen mínusz 10 fok közelében, legmagasabb nappali hőmérséklet mínusz 1, plusz 4 fok között.

Jogi tanácsadás

A Dunántúli Napló szerkesztősége január 31-én, szerdán délután 5-től 6 óráig jogi tanácsadást tart székházában (Pécs, Hunyadi út 11.). A tanácsadás díjtalan.

◆

— **Kétezer tonnányi szenet takarítottak** meg január hónapban a MÁV Pécsi Igazgatósága vontatási főnökségének dolgozói. A másfél millió forint értékű szénmennyiséget a jó munkaszervezéssel és takarékos anyagfelhasználással sikerült megtakarítaniuk.

— **Szervizkirendeltséget építtetett Szigetváron** a Dél-dunántúli Gázgyártó és Szolgáltató Vállalat. Az egymillió forint értékű létesítmény építését a napokban fejezték be a szentlőrinci költségvetési üzem dolgozói.

— **Kotorják és betonozzák a Kaszánya patak medrét.** A patak gyakran elöntötte Mecsekpölöskénél a tizenöt méter széles utat és a part melletti területeket. Így a területrendezés keretében a Baranya-csatorna menti Vízgazdálkodási és Talajvédelmi Társulat kikotorja a patak medrét és a betonozási munkát is elvégzik. Jelenleg egy 440 méter hosszú szakaszon dolgoznak; az öt kilométeres szakaszon a teljes munkát — amely ötmillió forintba kerül — 1980-ra fejezik be.

— **Helytörténetírás.** Tíz éve jelenik meg folyamatosan a Baranyai Helytörténetírás című kiadványsorozat a Megyei Levéltár gondozásában. Eddig nyolc kötet látott napvilágot, átlag félezer példányban. Az idén jelenik meg a IX. és a X. kötet. Az egyik nemzetiségtörténeti forrásokat és tanulmányokat közöl, a másik gazdaság- és művelődéstörténeti tanulmánykötet.

◆

Értesítés

A Szakszervezetek Baranya megyei Tanácsa pénzügyi osztálya értesiti az érdekelt szülőket, hogy február 1-én a vajtai gyermeküdülőből a gyermekek 11.01-kor érkeznek haza. Kérjük a szülőket, hogy a gyerekeket a főpályaudvaron várják.

*

A Szakszervezetek Baranya megyei Tanácsa pénzügyi osztálya értesiti az érdekelt szülőket, hogy a február 2-án Röjtökmuzsajra és Kőszegre induló gyermekek második orvosi vizsgálata február 1-én, csütörtökön 8—10 óráig lesz az SZMT székházban (Pécs, Szalai András u. 11.). A gyermekek Röjtökmuzsajra és Kőszegre február 2-án 5.20-kor indulnak. Gyülekezés indulás előtt fél órával a főpályaudvaron lesz.



A Finomkerámiaipari Művek Alföldi Porcelángyárában évente háromezerkétszáz tonnányi háztartási és vendéglátóipari porcelánárut, valamint egészségügyi porcelántárgyakat készítenek. A képen: Matricákkal díszítik az edényeket.

Agyonszúrta felesége előző férjét

Otott Kovács György 30 éves betanított munkás Budapest, XIX. Vörös Hadsereg útja 60. szám alatti lakásának udvarán szóváltás közben késsel agyonszúrta feleségének előző férjét, Bangó József 31 éves műtős, budapesti lakost. Otott Kovács Györgyöt a rendőrség előzetes letartóztatásba helyezte, s megindította ellene az eljárást.

◆

— **Iskola, óvoda, bölcsőde Komlón.** Nyolctantermes általános iskola épül Komlón, a szilvási városrészben. A 13 millió forintos beruházással készülő épület alapozását már befejezték, s az iskolát 1980-ra fölépítik. Mellette az év második felében kezdenek építeni. 6 millió forintos költséggel egy 40 férőhelyes bölcsődét, melyet ugyancsak 1980-ra fejeznek be. A két új intézmény a száz férőhelyes óvoda mellett áll majd. Az iskola és a bölcsőde generálkivitelezője a Sásdi Építőipari Szövetkezet.

04—05—07

Halálos gázolás. Tegnap reggel 8 órakor Kővágószőllős-Golgotán a havas, csúszós úton Fenyves József 31 éves pécsi lakos személygépkocsijával halálra gázolta Orsós Miháy idős ember, tótvári lakost. A baleset körülményeinek tisztázására a rendőrség folytatja a vizsgálatot.

— **Autóvásár Siklóson.** Februártól minden hónap negyedik vasárnapján országos autó- és motorvásárt tartanak Siklóson, a mattyi országút melletti 5 hektár nagyságú régi vásártéren. Az autó- és motorvásárokon csak használt járműveket lehet majd árusítani, a forgalombahozatallal kapcsolatos jogszabály kötelező betartása mellett. Az első vásár időpontja: február 25.

— **Hatszor állt le** a termelés január 30-ra virradó éjszaka a Hirdi Kenderfonó Gyárban az éjszakai műszakban, hol 2—3, hol 15—20 percre. Ugyanis a nagy szélviharban az üzemet ellátó húsz kilowattos távvezetékre többször hullott faág, valamint összeverődtek a drótok. Érdekes, hogy az évelejei nagy orkánban nem maradt áram nélkül egy percre sem a fonó. Az elmúlt éjszaka szerencsére baleset nem adódott, csupán a gépek nem dolgoztak.

◆

Gépkocsik előjegyzési sorszámai

Trabant Hycomat Lim. (Budapest) 7614, Trabant Lim. (Győr) 7099, Trabant Lim. (Budapest) 15 959, Trabant Lim. Speciál (Budapest) 23 800, Trabant Lim. Speciál (Győr) 15 785, Trabant Combi (Budapest) 4034, Trabant Combi (Győr) 1063, Wartburg de Luxe (Budapest) 14 759, Wartburg Lim. (Budapest) 11 543, Wartburg de Luxe tolótetős (Budapest) 4666, Wartburg Lim. tolótetős (Budapest) 2560, Wartburg Tourist (Budapest) 3982, Skoda 105 S (Budapest) 3664, Skoda 105 S (Debrecen) 1019, Skoda 105 S (Győr) 544, Skoda 120 L (Budapest) 4751, Skoda 120 L (Debrecen) 1838, Skoda 120 L (Győr) 2164, Lada 1200 (Budapest) 98 327, Lada 1200 (Debrecen) 49 967, Lada 1300 (Budapest) 11 035, Lada 1300 (Debrecen) 6674, Lada 1500 (Budapest) 19 233, Lada Combi (Budapest) 12 834, Polski Fiat 126 (Budapest) 14 745, Dácia (Budapest) 11 896, Polski Fiat 1500 (Budapest) 13 857, Zaporozsec (Budapest) 27 973, Moszkvics (Budapest) 4200, Lada 1600 (Budapest) 2622, Lada 1600 (Debrecen) 991.

Mérsékelten hideg idő!

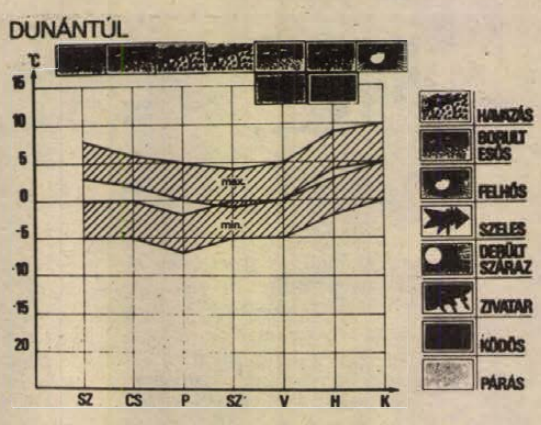

HETI IDŐJÁRÁS ELŐREJELZÉS A DUNÁNTÚLI MEGYÉKNEK

Az elmúlt héten hazánk időjárását a Közép- és Nyugat-Európa területe fölött örvénylő több középpontú ciklonrendszer határozta meg. Áramlási rendszerében különböző nedvességtartalmú, enyhe léghullámok érkeztek a Kárpát-medence térségébe. Hazánkban is borult, csapadékos volt az idő, a hét szinte minden napján esett több, kevesebb hó, havas eső vagy eső.

Január 24-én a Dunántúl nagy részén 10—25 mm között volt a lehullott csapadék mennyisége. A hét közepén még meglevő hótakaró a Dunántúlon is elolvadt, kivétel az ország északnyugati része, ahol 9—10 cm vastagságú a hó. A hőmérséklet fokozatosan emelkedett, a hajnali legmagasabb hőmérsékletek a hét végére +1, +8 fok között voltak.

Az elkövetkező napokban továbbra is túlnyomóan felhős időre számithatunk, sokfelé várható újabb eső, havas eső. A hőmérséklet napközben +2, +7 fok között, hajnalban 0, —5 fok között lesz. A hőmérséklet a hét végén kissé csökken, újabb havazás lehetséges. A nappali legmagasabb hőmérséklet —1, +4 fok között, a hajnali legalacsonyabb hőmérséklet —1, —6 fok között várható. A hajnali órákban többfelé köd kialakulására is lehet számitani.

A RÁDIÓ ÉS TELEVÍZIÓ MŰSORÁBÓL

RÁDIÓ

KOSSUTH RÁDIÓ

8.27: Szocialista brigádok akadémiája. 8.56: Beszélni nehéz. 9.08: Versenyművek. 9.53: Tarka mese, kis mese. 10.05: Gyermekeknek. 10.35: Válaszolunk hallgatóinknak. 10.50: Lemezmúzeum. 11.40: Fúvószene táncritmusban. 12.35: Házunk tája. 12.50: Operaslágerek. 13.20: Örökzöld dzsesszmelódiák. 14.20: Verbunkosok, náták. 15.10: Az Innsbrucki Vogelweide kórus madrigálokat énekel. 15.28: MR 10—14. 16.08: Kritikusok fóruma. 16.18: Dohnányi kamarazenéjéből. 17.07: Felnőtt korban. 17.32: Kotlári Olga népdalokat énekel, Bige József furulyázik. 17.55: Holnap közvetítjük . . 18.15: Hol volt, hol nem volt... 19.15: Gondolat. 20.15: Magyar előadóművészek. 20.53: Népi együttesek felvételeiből. 21.29: Külpolitikai klub (ism.). 22.20: Tíz perc külpolitika. 22.30: Régi híres énekesek műsorából. 22.50: Riportműsor. 23.10: Beethoven lemezeinkből. 0.10: Veronika. Massager operettjéből Martha Angelici és Camille Maurane énekel.

PETŐFI RÁDIÓ

8.05: Könnyűzene — trombitára. 8.20: Tíz perc külpolitika. 8,33: Idősebbek hullámhosszán. 9.28: Hegedűs a háztetőn. Részletek Bock zenés játékából. 10.00: Zenedélelőtt. 11.30: A Szabó család. 12.00: A Magyar Rádió népi zenekara játszik. 12.33: Tánczenei koktél. 13.20: Egy kis figyelmet kérek! Darvas István írása. 13.30: Színes szőttes. 14.00: Kettőtől négyig . . . 16.00: Mindenki iskolája. 16.40: Rudolf Sahock operettdalokat énekel. 17.00: Nyolc rádió — nyolc dala. 17.30: Ötödik sebesség. 18.33: Kapcsoljuk a budapesti dixieland klubot. 19.25: Kína új hosszú menetelése. Mit ír a világsajtó Kínáról? 19.45: A beat kedvelőinek. 20.33: Szín — játék (Balassagyarmat). 21.25: A Rádió Dalszínházának Lehár-ciklusa. V. rész. Tavasz. Egyfelvonásos operett. 22.26: Vörös Kálmán népi zenekara játszik. 23.15: Az 1978. évi kubai könnyűzenei fesztivál díjnyertes dalaiból.

HARMADIK MŰSOR

8.08: A guarani. Részletek Gomez operáiából. 9.00: Iskolarádió. 9.30: Forráselemzés középiskolásoknak. 9.40: A Regensburgi Dóm énekkara Victoria-műveket énekel. 9.55: Romantikus zene. 11.05: Füsti Balogh Gábor együttese játszik. 11.35: Leontyne Price énekel. 12.14: Szigeti József hegedül, Roy Bogas zongorázik, La Salle vonósnégyes játszik. 13.07: Szimfonikus zene. 15.11: Emberek, madarak, krokodilok. Szemelvények az újguineai pápua népköltészetből. 15.23: Orosz áriák. 16.01: Magnósok, figyelem! 16.46: Öt földrész zenéje. 17.00: Közösség, társadalom, történelem. 17.30: Meditáció. 17.40: Haydn kamarazenéjéből. 18.10: Hangverseny a Mindenki zeneiskolája hallgatóinak. 19.05: Iskolarádió. 19.35: Puccini operáiból. 20.23: Népek között: Kárpáti Pál. 20.58: Szimfonikus zene. 22.35: Új magyar zene a Rádióban — a közönség és a kritikusok 1978. évi díjáért.

PÉCSI RÁDIÓ

17.00: Hírek. 17.05: Hét közben. Aktuális, zenés magazin. Szerkeszti: dr. Nádor Tamás. A műsor vendége: dr. Vargha Károly és Bánky József. — Januári mozaikok: Látogatás üzemekben. — Mit mond a meteorológus? — Beszélgetés dr. Radó Aladárral, a Magyar Tudományos Akadémia pályázatának díjnyertesével. — Bálli híradó Kaposvárról, Pécsről, Bajáról. 18.00: Dél-dunántúli híradó. 18.15: Könnyűzene. 18.30: Szerb-horvát nyelvű műsor. Hírek, tudósítóink jelentik. — Kisközségek Baranyában. Lothárd. — Bemutatjuk új felvételeinket. 19.00: Német nyelvű műsor. Hírek. — Ifjúsági koktél. Szerkeszti: Hoffmann Antal. — Külföldi diákok Pécsett. Riport. 19.30: Műsorzárás.

MAGYAR TV

8.59: Tévétorna (ism., sz.). 9.05: Környezetismeret (ált. isk. 1. o.). 9.45: Francia nyelv (középisk. III. o.). 10.05: Szóra-ka-té-nusz. Magyar nyelv és irodalom (ált. isk. 1. o.) (sz.). 10.20: Az Onedin család. Magyarul beszélő angol tévéfilmsorozat. XV 5. rész. Aki kapja, marja (ism., sz.). 11.10: Delta. Tudományos híradó (ism., sz.). 11.50: Repülő drágakövek. Svéd ismeretterjesztő rövidfilm (ism., sz.). 14.30: Környezetismeret (ism., sz.). 14.55: Szó-ra-ka-té-nusz (ism., sz.). 15.15: Fizika '79. 7. osztályban tanító fizikatanároknak. Egyensúly a folyadékokban és gázokban. 15.50: Kamera. Film- és tv-esztétikai műsor középiskolásoknak. A tévéjáték (ism.). 16.38: Hírek. 16.45: Mikrobák és emberek. Magyarul beszélő angol tévéfilmsorozat. VI/2. rész. A baktérium — élet (sz.). 17.40: Kuckó. 18.10: Reklám. 18.15: Amit ma megszervezhetsz . . . Riportfilm. 18.45: Szépen, jól, magyarul. 18.55: A Közönségszolgálat tájékoztatója. 19.00: Reklám. 19.10: Esti mese. 19.20: Tévétorna. 19.30: Tv-híradó. 20.00: Pókfoci. Magyar film. (14 éven felülieknek! — sz.). 21.20: Műkorcsolya Európa Bajnokság. A párosversenyek közvetítése. Közvetítés Zágrábból (sz.).

MASODIK MŰSOR

20.00: Poklada. Dokumentumjáték. A pécsi körzeti stúdió műsora. 20.30: OMEGA. Koncertközvetítés (sz.). 21.00: Tv-híradó. 2. 21.20: Valerio. Magyarul beszélő angol film (18 éven felülieknek! — sz.).

JUGOSZLÁV TV

17.10: Magyar nyelvű tv-napló. 17.45: Aranyszál — gyermekműsor. 18.15: Műszaki kultúra. 18.45: Népszerű muzsika. 19.15: Raizfilm. 20.00 Sportszerda: Műkorcsolya EB: páros. 22.30: Dokumentumfilm.

MASODIK MŰSOR

17.30: Raizfilm. 18.45: Muppet show. 19.15: Akciók. 20.00: Egy asszony sorsa — olasz filmsorozat. 21.00: Források — költészeti adás. 21.30: Huszonnégy óra. 21.50: Japán majmok — dokumentumműsor.

— **Zenei vetélkedő.** Zene, zene, zene címmel rendeznek vetélkedőt a mecsekjánosi klubkönyvtárban. Pénteken, 2-án este 7 órakor kezdődik a rendezvény és a téma a modern, illetve a klasszikus zene lesz. A műsort Lovkovics Ferenc vezeti.

Kórházi felvételes ügyeletek

Mindennapos felvételi ügyeletek gyermek belbetegek részére Pécs város: POTE Gyermekklinika, Szigetvár város és járás, a pécsi és a volt selyei járás: Megyei Gyermekkórház. Gyermeksebészeti, gyermekfülészeti betegek, égett és forrázott gyermekek részére páratlan napokon: POTE Gyermekklinika, páros napokon: Megyei Gyermekkórház, Pécs és a megye egész területéről.

Felnőtt belgyógyászat, sebészet, baleseti sebészet: Megyei Kórház. Égési sérülések: Honvéd Kórház. Koponya és agysérülések: Idegsebészet. Felnőtt fül-, orr-, gégészet: POTE Fül-, Orr-, Gégeklinika.

SOS-ÉLET telefonszolgálat hívószáma 12-390, este 7-től reggel 7 óráig.

EJSZAKAI UGYELETES GYÓGYSZERTÁRAK

I. kerület Pécs-Vasas II., Bethlen G. u. 8. sz. 10/52. sz. gyógyszertár, Pécs-Meszes, Szeptember 6. tér 1. 10/3. sz. gyógyszertár, II. ker. Pécs, Kossuth u. 81. 10/8. sz. gyógyszertár, Pécs, Munkácsy M. u. 4. sz. 10/9. sz. gyógyszertár, III. ker. Pécs, Veress E. u. 2. sz. 10/7. sz. gyógyszertár.

◆

— **Diákszemmel.** A Nagy Lajos Gimnázium Hegonia diákszínpada kedden délután a szigetvári gimnáziumban mutatta be „Szürrealista" látomások címmel új műsorát, amelyben különböző társadalmi fonákságok kapnak hangot — ahogyan ők látják.

Jerzy Edigey

Mister Macareck üzletei

23.

Így egy esztendő alatt készen álltam az első nagy ugrásra. Ez pedig így történt:

A nagy amerikai hajótársaság, a President's Line, már régen hirdetett minden sajtóban. „Milliomosok kirándulása. 45 gondtalan nap a legnagyobb luxusban. Látogatás a Hawaii, Filippi-szigeteken és Japánban. A legelőkelőbb társaság, a legjobb konyha, nagyszerű kiszolgálás. Minden nap saját kiadású tőzsde-lap. Mindez a 27 000 tonnás „President Roosewelt" hajón háromezer dollárért. Használja ki az alkalmat."

Hosszú sor elegáns autó érkezett a San Francisco-i kikötőbe. Csodálatosan öltözött nők és elegáns urak szálltak ki belőlük. A hajóinasok ügyesen szedték el a sofőröktől a kitömött bőröndöket. A vendégek felmentek az óceánjáróra. A bejáratnál a másodtiszt üdvözölte őket. Udvarias mozdulattal mutatta a nagy szalonba vezető utat, ahol az üdvözlő coctail volt. Itt a kirándulás résztvevőit maga a kapitány várta. A pincérek ügyesen hordták a pezsgőspoharakat és a különböző színű koktélokkal megrakott tálcákat. Senki semmi miatt nem aggódott. Mindenki tudta, hogy amikor a hajó elindul hosszú útjára, minden az utasok kabinjában lesz, kicsomagolva, kivasalva.

Végre megszólalt az indulást jelző sziréna. Két vontató kihúzta a hajót a kikötői medencéből. A zenekar vidám melódiát játszott. Az egész társaság a fedélzet sétahídján gyűlt össze, hogy megcsodálja a nagyszerű város, San Francisco kikötőjének szép panorámáját. Az előkelő társaság ezt követően elfoglalta helyét az ebédlőben. Az első ebéd rendkívül ünnepélyes volt. Ebéd után az urak bementek az egyik bárba egy italra, a hölgyek pedig visszahúzódtak kabinjaikba, hogy pihenjenek egy keveset, megigazítsák frizurájukat a szépség-szalonban és felfrissüljenek az egész éjszakára meghirdetett kapitányi bál előtt.

Az utasok közül kitűnt egy rendkívül csinos, elegáns férfi. A hajó-szolgák az utasok kérdezősködésére elmondták, hogy az az úr egy bizonyos mister Henryk MacAreck, egy dúsgazdag ültetvényes fia. Ő maga, tették hozzá bizalmas hangon a szolgák, legutóbb nagy sikerrel játszott a New York-i tőzsdén.

Ez a felvilágosítás teljesen elegendő volt. Hiszen a hajó utasai közül elég sokan mindennapos vendégek voltak a New York-i tőzsdén. Minden nehézség nélkül felismerték a jellegzetes arcvonású férfit, akit gyakran láttak a tőzsde halljában. Biztosan gazdag, és szerencsésen játszott, ha itt van a hajón, ahol maga a jegy háromezer dollár, hiszen a jegy ára még a fele sem a teljes költségeknek. Különben a neve: „MacAreck", határozottan arról tanúskodik, hogy az ismeretlen nem azok közül való, akik most özönlenek Európából Amerikába.

(Folytatjuk)

Engedélyezik Khomeini hazautazását?

Teherán

Az iráni kormány hozzájárult ahhoz, hogy a Khomeini ajatollahot szállító repülőgép szerdán leszállhasson Teherán nemzetközi repülőterén. A teheráni kabinet kedden este tartott ülésén úgy döntöttek, hogy engedélyezik a politikai-vallási vezető hazatérését – jelentik nyugati hírügynökségek a Pars iráni hírügynökségre hivatkozva.

Az erről szóló kormányközlemény szerint a leszállási engedélyt az Air France francia légitársaság kérte. A kommüniké bejelenti, hogy a francia légitársaság repülőgépe szerdán reggel indul Párizsból, de nem tesz említést sem Khomeini érkezésének időpontjáról, sem a bérelt gép útvonaláról.

LAPZÁRTA

Kedden hazaérkezett a Magyar Szocialista Munkáspárt küldöttsége, amely Gyenes Andrásnak, a Központi Bizottság titkárának vezetésével látogatást tett a Mozambiki Népi Köztársaságban, az Angolai Népi Köztársaságban és a Kongói Népi Köztársaságban.

✲

Andrej Gromiko, az SZKP KB Politikai Bizottságának tagja, a Szovjetunió külügyminisztere és Stefan Andrei, a Román Kommunista Párt KB Politikai Végrehajtó Bizottságának póttagja, a Román Szocialista Köztársaság külügyminisztere kedden Moszkvában folytatta tárgyalásait. A baráti légkörben folytatott keddi megbeszélésen a felek néhány kölcsönös érdeklődésre számot tartó nemzetközi problémát, köztük az európai, a közel-keleti, az ázsiai és a távolkeleti helyzetet vitatták meg.

✲

Fegyveres összetűzés robbant ki kedden az észak-törökországi Amasya város közelében szélsőbal- és szélsőjobboldali szervezetek tagjai között. A lövöldözésben életét vesztette Amasya város főügyésze és egy tanár. Ezzel 104-re emelkedett a fegyveres összecsapások halálos áldozatainak a száma.

✲

Tizennégy ember vízbe fulladt, amikor az indiai Yamuna (Jumna) folyón elsüllyedt egy folyami hajó, a fővárostól 120 kilométerre délre — jelentették Új-Delhiből.

✲

Visszatért Olaszországba franciaországi „száműzetéséből" a híres olasz filmcsillag, Sophia Loren, miután a múlt héten felmentették a vád alól, hogy törvénytelenül utalt külföldre pénzt. Férje, Carlo Ponti, akit devizabűncselekmények vádjával négyévi börtönre ítéltek, nem térhet vissza hazájába: letartóztatási parancs van érvényben ellene. A neves producer ügyvédei az ítélet felülvizsgálatát kérték.

24 ÓRA A NAGYVILÁGBAN

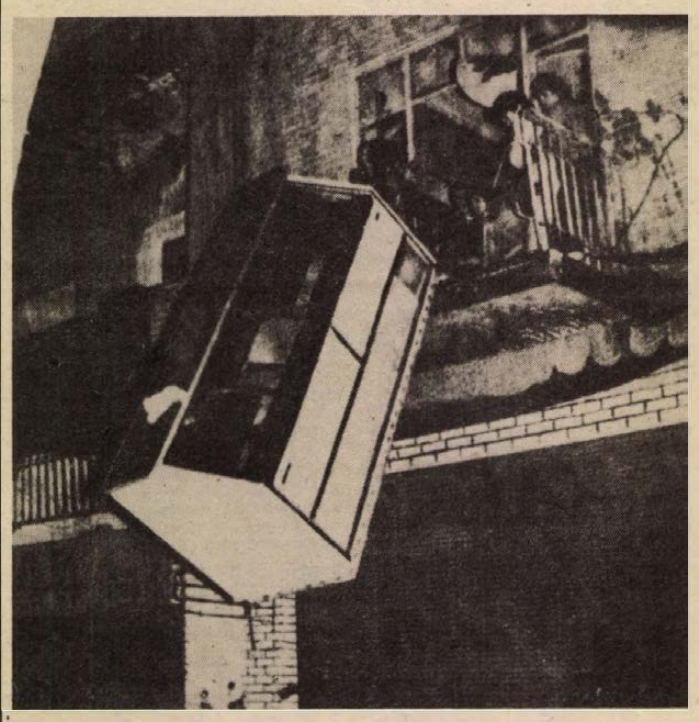

Khomeini ajatollah hazatérését követelő tüntetők Teheránban több szórakozóhelyet megtámadtak és felgyújtottak. Képünkön: egy italbolt hűtőpultját dobják az utcára.

✦ MOSZKVA: Az elmúlt év munkájának eredményeit és az idei közös kutatási tervet vitatják meg a Szovjet—Amerikai Környezetvédelmi Együttműködési Vegyes Bizottság Moszkvában hétfőn megnyílt hetedik ülésszakán. A két ország tudósainak e téren való együttműködése az 1972-ben aláírt kormányközi megállapodás keretében történik.

✦ *ÚJ DELHI: Új személyvonatot állítottak forgalomba az indiai fővárost, Új Delhit és az ország déli részén fekvő Tamil Nadu szövetségi állam székhelyét, Madrast összekötő 2188 kilométer hosszú vasútvonalon. Az ötszáz méter hosszú Tamil Nadu-expressz a világ egyik leghosszabb személyvonata. A 21 vagonból álló szerelvényt két Diesel-mozdony vontatja. A szuperhosszú expresszt egyszerre 1200 utas veheti igénybe.*

✦ MOSZKVA: Tű nélküli, pisztolyhoz hasonló orvosi fecskendőt használnak újabban szovjet fogorvosok és szájsebészek. Az új fecskendő alkalmazásával már közvetlenül az injekció beadása után megkezdődhet a műtét. További előnye, hogy kisebb fájdalomcsillapító adaggal ugyanazt a hatást érik el. A fecskendő működési elve igen egyszerű: a novokaint az adagoló szerkezet 200 atmoszféra nyomású erős sugárban löki ki, mely áthatol a szöveteken egészen a csonthártyáig.

✦ *PEKING: Gaston Thorn luxemburgi miniszterelnök befejezte Kínában tett egyhetes látogatását. A látogatás záróakkordjaként bejelentették, hogy Kína és a nagyhercegség diplomáciai kapcsolatot létesít egymással. Hua Kuo-feng és más kínai vezetők Luxemburgba szóló meghívást fogadtak el. Látogatásuk időpontja egyelőre nem ismeretes.*

Dajan Franciaországban

Párizs

Giscard d'Estaing francia köztársasági elnök kedden délután fogadta Dajan izraeli külügyminisztert, ám a hétfői tárgyalásokon már nyilvánvalóvá vált, hogy a Tel Aviv-i diplomácia vezetőjének látogatása hozzájárulhat ugyan az álláspontok kölcsönös „megértéséhez", de nem változtat a két főváros alapvető pozícióin.

Maróthy László fogadta az etióp ifjúsági küldöttséget

A Demokratikus Ifjúsági Világszövetség meghívására hazánkban tartózkodik az Etióp Tömegszervezeti Ügyek Ideiglenes Irodája (POMOA) ifjúsági bizottságának delegációja, élén Sahelle Tafesse-szel, a bizottság elnökével. A küldöttséget kedden fogadta Maróthy László, a Magyar Szocialista Munkáspárt Politikai Bizottságának tagja, a Magyar Kommunista Ifjúsági Szövetség Központi Bizottságának első titkára. A megbeszélésen a magyar–etióp ifjúsági kapcsolatok időszerű kérdéseiről, az együttműködés továbbfejlesztéséről volt szó.

◆

✦ KÖLN: A nyugatnémet államügyész kedden a kölni bíróságon négy évi börtönbüntetést kért Sztepan Bilandzsics horvát terrorista ellen, a fiatalember egyike azoknak az NSZK-ban élő horvát usztasáknak, akik merényleteket szerveztek jugoszláv politikusok és intézmények ellen, és akiknek kiadatását Jugoszlávia hiába kérte a bonni kormánytól.

✦ *HANOI: A VKP KB titkársága kedden közzétette irányelveit a párt megalakítása 49. évfordulójának megünneplésére. Az állásfoglalás hangsúlyozza, hogy a pártévforduló idei ünnepe (1979. február 3.) szorosan egybefonódik a kambodzsai nép forradalmi harcának győzelmével. Az irányelvek felszólítják az ország népét a szocialista építőmunka s a haza védelmének erősítésére.*



A Washingtonban tartózkodó Teng Hsziao-ping több amerikai politikai vezetővel is tárgyalt. Képünkön: a kínai miniszterelnök-helyettes és Carter elnök útban a Fehér Házba.

Marjai József Moszkvában

Kedden magyar küldöttség utazott Moszkvába, a Magyar–Szovjet Gazdasági és Műszaki–Tudományos Együttműködési Kormányközi Bizottság 22. ülésszakára. A delegációt Marjai József, a Minisztertanács elnökhelyettese, az együttműködési bizottság magyar tagozatának elnöke vezeti.

✲

Moszkva

A Magyar–Szovjet Gazdasági és Műszaki–Tudományos Együttműködési Kormányközi Bizottság ülésszakára kedden Moszkvába érkezett a Marjai József miniszterelnök-helyettes, a bizottság magyar tagozatának elnöke vezette küldöttség.

Marjai Józsefet és a delegáció tagjait a repülőtéren Konsztantyin Katusev, a Szovjetunió Minisztertanácsának elnökhelyettese, a bizottság szovjet tagozatának elnöke köszöntötte. Jelen volt dr. Szürös Mátyás, a Magyar Népköztársaság moszkvai nagykövete is.

Marjai Józsefet, a Minisztertanács elnökhelyettesét, aki a Magyar–Szovjet Gazdasági és Műszaki–Tudományos Együttműködési Kormányközi Bizottság ülésszakára érkezett Moszkvába, kedden délután fogadta Nyikolaj Bajbakov, a Szovjetunió Minisztertanácsának elnökhelyettese, az Állami Tervbizottság elnöke. A magyar kormány elnökhelyettesét Zija Nurijev, a Szovjetunió Minisztertanácsának elnökhelyettese is fogadta. A két látogatáson jelen volt dr. Szürös Mátyás nagykövet is.

A DIVSZ elnökének sajtókonferenciája



Ernesto Ottone Fernandez, a DIVSZ elnöke sajtótájékoztatót tartott a DIVSZ Végrehajtó Bizottságának február eleji dortmundi üléséről.

Február 1–4. között Dortmundban ülést tart a Demokratikus Ifjúsági Világszövetség végrehajtó bizottsága. A több mint 150 tagszervezetet tömörítő világszövetség múlt évi munkájának mérlegét vonja meg, s elfogadja a világ haladó ifjúságának idei feladatait meghatározó akcióprogramot – jelentette be Ernesto Ottone Fernandez, a DIVSZ elnöke kedden a szövetség székházában tartott sajtókonferenciáján.

Eredményekben gazdag esztendő áll a DIVSZ mögött, s a sikeres politikai akciók tovább növelték a szövetség befolyását, tekintélyét – mondotta az elnök. – Budapesten európai ifjúsági leszerelési konferenciát, Helsinkiben pedig európai leszerelési akciónapot tartottak. A DIVSZ képviselői az ENSZ rendkívüli leszerelési ülésszakán földrészünk ifjúságának a leszerelést sürgető közös akaratát tolmácsolták. A múlt évi antiimperialista szolidaritási akciók közül kiemelkedett a XI. havannai VIT eseménysorozata.

A világszövetség nemzetközi megmozdulásait az idén is a békéért, a leszerelésért, az antiimperialista szolidaritásért és az ifjúság jogaiért folytatott küzdelem szolgálatába állítja.

A gyermekek nemzetközi évének eseményeihez kapcsolódva ez év szeptemberében Moszkvában nemzetközi konferenciát tartanak A gyermekek békés és biztos jövőjéért címmel.

KÜLPOLITIKAI KOMMENTÁR

Támadás a SALT-szerződés ellen

Az utóbbi időben a szovjet sajtó több olyan állásfoglalást tett közzé, amely felhívta a figyelmet arra: jelentős erők az Egyesült Államokon belül lehetetlenné kívánják tenni az oly nagyon várt Salt—2. megállapodást. A moszkvai külpolitikai hetilap, a Za Rubezsom cikkírója részletes elemzésben megállapította: az enyhülés ellenfelei a SALT—2 ellen összpontosították erőiket, s készek arra, hogy megakadályozzák ennek a fontos szerződésnek a megvalósulását. Egy másik újság, a Trud arra emlékeztet, hogy korábban hasonló módon akadályozták meg a nagy jelentőségű kereskedelmi szerződés létrejöttét, s ugyanazok, akik évekkel ezelőtt a gazdasági enyhülés ellen léptek fel, ma „összeesküvést szőnek a SALT—2 ellen".

A Za Rubezsom megírta, hogy a nemrég Moszkvában járt amerikai republikánus szenátorok (akiket fogadott Leonyid Brezsnyev is) hazatérve a „legprimitívebb szovjetellenesség" hangnemében nyilatkoztak, amikor sajtóértekezletükön a szerződés lehetőségeiről szóltak. Nemrég pedig 170 nyugállományú amerikai tábornok tett közzé egy felhívást, amely szintén a hadászati támadó fegyverek korlátozása, az egyezmény ellen irányul.

A SALT-ellenes csoportok érveit aligha érdemes itt cáfolni. Ezt megtette minapi kongresszusi beszédében Carter elnök. Az elnöki üzenet tartalma: a hadászati támadó fegyverzetek szovjet—amerikai korlátozása szükséges; ez nem csökkenti az Egyesült Államok és szövetségesei védelmi képességeit, de lépést jelent a fegyverkezési hajsza megfékezéséhez vezető úton. Az elnöki beszéd nyíltan kimondja: a SALT „nem a bizalmon alapszik", kölcsönös ellenőrzés biztosítja betartását.

A helyzet azonban arra mutat: nem minden felelős amerikai politikus vallja magáénak az elnök álláspontját. Elsősorban Brzezinski nemzetbiztonsági főtanácsadó és Brown hadügyminiszter képviseli az adminisztrációban azt a vonalat, amely a rakéta-nukleáris fegyverkezés fokozását, a szocialista országokra való nyomásgyakorlást követeli.

Moszkva őszinte, békeszerető szándékairól legutóbb Brezsnyev elnök nyilatkozott a Time magazin vezető publicistáinak, s hasonló szellemben folytatott eszmecserét a Moszkvába látogató amerikai kongresszusi csoportokkal is. Mindannyiszor aláhúzta: a SALT—2 megkötése érdekében áll a szocialista nagyhatalomnak, mert: 1. a kölcsönös és azonos biztonság elvén alapszik; 2. kedvező impulzust adhat a további leszerelési tárgyalásoknak, ez pedig „világérdek". A SALT—2 megakadályozására összeesküvők ez ellen az általános érdek ellen szövetkeznek.

Miklós Gábor

ALGÍR:

Befejeződött az FLN kongresszusi vitája

Fodor György, az MTI kiküldött tudósítója jelenti:

A vilajaknak a kongresszus elé terjesztett jelentéseiből, valamint az általános vitákon elhangzottakból a gyors, haladó irányú belső átalakulás iránti igény csendül ki.

Debin Abdallah Demen, az Algériai Dolgozók Általános Szövetségének főtitkára az ország gazdasági függetlenségének megőrzését helyezte előtérbe és azt hangoztatta, hogy a gazdasági élet irányítását az FLN-nek kell kezébe vennie.

Szót emelt a földreform következetes végrehajtása, külpolitikai síkon pedig minden haladó erővel és a szocialista országokkal való átfogó együttműködés erősítése mellett.

Az Algériai Nők Országos Szövetségének képviselője családjogi törvényt és a nők teljes egyenjogúsítását sürgette. (Algériában ma sem ritka látvány a lefátyolozott nő.) Az algériai ifjúság képviselői a demokrácia elmélyítését minősítették a legfontosabb feladatnak. A parasztszövetség képviselője nagyobb kiegyensúlyozottságot követelt a mezőgazdaság, az ipar és a szolgáltatások fejlesztése között és sürgette a mezőgazdaság gépesítését, a földreform hiányosságainak felszámolását.

A felszólalók majdnem mindegyike a pártban, az általa körvonalazott szocializmusban és az imperializmus elleni harcban látja a jövő Algériájának biztosítékát. Többségük szerint világosan külön kell választani a pártot az államtól és a pártnak kell az átfogó ellenőrzést és irányítást gyakorolnia az országban. Mások a demokratikus centralizmus tiszteletben tartását sürgették és azt indítványozták, hogy a párt Politikai Bizottságát is a kongresszus válassza meg. Hangsúlyozták, hogy a pártban nincs helye az élősködő, vagyonos elemeknek.

Jogi tanácsadó

Tamás I.-né munkát vállalt. Szerződése szerint munkaviszonya D. I.-né gyermekgondozási segélyezésének tartamára szól. Kérdése: munkaviszonya határozott vagy határozatlan időre jött-e létre?

Munkaszerződése határozott időre létesült! A Munka Törvénykönyvének végrehajtási rendelete a 21. §-ában határozta meg a határozott idejű munkaviszony feltételeit:

„Határozott időre szól a munkaviszony, ha annak tartamát a munkaszerződés naptárszerűen vagy más alkalmas módon határozta meg." Így meghatározható a munkaviszony időtartama annak a munkának a megjelölésével is, amelynek elvégzéséig a munkaviszony tart, feltéve, hogy a munkaszerződés megkötésekor a munka időtartama a szakmai tapasztalatok és a munka természete alapján megközelíthető pontossággal előre látható.

Határozott időre szóló munkaviszony létesíthető a beteg vagy más okból bizonytalan időre távollévő dolgozó helyettesítésének tartamára is. A dolgozót a helyettesítés valószínű tartamáról tájékoztatni kell!

A harminc napnál hosszabb tartamú határozott időre létesített munkaviszony határozatlan időre szólóvá alakul át, ha a dolgozó a munkaszerződésben meghatározott időtartam eltelte után a munkája irányításával megbízott dolgozó tudtával egy munkanapot meghaladóan a vállalatnál tovább dolgozik.

A harminc napos vagy annál rövidebb időre létesített munkaviszony ilyen esetben csak annyi idővel hosszabbodik meg, amilyen időtartamra eredetileg létesítették.

T. Gy.-t barátja kezességre kéri. Mielőtt vállalkozna rá, szeretné a kezesség lényegét ismerni.

Polgári Törvénykönyvünk 272. § (1) bekezdése szerint a kezességi szerződéssel a kezes arra vállal kötelezettséget, hogy amennyiben a kötelezett nem teljesít, maga fog helyette a jogosultnak teljesíteni.

Kezességet csak írásban lehet érvényesen vállalni!

Tájékoztatásul még közöljük, hogy a kezes kötelezettsége ahhoz a kötelezettséghez igazodik, amelyért kezességet vállalt; érvényesítheti azokat a kifogásokat, amelyeket a kötelezett érvényesíthet a jogosulttal szemben.

A kezes kötelezettsége nem válhat terhesebbé, mint amilyen elvállalásakor volt; kiterjed azonban a kezesség elvállalása után esedékessé váló mellékszolgáltatásokra.

A kezes a perköltségekért és a végrehajtási költségekért csak akkor felel, ha a keresetindítás előtt őt a teljesítésre felszólították.

A polgári jog szabályai szerint a kezes mindaddig megtagadhatja a teljesítést, amíg a követelés a kötelezettől és az olyan kezesektől, akik őt megelőzően reá tekintet nélkül vállaltak kezességet, behajtható.

E szabály a kötelezett és a kezesek együttes perlését nem gátolja.

A kezes nem követelheti, hogy a jogosult a követelést először a kötelezettől hajtsa be (készfizető kezesség), ha

a) a felek így állapodtak meg,

b) a kezességet kár megtérítéséért vállalták,

c) a kezességet bank vállalta.

Amennyiben a kezes a jogosultat kielégíti, a követelés az azt biztosító és a kezességvállalást megelőzően keletkezett jogokkal, valamint a végrehajtási joggal együtt reá száll.

A kezes felszabadul, amennyiben a jogosult lemond a követelést biztosító olyan jogról, amelynek alapján a kezes a reá átszálló követelésre kielégítést kaphatott volna, vagy amennyiben a követelés a jogosult hibájából egyébként behajthatatlanná vált.

Az illetékesek válaszolnak

Az OTP is tartson ügyeletet!

A fenti című levél írójának felvetéséhez kapcsolódva arra következtettem, hogy széles körű propagandánk és ismertetéseink ellenére ügyfeleink közül sokan a lehetőségeket nem, vagy csak részben ismerik.

A takarékbetét-szolgálatot a Magyar Posta is ellátja, így valamennyi postahivatalnál váltható takarékbetétkönyv, s abban betét és kivét eszközölhető. Ugyancsak posta útján befizethető valamennyi takarékpénztár által nyújtott kölcsön törlesztő részlete is. Amennyiben ügyfeleink „átutalási betét" szolgáltatásunkat is igénybe veszik, úgy erről a betétszámláról valamennyi kölcsönük törlesztő részletét, sőt szolgáltatói és egyéb díjak kiegyenlítését is vállaljuk. Ez esetben ügyfelünket terhelő valamennyi részlet és díj kiegyenlítése az átutalási betétszámlára – akár postai úton, akár az OTP pénztáránál – történő egyszeri befizetéssel elintézhető.

Igazgatóságunk központi helyén, Pécs, Kossuth L. u. 11. sz. alatt mindennap 17 óráig tart nyitva, ahol a takarékbetét ágazattal kapcsolatos valamennyi feladatot ellátja, lebonyolítja a teljeskörű pénztári forgalmat és más üzletágak tekintetében tájékoztatást nyújt az ügyfelek részére.

A takarékbetét és a pénztári szolgálat után a lakosság által legnagyobb volumenben igénybe vett kölcsönfajtának, az áruhitelnek igénylése és lebonyolítja a teljes körű pénztári nélkül az adott cikket árusító kereskedelmi egységnél megtörténhet.

Az említetteken túlmenően a Takarékpénztár Baranya megyei Igazgatósága és az összes pécsi körzeti fiókja minden szombaton nyitva tart és valamennyi üzletágban a lakosság rendelkezésére áll, megteremtve ezzel is a munkaidőn kívüli ügyintézés lehetőségét, azt, hogy az állampolgárok ügyeiket szabad szombaton is elintézhessék.

Rá kell mutatnom azokra a speciális vonásokra is, melyek az ügyeleti szolgálatunk lehetőségét behatárolják. Mindenekelőtt ilyenként kell megemlítenem a szigorú pénzkezelési és bankbiztonsági előírásokat, melyeknek betartása mellett, pénzforgalmat is lebonyolító ügyeleti szolgálat ellátásához három dolgozó szükséges. További ilyen vonás, hogy az ügyek egy részének (ingatlanértékesítés, hosszú lejáratú hitelek igénylése és folyósítása, stb.) operatív ügyintézése a lebonyolítás természeténél fogva ügyeleti szolgálatban nem lehetséges.

Ilyen előírások és körülmények mellett egy 10–12 főből álló körzeti fióknál az ügyeleti szolgálat azt jelentené, hogy a dolgozók egynegyed részének a levélben javasolt módon „csúsztatva" kellene dolgozni, vagyis ezeket a dolgozókat a nappali nagyobb forgalom mellett kellene a fióknál nélkülözni.

Mindezen nehézségek ellenére kísérletképpen, átmeneti jelleggel körzeti fiókjainknál is bevezettük a 17 óráig terjedő ügyeleti szolgálatot. A kísérlet ideje alatt végzett felméréseink szerint egy-egy fióknál a hosszabbított szolgálat alatt, átlagosan 8–25 tételszámú pénztári forgalom mutatkozott, ami egyértelműen bizonyította, hogy ügyfeleink a hosszabbított szolgálatot nem igénylik és bizonyította azt is, hogy ilyen minimális forgalom mellett három dolgozó ügyeletben tartása nagymértékben gazdaságtalan és ugyanakkor a nappali munkacsúcsokban – csúsztatásokkal – a jelenlegi munkaerőhelyzet mellett megoldhatatlan problémákat eredményezett.

Ilyen kötöttségek és nehézségek mellett valamennyi kedves ügyfelünknek azt ígérhetem, hogy tovább keressük azokat a formákat, melyekkel szolgáltatásaink könnyebb, gyorsabb és munkaidőn túli igénybevételét is biztosíthatjuk. Egyúttal kérem is, hogy a most ismertetett és a jövőben bevezetésre kerülő, megfelelően propagált lehetőségeket vegyék igénybe, egységeinket ügyeik intézése céljából keressék fel szabad szombatjaikon is – amikor, mint említettem –, valamennyi üzletágban ügyfeleink rendelkezésére állunk.

Balatonyi Dezső
igazgató,
az OTP
Baranya m. Igazgatóságának
vezetője

„Szellőztető"

Szövetkezetünk igazgatósága nem tehetett és nem is tett olyan kijelentést, hogy a szellőztetők működése nem növeli az egyénenkénti költségeket. Szövetkezetünkben zárt rendszerű könyvelés van, lakóház tömbönként, lépcsőházanként és a havonkénti összegek változása mindenkor az energiaszolgáltatók által benyújtott számlák függvénye. Ez természetesen a fogyasztás mértékében változik.

Radnai Ede,
a „Kertváros"
Lakásfenntartó Szövetkezet
ig. elnöke

A szerkesztőség postájából

Hol lehet kapni?

Már tucatnyi alkalommal jártam végig a város valamennyi olyan üzletét, ahol cipőosztály van. Sajnos, mindig üres kézzel tértem haza. Nem extra csodát keresek, csupán egy pár 39-es barna, mintegy 4–5 centiméter magas sarkú, kényelmes, de aránylag divatos cipőt, úgy 400–500 forint erejéig, amit száraz időben, ősszel-télen dolgozni, de alkalmi esetben is lehet hordani. Furcsa, hogy kis méretben van sok szép alacsonyabb sarkú cipő, de 37-estől felfelé szinte nincs. Az üzletek tele vannak 10–12 centiméter magas sarkú, tűhegyes orrú, szűkre szabott „tipegőkkel", elképesztő áron, amiből én például csak egy 42–43-ast tudnék talán felhúzni, ha tudnék is benne menni! Én sem vagyok extra termetű és méretű, mégis kínszenvedés évek óta egy pár kényelmes cipőt, vagy nyáron egy könnyű szandált kapnom.

Sokat hangoztatják, hogy főleg nőknek ajánlatos a kényelmes cipő viselése, de hol lehet ilyent kapni?

Balaskó Imréné

Jó lenne egy postaláda

Az utazók természetesnek tartják, hogy forgalmasabb pályaudvarokon mindig van egy postaláda. Bizonyára véletlen, hogy Pécsett, a kisállomáson a postai értékcikk-pavilon postaláda nélkül maradt. A vasúton közlekedők száma itt nem magas, azonban a Volán távolsági járatait naponta jelenleg is több száz ember veszi igénybe. Ha valaki megveszi a pavilonban a lapot vagy borítékot, szeretné azonnal továbbítani is. Ezért jó lenne a pavilon mellé egy postaládát is elhelyezni.

Lipóczki József

A telefonnál

A Dunántúli Napló szerkesztősége január 16-án a pályaválasztással kapcsolatban (megváltozott iskolatípusok, felvételi esélyek, munkalehetőségek, katonai pályák stb.) tartott telefonügyeletén feltett kérdések közül az alábbiakban közlünk néhányat. A kérdésekre az oktatásügy, a munkaügy, a katonai beiskolázás jelen lévő illetékese, valamint a Baranya megyei Pályaválasztási Tanácsadó Intézet munkatársai adtak választ.

KÉRDÉS: Milyenek a felvételi esélyek a megye szakmunkásképző iskoláiban?

— Népgazdaságunk (hosszútávon is) olyan nagy számban igényel jól képzett szakmunkásokat, hogy a megyében oktatott szakmák többségénél biztos a felvétel, ha a jelentkező egyébként megfelel a követelményeknek. A pályaválasztók növekvő realitásérzéke ellenére túljelentkezésre van kilátás néhány „divatszakmában" (autószerelő, gépjárművillamossági szerelő, női fodrász, kozmetikus, ruházati eladó, kultúrcikk eladó), az e szakmára jelentkezők járjanak el igen körültekintően a „második hely" megválasztásánál. Külön felhívjuk a pályaválasztók — és szüleik — figyelmét a következő nagyfontosságú és megbecsült szakmákra: esztergályos, marós, géplakatos, vas- és fémszerkezetlakatos, szerszámkészítő, vájár, vasúti járműszerelő, felvonószerelő, központifűtés- és csőhálózatszerelő, víz-, gázvezeték- és készülékszerelő, ács-állványozó, építőgépszerelő, villanyszerelő, kőműves, épületasztalos, állattenyésztő, zöldségtermesztő, élelmiszereladó, szakács, fonó, kesztyűs, tímár, cipőgyártó.

KÉRDÉS: Az eddigi tapasztalatok alapján milyenek a megye szakközépiskoláiba jelentkezők felvételi esélyei?

— A komlói, a mohácsi, a szentlőrinci és a szigetvári szakközépiskolába — előreláthatólag — felvételt nyerhetnek a jelentkezők, ha egyébként megfelelnek a követelményeknek. A pécsi „Janus" óvónői szakán, most, hogy csak egyetlen osztály indítható, az eddigieknél is nagyobb lesz a túljelentkezés, ez bizonyos. (Túljelentkezés várható az egészségügyi szakon is.) A „Komarov" földmérési szakára a siker reményében pályázhatnak (mindenekelőtt a fiúk); a postaforgalmi szakon kivált a pécsi jelentkezők közül számíthatnak többen elutasításra.

— Az Építőipari Szakközépiskolában a mélyépítési szakon jobbak a felvételi lehetőségek, a Vegyipari és Vegyipari Gépészeti Szakközépiskolában a vegyipari gépészeti szakra várható viszonylag kevesebb jelentkező. Kisebb túljelentkezésre számíthatnak a Közgazdasági Szakközépiskolát választó tanulók; a Kereskedelmi Szakközépiskolában az utóbbi években mintegy 2–2,5-szörös volt a túljelentkezés. A Széchenyi István Szakközépiskolában ugyancsak túljelentkezés várható; a pécsieknek főképp a területi beiskolázású távközléstechnikai műszerész szakma esetében kell alaposan meggondolni a jelentkezést. A Zipernovszky Szakközépiskolában előreláthatólag az elektroműszerész szakmára jelentkezők közül kell többet elutasítani, túljelentkezés miatt.

KÉRDÉS: Több új szakközépiskolai szak beindítását tervezték. Melyek indulnak a valóságban is?

— Mindenekelőtt felhívjuk a figyelmet arra, hogy Mohácson és Szentlőrincen a jövőben nem indul növénytermesztő-állattenyésztő osztály. Ehelyett Szentlőrincen — a már tavaly beindult állategészségőr képzés mellett — mezőgazdasági áruforgalmi szak, Mohácson pedig — a növénytermesztő gépész osztály mellett — növényvédelmi szak választható. Mindkét szakon középfokú szakembereket képeznek mezőgazdasági üzemek számára, s előkészítenek az egyetemi, főiskolai továbbtanulásra (Agrártudományi Egyetem, Mezőgazdasági Főiskola, Közgazdaságtudományi Egyetem stb.). Újdonság a „Zipernovszky"-ban induló villamosenergiaipari osztály. Az itt végzettek középfokú szakmai végzettséghez kötött munkaköröket tölthetnek be a villamosenergia előállítása, szállítása és elosztása (felhasználása) területén, s továbbtanulhatnak — mindenekelőtt a szakiránynak megfelelő — felsőoktatási intézményekben.

KÉRDÉS: Milyen lehetőség van a nyelvtanulásra a gimnáziumban?

Az orosz nyelv tanulása mindvégig kötelező, az első osztályban heti 4, a másodikban és harmadikban 3, a negyedikben heti 2 órában. A második idegen nyelv tanulása — ugyancsak kötelező jelleggel — az első osztályban heti 3 órával kezdődik, a másodikban 2 órával folytatódik, a további tanulásra pedig a fakultatív oktatás keretein belül nyílik lehetőség. (A rendelkezésünkre álló órakeret ekkor jelentősen, esetenként akár „tagozatos" színvonalra is bővíthető.)

— Mindemellett egy orosz és egy angol speciális nyelvi osztályt is indítanak a megyében a Leöwey, illetve a Nagy Lajos Gimnáziumban. Hangsúlyozni kell: a speciális nyelvi osztály nem ugyanaz, mint a „tagozatos", itt ugyanis még elmélyültebb, még intenzívebb nyelvi képzésre van lehetőség. Nincs lehetőség ugyanakkor a III. és IV. osztályban további fakultatív tárgyválasztásra, a nyelvórák és nyelvgyakorlatok magas száma miatt. Mindebből egyenesen következik, hogy ezekbe az osztályokba azokat a kimagasló nyelvérzékkel rendelkező tanulókat várják elsősorban, akik már most eldöntötték, hogy „nyelvi" (nyelvtudományi, nyelvtanári) pályát választanak, de mindenképpen olyan pályát, amelyen az átlagosnál nagyobb követelményeket támasztanak a nyelvtudással szemben (pl. külkereskedelem). Magas óraszámban foglalkoznak a nyelvvel, s a második félévtől kezdve fokozatosan áttérnek a történelem és földrajz nemzetiségi nyelvi oktatására a „Leöwey" német-nemzetiségi s a „Janus" tervezett szerb-horvát nemzetiségi osztályában. A speciális nyelvi és a nemzetiségi osztályokba jelentkezőknek felvételi vizsgán, illetve felvételi beszélgetésen kell részt venniük. (S ha már a nyelvtanulásról van szó, említsük meg, hogy korábbi tájékoztatónkban hiányosan közöltük a Dobó Gimnázium második idegen nyelvi „kínálatát". Helyesen: angol, francia, olasz és német.)

— KÉRDÉS: Milyen határidők „aktuálisak még" a katonai beiskolázásnál?

— Középiskolai katonai kollégiumi jelentkezés a szakmunkásképzéssel egybekötött tiszthelyettes iskolai jelentkezés február 20., zenész tiszthelyettesképző szakközépiskolai jelentkezés március 10-ig. A jelentkezés nem zárja ki más közép- vagy szakmunkásképző iskolába történő egyidejű jelentkezés lehetőségét. Jelentkezési lapot a pályázók a Megyei Hadkiegészítési és Területvédelmi Parancsnokságtól szerezhetnek be.

Az olvasó véleménye

Vasárnapi tárca a „komoly" rovathoz

Szeretem a szemetet!

Szeretem a szemetet. Különösen az utcán. Szeretek hulladék közt járni. Élvezem, amikor a kapun kilépve a szellő lábamhoz sodorja az újságpapírt, a „fruttis" vagy tejeszacskót. Olyan jóleső látvány, amikor a forgószél a szomszéd levélborítékját, a második szomszéd alig-használt papírzsebkendőjét, az ötödik... tizedik szomszéd, a négyemeletesben, a tízemeletesben lakó társam hasznavehetetlen papírjait, fóliáit a járdánkon megkergeti, kissé föl-fölemelve keringteti, aztán — finom szálló porzás kíséretében — visszaejti kerítésünk tövéhez.

Szeretem ezt a rendet; az „urbanizáció", a „házmesteri" tevékenység, a „nem-az-én-asztalom", a „papír: érték"... stb. mozgalmak, jelszavak csengő-bongó, hangzatos összefüggéseit! Kár, hogy évente csak egyszer van karácsony, így a fenyő-„hulladék" csak ilyenkor kerül a 9. emeletről az utcára — zsupsz!! — ahol nagyot puffan — aztán ott marad... Meghalt.

A szemét okos, a szemét tájékoztat! Mindig tudom, milyen gyorsfagyasztott ételt ettek a Mezőszél utcában; hányast kapott a nyelvtandolgozatra a Szigeti úti szomszéd gyereke... A kitépett irkalap, a szomszéd levelezési borítékjai, máskor ősrégi adólapok és egyéb iratok kerge sora vonul föl előttem. Többet megtudok pár pillanat alatt, mint a tv-híradó 30 perce alatt!

Szeretem szemetes, piszkos városunkat, abból is legjobban poros utcánkat! Szeretem, hogy a más szemetét söpörhetem a járdánkon, mert ez kellemes, izombizsergető — bár kissé poros munka. A petyhüdt izmok számára viszont ez a mozgás fontos dolog... Szeretem a szemetet, mert ez foglalkozásomhoz is kapcsolódik. Emlékeztet az összes hulladékokra, el-nem-hordott kosz-hegyekre; tilos helyen lerakott szemétdombokra, amelyek újra és újra kinőnek a „földből", gyönyörűségére a vidéknek, élvezetére a járókelőknek! Szeretem a jó ízű hulladékot, azt a jó szagú szemetet, mely gyönyörködtet, mint népi játék. Nagyon sajnálom, ha évtizedek múltán — fájó nosztalgiával — kellene visszagondolnom ezekre a napokra, a röpcédulahullás gyermeki élvezetéhez hasonló örömre, mint társadalmi játékra.

Dr. Meláth Ferenc
állami
közegészségügyi-járványügyi
felügyelő

EZ AZ ÉV IS JÓL KEZDŐDIK...
Újabb öltöny-, kosztüm- és ruhaszövetek érkeztek a MERUKER boltjaiba!

Szövetvásár — amíg a készlet tart!

Baranya Megyei Ruházati Kereskedelmi MERUKER PÉCS

Óriási választék! Kedvező árak! Nagy árengedmény!

Fésűs szövetek	277 Ft helyett	138	Ft-ért
Fésűs szövetek	298 Ft helyett	149	Ft-ért
Fésűs szövetek	301 Ft helyett	151	Ft-ért
Fésűs szövetek	175 Ft helyett	87,50	Ft-ért
Kártolt szövetek	260 Ft helyett	130	Ft-ért
Kártolt szövetek	179 Ft helyett	89,50	Ft-ért
Kártolt szövetek	249 Ft helyett	124	Ft-ért
Kártolt szövetek	207 Ft helyett	104	Ft-ért

vásárolhatók: PÉCSETT a Belvárosi Áruházban, a Hattyú Méteráru Boltban (Kossuth L. u. 15.), Olcsó Áruk Boltjában Sallai u. 6., Maradék Méteráru Boltban Szalai A. u. 2.,

KOMLÓN a Méteráru Boltban,

MOHÁCSON a Duna Áruházban,

SIKLÓSON a Központi Áruházban!

Szövetajánlatunk a boltok kirakataiban megtekinthetők!

KÖZÉRDEKŰ

A DÉDÁSZ Pécsi Üzemigazgatósága február hónapban az alábbi létesítményeket helyezi üzembe: 1979. II. 6-án Pécs, Kápolnatásvölgy 0,4 kV-os rekonstrukció. 1979. II. 6-án Pécs, Marx út 10 kV-os vez. áthelyezés. 1979. II. 2-án Nagyharsány, 20 kV-os áthelyezés. A vezetékek érintése a fenti időponttól életveszélyes!

ROVAR- ÉS RÁGCSÁLÓIRTÁST vállalunk termelőszövetkezetek, vállalatok, intézmények részére Baranya és Tolna megyében. A rovarirtást (csótányok, legyek, darazsak, szúnyogok) és a rágcsálóirtást (egér, patkány) kiváló hatású, kipróbált angol, amerikai és nyugatnémet szerekkel eredményesen és szakszerűen végezzük. Címünk: Komlói Városgazdálkodási Vállalat, Komló, Kossuth Lajos utca 19. Ugyintéző: Görcs János köztisztasági üzemvezető. Telefon: 82-703.

MIT HOL VÁSÁROLJUNK

Baranya Megyei Ruházati Kereskedelmi MERUKER PÉCS

LEÉRTÉKELT CIPŐBOLT ajánlata, női bőrcsizmák reklámáron, 326 Ft—478 Ft-ig. Sallai utca 26. szám alatt várjuk vásárlóinkat.

Női és férfi félcipők nagy választékban érkeztek a Leértékelt cipőboltba, Sallai utca 26.

HALÁLOZÁS

A Pécsi Szikra Nyomda dolgozói mély megrendüléssel adjuk hírül, hogy szeretett és tisztelt volt munkatársunk,

PÁHOK ISTVÁN

ny. nyomdai gépmester, 80 éves korában csendesen elhunyt. Utolsó útjára február 1-én, csütörtökön délután fél 4 órakor kísérjük, a pécsi központi temetőben. Emlékét kegyelettel megőrizzük.

Fájó szívvel tudatjuk, hogy szeretett férjem, édesapánk, apósunk, nagyapánk, rokonunk,

NIEDLING JÓZSEF

zenész, életének 71. évében elhunyt. Hamvasztás előtti búcsúztatása február 1-én du. 2 órakor lesz a komlói temetőben. Autóbusz a Békeközből indul negyed 2 órakor. A gyászoló család.

Mély fájdalommal tudatjuk barátainkkal és ismerőseinkkel, hogy

SZENDI HORVÁTH MIHÁLY

elhunyt. Utolsó útjára február 1-én, csütörtökön fél 4 órakor kísérjük a majosi temetőben. A gyászoló család.

Mély fájdalommal tudatjuk, hogy szeretett férjem, édesapánk, apósunk és nagyapánk,

BÁLINT ALAJOS,

újtelepi lakos, rövid szenvedés után, 74 éves korában elhunyt. Hamvasztás előtti búcsúztatója február 1-én, 15 órakor lesz a komlói temetőben. Autóbusz indul a Templom térről negyed 3 órakor, a Béke közből fél 3 órakor. A gyászoló család.

Felejthetetlen gyermekünk,

MULLER TAMÁS

7 éves korában elhunyt. Temetése február 2-án du. 4 órakor lesz Pécsett. Gyászoló szülei.

Mélységes fájdalommal tudatjuk, hogy szeretett férjem, édesapánk, apósunk, nagyapánk, dédnagyapánk és kedves rokonunk,

ID. ANTAL PÁL

nyugdíjas vájár, volt vincellér, életének 76. évében váratlanul elhunyt. Utolsó útjára február 2-án fél 3 órakor kísérjük a pécsbányatelepi temetőben. A gyászoló család.

KÖSZÖNET

Köszönetet mondunk mindazoknak, akik édesanyánk,

ÖZV. NÉMETH JÓZSEFNÉ
Rotvejler Julianna

temetésén részt vettek. Külön köszönetet mondunk a rokonoknak, a ház lakóinak, a Faipari Vállalatnak, VILLGÉP Vállalatnak, a Köztisztasági Vállalatnak és minden kedves ismerősnek és barátnak, akik a nagy bánatunkban osztoztak. A gyászoló család.

Hálás szívvel mondunk köszönetet mindazoknak, akik szeretett halottunk,

KORDÉLY GYULA

temetésén részt vettek, koszorúkkal, virágokkal fájdalmunkat enyhiteni igyekeztek. Gyászoló testvérei.

Hálás szívvel mondunk köszönetet mindazoknak, akik

SZABÓ FERENC

temetésén részt vettek és fájdalmunkat bármilyen módon enyhíteni igyekeztek. A gyászoló család.

Hálás szívvel mondunk köszönetet mindazoknak, akik szeretett halottunk,

MÉSZÁROS SÁNDOR

temetésén őt utolsó útjára elkísérték, koszorúk és virágok küldésével részvétüket kifejezték. Külön köszönetet mondunk a Pécsi Bútorgyár és a Mecseki Szénbányák gépkocsiüzemének, dolgozóinak. A gyászoló család.

Hálás szívvel mondunk köszönetet mindazoknak, akik drága halottunk,

ÖZV. KÉSE VINCÉNÉ

temetésén megjelentek, vagy egyéb módon fájdalmunkat enyhíteni igyekeztek. A gyászoló család.

Köszönetet mondunk mindazoknak a rokonoknak, ismerősöknek, barátoknak, akik szeretett halottunk,

PATKÓ ISTVÁN

temetésén részt vettek, koszorúk, virágok küldésével fájdalmunkat enyhíteni igyekeztek. A gyászoló család.

Ezúton mondunk köszönetet mindazoknak, akik

ÖZV. FEHÉR GYÖRGYNÉ

temetésén részt vettek és fájdalmunkat enyhíteni igyekeztek. A gyászoló család.

Hálás köszönetet mondunk a rokonoknak, ismerősöknek, jó barátoknak, munkatársaknak, akik szeretett halottunk,

AMREIN ISTVÁN

temetésén fájdalmunkat koszorúk, virágok küldésével vagy bármily módon enyhíteni igyekeztek. A gyászoló család.

Hálás szívvel mondunk köszönetet mindazoknak, akik felejthetetlen halottunkat,

DÉR LÁSZLÓT

utolsó útjára elkísérték, koszorúk, virágok küldésével és bármi más módon fájdalmunkat enyhíteni igyekeztek. A gyászoló család.

Köszönetet mondunk mindazoknak a rokonoknak, barátoknak, ismerősöknek, akik felejthetetlen drága jó férjem, édesapánk, nagyapánk, apósunk, sógorunk,

SZILÁGYI JÁNOS

temetésén részt vettek, virágokkal, koszorúkkal, megjelenésükkel fájdalmunkat enyhíteni igyekeztek. Külön köszönetet mondunk a szentlőrinci Üttörő Mgtsz vezetőségének, dolgozóinak, kik kollektív koszorúkkal, megjelenésükkel igyekeztek együttérzésüket kifejezni. A gyászoló család.

LAKÁS—INGATLAN

Kacsóta, Kossuth Lajos utca 47. szám alatti ház — haláleset miatt — sürgősen eladó. Érdeklődni: ifj. Hódosi Ferenc, Szentlőrinc, Madách u. 2.

Külön bejáratú, üres, szoba-konyhás lakás dolgozó házaspárnak kiadó. Huszár utca 14.

Két diák részére, külön bejáratú, központi fűtéses szoba kiadó. Telefon: 15-354.

Elcserélném komlói, 2 szobás, komfortos, II. emeleti lakásomat pécsi, komfortos, tanácsi, kétszobás; külön bejáratúra. Térítés nélkül 3 szobás is érdekel. Levélcím: Baranyai Kálmánné, 7300 Komló, Arany János út 3.

Kétszobás, saját házrészemet elcserélném Pécs környéki faluba, 3 szobás, kertes házra. — „Villanegyed" jeligére a Hunyadi úti hirdetőbe.

Pécsett, Liszt Ferenc utcában négyszobás családi ház, lakottan — egy szoba, komfort kivételével — féláron eladó. Egy szoba, komfortos vagy két szoba, komfort nélküli lakáscsere esetén két szoba felszabadul. Érdeklődni: Kazányiné, Székesfehérvár, Zsolt u. 13.

Eladó a 26-os buszvégállomástól 10 percre — Felső-fenyerdőlő — 430 négyszögöl telek, részben szőlő, lugasrendszerű, gyümölcsfákkal és épülettel. Érdeklődni: Pécs, III. ker., Kőrösi Csoma Sándor utca, 610. sz. dohányboltban, Nagyné.

Balatonmária-fürdőn 333 n-öl telek eladó vagy fele Ladára cserélhető. Ugyanitt 1700-as Opel Record egyben vagy bontva eladó. „Opel" jeligére a Sallai utcai hirdetőbe.

Garázs eladó a Madách Imre utcában. Érdeklődni: 16 óra után, 19-902 telefonon.

Ebben az évben átadásra kerülő, 2 vagy 2½ szobás, összkomfortos lakást vennék. Ármegjelöléssel. „Erika" jeligére a Sallai utcai hirdetőbe.

Lakásmegoldást keresek, 200 ezer kp plusz részlet. „Főleg egészséges házrész — Pécsett" jeligére a Sallai utcai hirdetőbe.

Magyarürögi út 110. sz. alatt, 2506/4. hrsz., 500 négyszögöl terület (fele szőlő) eladó. Telefon: 20-032, délelőtt 9 óra körül.

Lakást keresek (bérbe vagy megvételre), cserelehetőséget biztosítok. „Különbözet" jeligére a Sallai utcai hirdetőbe.

Elcserélnénk uránvárosi, 17 emeletesben levő, tanácsi, 3 szoba, összkomfortos lakásunkat lehetőleg uránvárosi, kétszobás, összkomfortos és másfél szobás lakásra. Telefon: 20-513 (5 óra után).

Uránvárosi, 2½ szobás, komfortos, tanácsi, földszinti bérlakást két kisebbre cserélnénk. — „Bárhol" jeligére a Sallai utcai hirdetőbe.

Belvárosi, egy szoba, komfortos, nagyméretű, tanácsi lakásomat elcserélném másfél szobás távfűtésesre. Ajánlatokat „Légszeszgyár utca" jeligére a Sallai utcai hirdetőbe.

Fiatal tisztviselőnő a belvárosban vagy a 40-es busz vonalán egyszemélyes, külön bejáratú, fürdőszobás, központi fűtéses lakást keres. — „Február 15-től" jeligére a Sallai utcai hirdetőbe.

Összeköltözőknek, orvosoknak ideális, négyszoba-hallos, nagyméretű, belvárosi, társasház-lakás eladó. Telefon: 12-786.

Jól jövedelmező, másfél szobás, összkomfortos, tanácsi, házfelügyelői lakásomat elcserélném hasonló főbérletire. Érdeklődni: Athinay u. 4/B., házfelügyelőnél.

Egy szoba, konyhás, kamrás öröklakás azonnal beköltözhetően eladó Pécsett, a Petőfi utcában. Érdeklődni lehet: Szentlőrinc, Erzsébet u. 29. Telefon: 71-117, Szentlőrinc.

Eladó Hosszúhetényben szőlő, présházzal, felszereléssel együtt. Érdeklődni: Hosszúhetény, Fő út 20. Varga.

Pellérdi szőlőhegyen 350 n-öl művelt terület, út mellett, faluhoz közel, eladó. Érdeklődni Pellérd, Szabadság u. 21.

Idős, egyedülálló személlyel eltartást kötnénk, kp plusz havi járandóságot fizetnénk, öröklakás vagy családi házért. „Megbeszéljük" jeligére a Sallai utcai hirdetőbe.

Uránvárosi, tanácsi, két szoba, összkomfortos lakásunkat elcserélnénk 1 darab 1½ szobás és 1 darab 1 szobás lakásra, megegyezés szerint. Érdeklődni: egész nap, Pécs, Páfrány u. 29/A. I. 4. Szigethi.

Mandula utca 12. számú házrész eladó. Érdeklődni ugyanott egész nap. Irányár: 160 000 Ft.

Kertes családi ház eladó Pécsudvard, Dózsa u. 31. szám alatt. Érdeklődni a helyszínen vagy Pécs, László u. 4/1. szám. Molnárék.

Másfél szobás, összkomfortos, házmesteri lakást cserélnék hasonló tanácsira. Érdeklődni: 19-624-es telefonon.

ADÁS—VÉTEL

Nyolcévesnél nem idősebb gépkocsit vennék havi részletre. „Havi 2000" jeligére a Hunyadi úti hirdetőbe.

Eladó 1 db választási bikaborjú. Abaliget, Petőfi u. 28.

Eladó 120 literes villanybojler. Fekete gyémánt tér 16. II. emelet, Katona.

8 és 5 hónapos vemhes üszők eladók. Sooky Dezső, Nagybudmér.

Zsigulihoz utánfutót vennék, hely- és ármegjelöléssel. 7624 Tanárképző Kollégium, Szücs.

Modern bútorokat veszek és eladok. Szabó, Jókai u. 1. Tel.: 21-071.

Német juhász szuka, fekete, vörös végtagokkal, 2 éves, olcsón eladó. Kis-Szkókó dűlő 13.

Tégla, gerenda, szarufa, ajtó, ablak, stafni, tetőléc, cementlapok, cserép, deszka, külön ajtólapok és mindenféle bontási anyag eladó. Pécs, Szigeti út 176. (Volt vendéglőnél.)

Szőlőoltvány tavaszi szállításra megrendelhető, államilag ellenőrzött telepemről. Árjegyzéket díjtalanul küldök. Filó József, Abasár, Radnóti u. 6.

Sürgősen eladó 353-as, CR-es Wartburg gépkocsi. Felújított motorral, új akkumulátorral, 1980 áprilisig érvényes műszakival. Megtekinthető: egész nap, Rózsafa, Petőfi u. 8.

Modern bútorokat veszek és eladok. Kenderesi, Szabadság út 50. Telefon: 18-224.

Lada típusú gépkocsihoz eladó öt darab, ötszáz kilométert futott, szovjet radiál gumiköpeny, belsővel. Érdeklődni: 13-402-es telefonon.

Vennék megkímélt M 11-es, M 20-as magnót. Philips lemezjátszót sasséit is. „M 20" jeligére a Sallai utcai hirdetőbe.

P 21 motorkerékpár eladó. Érdeklődni lehet Harkány, Zrínyi u. 1., délután 5 órától. Telefon: 208.

2 db 3 éves ló, 4 db 7 hónapos üsző sürgősen eladó. Érdeklődni: Máriagyűd, Járó Péter u. 30.

2500-as keltetőgép eladó, Sellye, Ady Endre u. 41. Sörös.

Kettő db fejőstehén eladó. Pécsdevecser 19.

2 db 8 hónapos vemhes tehén és egy szamár eladó. Kisherend, Fő u. 17.

Skoda MB 1000-es eladó. Wágner lakatos, Pécs, Citrom utca 18.

VEGYES

Tv-javítás

Műhely: Sándor u. 19/1.
Lakás: Mező Imre út 43.
Telefon: 14-956
MECSEKI
tv-műszerész mester

Asztalterítőt találtam. — Telefon: 15-557.

Szobafestést-mázolást, tapétázást azonnalra vállalok. Szabó Kázmér szobafestő mester, Móricz Zsigmond tér 5. III. emelet.

Kitűnő minősítéssel végzett tűzvédelmi felügyelő, üzemrendész, több éves gyakorlattal, munkahelyet változtatna. — „Margó" jeligére a Sallai utcai hirdetőbe.

Dolgozókat felvesznek

IPARI vállalat anyagbeszerzőket keres. Részletes önéletrajzot kérünk mellékelni. „Megbízható munkaerő" jeligére a Hunyadi úti hirdetőbe. (208)

A SZŐLŐ-Gyümölcstermelő AFESZ igazgatósága pályázatot hirdet többszemélyes büfféjébe, üzletvezető és üzletvezető-helyettes munkakör betöltésére. Jelentkezés: csak írásban, Pécs, Anna utca 2. (191/1370)

MOHÁCS környékén lakó, mélyépítésben jártas, szakközépiskolát vagy technikumot végzett munkavállalót művezetői munkakörbe felveszünk. Jelentkezni Pécs, Engel János u. 15. szám alatt, főépítésvezetőségünkön lehet. (52973/1619)

TITÁN KERESKEDELMI VÁLLALAT

A TITÁN Kereskedelmi Vállalat Baranya megyei Kirendeltsége felvesz a közületi részlegéhez: vas- és műszaki eladó szakmunkásokat, raktári segédmunkásokat, valamint telepőrt. (Az őr lehet nyugdíjas is.) Jelentkezés: Balázs József részlegvezetőnél, Pécs, Lenin tér 6. szám. A raktárbázisra: E vizsgával rendelkező gépkocsivezetőket, villanyszerelőket, segédmunkásokat, illetve árukísérőket, valamint vas- és műszaki eladó szakmunkásokat. Jelentkezés: Shepp János raktárház vezetőnél, illetve munkaügyön. Pécs, Megyeri út 59. (181/1616)

A MEGYEI Kórház (Pécs, Rákóczi út 2.) felvesz ápolónőt, csecsemőgondozónőt, betegszállítót, takarítónőt, mosodai betanított munkást, konyhalányt, diétásnővért, szakácsnőt, villanyszerelőt, rakodómunkást és vizsgázott fűtőt széntüzelésű kazánhoz. Jelentkezés a munkaügyi osztályon. (199/1613)



Lakásgondja van?

Megoldja problémáját Zobák-bányaüzem

Álljon közénk,
mi segítünk Önnek.
Bányamunka
vállalása esetén Komlón

1 év után lakáshoz juttatjuk

A feltételekről és a kedvezményekről felvilágosítást ad:
Deák János
munkaügyi vezető

Címünk: 7301 Komló,
Zobák-akna.
Pf.: 70.

MECSEK-TOURIST
Pécsi Utazási Iroda ajánlata:

IDEGENFORGALMI HIVATAL BARANYA MEGYEI

BUDAPESTRŐL INDULÓ UTAK:

NDK	
üdülés Sebnitzben, szept. 11—18.	2500,— Ft
üdülés Szász-Svájcban aug. 20—27.,	
aug. 27.—szept. 3.	2390,— Ft
nyugdíjasoknak	2290,— Ft
Délnémet várak, aug. 18—26.	3500,— Ft
SZOVJETUNIÓ	
üdülés Szocsiban, júl. 12—26.	7700,— Ft
aug. 6—13.	5100,— Ft
OLASZORSZÁG—JUGOSZLÁVIA	
július 13—24.	8500,— Ft
ISZTAMBUL—ROMÁN TENGERPART	
aug. 7—14.	5600,— Ft

PÉCSRŐL INDULÓ UTAK:

AUSZTRIA	
Bécs—Salzburg, június 22—26.	3600,— Ft
Stájerország, aug. 26—30.	2800,— Ft
JUGOSZLÁVIA	
üdülés Porecsben, szept. 14—21.	2700,— Ft
üdülés Gradacban, júl. 2—12.	6100,— Ft
nyugat-magyar—Pozsony, ápr. 13—16.	1560,— Ft
FARSANGI BÁL A TV-TORONYBAN	
február 24.	110,— Ft

JELENTKEZÉS: Pécs, Széchenyi tér 1.

Telefon: 14-866.



Edzésre indulnak otthonukból, a pécsújhegyi sporttelepről a PMSC kerékpárosai. A téli hónapokban is rendszeresen nyeregbe ülnek Hirth István vezetésével, a napi edzésadag ezekben a hetekben 50 kilométer.

A labdarúgó megyei II. osztály őszi mérlege

Nagy tömörülés a Czibulka-csoport élén

- *Kevés a képesített edző*
- *Gyakoriak a fegyelmezetlenségek*

A Megyei Labdarúgó Szövetség az elmúlt évben úgy határozott, hogy létrehozza a két csoportos megyei II. osztályú bajnokságot. Színvonalasabb bajnokságot és megfelelő versenylehetőséget kívántak biztosítani a járási bajnokságokban nagyobb játékerőt képviselő élcsoport csapatainak, emeltebb szintű, szélesebb alapokat teremteni a megyei I. osztálynak. A 33 csapatot két csoportba sorolták. A Czibulka-csoport 16 és a Tamási-csoport 17 résztvevővel.

A Czibulka-csoportban az őszi szezon végén még hat trónkövetelő van. Az első helyezett Pogány és a hatodik Sásd között négy pont a különbség, de a nyolcadik helyezett Egyházaskozárt is hat pont választja el a listavezetőtől. Pogányt Kétújfalu, Harkány és a megyei I. osztályból kiesett Drávafok követi. A harmadik helyen Komló II. áll, de ők nem kerülhetnek feljebb.

Várakozáson alul szerepelt és a középmezőnyben foglal helyet a 9. Szentlőrinc. A nagyközségnek kitűnő lehetőségei vannak, amelyek jó szervezéssel, nagyobb összefogással olyan feltételeket kínálnak, hogy sokkal eredményesebben szerepeljenek. Gondolunk itt az általános iskolák és a középfokú iskola révén az utánpótlás biztosítására, továbbá a nagyszerű létesítményekre. Sorrendben a Kishárságy, Szentlőrinc, Felsőszentmárton és Nagykozár következnek a tabellán. Az utolsó három helyen a többiektől leszakadva két hat pontos csapat: Bogádmindszent, Nagypeterd. Az utolsó helyen a négypontos, múlt évben még megyei I. osztályú Magyarszék áll.

A Tamási-csoport élén veretlenül áll a Zsolnay. Kiegyensúlyozott, 87,5 százalékos teljesítményükkel kerültek az élre és előnyüket az őszi szezon végére nyolc pontra növelték. Mindössze négy pontot vesztettek, szépséghiba, hogy ebből két pontot hazai pályán adtak le, a kiesőjelölt Pécsvárad és Hímesháza ellen. A megyei I. osztálytól visszalépett szakosztálynak a holtszezonban sikerült rendezni sorait. *Katona Ferencet* szerződtették edzőnek, aki már nem egy alkalommal húzta ki a kátyúból a csapat szekerét. Következetes, kemény munkával, rövid idő alatt ütőképes együttest formált. Az őszi szereplése alapján a Zsolnay a bajnokság nagy esélyese.

A bajnokaspiráns mögött nagyon tömör a mezőny. A 2. helyezett PVSK II.-től és a 3. Olasztól csak négy pont választja el a 11. Dunaszekcsőt. A 13. Szederkény vezeti az alsóházat, míg a két utolsó helyen Pécsvárad és Hímesháza várják a tavaszt. Hímesháza az egyetlen csapat az egész mezőnyben, amely még nem tudott nyerni. Feltűnő a 14. Villány és a 16. Pécsvárad gyenge szereplése.

Szakmailag kifogásolható, hogy 7 felnőtt, 18 ifjúsági és 20 serdülő csapatnál képesítés nélküli edzők működnek. Ennek oka elsősorban a vidéken tapasztalható edzőhiány. Az Edző Bizottság kiemelt feladatának tekinti, hogy a vidéki csapatoknál tevékenykedő társadalmi edzőket sürgősen beiskolázza, hisz az ifjúsági és serdülő labdarúgók tervszerű felkészítése, alapképzése kulcsfontosságú feladat.

Fegyelmezettségből Nagypeterd csapata elégtelenre vizsgázott. A Pogány elleni hazai találkozójukon nem jelentek meg, míg a Kishárságy elleni mérkőzésük a játékvezető bántalmazása miatt félbeszakadt. A Fegyelmi Bizottság mindkét esetben a két bajnoki pontot a vendégcsapatoknak ítélte. A játékvezetők a Czibulka-csoportból 24, a Tamási-csoportból 33 alkalommal folyamodtak a kiállításhoz. Legkevésbé a Szentlőrinc (6 kiállítás) és Püspökbóly (5 kiállítás) játékosai tudtak uralkodni az idegeiken.

A megyei II. osztály életrehívása helyes döntésnek bizonyult a szövetség részéről. A járásból kinőtt csapatok mérkőzésein kiegyenlítettebbek lettek az erőviszonyok, a találkozók többségén jó iramú, színvonalasabb küzdelmeket láthattak a szurkolók.

Lengyel Zoltán

Labdarúgás

MÓDOSÍTOTTÁK A KIESÉST ÉS FELJUTÁST A MEGYEI I. OSZTÁLYBA

A Megyei Labdarúgó Szövetség elnöksége módosította az 1978/79. évi versenykiírásban a kiesést és feljutást. Szalánta visszalépése, és a megyei II. osztály „Tamási" csoportjának tizenhetes létszáma miatt a kiesés és feljutás kérdése a bajnokság befejeztével a következő: A megyei II. osztályból kiesik a bajnokság befejezésével a 17. helyen végző csapat, ha a megyei I. osztály bajnoka az NB II.-be kerülésért játszandó osztályzó mérkőzésen sikeresen szerepel és feljut az NB II.-be, akkor nincs kieső ebben az évben.

A megyei II. osztályból kiesik a „Czibulka" csoportban a tabella 16. helyen végzett csapat, „Tamási" csoportból a tabella 16. és 17. helyezett csapata azzal, hogy a 16. helyezett csapat részt vehet a megyei II. osztályba való felkerülésért kiírt osztályzómérkőzéseken. A megyei II. osztályba felkerül a járási bajnokságok első helyen végzett csapatok közül, illetve a Pécs járási bajnokság első, második helyen végzett csapataiból, és a megyei II. osztály „Tamási" csoportjának 16. helyen végzett csapatból az a négy együttes, mely az osztályozó mérkőzéseken a kiírás alapján megfelelő eredményt ér el. Az osztályozómérkőzéseket május hónapban írják ki.

Természetjárás

Gyermekeinkkel ki a szabadba

A Magyar Természetbarát Szövetség 1979-ben az ENSZ által meghirdetett nemzetközi gyermekévben kéri a szülőket, hogy a gyermekeikkel együtt vegyenek részt kirándulásokon, túrákon. Ezek rendszerességét kívánja elősegíteni a gyermek-szülők túramozgalom beindításával.

A túramozgalomban részt vehet minden család, amelyik rendelkezik a túramozgalom igazolólapjával.

Az a család, amelyik 1979. január 1-től–december 31-ig legalább hat gyalogtúrán részt vesz, amelynél egy-egy túra távolsága legalább 5 kilométer, emléklapot kap. A túrákat az igazolólap rovatainak kitöltésével és egy szülő és egy gyermek aláírásával kell igazolni. A hat túra teljesítése után, de legkésőbb 1979. december 31-ig az igazolólapot a területileg illetékes budapesti, megyei természetbarát szövetséghez kell beküldeni, ahol a teljesítést megvizsgálják, majd a család részére az emléklapot kiadják.

Az igazolólapok 5 forintos áron szerezhetők be a budapesti, megyei természetbarát szövetségeknél.

A VILÁG SPORTJA

Labdarúgó-vb Kolumbiában?

- *„Nagyágyúk" az NSZK nemzetközi teniszbajnokságán*
- *Botrány Montevideóban*
- *Magyar sakkozók sikere Varsóban*

Széles körű közvéleménykutatást tartottak Kolumbiában, arról akartak meggyőződni, hogy az ország népe örülne-e, ha ott rendeznék meg az 1986-os labdarúgó-világbajnokság döntőjét. Mint arról a **Bogotában** megjelenő „El Espectador" című lap beszámol, a közvéleménykutatók váratlanul sok támogatóra találtak, a százezer megkérdezett közül a kétharmad rész igennel válaszolt. Ezekután Kolumbia sportvezetői máris azzal a gondolattal foglalkoznak, hogy „előzetes" szervező bizottságot alakítsanak, amely tovább folytatja a felmérést, s ha a továbbiakban is támogatásra talál, benyújtják jelentkezésüket a nagy futballtorna megrendezésére.

*

Az NSZK nemzetközi teniszbajnokságát az idén május 14. és 20. között Hamburgban rendezik meg. A világ legjobbjait hívták meg a mindig rangos mérkőzéssorozatra, s nagyon remélik, hogy a mezőny négy legjelesebb tagja, a svéd Borg, a román Nastase, továbbá az amerikai McEnroe és Gerulaitis lesznek. A szervező bizottság közleménye szerint a két tengerentúli, valamint a román versenyző már igent is mondott, a wimbledoni győztes Borg pedig „kilencvenszázalékosra" ígérte jövetelét.

*

Brutális rendőri beavatkozással ért véget Montevideóban a dél-amerikai ifjúsági labdarúgótorna Uruguay—Argentína mérkőzése. Az egyébként 0:0-ás döntetlennel végződött mérkőzés utolsó pillanataiban a jelentések szerint mindvégig elfogultan bíráskodó chilei játékvezető kiállította az argentinok jobbszélsőjét. A kiállítás ellen az argentin játékosok tiltakoztak, mire az uruguayi rendőrök a pályára rohantak és tettlegesen bántalmazták az argentin ifiket. A mérkőzés befejezése után Cesar Menotti, a vb-nyertes argentin válogatott edzője — aki szaktanácsadóként utazott Montevideóba az ifjúsági válogatottal — rögtönzött sajtóértekezleten felháborodottan ítélte el a rendőrség brutális fellépését. A rendőrök még az öltöző felé menet sem hagyták abba a játékosok inzultálását. Mint Menotti elmondta, egyik segédedzőjét és három játékost a helyszínen elsősegélyben kellett részesíteni.

*

Ribli győzött, Sax második, Adorján 5. lett a varsói sakkvilágbajnoki zónaverseny döntőjében, így mindhárman továbbjutottak, s a zónaközi verseny résztvevői lehetnek. A lengyel fővárosban megrendezett mérkőzéssorozat utolsó fordulójában mind a négy találkozó döntetlen eredménnyel zárult. A csehszlovák Smejkal Riblivel, az ugyancsak csehszlovák Prandstetter a román Ghindával, a szintén román Gheorghiu Adorjánnal, míg a lengyel Sznapik Sax Gyulával osztott pontot. A torna végeredménye: 1. Ribli Zoltán 4,5 pont, 2. Sax Gyula 4 pont, 3—4. Smejkal (csehszlovák) és Gheorghiu (román) 4—4 pont, 5. Adorján András 4 pont. Kiesett: Ghinta, Prandstetter és Sznapik. A lengyel hírügynökség nagy sikerként könyveli el a magyar sakkozók szereplését és egyben emlékeztet arra, hogy a magyar válogatott tavaly Buenos Airesben, az olimpián is kitűnő képességű versenyzőkkel állt ki és szerezte meg az aranyérmet.

SPORT DN SPORT

A labdarúgó HDN Kupa állása

1.	PVSK	2	2	—	—	4-2	4
2.	MVTE	1	1	—	—	3-1	2
3.	Szekszárd	1	—	1	—	1-1	1
4.	Kaposvár	2	—	1	1	3-4	1
5.	Komló	1	—	—	1	0-1	—
6.	Szigetvár	1	—	—	1	1-3	—

Mai sportműsor

Labdarúgás. Hétfői Dunántúli Napló Kupa: MVTE—Szekszárdi Dózsa, Mohács, 14.00. Szigetvár—PVSK, Szigetvár, 14.00, Kaposvári Rákóczi—Komlói Bányász, Kaposvár, 14.00.

A Mechanikai Laboratórium Pécsi Gyára FELVÉTELRE KERES:

— **gyártásfejlesztő, ill. technológus munkakörbe villamos mérnököket, üzemmérnököket,**

— **katonaviselt, gépipari szakközépiskolát végzett dolgozót, gyártóeszköz-gazdálkodói munkakörbe,**

— **szakközépiskolát végzetteket vagy szakmunkásokat forgácsoló és mechanikai műszerész munkakörbe,**

— **katonaviselt, elektroműszerészt, MEO-s beosztásba,**

— **elektroműszerészeket egy ill. három műszakos munkaidőben,**

— **fémmegmunkáló gépek javításában jártas géplakatosokat,**

— **villanyszerelőt,**

— **gépkocsikísérőket,**

— **katonaviselt férfit raktári kiadónak,**

— **női és férfi dolgozókat, egy és több műszakban betanított munkára,**

— **férfi segédmunkásokat,**

— **takarítónőt.**

JELENTKEZÉS:

Pécs-Kertváros,

Szilva u. 1—3. Munkaügy.

Megkezdődött a műkorcsolyázó és jégtánc EB

Kovaljev vezet, Vajda a 11. helyen

Kedden reggel Zágrábban megkezdődött a műkorcsolyázó és jégtánc EB. A nyitányt a hagyományoknak megfelelően a férfiak iskolagyakorlatai jelentették. Az előzetes hírek szerint sérült — de végül jégre lépő — szovjet világ- és Európa-bajnok Vlagyimir Kovaljev az utóbbi évek „gyakorlatának" megfelelően minimális előnyre tett szert legnagyobb riválisa, a címvédő NDK-beli Jan Hoffmann előtt.

Az 1976-os téli olimpiai játékok óta először válogatott Vajda László a mérsékelten közepes 11. helyen áll a kötelező figurák bemutatása után.

A férfi verseny állása a kötelező gyakorlatokat követően: 1. Kovaljev, 13 helyezési szám, 40,56 pont, 2. Hoffmann 15/40,92, 3. Borbrin (szovjet) 38/37,92, 4. Liebers (NDK) 45/37,44, 5. Simond (francia) 47/37,60, ... 11. Vajda László 94/34,88.

Sportmúzeum az Universitas PEAC-nál

Az 1977. decemberében Pécsett megtartott PEAC–Öregfiúk találkozón merült fel a PEAC-sportmúzeum megszervezésének gondolata. Az Universitas PEAC elnöksége az ötletet magáévá tette és elhatározta a sportmúzeum megszervezését. A tervek szerint a sportmúzeumnak a POTE új sportcsarnoka ad majd otthont.

A sportmúzeum szervező bizottsága ezúton is felhívással fordul a PEAC régi sportolóihoz, a birtokukban lévő PEAC-emlékeket (jelvények, érmék, zászlók, fényképek) ajánlják fel a PEAC sportmúzeuma számára. A sportmúzeumba felajánlott tárgyakat az Universitas PEAC sportirodájában (Pécs, Tanárképző Főiskola, Ifjúság útja 6.) veszik át, illetve akik postán küldik, azok oda címezzék.

Dunántúli Napló

Az MSZMP Baranya megyei Bizottságának lapja

Főszerkesztő: **Mitzki Ervin**

Főszerkesztő-helyettesek: **Báling József** és **Hallama Erzsébet**

Szerkesztőségi ügyelet 8–20 óráig 10-053, 20 óra után 15-726

Kiadja a Baranya megyei Lapkiadó Vállalat

Felelős kiadó: **Braun Károly**

Szerkesztőség és kiadóhivatal: Pécs, Pf.: 134. Hunyadi út 11. 7601 Telefon: 15-000, 15-762, 15-852, 15-245, 15-264

Szerkesztőség telex: 12-421

Kiadó telex: 12-320

Készült ofszet rotációs eljárással Saphir 96-os gépen Pécsi Szikra Nyomda Pécs, Engel János u. 8. 7630 Tel.: 13-177, 13-696. Telex: 12-211 Felelős vezető: **Szendrői György**

Terjeszti a Magyar Posta

Előfizethető a hírlapkézbesítő postahivatalokná és kézbesítőknél.

Előfizetési díj február 1-től egy hóra 30 Ft, negyedévre 90 Ft, egy évre 360 Ft.

Indexszám: 25 054

ISSN 0133–2007