A tartalomból:

Békaemberek a Balatonban

•

Árutesztelés

•

Egy „hétköznapi" pécsi éjszaka

•

Ellopták a Mecsek Rallye fődíjait

•

Interjú Galambos Erzsivel

•

Indiai táncosnő

•

Ki nyerte az aranylabdát?

Politikus, színes, lelkes volt az ünnep









Sokszínű, a munkásosztály nemzetközi ünnepéhez méltó gazdagsággal köszöntötték május elsejét Pécs város lakói, a felvonulók. Képeink a felvonuláson készültek.

Világ proletárjai, egyesüljetek!

hétfői Dunántúli napló

XXXV. évfolyam, 119. szám
1978. május 2., kedd
Ára: 1,50 Ft

Az MSZMP Baranya megyei Bizottságának lapja

60 000 felvonuló köszöntötte Pécsett május elsejét

Zeneszó ébresztette a város lakosságát

Kitüntetett kollektívák a menet élén

A proletár nemzetköziség, a Szovjetunióhoz és a szocialista országokhoz fűződő testvéri barátság, a béke és a szolidaritás jegyében, a XI. pártkongresszus határozatainak szellemében ünnepelt Pécs város népe, köszöntötte május elsejét, a munkásosztály nemzetközi seregszemléjét.

Négy fúvószenekar zenével ébresztette a pécsieket az ünnep reggelén. Nyolc óra után a pécsiek tízezreinek áradata indult el a gyülekezőhelyek felé. Pontban 9 órakor harsonák adták meg a jelt az ünnepi menet indulására. A szépen dekorált felvonulási útvonalon a langyos szellő többszáz vörös, nemzetiszínű és kék zászlót lobogtatott.

A menetet az MSZMP Baranya megyei Bizottsága Végrehajtó Bizottságának tagjai nyitották meg, az élükön *dr. Nagy Józseffel*, az MSZMP KB tagjával, a Baranya megyei Pártbizottság első titkárával és *Horváth Lajos* megyei tanácselnökkel. A dísztribünön virágcsokorral köszöntötték az úttörők a megye párt, állami és tanácsi vezetőit, az országgyűlési képviselőket, a fegyveres testületek vezetőit, valamint a meghívott, kitüntetett dogozókat. Az emelvény mellett foglaltak helyet — immár hagyományszerűen — a munkásmozgalom régi harcosai.

A város iparának, gazdaságának bázisát jelképező módon a Mecseki Szénbányák kollektívája nyitotta meg a felvonuló 186 vállalat, üzem, intézmény sorát. Nagy taps köszöntötte a bányászokat, akik tavalyi eredményeik alapján elnyerték az MSZMP KB jubileumi zászlaját és a Kiváló Vállalat kitüntető címet.

A Mecseki Ércbányászati Vállalat dolgozóinak traszparensein a „Tiltakozunk a neutronbomba gyártása ellen!" és más május elsejei jelszavak hirdették a lelkes dolgozók politikai hitvallását.

AZ MSZMP KB jubileumi zászlaját hozták büszkén magukkal a megye legnagyobb könnyűipari vállalatának, a Pécsi Kesztyűgyárnak munkásai is. Nem sokkal később köszönthettük a Pécsi Postaigazgatóság munkában élenjáró dolgozóit, akik a szocialista munkaversenyben tanúsított nagy energiával és lelkesedéssel nyerték el ugyanezt a kitüntető címet.

Hatalmas, politikus, színes, lelkes tömeg vonult végig tegnap délelőtt a pécsi felvonulási útvonalon. Lehetetlen az ünnep élményeit egy tudósításba sűríteni, hiszen még sokáig emlékezetes beszédtéma lesz a 34. szabad május elseje gyönyörű forgataga. Megérdemelten aratott nagy tapsot a Kertészeti és Parkfenntartó Vállalat monumentális virágkompozíciója, az MHSZ fegyelmezetten repülő motorosainak raja, a jókedvű KISZÖV táncegyüttes, a sportolók impozáns hada.

A déli 12 óráig tartó ünnepi menet ideje alatt természetesen beszélgetésekre és találkozásokra is jutott idő. A dísztribünön sokan szorítottak kezet a Hőerőmű Kandó Kálmán szocialista brigádjának tagjaival, akik elnyerték az Állami Díjat.

Fürj Zoltán, állami díjas brigádvezető és munkacsapata büszkén fogadta a gratulációkat . . .

— Tegnap este a Fenyves Szállóban ünnepeltük meg a barátok és családtagok társaságában sikerünket. Mind a 12-en igen jól éreztük magunkat és valamennyien eljöttünk ide is, hogy a megtisztelő meghívásnak eleget téve a dísztribünről szemléljük e csodálatos ünnepi menetet. Felemelő érzés e kitüntető helyen állni és tudjuk, hogy ez elismerés jogosságát a következő időszak újabb munkasikereivel kell bizonyítani. Én úgy érzem e helyről, hogy május 1. nemcsak a munka ünnepe, hanem az alkotó munkás ünnepe is.

A munkásmozgalom veteránjainak széksoraiban a régi május elsejei emlékeket élesztgették a párt régi harcosai. 1945. május elseje! *Lakatos József*, a Szocialista Hazáért Érdeméremnek kitüntetettje nemcsak résztvevője, hanem szervezője is volt a felszabadult ország első május elsejéjének:

— A munkásegység nagyszerű megnyilatkozása volt a 45-ös seregszemle. Én, a Szabad Szakszervezetek egyik vezetőjeként szerveztem a pécsi demonstrációt. Az emlékeimből nem tudnám kitörölni azt a napot. A bányászok, akik hónapokig fizetést sem kaptak, messzi településekről is bejöttek Pécsre, hogy hirdethessék: kemény fegyelemmel, harcos elszántsággal fognak dolgozni az ország újjáépítésén.

Dr. Nagy József, az MSZMP KB tagja, a megyei pártbizottság első titkára 1957-ben ünnepelt először együtt a pécsi dolgozókkal:

— 1957. május elseje nevezetes napja pártunk és népünk történetének. Az MSZMP hívó szavára tízezrek vettek részt a pécsi demonstráción is, hogy bizonyítsák a rend helyreállításába vetett bizalmukat és az újjászervezett párt összeforrottságát a dolgozó néppel. A szabadság örömével tüntettek akkor szerte az országban, a mellett a politika mellett, amely kivezette az országot az ellenforradalom okozta zűrzavarból. Azóta minden májusi ünnep egyre felemelőbb, tömeghatásában egyre erősebb. Az ünnep előtti napokat most Szlivenben töltöttük, ahol több politikai gyűlésen vehettünk részt. Mára virradó éjjel érkeztünk haza, és úgy érzem, hogy a mai pécsi felvonulást is áthatja a szocialista országokhoz fűződő testvéri barátságnak az a hangulata, amelyet bolgár testvérvárosunkban is érezhettünk. Ott a nagygyűlések és a Baranya megyét bemutató kiállítás látogatóinak ezrei, itt pedig Pécs dolgozóinak tízezrei tesznek hitet a munkásosztály, a szocialista rendszer összeforrottsága mellett.

A májusi ünnepi menet három órán keresztül hömpölygött a Szalai András úton. Több mint 60 ezren jöttek köszönteni mindazt, amit e nap szimbolizál. A pécsi dolgozók a délutáni órákban majálisokon, népünnepélyeken, munkahelyi közösségek vidám, hangulatos rendezvényein folytatták a napot.

Erdős Ákos

Kádár János és Gáspár Sándor külföldi szakszervezeti vezetőkkel találkozott

Kádár János, a Magyar Szocialista Munkáspárt Központi Bizottságának első titkára és *Gáspár Sándor*, a Szakszervezetek Országos Tanácsának főtitkára, az MSZMP Politikai Bizottságának tagjai a felvonulási téren találkoztak azokkal a külföldi szakszervezeti vezetőkkel, akik 50 országból és a Szakszervezeti Világszövetség képviseletében részt vettek a budapesti dolgozók május 1-i ünnepségén.

Kádár János hangsúlyozta, hogy az ünnepi demonstráció a szocialista hazafiság és a proletár internccionalizmus kifejezője. Népünk szolidaritása tetkekben is megnyilvánul a hczai építőmunkában és a nemzetközi porondon egyaránt. Elismeréssel szólt a Szakszervezeti Világszövetség Prágában a közelmúltban megtartott kongresszusáról, amely jó szellemben tárgyalt és jó határozatokat hozott. Mint mondta, nagy megtiszteltetés számunkra, hogy az SZVSZ magyar elnököt választott.



Mohács ünnepelt

Reggel fél 9-kor felharsantak a Mohács központi helyein felállított hangszórók. A mozgalmi dalok, indulók igazi május elsejei hangulatot varázsoltak a zászlódíszbe öltözött utcákra.

Fél 10-kor a díszelnökség — amelyben jelen voltak a mohácsi járás és a város pártszerveinek képviselői, közöttük *Kovács István*, az MSZMP Mohácsi járási Bizottságának titkára és *Borsos János*, a városi pártbizottság első titkára — a városi tanács főbejáratának lépcsőin állva fogadta 44 vállalat, üzem, intézmény sokezer felvonulóját. A díszelnökségben jelen voltak a mohácsi járás és a város állami-, ifjúsági- és tömegszervezeteinek, fegyveres testületeinek képviselői, Mohács díszpolgárai és a terület országgyűlési képviselője is.

A felvonulók élén haladt a város legnagyobb üzeme a MOFA, majd az SZKIV mohácsi gyáregysége és az Üntödei Vállalat. Színpompás látványt nyújtott a közösen felvonuló Új Barázda és a Dunavölgye Tsz két fogata. Az egyiken gyümölcsből és zöldségből kirakott ínycsiklandó kompozíció vonta magára a figyelmet. Nagy tapsot aratott a Halászcsárda „Peti" zenekara, amely a Halászati Szövetkezettel vonult fel. Megkapó volt a Park utcai ál-

(Folytatás a 2. oldalon)

Politikus, színes lelkes volt az ünnep

(Folytatás az 1. oldalról)

talános iskola piros tornaruhába öltözött lányainak gőrkorcsolyás csoportja, és végezetül a zárókép, a Széchenyi téri általános iskola 225 tanulójának az egész teret betöltő, impozáns gimnasztikai gyakorlata.

A felvonulás után a város lakói a művelődési központban hét folklór és amatőr művészeti csoport bemutatóján gyönyörködhettek. Délután az MTE pályán a KISZ városi bizottsága rendezésében a „Május 1. Vándor Kupa" kispályás labdarúgó mérkőzéseire került sor.

K. Gy.

Szigetvár:

Hatezren a díszemelvény előtt

Transzparensekkel, zászlókkal, virágokkal, színes léggömbökkel a kézben gyülekeztek az ünnepi felvonulásra tegnap Szigetvár dolgozói, lakói. A város számos üzemének bejáró dolgozói külön autóbuszokkal jöttek, hogy ők is részesei legyenek a május 1. ünnepségének. A Zrínyi téren a városi tanács épülete előtt felállított díszemelvényre pontosan tíz órakor érkeztek meg a járás, a város párt-, állami, társadalmi és tömegszervezetek vezetői, kitüntetett munkások – köztük *Illés István*, a járási pártbizottság első titkára, *Sántavy László*, a városi pártbizottság első titkára, valamint a terület országgyűlési képviselője.

Az ünnepi felvonulást – immár hagyományosan – a Szigetvári Vállalati és Szövetkezeti Sportegyesület túramotoros szakosztályának tagjai nyitották meg, majd kisdobosok, úttörők színes menetét az 509-es szakmunkásképző és a Zrínyi Gimnázium tanulói követték. A tanulók után a város legnagyobb üzemének, a Szigetvári Konzervgyárnak dolgozói értek a díszemelvény elé – kis autó hozta a gyár termékeit bemutató kiállítást. A Cipőgyár dolgozóinak menetében is kis autó gördült – rajta a gyár termékeivel: tetszetős cipőkkel, csizmákkal. A Zrínyi Termelőszövetkezet, a tízezer hektáron gazdálkodó Szigetvári Állami Gazdaság dolgozóit a város kisebb üzemei dolgozóinak felvonulása követte. A hangosbeszélő minden felvonuló csoportnál névszerint köszöntötte annak legjobban dolgozó kollektíváit, kitüntetett munkásait. Mintegy hatezren haladtak el a díszemelvény előtt, majd a felvonulás után számos rendezvény – térzene a várban, műsor a Dzsámiban, kispályás labdarúgódöntők, kerékpár-körverseny a sportpályán – nyújtott szórakozási lehetőséget a vidám ünneplőknek.

G. F.

Komló:

Szocialista városok bemutatkozása

Megkapó színfoltja volt a komlói demonstrációnak a szocialista városok bemutatkozója. A bányavárosban tartózkodó amatőr színjátszók (11 város 14 együttese) háromnapos programja keretében fellépett csoportok a színpadi jelmezekben hangulatos mókázás közepette vonultak el a Lenin téren felállított díszemelvény előtt. (Műsoruk ezzel nem ért véget, hiszen hétfőn este Sikondán és Mecsekjánosiban vendégszerepeltek.)

Amikor pontban délelőtt fél 10-kor kezdetét vette a seregszemle, szinte varázsütésre a nap is kisütött. A párt, a tanács és az ércbányák képviselői a tribünhöz érve elfoglalták helyüket a már ottlévő élenjáró vállalati, üzemi dolgozók között. Aztán a köszöntő szavak az úttörő és a bányász zenekar indulói mellett a Kossuth utca keleti irányából megindult az emberáradat. Színes májusfák, feliratok, lobogó zászlók, a hazai és a nemzetközi munkásmozgalom élharcosainak fényképei, léggömberdő, az alkalomhoz illő dekoráció méltatta május elseje jelentőségét, a munka ünnepét, a nemzetközi szolidaritás napját.

Nagy szerepet kapott a munka elismerése: a kollektív és az egyéni kitüntetettek minden csoportnál az élen haladtak. Tizenötezer ember ünnepelt május elsején Komlón.

V. I.



Zászlók ezreinek lobogása tette még ünnepélyesebbé a bányászváros lakóinak felvonulását

Kaposvár:

Színesben közvetített a tv

Elmondani tulajdonképpen nagyon egyszerű: a rendező *(Eck T. Imre)* int, hogy melyik képet kéri az öt lehetséges variáció közül, ezt a kiválasztottat „fellövik" a tűzoltó laktanyánál lévő mikrós kocsira, onnan már Budapestnek továbbítják a képet. Persze amíg eljut, legalább két átemelő állomást közbe kell iktatni, hogy megfelelő minőségben lássa az ország Kaposvár első olyan május elsejéjét, amelyet egyenesben és színesben közvetít a televízió.

Budapesti és pécsi kollégák fogtak össze azért, hogy sikerüljön érzékeltetni azt a színes forgatagot, felszabadult vidámságot amit a jelenlevők láthattak a Kossuth téren. Pontban tíz órakor hangzott fel a felvonulás kezdetét jelző szignál, s alig húsz perc múlva már minden tévé-néző *Gombár Jánost* láthatta a Kapos szálló tetején, ahol a kamera segítségével a várost és a felvonulást, *Kanyar József* múzeumigazgatóval pedig a város történetét tekintette át.

A következő riportokat és riportereket *(Hidvégi József, Pánics György)* már a közvetítő kocsiból néztem végig. Egyszerre láthattam monitorokon a békéscsabai és a budapesti helyszíneket, Eck T. Imrét amint „karmesterként" vezényli az operatőröket.

Felváltva jelentkeznek a különböző helyszínek, Pánics György már *dr. Varga Péter* elvtárssal készít interjút, Hidvégi József *dr. Szekeres László* Állami-díjas orvost faggatja, Gombár János toporog a szálló előtt négy tanítóképzős kislánnyal, miközben újabb és újabb kaposvári üzemek és hivatalok dolgozóit köszönti a dísztribün közönsége.

Fél egykor még néhány képsor a táncosokról, aztán vége a közvetítésnek, izzadtan, fáradtan, de boldogon sóhajt műszak, rendező, riporter. Véget ért számukra a munka kezdődhet a majális!

A. Gy.

Siklós:

Majális a várkertben

Ünnepi díszbe öltözött tegnap reggelre legfiatalabb városunk, Siklós. Zászlóerdő, fellobogózott házak, színes transzparensek fogadták az ünneplőket. A legkíváncsibbak már jóval a felvonulás kezdete előtt elhelyezkedtek az ablakokban, a járdákon, a díszemelvény környékén. Az időjárás is pártfogásába vette a nézőket és a gyülekezőhelyeken várakozókat, pár csepp eső után kiderült az ég, zavartalanul kezdődhetett a felvonulás.

A párt-, állami, tanácsi szervek vezetői – köztük *Kosztán Erzsébet*, a Siklósi Járási Pártbizottság titkára és *Horváth Alajos*, a városi pártbizottság első titkára, az ifjúsági és tömegszervezetek képviselői, üzemek, intézmények igazgatói, s mások, az elnökségbe meghívottak haladtak a felvonulók élén, majd a városi tanács előtt felállított dísztribünhöz érve elfoglalták helyüket az emelvényen. Innen üdvözölték az elsőként felvonuló általános iskolásokat – így azokat az elsősöket is, akik először vettek részt május elsejei felvonuláson –, diákokat, tanáraikat, sportolókat. A művelődési ház népi táncosai rögtönzött műsorral kedveskedtek a díszemelvényen állóknak és a nézőknek.

A színpompás felvonulást követően került sor a várkertben és a vár udvarán a majálisra, amelynek keretében fúvószenekar és tánccsoport szórakoztatta az ünneplőket.

H. L.

Pellérd:

Kettős jubileum

Egy nagylétai körzeti orvos javaslatára bontakozott ki 25 évvel ezelőtt hazánkban a Magyar Vöröskereszt „Tiszta udvar, rendes ház" tisztasági mozgalma, amelyhez öt esztendő múltán, Baranyában elsőként Pellérd község is csatlakozott. A kettős jubileum megemlékezéseként került sor vasárnap délelőtt a pellérdi kultúrházban arra az ünnepségre, melynek keretében dr. Szücs Endre nyugalmazott KÖJÁL főorvos, a Magyar Vöröskereszt Országos Vezetőségének tagja, a megyei szervezet alelnöke méltatta Pellérd úttörő szerepét, vázolta a mozgalom eddig elért eredményeit.

Az évfordulókhoz kapcsolódva egyébként a Megyei Tanács V. B. Járási Hivatala „Egy napot községünkért" elnevezéssel versenymozgalmat hirdetett meg.

Diákkórusok versenye

ÉNEKLŐ IFJÚSÁG

A hangversenyt a rádió hangszalagra rögzítette

A május elsejei ünnepségek bevezető akkordjának is tekinthető az idei évben a diákkórusok tavaszillatú szép ünnepe, a sokéves hagyományra visszatekintő Éneklő ifjúság hangversenye, vasárnap délelőtt Pécsett, a Liszt-teremben. 13 iskolai kórus, mintegy 600 középiskolás és szakmunkásképző intézeti fiatal gyülekezett kórusonként más-más hangulatos formaruhában, hogy legjobb tudása szerint részt vegyen az Éneklő ifjúság pécsi területi döntőjén, amelyet a Magyar Rádió is hangszalagra rögzített. *Piti Zoltán*nak, a KISZ Baranya megyei Bizottsága titkárának megnyitó szavai után a bemutatók során *Pécsi Géza* vezényelésével (a Pécsi Művészeti Szakközépiskola zenei tagozatának tanáraiból és tanulóiból alakított zenekar) kíséretével a pécsi 500. sz. Ipari Szakmunkásképző Intézet vegyeskórusának kedves, hangulatos műsorszámai nyitották meg. Őket követték a pódiumon a többiek: a pécsi Dobó István utcai Gimnázium leánykarát és Bartók Kamarakórusát *Kertész Attila;* a kaposvári Táncsics Gimnázium vegyeskarát *Horváth Jenőné*, leánykarát *Dorogi István;* a csurgói Csokonai Gimnázium és Szakközépiskola kórusát *Pauker Zoltán*, kamarakórusát *Pintér József;* a balassagyarmati Balassi Bálint Gimnázium vegyeskarát *Ember Csaba;* a dunaújvárosi Münnich Ferenc Gimnázium vegyeskarát *Varga András;* a szekszárdi Garay János Óvónői Szakközépiskola leánykarát *Gerse József*, a szigetvári Zrínyi Gimnázium leánykarát *Hergenröder József;* a pécsi Nagy Lajos Gimnázium vegyeskarát *Ivasivka Mátyás;* a pécsi Művészeti Szakközépiskola leánykarát *Jobbágy Valér* vezényelte.

A hangversenyt a Magyar Rádió hangszalagra rögzítette. Ennek alapján május második felében egy külön zsüri választja ki azokat a kórusokat, amelyek szereplésük minősége alapján Éneklő ifjúsági díjat vagy nagydíjat kaphatnak. A díjazott kórusok részt vehetnek júniusban egy kórustáboron Keszthelyen. Az ennek zárórendezvényeként megrendezendő nyilvános kórushangversenyt közvetíti egyenes adásban a Magyar Rádió. Az Éneklő ifjúság kórushangversenyeit egyébként a kétévenkénti helikoni diákünnepségek közbülső éveiben rendezik meg Pécsett, Budapesten és az ország két másik vidéki városában. Ezekre az a diákkórus juthat be, amelyik a verseny megelőző fordulóin sikeresen szerepel, vagyis az elénekelt 4–5 műsorszámból legalább kettő a rádióban is adhatónak minősül. Tavaly előtt például a keszthelyi táborba eljutott együttesek között a pécsi Dobó István utcai Gimnázium kamarakórusának két műsorszámáról a hanglemezgyárban lemezfelvétel is készült; a lemez ma is kapható a forgalomban.

w. e.

ELÉGTELEN

Rohadt krumpli, első osztályú áru gyanánt, nagy salétromsó tartalmú füstölt húsok, réz- és kénessav tartalmú pálinka, átharaphatatlan cukortojás és egyéb „nyalánkságok" szerepelnek a Megyei Élelmiszerellenőrző és Vegyvizsgáló Intézet legutóbbi gyorsjelentésében. Lássuk a részleteket.

A kereskedelem az 1976. évi húsáremeléskor nagy mennyiségű húsos ételkonzervet tárolt be. A dolog azonban visszaütött, jelenleg a magas konzervárak és a jó húsellátás mellett a fogyasztók inkább a friss húst igénylik. Az élelmiszerellenőrök így több üzletben sok lejárt szavatosságú árut találtak. Fegyelmi felelősségrevonást javasoltak.

A Baranya megyei AHV nagyobb nitrit-nitrát tartalmú húsvéti füstölt tarját, csontos lapockát, kötözött sonkát, darabolt combhúst és füstölt csülköt állított elő. Kiderült, hibás volt a pác-só adagolás és a páclé kezelés. Az AHV-t figyelmeztették. Még egy panasz a húsiparra: az új, tetszetős, könnyen kezelhető csomagolású, a vásárlók által megelégedéssel fogadott dobozos sertészsirokon gondot okoz a gyártási idő megállapítása, mert a számsor olvashatatlan.

A Szentlőrinci Állami Gazdaság Bogádmindszenten termesztett és csomagolt 2,5 kilós fóliás étkezési burgonyáiban — a vizsgált tételek tanúsága szerint — a gumók hetven százaléka hibás, beteg volt. Ezzel szemben a terméket I. osztályú minőség megjelöléssel és áron hozzák forgalomba. A gazdaságot figyelmeztették. Örültek viszont az ellenőrök a ZÖLDÉRT-nél tapasztaltaknak, többszöri szankcióik hatására a csomagolt vöröshagyma minősége javult.

Az intézet a szigetvári Zrínyi TSZ-ben 1121 liter törkölypálinkát nagyobb réz- és kénsavtartalmo, 453 liter szilvapálinkát pedig nagyobb réztartalma miatt zárolt. A minőséghibából rendőrségi ügy lett.

A zselés szaloncukorkák és mikulások kedvező fogadtatása újabb termék bevezetésére ösztönözte az édesipart. A Duna Csokoládégyár 25 dekás zselés cukortojás drazséja azonban csalódást okozott: a cukorburok a jelzett „omlós, könnyen átharapható" helyett átharaphatatlan, kemény és vastag, s a zselé töltelék is nagyon kevés. Mielőtt az élelmiszerelleőrzők foga beletört volna a cukortojásokba, a gyárat figyelmeztették.

(— mz —)

Majálisok

Színes, vidám kulturális műsorok szórakoztatták Pécs lakosságát tegnap délután a felvonulást követően. Az Ifjúsági Parkban ünnepi majálist tartottak, ahol a Mecsek Táncegyüttes és a Hungária beategyüttes adott műsort, majd disco-zenére táncolt a fiatalság.

Istenkúton is majálist rendeztek, vidám játékos vetélkedőkkel, a Vízmű Táncegyüttes közreműködésével. A Lvov-kertvárosi Barátság forrásnál a Bóbita Bábegyüttes adott műsort a gyermekeknek. A Mecsek Áruház előtt dzsessz-koncertet hallhattak az arra sétálók; a Mecseki Kultúrpark Vidámparkjában pedig a KISZÖV Táncegyüttes és az 500-as szakmunkásképző tánccsoportja adott folklórműsort. A Sétatéren hagyományos úttörőmajálist rendeztek, a Bóbita Bábegyüttes itt is szórakoztatta a gyerekeket és a felnőtteket. A város egyetemi és főiskolás ifjúsága a Mandulásban rendezett hangulatos, vidám majálist. Ugyancsak majális színhelye volt a meszesi József Attila Művelődési Ház, ahol színjátszók, néptáncegyüttesek, páva-körök adtak műsort mindenki örömére.



Pánics György, az MTV Pécsi Körzeti Stúdiójának riportere Kaposvárott a május elsejei felvonulás alkalmából interjút készít dr. Varga Péterrel, az MSZMP Somogy megyei Bizottságának első titkárával

A Baranya megyei Állami Építőipari Vállalat felvesz:

— tehergépkocsivezetőket
— dömpervezetőket
— multicarvezetőket
— géplakatosokat
— villanyszerelőket
— kubikosokat
— ácsokat
— vasszerelőket
— gépkocsirakodókat
— kőműveseket
— vízszigetelőket
— épülettakarítókat
— raktári dolgozókat
— segédmunkásokat

Jelentkezés:

PÉCS, SZÁNTÓ K. J. U. 1. ÉM-SZÁLLÓ, MUNKAERŐ-GAZDÁLKODÁS

A szociálpolitika a szakszervezeti munka középpontjában

Mivel foglalkozik a SZOT legfiatalabb osztálya?

Intézkedési tervek a dolgozók érdekében



Alig egy éve kezdett dolgozni a SZOT apparátusának legfiatalabb osztálya, mely a szociálpolitika kérdéseivel foglalkozik. Vezetője *Czerván Mártonné dr.* máris sok mindenben tud felvilágosítást nyújtani munkájukról, terveikről.

– Mindenekelőtt arra kívánom felhívni a fegyelmet, hogy szakterületünk, a szociálpolitikai munka mindenkor a szakszervezeti tevékenység középpontjában volt. Osztályunk megszervezését az indokolta, hogy ennek a fontos területnek legyen önálló gazdája a SZOT-ban. Feladatainkat abban jelölték meg, hogy segítsük a vezető testületeket a dolgozók élet- és munkakörülményeit befolyásoló pénzbeli és társadalmi juttatások alakításában, a szociális beruházások helyes arányainak és irányainak meghatározásában, vállaljunk részt az ágazati-iparági szakszervezetek és az SZMT-k szociálpolitikai feladatainak megoldásában, segítsük a vállalati szociális tervek végrehajtását.

– Miben segítik a vállalatok szakszervezeteinek szociálpolitikai tevékenységét?

– Igyekszünk elérni, hogy a vállalati szociálpolitikai tervek reálisak, körültekintők legyenek. Ezt segíti a kiadott irányelvek korszerűsítése. E tervek végrehajtását elemezzük, azt is mondhatnám „zsürizzük" minőségében és végrehajtásában egyaránt. Fontosnak tartjuk, hogy ezek a tervek megfelelő teret adjanak a helyi igények és a gazdasági körülmények figyelembevételének. Sok egyéb között gondot fordítunk a nyugdíjasok helyzetének alakulására, a dolgozók egészségügyi ellátására, az éjszakai munkában dolgozó nők munkájának könnyítésére, a munkásszállások helyzetére, a munkahelyi étkeztetésre. Ezek mind olyan feladatok, melyekre a szakszervezeteknek helyileg nagy figyelmet kell fordítaniuk.

– A SZOT márciusi elnökségi ülése fontos szociálpolitikai kérdéseket vitatott meg. Milyen feladatok hárulnak ebből osztályukra?

– Március 27-én tárgyalta meg a SZOT elnöksége a szociális, kulturális és sportalapok felhasználásával kapcsolatban a szakszervezetek feladatait. Kimondta határozatában, hogy az üzemélelmezés, a gyermekintézmények létesítése és fenntartása kérdéseiben a szakszervezetek véleményét a gazdasági vezetésnek ki kell kérnie. A jóléti, kulturális és sportalapok felhasználásában viszont a szakszervezeteknek döntési joguk van. Ez nagy jelentőségű, különösen ha arra gondolunk, hogy az erre fordítható összeg mindenütt növekedett. Osztályunk készített egy útmutatót, melyben kifejtjük, hogyan dolgozzanak ezen elveknek megfelelően, a dolgozók érdekeit képviselve a szakszervezetek. Lényeges változás, hogy a korábbi irányelvekkel szemben most határozatunk van, ennek végrehajtását segítjük, ellenőrizzük.

– Milyen tervek foglalkoztatják osztályukat?

– Ebben az évben a szakszervezetek területpolitikai tevékenységét kívánjuk fejleszteni. Azt akarjuk elérni, hogy a munkahelyi szociális tervek mellett a lakóterületeken is fordítsanak nagyobb gondot a dolgozók ellátásának helyzetére. Jól tudjuk, hogy a lakóhelyek ellátása jelentkezik a dolgozók kedvező, vagy rossz hangulatában is, ez nem lehet számunkra közömbös. Sok minden tartozik ide, többek között a lakásépítések, a kereskedelem, a javítószolgálat helyzete, a gyermekintézmények hálózata, melyek sorából mi a jövőben a bölcsődei ellátásra fokozottabb figyelmet fogunk fordítani. Még ebben az esztendőben a SZOT napirendre tűzi az egészségügyi helyzet vizsgálatát, a majd kijelölt feladatok végrehajtásában együtt szeretnénk működni az illetékes tanácsi szervekkel.

M. E.

Kirakatgaléria

Kovács László festőművész kiállításával jubilál a Bajai Kirakat Galéria. Párizsi és müncheni mintára, 1973-ban szervezte meg a Bajai városi Tanács művelődésügyi osztálya. A belvárosban kiürítettek két hatalmas kirakatot és abban éjjel-nappal látható tárlatokat rendeznek. A szomszédos Szeremle községben született fiatal festőművész: Kovács László a Bajai Tanítóképző Főiskola művészeti tanszékének oktatója. Tagja a Képzőművészeti Alapnak. Főleg a táj és ember viszonyát kutató, leegyszerűsítő, lényegretörő ábrázoló művészetét sok kiállításon bemutatta már. Vele együtt közel 100 művész alkotásával maga mögött hagyta el az ötödik évet a Bajai Kirakat Galéria. Havonta új egyéni vagy közös tárlatai előtt — festészeti, kisplasztikai, kerámia, játékbaba kiállítás előtt is — a becslések szerint naponta 500—600 járókelő időzött.

Öt év alatt tehát közel egymillió nézővel dicsekedhet a bajaiak remek művelődéspolitikai eszköze.

Öntözőberendezések

Csak a szekszárdi MEZŐGÉP-nél gyártanak az országban öntözőberendezéseket, csöveket. Ebben az évben 190 millió forint értékben, ezeknek nagyrésze már önjáró berendezéssel rendelkezik, a többi pedig hagyományos cső. Az idén gyártott „öntözőművek" mintegy 40–60 hektár új területet kapcsolhatnak be az öntözéses művelésbe.

A berendezéseket az AGROKER vállalatok folyamatosan kapják és a gyár ígéri, hogy a rendeléseket július első napjáig teljesítik.

Martilapu a meddőhányón

Egy virág, melynek hasznossága sokban megnyilvánul: az a martilapu, amely már lassan elvirágzik a vizenyős területeken, az árkok partjain és a hegyoldalak kopár szikláin, mint szokatlanul korai tavaszi virág. Fejlődő leveleiből jóízű főzeléket készítenek még néhol most is, de káposztatöltelékeket is burkolnak vele. Ezt hívják tőtikének. Nagyon gazdag káliumban és magnéziumban, de fehérjetartalma is számottevő. Szárított virágjából és leveléből kitűnő teát főznek, ami légzőszervi megbetegedések esetében csillapítja a köhögést. Mégsem erre a hasznosságára hívnám fel a figyelmet, hanem arra, hogy mint pionír növény elsőként hódít teret a kopár hegy- és domboldalakon, nagy előszeretettel a meddőhányókon, ahol már egy kis vízre is talál. Magról nagyon gyorsan terjed és a málló, porzó talajfelszínt gyorsan megköti, termékeny réteget kezd kialakítani már kis példányszámban is. Mérsékli a talajpusztulást, amit az eső, vagy a szél okoz dimbes-dombos vidékeken, egyben helyet biztosít más megtelepedő növényfajoknak.

Bár nem védett a martilapu, mégis talajfelszínt megkötő tulajdonsága miatt kíméljük, sőt szaporítani is érdemes volna. No persze nem nagyüzemi méretben, csak a természetbarátok és a kirándulók szorgoskodása révén.

— CS. —

A CARBON KÖNNYŰIPARI VÁLLALAT
felhívja a 8. általános iskolát végzett fiúk és lányok figyelmét, hogy

női szabó
és
cipőfelsőrészkészítő
szakmunkástanulónak
jelentkezzenek.

Vállalatunk korszerű tanműhelyeiben sajátíthatják el a szakmát.

A jelentkezési lapot a komlói 501. sz. Csizmazia Gyula Ipari Szakmunkásképző Intézethez, (Komló, Ságvári Endre u. 1.) kell beküldeni.

Kollégiumi elhelyezést a Szakmunkásképző Intézet vidéki tanulói részére biztosít.

Nagyító alatt a Nagyító

Áruteszt elés

- Melyiket érdemes megvenni?
- Minősítés az elégtelentől a kiválóig
- Kívánságlistáról választ a KERMI

Melyiket vegyem? Tegyük a szívünkre a kezünket és valljuk be őszintén, vajon hányszor vetődik fel ez a kérdés bennünk, vásárlókban, amikor az eladópultok előtt, vagy az áruházak gondoláinál ácsorogva próbáljuk meg legyőzni dilemmánkat, mielőtt valamelyik áru mellett letesszük a garast. Van aki csak magára hallgat, másoknak a rokon, az ismerős, a szomszéd szava a szentírás, míg egyesek az eladók véleményére hagyatkoznak, azt megelőzően, hogy a pénztárca mélyére nyúlnak. De mind többen vannak olyan vevők, akik a különféle újságokban megjelenő árutesztek osztályzataira, minősítéseire alapozva kötnek ki egyik, vagy másik termék mellett.

— Így van ez rendjén — mondja erről dr. Bóc Imre, a fogyasztók lapjának, a Nagyítónak munkatársa, az áruteszt elés egyik hazai szaktekintélye. — Végtére is a vásárló nem egyértelműen tudja megítélni az üzletekben kapható áruk minőségét, azt, hogy az azonos rendeltetésűek közül melyiket érdemes megvenni. Ebben pedig ezek az értékelések feltétlenül segítenek.

1970 júliusában került először az újságárusok standjaira a Nagyító, mindjárt néhány áruteszttel. Azóta a havonta megjelenő folyóirat minden számában található több olyan összehasonlítás, melyek segítségével a vevők könnyebben eldönthetik a „melyiket vegyem" dilemmát.

A bázis, a legtermékenyebb tesztelő, a KERMI a lap által megadott kívánságlistáról választva évente mintegy 25 termékféleségről készít szakvéleményt, sok mindenre kiterjedő vizsgálatai alapján a résztulajdonságokat minősítve. A vizsgálandó termékeket a KERMI nem a gyárból, hanem véletlenszerűen, a kereskedelmi hálózatból kéri be, ügyelve arra, hogy lehetőleg egyneműárukat hasonlítsanak össze és lényegében bármikor megismételhető vizsgálatokkal teszteljenek. A megállapítások feldolgozása, az érdemjegyek kiosztása az elégtelentől a kiválóig már a Nagyító munkatársainak feladata. Olyan áruk kerülnek a Nagyító nagyítója alá, amelyeket még egyáltalán nem, vagy csak régen minősítettek, vagy amiket a vásárlók igényelnek. A legélénkebb érdeklődés a vevők körében a tartós fogyasztási cikkek és a ruhaneműk iránt mutatkozik, ezért van az, hogy ezek minden egyes számban helyet kapnak. A gyártóknak sem mindegy, milyen érdemjegyre szolgáltak rá termékeik, mert — mint ahogy a gyakorlat is bizonyítja — a kiválóan megfelelt áruk iránt ugrásszerűen megnő a kereslet, míg a gyengébb minősítésűek után nemigen kapkod a kedves vásárló.

— Az eltelt nyolc év alatt mintegy 250 tesztet közöltünk a Nagyítóban — tájékoztat dr. Bóc Imre — a melltartóktól a hangszórókig, a söröktől a mosóporokig szerepelt már egy s más. Idén többek között a gyerekcipők, a pipereszappanok, az ablakok és az iskolaköpenyek kerülnek még terítékre.

Vegyem — ne vegyem? Melyiket válasszam? — ezek a kérdések mindaddig aktuálisak, amíg vásárlók és áruk lesznek. Lehet hallgatni az eladókra, a szomszédokra, a rokonokra, vagy az ismerősökre, de a legtárgyilagosabb és leghozzáértőbb választ mindezekre az áruteszt ek értékelései adhatják meg. Szerencsére erre egyre többen jönnek már rá a vevők közül is.

Horváth. L.

Kötömb a csőkígyóban?

Békaemberek dolgoztak a háborgó Balatonban



Pontont kellett építeni a vizen

Megszűnt az üzemzavar a vízműnél

Öt pécsi könnyűbúvár négy napig úszkált az áprilisi viharos Balatonban egy kötömb miatt...

Az MHSZ pécsi könnyűbúvár klubjának tagjai a Balatonakarattyai Vízmű 300 méter hosszú 30 centiméter átmérőjű szívóvezetékének tisztításánál segédkeztek a Pécsi Vízmű szakembereinek. *Litter Ferenc* klubtitkár szerint: – Azért mentünk, ha szükség lesz ránk segítsünk.

*

Az összes előkészületet megtették 19-én reggel, hogy a vízzel, vándorkagylóval, iszappal teli beszűkült csőben, 10 perces tisztító útjára indulhasson a csőgörény.

Erős szél fúj, a levegő 10, a víz hőmérséklete 8 fokos. A könnyűbúvárok a hullámzó vizen csónakon gubbasztanak a szívótorok fölött.

– Indítunk! – harsan a vezényszó.

Alig négy perc után a víznyomást jelző műszerek megbolondulnak, a „kilövésnél" jóval nagyobb érték körül táncolnak. – Dugulás – mondja Pejov Mihály az irányító művezető. Gyors utasításokat kap hátára a szél, megpróbálják a pulzáltatást, éppúgy eredménytelenül végződik, mint az újabb szivattyú beállítása. A könnyűbúvárok beöltözve figyelik a fejleményeket a dülöngélő csónakból: rögtön kezdődik a munkájuk.

– Ha szerencsénk lesz nem az iszap alatti, hanem a mederbe fekvő csőrészben akadt el – mondja Litter, mielőtt beugrik a 3 méteres vízbe. A lenti felderítő útján sztetoszkóppal hallgatja a csövet, hol feszülhetett be a görény, mert azt mindenképpen ki kell menteni.

A partról közben belövik a csőbe a fadugót, végén a méterszámláló kötéllel, mely 153 métert mutat, ilyen értéknél jelöli ki bójával Litter is a dugulás helyét.

Másnap a háborgó vizen pontont építenek a nehézbúvárfelszerelések elhelyezésére. A 120 kilós angol Sibegorman felszerelésben *Litter* indul le a vaslétrán – mivel a zavaros vízben nem dolgozhatnak lángvágóval – a sűrített levegős fúrógéppel. A 10 milliméter falvastagságú csövet a jelzett helytől befelé fél méterenként átfúrja, vagy 10 méter hosszúságban, de hiába, semmi. *Nyitray Győző* követi a víz alatt, ő a part felé végzett kutató fúrásokat: a hatodik fúrásnál eredménnyel. Harmadnap azután a sűrített levegős darabolóval Haller József, Facskó István és Tóbi István folytatják a vízalatti munkát, 70 centire egymástól fél ívben átvágják a csövet, majd két fél ívet vízszintesen összevágva szombaton délben kiveszik a palástot, a közel 80 kilós ekesort és a görény többi részét. És még valamit, egy másfél kilós terméskőtömböt, a dugulás okozóját. Egymást kérdezik: – Hogy kerülhetett a csőbe? A szivókosáron át biztosan nem. Akkor csak a csőkígyó összeszerelésénél hegeszthették be hét éve, a vízbe süllyesztés előtt...

Murányi László

Hétfőtől hétfőig

A jó szó is elég

Két ismerősöm, két tanulságos történetet mondott el nekem az elmúlt héten. Az egyik részt vett egy nagyjelentőségű megyei kulturális eseményt szervező bizottságban, mint társadalmi aktíva. Sokat dolgozott, a rendezvény sikerében úgy vélte benne volt az ő munkája is. Amikor az eseménysorozat befejeződött, a szervező bizottság önmagától megszűnt, senki nem hívta őket újból egybe, nem értékelték közös munkájukat, se köszönő, se jó szó nem hangzott el. Mégis: néhány héttel később a szervező bizottság vezetőjétől kapott egy levelet, melyben elnézést kértek tőle, hogy más elfoglaltságuk miatt nem tudták munkáját megköszönni, írásukban ezt kívánják pótolni. A levelet ismerősöm nagy örömmel olvasta, sőt mint mondotta megőrzi majd...

A másik történet arról szólt, hogy az érdekelt több éven át egy társadalmi szervezet vezető testületének tagja volt. Sok megbizatást kapott, úgy véli azokat jól elvégezte, ezt bizonyították azok a jutalmak is, amelyeket az évek során megkapott. Nemrégiben ezt a vezető testületet átszervezték, létszámát csökkentették, több tagja kimaradt. Sajnos elkövették azt a hibát, hogy akiket nem választottak meg újra, azoknak előre nem szóltak, sőt munkájukat azóta sem köszönték meg. Ismerősömet ez szomorította el...

Miért adom közre a két történetet? A tanulságok levonása okából.

Nagyon sokan vannak közöttünk, akik érdeklődésből, kedvtelésből, bizonyos ügyek iránti buzgalomból, napi munkájukon túl vállalnak társadalmi megbízásokat. Nem várnak ezért mellékes jövedelmet, vagy rendszeres dicséreteket, elismeréseket. Örömüket találják a különböző közösségi feladatok végzésében, abban, ha munkájuk eredményeket szül, életünket szebbé, tartalmasabbá teszi. Mozgalmi szervek vezetőtestületeiben, közéleti beosztásokban, társadalmi munkaakciók szervezői, kulturális- és sportaktívák soraiban egyre többet találhatunk közülük. Nagyrészük elmondhatja, megbecsülik őket, számítanak önként vállalt munkájukra.

A megbecsülés, a figyelem, a jó szó ebben a vonatkozásban igen fontos, azért, hogy mind több embert nyerjünk meg a közös munkának, a közéleti szereplésnek. Ebben nagy a felelőssége az irányító, a szervező munkát végzőknek, mindennapi tevékenységükben ne feledkezzenek meg arról, hogy mivel tartoznak a társadalmi munkát végző aktivistáik széles hálózatának. Akkor több lesz az elégedett, kevesebb a sértett ember, a mozgalmak, a rendezvények közreműködőinek sorában!

Mitzki Ervin

Közbiztonsági ellenőrzés szórakozóhelyeken

Egy „hétköznapi" pécsi éjszaka

A múlt hét közepén tavaszeleji közbiztonsági akciót — razziát — szervezett a pécsi rendőrség. Cél: nagylétszámú rendőri erőkkel ellenőrizni a város szórakozóhelyeit, bepillantani a személyi igazolványokba — rendben van-e a munkahely, a lakás stb. — nem szegik-e meg az esetleges rendőrhatósági felügyelet alatt állók a számukra megszabott korlátozó intézkedéseket.

- Viszonylag sok a lejárt személyi igazolvány
- Akit a garázslakók „megszántak"

Indulnak az ellenőrző csoportok, az URH-autók a városi rendőrkapitányság elől. Mindegyik csoport pontosan megkapta feladatát, köztük azt is, hogy melyik italboltban, étteremben nézzen körül. Az egyikhez én is csatlakozom.

Este hét óra, — a Csendes étterem most nevéhez illően valóban csendes. Asztaltársaságok beszélik meg a nap eseményeit — közben nagyokat kortyolnak a söröskriglikből. Az asztaloknál ülőkhöz rendőrök lépnek; — „Kérem a személyi igazolványát!" Gyorsan folyik az ellenőrzés, — végül is minden rendben. „Ma nincs fizetési nap, így csak a szokásos forgalom" — mondja a pincér. A Jóbarát italboltban viszont mintha fizetési nap lenne. Dugig a kis „csehó", — idősek, középkorúak, fiatalok, férfiak, nők „isszák a hegy levét"... Az asztalok közt gyerekek szaladgálnak, de aztán „gyorsan elhúzzák a csíkot". Kis csendélet is tarkítja a szórakozást. Középkorú férfi jön be, körülnéz, aztán hirtelen — mint aki megpillantotta keresettjét — az egyik asztalnál a szó szoros értelmében sírva vigadó nőhöz lép, két kézzel erőteljesen megragadva kiemeli a társaságból, aztán tuszkolja kifelé... Keresetlen szavakkal szidja mint a bokrot, hogy megint itt találta a fröccsöspohár mellett. „Az élettársa, — így van ez minden este, innen rángatja haza az asszonyt..." — adják a felvilágosítást az alapos helyi ismerettséggel rendelkező törzsvendégek.

Elcsukló hangú nótázás... Zaj, füst. Sűrű itt a levegő, ha földobnék egy forintot nem esne le — szokás mondani a helyzet jellemzésére. Megakad egy pillanatra az igazoltatás gyors folyamata, mert az egyik asztaltársaságnál fiatalkorú is sörözik. Tisztázni kell: ki rendelte a sört, a fiú-e vagy valaki más, — no és természetesen az ital felszolgálóját is enyhén szólva elmarasztalás terheli a szabály megszegése miatt. Egy másik asztalnál „Nincs nálam semmiféle igazolvány" a válasz a „Kérem a személyi igazolványát" kérésre. „De ismernek itt a többiek, — ugye, fiúk?" „Ismerjük, rendes gyerek", — kezeskednek érte. A folytatása már a kapitányság épületében, a rendőrtisztnek feleli: „elvesztettem". Aztán szép lassan egyéb dolgok is kiderülnek. Munkahelyét önkényesen otthagyta, — javító-nevelő munkára kötelezték gyermektartásdíj fizetésnek elmulasztása miatt. Hónapok óta alkalmi munkából él, — egy kútásó kisiparosnál. Mint mondja, megkeresi a havi négyezer forintot. „Ebből nem lehetne kifizetni a havi négyszáz forint tartásdíjat?" Vállvonás a válasz, aztán megszólal: „Most már átváltoztatták a javító-nevelő munkát három hónap huszonhét nap elzárásra. Azt hiszem a jövő héten kell bevonulnom a büntetés letöltésére."

Éjjel tizenegy óra körül az idő, a másik „kérdező-szobában" is kopog az írógép. Az egyik ismert „tömegszállásról" — egy garázs — hozták be a fiatalasszonyt. A tulajdonos csavargóknak és egyéb hasonszőrűeknek adja ki albérletbe. Most éjjel is voltak benne vagy tízen. Köztük ez a fiatalasszony, aki Ibafáról érkezett, miután családját elhagyta. Korábban a Szigetvári Konzervgyárban dolgozott, önkényesen kilépett és egyenesen Pécsre jött, szerencsét próbálni. Hogy miből él, nem nehéz kitalálni... A garázslakók is „megszánják"... „Ebből fogda lesz" — mondja a rendőrtiszt. „Na és, kibírom" — mindössze ennyi a válasza.

Míg a területen dolgoznak az ellenőrzőcsoportok, — kis gyors számvetés az eddig tapasztaltakról: viszonylag sok a lejárt, elhasznált, megrongálódott személyi igazolvány. Nem egyből több lap is hiányzik. A másik tapasztalat: sokan nem hordják magukkal a személyit. Véletlenül is bekerülhetnek egy ellenőrzésbe és akkor kezdődhet a magyarázkodás... Pedig a személyi igazolványt „tulajdonosa köteles megőrizni, magánál tartani és a hatósági személyek felhívására adatainak igazolása céljából átadni"...

Két fiút kísér a folyosón a rendőr. Dombóvárról szöktek szüleiktől, itt csavarogtak a városban és kérdezősködtek: merre a határ?

Közeleg az éjfél, egy ellenőrző csoport a Hullám étterembe érkezik. Szól a zene, az asztaloknál egyetlen szabad hely sincs, a parkett is megtelt, — ropják a táncot az Indián nyár zenéjére. Állok a zenekar mellett — mert a vendégeknek ezt a tömegét „áttörni" úgyszólván lehetetlen vállalkozás. Közelemben „enyhén spicces" nő táncol, partnerét fogodzónak használja az összeesés ellen... Különben a hangulat kitűnő... Nyolc vendég azonban az étterem előtt parkoló rendőrségi mikrobusz felé tart...

Záróra. Csapódnak a taxik ajtajai, indulnak utasaikkal hazafelé, vagy ki tudja merre... Az Olympia még nyitva van... Fiatal pár lép ki az ajtón, aztán szorosan egymáshoz simulva indulnak. Hiába, hűvös még az éjszaka...

Garay Ferenc

Mi lesz a héten?

Az Ifjúsági Házban szerdától, május harmadikától tekinthető meg az Ifjúsági Ház Kerámia Műhelye kiállítása. A MINIEGYETEM keretében pedig dr. Guth Péter tart előadást Orvosok az igazság nyomában címmel. Május 5-én rendezik meg az Ifjúsági Ház tavaszi filmklub sorozatának utolsó bemutatóját. Ez alkalommal **Federico Fellini:** Satyricon című művét vetítik le. Végül az intézmény TALIGA gyermekszínpada 6-án délután 4 órakor bemutatja a Beszélőgép című mesejátékot.

Május 5-én megkezdődik az Ifjúsági Park hagyományos nyári beatsorozata. Az első este műsorát az Universal együttes adja. Kezdődik: este 8 órakor.

A meszesi József Attila Művelődési Házban az Éneklő Ifjúság egyik hangversenyét tartják meg e héten, A május 6-án délután 4 órakor kezdődő hangversenyen a meszesi Dobó István utcai gimnázium kórusa énekel.

Istenkúton május 3-án este 6 órai kezdettel színes filmeket vetítenek a Közel-Keletről.

hDN hírek hDN hírek hDN

A veszprémi állatkert kedvencei



A veszprémi Kittenberger Állatkertben öt medvebocs született. A játékos mackók hamar a látogatók kedvencei lettek. Képünkön: a barátságos brumik nem idegenkednek egy kis motorizált állatkerti sétától.

— **Buszvágóhíd.** A Szekszárdi 11-es Volán Vállalat buszbontója az országban az egyetlen hely, ahol a „nyugdíjba" ment járműveket összegyűjtik és szakszerűen szétszerelik. Jelenleg évente 5—600 darab gépet szerelnek szét, de ez a szám 1980-ra már ezer darabra nő. A bontás után az alkatrészeket vállogatják, felújítják. A használhatatlan alkatrészekből a nemes fémeket összegyűjtik és a MÉH vállalaton keresztül értékesítik.

— **Bővült a hajóforgalom.** Vasárnaptól kezdve bővültek a hajójáratok Fonyód és Badacsony között. Ugyanezen a napon néhány — Balatonboglár és Révfülöp, valamint Siófok—Tihany és Balatonföldvár között közlekedő hajó is megkezdte menetrendszerinti rendszeres útját.

A Centrum várja a fotókat

Gyermekképek a kirakatban

Kedves ötlet a pécsi Centrum Áruháztól: a nemzetközi gyermeknap alkalmából a vásárlók gyermekeinek fotóival dekorálják az ünnepi kirakatot. Május 15-ig, a Centrum vevőszolgálatára várják a — legalább levelezőlap nagyságú — felvételeket, lányaink, fiaink, unokáink ellesett és megörökített derűs pillanatairól.

Ezzel még nincs vége a meglepetéseknek: a Centrum lefoglalta a gyermeknapra a Bóbita Bábegyüttes előadásait, valamint két gyermekfilm előadást a FEK-ben. A jegyeket ajándékként adják majd a vásárlók gyermekeinek. Ami most a legfontosabb: édesanyák, édesapák, nagyszülők, tántik és hozzátartozók: mielőbb küldjék, hozzák a gyermekfotókat!

Kocsiátvételi sorszámok

Trabant Limousine (Budapest)	13 725
Trabant Limousine (Győr)	4 885
Trabant Limousine Spec. (Bp.)	19 021
Trabant Limousine Spec. (Győr)	9 736
Trabant Limousine (Hycomat	6 872
Trabant Combi (Budapest)	2 984
Trabant Combi (Győr)	886
Wartburg Limousine	9 635
Wartburg de Luxe	10 532
Wartburg de Luxe tolótetős	3 129
Wartburg Limousine tolótetős	2 398
Wartburg Tourist	3 300
Skoda 105 S (Budapest)	91 200
Skoda 120 L (Budapest)	543
Skoda 120 L (Debrecen)	535
Skoda 120 L (Győr)	599
Polski FIAT 1500	12 848
Polski FIAT 126	9 820
Zaporozsec	26 215
Zsiguli (Budapest)	93 698
Zsiguli (Debrecen)	44 796
Zsiguli Combi	11 504
Zsiguli 1500	12 076
Zsiguli 21011 (Budapest)	9 035
Zsiguli 21011 (Debrecen)	5 154
Dácia	10 196
Moszkvics 2140	2 855

04-05-07

— Súlyos baleset. Kishajmásról Oroszlóra tartott IM 49-51 rendszámú kocsijával Schmidtné Nemes Mária 29 éves pécsi lakos vasárnap délután, amikor az 1/5-ös kilométernél az útkanyarban elvesztette uralmát a jármű felett és a jobboldali árokba borult. A kocsi utasait az 58 éves Nemes Józsefet súlyos életveszélyes, Nemes Józsefnét pedig súlyos, de nem életveszélyes sérülésekkel szállították a kórházba. Az anyagi kár 30 ezer forint.

✲

— Kuksic Stjepan, 33 éves jugoszláv állampolgár vasárnap délután VG 157-283 forgalmi rendszámú gépkocsijával Szigetvárról Pécsre jövet a nagyvátyi útkereszteződésnél szabálytalanul előzött egy személykocsit. Elvesztette uralmát a jármű felett és az árokba borult. Személyi sérülés nem történt. Az anyagi kár 30 000 forint.

✲

— Durdefekt. Motorosbaleset történt vasárnap délután a mohácsi úton a birjáni útkereszteződésnél, Speiner Ervin 17 éves fiatalkorú motorjának hátsó gumija durdefektet kapott és az árokba borult. A motorvezető nyolc napon belül gyógyuló könnyebb, utasa Varga Zoltán pécsi lakos súlyosabb sérülést szenvedett.

✲

— Ittas kerékpárosok balesete. Vasárnap Büssü községben Dávid Árpád 28 éves tsz-tag ittasan hajtotta kerékpárját, felborult és súlyos orrtörést szenvedett, a kaposvári kórházba szállították. Somogyjád és Alsóbogádpuszta között az úton, Gurukli Lajos 52 éves tsz-tag eddei lakos, ittas állapotban felbukott kerékpárjával, a mentők súlyos fejsérüléssel a kaposvári kórházba szállították. Juta község belterületén Csalányos János 48 éves segédmunkás ittasan kerékpározott és nekiment a villanyoszlop beton tartópillérének. Súlyos, életveszélyes állapotban szállították a kaposvári megyei kórház baleseti osztályára.

●

— Remsey Jenő kiállítása. Szekszárdon, a Képcsarnok Szinnyei Merse termében az elmúlt hét végén nyílt meg Remsey Jenő festőművész kiállítása. A festő párizsi képeiből válogatott tárlat május 11-ig tekinthető meg naponta 9.30-tól 14 óráig.

Éjjel betörtek — délután a fogdában elmélkedtek...

Ellopták a Mecsek rallye fődíjait

Háromtagú bűnszövetkezet a Zsolnayban

A tizenharmadika általában nem mondható szerencsés napnak. De három vállalkozó szellemű fiatalember számára — gondolom — örökre emlékezetes marad 1978. április tizenharmadika.

A bűn legtöbbször az éjszakával szövetkezik. A sötétség kedvez a turpisságoknak, főképpen, ha a turpisságok elkövetője nem akarja, hogy meglássák. Ekképpen gondolkodott három Zsolnay-gyári dolgozó is — Süllei Ferenc, Ferencz Gyula és Ocskó András —, akik néhány héttel a nevezetes dátum előtt megbeszélték, hogy megemelik a jövedelmüket. Ezt a jövedelemnövekedést úgy képzelték el, hogy behatolnak a Zsolnay-gyár eozin műhelyébe, s onnan — jól ismerve a tárgyak értékét — elemelnek néhány készletet, eozin-tárgyat.

Az igényes, szép mokkás-, süteményes-, kompótos készletek, szendvicses tálak az üzletben nagyon drágák. Többezer forintos tételek, ezeket a „szegény ember" nemigen tudja megvenni. Hát csak vágyakozik rájuk. Addig nincs is baj, amíg csak a vágyakozás él. A baj ott kezdődik, ahol a vágyakat az éj leple alatt, illegális módszerekkel elégítik ki.

A triumvirátus a meszesi Holdfény presszóban ült össze. Megbeszélték az időpontot és a módszert. Aztán vártak — később kiderül, hogy mire. Így érkezett el április tizenharmadika. Éjszaka behatoltak a gyárba, s a nyitott ablakon bementek az eozin műhelybe. Szatyorba kerültek sebtiben a csodaszép készletek, és a félkész eozin tárgyak. Nőalak, rákos tálak, vázák, különösen két szép nagy váza nyerte meg a betörők tetszését. A mohóság itt is érvényesült, hiszen az egyik szállítmány terhe alatt leszakadt a szatyor füle, és mintegy tizenegyezer forint értékű holmi összetörött. (Talán nem számítottak rá, hogy a fajansz törékeny.) A háromtagú betörő-szövetkezet a zsákmánnyal éjjel valamivel két óra után érkezett Arnold Júlia — szintén Zsolnay-gyári dolgozó — lakására, hogy megőrzésre átadják neki a holmit.

Tizenharmadikán reggel nyolc óra körül jelentette a vállalati rendészet a rendőrségnek, hogy az éjszaka betörtek a gyár eozin műhelyébe, és mintegy harmincezer forint értékű tárgy eltűnt. A helyszín tanúsága szerint a tettesek nyitott ablakon hatoltak be, de — jellemzően amatőr munka! — rengeteg nyomot hagytak maguk mögött. Ez hiba volt. És e hiba következtében délután három órakor a nyomozók már ott voltak Ferencz Gyula lakásán. Ferencz Gyula aludt. Fáradt lehetett, az éjszaka sok dolga volt. A sikerre, a medve bőrére fel is hajtott némi italokat, így a nyomozó rendőrtiszt meglehetősen nehezen téritette magához. Eozin nőalakokról álmodhatott, de kellemetlen ébredése volt.

— Nem gondolta, hogy ilyen hamar lebukik — mondták neki a kocsiban. Az értetlen válaszra készséggel mondták a rendőrök:

— Eltűnt néhány tárgy a Zsolnayból...

— És Ferencz Gyula a kihallgatáskor már mindent beismert. Elmondása alapján meg is találták a kivitt készleteket, tárgyakat. A két szép, nagy eozin-vázát nyomban visszaadták a gyárnak, hiszen nem volt más, mint a Mecsek rallye két fődíja. Szép kis kalamajka lehetett volna ebből, verseny, fődíj nélkül...

Készül a vádirat, amely különösen Süllei Ferenc számára lesz kellemetlen. Ő ugyanis vállalati tűzoltó és vagyonőr volt, és aznap éjjel szolgálatban volt. Ezért kellett várni, ezt az időpontot választották a betörésre, amikor Süllei éjszaka szolgálatban van. Ezért volt viszonylag könnyű dolguk a betöröknek.

Ez az az eset, amikor a kecskére bízzák a káposztát.

— kampis —

ma este

KONNYŰZENE: Koncz Zsuzsa és a Beton együttes hangversenye 17 órakor kezdődik a Mohácsi Bartók Béla Művelődési Házban.

SZINHÁZ: Bernarda Alba háza (Kamaraszinház, 19 óra 30.)

MOZI: Park: Egy kis előkelőség (4, 8). Volt egyszer egy vadnyugat (6).

Petőfi: Gyilkosságok péntek este (4, 6).

Kossuth: Volt egyszer egy vadnyugat (10), Kihajolni veszélyes (2, 4), Földiek (6, 8).

Baranya sikeres bemutatkozása Szlivenben

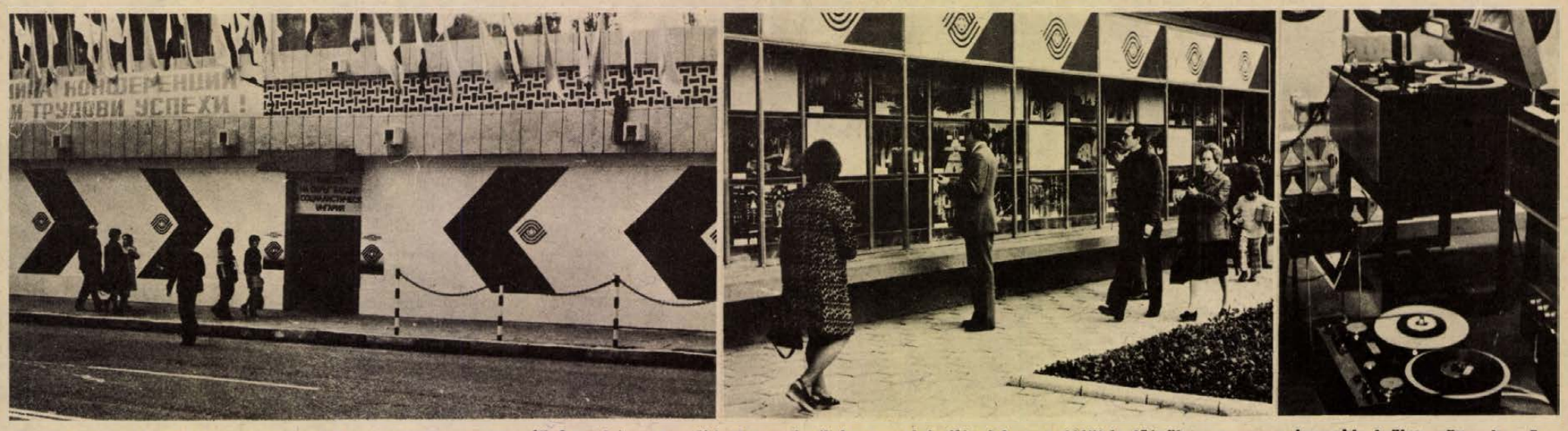

Április 28. és május 7. között a szliveni Baranya-kiállításon 50 vállalat sok ezer termékével mutatkozik be megyénk. Képeinken a kiállítás főépülete, a megye legszebb épületegyütteseit, műemlékeit bemutató fotókiállítás és a MECHLABOR nagy sikert aratott stúdiómagnetofonjai. Fotó: Tám László

„A haladó erők harcostársai vagyunk"

Kádár János nyilatkozata

Kádár János, a Magyar Szocialista Munkáspárt Központi Bizottságának első titkára a fővárosi dolgozók május elsejei felvonulásán nyilatkozatot adott:

– Élve a lehetőséggel, e nagyszerű, lelkes budapesti felvonulásról szívből köszöntöm munkásosztályunkat, szövetkezeti parasztságunkat, értelmiségünket, a dolgozók legszélesebb köreit, a nőket, az idősebbeket és a fiatalokat, szocializmust építő egész népünket.

– Bizonyos vagyok abban, hogy miként itt, Budapesten szemünk előtt lelkesen, jó hangulatban ünnepel népünk, így van ez az ország minden helységében, s így a világ minden térségében, ahol öntudatos dolgozók élnek. Az elmúlt hetek szinte az élet minden területén a mérlegkészítés hetei voltak. Ennek nyomán április 4-én magas erkölcsi elismerést, kitüntetést kaptak a fizikai és a szellemi munka legjobbjai, munkás és paraszt emberek, alkalmazottak, tudósok, művészek, írók és sokan mások, akik élenjártak a munkában. A napokban a múlt év termelőmunkájának eredményeit is mindenütt számbavették, s az élenjáró üzemeket kitüntették, méltón köszöntötték. A Központi Bizottság is elbírálta a tavalyi nagyszerű szocialista munkaverseny eredményeit. Átadták a szocialista munkaverseny legjobbjainak, 27 vállalatnak a magas erkölcsi kitüntetést, a kongresszusi zászlót, továbbá a munkaversenyben legjobbnak bizonyult 104 szocialista brigádnak a kitüntető oklevelet.

– Mindennek hatása itt, ezen az ünnepségen is érzékelhető, mert a becsületes munka erkölcsi elismerése rendkívül fontos, szüksége van rá mindenkinek, akik a magas követelményeknek eleget tesznek.

— Mint köztudott, a Központi Bizottság egy másik, talán még nagyobb jelentőségű mérleget is megvont: legutóbbi ülésén felmérte a párt XI. kongresszusa óta végzett munkát. E mérleg is pozitív eredményeket mutatott. — Kitűnt, hogy a kongresszus irányvonala helyes: fejlődés tapasztalható országunk belpolitikai helyzetében, tovább szilárdult népünk szocialista nemzeti tömörülése, előbbre küzdöttük magunkat a gazdasági, a kulturális építés területén, növekedett az életszínvonal. A kongresszusi határozatokat — az igen nehéz körülmények ellenére is — társadalmi életünk minden területén eredményesen végrehajtjuk. Ebből nagyon fontos következtetés adódik. Az, hogy távlataink világosak, a kijelölt, a bevált úton, amelyen eddig is jártunk, nyugodtan és magabiztosan haladhatunk tovább. Az a feladatunk, hogy a XI. pártkongresszus határozatait — amelyek a szocialista építés feladatainak foglalatát adják — s az ötödik ötéves tervet sikeresen végrehajtsuk. Ahogy a Központi Bizottság megállapította, a sikeres munka feltételei adottak, illetve a továbbiakban megteremthetők. Nagyszerű dolog, hogy ez így van, biztonságot adhat mindnyájunknak. Jóleső tudni, hogy a roppant nagy nehézségeket leküzdve jelentős lépésekkel haladtunk és haladhatunk előre. Népünk tudatos és eredményes építője a fejlett szocialista társadalomnak.

— Természetes, hogy május 1-én, a munka ünnepén elsőként a munkáról szólunk, és nyugodt lelkiismerettel, jó érzéssel, a jövőbe vetett biztos hittel, reménnyel ünnepelhetünk. Május 1-ének nagy nemzetközi ünnepét népünk hazafias érzéssel és internacionalista szellemben köszönti. A felvonulások, a transzparenseken olvasható jelszavak, harci célok egyszersmind üzenetet jelentenek a világ népeinek is. Üdvözöljük a nagy szovjet népet, a szocialista világ népeit, a kommunista és munkáspártokat, a szervezett dolgozókat, a társadalmi haladásért küzdőket, a nemzeti függetlenségért és a békéért harcolókat. Üzenetünk úgy szól, hogy a magyar nép szilárdan és eltökélten megoldja hazai feladatait, tovább halad a szocialista társadalom építésének útján és szerény lehetőségeihez képest mindenütt ott van, s a jövőben is ott lesz, ahol síkra kell szállni a társadalmi haladásért, a nemzeti függetlenségért, a békéért. Ezt üzenjük harcostársainknak, a világ minden haladó emberének, s ezt a kapitalista világ józanul, reálisan gondolkodó politikusainak és tényezőinek is. Üzenjük, hogy a haladó erők harcostársai vagyunk, s nagyon komolyan gondoljuk a különböző társadalmi rendszerű országok békés egymás mellett élését és azt a magunk lehetőségei szerint igyekszünk előmozdítani.

— E gondolatok töltik el az embert, látva e nagyszerű felvonulást. Jómagam is örömmel, jó érzéssel ünnepelek, s mindenkinek szívből ugyanezt kívánom. Kívánom, hogy dolgozó népünk jó egészségben, erőben, eltökélten és a jövendő sikerek reményében végezze becsülettel munkáját és mint eddig, a jövőben is álljon helyt. Bizonyos, hogy az új sikerek nem fognak elmaradni, s akkor a következő május 1-ét is hasonló örömteli érzésekkel fogjuk ünnepelni.

24 ÓRA A NAGYVILÁGBAN

Demokratikus köztársaság Afganisztánban

Afganisztánban a fegyveres erők csütörtökön hatalomra került forradalmi tanácsa vasárnap Nur Mohammed Tarakit nevezte ki államfővé és miniszterelnökké — jelentette be a kabuli rádió. A testület vasárnap kibocsátott első számú rendelete arról is tájékoztat, hogy az ország ezt az új hivatalos nevet kapta: Afganisztáni Demokratikus Köztársaság.

A közlemény szerint a jövendő afgán kormány tagjai a Forradalmi Tanácsnak tartoznak felelősséggel; a Tanács nevezi majd ki a kormány tagjait.

*

✦ *RÓMA: Aldo Moro kereszténydemokrata pártelnök elrablói állítólag újabb ultimátumot szabtak. Az Il Tempo című római napilap hétfőn közölte, hogy vasárnap egy nő telefonon felhívta Moro családját és szószerint a következőket mondotta: „A kereszténydemokrata pártnak már csak néhány órája van ahhoz, hogy maga bocsátkozzék tárgyalásokba... Ellenkező esetben végrehajtjuk az ítéletet." Bizonyíték nincs rá, hogy az ismeretlen telefonáló valóban a „Vörös brigádok", Moro fogvatartói megbízásából fenyegetőzött-e. Az Il Tempo szerint azonban Moro családja „autentikusnak" tartja a telefonhívást.*

✦ NEW YORK: A New York Times nyilvánosságra hozta Richard Nixon volt amerikai elnök emlékiratainak első részletét, melyben az amerikai politikus elismeri, hogy részt vett a Wategate botrány eltussolásában, s önző módon áldozatul dobta két magasrangú tanácsadóját, hogy saját bőrét mentse.

✦ *TOKIÓ: Fukuda japán miniszterelnök vasárnap háromnapos, hivatalos látogatásra Washingtonba utazott. A japán kormányfő Washingtonban előreláthatólag találkozik Carter elnökkel is. A tárgyalások egyik fő napirendi pontja a katonai együttműködés lesz.*

Marihuana

A kolumbiai kábítószer-felügyelőség példátlan méretű marihuana szállítmányt fedezett fel és semmisített meg az ország északnyugati részén. A bejelentés szerint Guajira-félszigeten négy titkos raktárban összesen 574 tonna kábítószert találtak behajózásra készen. A hajtóvadászat eredményeként négy amerikai, egy ír és nyolc kolumbiai állampolgárt letartóztattak. A zsákmány feketepiaci értékét 200 millió dollárra becsülik.

✦ MADRID: Vasárnap a madridi kongresszusi palotában aláírták a Spanyos Szocialista Munkáspárt (PSOE) és a Szocialista Néppárt (PSP) egyesüléséről szóló okmányt. Az új párt, amely az PSOE nevét örökli, tiszteletbeli elnökévé a PSP vezetőjét, Enrique Tierno Galvan professzort választotta meg. A párt főtitkára Felipe Gonzalez, aki a PSOE-ban ugyanezt a tisztet töltötte be. Az ünnepségen jelen volt több nyugateurópai szocialista vezető is. A 350 fős spanyol képviselőházban az új párt a PSOE eddigi 118, és a PSP 5 képviselői mandátummal rendelkezik majd.

A Mechanikai Laboratórium Pécsi Gyára

felvételre keres:

— gépi adatrögzítőket,
— fiatal vegyi vagy vegyigépész szakközépiskolát végzett munkaerőt,
— gyakorlattal rendelkező esztergályos és marós szakmunkásokat,
— fiatal esztergályost szerszámelezői munkára,
— kis és nagy gyakorlattal rendelkező géplakatosokat,
— villanyszerelő szakmunkást,
— hőkezelő-edző munkában jártas betanított munkást,
— hőközpontkezelőnek női munkaerőt több műszakra, esetleg gyakorlat nélkül is,
— raktári munkára férfi betanított és segédmunkásokat,
— betanított munkára férfi és női munkaerőket,
— női segédmunkásokat,
— takarítónőket.

Jelentkezés: Pécs-Kertváros, Szilva u. 1—3.

Fóti Andor „különös randevúi"

Bűnözők nyomában

24 izgalmas krimi a valóságból

Tanulságok hordozói

A hulla nyakán széles katonai derékszíj feszült. A vasúti szerelvény ablaktalan vagonjának egyikében, a mellékhelyiségben bukkantak rá a takarítók, miután nem kevés munkával sikerült fölfeszíteniök a belülről bereteszelt ajtót. A holttest lába alatt kis bugyorba kötve kilónyi aranytárgy és ékszer hevert... Öngyilkosság – gondolták első helyszíni szemléjükkor a nyomozók. Véleményüket azonban az öngyilkosság szituációjába sehogy sem illő, apró-cseprő mozzanatok rövidesen megváltoztatták. Mint az lenni szokott, a gyilkos tettének hidegvérű elkövetése után azzal a tudattal állt odább, hogy lehetetlen lesz őt megtalálni, hiszen minden fonalat összekuszált, minden áruló nyomot eltüntetett. Tévedett. Elfogták, bíróság elé került ahol azt kapta, amit érdemelt.

A történet közvetlenül a felszabadulás után játszódik, amikor még egy utolsó nagy kaland reményében seregestől érkeztek haza a levitézlett úri rendszer különböző rendű és rangú képviselői. Bár, csak a legvakmerőbbek lépték át a határt, nem voltak kevesen. Jól-rosszul álcázva magukat csúsztak át az elsődleges szűréseken, ellenőrzéseken és vegyültek el a meglehetősen zavaros idők forgatagában. Közéjük tartozott *Ridegh Kelemen*, a Hunyadi páncélgránátos magyar SS hadosztály tisztje is, aki megjárva az amerikai ellenőrzés alatt álló pockingi hadifogolytábort, úgy döntött, hogy hazatér. A határállomáson egy megsemmisült alakulat katonájának mondta magát, és ezzel hagyta maga mögött az első áruló nyomot. Arra sem számított, hogy a katonák között akad valaki aki fölismeri. Pedig közvetlenül az országba való visszaérkezésekor nyomába szegődött egy ilyen katona, *Pityke Lajos* személyében. *Pityke* osztozkodni kívánt *Ridegh* összerabolt arányán, mondván: ha nem kap legalább két kilónyit, fölfedi a hatóságok előtt az SS-tiszt kilétét. Erre nem kerülhetett sor, mert *Ridegh* „öngyilkosság" formájában az első adandó alkalommal véget vetett *Pityke* zsaroló fecsegésének és... életének...

Ezzel a valóságban is megesett történettel kezdődik *Fóti Andor* nyugalmazott rendőrtiszt *Különleges randevú* című könyve, amely 24 bűnügyi esetet tartalmaz. A *Kelepcében az alvilág* folytatását képező kötetet most másodízben jelentette meg a Zrínyi Katonai Kiadó.

A történetek szinte kivétel nélkül sokrétű tanulságok hordozói. Egyik sem szorítkozik pusztán a cselekmény, a rendőri, nyomozói munka leírására, valamennyi sajátos kordokumentum is egyben. A *Ridegh* őrnagy „hadicsele" című sztoriból például megtudhatjuk, milyen nagy gonddal, kiterjedt apparátussal dolgozott az amerikai hírszerzés ezekben a hadifogolytáborokban a magyar háborús bűnösök kompromittált személyek adatainak begyűjtésén, azzal a szándékkal, hogy a későbbiek során ezeknek az adatoknak a birtokában szervezhessék be az illetőket kémhálózatukba.

A 24 bűnügyi történet egy feszültségekkel teli, megrázkódtatásoktól sem mentes történelmi korszakot fog át – azt is mondhatnánk, sajátos módon, mintegy oldalnézetből ábrázolja magát a történelmet.

Fóti Andor írásainak külön érdeme, hogy nem a bűncselekmény elkövetésének kegyetlenségeire teszi a hangsúlyt, mellőzi a morbid tettek részletekbe menő ecsetelését, sokkal fontosabbnak tartja a nyomozói munka logikai rendszerének, a társadalmi háttérnek és a bűnöző személyiségének az olvasóval való megismertetését. Írásai ilymódon – jóllehet szorosan kötődnek a konkrét helyhez, időhöz bizonyos értelemben el is szakadnak attól. Olvasmánnyá krimi-történetté váltan kínálják fel a bennük felhalmozott tapasztalati-ismereti anyagot – a közbiztonságunk érdekében tevékenykedő rendőri szervek munkája iránt érdeklődő és a pusztán kikapcsolódni kívánó olvasónak.

— B. K. —

✦ *RÓMA: Vasárnap Rómában hivatalosan is megerősítették az Il Tempo című lapnak azt a korábbi értesülését, hogy Aldo Moro, a kereszténydemokrata párt elrabolt elnöke levelet intézett vezető olasz politikusokhoz. A címzettek között van Giovanni Leone köztársasági elnök, Amintore Fanfani, az olasz szenátus elnöke, Pietro Ingrao, a képviselőház elnöke, valamint Bettino Craxi, az Olasz Szocialista Párt főtitkára. Az Olasz Szocialista Párt a sajtó rendelkezésére bocsátotta a Bettino Craxihoz nyilvánvalóan kényszer hatása alatt írt levelet, amelyben Aldo Moro „köszönetet mond" a politikusnak a kiszabaditása érdekében tett erőfeszítéseiért, s felkéri az OSZP kötitkárát, hogy segítse elő a terroristák által követelt fogolycsere létrejöttét.*

Diadalút előtt a totálkozmetika

A hazai orvosok végül is igent mondtak az elektrokozmetikának: egyedül ezen múlott végleges elterjedése. Most már várhatóan diadalút előtt ez a fajta kozmetika, másnéven a totálkozmetika, amikor nemcsak az arcot és a dekoltázst szépítik meg az ügyes kezű mesterek, hanem az egész testet, annak minden porcikáját, felületét.

A kozmetikus hagyományos munkaköre kibővül, szinte teljesen átrendeződik, vagyis egyben masszőr, biofizikai ismeretekben jártas műszaki ember, sőt a helyes életmód elsajátításához, a megfelelő diétázáshoz is tanácsokat nyújt. A kéz, ami a legfontosabb munkaeszköz a kozmetikában, részben felszabadul, mentesül a nehéz fizikai igénybevételtől, a mechanikusság idegfárasztó monotóniájától. A nagyobb erőkifejtéseket helyette a gyors, de nagyon is érzékeny elektromos gépek végzik, melyek izomzatot, izomrostokat ráznak, masszíroznak, puhítanak, zsírpárnákat oszlatnak szét, úgy tornáztatják a testet, hogy közben a páciens akár olvashat, aludhat, szendereghet, akaratát máshová terelheti.

A gépek beprogramozva működnek, de a személyenkénti hatásaikra épp a kozmetikus és a kezelt páciens ügyel. Szól, ha a kellemes, szédítő bizsergés fáj, ha a működő villanyborotvához hasonló hatást másképp érzékeli és ha baj adódik, a kozmetikus azonnal orvoshoz irányítja. A legszorosabb együttműködés alakul ki a szakorvossal és a kozmetikusokat a legkomolyabb biológiai, anatómiai, biofizikai ismeretek elsajátítására kötelezik, már nyártól egy országos tanfolyam keretében: e nélkül a hagyományos kozmetikai tudás már nagyon is kevés.

A gépek egyébként fájdalommentesen dolgoznak, a legideálisabb tempóban, ez épp a szőrtelenítésnél tapasztalható a legjobban. Egyidejűleg több funkciót látnak el, vagyis finomítják például a derék, a has, a mell kontúrjait is és mindezt kiadós szaunázás köríti. A Pécsi Szolgáltatóipari Vállalat főmérnöke, Markos György elmondta, hogy készülnek az elektrokozmetika bevezetésére, várhatóan már ebben az évben néhány pécsi szalonukban.

Csuti J.

A pécsi Salome — egyedülálló feladat

Az igazi musical-színésznő

■ Nehéz kérdésekről Galambos Erzsivel
■ Kilépni a „műfaji görcsből"

Galambos Erzsi. A jelzők feleslegesek, hiszen a művésznő kimagasló egyéniség a magyar színészetben. Ami mégis szavakkal fogalmazandó meg — éppen mert a tanulságait nem lehet eléggé hangoztatni! — az Galambos Erzsi egyik rangja: a jelenlegi esztendők legnagyobb magyarországi musical-színésznője. Azt is írhatnánk, hogy ebben a szerepkörben ő az igazi. Éppen mert az ének, tánc, prózai színészet kiteljesedett hármas egységét hordozza magában.

A most induló Pécsi Nyári Színház nagy előnye, hogy a Salome címszerepét ő alakítja. A múlt hét végén eljött Pécsre, hogy Eck Imre irányításával megkezdje a táncpróbákat. A mindig vitatott és mindig népszerű zenés színpadi műfaj dolgában, azon kívül pécsi vendégszerepléséről beszélgettünk vele.

— Közönség és szakma nagy kérdése a zenés színpadi játék ügyében: operett vagy musical?

— Ezt talán a legokosabbak sem tudják eldönteni. Nagyon jól kell művelni mindkettőt. Ha a legtöbb musical-ben egyáltalán zenei és általános dramaturgiai eltérés van az operetthez képest! A közönség pedig mindkettőt szereti. Az én „konfliktusom" inkább a zenés játék és a próza viszonylatában adódhat. — Magyarországon ugyanis van egy afféle „műfaji görcs". Vagyis: ha egy művész a tőle megszokott műfajból néha, vagy rendszeresen átmegy a másikba — mondjuk operettből prózába — akkor az új műfajba igen nehezen fogadják őt be. Pedig a színészet története is, meg igen sok nagy művészegyéniség pályafutása is példázza, hogy az új, a „másik" műfajban a teljesítmény értéke azonos, vagy nagyobb lehet. Operettből érkezett például a prózába Kiss Manyi. De a sor elég hosszú volna.

— Most igazán nagy váltás előtt áll, mivel nem általánosan ismert színpadi táncot, hanem balettet táncol majd a Salome-ban. Nehéz lesz?

— A szerepformálásnak, a szerepérésnek mindig van „szülési fájdalma". De ez most sokszorosa annak, amekkora a pályán szokásos. Hiszen a Pécsi Balettel együtt három tételben eltáncolhatom a Salome táncfőszerepét. A balett a zenés színpadi színész említett hármas képességénél is többet kíván és ez valóban egyedülálló feladat. Aztán a prózai Salome sem könnyű, mivel a századfordulóhoz közeli, nehéz, szecessziós nyelvezete van, s abba kell életet lehelnem. De a táncokat már elkezdtük és Eck Imre átsegített a kezdeti nehézségeken.

A szerep érdekessége, hogy a darab zenéjét a művésznő férje: Petrovics Emil szerezte, Eck Imre felkérésére. Ugyancsak Eck Imre találta ki ezt a nehéz és egyedülálló feladatot, hogy Galambos Erzsi balettet táncoljon. Elképzelést, zeneszerzőt, rendezőt, színésznőt a nyár igazol majd.

Földessy Dénes

Gólyák, fészek nélkül

Kihaló, kedves és már nagyon ritka madarunkat úgy látszik, nem mindenütt fogadták ezen a tavaszon kedvezően: gólyák keringenek napok, sőt hetek óta Pincehelyen, mert a keverőn építkeztek és leverték a fészküket. Régi helyükhöz ragaszkodnak, csak megváltozott a tetőszerkezet, amit nehezen szoknak meg. Dombóvár belvárosában is, a Szabadság utcai Gelka-szerviz körül is egy pár kering, nehezen lel otthonra, régi fészküket minden őszön lehajítják a négy méter magas kéményről, amikor kezdődik a fűtésszezon, hogy tüzet ne okozzon. Tetejére egyébként könnyen lehetne egy magasítót tenni, így arra településnek a kivert madarak.

Ezt csak a dombóvári gazdasági kisvasút fürdőjének kéményén tették meg, ide felszereltek egy magasítót felső részében egy mélyített acéllemezzel: már ide hordják a messzi vándorok a fészküket.

Dombóváron és Döbröközön egy romos, középkori várban ütöttek ismét tanyát.

Mese-kastély, mini vár

Furcsa szenvedélynek hódol két vasúti dolgozó. Kurdon, a vasútállomáson az 57 éves Keszte Jenő, gyulaji lakosú szertári dolgozó egy mesekastélyt épített fel betonból a szertár mellett. Két méter magas sziklahalomra állította fel az 50—60 centi magas, egy méter hosszú, fél méter széles váracskát, melynek tornya majdnem egyméteres, acél fedi, teli apró bástyákkal, lőrésekkel, folyosókkal. Az udvart is élethűen alakította ki, kúttal, kisebb, nagyobb épületekkel, így boltal, karámmal, kocsiszínnel. A torony hegyében három acélból formázott zászló leng, egyben széljelzők is. A várfal tenyér-széles, félkar-nagyságú bástyák tűzdelik, a várkapun az acélcsapóajtó felhúzható, le-ereszthető az árokra, út vezet hozzá és alagútrendszer is. A sziklákon most tavaszi virágok nyílnak. Az alkotó ezermester hírében áll, épít, fúr, farag, régiségeket gyűjt.

Pincehelyen, a vasútállomáson pénztáros Takács Katalin, három éve rakosgatja üres gyufásdobozokból az ozorai várat. Most félbeszakadt a munkája, mivel nehezen jut skatulyákhoz. Eddig csaknem ezer darabot épített be a mini-várba, ami eddig körülbelül 1x0,5 méteres, magassága fél méter. A pénztári szekrény tetején látható az ódon skatulyavár.

— Cs. —

Most végez az első évfolyam



Dévényi Ildikó otthon is rendszeresen gyakorol

Balettérettségi

Színházi táncos oklevél

Bemutatkozás a júniusi koncertvizsgán

Nem volt egyszerű megtalálni valakit a tizenhárom végzős közül. A Művészeti Szakközépiskola tánctagozatának ugyanis már elkezdődött az érettségi szünet. Készülni kell a közismereti tárgyakból, a szaktárgyakból. A negyedikeseket elsősorban a balettérettségi izgatja; annyit tudnak csupán, hogy húsz tételből húznak majd egyet, s a cédulára írt feladatot elméletben és gyakorlatban is meg kell oldaniuk. Izgalmas próba előtt állnak: ők nem kérdezhetik meg az előző években végzettektől, hogy milyen volt, mit kérdeztek, mit kellett csinálni, te miből készültél — egyszerűen azért nem, mert Magyarországon **négy éve vezették be a középszintű táncoktatást s az első tagozatos osztály május vége felé érettségizik.**

— Több mint tízéves igény hívta életre a középiskolai tánctagozatot — mondja Végvári Zsuzsa, a tagozat vezetője és egyben egyik oktatója. — Korábban csináltak egy felmérést, amiből kiderült, hogy már akkor legalább 80 táncost tudtak volna foglalkoztatni az ország színházaiban. A középszintű táncoktatás nem diplomát ad, hanem színházi táncos oklevelet — és érettségit —, de ennek megszerzése után nagyon sok táncos feladatot el tudnak látni, s természetesen mindenki előtt ott a szakmai továbbképzés, továbbtanulás lehetősége. Az igények felmérése után Pécsett és Szegeden is indítottak ilyen tagozatot, ez utóbbi helyen kisebb létszámmal.

A tizenhárom végzős közül ketten pécsiek, egy fiú és egy lány. Közülük választottam Dévényi Ildikót, akit arra kértem, beszéljen mindarról, amit a négy év alatt el kellett sajátítaniuk.

– Fő tárgyunk a balett volt, ezt napi másfél órában tanultuk Végvári Zsuzsától. Eck Imre tanította a színészmesterséget, az akrobata és emelés órákat Hetényi János tartotta.

– Mit takar például a színészmesterség, mint tantárgy?

– Úgynevezett etűdöket tanultunk; már kész, színpadon is előadott koreográfiákat, illetve azok egy-egy részét. Ilyen volt a „Változatok egy találkozásra", ezt a koncertvizsgán is bemutatjuk majd. A különösen érdekes feladatok közé tartozott, amikor el kellett játszanunk, hogy vakok vagy, mondjuk, bolondok vagyunk. Ezeket részint rögtönözni kellett, részint „házi feladatként" kaptuk. Jól át kellett gondolni, hiszen minden sokat számít, a kézmozdulatok, az arcjáték is.

E rövid ízelítő után is elképzelhető, hogy rendhagyó érettségi előtt állnak. A szaktárgyakon kívül kötelező vizsgát tenni magyarból, művészettörténetből, együtt a színház- és tánctörténettel, s egy közismereti tárgyat kell még választaniuk. Ezen az évfolyamon huszonhárman kezdtek, s negyedévre tizenhárman maradtak. Közülük nyolcan Győrbe szerződtek, az új színházhoz, ketten a budapesti Várszínházhoz kerülnek, hárman még nem döntöttek.

Az érettségi után mi is láthatjuk majd őket a Pécsi Nemzeti Színházban, ahol június 11-én, a koncertvizsgájukon bemutatják, mit tud az ország első színházi táncos középiskolás osztálya.

Dücső Csilla

Mezítláb, a bokáján csengettyűkoszorúval

Indiai táncosnő

Damayanti Joshi indiai kathak-táncosnő egy hétig Pécs vendége volt. Törékeny testalkatú, hallatlanul kifejező mozgáskultúrájú asszony. Szemtől szemben látni, hogy már nem fiatal (tapintatos kérdésemre diplomatikusan válaszol: elmúlt 20 éves...), de amikor a közönség elé lép, egyszeriben kortalanná válik, s az évezredes indiai tánc bűvkörébe vonja nézőit. Szemmozgása, apró fejmozdulatai, kezének játéka, mind lekötik a figyelmet, s érezni, hogy minden mozdulat mintegy jelbeszédként kifejez valamit.

A Pannónia Szálló indiai vacsoraestjeinek vendégművészeként adott elő esténként egy-egy kathak-táncot. Amikor e beszélgetéshez leültünk, éppen a pécsi balett próbájáról érkezett, s mindjárt el is mondta: bárhol is forduljon meg a világon, a helyi táncművészeket és munkájukat igyekszik megismerni. S amikor azt kérdem, hol szokott fellépni, siet eloszlatni egy félreértést: Magyarországon lépett fel először étteremben, s amikor ezt mondja, némi rezignáltság olvasható le civilben is igen kifejező arcáról. Az amerikai földrész kivételével (oda lehet, hogy most várja otthon a szerződés) mindenütt járt a világon.

Brahmin szülei 6 éves korában kezdték táncra taníttatni, s azóta állandóan tanul. A klasszikus indiai táncokkal — a baratnatemmel, a manipurival, a déli és az északi kathakkal kezdte, de ma már kizárólag az utóbbit műveli. Egy méltatója szerint „tánca az észak-indiai költészet, festészet, szobrászat és zene szintézise".

Az északi kathak egyébként Siva és Krisna tiszteletén alapul, a tánc is a hozzájuk való fohászkodással kezdődik, majd átvált a rituális kifejezésformákkal teli ritmikus táncba.

Legtöbb táncának cselekménye is van. Sivával és Krisnával kapcsolatos történeteket ad elő. Amiket nálunk mutatott be azok általában nélkülözték a cselekményt, hiszen úgy indították útnak, hogy ne cselekményes táncokat hozzon, mert azokat talán nem értenék meg.

Mezítláb táncol, mindkét bokáján csengettyűkoszorúval. Lábmozdulataival 150—150 apró csengettyűt kell kordában tartani, nehogy a tánctól, a zenétől független életet éljenek. Én nézőként kezeinek beszédét éreztem hallatlanul nehéznek, ő a csengettyűk és a mozdulatok összehangolását tartja annak.

Hársfai István



MÁJUS 2-TŐL 31-IG
Kemping-bútor- és sátorvásár
a II. emeleten lévő sportosztályunkon.
— 2000 Ft feletti vásárlás esetén 200 Ft-os AJÁNDÉKUTALVÁNYT adunk.
— 1000 Ft felett OTP-hitellevélre is vásárolhat.
— Gyorsított OTP-ügyintézés.
— Pécs területén díjtalan házhoz szállítás.
A KONZUM SZÖVETKEZETI ÁRUHÁZBAN
Pécs, Kossuth tér

Osztályoztak a szurkolók



Katzirz Béla

Katzirz nyerte az aranylabdát

Az elmúlt év nyarán új sorozatot indítottunk, a PMSC valamennyi bajnoki mérkőzésén felkértünk valakit, hogy osztályozza le a pécsi játékosok teljesítményét. A felkértek között volt sportvezető, sportújságíró, de többségében szurkolók értekeltek.

A teljesítményeket 1-től 10-ig terjedő osztályzatokkal honorálták az arra felkértek. A 34 bajnoki találkozón egyetlen egy játékos sem kapott 10-es osztályzatot. Egy játékos – Kiss – kapott egyszer 9-est. Az osztályzatot Szőke Gábor NB-s játékvezető adta Kissnek a PMSC–Videoton találkozón, amikor a piros-feketék középcsatára három gólt lőtt Kovács L. kapujába. Érdekesség, hogy 2-es osztályzatot senki sem kapott, 1-est – a kiállításért járt – két játékosnak, Dárdainak és Kardosnak kellett a neve mellé írni egy-egy alkalommal.

Szerkesztőségünk az első három helyezettnek jelképes arany, ezüst illetve bronz labdát ajánlott fel. Az aranylabdát Katzirz Béla csapatkapitány nyerte el Lutz Jakab és Kiss Sándor előtt. A sorrend: 1. Katzirz Béla 6.13, 2. Lutz Jakab 6.03, 3. Kiss Sándor 5.60, 4. Kincses Viktor 5.56, 5. Lőrincz Sándor 5.53, 6. Pál Gyula 5.51, 7. Toma Árpád 5.42, 8. Dárdai Pál 5.40, 9. Kardos Ernő 5.09, 10. Iványi Tamás 5.08, 11. Dobány Lajos 4.58. (Csak azon játékosok teljesítményét értékeltük, akik legalább 20 bajnoki mérkőzésen szerepeltek a csapatban.)



Lutz Jakab

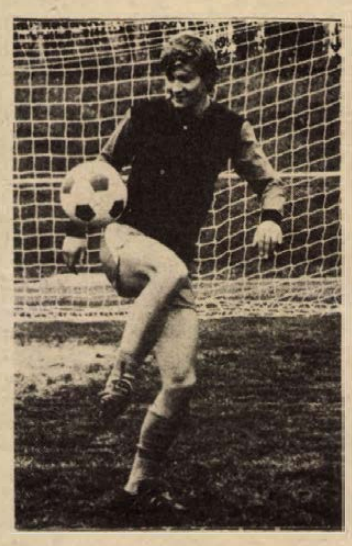

Kiss Sándor

A Népsport szerkesztősége minden évben elkészíti munkatársai és tudósítói osztályzatai alapján a rangsort. A pécsi játékosok ott elért eredményeit összehasonlítottuk a szurkolók osztályzataival és csak néhány helyen van eltérés. A szakemberek osztályzatai alapján is Katzirz a legeredményesebb PMSC játékos és őt követi a sorban Lutz. A harmadik helyre a Népsport szerint Pál került és Kiss csak a negyedik. Hajszál pontosan megegyezik Toma és Lőrincz átlaga, a szurkolók és az újságírók osztályzatainál is azonos végeredmény jött ki. Jobbra értékelték az újságírók a szurkolóknál Iványit, Pált, Dárdait, Kardost és Dobányt.

Befejeződött a bajnokság, végetért játékunk is. A győztes és a helyezettek tiszteletdíjaikat ünnepélyes keretek között vehetik majd át egy később kijelölendő időpontban.

L. L.

Modellezés

Dorogon vitorlás hajómodellező versenyen a DM kategóriában 1. Dusa (Ércbányász), 2. Kiss Gy. (Ércbányász). A D—10 kategóriában 1. Nádaskay, 2. Dusa, 3. Kiss M. (Mindhárom Ércbányász). A csapatversenyt az Ércbányász nyerte. Őcsényben szabadonrepülő modellező versenyen a mechanikus kategóriában 1. Kiss P. (Ércbányász).

Sakk

PMSC—Bács megyei Építők 8:5 (1). OB I. mérkőzés. Pécs. A PMSC győztesei: Karsa, Kádár, Bereczki, Szilárd, Illés. Döntetlent értek el: Flesch, Koszorus, Lénárt, Balázs, Reszler, Kocsis.

KOSÁRLABDA

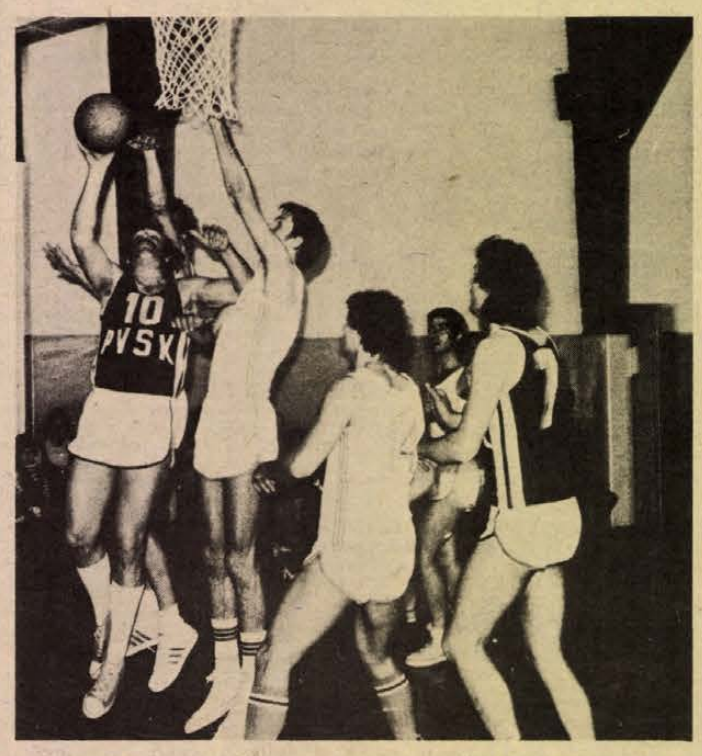

Varasdi (10) ezúttal is csapata legeredményesebb játékosának bizonyult
Arató László felvétele

Felszabadulási Kupa

PVSK—Bajai SK 114:80 (58:33). Férfi mérkőzés. Vasutas tornacsarnok. V.: Berki, Péter. A pécsiek sorrendben harmadik győzelmüket aratták és még veretlenek a Felszabadulási Kupában. Ld.: Varasdi (29), Rab II. (19), Rab I. (15), Heinrich (13), illetve Varga (22), Horváth (15), Szabó (13).

Ganz MÁVAG—PVSK 78:73 (32:42). Női mérkőzés. Vasutas tornacsarnok. V.: Berki, Szabó IV. A PVSK hajrára elfáradt, Ld.: Torma (20), Kolonitsné (14), Jankovics (12), illetve Russainé (24), Bundászné (9), Gáll és Mészáros (8—8).



a monitor mellől

Még egy hónap és itt a Mundial!

Most már valóban teljes gőzzel folyik a visszaszámlálás! Egyre több hírt kapunk az argentínok készülődéséről, s a stadionok állapotáról, a jegyek eladásáról. A résztvevő 16 csapat sem tétlenkedik: most már erősen a formábahozás időszakát éljük. Az edzők lemérhetik hol és mennyit kell még javítani.

Az esélyes csapatokról elég sok hír jelenik meg a világsajtóban. A brazilok sikeres európai túrájuk után méginkább esélyesekké léptek elő, persze a házigazdák mellett. A cím védőinek, a NSZK-nak nem megy úgy istenigazából, a többiek nem nagyon fedik fel kártyáikat. Érthetően.

Vannak azonban csapatok, melyek nem titkolódznak. Egyszerűen azért, mert nincs okuk erre. Újoncokról van szó, akik ki tudja előre, talán még meglepetést okozhatnak. Emlékezünk csak: annakidején Angliában a Koreai NDK és Portugália számított újoncnak, Mexikóban El Salvador, Izrael és Marokkó. Legutóbb pedig 1974-ben az NSZK-ban az NDK, Ausztrália, Haiti és Zaire kelhetett versenyre a legjobbakkal.

Az újak megjelenése az idén is folytatódik. Irán és Tunézia a futball történetében először küzdhet a világ legjobbjaival. Az előző világbajnokságok újoncai nem váltották meg a világot, de azért sokaknak okoztak kelemetlen perceket, másfélórákat... Portugália Eusebio vezérletével azonnyomban bronzérmes lett. A KNDK kiverte Olaszországot, az NDK legyőzte a későbbi világbajnokot. A többiek, — futottak még. Nem sok vizet zavartak. Az előzetes tippelések szerint Irán és Tunézia a pofozógép szerepét játssza majd Argentínában. De mit szólnak mindehhez az érdekeltek? Kezdjük Iránnal.

Davoud Nassiri, a labdarúgó szövetség egyik vezetője, korábbi ismert FIFA játékvezető így nyilatkozott:

„Arra, hogy mi lesz, nem gondolunk. Arra viszont büszkék vagyunk, hogy eljutottunk a legjobb tizenhatig. Négy évvel ezelőtt Ausztrália megelőzött minket, most fordult a kocka. Ez mindenképpen azt bizonyítja, hogy függetlenül a Mundiál eredményeitől, labdarúgásunk sokat fejlődött, előrelépett! Továbbjutásra persze nem gondolunk. Ellenfeleink közül Hollandia, vagy Skócia akár világbajnok is lehet. Peruval felvesszük a versenyt. Egykönnyen nem adjuk meg magunkat!"

Tunéziában is hasonlóképpen vélekednek. Adjuk át a szót szövetségi kapitányuknak, a mindössze 38 éves Abdelsahid Chetalinak, akit az afrikai kontinens elsőszámú labdarúgó szakemberének tartanak. Az egykori sokszoros válogatott játékos az NSZK-ban tanulta a „szakmát", ahol a neves edző, Weissweiler volt a tanítómestere.

„Labdarúgásunk története igen rövid. Tunisz csak 1960 óta tagja a FIFA-nak, azóta játszunk válogatott mérkőzéseket. 1977-ben 15 meccset játszottunk, ebből 10 volt világbajnoki selejtező. Barátságos mérkőzésen csak 3:0-ra kaptunk ki a Szovjetuniótól, utolsó, sorsdöntő találkozónkat Egyiptommal vívtuk, s 4:1-re győztünk. Csapatom elsősorban tanulni megy Argentínába. Bármi is lesz az eredmény, nem tágítunk eredeti elképzelésünktől: labdarúgásunkat tovább szeretnénk modernizálni, stílusunkkal az európai csapatokat szeretnénk utánozni. Erőnléti problémáink nincsenek, játékosaim összeszoktak, hiszen két éve nem változik a válogatott keret. Két játékosunkra külön felhívnám a figyelmet: a 32 éves kapus Szasszi Szaduk 1963 óta állandó válogatott; 108-szor védett a nemzeti tizenegyben. A csatársorban a szintén rutinos, 29 éves Pahzami Temimétől várok a legtöbbet. A legutóbbi vb két dobogós csapatával (NSZK, Lengyelország) tisztes helytállást várok, Mexikót megszoríthatjuk. Homokzsákok nem leszünk, ez biztos!"

A két szakvezető optimizmusa ma még jogos. A Mundiál ugyanis csak egy hónap múlva kezdődik...

Szőnyi János

KÉZILABDA

A PMSC bravúrja

Jól hajráztak a pécsiek

PMSC–Szilasmenti SK 27:25 (12:16). NB I. férfi mérkőzés, Csömör. 900 néző. V.: Ádám, Szolnoki dr. PMSC: Lehóczki – Hegedüs (4), Harmat (8), Ágoston (3), Buzogány, Benkő (5). Csere: Kovacsics, Walter, Ivanics, Puppi, Taskó (4). Edző: Móró Gábor. A PMSC remek hajrával biztosította nagyon értékes győzelmét. A Csömör legeredményesebb játékosa Fabók (7) volt.

*

Újpest–Komló 21:16 (7:8). NB I. B férfi mérkőzés. *Csepel–Nagykanizsa 31:30 (12:10).* NB I. B férfi mérkőzés. *Beloiannisz–PBTC 16:7 (5:7).* NB I. B női mérkőzés. *Nagykanizsa–Dorog 21:13 (9:6).* NB II. női mérkőzés.

GÓLTOTÓ

A Komló meglepő 1:0-ás hazai vereségét mindössze három pályázónk találta el. A sorsolásnál a szerencse Szabó Károlyné, Pécs, II., Varsány út 26., II. 7. szám alatti lakosnak kedvezett, aki a 100 Ft-os vásárlási utalványát szerkesztőségünk titkárságán (Pécs, Hunyadi út 11.) veheti át. A heti szelvények beérkezésének határideje: szombat déli 12 óra.

Főmérkőzés: Szekszárd—Dorog .....

Pótmérkőzés: Salgótarjáni TC—Komló .....

A pályázó neve: .....

A pályázó lakcíme: .....

Atlétika

Új megyecsúcs férfi súlylökésben

A Tüzér utcai pályán a PMSC, a PVSK, az Universitas PEAC, a Komlói Bányász, valamint Bóly részvételével atlétikai versenyt rendeztek a hét végén. A legjobb eredményt Fehér Lajos, a PMSC atlétája érte el, aki súlylökésben 16.69 m-es dobásával új megyecsúcsot ért el.

Győztesek. Férfiak. 100 m: Ambrus (Universitas PEAC) 11,5 mp, 400 m: Jakab (PMSC) 50,4 mp. 800 m: Mezei (Komló) 1:59,0 mp. 1500 m: Kispál (Komló) 3:54,0 mp. 110 gát: Király (PMSC) 16.0 mp. Magasugrás: Kiss (PMSC) 205 cm. Távolugrás: Kántor (PMSC) 658 cm. Súlylökés: Fehér (PMSC) 16.69 m. (Új megyei csúcs). Diszkosz: Fehér (PMSC) 48,48 m. Gerely: Kántor (PMSC) 62,58 m.

Nők: 100 m: Mészáros (PMSC) 13.1 mp. 400 m: Cserpán (PMSC) 61.6 mp. 800 m: Hajdu (PMSC) 2:28.0 mp. Távolugrás: Szokolai (PMSC) 543 cm. Diszkosz: Torma (PMSC) 41,34 m.

K. M.

Egy-iksz-kettő



A HDN totótippjeit a következő hétre Németh Ferenc, a Mecseki Szénbányák KISZ Bizottságának politikai munkatársa állította össze. A meszesi totózó törzstagja, 1963 óta játszik kollektív szelvényekkel, egy hibapontos totókulcsot használva. Már többször ért el 12-es találatot.

A 18. hét tippjei:

1. Vasas Izzó—BVSC. Jobb az Izzó, de lehet döntetlen is. Tipp: 1, x.

2. Szekszárd—Dorog. A Szekszárd élet-halál harcát vívja. Tipp: x, 1.

3. Kazincbarcika—Budafok. Otthon igen veszélyes a Barcika. Tipp: 1.

4. Várpalota—Volán. A Várpalota kiesett, sima Volán győzelem. — Tipp: 2.

5. BKV Előre—Nagykanizsa. Hazai pályán győzhet az Előre. Tipp: 1, x.

6. Bakony—Oroszlány. Iksz, vagy az Oroszlány. Tipp: x, 2.

7. Kőszeg—Alumínium. Az Alumínium bajnokságra tör. Tipp: 2.

8. 22. Volán—Ganz-MÁVAG. A Ganz-MÁVAG megtartja pozícióját. Tipp: 2, x.

9. Bp. Spartacus—Építők SC. Hazai pálya előnye, vagy döntetlen. Tipp: x, 1.

10. Verona—Torino. A Verona tipikus X-es csapat. Tipp: x.

11. Napoli—Milan. A Napolinak már ideje lenne nyerni a hazai stadionban. Tipp: 1, x.

12. Lazio—Bologna. Az egy pont mindkettőnek jó. Tipp: x.

13. Atalanta—Róma. Gondtalan csapatok küzdelme. Tipp: 1, x.

+1: 2.

Üttörő-sporttelepet avattak Újpetrén

Újabb létesítménnyel gazdagodott a megye. Újpetrén üttörő sporttelepet avattak. A munkát három évvel ezelőtt kezdték és a tanulók, valamint szüleik 25 ezer társadalmi munkaórát végeztek az építkezés folyamán. A sporttelepen van bitumenes kézilabda pálya, négysávos futópálya, magas- és távolugró hely, valamint egyéb felszerelések, melyeket az iskolai testnevelési órákon használhatnak a tanulók. A pálya melletti domboldalon lelátót képeztek ki.

A megnyitón a körzeti általános iskola 220 tanulója zenés gimnasztikát és gúlagyakorlatokat mutatott be, majd kispályás labdarúgó mérkőzésre került sor. Az új létesítmény az iskolai testnevelési órák mellett a községi tömegsport rendezvények rendelkezésére áll a jövőben.

Közlemény!

A bátaszéki Nagyközségi Közös Tanács Költségvetési Üzeme öntött aszfaltozást vállal

Felhasználási terület:

járdák, sportpályák, sertésnevelők, istállók, garázsok, raktárak, műhelyek, udvarok stb.

Megrendelést: Bátaszék,

Deák F. u. 13. sz. alatt veszünk fel.

Érdeklődni lehet minden nap, szombat kivételével 8–16 óráig.

Ugyintéző: Mozsonics János, műszaki vezető

Telefon: Bátaszék 75

Köszönettel várjuk megrendelésüket. Üzemvezetőség

Labdarúgó NB II.

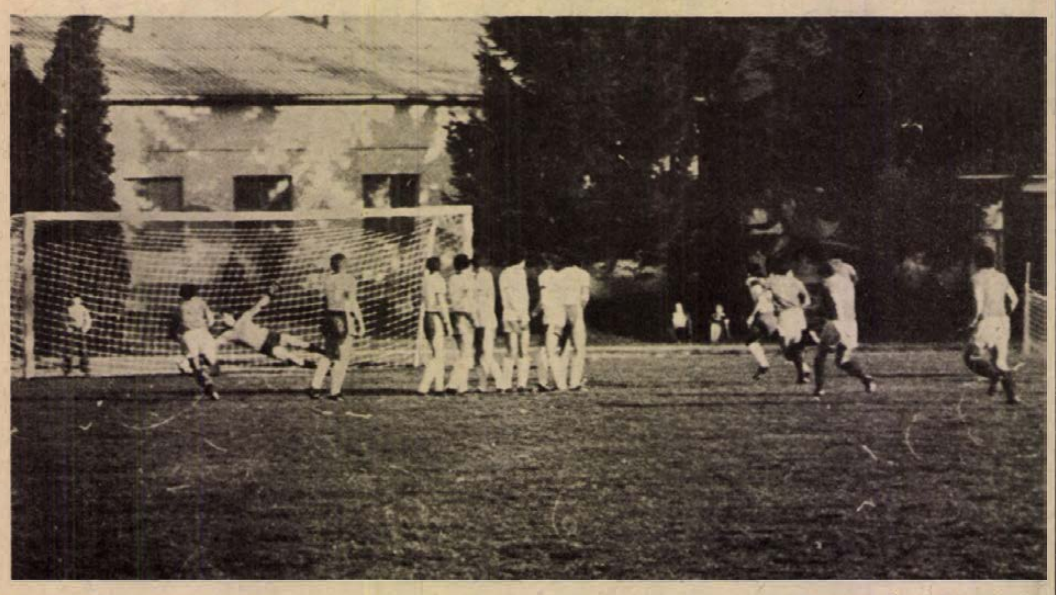

A BKV Előre győztes gólja — Nemesi Árpád felvétele

Váratlan vereség Komlón

BKV Előre—Komló 1:0 (0:0)

Komló, 600 néző. V.: Somlai. BKV Előre: Gőgös – Vári, Gulácsi, Légrádi, Nagy A., – Gubán, Varga N., Borucs, Richtseich – Füsi (Csukás a 64. percben), Kapcsos (Stockbauer a 64. percben.) Edző: Borbély András. Komló: Bien – Fronebl, Kovács, Gallai, Kopacz, (Gyurina a 28. percben), – Tresch, Roth, Szabó – Gaál (Lamm a 60. percben), Kolesánszky, Gruborovics. Edző: Csaba Gábor.

A vendégek lendültek előbb játékba. A 3. percben Kapcsos kicselezte Kovácsot, kapura tört, lövése nyomán a labda alig kerülte el a kaput. A 15. percben vezette a Komló az első támadást. Nem sokkal később Légrádi szabadrúgása veszélyeztette a bányászcsapat kapuját. A 17. percben Kapcsos középre gurított, Gubán már csak Biennel állt szemben, de a kapusba lőtt. A 26. percben Gruborovics beadása után ide-oda pattogott a labda az Előre kapuja előtt, végül a védők felszabadultak. A vendégek birtokolták többet a labdát, enyhe mezőnyfölényt harcoltak ki. A 33. percben Gruborovics, Roth, Gallai összjáték után Gruborovics lövése nyomán Váriról szögletre pattant a labda. A hajrában öt eredménytelen szöglet jelezte a vendégek fölényét.

Szünet után sem tört meg az Előre lendülete. A komlóiak szórványos próbálkozásai nem jelentettek komoly veszélyt az ellenfél kapujára. Kevés esemény történt. Az 53. percben Füsi beadását Bien Kapcsos elől kaparintotta meg. A komlóiak percei következtek, de a bányászcsapat támadásaiban nem volt elég erő. A 72. percben dőlt el a mérkőzés az Előre javára, Stockbauer 26 m-ről lőtt szabadrúgása nyomán a komlói sorfal mellett a labda a kapu jobb sarkába került. (1:0) A gól után a vendégek az eredmény tartására törekedtek. A komlóiak erőtlen kísérletei nem hoztak gólt. A 86. percben Szabó ügyes cselekkel bejátszotta magát az ötösre, de Vári az utolsó pillanatban közbe tudott lépni.

Az első félidőben egyik csapat sem tudott döntő fölényt kiharcolni. A vendégek voltak aktívabbak, a komlóiak ritkán veszélyeztettek. Szünet után is lelkesen és nagyobb akarással játszott a vendégcsapat, a komlóiak nem találtak magukra. A vendégcsapatból Nagy A., Gubán és Kapcsos játéka emelkedett ki. A komlóiak legjobbjai Kovács, Gallai voltak.

Hegyi István

Nagykanizsa—Várpalota 3:0 (1:0)

Nagykanizsa. 1500 néző. V.: Tapolczay. Olajbányász: Megyimórecz — Söjtör (Balogh a 46. perctől), Kovácshegyi, Simon, Müller — Savanyó, Simonecz — Kozma, (Kádár a 70. perctől), Buti, László, Kelemen. Edző: Kerekes Imre. Várpalota: Palotai — Szuna, Czompó, Csapó, (Bene a 63. perctől), Albu, (Harmath a 60. perctől) — Kratochvill, Kisbej, Bor — Kun, Druskóczi, Horváth. Edző: Dósay István.

Kanizsai támadások vezették be a találkozót, de az első 20 percben a jól záró vendégvédelem biztosan mentett. Az Olajbányász a 34. percben nagy védelmi hibából szerzett vezetést: Söjtör belőtt labdáját a védők és a kapus is elvétette, és a befutó László 3 méterről az üres kapuba lőtte a labdát (1:0). Három perccel később a vendégek nagy egyenlítési lehetőséget szalasztottak el, mikoris a védők közül kilépő Kun átemelte a labdát a kifutó kapus fölött, de az a felső kapufáról az alapvonalon túlra pattant. A 79. percben növelte előnyét a kanizsai együttes: a kapura törő Lászlót a 16-oson belül Kun szabálytalanul szerelte. A megítélt büntetőt Buti a jobbra elmozdult kapus mellett a kapu baloldalába lőtte. (2:0). A gól után a vendégek is vezettek ügyes támadásokat, miközben Megyimórecz két alkalommal is góltól mentette meg csapatát. A 83. percben László jobb oldalról lőtt be szabadrúgást, amelyre remekül érkezett Simon, aki 5 méterről csukafejessel vette be a várpalotai kaput. (3:0).

Közepes iramú és alacsony színvonalú mérkőzésen csak nagy küzdelemben nyertek az olajosok, a mezőnyben ügyesen játszó bányászok ellen. Jók: Simon, Megyimórecz, Savanyó, Kovácshegyi, ill. Kratochvill, Csapó, Druskóczi.

Balogh Antal

Eger—Szekszárd 1:1 (1:0)

Eger, 2000 néző. V.: Lauber. Eger: Kakas — Antal, Zsidai, Lengyel, Csathó — Csuhay, Patvaros, Galántai, Zágonyi (Fitala), — Bartha (Méhesi), Dudás. Edző: Bánkuti László. Szekszárd: Lipovszky — Szlovák, Vágó, Somodi, Bonnyai — Tóth, Szőcs, Laki, Orosz — Boross, Házi. Edző: Magasházi József.

A 13. percben Szőcs lapos lövését Csuhai szögletre mentette, majd Orosz bombája a jobb sarok mellett zúgott el. A 16. percben Bartha szögletét Somodi majdnem a saját kapujába rúgta. A 18. percben Kakas bravúrosan szögletre mentette Házi lövését. A 35. percben Bartha 20 m-es szabadrúgását Lipovszky szögletre ütötte. A 41. percben Galántai jobboldali szabadrúgását Bartha 14 m-ről a kapu jobb oldalába csúsztatta. (1:0). A 63. percben Szőcs nagy helyzetben a léc fölé fejelt. A 67. percben Tóthot utánrúgásért a játékvezető kiállította. Szlovák egyéni játékkal a pálya közepén végig futott, Kakast is elfektetve, közelről az üres kapuba gurított. (1:1).

A mérkőzés első félórájában meglepetésre nem a hazaiak, hanem a vendégek vezettek gólveszélyes támadásokat. Az egriek csak ezután ébredtek fel. Vezetésük birtokában azonban ismét lemondtak a támadásszövésről, a vendégek viszont nem, s amikor tíz főre olvadtak, teljesen átvették a játék irányítását. Nemcsak egyenlítettek, deközelebb is álltak a győzelemhez, mint az enerváltan mozgó egriek. Jók: Kakas, Csathó, Bartha, ill. Lipovszky, Szőcs, Házi.

Az NB II. további eredményei: Dorog—Salgótarján 0:2 (0:0), Volán—Szolnok 0:0, Békéscsaba—Vác 2:0 (1:0), MÁV DAC—Kazincbarcika 0:5 (0:2), Budafok—Kossuth KFSE 6:0 (3:0), Fűzfő—Vasas Izzó 1:1 (1:0), BVSC—Debrecen 1:4 (0:0).

Az NB II. állása

1. Salgótarján	31	18	8	5	55-24	44
2. K.barcika	31	18	7	6	57-28	43
3. Vasas Izzó	31	17	8	6	46-21	42
4. Debrecen	31	18	5	8	42-32	41
5. Eger	31	14	10	7	46-33	38
6. Dorog	31	13	8	10	30-27	34
7. Budafok	31	13	7	11	53-36	33
8. Szolnok	31	11	10	10	38-28	33
9. Vác	31	13	7	11	35-32	33
10. Volán	31	10	12	9	38-37	32
11. Békéscsaba	31	11	9	11	32-33	31
12. Komló	31	11	7	13	32-34	29
13. Fűzfő	31	11	9	12	43-54	29
14. BVSC	31	8	12	11	40-43	28
15. Nagykanizsa	31	10	7	14	38-40	27
16. K. KFSE	31	5	15	11	40-57	25
17. Előre	31	7	9	15	28-43	23
18. Szekszárd	31	7	8	16	33-59	22
19. MÁV DAC	31	6	6	19	32-63	18
20. Várpalota	31	5	5	21	32-67	15

Vásároljon

olcsón, szépet, divatosat!

- Kamasz farmernadrág 98,— Ft-tól 150,— Ft-ig
- Kamasz szövetnadrág 180,— Ft-ért
- Bakfis kosztüm (nyári) 150,— Ft-ért
- Sertésvelúr női rövidkabát, 50%-os árengedménnyel, (több színben) új ár: 1 220 Ft-tól 1 248,— Ft-ig
- Férfi ballon öltöny 280,— Ft-ért
- Kismama ruha 280,— Ft-ért

KAPHATÓK A KONFEKCIÓ OSZTÁLYUNKON.

AMÍG A KÉSZLET TART!

A KONZUM Szövetkezeti Áruházban

Pécs, Kossuth tér

SPORT hétfői DN SPORT

TOTO

1. Dorog—SBTC	0:2	2
2. Volán—Szolnok	0:0	x
3. MÁV DAC—Kazincbarcika	0:5	2
4. Fűzfő—V. Izzó	1:1	x
5. BVSC—DVSC	1:4	2
6. Ikarus—Pénzügyőr	1:2	2
7. Cegléd—Spartacus	2:2	x
8. Építők—B.gyarmat	6:2	1
9. Gyöngyös—Perbál	1:0	1
10. Bologna—Napoli	0:0	x
11. Foggia—Verona	4:0	1
12. Genoa—Inter	1:1	x
13. Pescara—Fiorentina	1:2	2
+ 1		
14. Sellye—Pécsi VSK	1:2	2

*

A Sportfogadási és Lottóigazgatóság közlése szerint a 17. heti totónyeremények az illeték levonása után a következők:

13 találatos szelvény 88 darab, nyereményük egyenként 16 818 forint, ezek közül 13 plusz 1 találatos szelvény 43 darab, a nyeremény és a jutalom együtt 29 565 forint. 12 találatos szelvény 1714 darab, nyereményük egyenként 576 forint. 11 találatos szelvény 15 283 darab, nyereményük egyenként 65 forint, 10 találatos szelvények száma 82 372 darab, nyereményük egyenként 20 forint. A közölt adatok tájékoztató jellegűek.

Tenisz

A Pécsi Spartacus május 1. tiszteletére évadnyitó versenyt rendezett, melyen a házigazdák mellett a Baranyaterv és a Bólyi MEDOSZ teniszezői is elindultak.

Eredmények. Férfi egyes: 1. Lengyel, 2. dr. Bóta, 3. Borsiczky és Baritz. Női egyes: 1. Káplán, 2. dr. Molnár, 3. dr. Schmidtné és Baritz. Serdülő fiúk: 1. Bátor, 2. Pálvölgyi, 3. Koncz és Szécsei. Serdülő lányok: 1. Falkenheim, 2. Pólya, 3. Molnár és Bencze. A férfi páros döntője sötétedés miatt elmaradt.

A verseny jó erőpróba volt a rövidesen kezdődő csapatbajnokság előtt. Biztató az utánpótlás szereplése és nagy létszáma a versenyen.

Kerékpár

Győrben rendezték az 1978. évi országos rövidtávú bajnokságot. Az ifjúságiak mezőnyében nagyszerű pécsi siker született, a magyar bajnoki címet Karácsony (PMSC) szerezte meg.

Labdarúgó NB III.

PVSK-győzelem a megyei rangadón

PVSK—Sellye 2:1 (1:1). Sellye, 1200 néző. V.: Eőry. PVSK: Kovács — Hüber, Tallósi, Szabó, Német, Tóth II., Kaszás, Grünwald, Nagy, Stájer, (Szilágyi), Kresz. Edző: Rónai István. Sellye: Jankovics — Orlovics, Vass, Krén, Berki, Otártics, Markovics, Amigya, Elmájer, Golobics (Kovácsevics), Goják. Edző: Meggyes Lajos. Nagyiramú mérkőzésen a vendégcsapat tervszerűbb játékával megérdemelten győzött. Góllövők: Szabó, Kaszás, ill. Tallósi (öngól). Jók: Szabó, Németh, Grünwald, ill. Krén, Berki.

Véménd—Kiss J. SE 1:0 (1:0). Véménd, 700 néző. V.: Nagy M. Véménd: Doszpod — Varga, Rott, Mács, Kajtár, Borovácz, Dárdai, Kiss (Fiochsz) Swarczkopf, Martinkovics (Bencsik), Tóth II. Edző: Szám Frigyes. Közepes iramú mérkőzésen a hazaiak fölényben játszottak, csatáraik azonban nem boldogultak a keményen védekező vendégcsapat védelmével. Góllövő: Borovácz. Jók: Varga, Dárdai, ill. Foki, Bencze, Palotai.

Siófoki Bányász—Kőszegi SE 3:0 (1:0). Siófok, 500 néző. V.: Czipp. Siófok: Zsuponyó — Tilinger, Szilágyi, Kiss, Babán, Kékesi (Takács), Bőzsöny, Fábián, Csépán, Horváth L., Landek. Edző: Mathesz Imre. A Siófok második félidei játékával megérdemelten győzött. Góllövők: Csépán, Landek, Tilinger. Jók: Zsuponyó, Tilinger, Babán, Fábián, ill. Nebalovics, Raposa Horváth, Kozmor.

Rákóczi SE—MÁV Nagykanizsai TE 1:0 (0:0). Tata, 300 néző. V.: Maczkó. MÁV NTE: Szalai — Markán, Vastag (Takács), Pápai, Németh, Sulyok II., Molnár, Szabó F., Szélig, Kiss (Simon II.), Sulyok I. Edző: Németh Lajos. Küzdelmes mérkőzésen helyzetei alapján nagyobb gólkülönbséggel is nyerhetett volna a Honvéd csapat. Góllövő: Tamási. Jók: Fürstenczeller, Dobos Molnár, Szalai, ill. Markán, Szélig.

*

Az NB III. további eredményei: Keszthely—Bakony Vegyész 1:1, Oroszlány—Bauxitbányász 1:1, Soproni Textiles—Répcelak 0:0, Ajka—Soproni KSE 7:1, Pét—KOMÉP 1:1, Sabaria—Bábolna 0:0.

Az NB III. állása

1. Ajka	31	17	7	7	60-33	41
2. Bauxitbányász	31	15	11	5	57-31	41
3. PVSK	31	17	6	8	52-23	40
4. Oroszlány	31	15	7	9	50-44	37
5. Répcelak	31	15	5	11	47-42	35
6. KOMÉP	31	11	12	8	40-37	34
7. Véménd	31	12	9	10	47-38	33
8. Pét	31	12	9	10	38-33	33
9. Sabaria	31	13	7	11	37-34	33
10. MÁV NTE	31	10	13	8	34-39	33
11. Rákóczi SE	31	12	8	11	36-24	32
12. Bakonyv.	31	11	10	10	39-35	32
13. Sopr. Textiles	31	13	6	12	47-50	32
14. Bábolna	31	11	9	11	40-36	31
15. Sellye	31	11	7	13	31-38	29
16. Siófok	31	9	8	14	36-37	26
17. Keszthely	31	6	9	16	43-70	21
18. Kiss J. SE	31	8	5	18	30-61	21
19. Kőszeg	31	6	7	18	32-63	19
20. Sopr. KSE	31	4	9	18	38-66	17

Megyebajnokság

A vendégcsapatok sikerei

Siklós—Bóly 1:0 (1:0). Bóly. 400 néző. V.: Tatai. A végig többet támadó Bóly ellen egy szerencsés góllal győztek a siklósiak. Góllövő: Sztojka. Jók: Mecseki, Batik, Bartha, ill. Hajdu, Schneider, Marián.

Szigetvár—P. Kinizsi 1:1 (1:1). Szigetvár. 500 néző. V.: Meizer. Az enerváltan játszó Szigetvártól értékes pontot szerzett a pécsi csapat. Góllövők: Dobor, ill. Juhász. Jók: Pichler, ill. Hausznek, Herczeg, Kecskés.

Steinmetz SE—Universitas PEAC 1:1 (0:0). BTC-pálya. 150 néző. V.: Szenttamási. Színvonalas mérkőzésen első félidőben az egyetemisták, szünet után a Steinmetz SE játszott jobban. Góllövők: Drahos, ill. Kalász. Jók: Peterke, Roboz, Szász, ill. Ferenczi, Takács.

PBTC—Beremend 2:1 (0:1). Beremend. 500 néző. V.: Horváth L. A bőrgyáriak ügyesen használták ki a beremendi védelem megingásait. Góllövők: Brezniczki, Hajós, ill. Daka. Jók: Brezniczki, Schmidt, Daka, ill. Apró, Budai.

Mázaszászvár—Kesztyűgyár 2:1 (1:0). Pécsbánya. 200 néző. V.: Martines. A Mázaszászvár megérdemelten győzött a gyengén játszó kesztyűgyáriak ellen. Góllövők: Molnár (2), ill. Kincses. Jók: Dunai, Perényi, Molnár, ill. Kisander.

Pogány—Magyarszék 5:0 (2:0). Pogány. 100 néző. V.: Bartók. Az egységesebb Pogány biztos győzelmet aratott. Góllövők: Istókovics (3), Tóth, Sztázics. Jók: Koleszárics, Pethes, Istókovics, Benkő, ill. Kővári.

Mohácsi TE—Drávafok 6:0 (1:0). Mohács. 800 néző. V.: Varga. A lelkes drávafokiak nem tudták megakadályozni a mohácsiak nagy különbségű győzelmét. Góllövők: Székely (2), Hell (2), Pártényi, Keipl. Jók: Gyimesi, Székely, Pártényi, ill. Pintér, Hidasi, Szabó. Kiállítva: Vitkovics (Drávafok).

A megyebajnokság állása

1. Mohács	27	20	4	3	68-18	44
2. Vasasi Bányász	27	16	6	5	71-36	38
3. Mázaszászvár	27	15	7	5	43-26	37
4. Szigetvár	27	12	8	7	63-46	32
5. U. PEAC	27	12	8	7	45-33	32
6. Steinmetz SE	27	10	9	8	38-22	29
7. P. Kesztyűgyár	27	12	5	10	48-38	29
8. Mágocs	27	13	3	11	50-45	29
9. Beremend	27	11	6	10	48-31	28
10. Bóly	27	9	9	9	43-30	27
11. P. Kinizsi	27	11	4	12	35-36	26
12. Szalánta	27	9	8	10	30-45	26
13. Zsolnay SE	27	10	4	13	41-43	24
14. Siklós*	27	11	4	12	26-39	24
15. PBTC	27	9	5	13	27-38	23
16. Pogány	27	7	6	14	34-56	20
17. Drávafok	27	5	4	18	20-58	14
18. Magyarszék	27	—	2	25	13-103	2

* = két büntetőpont levonva.

A jégkorong-vb állása

1. Svédország	3	3	—	—	21- 4	6
2. Csehszlovákia	3	3	—	—	22- 6	6
3. Szovjetunió	3	3	—	—	22-12	6
4. Kanada	3	2	—	1	17-10	4
5. Finnország	3	1	—	2	13-16	2
6—7. NSZK	3	—	—	3	8-21	—
Egyesült A.	3	—	—	3	8-21	—
8. NDK	3	—	—	3	3-24	—

hétfői Dunántúli Napló

Az MSZMP Baranya megyei Bizottságának lapja

Főszerkesztő: Mitzki Ervin

Főszerkesztő-helyettesek: Báling József és Hallama Erzsébet

Szerkesztőségi ügyelet 8—20 óráig 10-053, 20 óra után 15-726.

Kiadja a Baranya megyei Lapkiadó Vállalat

Felelős kiadó: Braun Károly

Szerkesztőség és kiadóhivatal: 7601 Pécs, Hunyadi út 11. sz.

Telefon: 15-000, 15-762, 15-852, 15-245, 15-264

Telex: 12-320

Készült offset rotációs eljárással Saphir 96-os gépen Pécsi Szikra Nyomda 7630 Pécs, Engel János u. 8. Tel.: 13-177, 13-696. Telex: 12-211 Felelős vezető: Szendrői György

Terjeszti a Magyar Posta Indexszám: 25 054 ISSN 0133—2007

Világ proletárjai, egyesüljetek!

Dunántúli Napló

XXXV. évfolyam, 120. szám
1978. május 3., szerda
Ára: 80 fillér

Az MSZMP Baranya megyei Bizottságának lapja

Lelkes demonstráció a szocialista rendszer összeforrottsága mellett

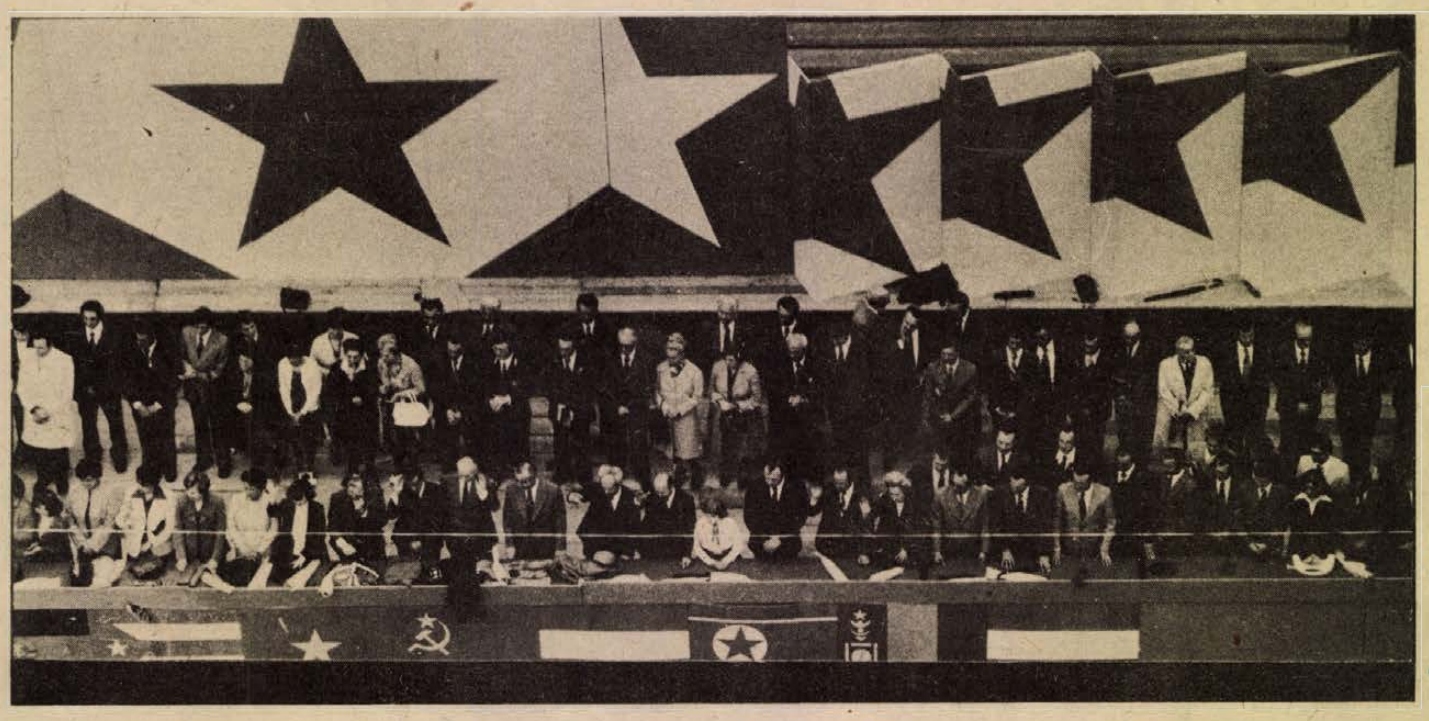

Május elsejét köszöntöttük Pécsett és a megyében

Kádár János és Gáspár Sándor külföldi szakszervezeti vezetőkkel találkozott

Kádár János, a Magyar Szocialista Munkáspárt Központi Bizottságának első titkára és Gáspár Sándor, a Szakszervezetek Országos Tanácsának főtitkára, az MSZMP Politikai Bizottságának tagjai a Felvonulási téren találkoztak azokkal a külföldi szakszervezeti vezetőkkel, akik 50 országból és a Szakszervezeti Világszövetség képviseletében részt vettek a budapesti dolgozók május 1-i ünnepségén.

Kádár János hangsúlyozta, hogy az ünnepi demonstráció a szocialista hazafiság és a proletár internacionalizmus kifejezője. Népünk szolidaritása tettekben is megnyilvánul a hazai építőmunkában és a nemzetközi porondon egyaránt. Elismeréssel szólt a Szakszervezeti Világszövetség Prágában a közelmúltban megtartott kongresszusáról, amely jó szellemben tárgyalt és jó határozatokat hozott. Mint mondta, nagy megtiszteltetés számunkra, hogy az SZVSZ magyar elnököt választott. E bizalom is arra kötelez, hogy a világszövetség határozatainak valóra váltásáért dolgozzunk.

Kádár János megköszönte a külföldi szakszervezeti vezetők részvételét a budapesti május 1-i ünnepségen, és sok sikert kívánt az általuk képviselt országok szakszervezeti mozgalmának, dolgozóinak tevékenységéhez, harcához.

Kitüntetett kollektívák a felvonulók első soraiban

Délután a majálisok adtak jó szórakozást

A proletár nemzetköziség, a Szovjetunióhoz és a szocialista országokhoz fűződő testvéri barátság, a béke és a szolidaritás jegyében, a XI. pártkongreszszus határozatainak szellemében ünnepelt Baranya megye népe, köszöntötte május elsejét, a munkásosztály nemzetközi seregszemléjét.

Pécsett az ünnep reggelén négy fúvószenekar ébresztette a lakókat. A kellemes tavaszi időben tízezrek indultak meg a kijelölt gyülekezőhelyek felé. Pontban 9 órakor harsonások adták meg a jelt az ünnepi menet indulására. A szépen díszített felvonulási úton a langyos szellő több száz vörös, nemzetiszínű és kék zászlót lobogtatott.

A menetet az MSZMP Baranya megyei Bizottsága végrehajtó bizottságának tagjai nyitották meg, az élükön *dr. Nagy Józseffel*, az MSZMP KB tagjával, a megyei pártbizottság első titkárával, *Horváth Lajos* megyei tanácselnökkel és *Lukács Jánossal*, a városi pártbizottság első titkárával. A dísztribünön az úttörők virágcsokrokkal köszöntötték a megye, a város párt-, állami és tanácsi vezetőit, az országgyűlési képviselőket, a fegyveres testületek vezetőit, valamint a meghívott, kitüntetett dolgozókat. Az emelvény mellett foglaltak helyet – immár hagyományosan – a munkásmozgalom régi harcosai.

A felvonuló 186 vállalat, üzem és intézmény sorát a Mecseki Szénbányák kollektívája nyitotta meg. Nagy taps köszöntötte a bányászokat, akik elhozták magukkal az MSZMP KB most elnyert jubileumi zászlaját és a Kiváló vállalat kitüntető címet. A megye legnagyobb könnyűipari vállalata, a Pécsi Kesztyűgyár és a Pécsi Postaigazgatóság dolgozói követték nem sokkal később őket. E két intézmény is nagy lelkesedést tanúsított a szocialista munkaversenyben és így ők is elnyerték a jubileumi zászlót.

Hatalmas, politikus, színes, lelkes tömeg vonult végig az ünnep délelőttjén a pécsi Szalai András úton. Ötletesség, jó hangulat jellemezte a demonstráció résztvevőit. Megérdemelten aratott nagy sikert például a Kertészeti és Parképítő Vállalat monumentális virágkompozíciója, az MHSZ fegyelmezetten repülő motoros gépeinek raja, a népviseletbe öltözött KISZÖV táncegyüttes, a sportolók impozáns csoportja.

A déli 12 óráig tartó ünnepi menet ideje alatt természetesen beszélgetésekre, találkozásokra is jutott idő. A munkásmozgalom veteránjainak széksoraiban a régi május elsejei emlékeket élesztgették a párt régi harcosai. 1945. május elseje! *Lakatos József*, a Szocialista Hazáért Érdeméremrend kitüntetettje nemcsak résztvevője, hanem szervezője is volt a felszabadult ország első május elsejének:

– A munkásegység nagyszerű megnyilatkozása volt a 45-ös seregszemle. Én, a Szabad Szakszervezetek egyik vezetőjeként szerveztem a pécsi demonstrációt. Az emlékeimből nem tudnám kitörölni azt a napot. A bányászok, akik hónapokig fizetést sem kaptak, messzi településekről is bejöttek Pécsre, hogy hirdethessék: kemény fegyelemmel, harcos elszántsággal fognak dolgozni az ország újjáépítésén.

(Folytatás a 2. oldalon)



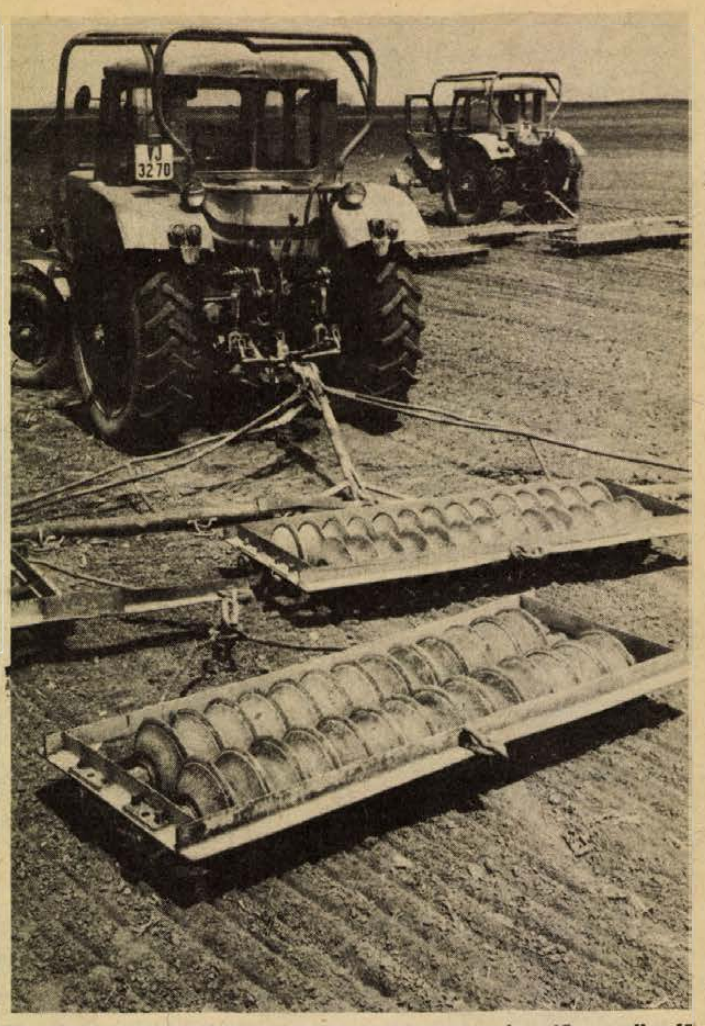

Tárcsával porhanyítják a talajt a kukoricavetés előtt a lippói termelőszövetkezetben

A kettős ünnepen sem szünetelt a munka a földeken

- A kukorica 66,7 százalékát elvetették
- Befejezték a munkát Geresdlakon és Hímesházán is

Májusi eső aranyat ér a mezőgazdaságnak, tartja a régi mondás, és esővel érkezett meg az idei május. Bár elsején az ünnepen napközben még nem zavarta meg a mezőn folyó munkát, de este 19 óra után erős széllel érkezett meg a csapadékos front, s az éjszaka záporeső esett a megye több pontján. Pécsett éjjel 1 óráig 1,7 milliméter hullott, kedden déli 1 óráig újabb 7,4 milliméter, délután 5-ig 14 milliméter.

Ez az eső a száraz tavasz után jól jött a gabonaféléknek és azoknak a tavaszi vetésű növényeknek, köztük a cukorrépának, burgonyának, amelyek vetését már befejezték a megyében. Egy időre megállította azonban a kukoricavetést, amely napok óta nagy lendülettel folyt a megyében. A kettős munkaszüneti napon ünnepi műszakokat szerveztek a megye állami gazdaságaiban és termelőszövetkezeteiben. Vasárnap és hétfőn is dolgoztak a vetőbrigádok, mindkét nap vetették a kukoricát, s így több ezer hektáron került földbe a mag.

Kedden délután a megyei tanács mezőgazdasági és élelmezésügyi osztályán összesítették a járásokból beérkezett legfrissebb statisztikai adatokat. Megállapították, hogy a tervezett 81 400 hektár összes kukoricaterületnek május 1-ig a 66,7 százalékán fejezték be a vetést a mezőgazdasági nagyüzemek. Az állami gazdaságokban ennél valamivel kevesebb — 66,2 százalék — a termelőszövetkezetekben valamivel több a bevetett terület aránya. Ez azt jelenti, hogy az eső megérkezéséig 62 300 hektáron földben volt már a kukorica. Négy termelőszövetkezetben május 1-ig befejezték a kukoricavetést. A legfrissebbek ezúttal a lippói, a szederkényi, a hímesházai és a geresdlaki tsz-ek voltak.

A visszalevő terület 19—20 ezer hektár. Ha az esőzés elál — a meteorológia szerdára már kevesebb felhőt, kisebb záporokat, a hét közepére pedig jó időt ígér — egy-két napon belül újra megindulhatnak a vetőgépek, hogy késlekedés nélkül éjjeli és nappali műszakban mielőbb bepótolják a lemaradást. A megye nagyüzemei az eredetileg tervezettnél 1500—2000 hektárral nagyobb területen vetik el ezt a fontos takarmánynövényt és nem kevésbé fontos exportcikket.

Összetűzések Dél-Libanonban

Az elmúlt negyvennyolc órában két alkalommal is összetűzésre került sor Dél-Libanonban az ideiglenesen Libanonban állomásozó ENSZ-erők (UNIFIL) francia egységei és palesztínai alakulatok között. Az incidenseknek három palesztin halottja és négy sebesültje volt.

A „Népi Ellenállási Front Déli megszállás és Fasizmus alóli Felszabadítására" elnevezéssel a közelmúltban megalakított dél-libanoni palesztin szervezet kedden bejelentette, hogy tagjai a jövőben tüzet nyitnak mindazokra, akik alakulataikat megtámadják, mivel hétfőn hajnalban az UNIFIL francia egysége felszólítás nélkül, előre megfontoltan lőtt harcosaira.

Lelkes demonstráció a szocialista rendszer összeforrottsága mellett







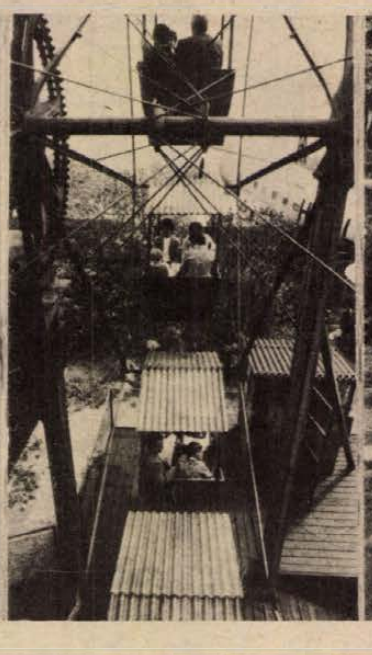


Május elsejét köszöntöttük Pécsett és a megyében

(Folytatás az 1. oldalról)

Dr. Nagy József, az MSZMP KB tagja, a megyei pártbizottság első titkára 1957-ben ünnepelt először együtt a pécsi dolgozókkal:

– 1957. május elseje nevezetes napja pártunk és népünk történetének. Az MSZMP hívó szavára tízezrek vettek részt a pécsi demonstráción is, hogy bizonyítsák a rend helyreállításába vetett bizalmukat és az újjászervezett párt összeforrottságát a dolgozó néppel. A szabadság örömével tüntettek akkor szerte az országban, amellett a politika mellett, amely kivezette az országot az ellenforradalom okozta zűrzavarból. Azóta minden májusi ünnep egyre felemelőbb, tömeghatásában mind erősebb. Az ünnep előtti napokat most Szlivenben töltöttük, ahol több politikai gyűlésen vehettünk részt. Mára virradó éjjel érkeztünk haza, és úgy érzem, hogy a mai pécsi felvonulást is áthatja a szocialista országokhoz fűződő testvéri barátságnak az a hangulata, amelyet bolgár testvérvárosunkban is érezhettünk. Ott a nagygyűlések és a Baranya megyét bemutató kiállítás látogatóinak ezrei, itt pedig Pécs dolgozóinak tízezrei tesznek hitet a munkásosztály, a szocialista rendszer összeforrottsága mellett.

A május ünnepi menet három órán keresztül hömpölygött a Szalai András úton. Délután vidám kulturális műsorok szórakoztatták a pécsieket. Majális színhelye volt az Ifjúsági Park, Istenkút, a kertvárosi Barátságforrás, a Mecseki Kultúrpark, a Sétatér, a Mandulás, a meszesi József Attila Művelődési Ház. Színjátszók, néptánc együttesek, beat-zenekarok, pávakörök, bábosok adtak műsort.

A megye többi városában is felvonulással köszöntötték az ünnepet. Megkapó színfoltja volt a komlói demonstrációnak a szocialista városok bemutatkozása. A 15 ezer felvonuló élén a kitüntetett kollektívák haladtak.



Mohácson 44 vállalat, üzem, intézmény dolgozói vonultak fel. Emlékezetes színfoltja volt a demonstrációnak a Széchenyi téri általános iskola tanulóinak egész teret betöltő impozáns gimnasztikai gyakorlata.

Szigetváron, a Zrínyi téren a városi tanács épülete előtt állították fel a díszemelvényt. A felvonulást a túramotorosok nyitották meg. Őket követték a diákok, majd a Szigetvári Konzervgyár dolgozói, akik bemutatták legújabb termékeiket.

A megye legfiatalabb városában, Siklóson a művelődési ház népi táncosai rögtönözött műsorral kedveskedtek a díszemelvényen és a téren álló nézőknek. A felvonulást követően a várkertben és a várudvaron majálist tartottak. A jó kedvű ünnep itt is, mint a megye valamennyi városában a késő délutáni órákban ért véget.

A magyar–laoszi együttműködési bizottság plenáris ülése

Kedden az Országházban plenáris üléssel folytatódott a magyar–laoszi gazdasági és műszaki-tudományos együttműködési bizottság második ülésszaka. A két delegációt Borbándi János, a Minisztertanács elnöhelyettese és Sanan Southichak közmunkaügyi, közlekedési és szállítási miniszter, az együttműködési bizottság társelnökei vezették.

Borbándi János üdvözlő beszédében annak a meggyőződésének adott kifejezést, hogy a két nép jó kapcsolata a szocializmus ügyének erősödését segíti elő. Eltökélt szándékunk, mondotta, hogy továbbra is sokoldalú támogatást nyújtunk a laoszi népnek országépítő munkájához.

Sanan Southichak válaszbeszédében hangsúlyozta: a két éve bekövetkezett történelmi fordulat után az ország a szocializmus építésének útját választotta. A Magyar Népköztársaság által nyújtott támogatásért az egész laoszi nép őszinte köszönetét fejezte ki.

A plenáris ülésen megvitatták a legutóbbi ülésszak óta végzett munkát, elemezték a gazdasági, valamint a műszaki-tudományos együttműködés eddigi tapasztalatait és kijelölték a további feladatokat.

Így közlekedünk mi



A védett útvonalat így nem védi a jelzőtábla

Tehergépkocsik, jelzőtáblák

Amikor a féklámpa irányjelző Menetlevél és kilométeróra

Vidékre ruccantunk ki tegnapi közlekedési őrjáratunk során, elsősorban azért, hogy a megyeszékhelytől távol eső részeken a jelzőtáblák állapotát, a hozzájuk igazodó forgalmi rendet tanulmányozzuk. A járőrkocsi parancsnoka Mázaszászvárt jelölte meg úticélként ahol egy korábbi bejárás alkalmával egyes jelzőtáblák megrongálódását, veszélyes közlekedési gócok kialakulását figyelték meg.

●

A Pécsről Komlóra vezető úton teherautók karavánja mögött haladtunk, a kanyargós szerpentin többször késztette fékezésre az előttünk haladókat. Azt viszont hovatovább csak sejteni lehetett, hogy fékeznek, mert a pótkocsival közlekedő tehergépkocsik egyikén-másikán vagy nem világított a féklámpa, vagy a fékpedál benyomását a fel-felvillanó irányjelző adta tudtunkra. Az YF 54-07-es teherautó vezetőjét a helyszínen kellett figyelmeztetni, ugyanis fordítva az irányjelző helyén világított a fékezést jelző piros búra, megtévesztve a mögöttes járműfolyamot. Az YF 52-55-ös pótkocsis Skoda után poroszkálva láttuk, hogy minden egyes fékezéskor kanyarodási szándékot is jelzett az irányjelző, becsapva nemcsak bennünket, hanem mindazokat, akik mögötte haladnak. A helyszíni figyelmeztetés alkalmával kiderült: rosszul kötötték be a vezetékeket, kilazultak a csatlakozók. Ez még hihető is, az már kevésbé, hogy munkába indulás előtt, reggel a kötelező átvizsgálásra ne maradt volna idő.

Mázaszászvár határában, Vékényt elhagyva, kék Zsukot állított le járőrkocsink. A menetlevél vizsgálata közben a matematika törvényeit meghazudtoló számolásra bukkantunk, ugyanis az SC 98-60 rendszámú kis tehergépkocsi kilométerórája kevesebbet mutatott az ellenőrzés pillanatában, mint a telephelyről való kiinduláskor. Ez a 25 kilométernyi eltérés akár egy fekete fuvar megtételére is alkalmas. Ezek után a rendőri figyelmeztetés rákerült a menetlevélre.

Mázaszászvár belterületére érve furcsa látvány fogadott bennünket több helyütt. A védett útvonalra betorkolló utcák — így a Vár, a Bartók Béla, a Fürst Sándor és a Petőfi Sándor utca „Elsőbbségadás kötelező" tábláit sorra elfordították, azok semmi támpontot nem adnak a közlekedőknek: vajon hol kell elsőbbséget biztosítani a táblával védett útvonalnak — rendkívül veszélyes helyzetet teremtve autósoknak, motorosoknak egyaránt.

●

A vigasztalanul zuhogó eső miatt lelassult forgalom ellenére akadt intézkedni valója tegnap járőrkocsinknak. A szabálysértőknek, a veszélyes közlekedési gócok kialakítóinak még a kedvezőtlen időjárás sem jelentett akadályt.

H. L.

Nemzetiségi pedagógusok I. országos konferenciája

A nemzetiségi oktatás fejlődésének fontos szakaszához érkezett. A fejlett szocialista társadalom építésének folyamatában megteremtettük az anyagi lehetőségeit annak, hogy a nemzetiségi művelődésügy – ezen belül a nemzetiségi iskola – mind eredményesebben töltse be szerepét – mondotta a nemzetiségi pedagógusok I. országos konferenciájának keddi megnyitóján Gosztonyi János oktatási államtitkár. A kétnapos konferencia az Oktatási Minisztérium, a nemzetiségi szövetségek, az Országos Pedagógiai Intézet és a Magyar Pedagógiai Társaság rendezésében kezdődött meg az Országos Pedagógiai Intézetben, a délszláv, a német, a román és a szlovák nemzetiségi iskolák 210 pedagógusának részvételével.

– Az a célunk – hangsúlyozta az államtitkár —, hogy közvetlenül az érintettekkel, a mindennapi iskolai gyakorlat szakembereivel összegezzük az eredményeket s határozzuk meg az elkövetkező évek feladatait. Az utóbbi években jelentősen növekedtek a nemzetiségi oktatás iránti igények, számottevően nőtt a nemzetiségi intézményekbe járó tanulók, a nemzetiségi iskolák száma, több a pedagógus is. Mindez olyan időszakban következett be, amikor a mezőgazdaság szocialista átszervezése és a nagyfokú iparosítás nyomán a nemzetiségi lakosság körében is meggyorsult az átrétegződés, a mezőgazdaságból az iparba, a faluból a városba áramlás.

– A nemzetiségi oktatás mennyiségi fejlesztésére a jövőben is szükség lesz, az elkövetkező időszak legfontosabb feladata azonban a tartalmi munka színvonalának további emelése. Döntő fontosságú, hogy az elkövetkező évek hatékonyabb világnézeti, erkölcsi, politikai nevelésének komplex folyamatában és annak szerves részeként növekedjék az anyanyelv szerepe, eredményesebbé váljék az anyanyelvi kultúra és hagyományok megszerettetése, megbecsülése, az egészséges nemzetiségi öntudatra nevelés.

A tanácskozás szerdán nemzetiségenkénti szekcióüléseken folytatja munkáját.

Zászlólevonás

Kedden délelőtt a Parlament előtti Kossuth Lajos téren katonai tiszteletadás közepette levonták az állami zászlót, amely május elseje, a nemzetközi munkásmozgalom nagy ünnepe tiszteletére lengett árbocán.

Ugyancsak katonai tiszteletadással vonták le a magyar nemzeti lobogót és a munkásosztály vörös zászlaját a gellérthegyi felszabadulási emlékműnél.

Gyorslista

1978. május 2-án tartották a lottó jutalomsorsolását, amelyen a 17. heti szelvények vettek részt. Rövidítések: A: Lada személygk.-ra utalv., B: 15 000 Ft-os otthon lakberendezési utalv. C: 14 000 Ft-os „Ismerje meg a Szovjetuniót, az 1980. évi olimpiai játékok országát" utalv., D: 50 000 Ft-os ötlet utalv., E: színes tv, F: 20 000 Ft-os zenesarok utalv., G: 10 000 Ft-os vásárlási utalv., H: 9000 Ft-os „ki mit választ" utalv.' I: 10 000 Ft értékhatárig televízió vásárolható, J: 9100 Ft-os értékhatárig televízió vásárolható, K: 7000 Ft-os „tetőtől-talpig" utalv., L: 5000 Ft-os vásárlási utalv., M: 6000 Ft értékhatárig hűtőgép vásárolható, N: 5000 Ft értékhatárig háztartási felszerelések vásárolhatók, O: 4000 Ft-os „konyhafelszerelés" utalv., P: 3000 Ft-os „textil" utalv., R: 1500 Ft értékhatárig táskarádió vásárolható.

A nyertes szelvényeket 1978. május 20-ig kell a totó-lottó kirendeltségek, az OTP-fiókok, vagy posta útján a Sportfogadási és Lottó Igazgatóság címére (1875 Budapest V., Münnich Ferenc u. 15.) eljuttatni. A gyorslista közvetlenül a sorsolás után készült, az esetleges hibákért felelősséget nem vállalunk. A nyertes „P"-jelű szelvények:

2 162 088 G, 2 166 287 P, 2 178 944 H, 2 181 845 D, 2 182 967 G, 2 192 048 D, 2 219 183 N, 2 220 282 K, 2 244 749 K, 2 244 810 K, 2 246 580 P, 2 247 684 P, 2 279 455 D, 2 298 101 K, 2 304 090 B, 2 306 958 P, 2 309 792 N, 2 329 013 F, 2 341 686 F, 2 356 095 K, 2 356 510 L, 2 368 724 L, 2 390 154 B, 2 421 408 O, 2 422 599 L, 2 432 073 M, 2 436 042 P, 2 439 794 P, 2 443 060 O, 2 444 611 L, 2 458 125 K, 2 468 155 L, 2 508 594 H, 2 529 138 M, 2 533 554 O, 2 544 522 L, 2 559 761 G, 2 566 581 J, 2 567 163 D, 2 578 113 H, 2 588 566 O, 2 596 269 K, 2 596 323 H, 2 598 600 K, 2 624 151 P, 2 633 454 L, 2 633 571 G, 2 636 289 O, 2 636 945 M, 2 642 000 O, 2 671 526 H, 2 685 880 P, 2 692 617 L, 2 693 179 H, 2 752 463 M, 2 780 256 O, 2 791 289 H, 2 794 767 L, 2 804 381 H 2 869 688 P, 2 869 735 I, 2 890 345 O, 2 891 444 K, 2 893 357 B, 2 911 543 P, 2 919 445 H, 2 926 474 O, 2 934 130 P, 2 953 433 H, 2 993 946 L, 44 415 509 G, 61 018 745 L, 61 043 544 D, 61 058 535 J, 61 094 530 L, 61 096 222 L, 61 110 682 O, 61 115 230 O, 61 124 735 G, 61 145 538 L, 61 150 379 D, 61 152 263 P, 61 193 059 H, 61 216 663 L, 61 237 268 P, 61 249 978 P, 61 254 592 E, 61 272 262 C, 61 272 476 P, 61 280 293 K, 61 342 035 K, 61 357 176 K, 61 368 138 K, 61 393 390 P, 61 404 457 P, 61 423 529 B, 61 427 015 K, 61 435 784 H, 61 450 607 O, 61 455 132 H, 61 460 527 F, 61 463 033 L, 61 484 415 C.

Indokolatlan szülői aggodalmak

Mit jelent a korrekciós osztály?

Nem gyógypedagógia A gyermek érdeke

„A kisfiamat nem javasolták az általános iskolába, azt mondták, hogy korrekciós első osztályba irassam be. De én ebben nem nyugszom meg! A családban még soha sem volt értelmi fogyatékos!... Miért éppen nekünk kellett jönni erre az iskolaérettségi vizsgálatra? Hát majd én megmutatom, hogy mégis általános iskolába fog járni!..."

Legfeljebb két évig

Sok szülő érez és gondol hasonlóan az iskolaérettségi vizsgálatok idején, ha korrekciós első osztályba javasolják gyermekét. Azonosítják őket a *gyógypedagógiai kisegítő osztályokkal*, noha korrekciós osztályokba értelmi fogyatékos gyermek nem is kerülhet. Ide a lassabban fejlődő, bizonyos területeken lemaradt gyermekeket irányítják. Legfeljebb két évig járhatnak a kislétszámú osztályokba, a III. osztályt már rendes nagylétszámú osztályban kezdik.

Pécsett általában kerületenként indítanak egy-egy osztályt a szükségesnek megfelelően olyan iskolákban, ahol ehhez a tárgyi és személyi feltételeiről is gondoskodni tudnak.

A szülők, ha már megismerkedtek a korrekciós osztályokban folyó munkával belátják, hogy a gyermek érdekét szolgálta az a javaslat, aminek alapján ide irányították őket.

Az iskolaérettség

Ahhoz, hogy egy gyermek kiskorától megfelelően fejlődjön, s 6 éves korára „iskolaéretté" váljon, vele született adottságok és megfelelő külső fejlesztő hatások szükségesek. Az utóbbi azt jelenti, hogy a legkisebb kortól a születése pillanatától kezdve törődni, foglalkozni kell a gyermekkel. És nemcsak testi szempontból, hanem a szellemi, érzelmi, akarati fejlődés terén is. Így a gyermek fejlődése harmonikus lesz. Ez azonban nem jelenti azt, hogy feltétlenül ugyanabban a korban éri el a statisztika által kívánt szintet. Előfordulhat, hogy például a beszéd, gondolkodás, a mozgás területén korának megfelelő teljesítményt nyújt, vagy esetleg azt felül is múlja, de figyelemösszpontosítás, vagy kézügyesség területén elmarad.

Ehhez szükségesek a korrekciós osztályok, ahol tehát nem az értelmi fogyatékos, hanem a lelassult, illetve egyenetlenül fejlődött gyermekek ülnek: azok, akik valamilyen szempontból nem iskolaérettek még.

Sok olyan gyerek jár korrekciós osztályba, aki nehezen illeszkedik be a közös munkába, az iskolai tanulásba. Játékos, nyugtalan, nehezen bírja az iskola fegyelmét, nem tartja be a szabályokat, nem végzi el a feladatokat, piszkálja társait. Ezek a szociálisan éretlen gyerekek igen sok türelmet igényelnek. De korrekciós osztályban jól fejlődnek ők is, idővel egyre jobban elvárható tőlük az egyes feladatok elvégzése, bár még csak fokozott ellenőrzés, bíztatás mellett.

Ilyen esetekben sokat segített volna, ha a szülők óvodáskorú gyereküket rendszeresen bevonják a kisebb házimunkába. Ha egyszerűbb feladatokat adnak nekik, pl. takarításnál, terítésnél, bevásárlásnál, vagy rábízzák, hogy ő tartsa rendben saját játékait, mesekönyveit, ruháit, saját maga tisztítsa ki cipőjét. Mindezzel nagyban elősegítették volna az úgynevezett feladattudat kialakulását.

Ha ezek a gyerekek gyakrabban vehettek volna részt kortársaik játékában, ha nem féltik őket annyira, kellően fejlődött volna szociális érettségük, beilleszkedési képességük. Ezek a lemaradások viszont korrigálhatóak, ha időben fognak hozzá az iskolában és otthon is. Ha azt vesszük észre, hogy 6 éves gyermekünk beszéde hibás, különböző mássalhangzókat azonosként ejtenek, vagy selypítenek, írásuk sem lesz helyes. Először tehát beszédüket kell javítanunk, amit logopédus végez, s csak ezután kerülhet sor az írás-olvasás helyes elsajátítására.

Fejlesztő foglalkozás

Nem indokolt tehát az izgalom, az elkeseredés, ha korrekciós osztályba javasolják gyermeküket. Szembetűnő előnye ezeknek az osztályoknak, hogy csak 15–18 gyermek vehető fel, s így több egyéni és intenzívebb foglalkozásra van lehetőség, mint a 30–35 fős osztályokban. Itt ún. „fejlesztő foglalkozást" tartanak: sokat beszéltetik, meséltetik a gyerekeket élményeikről, s az őket körülvevő dolgokról, vagy ha szükséges, figyelmüket, emlékezetüket fejlesztik.

A szülők segítése

A korrekciós osztályokban folyó oktató-nevelő munkának ún. mentálhigiénés, idegrendszert védő hatása is van. Az itt tanuló gyerekek ugyanis idegrendszeri túlterhelés nélkül utolérhetik iskolaérett társaikat. Ellenkező esetben, ha nem korrekciós osztályban kezdik tanulmányaikat, tanulási kudarcok sora várhat rájuk, mely iskolai neurózisok oka lehet s a felnőtt korra is kihat. Sokat segíthetnek a szülők azzal, ha minél többet foglalkoznak velük, kérdéseikre válaszolnak, cselekedtető, gondolkodtató játékokat vesznek nekik. Nagyon fontos, hogy ne büntessük őket lassúbb haladásukért, és ne kívánjuk, hogy órákig üljenek a tankönyv mellett, viszont a legkisebb eredményért is dicsérjük meg őket, hisz ez sokkal jobban ösztönöz jobb teljesítményre, mint a büntetés.

Kerényi Klára

„SZINTE ZAVARBA EJTŐ A SOK DICSÉRET..."

Magyar konstruktivista művészet

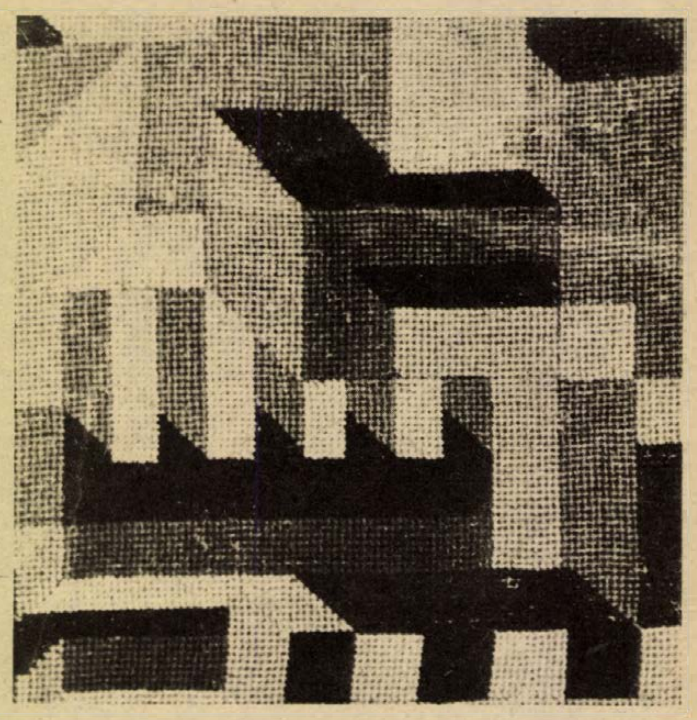

Nagy sikerű pécsi bemutatkozás Hollandiában

Fontos szerep jutott a Pécsi Janus Pannonius Múzeumnak a magyar kultúra külföldi terjesztésében, nemzetközi kulturális kapcsolataink elmélyítésében. Ez év április elsején a hollandiai Hertogenboschban nyílt meg kiállítás a Pécsi Janus Pannonius Múzeum gondozásában, *Magyar konstruktivista művészet, 1920–1977.* címmel.

A kiállítás szervezője és rendezője, *Romváry Ferenc* művészettörténész, múzeumi osztályvezető elmondotta, hogy a holland–magyar kulturális egyezmény keretében 1977 elején *Hét holland művész* címmel kiállítást rendezett a Műcsarnok. A bemutatkozó művészek nemcsak hazájuk képzőművészetében, hanem a nemzetközi élvonalban is igen jelentős helyet foglaltak el. Kiállításuk igen friss információt adott a magyar közönségnek a legmodernebb holland törekvésekről. A Külföldi Kapcsolatok Intézete viszonzásul a pécsi múzeum által rendezett kiállítást javasolta hollandiai bemutatásra. A választás a Hollandiában kedvelt képzőművészeti irányzatra, a konstruktivizmusra esett. Ez az irányzat a Janus Pannonius Múzeum gyűjtőkörének kiemelt része, így a pécsi múzeum lehetett e vállalkozás egyik partnere.

– Hogyan válogatták ki a bemutatásra kerülő anyagot?

– Hollandiában különleges helyzetet foglalnak el a múzeumok – mondotta Romváry Ferenc. – Teljesen autonóm intézmények, nem függenek a minisztériumoktól. Így az érdekelt igazgatók ellátogattak Pécsre, és megtekintették a múlt szeptemberben a Színház téren rendezett konstruktivista kiállításunkat. A kortárs művek beszerzése nem okozott gondot, mivel a művészekkel személyesen konzultáltam, annál inkább a korai, a tulajdonképpeni konstruktivista alkotásoké. Ennek a kollekciónak az összeállításánál segítségünkre volt egy szerencsés pécsi adottság: Carl Laszlo, azaz László Károly, bázeli műgyűjtővel igen jó a kapcsolatunk. Az idős műpártoló egyébként sok művet ajándékozott a pécsi múzeumnak a birtokában lévő 20. századi nemzetközi képzőművészeti anyagból. Így kézenfekvő volt, hogy a történeti anyagot, Kassák Lajos, Moholy Nagy, Bortnyik, Beöthy, Csáky, Péri és Steiner képeit ő adta kölcsön. A Hollandiába tartó kamion keresztülment Bázelen, ahol felvették ezeket a képeket. A mai konstruktivizmushoz vezető összekötő hidat Gábor Jenő, Martyn Ferenc, Korniss, Beöthy és Beöthy–Steiner munkássága jelentette. Ami a kortárs művészeteket illeti, Bak Imre, Fajó János, Halász Károly, Hencze Tamás, Lantos Ferenc, Maurer Dóra, Mengyán András, Nádler István és Tót Endre festményei, illetve Csiky Tibor, Gulyás Gyula és Türk Péter szobrai szerepeltek Hollandiában.

– Milyen környezetben rendezték meg a kiállítást?

– Amszterdamtól száz kilométerre délre fekszik Hertogenbosch. Egy középkori téglavárban helyezkedik el az ottani múzeum. A fehérre meszelt téglafalon rendkívül artisztikusan hatottak a képek. Nagyon szép katalógus készült, melyben 3–3 kép szerepel minden művésztől.

– Kik vettek részt a megnyitón?

– Magyar részről Bebrits Anna hollandiai magyar nagykövet nyitotta meg a kiállítást, a házigazdák nevében a városi tanács képviselője, a múzeum igazgatója, illetve Cort van Linden, a holland Kulturális Minisztérium Nemzetközi Kapcsolatok Főosztályának vezetője mondott megnyitó beszédet.

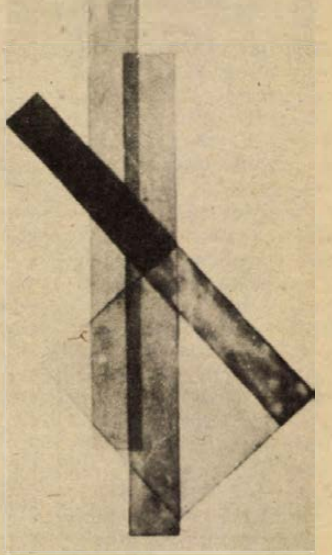

– Milyen volt a magyar műalkotások fogadtatása?

– Számos múzeumi és képzőművészeti szakember vett részt az ünnepségen. Szinte zavarbaejtő volt a sok dicséret, amivel a kiállítást és ezen túl a magyar kultúrát elhalmozták. A véleményekből végkicsengése az volt, hogy ahol ilyen művészet terem, az a nép, az az ország nagy kultúrával rendelkezik. Nagy öröm volt hallani ezeket a szavakat, annál is inkább, mivel eddig nem voltak élénkek a kulturális kapcsolataink Hollandiával, és ez a kiállítás igazán nagy lökést adott a további kibontakozásnak.

Romváry Ferenc elmondotta még, hogy júliusban Utrechtben, októberben Emmen városában mutatkozik be a konstruktivista kiállítás. Minden bizonnyal meghívást nyer ezután a dániai Aalborg múzeumába, jövőre pedig Oslóban a Sonja Henni-alapítvány kívánja bemutatni. Svédországból is érdeklődtek a kiállítás iránt, így valószínű, hogy e továbbra is sikeresnek ígérkező észak-európai bemutatkozás a Skandináv államokban fog véget érni.

Gállos Orsolya

Állami Balett Intézet

Felvételi felhívás

Az Állami Balett Intézetben megkezdődtek az 1978/79-es tanév előkészületei. Az intézmény felvételt hirdet olyan 10–12 éves lány és 10–13 éves fiúgyermekek részére, akik a tánchoz kedvet éreznek és elvégezték az általános iskola első négy osztályát. Az intézet keretében általános és középiskola működik, amelynek elvégzése után a tanulók érettségi vizsgát tesznek. Az Állami Balett Intézet szakmailag sokoldalúan képzett, hivatásos táncművészeket nevel.

A felvételi vizsgára jelentkezés ideje: május 2–15. között.

A vidékiek levélben (melyhez mellékeljenek egy szülői hozzájárulást és egy bélyeggel ellátott válaszborítékot), *a budapestiek személyesen jelentkezzenek az Állami Balett Intézetnél* (1061 Budapest, Népköztársaság u. 25.).

A felvételi vizsgára jelentkezők budapesti elhelyezéséről a szülőknek kell gondoskodni. Az újonnan felvett növendékek számára az intézet diákotthoni elhelyezést csak korlátozott számban tud biztosítani. A jelentkezőket a felvételi vizsga időpontjáról értesítik.

A felvételi vizsgára jelentkezés ideje: május 2–15. között, személyesen az Állami Balett Intézetnél (1061 Budapest, Népköztársaság u. 25.).

A jelentkezők a felvételi vizsga időpontjáról értesítést kapnak.

Csőtöréseket okozott a védett páfrányfenyő

Rakoncátlankodott egy védett, másfélszáz éves ritka szép páfrányfenyő Pécsett, a Sallai utca 25. szám alatti ház udvarán, immár 4–5 éven át ugyanis erős gyökerei behálózták, valósággal beszőtték a talajt és elmozdították, nemegyszer eltörték az ólom, vas víz- és szennyvízvezetékeket. Mindig akkor volt csőtörés, vagy -repedés, amikor nagy szél fújt és hajlongott a fa. Minderre csak most jöttek rá, hogy végleg kibontották a 15 méter magas fa egész gyökérzetét, kiásták az „eltérített" csöveket. Most az Országos Környezet- és Természetvédelmi Hivatal segítségével kijavították, megerősítették a csatornákat, ezzel hat család szolgáltatási gondjai megszűntek. A közmű-rekonstrukcióra úgy került sor, hogy közben nagyon vigyáztak a páfrányfenyőre, mely nagyon ritka Pécsett, csupán néhány található még a Zsolnay-gyár udvarán és a POTE parkjában.

— CS. —

Az orosz mellett német, francia, angol és spanyol

Két idegen nyelv kötelező a pécsi egyetemeken

A nyelvtudás — ahogy azt már sokszor és sok helyütt megállapították — ma már a mindennapok tartozéka lett. Egyes foglalkozásoknál, szakmák betöltésénél elengedhetetlen feltétel. Talán leginkább így van ez az orvosoknál, a műszaki embereknél, közgazdászoknál. Hiszen az orvosok a legújabb külföldi kutatásokról, eredményekről leghamarabb az angol, német nyelvű szakfolyóiratokból értesülhetnek. Sőt, külföldi meghívás esetén is többnyire csak az illető ország nyelvén tarthat előadást.

Ezért tették kötelezővé az orvosi egyetemeken a második kötelező idegen nyelvet. A 150 negyedéves hallgató közül a németet tizennyolcan, a franciát tizennégyen választották, a többiek angolra jelentkeztek.

A választott nyelvet harmadik és negyedik évfolyamon tanulják, heti két órában. Így inkább csak a szakszövegre marad idő, de természetesen aki szorgalmas, állami nyelvvizsgára is mehet ezután.

A Pécsi Tudományegyetem közgazdasági karán is új fajta rendszerben tanulnak nyelveket a hallgatók. Az első két évben csak az orosz a kötelező nyelv, de fakultatív után másikat is választhat melléje. A második év végén záróvizsgát tesznek oroszból. Utána vagy ezt a nyelvet folytatják társalgási szinten, vagy választanak az angol, német, francia, olasz, és spanyol között. Az utolsó év végén pedig ezekből vizsgáznak. Majdnem hasonló módon vezették be a második kötelező nyelvet a jogi karon is. Az első csoportok mindkét karon az elkövetkező hetekben vizsgáznak majd.

A többi pécsi főiskolán a hagyományos szerkezetben sajátítják el a nyelveket. Csak az orosz nyelv a kötelező, s ebből vizsgáznak is. Fakultatívan azonban a Pécsi Tanárképző Főiskolán 150-en tanulnak különféle nyelveket; a Pollack Mihály Műszaki Főiskolán is három-három csoport indult az idén angolból, illetve németből. A Liszt Ferenc Zeneművészeti Főiskolán az intézményen belül nincs lehetőség az oroszon kívül más nyelv tanulására, de minden évfolyamról el-eljár néhány hallgató a TIT nyelvóráira.

B. A.

HÍREK

1978. MÁJUS
3
SZERDA

Szeretettel köszöntjük névnapjuk alkalmából

IRMA
nevű
kedves olvasóinkat

A Nap kél 4.25 — nyugszik 18.53 órakor. A Hold kél 2.42 — nyugszik 14.59 órakor.

Georges Politzer

Hetvenöt évvel ezelőtt, 1903. május 3-án született Szegeden Georges Politzer, a magyar származású kiváló francia kommunista filozófus, aki az ellenforradalom kezdetekor emigrált Franciaországba. A németek megszállta Franciaországban a Gestapo 1942. május 26-án kivégezte a bátor kommunistát.

Politzer a Francia Kommunista Párt Központi Bizottságának tagja, a német megszállás idején az értelmiségiek ellenállásának egyik szervezője volt; egész életében meg nem alkuvó harcot folytatott a marxizmussal szemben idegen eszmeáramlatok ellen. Egyebek között filozófiai bírálatban részesítette a fajelméletet, a fasiszta ideológiát, két fontos tanulmányában is (Faj, nemzet, nép; A filozófia és a mítoszok). Ez a bírálata A forradalom és ellenforradalom a XX. században című írásában teljesedett ki. A mű ragyogó és meggyőző válasz volt Alfred Rosenberg „birodalmi vezetőnek", a náci főideológusnak Vér és arany című előadására, melyet a megszállt Párizsban tartott.

Politzer műveiben ma is ismert olyan irányzatokat bírált meggyőzően, mint az egzisztencializmus, a pozitivizmus, a neopozitivizmus. Egy tanulmánya Bergson tanait elemzi, egy másik pedig a freudizmust, mint ideológiát és a freudi szociológiát.

Ma este

SZÍNHÁZ

Nemzeti Színház: Játék a kastélyban (este 7 órakor) Törzs-bérlet.
Kamaraszínház: Óriáscsecsemő (este fél 8 órakor) Babits/A—F-bérlet.

MOZI

Park: Egy kis előkelőség (4, 8) Volt egyszer egy vadnyugat (6)
Petőfi: Gyilkosságok péntek este (4, 6, 8)
Kossuth: Volt egyszer egy vadnyugat (10) Kihajolni veszélyes (2, 4) Földiek (6, 8)
FEK: Fayard bíró, akit seriffnek hívtak (7) **Tanárképző Főiskola:** Nyugtalan év (5) Kopernikusz (f8) **Rákóczi:** Napsugár fiúk (5, 7) **Komló, Május 1.:** Szeress engem, Lilly! (f5, f7) **Komló, Zrínyi:** Fény az akasztófán (4, 6, 8) **Mohács:** Ilyenek voltunk (6) Falusi ballada (8)

ORI MŰSOR

Sportcsarnok: OKISZ-Labor rendezésében divatbemutató. „Örökzöld dallamok" (este 7 órakor).

időjárás

Várható időjárás szerda estig: eleinte erősen felhős idő, később nyugat felől felszakadozó felhőzet. Szórványosan, inkább csak keleten eső, zápor, néhány helyen zivatar. Megélénkülő, helyenként megerősödő, mindenütt északnyugatira, északira forduló szél. Várható legalacsonyabb éjszakai hőmérséklet: 5—10, legmagasabb nappali hőmérséklet szerdán: 14—19 fok között.

Kezdeményezés a pécsi járásban

Egy napot községünkért

A Magyar Vöröskereszt „Tiszta udvar, rendes ház" elnevezésű tisztasági mozgalma 20 évvel ezelőtt Pellérd község kezdeményezésére terjedt el a megyében. A jubileum alkalmából vasárnap délelőtt a pellérdi kultúrházban tartott ünnepségen méltatták a mozgalom jelentőségét, eredményeit.

Az évfordulóhoz kapcsolódva, egyben az eddigieknél jobb eredmények elérése reményében a Baranya megyei Tanács vb járási hivatala versenyre hívta fel a pécsi járás községeit. A versenymozgalom célja tiszta, virágos települések, egészséges és esztétikus emberi környezet kialakítása. Az „Egy napot községünkért" mozgalom keretében a lakótelkek, udvarok, közterületek, járdaszegélyek fásítását, virágosítását, vízelvezető árkok, átereszek tisztítását, az engedély nélküli szemétlerakóhelyek megszüntetését, a közterületek lomtalanítását, parkok, pihenőhelyek, virágágyások kialakítását szorgalmazzák, helyi társadalmi összefogással. A verseny eredményét a járási hivatal dolgozói és a járási vöröskereszt szervezet aktivistáiból alakított brigádok helyszíni ellenőrzés alkalmával értékelik, figyelembe véve a tavasszal végzett társadalmi munka értékét, a megvalósított feladatokat és a községek esztétikai képének alakulását.

— **Halálozás.** Hétfőn — 47 éves korában, hosszas betegség után — elhunyt Halasi Mária újságíró, a Pesti Műsor helyettes főszerkesztője. Temetéséről később intézkednek.

◆

— **Kiállítás.** Nagy sikere van Siklóson annak a kiállításnak, amelyen a járási és városi öntevékeny művészeti szakkörök mutatkoznak be munkáikkal a közönség előtt. A festményeket, grafikákat, faragásokat, népi hímzéseket bemutató kiállítást május 6-ig tekinthetik meg az érdeklődők a siklósi művelődési házban.

— **Pécsi fotók egy Liszt-kötethez.** Vasárnap Pécsett járt Allan Walker kanadai zenekutató, aki Liszt Ferencről készülő új kötetének anyagához zenei emlékhelyeket fotózott a megyeszékhelyen.

◆

Esküvő

PÁRKÁNYI MAGDOLNA
és
LENDVAI JÓZSEF
szeretettel értesítjük kedves ismerőseinket, barátainkat, hogy 1978. május 6-án 16.00 órakor házasságot kötünk a pécsi központi házasságkötő teremben (Hunyadi út 2.).

ÁDÁM EDIT
és
GADÓ JÓZSEF
szeretettel értesítjük kedves ismerőseinket, barátainkat, hogy 1978. május 6-án 18.00 órakor házasságot kötünk a pécsi központi házasságkötő teremben (Hunyadi út 2.).

BÉLAVÁRY ERZSÉBET
és
MURVAI JÓZSEF
szeretettel értesítjük kedves ismerőseinket, barátainkat, hogy 1978. május 6-án 12.00 órakor házasságot kötünk a pécsi központi házasságkötő teremben (Hunyadi út 2.).

A hónap zeneművei

Balázs: Barátság és testvériség, kórusdal zongorakíséretel. Balázs: Barátság és testvériség, vegyeskar. Bakki: Sospiri e gridi, fuvolára és ütőhangszerekre; játszópartitúra. Bárdos: Tisza partján, kétszólamú egyneműkar. Bárdos: Libera me, vegyeskar. Dubrovay: A³, hegedűre, gordonkára, ütőhangszerekre, zongorára és szintetizátorra; játszópartitúra. 300 év zongoramuzsikája. — Szláv romantikusok (Kováts). Liszt: Berceuse, zongorára (1. változat). Liszt: Septem sacramenta, szólóhangokra, kórusra, orgona- vagy harmónium kísérettel (Sulyok); kispartitúra. Szól a nóta 15. Magyar nóták énekhangra, zongorakíséretel. Tausch: Klarinétverseny (Balassa); partitúra; szólamok, zongorakivonat.

◆

— **Utasítás URH-n keresztül.** A DDGÁZ szolgáltatási üzemegysége három új URH-rádióval felszerelt gépkocsit vásárolt. A hibaelhárítás gyorsítását tervezik az új gépkocsikkal.

◆

A Zöldért mai árai

Csütörtöktől a kelkáposzta kilója 10 forint lesz. Már április 29-től az étkezési burgonya első fajtacsoportja (desiré) 4 Ft, a második fajtacsoport ára 3,50 Ft. A 6 cm fölötti karalábé 4,40, az 5 cm fölötti 3,40-be kerül. A tölteni való paprika darabja — az első osztályúé — 6,40, míg a másodosztályú egyenként 5 Ft-ba kerül; a hegyes, erős zöldpaprika ára pedig, méreteitől függően 4,60 és 2,00 forint között mozog. A zöld fokhagyma 2,60; a zöldhagyma 2,80, illetve 2,00 forint. A melegházi hónapos retek — méreteitől függően 4,20; 3,40 illetve 2,80. A 15 dkg fölötti fejessaláta ára 3,40, a 12 dkg fölöttié 2,80 Ft. A tisztított söska kg-ja 16 forint, a paraj kilója 12 forint. A melegházi uborka kilogrammonként 44 forint, míg a paradicsom 76 Ft-ba kerül.

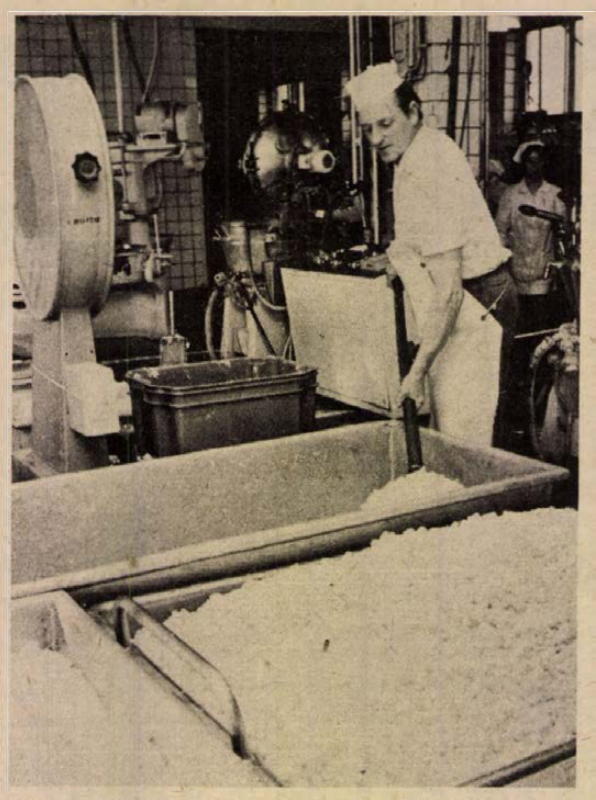

A Répcelaki Sajtgyárban évente félmillió hektoliter tejet dolgoznak fel. Az ország legnagyobb sajtgyárában jelenleg tizenöt féle ömlesztett sajtot készítenek. A gyár legújabb terméke a vasi sajtkrém, a napokban kerül az üzletekbe. A képen: Érlelik a nyers sajtot az adagoláshoz.

— **Csúcs a Mecseki Kultúrparkban.** Az elmúlt hétvégén szombaton, vasárnap és hétfőn 23 000 fizető látogatója volt a Mecseki Kultúrparknak. E három napon 250 000 forintos forgalmat bonyolított le a park, ami a fennállás óta a legnagyobb hétvégi bevételnek számít.

— **Új technológia.** A lakásépítés gyorsítására új berendezést vásárolt a Tanácsi Magas- és Mélyépítő Vállalat. Az év második felétől Szigetváron alkalmazzák először a PEVA rendszerű alagútzsalus technológiát.

— **Éneklő Ifjúság.** Tizenhárom középiskolai és szakmunkásképző intézeti kórus mintegy 600 diákjának részvételével tartották meg az Éneklő Ifjúság mozgalom területi döntőjét Pécsett, vasárnap délelőtt. A koncertet a Magyar Rádió is fölvette.

◆

Közlemények

Pécs megyei város Tanácsa Végrehajtó Bizottsága értesíti az érdekelt állampolgárokat, hogy a jóváhagyott 1978—79. évi lakáskiutalási és lakásértékesítési névjegyzék május 3-tól a kerületi hivatalok székházainak hirdetőtábláján megtekinthető.

*

Értesítjük betegeinket, hogy a Gyermekideggondozóban 1978. május 8-tól május 10-ig költözés miatt a rendelés szünetel. Május 11-től a Munkácsy M. utcai Rendelőintézet udvarán lévő épületben fogadja a betegeket a Gyermekideggondozó.

„Csatlakozzon hozzánk!"

Ünnepi taggyűléseken emlékeznek meg országszerte a vöröskeresztes alapszervezetek a május 8-i vöröskeresztes világnapról, amelynek idei jelszava: „Csatlakozzon hozzánk!" A televízió 40 perces műsort készített és sugároz a világnap alkalmából. Ebben áttekintést adnak a Magyar Vöröskereszt sokoldalú tevékenységéről, filmriportban számolnak be a Vas megyei jánosházi és kámi csomópontnál működő, közlekedési elsősegélynyújtó állomások munkájáról. A Vöröskeresztes Társaságok Világszövetsége megbízásából készült 20 perces világnapi film is képernyőre kerül a műsorban. A filmet, amely magyar és bolgár koprodukcióban készült, a világszövetség valamennyi tagországának tévétársasága bemutatja.

— **Leálltak a távfűtéssel.** A Pécsi Távfűtő Vállalat közli, hogy a meleg időre való tekintettel május 2-val leálltak a távfűtéssel Pécsett, Komlón, Mohácson és Szigetváron.

04—05—07

Gyalogost ütött el tegnap délután Pécsett, a Zsolnay Vilmos utca és a Lánc utca sarkán egy Trabant személygépkocsi. A sérültet, Halász József 30 éves pécsi lakost a mentők lábszártöréssel szállították az I. sz. Sebészeti Klinikára.

Gépkocsik előjegyzési sorszámai

A múlt héten 1043 gépkocsit adott át a Merkur új tulajdonosaiknak. Ebből legtöbbet, 550-et Skoda 105 S típusból adtak ki. A gépkocsik előjegyzési sorszámai a következők: Trabant Limousine (Budapest) 13 725, Trabant Limousine (Győr) 4885, Trabant Limousine Speciál (Budapest) 19 021, Trabant Limousine Speciál (Győr) 9736, Trabant Limousine Hycomat 6872, Trabant Combi (Budapest) 2984, Trabant Combi (Győr) 886, Wartburg Limousine 9635, Wartburg de Luxe 10 532, Wartburg de Luxe tolótetős 3129, Wartburg Limousine tolótetős 2398, Wartburg Tourist 3300, Skoda 105 S (Budapest) 91 200, Skoda 120 L (Budapest) 543, Skoda 120 L (Debrecen) 535, Skoda 120 L (Győr) 599, Polski Fiat 1500 12 848, Polski Fiat 126 9820, Zaporozsec 26 215, Zsiguli (Budapest) 93 698, Zsiguli (Debrecen) 44 796, Zsiguli Combi 11 504, Zsiguli 1500 12 076, Zsiguli 21011 (Budapest) 9035, Zsiguli 21011 (Debrecen) 5154, Dácia 10 196, Moszkvics 2140 2955.

◆

— **Miért lett divat a** századforduló-nosztalgia? Erről és több más érdekes témáról, a történelem és a modern tudományok viszonyáról tart előadást Galántai József egyetemi tanár, a történelemtudományok doktora, az ELTE tanára május 3-án, szerdán 18 órakor a Doktor Sándor Művelődési Központban, az intézmény Beszélgetések tudományról, művészetről, 1978 című előadássorozata keretében. A beszélgetés házigazdája Vonyó József történész.

◆

Kórházi felvételes ügyeletek

Mindennapos felvételi ügyeletek gyermekbelbetegek részére: Pécs város: POTE Gyermekklinika, Szigetvár város és járás, a pécsi és a volt selyei járás: Megyei Gyermekkórház. Gyermeksebészeti, gyermekfülészeti betegek, égett és forrázott gyermekek részére páratlan napokon: POTE Gyermekklinika, páros napokon: Megyei Gyermekkórház Pécs és a megye egész területéről.

Felnőtt belgyógyászat, sebészet: Megyei Kórház. Égési sérülések: Honvéd Kórház. Koponya- és agysérülések: Idegsebészet. Felnőtt fül-orr-gégészet: POTE Fül-, Orr-, Gégeklinika.

SOS-ÉLET telefonszolgálat hívószáma 12-390, este 7-től reggel 7 óráig.

ÉJSZAKAI ÜGYELETES GYÓGYSZERTÁRAK:

I. ker. Pécs-Vasas II., Bethlen Gábor u. 8. sz. 10/52. sz. gyógyszertár, Pécs-Meszes, Szeptember 6. tér 1. sz. 10/3. sz. gyógyszertár. II. ker. Pécs, Kossuth L. u. 81. sz. 10/8. sz. gyógyszertár, Pécs, Munkácsy M. u. 4. sz. 10/9. sz. gyógyszertár. III. ker. Pécs, Veress E. u. 2. sz. 10/7. sz. gyógyszertár.

tegnap történt

Savari Máriát, az MTI Baranya megyei szerkesztőségének munkatársát köszöntötték tegnap nyugalomba vonulása alkalmából kollégái és barátai. Az MTI vezetőségének jókívánságait Burján Sándor, az MTI főszerkesztője, vezérigazgatóhelyettes tolmácsolta. Barcs Sándor vezérigazgató levélben mondott köszönetet Savari Máriának négy évtizedes távirati irodai munkásságáért.

*

Pozsgay Imre kulturális miniszter vezetésével küldöttség utazott kedden Koppenhágába Niels Matthiasen dán kulturális miniszter meghívására.

*

Magyar küldöttség utazott kedden az Interparlamentáris Unió harmadik európai együttműködési és biztonsági konferenciájára, amely május 3-án kezdi meg munkáját Bécsben. A küldöttséget Péter János, az országgyűlés alelnöke vezeti. Tagjai: Barcs Sándor, Bognár József, Darvasi István, Nagy Miklós, Pethő Tibor országgyűlési képviselők.

*

A Magyar Népköztársaság Elnöki Tanácsa Szatmári Andrásnak, az MSZMP Központi Bizottsága pártgazdasági és ügykezelési osztálya helyettes vezetőjének, nyugállományba vonulása alkalmából több évtizedes munkája elismeréséül a Szocialista Magyarországért Érdemrendet adományozta. A kitüntetést Németh Károly, a Politikai Bizottság tagja, a Központi Bizottság titkára kedden adta át.

Lapzárta

Az olasz rendőrség kedden letartóztatta a „Vörös brigádok" egyik tagját, akit azzal gyanúsítanak, hogy köze volt Moro elrablásához. Két másik személyt is őrizetbe vettek, de nevüket nem közölték. A kedden letartóztatott Maesanot először 1974-ben Svájcban tartóztatták le, amikor egy társával, Valerio Morucival együtt Olaszországba irányuló fegyvercsempészésen tettenérték. Morucci egyike annak a kilenc személynek, akik ellen a múlt héten elfogatási parancsot adtak ki az olasz hatóságok.

*

Szokatlanul magas szintű fogadtatásban részesült kedden Párizsban Ku Mu kínai miniszterelnök-helyettes, aki tíznapos hivatalos látogatásra érkezett Franciaországba: maga Barre miniszterelnök köszöntötte az Orly-repülőtéren, a francia külügyminiszter társaságában. Ku Mu az első magasrangú kínai személyiség, aki Barre miniszterelnök téli pekingi látogatása óta Franciaországba érkezik. A miniszterelnök-helyettes 29 tagú küldöttséget vezet.

*

A düsseldorfi hírügynökség kedden este összefoglalót közölt a warendorfi nagy nemzetközi öttusa versenyről, amelyen a legjobb magyarok is részt vesznek. A szereplés mindenképpen biztatónak mondható, s a rendkívül erős mezőnyben három szám után Szombathelyi Tamás áll az első helyen. Csapatban az NSZK vezet, Magyarország I. csapata a negyedik.

A RÁDIÓ ÉS TELEVÍZIÓ MŰSORÁBÓL

RÁDIÓ

KOSSUTH RÁDIÓ

8.27: Szocialista brigádok akadémiája. 8.54: Zenevár. 9.09: Együtt könnyebb? Lipp Márta jegyzete. 9.19: Operarészletek. 10.05: Nyitnikék. — Kisiskolások műsora. 10.40: Válaszolunk hallgatóinknak. 10.55: Zenekari muzsika. 12.30: Tánczenei koktél. 13.20: Brigádnapló. 13.40: Versek. 13.45: A tavaszhozó kisleány. Gyermekopera. 15.10: Iskolarádió. 15.50: A Munkásőrség Központi Férfikara énekel. 16.10: Telemann: f-moll triószonáta. 16.24: Külföldről érkezett . . . 16.44: Mindenki iskolája. 17.07: Bagoly a cégtáblán. 19.15: Népdalok. 19.40: Kapcsoljuk a Csepeli Munkásotthont. Az MRT szimfonikus zenekarának hangversenye. Kb. 20.05: Kis magyar néprajz, kb. 20.10: Könyvszemle. Kb. 20.20: Versek, kb. 20.25: A hangversenyközvetítés folytatása. 21.30: Operettdalok. 22.30: Ady és a muzsika. 23.10: Budapest építészeti jövője. 23.25: Martha Angelici és Ernest Blanc énekel. 0.10: Ihász Gábor táncdalaiból.

PETŐFI RÁDIÓ

8.05: Dalok a „Dühös múzsa" c. hanglemezből. 8.20: Tíz perc külpolitika (ism.). 8.33: Dzsesszfelvételekből. 9.00: Nóták. 9.30: A 04, 05, 07 jelenti . . . 10.00: A zene hullámhosszán. 11.33: A Szabó család. 12.00: Operettrészletek. 12.33: Szkrjabin és Rahmaninov műveiből. 13.30: Rügy-manócska. 14.00: Kettőtől ötig . . . 17.00: Ötödik sebesség — Különkiadás. 18.00: Pedig a szabványnak megfelel . . . 18.10: A hanglemezbolt könnyűzenei újdonságai. 18.33: Böngészde. Az elmúlt hónap zenei eseményeiből. 20.00: Iránytű. 21.13: Filmzene. 21.30: Szabó Ferenc: Föltámadott a tenger — oratórium Petőfi Sándor verseire. 22.16: Előadja a szerző: Neil Sedaka. 22.33: Az asszony és az igazság. Komolytalan zenedráma egy felvonásban. 23.06: Verbunkosok, nóták.

HARMADIK MŰSOR

14.05: Versek. 14.25: Leonard Bernstein vezényel és zongorázik. 16.03: Húszas stúdió. 16.56: Magyar kamaramuzsika. 17.50: Meditáció. 18.05: Fekete Afrika zenéjéből. 18.20: Hangverseny a Mindenki zeneiskolája hallgatóinak. 19.07: Angelo Ephrikian énekegyüttesének Gesualdo-felvételeiből. 19.15: Iskolarádió. 19.33: Berg: Wozzeck. Háromfelvonásos opera. Közben: 20.11: Külföldi tudósoké a szó. 20.26: Az operaközvetítés folytatása. 21.27: 2000 felé. 22.07: Jaime Laredo és Glenn Gould Bach-lemezeiből. 22.35: Dzsesszfelvételekből.

PÉCSI RÁDIÓ

17.00: Öttől — hatig. Szerkesztő: Kovács Imre. A tartalomból: Hírek. — Fiúk az apákról . . . Emlékezés munkásigazgatókra. — Bemutatjuk a szakszervezeti tisztségviselőt. III. — Érettségi előtt. — Pécs fényeiről. — Horgászok ötperce. — Eszperantó sarok. — Filmlevél. 18.00: Délidunántúli híradó. 18.15: Heintje énekel. 18.30: Szerb-horvát nyelvű műsor. A drávaszögi népi zenekar játszik. — Hírek. — Megkezdeni és kitartani. Jegyzet. — Bunyevác Anka énekel. — Adatok a nemzetiségi oktatás történetéhez. Sándor László levéltáros előadása. 19.00: Német nyelvű műsor. Hírek. — Ifjúsági koktél. Szerkeszti: Hoffmann Antal. — A nyelvtudás hasznosítása a külkereskedelemben. Wolfart János riportja. 19.30: Műsorzárás.

MAGYAR TV

7.54: Tévétorna (ism., sz.). 8.00: Matematika (ált. isk. 8. o.). 8.25: Pedagógus továbbképzés. Ének, zene, muzsika — hétköznap és ünnepnap (sz.). 9.00: Énekeljünk együtt. 9.05: Környezetismeret (ált. isk. 2. o.). 10.05: Magyar nyelv és irodalom (ált. isk. 1. o.). 10.25: Delta. Tudományos híradó (ism.). 11.05: Emma. Magyarul beszélő angol tévéfilmsorozat. VI/4. rész (ism., sz.). 11.50: Lehet egy kérdéssel több? Vetélkedőműsor (ism.). 12.20: Utak és kalandok. Magyarul beszélő spanyol filmsorozat. VI/5. rész: Cigaretta és narancs féláron (ism., sz.). 13.20: Matematika (ism.). 13.45: Énekeljünk együtt (ism.). 13.50: Környezetismeret (ism., sz.). 14.15: Magyar nyelv és irodalom (ism., sz.). 14.40: Pedagógus továbbképzés (ism.). 15.20: És így tovább . . . Egyenletek, egyenlőtlenségek II. 16.33: Hírek. 16.40: A titokzatos északi víz. NSZK ismeretterjesztő film (ism.). 17.25: Vonzó igényesség. Riportfilm. 18.05: Dalolva szép az élet. Dokumentumfilm. 18.40: Reklámműsor. 18.45: Szépen, jól magyarul . . . 18.55: A Közönségszolgálat tájékoztatója. 19.00: Reklámműsor. 19.10: Esti mese. 19.20: Tévétorna (sz.). 19.30: Tv-Híradó. 20.00: Gyárfás Miklós: Franciska. Tévéjáték (sz.). 20.45: Panoráma. Jelenségek a világpolitikában. 21.10: Anderlecht—Ausztria Wien. Labdarúgó KEK-döntő mérkőzés közvetítés Párizsból (sz.). A szünetben: Reklámműsor (sz.). Kb. 22.50: Tv-Híradó 3.

MÁSODIK MŰSOR

20.00: Seneca: Játék az isteni Claudius haláláról. Monodráma. Oedipus rex. Tragédia. A Nemzeti Színház előadása, felvételről (14 éven felülieknek!). Közben: 20.35: Tv-Híradó 2.

JUGOSZLÁV TV

17.10: Magyar nyelvű tv-napló. 17.45: Kis világ — gyermekhíradó. 18.15: Önigazgatás. 18.45: Népszerű zene. 19.15: Rajzfilm. 20.00: Zágrábi sanzon '77. 20.40: Kupadöntő: Anderlecht—Ausztria.

MÁSODIK MŰSOR

18.45: Pinocchio. 19.15: Dokumentumfilm. 20.00: Balzac: Pons rokon — tv-dráma. 20.55: Huszonnégy óra. 21.15: Önigazgatás. 22.00: Herbie Mann szórakoztatja önöket.

Moro-ügy

Folytatódik az idegháború

Az Olasz Kereszténydemokrata Párt vezető politikusai hétfőn este Rómában tartott másfél órás tanácskozásukon nem foglaltak állást a Moro-ügyben követendő magatartásukat illetően, és keddre újabb ülést tűztek ki, hogy megvitassák: milyen hivatalos választ adjanak a 47 nappal ezelőtt elrabolt politikus családjának legutóbbi felhívására.

Moro felesége és négy gyermeke vasárnap drámai hangvételű felhívásban „tétlenséggel" vádolta a kereszténydemokrata pártvezetőséget, és sürgette, hogy haladéktalanul kezdjenek tárgyalásokat a „Vörös brigádok" terrorszervezettel, a párt elnökének elrablóival.

A kereszténydemokrata párt vezetői úgy döntöttek, hogy mielőtt hivatalosan állást foglalnának, a szocialisták és a kommunisták meghallgatása után kikérik az Olasz Köztársasági Párt és az Olasz Szociáldemokrata Párt véleményét is. Puhatolózásaikat hétfőn kezdték meg, amikor Giulio Andreotti olasz miniszterelnök és Benigno Zaccagnini, a DC főtitkára háromnegyed órán át tárgyalt Enrico Berlinguerrel, az Olasz Kommunista Párt főtitkárával Moro elrablásáról és a kormány teendőiről.

Berlinguer a véleménycsere után azt mondotta: „A politikai erők magatartásában nem várható semmiféle alapvető változás".

Hírügynökségek szerint a jelek arra mutatnak, hogy a „Vörös brigádok" az olasz kormánnyal vívott ideológiai háborújukban „szócsövüknek" használják tűszukat, Aldo Morót.

Kinevezték az új afganisztáni kormányt

A kabuli rádió közzétette az Afganisztáni Demokratikus Köztársaság forradalmi tanácsának 1. számú rendeletét.

E szerint az Afganisztáni Demokratikus Köztársaság forradalmi tanácsa Nur Mohammed Tarakit, a nemzet kiemelkedő forradalmi személyiségét a forradalmi tanács elnökévé, s egyben államfővé és miniszterelnökké választotta.

Afganisztánt, politikai berendezkedését tekintve, Afganisztáni Demokratikus Köztársasággá kiáltják ki.

A 2. számú rendelet szerint a testület elnökhelyettesévé Babrak Karmalt nevezték ki. A forradalmi tanács ismertette Afganisztán új kormányának összetételét. Miniszterelnökhelyettes, egyben külügyminiszter Hafizulla Amin, belügyminiszter Nur Ahmad Nur lett. Abdul Kader tábornokot, a csütörtöki államcsíny irányítóját, nemzetvédelmi miniszterré nevezték ki.

*

A kubai kormány vasárnap este a következő sajtóközleményt hozta nyilvánosságra:

„A kubai kormány üdvözli az Afganisztáni Demokratikus Köztársaság forradalmi tanácsának kormányát, élén Nur Mohammed Taraki állam- és kormányfővel, annak a nyilatkozatának alkalmából, amelyben Afganisztán kifejezésre juttatta azt a szándékát, hogy továbbra is az el nem kötelezett országok mozgalmának szerves része maradjon, és közölte, hajlandó háziqazdaként fogadni a koordinációs iroda május 6-án Kabulban tartandó értekezletét. A kubai kormány egyúttal barátságáról biztosítja az afgán népet és forradalmi kormányát.

*

Az indiai kormány hétfőn elismerte az Afganisztáni Demokratikus Köztársaságot – jelentette be az új-delhi külügyminisztérium szóvivője.

24 ÓRA A NAGYVILÁGBAN

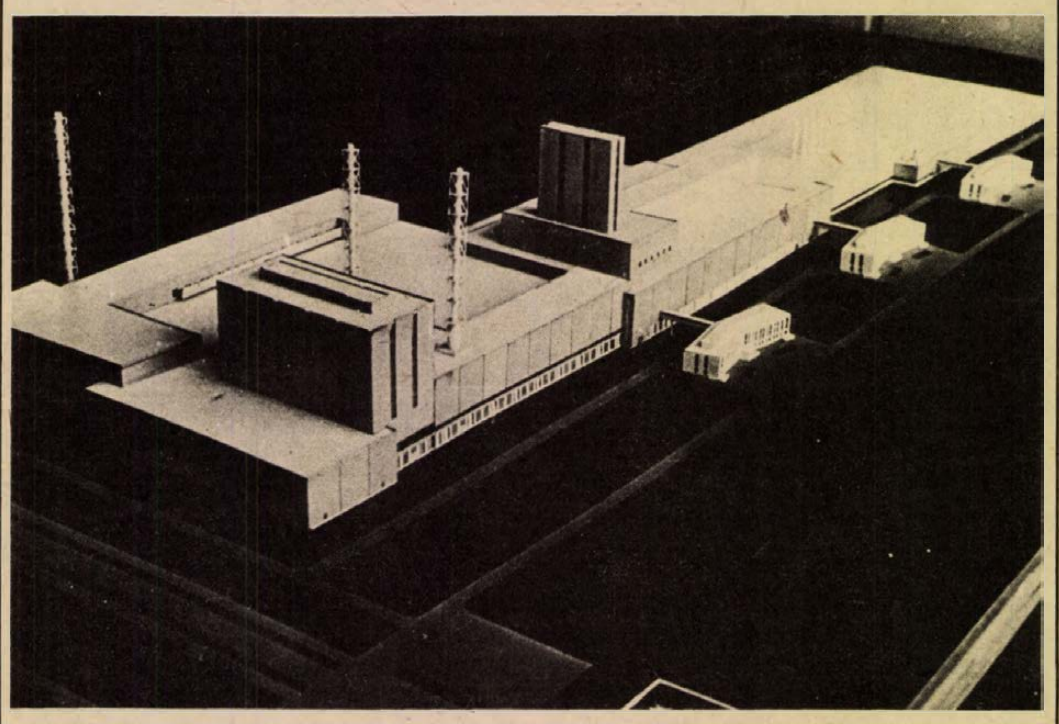

Jól halad az uszty-ilimszki cellulózkombinát építése, ahol rövidesen megkezdődik a gépsorok szerelése és a terv szerint 1979-ben, a KGST 30. évfordulóján megtörténik az üzembehelyezés. Képen a kombinát makettje.

✦ *HANOI: Kedden befejeződtek a hivatalos tárgyalások a Jemeni NDK Ali Nasszer Mohammed miniszterelnök vezette küldöttsége és a Pham Van Dong kormányfő vezette vietnami küldöttség között. A vietnami vezetők nagyszabású fogadást rendeztek a dél-jemeni küldöttség tiszteletére.*

✦ ZAMBOANGA: Hatalmukba kerítettek egy kompot a hét végén muzulmán lázadók Zamboanga kikötőjében és 36 utast túszként magukkal hurcoltak — jelentették be kedden a Fülöp-szigeteki katonai hatóságok.

✦ *TOKIÓ: A tokiói rendőrség egy keddi razziája eredményeként 872 személyt letartóztatott és 1400 lőfegyvert kobozott el. A rendőrség adatai szerint az országban legalább 2650 gengszterbanda tevékenykedik.*

✦ BONN: Már nincs messze a nap, amikor a majdaneki náci koncentrációs tábor SS-hóhérainak Düsseldorfban folyó pere az ország leghosszabb bírósági eljárásaként fog bevonulni az NSZK jogszolgáltatásának évkönyveibe. Eddig már 255 tárgyalási napot tartottak, de a 14 egykori náci pribékek ellen indított mammut-eljárásban még mindig nem az a fő téma, hogy a majdaneki táborban meggyilkoltak 250 000 — zömében zsidó — foglyot. A düsseldorfi per valószínűleg 1980-ig elhúzódik, és az ítélet megerősítése 1982 előtt nem várható.

✦ *WASHINGTON: A Palesztinai Felszabadítási Szervezet hétfőn Washingtonban tájékoztató irodát nyitott. Az iroda célja az, hogy dokumentumok útján tájékoztassa az amerikai közvéleményt és a kormánytisztviselőket a palesztin álláspontról.*

✦ BEIRUT: A Dél-Libanonban ideiglenesen tartózkodó ENSZ-erők három szenegáli katonája vesztette életét, amikor kocsijuk hétfőn hajnalban Tyr közelében aknára futott. Az INA hírügynökség szerint a robbanószerkezetet a megszálló izraeli csapatok helyezték el.

✦ *WASHINGTON: Vance amerikai külügyminiszter vasárnap a SALT-tárgyalások folyamatosságát hangsúlyozta. A CBS tv-nek adott nyilatkozatában Brezsnyevre hivatkozott, aki szerint mindkét országnak feladata, hogy további erőfeszítéseket tegyen a hadászati fegyverzetkorlátozási tárgyalások sikeréért. „Jó, szilárd egyezményre törekszünk, amely fenntartja vagy növeli az Egyesült Államok és szövetségesei biztonságát" — mondotta.*

✦ ÚJ-DELHI: Három halálos áldozata és 34 sérültje volt az indiai Agrában a május 1-i igen heves tüntetéseknek: a rendőrség több mint 200 személyt őrizetbe vett. A rendőri önkény ellen tiltakozó tömeg kirakatokat zúzott be és eltorlaszolt egy vasútvonalat.

✦ *NEW YORK: Mao elnök jobboldali, konzervatív pártokat szeretett volna hatalmon látni Nyugat-Európában — írja Richard Nixon volt amerikai elnök emlékirataiban. A részletet, amely Nixon pekingi látogatásáról, Maóval folytatott beszélgetéséről szól, az emlékiratokat folytatásokban közlő The New York Times és a közlés jogát megvásárló más amerikai lapok hétfőn tették közzé.*

✦ DACCA: A politikai pártok tevékenységére elrendelt korlátozások fokozatos megszüntetésével hétfőn Bangladesben megkezdődött az elnökválasztási kampány. A választások június 3-án lesznek.

Puja Frigyes az NDK-ba utazik

Puja Frigyes, a Magyar Népköztársaság külügyminisztere Oskar Fischernek, a Német Demokratikus Köztársaság külügyminiszterének meghívására május 3-án baráti látogatásra a Német Demokratikus Köztársaságba utazik.

*

Berlinben kedden hivatalosan bejelentették, hogy Andrej Gromiko, a Szovjetunió külügyminisztere az NSZEP Politikai Bizottságának, valamint az NDK államtanácsának és minisztertanácsának meghívására május közepén hivatalos látogatást tesz a Német Demokratikus Köztársaságban.

●

✦ WASHINGTON: Harold Brown amerikai hadügyminiszter a szenátus külügyi bizottsága előtt megerősítette, hogy Washington változtatott az amerikai csapatok Dél-Koreából történő kivonásának ütemtervén. Így az előzetes tervbe vett három, elsővonalbeli zászlóalj helyett az idén csak egyet telepítenek vissza az Egyesült Államokba. A hadügyminiszter bejelentette, hogy Washington Dél-Koreában növelni fogja légierejét, felderítő, hadtáp és más egységeinek nagyságát.

✦ *KARACHI: Pakisztán fővárosában a katonai bíróság egy évi börtönbüntetésre és tizenöt korbácsütésre ítélt tizenkét személyt, akik részt vettek egy május elsejei tüntetésben. A pakisztáni kormány csak zárt helyiségekben tartott megemlékezéseket engedélyezett.*

Kádár János nyilatkozata május 1. alkalmából

Kádár János, a Magyar Szocialista Munkáspárt Központi Bizottságának első titkára a fővárosi dolgozók május elsejei felvonulásán nyilatkozatot adott:

— Élve a lehetőséggel, e nagyszerű, lelkes budapesti felvonulásról szívből köszöntöm munkásosztályunkat, szövetkezeti parasztságunkat, értelmiségünket, a dolgozók legszélesebb köreit, a nőket, az idősebbeket és a fiatalokat, szocializmust építő egész népünket.

— Bizonyos vagyok abban, hogy miként itt, Budapesten szemünk előtt lelkesen, jó hangulatban ünnepel népünk, így van ez az ország minden helységében, s így a világ minden térségében, ahol öntudatos dolgozók élnek.

— A napokban a múlt év termelőmunkájának eredményeit is mindenütt számbavették, s az élenjáró üzemeket kitüntették, méltón köszöntötték. A Központi Bizottság is elbírálta a tavalyi nagyszerű szocialista munkaverseny eredményeit. Átadták a szocialista munkaverseny legjobbjainak, 27 vállalatnak a magas erkölcsi kitüntetést, a kongresszusi zászlót, továbbá a munkaversenyben legjobbnak bizonyult 120 szocialista brigádnak a kitüntető oklevelet.

— Mindennek hatása itt, ezen az ünnepségen is érzékelhető, mert a becsületes munka erkölcsi elismerése rendkívül fontos, szüksége van rá mindenkinek, aki a magas követelményeknek eleget tesz.

— Mint köztudott, a Központi Bizottság egy másik, talán még nagyobb jelentőségű mérleget is megvont: legutóbbi ülésén felmérte a párt XI. kongresszusa óta végzett munkát. E mérleg is igen pozitív eredményeket mutatott. — Kitűnt, hogy a kongresszus irányvonala helyes: fejlődés tapasztalható országunk belpolitikai helyzetében, tovább szilárdult népünk szocialista nemzeti tömörülése, előbbre küzdöttük magunkat a gazdasági, a kulturális építés területén, növekedett az életszínvonal. A kongresszusi határozatokat — az igen nehéz körülmények ellenére is — társadalmi életünk minden területén eredményesen végrehajtjuk. Ebből nagyon fontos következtetés adódik. Az, hogy távlataink világosak, a kijelölt, a bevált úton, amelyen eddig is jártunk, nyugodtan és magabiztosan haladhatunk tovább. Az a feladatunk, hogy a XI. pártkongresszusz határozatait — amelyek a szocialista építés feladatainak foglalatát adják —, s az ötödik ötéves tervet sikeresen végrehajtsuk. Ahogy a Központi Bizottság megállapította, a sikeres munka feltételei adottak, illetve a továbbiakban megteremthetők. Nagyszerű dolog, hogy ez így van. Biztonságot adhat mindnyájunknak. Jóleső tudni, hogy a roppant nagy nehézségeket leküzdve jelentős lépésekkel haladtunk és haladhatunk előre. Népünk tudatos és eredményes építője a fejlett szocialista társadalomnak.

— Természetes, hogy május 1-én, a munka ünnepén elsőként a munkáról szólunk, és nyugodt lelkiismerettel, jó érzéssel, a jövőbe vetett biztos hittel, reménnyel ünnepelhetünk. Május 1-ének nagy nemzetközi ünnepét népünk hazafias érzéssel és internacionalista szellemben köszönti. A felvonulások, a transzparenseken olvasható jelszavak, harci célok egyszersmind üzenetet jelentenek a világ népeinek is. Üdvözöljük a nagy szovjet népet, a szocialista világ népeit, a kommunista- és munkáspártokat, a szervezett dolgozókat, a társadalmi haladásért küzdőket, a nemzeti függetlenségért és a békéért harcolókat. Üzenetünk úgy szól, hogy a magyar nép szilárdan és eltökélten megoldja hazai feladatait, tovább halad a szocialista társadalom építésének útján és szerény lehetőségeihez képest mindenütt ott van s a jövőben is ott lesz, ahol síkra kell szállni a társadalmi haladásért, a nemzeti függetlenségért, a békéért. Üzenjük harcostársainknak, a világ minden haladó emberének, s ezt a kapitalista világ józanul, reálisan gondolkodó politikusainak és tényezőinek is. Üzenjük, hogy a haladó erők harcostársai vagyunk, s nagyon komolyan gondoljuk a különböző társadalmi rendszerű országok békés egymás mellett élését és azt a magunk lehetőségei szerint igyekszünk előmozdítani.

— E gondolatok töltik el az embert, látva e nagyszerű felvonulást. Jómagam is örömmel, jó érzéssel ünnepelek, s mindenkinek szívből ugyanezt kívánom. Kívánom, hogy dolgozó népünk jó egészségben, erőben, eltökélten és a jövendő sikerek reményében végezze becsülettel munkáját és mint eddig, a jövőben is álljon helyt. Bizonyos, hogy az új sikerek nem fognak elmaradni, s akkor a következő május 1-ét is hasonló örömteli érzésekkel fogjuk ünnepelni.

●

✦ *MANILA: Walter Mondale, az Egyesült Államok alelnöke kedden öt csendes-óceáni országot érintő körútjának első állomására, Manilába érkezett. Repülőtéri beszédében hangsúlyozta: Carter elnök azért kezdeményezte ezt az ázsiai körutat, mert a Csendes-óceán rendkívül fontos az Egyesült Államok katonai és gazdasági érdekei szempontjából.*

KAPONYI JÁNOS:

Ilyennek láttam Pakisztánt (I.)

Egy év leforgása alatt — három alkalommal — 7 hónapot töltöttem Pakisztánban, a Konsumex Külkereskedelmi Vállalat megbízásából, mint minőségi áruátvevő. Munkám mellett volt időm arra is, hogy megismerjem a nagy világ e csodálatos, egzotikus országának életét is.

Pakisztán kb. tízszer nagyobb mint hazánk területe. Lakosainak becsült száma 76—78 millió. Legnagyobb városa Karachi. Legfrissebb adatok alapján kb. 6—7 millió ember él itt. Mintegy 1600 négyzetkilométer területen fekszik. Éghajlata szubtrópusi. A nyári hónapokban nem ritkaság a 45 C fok meleg sem. Karachinak, mivel a tenger partján fekszik, igen nagy páratartalmú levegője van. Elég gyakori — különösen a monszun idején — a 90—96 százalék páratartalmú meleg levegő. Ezt az európai emberek nagy része nehezen tudja elviselni, különösen a szív- és légzőszervi betegek. Számunkra legkellemesebb évszak a tél, amikor a hőmérséklet 20—30 C fok között váltakozik. Az 1977. évi nyár Karachiban is rendkívül meleg volt. Több mint egy hónapon keresztül 32—40 C fok meleg volt.

A pakisztániak nagyon barátságosak és kedvesek az idegenekhez. Kétféle embert ismernek, jót és rosszat. Dicséretükre legyen mondva, jó emberismerők. A lakosság döntően mohamedán vallású, de meglepően sok a keresztény is. Teljes vallásszabadság van. A különböző vallást követő emberek jól megértik egymást. A hivatalos nyelv az urdu. Ezt mindenki beszéli. Nem hivatalos, de azért minden hivatalban és üzletben legfontosabb az angol nyelvtudás, elsősorban az idősebb korosztály, valamint az értelmiség beszéli. Nekem is meg kellett annyit tanulnom, hogy a szakmai és a részbeni társalgási követelményeknek eleget tudjak tenni.

Pakisztánt a hihetetlen nagy ellentétek jellemzik. Kevés az igen gazdag ember, a másik oldalon nagy a szegénység, a nagyon sok ember. Pakisztán a fejlődő országok közé tartozik. Nagyon sok természeti kincse van. Jelenleg politikai irányzata erősen jobboldali. A munkásság tavaly ősz óta szervezettebb lett. Most a katonai hatalom igen kemény kézzel vezeti az országot. Tavaly óta jelentős béremelések történtek, mely javította az eddigi alacsony életszínvonalat. Pakisztánra jellemző a sok gyerek. Nem ritkaság a 8—10 vagy annál is több gyermek egy családban. A lakosság többsége írástudatlan. Nagyon kevés az iskola, de ugyanilyen kevés a kórház is. Ott nem szabad betegnek lenni, mert semmiféle kötelező betegellátás nincs. Az orvosok díjazása a szegény ember részéről megfizethetetlen. A kórházak — kevés kivétellel — gyenge színvonalon működnek.

A lakásviszonyokról kevés szépet lehet mondani. A gazdagoknak szinte „kacsalábon forgó", fényűzően berendezett házaik vannak, igen szép és egészen modern berendezéssel. A rengeteg kisember zsúfolt, primitív körülmények között lakik, jóformán a legelemibb higiéniás ellátottság nélkül. Hogy még sincs állandó és tömeges járványos megbetegedés, azt még most sem értem. A legyek borzalmas tömege, nyitott csatornák — angol WC csak a szállókban van — és még sorolhatnám tovább a legelemibb dolgok hiányát. Nagyon sokan az utcán, a parkokban, a járdán, a kapuk alatt, sőt többen még a kerítéseken is alszanak. Egyes helyeken — városközpontban is — középkori állapotok vannak. Mindennapos látvány a teljesen hiányos öltözetű gyermek, de nem ritka az ugyanilyen felnőtt sem.

(Folytatjuk)

Ismerjük meg a rendeletet

A lakásépítéshez nyújtott állami támogatás visszafizetése

Államunk jelentős összegű támogatást nyújt a szövetkezeti és a tanácsi értékesítésű, valamint az állami vállalatoknál dolgozó munkások lakásépítéséhez. Megvonja azonban a támogatást attól, aki a lakást megalapozott indok nélkül, tehát nyilvánvalóan nyerészkedési szándékkal idegeníti el. A jogi szabályozást megelőzően ugyanis mind nagyobb méretet öltött többek között a lakásüzérkedésnek az a formája is, hogy az állami támogatással felépített lakást a tulajdonos a használatbavételt követő rövid időtartamon belül busás haszonnal értékesítette. A jogalkotói cél tehát ez esetben is a munka nélküli jövedelemszerzés, a nyerészkedés e módszerének kizárása.

A rendelet hatálya

Az állami támogatással létesített lakások elidegenítését a *11/1974. (IV. 10.) PM–ÉVM számú rendelet* szabályozza. A rendelet szerint annak hatálya a szövetkezeti, illetőleg a tanácsi értékesítésű lakásokra, valamint az állami vállalatoknál dolgozó munkások lakásépítésének keretében épült lakásokra terjed ki.

A rendeletben a „szövetkezeti" és „tanácsi értékesítésű" lakás külön-külön említését az indokolja, hogy 1971. július 1-e előtt a lakások építése és tulajdonba adása szövetkezeti lakásként történt, míg az említett időpont után a tanács megépíti és értékesíti a lakásokat, s a tulajdonosok maguk döntik el, hogy azt szövetkezeti vagy más, esetleg társasházi formában kívánják-e fenntartani.

Az előbbiek alapján tehát elidegenítés esetén az állami támogatás visszafizetésére az 1971. július 1. előtt szövetkezeti formában épített és tulajdonba adott lakások, valamint az említett időpont után a tanácsi értékesítésű lakások tulajdonosai kötelezettek.

A rendelet hatálya nem terjed ki

a) A lakásépítő szövetkezetek keretében létrehozott lakásokra (kivétel a munkáslakás kedvezménnyel, lakásépítő szövetkezet keretében létrehozott lakás) és

b) a társasházi formában épült és esetleg lakásfenntartó szövetkezeti keretben üzemeltetett lakásra.

A visszafizetésre kötelezettek

Ha a tulajdonos a szövetkezeti, illetve a tanácsi értékesítésű vagy a munkáslakást a használatbavételi engedély megtartását vagy a tanácsi értékesítést követő 15 éven belül első ízben;

– adásvételi szerződéssel idegeníti el az eladó;

– ajándékozás esetén a megajándékozott;

– életjáradéki szerződéssel történő elidegenítés esetén pedig a tartásra kötelezett köteles a lakással kapcsolatos állami támogatást visszafizetni.

Ha csere útján történik a lakás elidegenítése 15 éven belül úgy, hogy a cserével a tulajdonos megszerzi egy másik lakás tulajdonjogát, az állami támogatást csak akkor köteles visszafizetni, ha a *cserelakást* öt éven belül adásvételi, ajándékozási vagy életjáradéki szerződéssel elidegeníti.

Ez utóbbi esetben tehát a mentesülés feltétele egyrészt az, hogy az elidegenítés csere útján történjék, másrészt az, hogy az újabb lakás is saját tulajdonába kerüljön. Tehát nem mentesül az, aki pl. tanácsi értékesítésű lakását tanácsi bérlakással cseréli el.

A jogszabály ezzel lehetőséget kíván adni az élet- és családi körülmények változásából adódó szükségszerű igények kielégítésére.

A mentesség esetei

A jogalkotó az általa indokoltnak megítélt esetekben jogszabályi mentesítést ad az állami támogatás visszafizetése alól. Ennek megfelelően nem kell az állami támogatást visszafizetni:

– ha a tulajdonos a tanácsi értékesítésű lakást a lakásügyi hatóság rendelkezésére bocsátja;

– ha a munkáslakást az állam javára idegeníti el.

Úgyszintén nem terheli visszafizetési kötelezettség a tulajdonost akkor sem, ha a lakását vér szerinti vagy nem vér szerinti egyeneságbeli rokona (gyerek, szülő) javára idegeníti el.

Mentes a visszafizetés alól a tulajdonos, ha a lakást házasság megszűnése esetén a vagyonközösség megszüntetése érdekében, illetőleg hatósági vagy bírósági határozat alapján idegeníti el.

Végül mentesíti a jogszabály azt a tulajdonost, aki a megváltozott jövedelmi, vagyoni és szociális helyzetére való tekintettel tanácsi bérlakás kiutalása ellenében a lakásügyi hatóságnak újra elosztásra felajánlja a lakást, de az az igényét egy éven belül nem tudja kielégíteni, s emiatt a tulajdonos a lakást a szabadforgalomban másik lakás bérleti jogának megszerzése ellenében idegeníti el.

Ez utóbbi esetben a jogszabály eltekint a tulajdonszerzéstől, és lehetővé teszi a bérleti jogviszony létesítését, de csak akkor, ha az egyéb feltételek is – jövedelem- vagy szociális helyzet változás, felajánlás stb. – fennállnak.

A visszafizetés felfüggesztése

Az adóhatóság felfüggeszti az állami támogatás visszafizetési kötelezettségét annak, aki a lakást a szabadforgalomban adás-vételi szerződéssel idegeníti el, és a lakásigényét magánlakásépítés vagy vásárlás útján elégíti ki. A felfüggesztés időtartama építés esetén három év. Vásárlási szándék esetén pedig egy év. Ha az elidegenítő az adott határidőn belül igazolja az újabb lakás megszerzését, mentesül az állami támogatás visszafizetési kötelezettség alól.

A visszafizetendő összeg

A szövetkezeti, illetve a tanácsi értékesítésű lakás szabad forgalomban történő elidegenítése esetén az eredeti eladási ár évenkénti 1 százalékos értékcsökkenés értékével csökkentett összegének 40 százalékát kell állami támogatás visszafizetése címén megfizetni.

Munkáslakás szabad forgalomban való elidegenítése esetén pedig a lakásépítéshez nyújtott – az építési szerződésben konkrét összegben megjelölt – állami támogatás teljes összegét kell visszafizetni.

Végül – szorosan ugyan nem e témakörhöz tartozóan – indokolt megemlíteni azt a tényt, hogy az említett lakások szabad forgalmi elidegenítése esetén az állami támogatás visszafizetési kötelezettségen felül általános jövedelemadó fizetési kötelezettséget is megállapít az adóhatóság. A fizetendő adó alapját az ingatlan szerzésekor és az elidegenítésekor fennálló forgalmi érték különbözete képezi.

Dr. Bogolin Elemér
pü. osztályvezető

Idegenforgalmi gyorsmérleg

Erőteljesen növekedett a turistaforgalom

Fokozottan készülnek a vendéglátó vállalatok, utazási irodák az idegenforgalmi főszezonra. Az idén az elmúlt évinél is több vendégre számítanak, ezért megerősített személyzettel, sok helyen felújított, korszerűsített berendezésekkel várják a szállodák a turistákat. Bővül a szálláshelyek hálózata is, ötezer olcsóbb, de kényelmes helyet kapcsolnak be az idegenforgalom szolgáltatásaiba, így például új motel épül Szegeden, Gárdonyban, Balatonföldváron és Miskolc-Tapolcán, másutt új kempingeket nyitnak.

Az útlevélkezelés és vámvizsgálat gyorsítására néhány határátkelőhely bővítésére, korszerűsítésére is sor kerül. Szükség van erre, hiszen az Országos Idegenforgalmi Tanács gyorsmérlege szerint az első negyedévben másfél millió külföldi lépte át határainkat, 380 ezerrel — 36 százalékkal — több, mint a tavalyi év első három hónapjában.

A korábbi évekkel ellentétben erőteljesebben emelkedett a tőkés turistaforgalom. A valutabeváltási kötelezettség megszűnésével 36 ezerrel több — összesen 116 ezren — tőkés országból érkezett turista töltötte szabad idejét nálunk, mint a tavalyi év hasonló időszakában. Különösen az NSZK turistáinak utazási kedvére hatott serkentően a valutabeváltási kötelezettség megszüntetése, számuk megkétszereződött.

A szocialista országokból ezidő alatt 623 ezer turista járt nálunk, 17 százalékkal több, mint 1977 január és március vége között.

A megélénkülő idegenforgalom a devizabevétel örvendetes emelkedéséből is érződik. Az idén eddig 10 százalékkal több valutához jutott az ország ebből a forrásból, értéke 707 millió forint.

Az OIT gyorsjelentése szerint március végéig több mint félmillió magyar állampolgár utazott külföldre, 17 százalékkal több, mint 1977 első negyedévében. Külföldi útjuk során összesen 388 millió forintot költöttek, 14 százalékkal többet mint tavaly.

AZ UTAKON



Tirosztoros gyújtással?

Módosítások a Ladákon

Csökkentették a gumikopást

Az elmúlt esztendőben 700 000 személygépkocsi gördült ki a Togliatti Lada autógyárból. Több új típus mellett megjelentek a szovjet utakon az 1600 köbcentiméteres Niva terepjárók, melyekből 70 000 darabot gyártottak tavaly.

Tóth László, a XIV-es AFIT Szigeti úti szervizének vezetője a közelmúltban két hetet töltött a Lada gyárban, ahol tanulmányozta a különböző munkafolyamatokat, megismerkedett az újdonságokkal, bepillantott a 80 000 dolgozót foglalkoztató nagyüzem életébe.

— A méretek elképesztőek. A gyárban 16 500 gépegység van, melyekben 305 automata sor üzemel. A monoton munka elkerüléséért egy dolgozó 3—4 munkafázist tanul meg, így bizonyos időközönként váltják egymást. A legutóbbi statisztika szerint 40 országba exportálják a személygépkocsikat.

— Milyen lényegesebb műszaki módosításokat végeztek az utóbbi időben a Ladákon?

— A legnagyobb figyelmet a gumikopás csökkentésére fordították. Megváltoztatták az irányítókart, így a szélső gömbfejerősítés lejjebb került. A kormánytrapéz módosult, a gumikopás így a gyári adatok szerint — 10—15 százalékkal csökkent. De mint elmondták, gumikopást azonban az első futómű felfüggesztő helyének minimális sérülése is okozhat. A felső trapézgömbfej elhasználódása kopogást idézett elő, ezt a most készülő autóknál már kiküszöbölik: a csészét, amibe a gömb ül, teflonnal vonják be, így a kopogást csökkentik. A lengéscsillapítókat új technológiával készítik, így azok élettartama nő. Módosítottak a vezérmű-láncfeszítőn, az alkatrészek hézagillesztését precízebben végzik, ezzel a zaj minimális lett. A gyár szakemberei felhívták a figyelmet arra, hogy a Lada tulajdonosok a vezérműlánc feszességét szakemberrel állíttassák be, mert a futási ideje csökken. A levegőszűrőbe való olajfelhordást, a szellőzőcső és az olajpohár méretének változtatásával megszüntették. Új típusú porlasztót alakítottak ki, ahol a CO százalékot 4,5-re állítják be. A közeljövőben minden bizonnyal áttérnek a tirisztoros gyújtásra, de ezzel még kísérleteznek.

R. N.

Jelzőlámpa Harkányban

Kétségtelen, hogy a veszélytelen áthaladás, a biztonságos közlekedés egyik alappiliére a jelzőlámpás forgalomirányítás. Azokban a kereszteződésekben, ahol lámpa diktálja az áthaladási sorrendet, lényegesebben kisebb a baleseteveszély, és az olyan vezetőknek is biztonságérzetet ad, akik még kevés gyakorlattal rendelkeznek.

A forgalomirányítással foglalkozó szakemberek egy új lámpa üzembe helyezése előtt széles körű felmérést végeznek, tanulmánytervet készítenek, milyen fázisidőket szabjanak meg az adott csomópontban. Így történt ez a napokban átadott harkányi jelzőlámpánál is, az 58-as út és a Siklósra vezető Drávaszabolcsi út találkozásában. A rendkívül nagy turista- és külföldi forgalom igényeite már ezt a jelzőlámpát, különösen a nyári csúcsban, amikor több tízezer személygépkocsival érkező vendég keresi fel kedvenc üdülőhelyét.

A gépkocsivezetők és az arra közlekedők tehát figyeljék a piros, sárga és zöld jelzéseket, és a kezdeti időszakban óvatosabban vezessenek, mert előfordul, hogy a gyalogosan közlekedők – különösen az idősebb korosztály – figyelmen kívül hagyja a tilos jelzést és az úttestre lép.

Baranya Kupa

Félidőben a Baranya Kupa autós ügyességi versenysorozat. Két futamot nagy sikerrel bonyolítottak le a rendezők, azonban két erőpróba még hátravan. A Magyar Autóklub és a Komlói Bányász autósport szakosztály május 14-én a csertetői pályán rendezi meg a harmadik fordulót, melyre nevezni a helyszínen lehet. Elindulhatnak azok is, akik a korábbi fordulókban nem álltak rajthoz.

Autószerelő kisiparosok ügyeletei

A KIOSZ pécsi körzeti csoportjának tájékoztatása alapján közöljük a pécsi gépjárműjavító és szerelő kisiparosok névsorát, akik a május havi vasárnapi ügyeletben részt vesznek. Május 7.: Birinyi Zoltán, Pécs, Gyár utca 15., május 14.: Kiss József, Pécs, Tolbuhin út 110, május 21.: Várhegyi Attila, Kozármisleny, Alkotmány tér 5., május 28.: Barna József, Pécs, Borostyán út 16.



Tanfolyam Újpetrén. Az Autóklub most megalakult újpetrei helyi csoportja május végén személygépkocsivezetői tanfolyamot indít. Jelentkezés a művelődési házban.

*

Egyirányúsítás. A Dunántúli Napló április 18-i telefonszolgálatában elhangzott javaslat alapján a Váci Mihály utca, Szigeti út csatlakozását az ÁFOR benzinkúttól észak felé e hét közepétől egyirányúsítják.

*

Ismét fényszóróakció. A közlekedésbiztonsági hetek keretében május hónapban több vidéki városba látogat el az Autóklub egyik sárga angyala. A fényszóró beállításon kívül egyéb műszeres vizsgálatot is elvégeznek, így gyújtásellenőrzésre, porlasztó beállításra, futómű ellenőrzésre jelentkezhetnek az autótulajdonosok, Mohácson az AFIT parkolóban 9-én 16—19 óráig; 16-án Harkányban a Sziget csárda előtti parkolóban 16—19 óráig, Szigetváron 23-án a benbinkút előtt 16—19 óráig, végül május 30-án Pécsett, a 6-os úton, a Shell benzinkút mellett 16—19 óráig várja az autósokat a sárga angyal.

*

Két tonna súlykorlátozás lép életbe a November 7. utca pécsi csatlakozása előtt a fahíd rossz állapota miatt ez év májusától.

*

Tizenhét baleset. A Baranya megyei Rendőr-főkapitányság közlekedési osztályának tájékoztatása szerint az elmúlt héten 17 közlekedési baleset történt megyénkben. Két halálos, három súlyos és 12 könnyű kimenetelű.

Pécs–baranyai utakon

A 6-os számú pécs—barcsi főközlekedési úton Mecseknádasd és Pécsvárad között a varasdi völgyhíd szélesítési munkálatai folytatódnak félpályás útlezárással, 40 km-es sebességkorlátozással. A forgalmat jelzőlámpa irányítja. Kacsóta és Szentlőrinc között az aszfaltszőnyeg hengerlés befejeződött, padkarendezési munkák folynak. Az 58-as számú pécs—harkány—drávaszabolcsi főközlekedési út pécsi átkelési szakaszán az Árnyas utca és a felső temető kapu között, első lépcsőként, éjszakai műszakban megkezdődött az út négy forgalmi sávra való szélesítése. Ez idő alatt a forgalom a félpálya szélességében bonyolódik, 40 km-es sebességkorlátozással. A bonyhád—dombóvári összekötő úton Egyházaskozár és Bikal között aszfaltszőnyeg hengerlési munkák kezdődtek. A somberek—pécsváradi összekötő úton a szebényi és a fekedi elágazások között az aszfaltszőnyeg hengerlési munkálatok befejeződtek, jelenleg padkát és korlátot építenek. Folytatódik a 6-os számú budapest—pécs—barcsi főközlekedési úton Bonyhád és Kisdobsza között az útburkolati jelek festésének felújítása. Éjszakai műszakban Pécsett a 6/A úton szintén az útburkolati jelek felújítására kerül sor. A KPM Pécsi Igazgatósága kéri a gépjárművezetőket, hogy a munkahelyekhez kihelyezett KRESZ-táblák jelzéseit figyelembe véve, azoknak megfelelően közlekedjenek.

UDULÉS SZOVÁTÁN (kirándulás: Marosvásárhely—Segesvár—Hargitán át Békás-szoros)
Teljes panzió.
Időpont: 1978. június 16—23, 1978. június 21—28.
Részvételi díj: kb. 2950 Ft.

▼

SZEKSZÁRD—GEMENC (Szekszárdon városnézés, gemenci vadrezervátum megtekintése hajóval) ebéd és vacsora.
Időpont: május 27.
Részvételi díj: 240 Ft.

▼

CSEH—OSZTRÁK KÖRÚT (egyéni valutakeretet nem terhel), Pécsről indul
Időpont: július 8—14.
Részvételi díj: 4460 Ft

Az EIVRT Sopiana Gépgyára felvesz:

- Forgácsoló technológiában jártas GÉPÉSZTECHNIKUSOKAT, valamint gyártástechnológus végzettségű ÜZEM- illetve GÉPÉSZMÉRNÖKÖKET TECHNOLÓGUSI MUNKAKÖRBE
- Gépésztechnikumi illetve szakközépiskolai végzettséggel ELŐRAJZOLÓKAT, TERMELÉSI PROGRAMOZÓKAT
- Közgazdasági technikumi illetve szakközépiskolai végzettséggel rendelkező dolgozót KÖNYVELŐI munkakörbe
- FORGÁCSOLÓ szak- és betanított dolgozókat
- Gyakorlattal rendelkező GÉPSZERELŐ (lakatos, műszerész) szakmunkásokat
- Üzemfenntartási osztályra gyakorlattal rendelkező GÉPLAKATOSOKAT

Jelentkezés: EIVRT
Sopiana Gépgyára, Pécs
Szalai András u. 8.
Felvételi iroda

A CARBON KÖNNYŰIPARI VÁLLALAT felhívja a 8 általános iskolát végzett fiúk és lányok figyelmét, hogy

női szabó
és
cipőfelsőrész-készítő
szakmunkástanulónak jelentkezzenek

Vállalatunk korszerű tanműhelyeiben sajátíthatják el a szakmát.

A jelentkezési lapot a komlói 501. sz. Csizmazia Gyula Ipari Szakmunkásképző Intézethez, (Komló, Ságvári Endre u. 1.) kell beküldeni.

Kollégiumi elhelyezést a Szakmunkásképző Intézet vidéki tanulók részére biztosit.

LAKÁS—INGATLAN

Elcserélném 2 szoba összkomfortos, tanácsi, 7. emeleti kertvárosi lakásomat egyszoba összkomfortért. Szép garzon is érdekel. „Varsány utca" jeligére a Sallai utcai hirdetőbe.

Szőlő, lakható épülettel, a Vidámpark alatt eladó. Érdeklődni lehet: Endre utca 7. sz. alatt. Inkeller.

Fonyódligeten 102 n-öl közművesített telek kis faházzal eladó. Érdeklődni: Kaposvár, Dimitrov utca 120.

Elcserélném kiskunhalasi 2 szobás, komfortos, garázsos szövetkezeti lakásomat pécsire. Érdeklődni: 20-792-es telefonon.

150 n-öl telek eladó. Balatonkeresztúr, Újélet utca 28. Szabó.

Elcserélném 2 szoba összkomfortos, garázsos Gebauer utcai öröklakásomat hasonló tanácsiért. Értékkülönbözettel. Telefon: 14-506.

Pécsre költözők, figyelem! Jakabhegyi út 26. sz. alatti, 446 n-öl gyümölcsös, lakható épülettel, hozzáépítési, felújítási engedéllyel eladó. Érdeklődni: Jakabhegyi út 41. sz. alatt.

Szekszárdon beköltözhető családi ház pince felszereléssel, gyümölcsössel, víz, villany van, eladó. Érdeklődni: Szekszárd, 7100 Hosszúvölgy 12., özv. Takács Ferencné.

Háromszobás lakóház, konyha, fürdőszoba, kamra, gazdasági épületek, nagy kert, három kh., külterület négy kh. — öregség miatt eladó. Basal, Zrínyi utca 28.

Pécsújhegy, Koksz utcában 398 n-öl szőlő gyümölcsfákkal, lakható épülettel, teljes felszereléssel (17-es autóbusztól 2 perc) — betegség miatt — eladó. Érdeklődni: Füzes, Nagy Flórián utca 10., II. em.

Lvov-Kertvárosban szövetkezeti, másfél szobás lakás, kp + OTP-vel eladó. Gyöngyös út 7., földszint 2. 18 óra után.

Összeköltözők, figyelem! Elcserélném Pécs, II. kerületben lévő, nagyméretű, 2 szoba komfortos, légfűtéses lakásomat 2 darab egyszoba komfortosra. „Szilárdka" jellgére a Hunyadi úti hirdetőbe.

Családi ház nagy kerttel, gazdasági épületekkel eladó. Érdeklődni: Magyarsarlós, Petőfi út 41.

Elcserélném első emeleti 2 szoba összkomfortos, nagyerkélyes, szövetkezeti, főállásban lévő házfelügyelői lakásomat 2½ szobás, komfortos tanácsi lakásra. Uránváros előnyben. Ráfizetek. Érdeklődni: Viktória utca 3/A., I. em. 4.

Eladó 230 n-öl újtelepítésű lugasszőlő felszereléssel, lakóépülettel vagy anélkül. Ugyanitt még két hasonló szőlőparcella is. Cím: dr. Sellei, Pécs, Nagyvárad utca 26. Telefon: 16-648.

Kétszoba komfortos, belvárosi lakásomat elcserélném Pécs környékére, kisebb családi házért. Juhász Gyula utca 3., I. em. 2.

Eladó Pécs-Kertvárosban két és fél szobás, összkomfortos öröklakás és Komlón kétszoba összkomfortos öröklakás garázzsal. Mindkettő OTP-átvállalással. Érdeklődni: Komló, Április 4. út 38., földszint 1. vagy munkaidőben 82-048-as telefonon.

Pécs, Ady Endre utca 74-ben házrész beköltözhetően eladó. Érdeklődni: 10—17 óráig.

204 n-öl sík terület 2 bódéval, 35 000 Ft-ért eladó. „Kertészkedés" jeligére a Sallai utcai hirdetőbe.

Vidékre költözés miatt 2 szoba, első emeleti öröklakás, budai városrészen azonnal, beköltözhetően eladó. „Komfortos" jeligére a Sallai utcai hirdetőbe.

Komlón 1½ szobás szövetkezeti lakás eladó, 270 ezer kp + 50 ezer OTP. Április 4. utca 2., III. em. 10.

Pécshez közeli faluban 2058 n-öl területen lévő családi házamat elcserélném pécsi 1½ szobás tanácsi lakásért. „Tavaszi csere" jeligére a Sallai utcai hirdetőbe.

Beköltözhetően eladó panorámás, 2 szintes családi ház, amely áll 2 szoba komfort + 2 szoba összkomfort + 1 szoba, konyha és 237 n-öl termő gyümölcsös, garázshellyel. Székely Bertalan u. 58. Telefon: 11-208.

Orfűn 300 n-öl közművesített házhely sürgősen eladó. 180 000 Ft. Érdeklődni: Pécs, Fürst S. u. 77. Nagy Imre.

Dunaszekcsői víkendtelepen közművesített telek eladó. Érdeklődni az esti órákban, Kolat István, Pécs-Uránváros, Bánki D. u. 21/B.

Elcserélném kertvárosi, 2 szoba összkomfortos tanácsi lakásomat + a Kokszmű felett lévő nagyméretű, komfortos, gazdálkodásra alkalmas tanácsi házrészt 2, vagy 3 szobás kertes családi házért. „Megegyezünk" jeligére a Sallai utcai hirdetőbe.

Eladó kétszobás, kertes családi ház. Szigetvár, Basa u. 42.

Tettyénél családi ház beköltözhetően eladó vagy elcserélném. „Városi" jeligére a Sallai utcai hirdetőbe.

Bükkösdön 1180 n-öl szőlő és szántó présházzal, teljes felszereléssel egyben, vagy megosztva eladó. Részben hagymával bevetve. Érdeklődni: Szücs, Pécs, Építők útja 11/B., III. em. 10.

1600 n-öl terület, feléreszben szőlő és sok gyümölcsös, 7 méteres présházzal, felszereléssel együtt eladó. Megosztva is eladó. Tanó János, Martonfa, Petőfi u. 14. szám.

2 szintes családi ház eladó Hirden. „Újtelep" jeligére a Sallai utcai hirdetőbe.

3 szoba, komfortos, utcai házrész szép kerttel, belvároshoz közel eladó vagy 3 szobás lakásra elcserélhető. „III. kerület előnyben" jeligére a Sallai utcai hirdetőbe.

Kővágószöllős, Zrínyi u. 9. szám alatti, kétszobás családi ház kerttel, sürgősen eladó. Érdeklődni: helyszínen.

Pécstől 15 km-re 2 szoba, konyhás házrész mellékhelyiséggel, 533 n-öl telekkel, minden elfogadható árért eladó. Érdeklődni: szombat-vasárnap, Görcsöny, Rákóczi u. 73/B.

1 szoba, konyha, előszobás ház melléképületekkel és 500 n-öl kerttel eladó. Özv. Bognár Józsefné, 7535 Lad, Dózsa u. 8. szám. Somogy megye.

Nyaraló az abaligeti gyógybarlang mellett, teljes felszereléssel eladó. Kiss Jenő, Abaliget, Víkendtelep 8.

Eladó nagyméretű, 1½ szobás, garázsos öröklakás. Pécs, Nap u. 25. Kövér.

1 gyermekes házaspár különálló albérletet keres. Válaszokat: „Ferenc" jeligére kérjük a Sallai utcai hirdetőbe.

ADÁS — VÉTEL

ZX-es Lada 1300-as eladó. Endre utca 12. Inkeller.

Négyéves Zsiguli eladó. Érdeklődni: ma 17—19 óra között. Jókai Mór u. 37., IV. em. 76.

ZN-es 1500-as Lada eladó. Munkaidőben telefon: Mohács 278. 18 óra után, Pécs, Péter utca 28/2.

408-as Moszkvics bontva eladó. Áta, Kossuth Lajos út 51.

Veszek: olajkályhákat, varrógépeket, mosógépeket, réztárgyakat, régiséget, stílbútorokat, festményeket, gobelinképeket, régi órákat, hagyatékot, hűtőszekrényeket. Koltay, Rákóczi út 61.

Modern bútorokat veszek és eladok! Kenderesi, Szabadság út 50. Telefon: 18-224

ZB-s fehér Dácia eladó. Cím: dr. Mészáros, Kodály utca 15. (5 óra után)

Előhajtatott kannaindigó tűzpiros és narancssárga színekben 10 forint tövenként, fáklyaliliom évelő, csodás szép, 8 forint tövenként, anyáknapi margaréta palánta, évelő, 3 forint tövenként, törökszegfűpalánta évelő, gyönyörű színkeverék, 1 forint tövenként. Megrendelhető: özv. Gulyásné, Kadarkút.

Csónakjavító vörösrézszögek Lakásdíszítő barkácsolók boltjából. Pécs, Doktor Sándor utca 42.

5 hónapos üszők eladók. Hosszúhetény, Fő út 2.

Keveset használt Zaporozsec eladó. Dr. Berze nagy János utca 1., I. em. 3.

1300-as Polski Fiat kifogástalan állapotban, garázs ugyanott eladó. Érdeklődni: 14-733-as telefonon, délután 4 óráig

Fiat 128-as gépkocsi, garázsban tartott, felújított, műszaki vizsgával — 3 évre szóló —, eladó. Érdeklődni: délután 5 óra után, telefon: 19-250. Dr. Mátrai.

Üzemképes GAZ gépkocsit vennék. Ajánlatokat: Gergely Béla, Tettye-dűlő 11. címre, ármegjelöléssel kérem.

Wartburg 312-es bontva eladó. Felsővámház u. 15.

Száz darab miniüveg italgyűjtemény eladó. Endresz György út 1., házfelügyelő.

Eladó bontott tégla több méretben, szarufa, gerenda, cserép, léc, deszka, ajtó, ablak. Bajcsy-Zs. u. 38.

1500-as Opel egyben vagy alkatrészenként eladó. Felsővámház u. 45.

Babetta robogó és kettő, falra szerelhető kirakat eladó. Telefon: 19-014.

R—10 gépkocsit keresek alkatrésznek. Árajánlattal. „Karosszéria" jeligére a Sallai utcai hirdetőbe.

Építkezők, kisiparosok figyelmébe. Kifogástalan száraz fűrészelt kőrisfapalló olcsón eladó. Kb. 2,5 m³, hossza 2 és 3 m. Cím: Bálint Lajos, Siklós, Aradi u. 1.

Vasvázas nyúlólak olcsón eladók. Ugyanitt Skoda 1000 MB bontva eladó. Pécs, Kovácstelep, Ürögi fasor 27.

Fából készült összerakható garázs olcsón eladó. Érdeklődni: Athinay u. 5. Seres.

Antik, faragott ebédlőgarnitúra eladó. Pécs, Gyulai Pál u. 27.

Kifogástalan állapotban lévő Skoda 110 R gépkocsimat 1500-as Polski Fiatra cserélném. „Merkuros is érdekel" jeligére a Sallai utcai hirdetőbe.

VEGYES

Nagyobb FÖLDMUNKÁT vállalunk! Ház, pince, szuterén. Vidékre is megyünk. Radnóti, Aradi vértanúk útja 6.

PARKETTACSISZOLÁS, lakkozás! Telefon: 14-041 D. Kovács.

Garanciával — öngyújtójavító nyílt. Pécs, Tanácsház-köz 2.

Esküvői fényképet készíttessen Bolygó fényképésznél. Új címem: Dózsa György u. 25.

Bőrönd és bőrdíszmű áru javítást vállal Ábrahám Géza. Vak Botyán u. 4.

Állást keres kesztyűszabász szakmával, érettségivel, hivatásos jogosítványnyal (B, C, D) rendelkező fiatalember. Minden érdekel. „Szeptembertől" jeligére a Sallai utcai hirdetőbe.

Garázs — Trabant-méretű — kiadó. Érdeklődni vasárnap kivételével bármikor. Cím: Meláth, Ágoston-köz 1/A.

Angol nyelvoktatás, korrepetálás külföldön tanult diplomásnál, délelőtt is. Telefon: 19-073.

Vidékieknek! Nyelvtanítás 70 forinttól havonta levelezéssel, angolul, németül, franciául, oroszul, olaszul, spanyolul, telefonetikusan (835-761) dr. Farkas, külföldi diplomás szaktanár. 1149 Budapest, Táboronok 21.

HALÁLOZÁS

Szomorú szívvel tudatjuk, hogy drága jó édesanyám, anyósom és nagyanyám,

ÖZV. CZETTL ISTVÁNNÉ

életének 80. évében csendesen elhunyt. Temetése 1978. május 3-án 1 órakor lesz a pécsi központi temetőben. A gyászoló család.

DR. SZABÓ ALADÁR

szegedi főiskolai tanár, volt pécsi lakos, egyetemi finn lektor, április 4-én, hosszas betegség után, 70 éves korában csendesen elhunyt. Hamvasztás utáni búcsúztatása május 5-én 2 órakor lesz a pécsi temetőben. A gyászoló család.

Mély megrendüléssel és fájó szívvel tudatjuk, hogy szeretett férjem, drága édesapánk, nagypapánk és apósunk,

SZUCS JÓZSEF

1978. április 27-én, tragikus hirtelenséggel elhunyt. Soha el nem múló fájdalommal kísérjük utolsó útjára május 5-én, pénteken fél 2 órakor a pécsi központi temetőben. Gyászoló özvegye és gyermekei.

Mély fájdalommal tudatjuk, hogy szeretett férjem, nagyapám, testvérem, apósom és kedves rokonunk,

VARGA JÁNOS

trafikos, Farkas I. utca 8. sz. alatti lakos, életének 93. évében, hosszú szenvedés után elhunyt. Temetése május 5-én, pénteken du. 1 órakor lesz a pécsi központi temetőben. A gyászoló család.

Megrendülten tudatjuk rokonainkkal és ismerőseinkkel, hogy

KALOCSAI FERENC

nyugdíjas, életének 78. évében április 26-án elhunyt. Fájdalommal gyászolják gyermekei és a rokonság. Búcsúztatása hamvasztás után, későbbi időpontban lesz.

Mély fájdalommal tudatjuk, hogy drága férjem, édesapánk,

BIEN JÓZSEF

Komló, Hunyadi út 1. sz. alatti lakos, 57 éves korában elhunyt. Temetése május 4-én du. 2 órakor lesz a komlói temetőben. Autóbusz indul negyed 2 órakor Somákról, fél 2 órakor a Béke-közből. A gyászoló család.

Mély fájdalommal tudatjuk, hogy szeretett férjem, testvérünk, vőm, sógorunk és kedves rokonunk,

ERDŐSI ISTVÁN
MÁV asztalos

(volt tekéző) hamvasztás utáni búcsúztatása 1978. május 4-én, du. 2 órakor lesz a pécsi központi temetőben. Gyászoló felesége és a széles körű rokonság.

Mély fájdalommal tudatjuk, hogy szeretett édesanyám, nagymamánk, dédikénk,

ÖZV. KIEFFER JÁNOSNÉ
Bíró Rozália,

71 éves korában elhunyt. Temetése május 4-én, du. fél 4 órakor lesz a központi temetőben. A gyászoló Paradinovics család.

Fájdalommal tudatjuk, hogy szeretett édesanyánk, anyósom, és nagyanyánk,

ÖZV. KAMU LAJOSNÉ
Peti Mária,

1978. április 29-én meghalt. Temetése május 4-én, du. fél 3 órakor lesz a pécsi központi temetőben. A gyászoló család.

Fájdalommal tudatjuk, hogy szeretett édesanyánk, anyósunk, nagymamánk, dédnagymamánk és kedves rokonunk,

ÖZV. BUZÁSI ISTVÁNNÉ
Horváth Teréz

meghalt. Temetése 1978. május 4-én, du. fél 2 órakor lesz a pécsi központi temetőben. A gyászoló család.

Mély fájdalommal tudatjuk mindazokkal, akik ismerték és szerették, hogy felejthetetlen nagynénénk és sógornőnk,

ÖZV. CSIRKE JÓZSEFNÉ
Iván Mária

68 éves korában, váratlanul elhunyt. Hamvasztás utáni búcsúztatása május 4-én, csütörtökön du. 3 órakor lesz a pécsi központi temetőben. A gyászoló Tóth család.

KÖSZÖNET

Köszönetet mondunk kedves rokonoknak, ismerősöknek, akik szeretett halottunk,

ÖZV. HETESI MÁTYÁSNÉ

temetésén megjelentek, koszorúval, virággal részvétüket fejezték ki. A gyászoló család.

Köszönetet mondunk mindazoknak, akik

KOSÁRI JÁNOSNÉ

hamvasztás utáni búcsúztatásán részt vettek. Kovács Imre és családja.

Hálás szívvel mondunk köszönetet mindazoknak a rokonoknak, szomszédoknak, akik szeretett halottunk,

ÖZV. WILHELM ANTALNÉ

temetésén koszorúkkal, virágokkal fájdalmunkat enyhíteni igyekeztek. A gyászoló Helmrich család.

Ezúton mondunk köszönetet mindazoknak, akik szeretett édesapánk,

DARVAS FERENC

temetésén részt vettek, fájdalmunkat ezzel is enyhítették. A gyászoló család.

Hálás szívvel mondunk köszönetet mindazoknak, akik drága édesanyánk,

ÖZV. TISZA KÁLMÁNNÉ

temetésén megjelentek. A gyászoló család.

Hálás szívvel mondunk köszönetet mindazoknak, akik felejthetetlen férjem, édesapánk és nagyapánk,

FÓRIZS LAJOS

diósviszlói lakos temetésén megjelentek, koszorúkkal, virágokkal fájdalmunkat enyhíteni igyekeztek. A gyászoló család.

Hálás köszönetünket fejezzük ki az OTP B. m-i Igazgatóság és a városi OTP fiókok vezetőségének, hogy

ZÁVOR JÓZSEFET

utolsó útjára elkísérték, sirjára koszorút helyeztek el. A gyászoló család.

Hálás szívvel mondunk köszönetet mindazoknak, akik szeretett halottunk,

LÉGÁR GYÖZŐ
tanár

búcsúztatásán részt vettek, őt utolsó útjára elkísérték, táviratok, levelek, virágok, koszorúk küldésével, jóleső részvétükkel gyászunkban osztoztak. Külön köszönetet mondunk a Ped. Szakszervezetnek, a Vegyipari-Gépészeti Technikum igazgatóinak, volt igazgatóinak, a tanári karnak, a testnevelő tanárok baráti megjelenésének, a hűséges tanítványai képviseletének és a megjelent hálás tanítványoknak, a Kacsóh P. utcai lakóház gondnokságának és a lakótársaknak, barátoknak, jó ismerősöknek, virágok küldésével és megjelenésükkel kifejezett együttérzésükért. A gyászoló család.

Köszönetet mondunk mindazoknak a kedves rokonoknak, ismerősöknek, szomszédoknak, jó barátoknak, akik felejthetetlen halottunk,

SELMECI LAJOS

temetésén részt vettek és ezzel fájdalmunkat enyhíteni igyekeztek. Külön köszönet a Sopiana Gépgyár, a Mechlabor, valamint a Hőerőmű dolgozóinak. A gyászoló család.

Hálás szívvel mondok köszönetet mindazoknak, akik felejthetetlen jó férjem,

DR. KRAMMER JÁNOS

temetésén részt vettek, koszorúk, virágok, táviratok küldésével fájdalmamat enyhíteni igyekeztek. Külön köszönöm a koporsó- és lámpavivő férfiak önzetlen segitségét. Gyászoló felesége.

Köszönetet mondunk mindazoknak, akik felejthetetlen halottunk,

ÖZV. RAJNAI JÓZSEFNÉ

temetésén megjelentek és részvétüket nyilvánították. Külön köszönjük a Volán 12. sz. Vállalat és a lakóház koszorúit. A gyászoló család.

Ezúton mondunk köszönetet mindazoknak, akik szeretett édesapám, testvérem és nagyapánk,

VARGA PÉTER

elhunyta alkalmával mély gyászunkban osztoztak. A gyászoló család.

MIT HOL VÁSÁROLJUNK

BÚTORVÁSÁR a Szentlőrinci AFÉSZ rendezésében, a helyi kultúrotthon nagytermében, 1978. május 4-től 14-ig. Egyes termékeknél árengedményt adunk!

KÖZÉRDEKŰ

ÁRAMSZUNET LESZ: május 5-ig naponta 7—16 óra között Gyükés és Lámpásvölgy területén, május 5-ig naponta 7—15 óráig Felső-Makár és a Jakabhegyi út területén.

JÓ IDŐ ESETÉN
május 4-én fél 8 órakor NYIT A
Park kertmozi
Nyitóműsor:
Vigyázat, vadnyugat!
Színes olasz—francia westernparódia.
Egész idényben változatos, nagy sikerű szórakoztató műsorok.

LEMEZPOSTA

Babakocsivásár!

▽ Kombinált kocsi	2150 Ft helyett	1720 Ft-ért
▽ Cseh mélykocsi	1400 Ft helyett	1120 Ft-ért
▽ NDK iker mélykocsi	1830 Ft helyett	1464 Ft-ért
▽ NDK mélykocsi	1850 Ft helyett	1480 Ft-ért

AMÍG A KESZLET TART!
A KONZUM ÁRUHÁZBAN
(Pécs, Kossuth tér)

Szerezzen örömet — ajándékozzon!

Ajándékozásra ösztönöz, ha megtekinti a
Szliven Áruház
Bolgár ajándékosztályának különleges választékát.
Bolgár ezüstláncok 130,— Ft-tól 450,— Ft-ig, bolgár ezüst karkötők 420,— Ft, bolgár ezüst gyöngyök 200,— Ft-tól 360,— Ft-ig, bolgár kerámia-készletek, fa cigarettadobozok, kristálypoharak és még sok egyéb...
SZEREZZEN ÖRÖMET — AJÁNDÉKOZZON!
BARANYAKER

Röviden

Modellezés. Dorogon vitorlás hajómodellező versenyen a DM kategóriában 1. Dusa (Ércbányász), 2. Kiss Gy. (Ércbányász). A D–10 kategóriában 1. Nádaskay, 2. Dusa, 3. Kiss M. (Mindhárom Ércbányász.) A csapatversenyt az Ércbányász nyerte, Ócsényben szabadonrepülő modellező versenyen a mechanikus kategóriában 1. Kiss P. (Ércbányász).

Sakk. PMSC–Bács megyei Építők 8:5 (1), OB I. mérkőzés. Pécs. A PMSC győztesei: Karsa, Kádár, Bereczki, Szilárd, Illés. Döntetlent értek el: Flesch, Koszorús, Lénárt, Balázs, Reszler, Kocsis.

Tenisz. A Pécsi Spartacus május 1. tiszteletére évadnyitó versenyt rendezett, melyen a házigazdák mellett a Baranyaterv és a Bólyi MEDOSZ teniszezői is elindultak. Eredmények. Férfi egyes: 1. Lengyel, 2. dr. Bóta, 3. Borsiczky és Baritz. Női egyes: 1. Káplán, 2. dr. Molnár, 3. dr. Schmidtné és Baritz. Serdülő fiúk: 1. Bátor, 2. Pálvölgyi, 3. Koncz és Szécsei. Serdülő lányok: 1. Falkenheim, 2. Pólya, 3. Molnár és Bencze. A férfi páros döntője sötétedés miatt elmaradt.

Kézilabda. NB I. mérkőzés. PMSC–Szilasmenti SK 27:25 (12:16). Férfi csapatok, Csömör, 900 néző. V.: Ádám, dr. Szolnoki. A pécsiek legjobb dobói: Harmath (8), Benkő (5),. NB I. B mérkőzések: Újpest–Komló 21:16 (7:8), férfi csapatok. Beloiannisz–BTC 16:7 (5:7), női csapatok. NB II. mérkőzések: Szekszárd–Universitas PEAC 15:9 (8:2) női csapatok. Bodakajtor—Universitas PEAC 19:19 (12:8), férfi csapatok.

Röplabda. NB II. mérkőzések. Női csapatok. Pécsi Vörös Meteor—Mosonmagyaróvár 3:1, Universitas PEAC–Kaposvár 3:0, Universitas PEAC–Olajbányász 3:0, Pécsi Vörös Meteor–Székesfehérvári Volán 2:3. Férfi csapatok: Pécsi Vörös Meteor–Győri Dózsa 3:1, Pécsi Vörös Meteor–Zalaegerszegi Fáklya 2:3, Steinmetz SE–Zalaegerszegi Fáklya 3:0. MNK-mérkőzések: Férfi csapatok: Pécsi Vörös Meteor–Szegedi DELÉP 3:1, Universitas PEAC–Steinmetz SE 3:2. Női csapatok: Szegedi Spartacus–Pécsi Vörös Meteor 2:3.

Súlyemelés. Meissenben nemzetközi súlyemelő versenyen a középsúlyban a PMSC versenyzője Kazinczy győzött 305 kilogrammos teljesítménnyel.

Tájékozódási futás. Két nemzetközi versenyen indultak a hét végén a PVSK versenyzői. A Május 1. kupaversenyen és a Vasutas kupaversenyen jól szerepeltek a pécsiek. Eredmények: F 19 A: 1. Kelemen (PVSK), 2. Nagy (PVSK), F 15 B: 1. Széles (PVSK). F 13 C: 1. Horgas (PVSK). F 15 C: 1. Kovács (PVSK). Vasutas Kupa. F 19 A: 1. Kelemen (PVSK), F 15 B: 1. Széles (PVSK) F 11 D: 1. Kovács (PVSK).

Sporttelep Újpetrén. Újabb létesítménnyel gazdagodott a megye. Újpetrén úttörősporttelepet avattak. A munkát három évvel ezelőtt kezdték és a tanulók, valamint szüleik 25 000 társadalmi munkaórát végeztek az építkezésen. A sporttelepen van bitumenes kézilabda pálya, négysávos futópálya, magas- és távolugró hely, valamint egyéb felszerelések, melyeket az iskolai testnevelési órákon használhatnak a tanulók. A pálya melletti domboldalon lelátót képeztek ki.

Kézilabda. Két nemzetközi mérkőzést játszott a MEZŐGÉP női kézilabda csapata a jugoszláv II. ligás Jedinstvo Tuzla csapatával. Szombaton Pécsett 15:13 (9:6) arányban nyertek a vendégek. Május 1-én Szentlőrincen a visszavágót is a jugoszláv csapat nyerte, az eredmény 11:9 (6:5) volt.

Vízilabda. OB II. B mérkőzés. Bp. HTG–PMSC 13:3, Hullámfürdő.

Mai sportműsor

Labdarúgás. Felszabadulási kupa: Komló–Kaposvári Rákóczi, Komló, 16.30.

Teke. NB I. mérkőzés: Gázmű–Ferencváros, Építők-csarnok, 12.00.

Mérkőzésről mérkőzésre

Labdarúgó NB II.

BKV Előre—Komló 1:0 (0:0). Komló, 600 néző. V.: Somlai. BKV Előre: Gőgös — Vári, Gulácsi, Légrádi, Nagy A. — Gubán, Varga N., Borucs, Richtseich — Füsi (Csukás a 64. percben), Kapcsos (Stockbauer a 64. percben). Edző: Borbély András. Komló: Bien — Fronebl, Kovács, Gallai, Kopacz, (Gyurina a 28. percben), — Tresch, Roth, Szabó — Gáll (Lamm a 60. percben), Kolesánszky, Gruborovics. Edző: Csaba Gábor. Góllövő: 72. percben Stockbauer. Jók: Nagy A., Gubán, Kapcsos, ill. Kovács, Gallai.

Az NB II. további eredményei: Nagykanizsa—Várpalota 3:0, Eger—Szekszárd 1:1, Dorog—Salgótarján 0:2, Volán—Szolnok 0:0, Békéscsaba—Vác 2:0, MÁV DAC—Kazincbarcika 0:5, Budafok—Kossuth KFSE 6:0, Fűzfő—Vasas Izzó 1:1, BVSC—Debrecen 1:4.

AZ NB II. ÁLLÁSA

1. Salgótarján	31	18	8	5	55-24	44
2. K.barcika	31	18	7	6	57-28	43
3. Vasas Izzó	31	17	8	6	46-21	42
4. Debrecen	31	18	5	8	42-32	41
5. Eger	31	14	10	7	46-33	38
6. Dorog	31	13	8	10	30-27	34
7. Budafok	31	13	7	11	53-36	33
8. Szolnok	31	11	10	10	38-28	33
9. Vác	31	13	7	11	35-32	33
10. Volán	31	10	12	9	38-37	32
11. Békéscsaba	31	11	9	11	32-33	31
12. Komló	31	11	7	13	32-34	29
13. Fűzfő	31	11	9	12	43-54	29
14. BVSC	31	8	12	11	40-43	28
15. Nagykanizsa	31	10	7	14	38-40	27
16. K. KFSE	31	5	15	11	40-57	25
17. Előre	31	7	9	15	28-43	23
18. Szekszárd	31	7	8	16	33-59	22
19. MÁV DAC	31	6	6	19	32-63	18
20. Várpalota	31	5	5	21	32-67	15

Labdarúgó NB III.

PVSK—Sellye 2:1 (1:1). Sellye, 1200 néző. V.: Eöry. Góllövők: Szabó, Kaszás, ill. Tallósi (öngól). Jók: Szabó, Németh, ill. Krén, Berki.

Véménd—Kiss J. SE 1:0 (1:0). Véménd, 700 néző. V.: Nagy N. Góllövő: Borovácz. Jók: Varga, Dárdai, ill. Bencze, Palotai.

Az NB III. további eredményei: Siófok—Kőszeg 3:0, Rákóczi SE—MÁV Nagykanizsa 1:0, Keszthely—Bakony Vegyész 1:1, Oroszlány—Bauxitbányász 1:1, Soproni Textiles—Répcelak 0:0, Ajka—Soproni KSE 7:1, Pét—KOMÉP 1:1, Sabaria—Bábolna 0:0.

AZ NB III. ÁLLÁSA

1. Ajka	31	17	7	7	60-33	41
2. Bauxitbányász	31	15	11	5	57-31	41
3. PVSK	31	17	6	8	52-23	40
4. Oroszlány	31	15	7	9	50-44	37
5. Répcelak	31	15	5	11	47-42	35
6. KOMÉP	31	11	12	8	40-37	34
7. Véménd	31	12	9	10	47-38	33
8. Pét	31	12	9	10	38-33	33
9. Sabaria	31	13	7	11	37-34	33
10. MÁV NTE	31	10	13	8	34-39	33
11. Rákóczi SE	31	12	8	11	36-24	32
12. Bakony V.	31	11	10	10	39-35	32
13. Sopr. Textiles	31	13	6	12	47-50	32
14. Bábolna	31	11	9	11	40-36	31
15. Sellye	31	11	7	13	31-38	29
16. Siófok	31	9	8	14	36-37	26
17. Keszthely	31	6	9	16	43-70	21
18. Kiss J. SE	31	8	5	18	30-61	21
19. Kőszeg	31	6	7	18	32-63	19
20. Sopr. KSE	31	4	9	18	38-66	17

Megyebajnokság

Bóly—Siklós 0:1 (0:1). Szigetvár—Kinizsi 1:1 (1:1). Steinmetz SE—Universitas PEAC 1:1 (0:0). Beremend—BTC 1:2 (1:0). Kesztyűgyár—Mázaszászvár 1:2 (0:1). Pogány—Magyarszék 5:0 (2:0). Mohács—Drávafok 6:0 (1:0).

A MEGYEBAJNOKSÁG ÁLLÁSA

1. Mohács	27	20	4	3	68-18	44
2. Vasasi Bányász	27	16	6	5	71-36	38
3. Mázaszászvár	27	15	7	5	43-26	37
4. Szigetvár	27	12	8	7	63-46	32
5. U. PEAC	27	12	8	7	45-33	32
6. Steinmetz SE	27	10	9	8	38-22	29
7. P. Kesztyűgyár	27	12	5	10	48-38	29
8. Mágocs	27	13	3	11	50-45	29
9. Beremend	27	11	6	10	48-31	28
10. Bóly	27	9	9	9	43-30	27
11. P. Kinizsi	27	11	4	12	35-36	26
12. Szalánta	27	9	8	10	30-45	26
13. Zsolnay SE	27	10	4	13	41-43	24
14. Siklós*	27	11	4	12	26-39	24
15. PBTC	27	9	5	13	27-38	23
16. Pogány	27	7	6	14	34-56	20
17. Drávafok	27	5	4	18	20-58	14
18. Magyarszék	27	—	2	25	13-103	2

* = két büntetőpont levonva.

TOTO

1. Dorog—SBTC	0:2	2
2. Volán—Szolnok	0:0	x
3. MÁV DAC—Kazincbarcika	0:5	2
4. Fűzfő—V. Izzó	1:1	x
5. BVSC—DVSC	1:4	2
6. Ikarus—Pénzügyőr	1:2	2
7. Cegléd—Spartacus	2:2	x
8. Építők—B. gyarmat	6:2	1
9. Gyöngyös—Perbál	1:0	1
10. Bologna—Napoli	0:0	x
11. Foggia—Verona	4:0	1
12. Genoa—Inter	1:1	x
13. Pescara—Fiorentina + 1	1:2	2
14. Sellye—Pécsi VSK	1:2	2

*

13 plusz 1 találat 43 darab volt, egyenként 29 567 forint a nyeremény. 13 találat 45 darab volt, egyenként 16 819 forint a nyeremény. 12 találat 1712 db volt, egyenként 576 forint a nyeremény. 11 találat 15 291 db volt, egyenként 65 forint a nyeremény. 10 találat 82 423 db volt, egyenként 20 forint a nyeremény.

Napirenden az olimpiai fáklya útja

Az olimpiai fáklya útjáról tárgyal májusban Görögországban a moszkvai olimpia szervező bizottságának küldöttsége. A görög olimpiai bizottsággal beszélik meg az olimpiai láng meggyújtásának pontos időpontját, a láng útját Görögországon keresztül. Ugyanerről lesz szó Bulgáriában és Romániában is, hogy időben kidolgozzák a pontos útvonalat és időbeosztást.

A szervező bizottság küldöttsége hazánkba is ellátogat, hogy további tárgyalásokat folytasson a már megrendelt elektromos eredményjelző, a Lenin-stadion számára készülő különleges elektronikus tábla gyártásáról, az olimpiai rádióstúdió, illetőleg a rádió- és tvberendezések szállításáról.

Az olimpiai építkezések változatlanul jó ütemben haladnak, a kisebb elmaradásokat a lehetőséghez képest máris pótolták, a bizottság értékelése szerint jelentősebb probléma nincs.

BARANYAKER

ADDIG NE KÖZLEKEDJEN, AMÍG JÁRMŰVÉNEK BIZTONSÁGI BERENDEZÉSEIT NEM ELLENŐRIZTE ÉS NEM POTOLTA . . .

Közlekedésbiztonsága életét védi

*

ALKATRÉSZEK BESZEREZHETŐK

- MECSEK ÁRUHÁZ autóalkatrész osztályán,
- 12. sz. Járműboltban (Pécs, Rákóczi út 50.),
- 202. sz. Járműboltban (Mohács, Szabadság u.),
- 112. sz. Műszaki boltban (Komló, Lenin tér),
- 304. sz. Műszaki boltban (Siklós, Felszabadulás u. 11.).

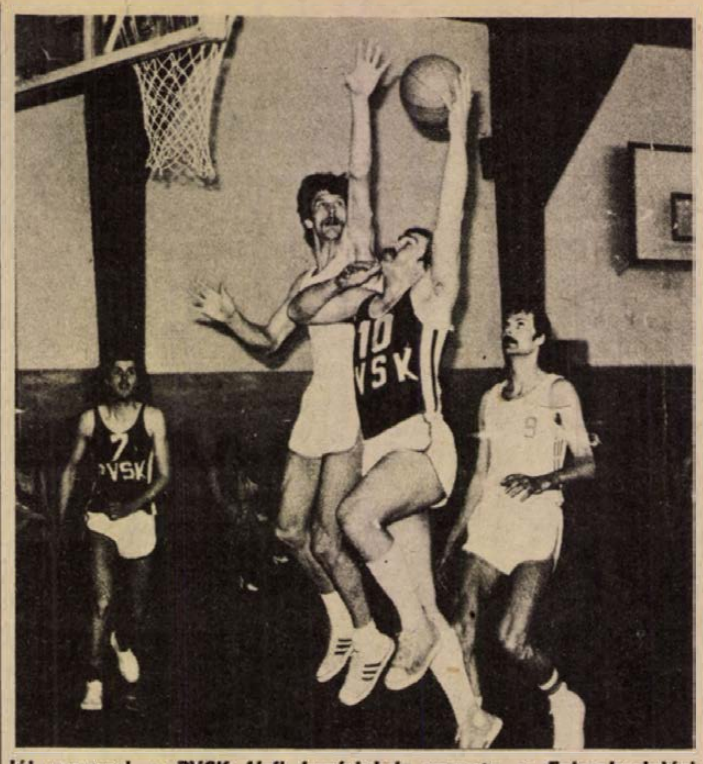

Jól szerepel a PVSK férfi kosárlabda-csapata a Felszabadulási Kupában. A Bp. Honvéd ellen aratott győzelem után a Baja ellen is nyertek a vasutas fiúk. Az eredmény 114:80 (58:33) volt a pécsiek javára. Felszabadulási Kupa női mérkőzések: Ganz MÁVAG—PVSK 78:73 (32:42). Vasas Izzó—PVSK 91:86 (40:37). Képünkön Varasdi dob kosarat a Baja elleni mérkőzésen. Fotó: Arató László

Atlétika

Serdülők megyei seregszemléje

Indulók hiányában több szám elmaradt, gyenge eredmények

Jó eredményekről, örömteli dolgokról mindig szívesebben számolunk be, mint az ellenkezőjéről. Sajnos a PVSK-pályán szombaton és vasárnap rendezett megyei serdülő atlétikai (15—16 évesek) bajnokságán csak a körülmények voltak kifogástalanok: kellemes, szélcsendes időjárás, jónak mondható pálya és rendezés. Az egyes versenyszámok színvonala, főleg az ügyességi számokban igen alacsony volt, s az ugró- és dobószámok legtöbbjében csupán 2—3 induló akadt, de néhány szám indulók hiányában el is maradt (rúdugrás, akadályfutás, női diszkoszvetés, a 15 éveseknél még a gyaloglás és kalapácsvetés). A két évfolyam hatvan bajnoki számában 49-szer hirdettek eredményt. A két nap folyamán 53 fiú és 45 lány állt rajthoz; a Pécsi Sportiskolát 36-an, a KBSK-t 35-en képviselték, míg nyolc-nyolc PVSK- és MTE-versenyző mellett néhány bólyi, szigetvári, továbbá a Leöwey Gimnázium és a Gépipari Szakközépiskola atlétái álltak rajthoz.

A győzelmek tekintetében a Pécsi Sportiskola volt a legeredményesebb huszonnyolc első és 19 második helyével. A Komlói Bányász atlétái 11 arany- és 12 ezüstérmet nyertek. Figyelemre méltó a PVSK kis létszámú versenyző gárdájának nyolc bajnoksága, míg a gépipari dobói két győzelmet vívtak ki. A mohácsiak ezúttal nem nyertek bajnokságot, de kilenc második helyüket a színvonalasabb versenyszámokban szerezték.

A két nap egyetlen aranyjelvényes eredményét Vertike Erika (KBSK) érte el 300 m gátfutásban, s 100 gáton ezüstjelvényt teljesített. Ezüstjelvényes szintet ért még el: Schröder Tibor (PSI) 3000 m-en, Kotri Zoltán (PSI) 300 gáton, Buzási Sándor (KBSK) kalapácsvetésben, Kiss Olga (PVSK) 400 méteren, Burai Gabriella (PVSK) 1500 méteren, Tamás Andrea és Kubicsek Ágnes (PSI) 300 m gátfutásban. *Jobb eredmények. Fiúk:* 100 m: Kotri 11,5. 200 m: Kotri 23,8. 400 m: Herczeg (PVSK) 53,8. 800 m: Herczeg 2:07,2. Mutschler (MTE) 2:07,2. 1500 m: Schröder 4:15,4. 3000 m: Schröder 9:20,0. 10 km-gyaloglás: Palotai (KBSK) 52:18,0 p. 110 gát: Lakosa (PSI) 16,6, Berger (PSI) 16,9. 300 gát: Kotri 40,9. Kalapács: Buzási (KBSK) 48,28. *Lányok:* 100 m: Kiss (PVSK) 12,9. 200 m: Gálosi (PSI) 26,5. 400 m: Kiss 61,0. 800 m: Dorn (PSI) 2:26,8. 1500 m: Burai (PVSK) 5:09,5. 100 gát: Vertike (KBSK) 15,6. 300 gát: Vertike 46,9.

Villányi Nándor

*

A Tüzér utcai pályán közepes eredmények születtek az Universitas PEAC versenyén. Győztesek: Férfiak: 100 m: Ambrus (Universitas PEAC), 11,5 mp. 400 m: Jakab (PMSC) 50,4 mp. 800 m: Mezei (Komló) 1:59,0 mp. 1500 m. Kispál (Komló) 3:54,0 mp. 110 gát: Király (PMSC) 16,0 mp. Magasugrás: Kiss (PMSC) 205 cm. Távolugrás: Kántor (PMSC) 658 cm. Súlylökés: Fehér (PMSC) 16,69 m. Új megyei csúcs. Diszkosz: Fehér (PMSC) 48,48 m. Gerely: Kántor (PMSC) 62,58 m.

Nők: 100 m.: Mészáros (PMSC) 13,1 mp. 400 m: Cserpán (PMSC) 61,6 mp. 800 m: Hajdu (PMSC) 61,6 mp. Távolugrás: Szokolai (PMSC) 543 cm. Diszkosz: Torma (PMSC) 41,34 m.

Kerékpár

Pécsi sikerek Győrben

Győrben rendezték meg az 1978. évi országos rövidtávú bajnokságot. Az ifjúságiak mezőnyében nagyszerű pécsi siker született, a magyar bajnoki címet Karácsony (PMSC) szerezte meg. 4. Lóki, 6. Illés. Serdülők: 2. Szabó, 4. Hirth, 7. Gyurgyádesz. (Valamennyi a PMSC versenyzője.) Úttörő: 3. Török, 4. Bérczes, 7. Kovács T. (Mindhárom a Sportiskola versenyzője.) A magyar bajnokságot a felnőtteknél Takács (BKV versenyzője) nyerte.

SPORT DN SPORT

A világ sportja

PRÁGA. A 44. jégkorong világbajnokságon hétfőn két mérkőzés volt, amely a Szovjetunió és Kanada nagyarányú győzelmével végződött. A VB-n még három csapat veretlen, a Szovjetunió, Svédország és Csehszlovákia. Eredmények: Szovjetunió–NDK 10:2 (2:1, 0:1, 8:0). Kanada–NSZK 6:2 (1:0, 3:1, 2:1).

A VB ÁLLÁSA:

1., Szovjetunió	4	4	—	—	32:14	8
2. Svédország	3	3	—	—	21: 4	6
3. Csehszlovákia	3	3	—	—	22: 6	6
4. Kanada	4	3	—	1	23:12	6
5. Finnország	3	1	—	2	13:16	2
6. Egyesült Áll.	3	—	—	3	8:21	0
7. NSZK	4	—	—	4	10:27	0
8. NDK	4	—	—	4	5:34	0

RIO DE JANEIRO. Hatalmas érdeklődés előzte meg a sikeres európai vendégszereplésről visszatért brazil labdarúgó-válogatott újabb otthoni mérkőzését Peru ellen. A Maracana stadionban 180 ezer néző örvendett a brazil együttes kitűnő játékának, minden erőlködés nélkül, szép játékkal győzött 3:0 (1:0) arányban.

STUTTGART. Az Európában vendégszereplő mexikói labdarúgó-válogatott 0:0 arányú döntetlen eredményt ért el a Stuttgart ellen. A mexikóiak csalódást keltettek.

Rekordnevezés

Rekordlétszámmal kerül megrendezésre az ősszel induló újabb asztalitenisz Európa Liga sorozat, amelyet négy osztályban bonyolítanak le. A Szuper Ligában és az I. osztályban egyaránt 8—8 csapat indul, a II. osztályban öt, míg a III-ban 9, összesen tehát 30 európai ország vesz részt a nagy tornán.

Az Európai Asztalitenisz Unió elkészítette a sorsolást, e szerint a magyar válogatott első mérkőzését szeptember 28-án itthon, a Szuper Ligába visszakerült NSZK ellen játssza. Ebben a fordulóban még Szovjetunió—Franciaország, Svédország—Csehszlovákia és Jugoszlávia—Anglia találkozóra kerül sor. A további ellenfelek: október 12: Jugoszlávia—Magyarország, november 8: Szovjetunió—Magyarország, december 7: Magyarország—Franciaország, január 17: Magyarország—Csehszlovákia, február 7: Anglia—Magyarország, március 8: Svédország—Magyarország.

Előkészületi mérkőzések

A labdarúgó világbajnokságra készülődő magyar válogatott kedden az NB II-ben szereplő Budafokkal játszott edzőmérkőzést, a válogatott 4:0 arányban győzött. A „B"-válogatott az utánpótlás válogatottal játszott edzőmérkőzést, az utánpótlás nyert 4:0 arányban.

Dunántúli Napló

Az MSZMP Baranya megyei Bizottságának lapja
Főszerkesztő: **Mitzki Ervin**
Főszerkesztő-helyettesek: **Báling József** és **Hallama Erzsébet**
Szerkesztőségi ügyelet 8—20 óráig 10-053, 20 óra után 15-726
Kiadja a Baranya megyei Lapkiadó Vállalat
Felelős kiadó: **Braun Károly**
Szerkesztőség és kiadóhivatal: 7601 Pécs, Hunyadi út 11. sz. Telefon: 15-000, 15-762, 15-852, 15-245, 15-264
Szerkesztőség telex: 12-421
Kiadó telex: 12-320

Készült ofszet rotációs eljárással Saphir 96-os gépen Pécsi Szikra Nyomda 7630 Pécs, Engel János u. 8.
Tel.: 13-177, 13-696. Telex: 12-211
Felelős vezető: **Szendrői György**

Terjeszti a Magyar Posta
Előfizethető a helyi postahivataloknál és a kézbesítőknél.
Előfizetési díj egy hónapra 21 Ft
Indexszám: 25 054
ISSN 0133—2007

Világ proletárjai, egyesüljetek!

Dunántúli Napló

XXXV. évfolyam, 121. szám
1978. május 4., csütörtök
Ára: 80 fillér

Az MSZMP Baranya megyei Bizottságának lapja

A szervezés rejtett tartalékai

Sokat írunk, beszélünk manapság a „kapun belüli" rejtett tartalékok szervezési eszközökkel történő feltárásának, mozgósításának fontosságáról. Ugyanakkor alig-alig esik szó arról, miképp gazdálkodhatunk a szervezés rejtett tartalékaival — ugyancsak kapun belül.

Miért lényeges és időszerű ez a kérdés? Egyrészt, mert „főhivatású" szervezők beállítása vagy külső erők foglalkoztatása sokak számára eleve elérhetetlen — és nem is egyedül üdvözítő — megoldás. Másrészt a főhivatásúak munkájának eredményessége is jórészt attól függ, milyen talajba hull a mag, milyen a „szervezési légkör" a munkahelyen. Nehéz bizonyítani, de belátható, hogy ahol nem csupán a meglevő receptek rutinszerű alkalmazására, az utasítások mechanikus végrehajtására történik ösztönzés a mindennapok gyakorlatában, ott a „fentről" jövő új megoldások befogadására is felkészültebbek, fogékonyabbak a dolgozók. S mi több, adott esetben maguk is „szervezőkké" válnak. Nem vagyok meggyőződve arról, hogy mindenütt jól gazdálkodunk ezzel az „össznépi" szervezőerővel, ezzel a kimeríthetetlen forrással.

Ha egy bizonyos munkahelyen valós célkitűzések jegyében, viszonylag optimális személyi, tárgyi, szervezeti stb. feltételek mellett eredményes munka folyik, akkor is felelőtlenség eleve „leírni" ezt a problémát. Még inkább az, ha egyik vagy másik területen érezhetően szorít a cipő, s ugyanakkor a megoldandó problémák jellege sem zárja ki a szervezés — mint gyógymód — alkalmazását.

A magam tapasztalatai olyan, az anyagi javak termeléséhez csupán áttételesen kapcsolódó, nem fizikai munkaterületekről származnak, ahol — látszatra — nem vérre mennek a dolgok. S meglehet, hosszú évekbe telik, míg valamely szervezési hiányosságból eredő helytelen megoldás, idejétmúlt gyakorlat lehetetlenségére fény derül, a hibák a kívülálló számára is érzékelhetővé válnak. De talán éppen ezért, a hosszú „átfutási idő" következtében, nemegyszer szinte tenyészeti körülmények közt tanulmányozható a megújulási folymatokat, a minőségi fejlődést és fejlesztést gátló különféle problémák természete. Persze nem csupán „módszertani" meggondolásból, de önmagában is „megér egy misét", hogy az ilyen — munkaszervezési, munkaerő-gazdálkodási szempontból bizonyos mértékig fehér foltnak számító — munkaterületekre irányítsuk a figyelmet.

Azzal kezdeném, hogy nekem gyanús az olyan munkahelyi légkör, amelyben úgyszólván testi hibának számít, ha valakinek úgymond „ötletei vannak", s ennek egyenes következményeként: megbízhatóság és ötletgazdagság — a beosztottakat vagy a munkatársakat minősítő fejekben — eleve kizárják egymást. Hisz, hogy mást ne mondjunk, a megbízhatóság egy fajtája az is, ha valakire — amikor használható ötletekre van szükség — mindig lehet számítani, s vajon a konszolidált munkavégzés keretei közt nem az adja-e a legjobb „ötletet", aki folyamatosan és tisztességesen teszi a dolgát?! Az ideális dolgozónak ugyebár mindkét erény egyformán az erőssége, mondhatnánk. A gyakorlatban azonban — „valamit valamiért" alapon — némiképp módosulnak a dolgok, s ha nem eléggé alkotó szellemű a vezetés, illetve a munkahelyi légkör, rendszerint a fennálló helyzettel konstruktíve elégedetlenek, az „ötletadók" húzzák a rövidebbet. Hogy miért, ennek értelemszerűen több oka van.

Kevésbé jellemző, de előfordulhat, hogy a dolgozó, miután ténylegesen meggyőződött arról, hogy a munkahelyen bizonyos dolgok megérettek a változtatásra, kételkedni kezd abban is, amit munkaköri kötelességénél fogva nap mint nap csinálni kénytelen, s ez valamiképpen a teljesítményére is rányomja a bélyegét. Igen könnyen megeshet, hogy ez fel sem tűnik senkinek, az igazi konfliktus inkább abból adódik, hogy kiderül: a dolgozó javaslatának várható következményei túlmutatnak a saját munkaköri kereteken, lévén az igazán alkotó kezdeményezések egyik legfőbb jellemzője a munkahelyi rendszereket és folyamatokat dinamikus egységben látó, komplex szemlélet.

Nos, amíg az érintettek bizalmatlansága az emberileg megengedhető határok között marad, nincs különösebb hiba, hisz a dolgozó érvelhet, agitálhat javaslatai mellett; aminthogy kötelessége is ezt tenni a saját és a munkahely jól felfogott érdekében. Előfordulhat azonban, hogy a „határsértést" reklamálók olyan szilárd egységfrontjával találja magát szemben, hogy helyzete — „külső" beavatkozás nélkül — tarthatatlanná válik. S ha ebben a helyzetben netán elköveti azt a könnyelműséget, hogy munkájában ne adj' isten, valami apróbb hibát vét, mintegy önként kínálván a támadási felületet a körülötte támadt nyüzsgésben, máris kezdődhet a bűnbakcsinálás, s ahogy mondani szokták: lőttek a javaslatnak. (Persze megesik, hogy az „élelmes" vezető, sorsára hagyván a dolgozót, nagyon is a magáévá teszi a javaslatot, s azon az alapon, hogy ezt munkakörénél fogva amúgy is „neki kellett volna kitalálnia", maga rukkol elő vele alkalmas időpontban.)

Mondanivalónk lényegén aligha változtat, hogy mindennek az ellenkezője is előfordulhat, amikor egyfajta — a nagyképű mindent-jobban-tudásnak, a változtatásokat önző, karrierista elképzelések jegyében szorgalmazóknak kedvező légkörben a „konzervatívok", a napi feladataikon tisztességgel munkálkodók húzzák a rövidebbet.

A kétféle „elhajlás" lényegében egy tőről fakad. Alapja egy olyan vezetői felfogás, s emellett — vagy ennek eredményeképpen — olyan munkahelyi szemlélet, mely lehetetlenné teszi a fejekben „elfekvő" értékekkel való ésszerű és intenzív gazdálkodást.

Boda Miklós

Lóvátett lovagok, Kései találkozás

Vendégjátékcsere

A Madách Színház Pécsett, a pécsi színház Budapesten

Négy évvel ezelőtt rendszeres cserekapcsolat alakult ki a Pécsi Nemzeti Színház és a budapesti Madách Színház között. E kapcsolat jegyében azóta minden év májusában több értékes produkció részesei lehettek mind a pécsi nézők, mind a Madách Színház közönsége. A vendégjáték-sorozat az idei évben a pécsiek részéről két opera és hat prózai mű előadásával a pestiek részéről két prózai bemutatóval folytatódik.

A Pécsi Nemzeti Színház operaegyüttese és zenekara az évad sikeres két egyfelvonásos operájával kezdi meg egyhetes budapesti vendégszereplését. Május 8-án este Hindemith *A hosszú karácsonyi ebéd* és Lortzing *Az operapróba* c. operáit mutatja be *Konter László* rendezésében, *Breitner Tamás* vezényletével. A további napokon a következő darabokat láthatják a Madách Színház nézői, május 12-ig: Shakespeare *Titus Andronicus* c. tragédiája *Sik Ferenc* rendezésében magyarországi ősbemutatóként kerül színre május 9-én, kedden este. Ezt követi Abramow–Newerly *Derby a kastélyban* című komédiája, majd Déry Tibor *Az óriáscsecsemő Szikora János* rendezésében és Molnár Ferenc *Játék a kastélyban* c. vígjátéka *Konter László* rendezésében. Egyidejűleg a Madách Színház Kamaraszínházában május 8-án mutatják be a pécsiek Illyés Gyula *Csak az igazat* című két monodrámáját. Május 9-én, 10-én, 11-én és 12-én délután Collodi-Litvay *Pinokkio* című mesejátéka kerül színre, ugyancsak a Madách Kamarában.

Két önálló előadói műsorral is jelentkezik a pécsi színház két művésze Budapesten. Május 11-én, este a Fészek Művészklubban *Vallai Péter* tart előadóestet Petri György műveiből. *Sólyom Kati* pedig ugyanezen a napon mutatja be *Csipkefa* című műsorát a Gyermekszínházban.

A Madách Színház pécsi vendégjátéka alkalmából két prózai darabot láthatunk május 8. és 12. között. A Pécsi Nemzeti Színházban május 8–9–10–11. és 12-én este Mészöly Dezső fordításában a *Lóvátett lovagok* című Shakespeare vígjátékot adják elő Bródi János zenéjével, *Szirtes Tamás* rendezésében. (A mű eredeti címe: *Felsült szerelmesek*). A főbb szerepeket *Sztankay István, Kalocsai Miklós, Gáti Oszkár, Márton András, Huszti Péter, Körmendi János, Gyabronka József, Timár Béla, Sunyovszky Szilvia, Schütz Ila* és sokan mások játsszák. A Kamaraszínházban május 9–10–11–12-én este Arbuzov *Kései találkozás* című színművével vendégszerepel a Madách Színház, ugyancsak Szirtes Tamás rendezésében, *Mensáros László* és *Tolnay Klári* főszereplésével.

W. E.

Puja Frigyes az NDK-ban

Puja Frigyes külügyminiszter Oskar Fischernek, a Német Demokratikus Köztársaság külügyminiszterének meghívására szerdán baráti látogatásra az NDK-ba érkezett. A magyar külügyminisztert Berlin Schönefeldi repülőterén Oskar Fischer köszöntötte. Jelen volt dr. Szürös Mátyás, a Magyar Népköztársaság berlini és Gerhard Reinert, a Német Demokratikus Köztársaság budapesti nagykövete.

Libamáj és -háj a boltokban

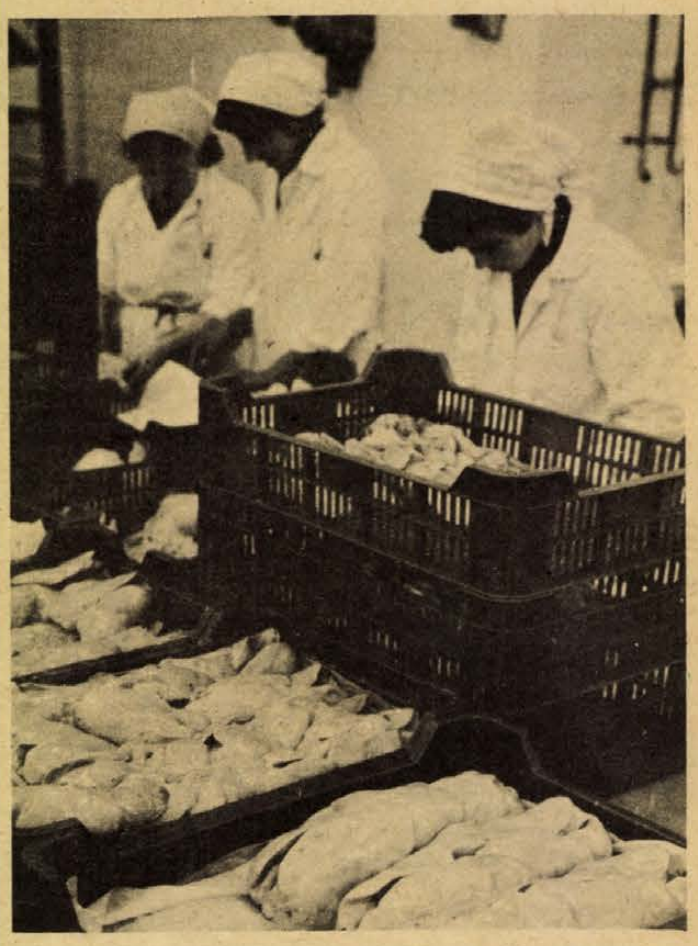

A csomagolók méret szerint helyezik a ládába a libamájakat
Erb János felv.

Májbontás a Pécsi Baromfifeldolgozóban

Repülőgépen, jég közt exportálják

Tegnap májbontás volt a Pécsi Baromfifeldolgozóban. A libamájbontás napja nem egy közönséges hétköznap a mammut-üzem életében. Szokványnapokon 28—30 ezer csirke úgy lefut a szalagon, hogy észre sem veszik. Ezt már rutinból csinálják. Nem úgy a nagy testű szárnyas, a pulyka, a kacsa, a liba sem, ha pecenyének vágják. A májliba azonban kényes portéka. A három hétig tömött érett májlibát óra pontossággal kell a termelőtől elhozni. Óvatosan kell beszállítani, mert egy durva mozdulattól megrepedhet a máj, s akkor másnap, a bontás után már csak a harmadosztályú tálcába dobhatja a meós. A májlibát azonnal levágják, megkopasztják, majd egy éjszakára — frissen nem bontható — az előhűtő alagútba tolják.

A bontás napján már reggel hatkor feszült a légkör az üzemben. A feszültséget csak növeli, hogy ott várakoznak a folyosón fehér köpenybe beöltözve a libatömők, a bontás „szertartása" az ő árgus szemeik előtt zajlik le. Fáradtak az utolsó napok túlfeszített munkájától, az éjszakázásoktól, mégis izgatottan várják, hogy megláthassák végre munkájuk eredményét. Ez az izgalom átragad a bontókra is, akik pontban hatkor elfoglalják helyüket a szalag mellett. Ekkor kinyílik a hűtő csillogó fémajtaja, kitolják az első kocsit, s asztalra kerül az első kövér liba, lábán sárga, kék, lila vagy éppen zöld cédulával, a tömő jelével. Az első bontó egy éles késsel finoman felmetszi a bőrt, a második szétfeszíti, a harmadik egy kanállal a zsigereket májastól fellazítja, s ekkor felakasztják a futópályára a libát, a szalag elindul. Minden asszony csak egy mozdulatot tesz, és valahol a tizediknél a szalag közepén végre megjelenik az első máj. Az exportmájat nagyon nehezen adja a liba. Itt azt mondják, a 25—30 százalékos export-arány már jó.

Tegnap azonban gyenge nap volt a pécsi májbontóban. A szalag végén Háner Györgyné és Dömötör Lászlóné meósok — májminősítők — délelőtt 11-ig a 800-ból mindössze két májat tehettek az I. osztályú ládába, a II. osztályú ládákban is csak itt-ott látszott egy-egy máj, az a két exportkategória, ahol a prémium kilónként 500, illetve 400 forint.

Kincses Tibor igazgató szerint Baranyában 30 év alatt összesen nem termeltek annyi libamájat, mint most az idén, amikor 100 000 májlibát vágnak le és ebből 70 vagon májat bontanak ki, a javát tőkés exportra. Az egyik turnus gyengébb, a másik jobb, a termelő éves szinten megtalálja számítását. Tény, hogy az exportkövetelmények igen magasak, hiába 55 dekás a máj, ha egy vérrög van benne már nem I. osztályú. A friss májat nem fagyasztják, hanem pehely-jég közt repülőgépen szállítják külföldre, most így kéri a vevő. A szederkényi és a sásdi szakcsoportban összesen 256 család foglalkozik libatöméssel. Akik betartják a szigorú technológiát, azok jól tudnak pénzelni ebből a Baranyában új háztáji tevékenységből. Aki ezt nem teszi, esetleg súlyosan ráfizet.

Jó hír a pécsieknek, hogy holnaptól kezdve a — Sallai utcai és a Búza téri — baromfi szakboltokban kilónként 200—250 forintos áron folyamatosan kapható majd a friss libamáj és kilónként 24 forintos áron a friss libaaprólék, valamint a bőrös libazsiradék, vagyis a libaháj.

— Rné —



Jó ütemben fejlődik Mohács legfiatalabb városrésze, a Felszabadulás lakótelep. IMS technológiával a BÉV készíti el a házak vázszerkezetét, a falazást és a szakipari munkát a mohácsi ÉPSZÖV végzi. Ilymódon 80 lakást adnak át ebben az évben. A tervek szerint Mohácson idén 125 lakás talál gazdára, a településen épített többszintes házakban. **Szokolai felvétele**

Eredményes testvérvárosi együttműködés

Vendégünk: Ensio Partanen professzor

- **Magyar szakkör a lahti Harjula Népfőiskolán**
- **Azonos célok megvalósításáért dolgozunk**



Hogyan emlékezik vissza erre az időszakra?

– 1947-ben lettem tagja a város tanácsának, és tíz évvel később az elnöke. Lahti volt az első Finnországban, ahol addig a legeredményesebben valósult meg a testvérvárosi együttműködés, mert rögtön a háború befejezése után Skandinávia valamennyi országából és a Szovjetunióból is szereztünk partnert. És akkor, a háború után olyan döntést hoztunk, hogy ennyi testvérváros elég is lesz. Pedig jelentkező lett volna bőven: Lengyelországból, az NDK-ból, az NSZK-ból, sőt még az Egyesült Államokból is.

Ám 1956 nyarán felkeresett bennünket a finnországi magyar kereskedelmi kirendeltség vezetője, aki nagyon barátságosan megkérdezte: nem lehetne-e Lahtinak egy magyar testvérvárosa? Tanakodtunk. A magyarokat mégsem utasíthatjuk el, hiszen ők a rokonaink.. Az én tennivalóm mint a tanács elnökének – aki egy fakalapáccsal elnököl a tanácsülésen – annyi volt, hogy amikor ezt megszavazták, a kalapáccsal rázuhintottam az asztalra annak jeléül, hogy a határozat jogerős.

– Rektor úr először jár Pécsett?

– Igen, bár már az első küldöttséggel szerettem volna eljönni, de épp akkor lettem parlamenti képviselő, és nem hagyhattam cserben választóimat. Magyarországról sokáig éltek bennem holmi délibábos elképzelések – a pusztáról, ahol csárda áll, s amelyben csárdást járnak a magyarok. Nagy örömömre szolgált látnom ezt a gyönyörű országot, és ezt a rendkívül okosan és jól megszervezett életet, amely a magyar társadalom számára a legjobb lehetőségeket teremti meg. És jóleső érzés volt a Hazafias Népfrontnál folytatott tárgyalásaink során leszűrni azt a tanulságot, hogy a HNF pécsi bizottsága ugyanolyan célok megvalósításán dolgozik, mint mi: azaz a békés egymás mellett élés politikáját kívánja mindennapi gyakorlattá átalakítani.

Természetes szívélyességgel fogad *Ensio Partanen*, a lahti Harjula Népfőiskola rektora. A professzor harminc esztendeje a finn és a nemzetközi békemozgalom harcosa, a Béke-világtanács tagja. Pécsett Lahti város kialakulásáról és történetéről tartott előadást.

– A tudós vagy a közéleti ember áll az első helyen rektor úr tevékenységében? – teszem fel a kérdést, s ő rövid tanakodás után válaszol:

– Mind a kettő. Hatvannyolc évvel ezelőtt születtem Lahtiban, abban a városban, ahol élek és ahol több mint negyven éven át kifejtettem munkásságomat. Így talán érthető, hogy annak ellenére, hogy nem vagyok hivatásos történész, mégis helytörténettel kezdtem foglalkozni, hiszen szülővárosom minden vonatkozásban érdekel.

– Mi a feladatköre a Harjula Népfőiskolának? Működése hasonlít-e a mi TIT-ünk munkájához?

– Olyan intézmény a mienk, amelynek nincs megfelelője Magyarországon. A múlt század végén alakultak meg hazánkban a népfőiskolák azzal a céllal, hogy mindazoknak, akiknek nem volt módjuk az iskola elvégzésére, de mégis tanulni szeretnének, lehetőségük nyíljon a továbbképzésre. Ugyanakkor Finnországban léteznek ún. munkás-népfőiskolák is.

A Harjula az esti órákban teremt művelődési lehetőséget a dolgozóknak. Nálunk gyakorlatilag mindent el lehet sajátítani. Egy-egy új tantárgy bevezetéséhez hét olyan személy jelentkezése szükséges, akik ugyanazzal szeretnének foglalkozni. És mi ellenszolgáltatás nélkül tanárt és helyiséget adunk. Például ha egy középiskolában – mondjuk – az angol nyelvet és a matematikát nem tanítják abban az óraszámban, amely az egyetemi felvételhez szükséges, akkor mód van arra, hogy a diákok a Harjulán megszerezzék a különbözeti vizsgát. Intézetünket minden korosztály látogatja. Nagy gondot fordítunk a nyugdíjasokra, akik negyvenöt különféle szakkör közül válogathatnak. De a fiatalabbak sem csak nyelvtanfolyamokra és szakelőadásokra járhatnak. A fiatalok foglalkozhatnak a fotózástól a festészetig mindennel, látogathatják színjátszócsoportjainkat, kórusainkat, testedző tanfolyamainkat.

– Hány hallgatója van évente a népfőiskolának?

— 4—5 000 fő között változik a létszám. Általában mindenki úgy képzeli, hogy a Harjula egy óriási épület, ezer tanteremmel. De nem így van. Helyiségei a város 50–60 különböző helyén találhatók. Az a törekvésünk, hogy egy kilométernél többet senkinek se kelljen megtennie ahhoz, hogy tanulhasson.

– Van-e magyar nyelvoktatás és magyar szakkör?

– Hogyne volna! A kezdőtől a társalgó szintig tanítjuk a nyelvet, s a magyar az egyik legnépszerűbb szakkörünk. A legjobb magyaros csoport júliusban jön majd Pécsre, tanulmányútra.

– Húsz évvel ezelőtt, amikor Lahti és Pécs között létrejött a testvérvárosi kapcsolat, rektor úr bábáskodott a születésénél.

A lakóterület sajátos gondja

Népfrontmunka Újmecsekalján

Eredményesen működő klubok

Egyre inkább a lakóterületi tevékenység kerül a népfrontmunka fókuszába. Ezt a tapasztalatunkat erősítette meg a Hazafias Népfront városi elnökségének szerdai ülése is, amelyen a körzeti népfrontbizottságok munkájának újmecsekaljai eredményét értékelték.

Újmecsekalja kialakítása az 50-es években kezdődött, és a 70-es évek közepére nagyjában kialakult az arculata. A lakások többsége összkomfortos, a kereskedelem és a szolgáltatás hálózata kiépült. A területen élők összetétele igen heterogén. Többségük aktív dolgozó és tanuló, de jelentős a nyugdíjasok száma is. A lakosság száma a következő években jelentősebb mértékben nem növekedik.

Milyen az ott élők közérzete, vannak-e közös fórumaik, milyen az épületek környezete? Ezek mind olyan tényezők, amelyek nagy jelentőséggel bírnak a hétköznapokon.

Az MSZMP Központi Bizottságának titkársága és a Hazafias Népfront országos elnöksége 1977 októberében megvizsgálta a lakóterületi munka helyzetét és meghatározta fejlesztésének feladatait. Az állásfoglalások hosszabb időre alapdokumentumai a körzeti népfrontbizottságok munkájának is.

Ennek tükrében összegezték az uránvárosi tapasztalatokat. A területen öt körzeti népfrontbizottság működik összesen 118 taggal. A lakóhelyi népfront mozgalmi munka legfőbb célja a társadalom erkölcsi-politikai-cselekvési egységének szüntelen erősítése, a szocialista demokrácia bővítése, a települések közéletének fejlesztése.

A népfront fontos feladata, hogy összegyűjtse az észrevételeket és közös cselekvésre mozgósítsa a lakosságot. Újmecsekalján egyre inkább közügynek számít a környezetvédelem, a parkok, a játszóterek állapota.

Különböző klubokat is létrehoztak a bizottságok. Eredményesen működik a Magányosok klubja, vagy a Pályaválasztási klub. Népfrontosok szervezték az asszonytorna-mozgalmat is, amely rendszeres testgyakorlási lehetőséget biztosít a családanyák számára.

A városi elnökség tegnapi ülésén a lakóterületi népfrontmunka hiányosságairól is szó esett. Nem megfelelő az együttműködés, a tapasztalatcsere és a koordináció az egymás szomszédságában tevékenykedő népfrontbizottságok között. Tisztázatlan a népfront területi szerveinek valamint a lakóbizottságok kapcsolata.

Az ülésen részt vettek a lakóterületi pártszervezetek képviselői, valamint a III. kerületi pártvezetőség titkára is.

Az országban csak Pécsett

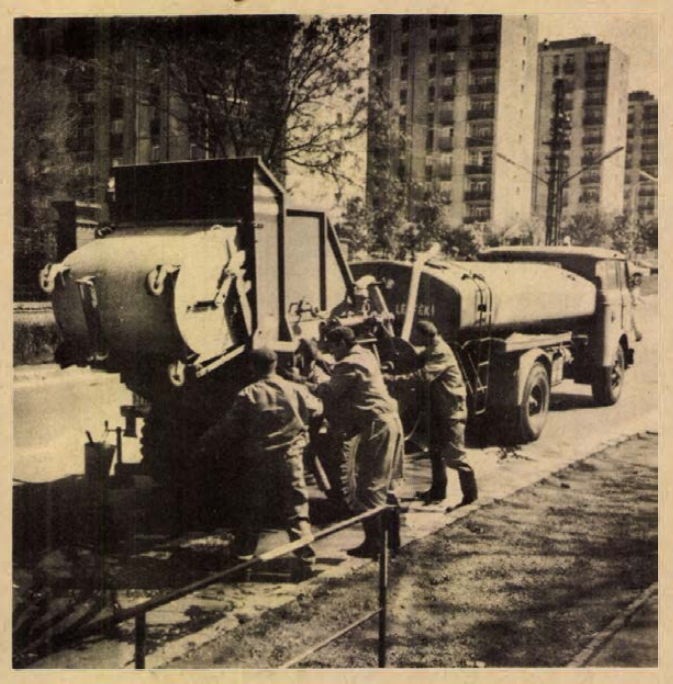

Konténermosó

Öt perc alatt fürdet meg egy szemétgyűjtőt

A háztartásokban felgyülemlett szemét, hulladék utcai összegyűjtésére szolgáló fűzfakosarakon, nagyobbacska bádogdobozokon, majd később kukaedényeken át vezetett az út a konténerekig, a ma legkorszerűbb szemétgyűjtőkig. Ez utóbbiakból jelenleg mintegy 1100 van Pécsett. Ürítésük, de még inkább tisztán tartásuk fokozott gondot jelent különösen most, a nyár közeledtével. Ezért veszi jó hasznát a Pécsi Köztisztasági és Útkarbantartó Vállalat annak a konténerfertőtlenítő mosógépnek, amelyet még tavaly készítettek el önerőből a vállalat műszakfejlesztési műhelyének dolgozói.

A berendezés – amely egy Skoda típusú öntözőautóhoz pótkocsin kapcsolódik – az előzőleg kiürített konténer oldaláról és fenekéről 7 atmoszféra nyomású vízsugárral 4–5 perc alatt borotválja le a bennmaradt szenyeződéseket. Ultra, klórmész, trisó és hypo hozzáadásával mossák és egyben fertőtlenítik a szemétgyűjtőket. A szennyezett víz gumicsövön keresztül a csatornahálózatba, a kimosott szemétmaradvány, kosz, hulladékiszap pedig az ülepítőbe, majd onnan a szeméttelepre kerül. Minden egyes konténer megfürdetéséhez 40–50 liter meleg vizet használnak. Idén már több mint hatszázat mostak ki, e hónap közepére végeznek a visszalevőkkel, hogy utána újrakezdődhessék az egész elölről.

Hazánkban mindössze egy ilyen konténermosó dolgozik, amelynek csodájára járnak más városok köztisztasági vállalatai is. Az érdekesen, praktikusan és viszonylag olcsón – 50–60 ezer forint ráfordítással – megszerkesztett masina után nagy az érdeklődés országszerte. Köztisztasági és környezetvédelmi szakemberek tömege érkezett már eddig is a Mecsek aljára, megcsodálni, s egyben tanácsot kérni ahhoz, hogy másutt szintén alkalmazni lehessen. Mert a hulladékgyűjtők tisztítása gond más városokban is.

Szemetet, hulladékot nemcsak konténerekbe, hanem kukásedényekbe is gyűjtenek. A kukák tisztítását ez idáig még nem tudták megoldani. A Pécsi Köztisztasági és Útkarbantartó Vállalat szakemberei most keresik annak lehetőségét, hogy egy ugyanilyen mosókocsi sorompóba állításával lehessen tisztába rakni a város közel 2500 kukásedényét.

H. L.

Pécs városi borverseny

Az utóbbi időben csak kerületi borversenyek voltak Pécsett. Tíz év után először városi borversenyt rendezett a Pécsi Szőlő- és Gyümölcstermelő ÁFÉSZ, és a Pécsi Városi Tanács mezőgazdasági és élelmezésügyi osztálya. A versenybe, amely a mecseki borvidékbe tartozó nagyüzemek — a Kutató Intézet, a Pécsi Állami Gazdaság és a Pécsi Kertészeti és Parképítő Vállalat —, valamint a csaknem 10 ezer pécsi kistermelő bortermelését reprezentálja, 102 bormintát neveztek be. Azokat a borokat, amelyek a márciusban megrendezett kerületi versenyeken jól szerepeltek.

A verseny eredményhirdetésére szerdán délután Pécsett a KPVDSZ művelődési otthonban került sor, ahol összesen 100 különféle — arany, ezüst és bronzérmet ítéltek oda. A díjakat és okleveleket Somogyi Béla, a Pécs városi Tanács mezőgazdasági és élelmezésügyi osztályvezetője nyújtotta át a termelőknek. A szakmai értékelést a zsüri nevében dr. Diófási Lajos, a Szőlészeti és Borászati Kutató Intézet pécsi kutató állomásának igazgatója tette meg, méltatva a verseny színvonalát. A városi borversenyen legjobban szerepelt pécsi borok ott találhatók majd a május 10-én a Siklósi Várban megrendezésre kerülő megyei borversenyen.

Csak így tovább, Fortuna!

Fortuna istenasszony mostanában szeret Pécsre látogatni, a totózók-lottózók, borítékos sorsjegyet húzogatók nem kis örömére. Tegnap például egy nyugdíjast fogadott kegyeibe, aki az Irányi Dániel téri totózóban unaloműzőként borítékos sorsjegyet vásárolt. Az első pillanatban nem is akart hinni a szemének, mert egy ötösért 10 ezer forint ütötte markát, amit még azon melegében fizetett ki az OTP Baranya megyei Igazgatósága.

De nem lehetett rossz napja annak a másik nyugdíjas lottózónak sem, akinek a 16. játékhéten elért négyes találatáért járó közel százezer forintot szintén tegnap fizették ki.

Csak így tovább, Fortuna!

Rendkívüli munkásgyűlés a MOFA-ban

Nyugdíjba vonult dr. Fáy Mihály igazgató

Rendkívüli találkozásra gyűltek össze a Mohácsi Farostlemezgyár dolgozói tegnap délután. Arcukon meghatott ünnepélyesség tükröződött – búcsúzni jöttek. *Dr. Fáy Mihály* igazgató több mint két évtizedes, küzdelmekkel és sikerekkel tarkított közös munka után elköszönt a MOFA dolgozóitól. Nyugdíjba vonult.

Az elnöklő *dr. Csontos Gyula*, a FAGOK vezérigazgatója köszöntötte a megjelenteket, köztük *dr. Nagy Józsefet*, az MSZMP KB tagját, a Baranya megyei Pártbizottság első titkárát, *Borsos Jánost*, a Mohács városi Pártbizottság első titkárát és *Fischer Jánost*, a városi tanács elnökét. Ezek után méltatta *Fáy* elvtárs érdemeit, röviden ismertette életútját, amelyet mindvégig a pártosság, a szerénység, az egyszerűség és az őszinte segítő szándék jellemzett. Kiemelte, hogy az ő tevékenysége segítségével jött létre a hazai farostlemezgyártás, vezetése alatt nyerte el a gyár három ízben a SZOT és a Minisztertanács vándorzászlaját, kétszer az Élüzem címet.

A gyár dolgozói nevében *Schmidt Sándor* mondott köszönetet volt igazgatójuknak gondoskodásáért, áldozatos munkájáért. Ezt követően a MOFA kommunistái nevében *Pancza Zoltán*, a gyár pártbizottságának titkára méltatta dr. Fáy Mihály fáradhatatlan tenniakarását, kommunista példamutatását.

Ezek után *dr. Nagy József* elvtárs emelkedett szólásra. Mint elmondta, Fáy elvtárs úgy került a gyár élére mint sokezren, akik a munkáshatalom megvalósításáért folytatott harcban bizonyították hűségüket a párthoz és a szocializmust építő társadalmunk vezető osztályához. Mint mondotta, a Baranya megyei Pártbizottság, a Megyei Tanács és Baranya egész közvéleménye nevében tolmácsolhatja a köszönetet a sokéves áldozatkész gazdasági, társadalmi és politikai tevékenységéért.

A gyár KISZ-fiataljai díszes vázát, virágcsokrokat nyújtottak át dr. Fáy Mihálynak, aki meghatott szavakkal mondott köszönetet a méltatásért és az ajándékért. Kérését így fogalmazta meg volt munkatársainak: „Vigyázzanak nagyon erre a gyárra, mert ezt mi építettük, mert ez a miénk, munkásoké..."

Ezek után bemutatkozott az új igazgató, *Nagy Ernő*, aki arra kérte a gyár dolgozó kollektíváját, hogy továbbra is a korábbi szorgalommal, lelkiismeretes munkával segítsék elő a Farostlemezgyár egyenletes fejlődését.

K. Gy.

Akik a hírekben szerepelnek

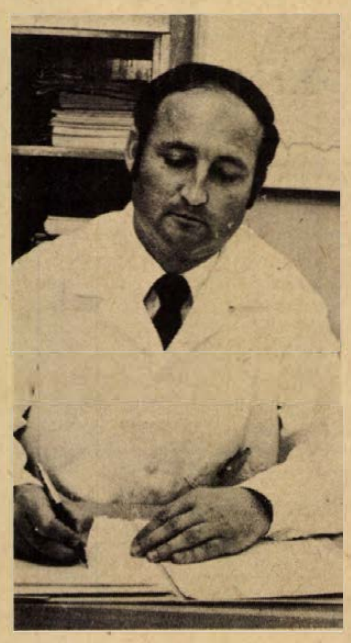

Ujsághir: A Baranya megyei Tanács V. B. Kórház-Rendelőintézeti Egység új főigazgató főorvosa dr. Orbán István lett.

Dr. Orbán István

A Baranya megyei Tanács V. B. Kórház-Rendelőintézeti Egység új főigazgató főorvosa

*

Elmarasztalnám: a főigazgatói kinevezésről az otthoniakat – a Pápán élő szülőket – az öccse értesítette először. De bizonyára akad mentsége rá. Hiszen az utóbbi néhány napban oly sok a tennivaló, a feladat. S aki ismeri dr. Orbán Istvánt, tudja: nem a gratulációk fogadásával törődik elsősorban. Az egészségügyi integráció kellős közepébe csöppent – mondom én –, egy mammutintézmény, a 824 ágyas Megyei Kórház további sorsának alakulásáért felel.

A titkárnő feketét hoz: éppen hogy elkezdtünk beszélgetni. (Közbevetném: az igazgatói szobában megannyi beépített szekrény. Egyelőre funkció nélkül, hiszen többségüket dr. Orbán István még ki sem nyitotta.) A titkárnőnek is most említi először: a kávét cukor nélkül issza.

– Azt szeretném – magyarázza –, ha minél előbb a megyei egészségügy hatékony bázisintézménye lenne ez a kórház-rendelőintézeti egység. Nem tagadom, a kinevezéskor ezt jelölték meg fő feladatomnak. Igen sok a tennivaló, de bízom abban, hogy a meglévő szellemi és anyagi erőket csatasorba lehet állítani.

Mindjárt hozzáteszi: az elkövetkező napok az intézmények látogatásával, vezetői beszélgetésekkel telnek. Vallja: csak olyan dolgokat lehet megvalósítani, amit a végrehajtásban részt vevők – mind az 1400 dolgozó – magukénak éreznek, tudják, értelme van. S ezt az alapoknál kell kezdeni.

– Sok minden tartozik hozzánk. Az üzemegészségügytől a tüdőszanatóriumon át a pécsbányai kórházig... S azt kell elérnünk, hogy például a szanatórium dolgozója ne csak a szanatórium, hanem a kórház rendelőintézeti egység dolgozójának érezze magát.

Dr. Orbán István falusi tanító fia. A pécsi egyetemen szerzett orvosi diplomát: 1956-ban kezdte el diákéveit. Korát könnyű kiszámolni, a fiatal generáció képviselője. Negyven esztendős. Dolgozott a Bőrklinikán, majd az uránnál üzemorvos lett. Az utóbbi nyolc évet – ahogy ő fogalmazta – a megyei egészségügy „törzskarában" töltötte. Párttag, nagy fia gimnazista.

– Pápán születtem, de most már inkább pécsinek érzem magam.

– *Önnek két szakképesítése van. Előbb bőrgyógyászatból, aztán egészségügyi szervezésből szakvizsgázott. Melyik áll közelebb önhöz?*

– Nehéz választani. De tény: az utóbbi időben a szervezéssel foglalkoztam, s megszerettem. A megyei Egészségügyi, Szervezési és Információs Központ vezetőjeként megismerkedhettem szűkebb pátriánk egészségügyének eredményeivel, gondjaival. Korábban, mint személyzetis, a szakembergárdát ismertem meg. Mindezek jó alapok. Hiszem, hogy segítik majd itt is a munkám.

Sorolja is: sok a tennivaló az egészségügyi alapellátásban, erősíteni kell a járóbeteg-frontot, a kórházi ágyak, férőhelyek jobb kihasználásával pedig a fekvőbeteg-ellátás színvonalát kell emelni. S nem utolsó sorban: a szakemberképzés is komoly feladat. A bázisintézményeknek erre is figyelnie kell.

– *Orvosberkekben úgy mondják: nincs szebb feladat, mint a gyógyító munkában való részvétel. Ön mégsem praktizál.*

– Már a kérdésben benne van a válasz. Nem feltétlenül a közvetlen, az orvos–beteg kapcsolat jelenti az orvosi munkát. Közvetve én is gyógyítani fogok.

Utal arra a néhány évre, amit a MÉV rendelőjében töltött kemény, de igazságszerető emberek között. Azokat az éveket mint vezetőnek, most kell kamatoztatnia, tudva azt, hogy mit várnak a betegek az orvostól. Hiszen nem kevesebb mint 150 millióan (!) keresik fel az egészségügyi intézményeket évente – az országban. S e betegek közérzetén van mit javítani. Így hat a szervezési feladatok szépsége: minden feltétel megteremtése, ami a gyógyításhoz kell. Azaz „legyen orvos, aki beadja az injekciót".

– *Mit jelent az önnek – munkaidőben?*

– Biztosan több mint napi nyolc órát. De én nem az a típus vagyok, aki délután hóna alá vágja az elintézendő paksamétát, és otthon is körmöl... Arra való a munkaidő, hogy az alatt végezzen az ember, s a szabadidejében éljen együtt a családjával, élvezze a mindennapok örömeit is. Úgy gondolom, korosztályomra, a negyvenesekre ez a jellemző...

Kozma Ferenc

Fizetővendég-szolgálat

A Balatonnál megkötötték a szerződéseket a fizetővendéglátó szolgálat bérbe vehető nyaraló-szobáira. A tó partján a nyári főidényben a nyaralók egy részét ugyanis a fizetővendéglátó szolgálat magánnyaralóiban helyezik el.

Miután már minden községet bekapcsoltak a hálózatba, jobbára a parti településeken bővítik a szolgálat fogadóképességét. A Siótour például az idén ezer újabb hellyel fejleszti a hálózatot.

A Balaton környékén és az üdülővidékhez számítható idegenforgalmi helyeken, körülbelül ötven kisebb-nagyobb településen a nemrégen megkötött, illetve megújított szerződések szerint az idén már egyszerre több mint 45 000 vendég elhelyezéséről gondoskodhatnak a szolgálat vezetői.

A település fejlesztését szolgálja

Csatornaműtársulás

■ Szükség lenne a bólyi szennyvíztelep bővítésére

■ Közös gond sürgeti az új tagok belépését

A szennyvíz elvezetése és megtisztítása gond városban, falun egyaránt. Az ennek megoldására létrehozott csatornamű-társulások az ország településeinek csupán 20—22 százalékában működnek, főként községekben. Baranyában jelenleg 5 van belőlük, közülük a legeredményesebben a bólyi dolgozik.

Lassan egy évtizede annak, hogy Bólyban — másodikként a megyében — megalakult a csatornamű-társulás. A gondos előkészítés nyomán a csatlakozó 181 család és 19 vállalat, intézmény hozzájárulásából összejött a gazdálkodáshoz szükséges pénzügyi alap, megalkották a beruházási programot, elkészültek a tervek. 1970 januárjában a Déldunántúli Vízügyi Igazgatóság kiadta a működési engedélyt. Megkezdődhetett az igazi munka.

Elsőként megépült egy oxidációs rendszerű szennyvíztisztító telep. Eredetileg a lakossági szükségletek kielégítésére tervezték, de az üzemek társulásával rohamosan nőtt az ipari szennyvíz mennyisége. Olyannyira, hogy ma már az áradatot nem bírja kapacitással. Mintegy 500 köbmétert tisztít meg naponta, azonban ez is kevés. A két bólyi cég, a tejüzem és a mezőgazdasági kombinát akkora bőséggel és olyan koncentráltan ontja a szennyvizet, hogy azt a régi telep nem győzi. Ezért van szükség bővítésére, újabb, a jelenleginél nagyobb oxidációs árok megépítésére, a szennyvízcsatorna meghosszabbítására az érintett lakosok és üzemek anyagi eszközeire támaszkodva.

S ez utóbbi okozza most a legnagyobb fejfájást Bólyban. A társulat megalakulásakor belépett családok még csak 4 000 forintot fizettek hozzájárulásként, 10 éves részletfizetési kedvezménnyel, addig a most csatlakozóknak mintegy 20—25 ezret kellene leszurkolniuk 15 év alatt. Ez készteti egyelőre gondolkodásra a belépni óhajtókat. Hiába, roszszabbodtak a költségviselési viszonyok, az építőanyag árak emelkedése folytán megugrottak a beruházási terhek, a teherviselők száma viszont nem gyarapodott. Pedig a közös gond sürgeti az új tagok belépését. Azt azonban senki sem vitatja Bólyban, hogy a társulás előrelépést jelentett, a tagság ellenértékeként kaptak egy s mást: több mint 5 kilométer hosszú szennyvízcsatornát, tisztítóművet.

A bólyi Csatornamű Társulat 10 éves működési ideje jövőre lejár. A helyi tanácstól kapott és vállalt megbízatását eddig bőven teljesíti. De ahhoz még meg kell építenie közel fél kilométer csatornát, ki kell bővítenie érdekeltségi területét, ami az új telepen lakók beszervezését, a csatornatervek elkészítését, a költségek viselésének tisztázását és a bevételi források megteremtését jelenti. Hogy aztán elkezdődhessék a szennyvíztelep bővítésének előkészítése.

A bólyi társulat közel egy évtizedes fennállása alatt feladatait előrelátó, takarékos gazdálkodással megoldotta, jelentős mértékben szolgálta a település fejlesztését, más falvakat, községeket megelőzve teremtette meg a szennyvízelvezető rendszert. Ez a jó munka ad igazi garanciát a jövőre nézve, a szennyvíztelep bővítésére, újabb kilométer csatornák megépítésére. A vízügyi szakemberek szerint ugyanis a társulásokat 15—20, szerencsés esetben 30 évig érdemes üzemeltetni. Addig viszont a bólyiakénak is van még vissza évük és megoldanivalójuk jócskán.

Horváth László

Közérdekű bejelentések, javaslatok

A tanácstagi beszámolók tapasztalatai Pécsett



A legtöbb résztvevő út-, járda-, csatornaügyben szólalt fel. Képünkön a Köztársaság téri bölcsőde előtti terület zápor után

Őszinte kép a város gondjairól, eredményeiről

Az idei tanácstagi beszámolókat február 15-e és március 15. között tartották meg Pécsett. A rákövetkező hónapot arra fordította a városi tanács szervezési és információs csoportja, hogy a beszámolókon elhangzott közérdekű bejelentéseket és javaslatokat értékelje, összegezze és intézkedés végett továbbítsa az illetékes tanácsi vagy tanácson kívüli szervekhez.

Az egyhónapos eseménysorozat több tekintetben eltért a korábbiaktól, és talán ezért is szolgált olyan tapasztalatokkal, amelyek nyomán legközelebb tovább lehet lépni. Mindezekről *dr. Baley Endre* csoportvezetővel beszélgettünk.

— *Miben tért el a korábbiaktól az idei beszámolósorozat?*

— Megrendeztük a városkörzeti tanácskozásokat, ilyen azelőtt nem volt. Egyet-egyet a kerületeknél tartottunk, egyet pedig a Hazafias Népfront városi bizottságánál. Részt vettek ezeken a tanácstagok, az országgyűlési képviselők, a területi párt- és népfrontszervek vezetői, a lakóbizottságok vezetői, akik *Czente Gyula* tanácselnöktől és *dr. Németh Lajos* tanácselnök-helyettestől kaptak tájékoztatást a város ötéves tervének időarányos teljesítéséről és az idei feladatokról. A város egészéről alkotott őszinte képet ismertették meg. Ún. kisfórumok azelőtt is voltak, de azokon éppen az elaprózottság, a kisebb területi érdekek túlzott előtérbe kerülése miatt a városi szemlélet csak kevéssé érvényesült.

— *Ezenkívül milyen felkészítést kaptak még a tanácstagok?*

— A Hazafias Népfronttal közösen egy új rendszerű tájékoztató füzetet kaptak a tanácstagok, adtunk írásos anyagot a tervteljesítésről és az idei tervfeladatokról. Segítséget adott a felkészüléshez *Lukács János* elvtársnak, a városi pártbizottság első titkárának a Dunántúli Naplóban megjelent cikke.

— *Ily módon általános képet kaptak a városról.*

— Igen. És ezt kellett a tanácstagoknak a saját választókerületükre vonatkozó adatokkal kiegészíteni; ehhez a tanács szakigazgatási szervei meg is adtak minden segítséget.

— *Milyen volt a részvétel a beszámolókon?*

— 116 tanácstagunk tartott beszámolót, ezeken összesen 1794-en jelentek meg, ami azt jelenti, hogy átlagosan 16-an vettek részt egy-egy gyűlésen.

— *Ez nem sok...*

— Tavaly 106 beszámológyűlésen 2133-an vettek részt, ez 20 fős átlagot jelentett. 1976-ban 1898-an, 1975-ben pedig 2594-en jelentek meg. Ez a 16—20 fős átlag egyébként nem rosszabb más városoknál. Kisebb településeken, falvakban más a helyzet, ott könnyebb mozgósítani a lakosságot, többen is vesznek részt a beszámolókon.

— *Ezek alkalmul szolgálnak az állampolgároknak gondjaik, észrevételeik elmondására...*

— Most is 563-an szólaltak fel; 76-an tettek közérdekű bejelentést, 487-en pedig javaslattal éltek.

— *Mi foglalkoztatta leginkább a felszólalókat?*

— Az általunk használt csoportosítás szerint út, járda, csatorna ügyben 156-an, közvilágítás miatt 34-en, kommunális ellátás és szolgáltatás miatt 43-an, közlekedés miatt 66-an, házkezelési ügyekben 42-en, kereskedelem miatt 37-en, kút- és vízellátási ügyben 9-en, egészségügyi és kulturális ügyekben pedig 22-en szólaltak fel, egyéb ügyekben 154-en kértek szót.

— *Mi a bejelentések, észrevételek sorsa?*

— Minősítjük azokat, majd továbbítjuk az illetékes tanácsi vagy nem tanácsi szervnek, amelynek 30 napon belül értesítenie kell a megtett intézkedésről a bejelentőt, a tanácstagot és a tanácsot. Ez természetesen sokakat foglalkoztat. A beszámolókon most is részt vett hivatalból egy-egy tanácsi dolgozó. A jövőben azt szeretnénk, hogy a terület problémáinak ismeretében minden választókerületbe olyan dolgozónk menjen, aki azonnal érdemi választ is tud adni a felvetett kérdésekre. Ezzel csökkenthetjük a bejelentésekkel kapcsolatos munkát.

H. I.



A Műszeripari Kutató Intézetnek mintegy hétszáz tudományos kutatója és szakembere van, akiknek jól felszerelt kutatólaboratóriumok és műhelyek állnak rendelkezésükre. A közelmúltban adták át rendeltetésének az új, hatezer négyzetméter alapterületű laboratórium-együttest, ahol elsősorban híradástechnikai, átviteltechnikai műszerek kutatásával és fejlesztésével, valamint hírközlő rendszerek üzemközi ellenőrzését biztosító műszerek kutatásával és fejlesztésével foglalkoznak.

HÍREK

1978. MÁJUS

4

CSÜTÖRTÖK

Szeretettel köszöntjük névnapjuk alkalmából

FLÓRIÁN

nevű kedves olvasóinkat

A Nap kél 4.23 — nyugszik 18.59 órakor. A Hold kél 3.12 — nyugszik 16.06 órakor.

Beck János

Százötven évvel ezelőtt, 1828. május 4-én született Pesten — és 76 éves korában, 1904-ben halt meg Pozsonyban — Beck János magyar operaénekes.

Egész fiatalon zenével kezdett foglalkozni. A svéd Rominger növendéke volt Pesten. Rövid bécsi szereplése után 1847-ben nagyobb németországi turnéra indult; egyebek között Hamburgban, Brémában, Kölnben, Düsseldorfban, Würtzburgban, Wiesbadenben, Frankfurtban és Mainzban lépett színpadra, mindenütt nagy sikerrel. Kiváló tehetségét a közönség és a hivatalos körök egyaránt nagyra értékelték.

Életpályája több mint három évtizedig Bécshez kötötte; 1853 és 1884 között itt volt a bécsi Udvari Opera ünnepelt művésze, Mozart, Verdi és Wagner operáinak avatott előadója.

◆

— **Bronzérmes színjátszók.** 26 együttes részvételével Budapesten rendezték meg az országos egyetemi és főiskolai színjátszó fesztivált. Pécset az Orvostudományi Egyetem és a Tudományegyetem „Glosszátor" színpada képviselte. A zsüri hat díjat adott ki, a glosszátorosok bronzérmet kaptak.

Ma este

SZÍNHÁZ

Nemzeti Színház: Lohengrin (este fél 7 órakor) Hegedüs—Hevesi-bérlet.

Kamaraszínház: Pinokkió (du. 3 órakor)

MOZI

Park: Bankrablás (f4, f6, f8) **Park-kert:** Vigyázat, vadnyugat! (8)

Petőfi: Fayard bíró, akit Seriffnek hívtak (f4, hn6, 8)

Kossuth: Obeliszk (10, 12, f3, f5) Fayard bíró, akit Seriffnek hívtak (f7, hn9)

Tanárképző Főiskola: A kis Fülöp (5) Csak egy asszony... (7) **Fekete Gyémánt:** Az oroszlán ugrani készül (6) **Jószerencsét:** A komédiás (4, 6) **Rákóczi:** A fekete rák ollójában (5, 7) **Május 1.:** Tojásrántotta (f6) **Bóly:** Piedone Hongkongban (7) **Harkány:** Ők ketten (7, 9) **Komló, Május 1.:** Az éjszaka a betyároké (f5, f7) **Komló, Zrínyi:** Hollywood, Hollywood (f4, hn6, 8) **Mohács:** Váltságdíj (6, 8) **Pécsvárad:** Egy erkölcsös éjszaka (7) **Sásd:** Cirkusz a cirkuszban (7) **Sellye:** A pillanat embere (8) **Siklós:** Az Ezüst-tó kincse (7) **Szigetvár:** A fekete kalóz (f6, 8)

időjárás

Várható időjárás csütörtök estig: felhőátvonulások, egyké helyen rövid ideig tartó zápores, csak lassan mérséklődő északnyugati, északi szél. A várható legalacsonyabb éjszakai hőmérséklet általában 1—6, a legmagasabb nappali hőmérséklet csütörtökön 15—20 fok között.

Baranyai delegáció utazott Szlivenbe

Czégény Józsefnek, az MSZMP Baranya megyei Bizottsága titkárának, a megyei párt-vb tagjának vezetésével párt és állami küldöttség utazott tegnap a bulgáriai Szlivenbe. A küldöttség tagjai: *Dérfalvi István*, az MSZMP KB munkatársa, *Sebők Béla*, a megyei pártbizottság osztályvezetője, *dr. Dányi Pál*, a Baranya megyei Tanács elnökhelyettese, és *Bernics Ferenc*, a megyei tanács művelődésügyi osztályának vezetője. A delegáció megtekinti a szliveni ipari kiállítást és a zárásig képviseli megyénket a „Baranya megye élete a szocialista Magyarországon" című kiállításon.

◆

Kórházi felvételes ügyeletek

Mindennapos felvételi ügyeletek gyermekbelbetegek részére: Pécs város: POTE Gyermekklinika, Szigetvár város és járás, a pécsi és a volt selyei járás: Megyei Gyermekkórház. Gyermeksebészeti, gyermekfülészeti betegek, égett és forrázott gyermekek részére páratlan napokon: POTE Gyermekklinika, páros napokon: Megyei Gyermekkórház Pécs és a megye egész területéről.

Felnőtt belgyógyászat, sebészet, baleseti sebészet: I. sz. klinikai tömb. Égési sérülések: Honvéd Kórház. Koponya- és agysérülések. Idegsebészet. Felnőtt fül-orr-gégészet: POTE Fül-Orr-Gége Klinika.

SOS-ÉLET telefonszolgálat hívószáma 12-390, este 7-től reggel 7 óráig.

ÉJSZAKAI ÜGYELETES GYÓGYSZERTÁRAK:

I. ker. Pécs-Vasas II., Bethlen Gábor u. 8. sz. 10/52. sz. gyógyszertár, Pécs-Meszes, Szeptember 6. tér 1. sz. 10/3. sz. gyógyszertár. II. ker. Pécs, Kossuth L. u. 81. sz. 10/8. sz. gyógyszertár, Pécs, Munkácsy M. u. 4. sz. 10/9. sz. gyógyszertár. III. ker. Pécs, Veress E. u. 2. sz. 10/7. sz. gyógyszertár.

Összevont gyermekorvosi rendelés

1978. május 5-én, pénteken de. 8.00—12.00 óráig a gyermekellátás orvosainak továbbképzése miatt — sürgős ellátást igénylő betegek részére — összevont rendelés lesz az alábbi gyermekorvosi rendelőkben:

Gábor Á. u. 15. Tel.: 11-752, Zsolnay V. u. 45. Tel.: 13-724. Munkácsy M. u. 19. Telefon: 13-833/75 m. (II. ker. Rendelőintézet, Gyermekpoliklinika fdsz-i bejárata.) Kertváros, Krisztina tér. Tel.: 15-708. Dr. Veress Endre u. 2. Tel.: 15-833. (III. ker. Rendelőintézet, gyermekpavilon.) Rókus u. 5. Tel.: 10-742. A délutáni rendelések és tanácsadások a szokásos helyen és időben változatlanok.



Obeliszk



Fayard bíró, akit Seriffnek hívnak

A HÉT FILMJEI

OBELISZK

Színes, szinkronizált szovjet film Vaszilij Bikov ismert kisregénye nyomán. A történet egy pedagógus és tanítványai helytállásáról szól a fasiszta megszállás éveiben.

FAYARD BÍRÓ, AKIT SERIFFNEK HÍVNAK

Színes, szinkronizált francia film. Rendezője, Yves Boisset, az olasz alvilág, valamint a reakciós politikai és gazdasági vezetés összefonódását ábrázolja a politikai krimifilmek műfajában és eszközeivel.

— **Martyn Ferenc dedikál.** Ma este 6 órától a Dunántúli Napló szerkesztőségében (Pécs, Hunyadi út 11.) Martyn Ferenc Kossuth- és Munkácsy-díjas kiváló művész dedikálja lapunk vasárnapi számának 9. oldalán megjelent rajzát. Szeretettel várunk minden művészet iránt érdeklődőt.

— **Új gázcseretelep.** Meződ és Oroszló után gázcseretelepet létesít a felsőegerszegi és vargai lakosoknak is a sásdi nagyközségi közös tanács. Az új telepet a napokban adják át.

— **Benedek Jenő kiállítása.** Ma délután öt órakor nyílik meg Pécsett, a Képcsarnok Kossuth Lajos utcai kiállítótermében Benedek Jenő Kossuth-díjas festőművész tárlata. A kiállítást Bükkösdi László, a Magyar Televízió körzeti stúdiójának szerkesztője nyitja meg. Megtekinthető 18-áig, 9.30-tól 18 óráig.

◆

Kapitális harcsa

A Pécsi-tavon kapitális harcsa került horogra: Szabó Ferenc, a Pécsi Bőrgyár dolgozója 16 kiló 40 dekás halat ejtett zsákmányul. A méteresnél hosszabb ragadozó az idei első kapitális példány volt a „harcsák taván" —, amint a mecseki horgásztavat nevezik. A múlt évi országos rekordlistán a Pécsi-tó vezet, vízéből már 45 kilós halat is kifogtak. A mesterséges tóba a hatvanas évek közepén dunai harcsákat telepítettek, s azok annyira elszaporodtak, és oly nagyra nőttek, hogy valósággal rémeivé váltak a halállománynak. Egy-egy óriási „rabló" naponta másfél—két kiló pontyot is elfogyaszt. A baranyai horgászok intézőbizottsága prémiumot tűzött ki: mindenki, aki tíz kilósnál nagyobb harcsát ejt zsákmányul, jövőre ingyen területi jegyet kap a Pécsi-tóra. Szabó Ferenc az első „premizált" horgász.

◆

Közlemény

Értesítjük betegeinket, hogy a Gyermekideggondozóban 1978. május 8-tól május 10-ig költözés miatt a rendelés szünetel! Május 11-től a Munkácsy M. utcai Rendelőintézet udvarán lévő épületben fogadja a betegeket a Gyermekideggondozó.

— **Színesdia-bemutató.** Az Őt országrész fotókiállítása színesdia képeit vetítik a Doktor Sándor Művelődési Központban május 5-én este fél 7-kor.

— **Főiskolások hangversenye.** A Pécsi Tanárképző Főiskola női karának, vegyeskarának és kamarazenekarának együttes koncertjét tartják meg ma, május 4-én este a pécsi Liszt-teremben. Vezényel Jobbágy Valér, Tillai Aurél és Papp György.

— **Megérkeztek a sarlós fecskék.** Háromhetes késéssel megérkeztek Pécsre a sarlós fecskék. A fészkelési időt itt töltik, majd augusztus elején visszarepülnek délre.

◆

Esküvő

MADÁCS MARGIT
és
BRAGYÁS EMIL

szeretettel értesítjük kedves ismerőseinket, barátainkat, hogy 1978. május 6-án 14.00 órakor házasságot kötünk a pécsi központi házasságkötő teremben (Hunyadi út 2.).

HORVÁTH ERIKA
és
KOVÁCS ÁRPÁD

szeretettel értesítjük kedves ismerőseinket, barátainkat, hogy 1978. május 6-án 19.00 órakor házasságot kötünk a pécsi központi házasságkötő teremben (Hunyadi út 2.).

NYÁNKÓ ZSUZSANNA
és
WEINREICH ISTVÁN

szeretettel értesítjük kedves ismerőseinket, barátainkat, hogy 1978. május 6-án 15.30 órakor házasságot kötünk a pécsi központi házasságkötő teremben (Hunyadi út 2.).

Finn autós-küldöttség Pécsett

Tegnap Pécsett tartózkodott a Budapesten a hét végén megrendezésre kerülő nemzetközi közúti közlekedésoktatási kongresszusra érkezett finn delegáció. A Finn Gépjárművezető Iskolák Szövetségének 40 tagú küldöttsége, *Simo Kapanen* elnök vezetésével megtekintette az ATI korszerű pécsi oktatási bázisát, ahol *Litványi Tibor* igazgató tájékoztatást adott a Baranya megyei intézet működéséről, a szakoktatók képzésének fejlesztéseiről, a tanpályás képzés eredményeiről. Délután a finn vendégek Pécs nevezetességeivel ismerkedtek.

◆

— **20 köbméter hulladékot** gyűjtöttek össze városunkban a május elsejei felvonulás után a Pécsi Köztisztasági és Útkarbantartó Vállalat takarító brigádjai. A demonstráció előtt és után nyolc seprő- és négy mosógép tisztította a város utcáit.

— **Új gépkocsiparkoló** készült el 20 gépkocsi elhelyezésére a Pécsi Tervező Vállalat székháza mögött a szentlőrinci költségvetési üzem kivitelezésében. A PTV terve alapján rövidesen megkezdik a Kórház téren, az irodaház előtti, jelenleg murvával leszórt parkoló szilárd burkolattal való kiépítését.

Gdanski napok Pécsett

Gdansk Lengyelország legnagyobb kikötő- és hajóépítő városa. Egy évvel ezelőtt, amikor a magyar eszperantisták Pécsett nemzetközi barátsági hetet rendeztek, a két város szervezete kapcsolatot alakított ki egymással. A Lengyel Eszperantó Szövetség gdanski vajdasági szervezete és a Magyar Eszperantó Szövetség pécsi területi bizottsága megállapodott abban, hogy évente kölcsönösen pécsi illetve gdanski napokat rendeznek.

Ennek jegyében nyitotta meg kedden Rameisl Ferencné, a Szakszervezetek Baranya megyei Tanácsának titkára, a „Gdansk, a Balti-tenger városa" — című kiállítást a Baranyaker Új Tükör klubjában. A festményekből és fotókból álló kiállítás a neves lengyel történelmi város mindennapjaiba enged betekintést. Ezzel voltaképpen megkezdődtek Pécsett a gdanski napok rendezvényei, amiket a pécsiek szeptemberben viszonoznak. Május 8-án a Pécsi Nevelők Házában a lengyel tengergazdálkodásról, május 10-én a Volán klubban a tengerész életről hallhatnak az érdeklődők — lengyel előadótól — eszperantó nyelvű előadást.

04—05—07

Körültekintés nélkül futott az úttesrte május 2-án 14.50 órakor Halász József 30 éves pécsi lakos Pécsett, a Zsolnay és Lánc utca kereszteződésében és elütötte egy arra haladó személygépkocsi. Halász Józsefet súlyos sérüléssel szállították a kórházba.

✲

Figyelmetlenül lépett a gyalogátkelőhelyre Pécsett, a Rákóczi út és Egyetem utca kereszteződésében tegnap reggel 7.15 órakor M. T. 16 éves pécsi lakos, s elütötte egy tehergépkocsi. A fiatalember könnyű sérülést szenvedett.

tegnap történt

A Magyarország és Ausztria közötti villamosenergia-cseréről kötött tíz évre szóló egyezmény meghosszabbításáról írt alá megállapodást szerdán Budapesten a Hilton Szállóban Schiller János, a Magyar Villamos Művek Tröszt vezérigazgatója és Kerényi A. Ödön vezérigazgató-helyettes, valamint dr. Wilhelm Erbacher, az Osztrák Villamosenergia-gazdasági Rt. vezérigazgatója és dr. Herbert Bendhauer vezérigazgató-helyettes.

✲

Szerdán elutazott dr. Gustav Koranteng Addow, a Ghanai Köztársaság igazságügyminisztere és legfőbb ügyésze, aki — küldöttség élén dr. Markója Imre igazságügyi miniszter meghívására — hivatalos látogatáson tartózkodott hazánkban.

✲

Az Intervízió zenei munkacsoportjának háromnapos tanácskozása kezdődött meg szerdán Budapesten, a Fészek Művészklubban. A tanácskozáson a tagországok kiemelkedő zenei eseményeiről, új zenei műsorok készítéséről hangzanak el tájékoztatók. Ezenkívül megvitatják a zene tv-s megjelenítésének módszereit és eszközeit is — újabb lehetőségeket keresve ezek tökéletesítésére. A tanácskozást Szinetár Miklós, a Magyar Televízió művészeti igazgatója nyitotta meg.

Lapzárta

Kabulban Nur Mohammed Taraki afgán állam- és kormányfő elnökletével ülést tartott az Afganisztáni Demokratikus Köztársaság Forradalmi Tanácsa. A Kabuli Rádió jelentése szerint az ülésen döntést hoztak arról, hogy elkobozzák és államosítják az ingó és ingatlan vagyont, amely korábban az 1973-ban megdöntött Nadir-dinasztia tagjainak tulajdonát képezte. Az ülésről kiadott közlemény szerint ez a vagyon mostantól fogva a dolgozó afgán népé.

✲

A Magyar Szocialista Munkáspárt Központi Bizottságának meghívására szerdán hazánkba érkezett a Kongói Munkapárt küldöttsége, Jean Michel Ebakának, a Kongói Munkapárt Központi Bizottsága tagjának, a párt ellenőrző bizottsága elnökének vezetésével.

✲

Az El-Fatah, a palesztinai ellenállás legjelentősebb gerillaszervezete szerdán felhívást intézett az arab államokhoz, sürgetve, hogy vizsgálják felül kapcsolataikat az Egyesült Államokkal. Az El-Fatah, amelynek vezetője Jasszer Arafat, a PFSZ vb-elnöke, felhívásában Carter elnök legutóbbi állásfoglalásaira utalva, megállapítja: Washington ezúttal is tanúbizonyságot tett arról, hogy ellenségesen viszonyul a palesztin kérdéshez.

✲

Az amerikai szenátus külügyi bizottsága szerdán megkezdte a vitát arról, hogy szállítsanak-e korszerű harci repülőgépeket Szaud-Arábiának és Egyiptomnak. A képviselőház külügyi bizottsága kedden leszavazta a kormány tervét, amelyet Izrael kongresszusi támogatói hevesen elleneznek.

A RÁDIÓ ÉS TELEVÍZIÓ MŰSORÁBÓL

RÁDIÓ

KOSSUTH RÁDIÓ

8.27: Harsan a kürtszó. 8.57: Zenekari muzsika. 10.05: Iskolarádió. 10.30: Népi ellenőrök vizsgálták. 10.45: Brahms muzsikájából. 11.40: A Balogh család. XIX. rész. 12.35: Melódiakoktél. 13.15: Versek. 13.30: A Melódiakoktél folytatása. 14.00: Mindenki könyvtára. 14.30: Mezők, falvak éneke. 14.49: Az MRT gyermekkórusa énekel. 15.10: Britten: Változatok és fúga egy Purcell témára. 15.28: Ezeregy délután. 16.10: Mario Lanza énekel. 16.22: Magyar szerzők műveiből. 17.07: Körmikrofon. 17.32: James King és Raina Kabaivanszka énekel. 18.15: Kritikusok fóruma. 19.15: Az Ifjúsági Rádió színpada bemutatója. Francois. Stációk egy ember életéből a XV. századból. 20.14: Nótaest. 20.59: Hasznos és haszontalan mulatságok. VIII. rész. A futball. 21.24: A daléneklés mesterei. 22.20: Az MRT énekkara énekel. 22.40: Metronóm. Gazdaságpolitikai magazin. 23.00: Századunk zenéjéből. 0.10: Dzsesszfelvételekből.

PETŐFI RÁDIÓ

8.05: Karda Beáta énekel. 8.20: Tíz perc külpolitika. 8.33: Népi muzsika. 9.33: Vidám könyvespolc. 10.00: A zene hullámhosszán. 12.00: Fúvószene. 12.33: Pécsi stúdiónk jelentkezik. 12.55: Rigó Magda és Hámory Imre énekel. 13.25: Édes anyanyelvünk. 13.30: Zenés képeskönyv. 14.00: Válogatott perceink. 17.00: Belépés nemcsak tornacipőben. 18.00: Mindenki iskolája. 18.33: Hétvégi panoráma. Ajánlóműsor sok muzsikával. 19.55: Slágerlista. 20.33: A 04, 05, 07 jelenti. 21.03: Népdalok. 21.22: Operettrészletek. 22.33: Világtörténelem dióhéjban. 23.44: Nóták.

HARMADIK MŰSOR

14.05: Bemutatjuk új lemezünket. 15.06: Operarészletek. 16.03: Concertino Praga '77. Részletek a nemzetközi ifjúsági zenei verseny magyar résztvevőinek műsorából. 16.20: Händel-művek. 16.50: Könyvszemle. 17.00: Otórai tea. 18.05: Mozart: A-dúr szonáta. 18.30: Operarészletek. 19.15: Iskolarádió. 19.33: John Barbirolli vezényel. 21.11: Pirandello két jelenete. 21.35: A dzsessz történetéből. — 10. rész. 22.15: Bemutatjuk új lemezünket.

PÉCSI RÁDIÓ

17.00: Hírek. 17.05: Zenélő Dél-Dunántúl. Dr. Nádor Tamás műsora. — Zenei napok Szekszárdon. — A VIII. országos kamarakórus fesztiváról. — Készülődés a komlói Kodály Zoltán gyermekkórus találkozóra és a siklósi XII. fúvószenekari fesztiválra. 17.30: Helyesen magyarul . . . — dr. Rónai Béla nyelvművelő előadása. 17.35: Dr. Hegyi József feldolg.: Somogyi kanászdalok. Előadja a Mecsek Művészegyüttes ének- és zenekara, vezényel: Hegyi József. 17.40: A divat gazdasági szerepe. Szabó Mária műsora. 17.50: A Ba-Rock együttes műsorából. 18.00: Dél-dunántúli híradó. 18.15: Franz Lambert orgonál. 18.30: Szerb-horvát nyelvű műsor. Hírek. — Bajai mozaik. Szerkesztőriporter: Filákovity István. — Zvonko Bogdan énekel. 19.00: Német nyelvű műsor. Hírek. — Határszemlén. Riporter Gráf Vilmos. — Önök kérték. 19.30: Műsorzárás.

MAGYAR TV

9.59: Tévétorna (ism., sz.). 10.05: Élővilág (ált. isk. 5. o.). 11.05: Történelem (ált. isk. 8. o.). 11.40: Papírsárkány. Szórakoztató összeállítás kisdobosoknak (ism., sz.). 13.50: Szindbád. Magyar film (sz., ism.). A filmet a középiskolásoknak ajánljuk a május 6-i Kamera adáshoz. 15.25: Élővilág (ism.). 15.45: Történelem (ism.). 16.23: Hírek. 16.30: National Gallery. Angol képzőművészeti filmsorozat. XII/1. rész (ism., sz.). 16.55: Jégkorong világbajnokság. Svédország—Szovjetunió mérkőzés közvetítése Prágából (ism., sz.). A szünetben: Reklámműsor. 19.10: Artisták a porodon. Rövidfilm. 19.20: Esti mese. 19.25: Tévétorna (sz.). 19.30: Tv-Híradó. 20.00: Kisfilmek a nagyvilágból. Magyar különkiadás (sz.). Műsoron: 1. Gombnyomásra. 2. Csak az aréna. 3. Várjuk Erikát. 4. Utcaszínház. 5. Rend a házban. 6. Boldogság. 21.25: Csak ülök és mesélek. Vitrai Tamás műsora. 22.30: Tv-Híradó 3.

MÁSODIK MŰSOR

18.18: Világnézet. Technika és társadalom. 18.55: Francia nyelvtanfolyam. II/12. rész. 19.10: Orosz nyelvtanfolyam (sz.). 19.30: Tv-Híradó. 20.00: Világszínpad. Tallózás a nemzetközi színházi élet eseményeiben. 20.50: Tv-Híradó 2. 21.10: Jégkorong világbajnokság: Csehszlovákia—Kanada mérkőzés. II—III. harmad. Közvetítés Prágából (sz.).

JUGOSZLÁV TV

14.55: Kézilabda kupagyőztesek kupájának döntője. Onersbach—Zeleznicar. 17.10: Magyar nyelvű tv-napló. 17.45: Forrófejűek — gyermekműsor. 18.15: Tudomány. 18.45: Vetélkedő. 19.15: A konyha nagy mestereinek kis titkai. 19.20: Rajzfilm. 20.00: Érvek '78, külpolitika. 20.50: Dimitrije Tucovic — drámasorozat (ism.). 21.50: Komolyzene.

Brandt nyilatkozata Brezsnyev látogatásáról

Willy Brandt, az SPD elnöke a Vorwärts című hetilapnak adott nyilatkozatában, amelyet a lap *Leonyid Brezsnyev* interjújával együtt közölt, igen nagy jelentőségűnek minősítette a Szovjetunió Legfelsőbb Tanácsa Elnöksége elnökének, az SZKP KB főtitkárának küszöbönálló bonni látogatását. „Az enyhülési politika ma próbaidőn megy át. Nagyfontosságú, hogy a két állam vezetőinek küszöbönálló találkozása mindenki számára kézzelfoghatóvá tegye: elő akarják segíteni, hogy az enyhülési politika kiállja ezt a próbát" – mondotta Brandt.

Kiemelte, hogy az elmúlt években szorossá váltak a kapcsolatok az NSZK és a Szovjetunió között, és kétoldalú kapcsolataik együttal fontos tényezői az európai béke biztosításának, az egész világra kiterjedő enyhülési politikának.

Különösen fontosnak minősítette az SPD elnöke a látogatást, a küszöbönálló megbeszéléseket az európai béke szempontjából. Az NSZK kormánya – állapította meg – arra törekszik, hogy elősegítse a kelet és a nyugat kapcsolatainak feilődését, a konfliktusok kiküszöbölését. Ebben a vonatkozásban külön is aláhúzta a katonai enyhülés fontosságát. „Közép-Európában ma minden eddiginél több pusztító fegyver összpontosul – hangoztatta Brandt. – Az áttérés a konfrontációról az együttműködés politikájára katonai téren mindeddig nem érezteti kellően hatását." A Szovietunió és az NSZK, ha különböző nézőpontból is, ugyanarra a következtetésre jut: a politikai enyhülés csak akkor válik hatékonnyá, ha sikerül katonai téren is megfelelő lépésekkel kiegészíteni, csökkenteni a bizalmatlanságot, növelni a kölcsönös bizalmat. Természetesen egyik ország sem képes arra, hogy egymaga oldja meg ezt a feladatot, de mindkettőnek megvan e téren saját felelőssége és együttműködésük elősegítheti a fegyverzet ellenőrzése, a leszerelés problémáinak megoldását a politikai együttműködés segítségével – hangoztatta nyilatkozatában Willy Brandt.

Hua Kuo-feng a KNDK-ba utazik

Pekingben szerdán hivatalosan bejelentették, hogy Hua Kuo-feng, a Kínai Kommunista Párt Központi Bizottságának elnöke, a Kínai Államtanács elnöke hivatalos baráti látogatásra rövidesen a Koreai Népi Demokratikus Köztársaságba utazik. A kínai párt és kormány feje Kim Ir Szen, a Koreai Munkapárt Központi Bizottságának főtitkára, a Koreai Népi Demokratikus Köztársaság elnöke meghívásának tesz eleget.

Megfigyelők rámutatnak arra, hogy hatalomra jutása óta ez lesz Hua Kuo-feng pártelnök és miniszterelnök első külföldi útja és több mint húsz év óta az első eset, hogy a Kínai Kommunista Párt elnöke elhagyja az országot. Mint emlékezetes, utoljára az időközben elhunyt Mao Ce-tung elnök járt külföldön, amikoris 1957 novemberében részt vett Moszkvában a Nagy Októberi Szocialista Forradalom győzelmének 40. évfordulója tiszteletére rendezett ünnepségen, illetve a kommunista és munkáspártok moszkvai találkozóján.

24 ÓRA A NAGYVILÁGBAN



Hetedik hete tartják elrablói fogságban Aldo Morót, az olasz kereszténydemokraták vezérét. A zsarolások ellenére azonban Torinóban tovább folytatódik a terrorista Vörös brigádok tagjainak pere. Képünkön: a vádlottak egy csoportja.

✦ *BUENOS AIRES: Újabb hároméves időszakra Jorge Rafael Videla tábornokot választották meg Argentína elnökévé – jelentette be Buenos Aires-ben az argentin katonai junta. Az erről szóló döntés a háromtagú testület keddi tanácskozásán született. A junta 1976 márciusa, Isabel Perón kormányának megdöntése óta áll az ország élén.*

✦ KOPPENHÁGA: Több mint 2000 dán halász és 400 halászhajó „flottatüntetést" rendezett szerdán a koppenhágai kikötőben, tiltakozásul a balti-tengeri halászati területeik korlátozása ellen. A korlátozás oka az, hogy bizonyos partmenti államok egyre inkább kiterjesztik gazdasági-halászati vizeik határát.

✦ *MADRID: Szerdára virradó éjjel három férfi benzines palackokat dobott a madridi amerikai kulturális központ épületére. A merénylet csak anyagi kárral járt: személyi sérülés nem történt. Az akciót – hírek szerint a Falangista előőrs nevű szélsőjobboldali szervezet hajtotta végre.*

✦ MADRID: Adolfo Suarez miniszterelnök a spanyol kormány keddi ülése után a késő esti órákig tárgyalt a kormánypárt, a Demokratikus Centrum Unió (UCD) Végrehajtó Bizottságának tagjaival. A tanácskozást szerdán délelőtt folytatták. A megbeszélésen, amelyet a kormánypárt belső válsága miatt hívtak egybe, a végrehajtó bizottság hét tagja, az UCD titkárai benyújtották lemondásukat a miniszterelnöknek, aki egyben a párt elnöke is.

✦ *BRÜSSZEL: A NATO európai legfelsőbb parancsnoksága bejelentette, hogy május 13–15. között tüzérségi hadgyakorlatot tartanak a belgiumi Malmédy közelében fekvő elsenborni támaszponton. Az „Ardent ground" fedőnevű hadgyakorlatban amerikai, angol, nyugatnémet, kanadai, olasz és belga tüzérségi alakulatok vesznek részt.*

✦ KAIRÓ: Szerdán Alexandriába érkezett Nimeri szudáni elnök, aki Szadat egyiptomi elnökkel az egymással szembenálló arab országok közeledése és egy arab csúcskonferencia lehetőségét vitatja meg. Nimeri Egyiptomból Szíriába repül. Szadat elnök keddi beszédében lehetségesnek mondotta, hogy Egyiptom újra felvegye a diplomáciai kapcsolatokat azokkal az arab országokkal, amelyek bírálták Izraellel folytatott különtárgyalásait.

Összeesküvőket ítéltek el

Összeesküvő banda fölött hirdettek ítéletet Vientiane-ban – jelenti a Sieng Pasason című laoszi lap. A tavaly december közepén bíróság elé állított banda tagjai merényletet kíséreltek meg Kaysone Phomvihane, a Laoszi Forradalmi Néppárt Központi Bizottságának főtitkára, miniszterelnök, valamint a párt és az állami élet több más vezető személyisége ellen. A vientianei legfelsőbb bíróság Khambou Sihalathot, a banda vezetőjét, valamint hét más vádlottat – ötüket távollétükben – ellenforradalmi tevékenység, hazaárulás és szabotázs miatt halálra ítélt. Nyolc bandität – közülük hatan szökésben vannak – életfogytiglani, 33 vádlottat pedig öt évtől húsz évig terjedő szabadságvesztéssel sújtottak.

✦ *LONDON: Észak-Írország nagy részén szerdán hajnalra megbénult a vasúti forgalom, miután a Belfast—Londonderry főútvonalon felrobbantottak két vasúti hidat. A merényleteket Ballykelly körzetében hajtották végre, feltehetőleg kevéssel éjfél után, de csak hajnalban fedezték fel. Armagh grófság déli részén is megpróbáltak felrobbantani egy vasúti hidat, ott azonban a kár nem olyan mértékű, mint Londonderry grófságban. A rendőrség őrizetbe vett három gyanúsítottat.*

✦ *JERUZSÁLEM: Az izraeli kormány szerdán tiltakozást juttatott el az amerikai külügyminisztériumhoz amiatt, hogy Washingtonban megnyílt a Palesztinai Felszabadítási Szervezet irodája – közölte egy izraeli külügyi szóvivő. Mint mondotta, az iroda megnyitása „veszélyes precedenst" jelent.*

✦ MANILA: Az ázsiai körútjának első állomásán Manilában tartózkodó Walter Mondale, az Egyesült Államok alelnöke szerdán csaknem háromórás megbeszélést folytatott Ferdinand Marcos fülöp-szigeti elnökkel.

✦ *SZÓFIA: Szerdán délelőtt hivatalos, baráti látogatásra Bulgáriába érkezett Bülent Ecevit török miniszterelnök. A két ország nemzeti lobogójával feldíszített várnai nemzetközi repülőtéren a török kormányfőt Todor Zsivkov, a Bolgár Államtanács elnöke fogadta. Ecevit kíséretében van többek között Gunduz Okcun külügyminiszter, valamint Hikmet Cetin államminiszter is.*

✦ BÉCS: Kalevi Sorsa finn kormányfő meghívására szerdán háromnapos hivatalos látogatásra Finnországba utazott dr. Bruno Kreisky osztrák szövetségi kancellár. A kétoldalú kapcsolatokról és a nemzetközi helyzet időszerű kérdéseiről tárgyal majd a finn vezetőkkel. Kreiskyt fogadja Urho Kekkonen finn köztársasági elnök, és az osztrák kancellár felkeresi a Finn Szociáldemokrata Párt vezetőit is.

✦ *HANOI: Milos Minics jugoszláv külügyminiszter, aki kedden érkezett Phnom Penhbe, megkezdte tárgyalásait Jeng Sary kambodzsai külügyminiszterrel. Jelentések szerint a külügyminiszteri tárgyalásokon a Vietnam és Kambodzsa közötti konfliktus kérdéseivel is foglalkoztak.*

Megkezdődött Bécsben az IPU konferenciája

Bécsben, a tisztségviselők megválasztásával és az eljárási kérdések tisztázásával szerdán megkezdte munkáját az Interparlamentáris UNIO. Az IPU harmadik együttműködési és biztonsági konferenciája — dr. Franz Karasek-et, az osztrák nemzeti tanács (parlament) alelnökét választotta meg elnökül.

A délutáni plenáris ülésen az általános vita kezdete előtt Janez Sztanovnik, az ENSZ Európai Gazdasági Bizottságának főtitkára tolmácsolta dr. Kurt Waldheim ENSZ főtitkár üdvözletét, majd Péter János, az országgyűlés alelnöke lépett a szónoki emelvényre.

A magyar delegátus részletesen foglalkozott az IPU belgrádi konferenciájának a helsinki biztonsági értekezlet előkészítésében, illetve a kormányok által elfogadott dokumentumok kidolgozásában kifejtett eredményes tevékenységével és kifejezte reményét, hogy a jelenlegi tanácskozás hasonlóan kedvező befolyással lesz az ENSZ-közgyűlés leszerelési kérdésekkel foglalkozó, New Yorkban rövidesen megnyíló rendkívüli ülésszakára. Péter János a továbbiakban rámutatott annak jelentőségére, hogy az európai biztonság és együttműködés kérdésével foglalkozó interparlamentáris konferencia éppen Bécsben, a kelet—nyugati kapcsolatok bővítésében hasznos közvetítői szerepet magára vállaló Ausztria fővárosában tanácskozik.

Georges Marchais sajtóértekezlete

A francia nép egységéért küzd az FKP

A francia kommunisták tovább harcolnak a demokratikus változásért — jelentette ki a párt Központi Bizottságának múlt heti ülése nyomán szerdára összehívott sajtóértekezletén Georges Marchais, az FKP főtitkára. A változást a mélyreható gazdasági, politikai és szociális reformok jelentenék, amelyek lehetővé tennék az országnak a válságból való kilábalását, a demokrácia fejlesztését addig az új társadalomig, amelyet a francia kommunisták a francia színekben megvalósuló szocializmusnak neveznek. Ennek elérésére egy eszköz van csupán: egy erőteljes népi tömörülés megvalósítása, amely nagy többséget képviselne és amelynek tengelyét a baloldal uniója képezné.

Marchais azt hangsúlyozta, hogy következésképpen a kommunisták nem mondanak le arról, ami harcuk középpontjában állt az elmúlt hat esztendőben és a választási csata idején. Továbbra is ragaszkodnak a közös programhoz, erőfeszítéseik továbbra is a francia nép egységének megteremtésére irányulnak a demokratikus változás érdekében.

Az FKP főtitkára megismételte a Központi Bizottság által megerősített álláspontot: a baloldal választási kudarcáért a Szocialista Párt a felelős, az FKP ezért a kudarcért semmiféle felelősséget nem visel. Lionel Jospin szocialista vezetőnek az ellenkezőjét állító szombati referátumáról szólva Marchais megjegyezte, hogy az nem a tényekre támaszkodik.

Nem tárgyalnak a terroristákkal

Az Olasz Kereszténydemokrata Párt közleménye

A Kereszténydemokrata Párt vezetősége a szerdai ülés után kiadott közleményében ismét leszögezi, hogy a leghatározottabban ellenez minden tárgyalást a terroristákkal, de kilátásba helyezi „a nagylelkűség és a kegyelem gyakorlásának az alkotmánnyal összeegyeztethető formáit" arra az esetre, ha Morót elrablói szabadon engedik. A párt vezetősége megerősítette, hogy „az emberiességi alapon indított kezdeményezéseket" támogatja. Hozzátette azonban, hogy az ilyen jellegű kezdeményezések, amilyen VI. Pál pápáé és Waldheim ENSZ-főtitkáré is volt, mind hiábavalóaknak bizonyultak.

A Torinóban perbe fogott 15 terrorista szerdai tárgyalásán nyilvánosságra hozták a „Vörös brigádok" bebörtönzött tagjainak közleményét. Ebben követelik az összes politikai foglyok szabadon bocsátását és a különleges, a politikai foglyok számára létrehozott börtönök megszüntetését. A terroristák közleménye Aldo Moróról nem tesz említést.

KAPONYI JÁNOS:

Ilyennek láttam Pakisztánt (II.)

A pakisztáni étlap eléggé változatos, de nem a magyar ízlésnek megfelelő. Legfontosabb táplálékuk a rizs, a burgonya, a hús és a gyümölcs. Olyan jó fűszeres náluk is minden, mint idehaza, s mégis a 60 nap után megúnja az ember. Ekkor kezdődnek a híres pakisztáni gyomorrontások, amely alól tudomásom szerint kivétel nem volt. Ezt megelőzni nem lehet. Legjobb segítség a hazulról hozott gyógyszer. A legnehezebb megszokni a jó ivóvíz hiányát. Sokat gondoltam a tettyei forrás kitűnő vízére. Rengeteg Colaféle ital van. Egy üveg coca-cola 1.75 rupia, illetve 6 Ft. A született pakisztáni nem kényes és issza a meleg, szinte fürdővíznek is megfelelő hőmérsékletű csapi vizet. Európai embernek csak a forralt víz fogyasztása ajánlott. A gyümölcs igen olcsó és igen sok van belőle, főleg a banán, melyből szinte hegyek vannak, s egy kilogramm ára 4,— Ft. A többi gyümölcs — alma, körte, szőlő, dinnye — nem olyan jóízű, mint a mi fajtáink.

Karachi fejlődő világváros. Hihetetlen nagy a forgalom. Rengeteg személyautó (főleg japán gyártmány), autóbuszok, motoros riksa, motorkerékpár, kerékpár, konflis, minibusz. A KRESZ ott ismeretlen. Alig van néhány közlekedési lámpa, rendőr, mindenki úgy hajt, ahogy akar és tud. A kerékpárosok járdán éppen úgy közlekednek, mint az úttesten. Néha csak a gondviselés menti meg az embert a biztos haláltól, vagy kórháztól. Sok a koccanásos baleset, anynyi összetört, behorpadt autót máshol aligha lehet látni, mint Karachiban. Ezek már inkább a roncstelepre valók, mint forgalomba. Teherfuvarozásra csacsifogatot használnak, meglehetősen sok a tevefogat is. Az autóbuszok többsége már selejtezésre érett. Sok taxi van, de kevés olyan, amibe szívesen beleülnénk.

Lassan, de biztosan építkeznek. Gépesítés alig van, a 8—10 emeletes házakat is bambuszállvány veszi körül és csigával húzzák fel a habarcsot. Az asszonyok a fejükön lévő kis edényben hordják az anyagot. Igen kényelmesen és lassan. Jelenleg több nagy szálloda épül, luxus kivitelben. Pl.: Hilton, Holiddy stb. Karachiban is nagy a szállodahiány, ezért a fő cél az idegenforgalom biztosítása, pokoli drága árakon. Egy példa erre, az Intercontinentalban egy éjszakára egy szoba ára 60 dollár. Ennek ellenére is mindig telt ház van. Új lakónegyedek is épülnek, de ez nagyon kevés az igények kielégítésére. A modern szállodákhoz minden esetben strandfürdőt is építenek.

Színház Karachiban nincs, mozi viszont annál több. Állítólag kb. 110 filmszínház van. Jobb szórakozás hiányában gyakran mentem én is. A filmek többsége nyugati, kevés a pakisztáni. A nyugati filmek 90 százalékában krimi és western. Az urdufilmek nagyon gyengék, szentimentális, romantikus, szinte gyermekes mesével. A mozi belépő 2.50—6.00 rupia között van, tehát a legdrágább 12 forint. Az előadások tartama 2—2 és fél óra. A mozik ünnepnapokon megtelnek nézőkkel. A televízió műsora a magyar tv-műsorhoz viszonyítva nagyon gyenge. Sok a 20—25 percig tartó filmsorozat, mint pl. a Robinson család, a Kojak, a Kodiák armie stb. Gyakran mondanak híreket, és gyakoriak a vallási adások is, melyet mi egyáltalán nem értünk meg. Újság naponta van, mely a legfrissebb politikai eseményeket közli. A nagy tömegek újságot nem olvasnak.

(Folytatjuk)

Jogi tanácsadó

P. J. pécsi olvasónk kérdezi, hogy mikor lehet az albérlőnek felmondani, és az kit fogadhat be a lakásba?

Az 1/1971. (II. 8.) Korm. sz. rendelet 103. §-a szerint a bérlő a lakás egy részét lakás céljára albérletbe adhatja.

Az albérleti jogviszonyt a bérlő és az albérlő szerződése hozza létre.

Az albérleti szerződést lehet határozatlan vagy határozott időre, illetőleg valamely feltétel bekövetkezéséig kötni.

A fentebb hivatkozott kormányrendelet 106. §-a értelmében az albérlő az általa bérelt helyiséget kizárólagosan, a lakás más helyiségeit pedig az albérleti szerződésben meghatározott mértékben és módon használhatja.

A bérlő az albérleti szerződést a következő hónap utolsó napjára felmondhatja:

a) olyan okból, amely miatt a bérbeadót felmondási jog illeti meg a bérlővel szemben;

b) ha a lakást elcseréli vagy azt műszakilag megosztják;

c) ha az albérleti jogviszony létesítése után megváltozott családi vagy egészségügyi körülményei azt indokolttá teszik;

d) ha az albérlő az általa kizárólagosan használt helyiségbe jogszabály tiltó rendelkezése ellenére más személyt befogad.

Az 1/1971. (II. 8.) Korm. sz. rendelet 107. § (2) bekezdésében előírtak szerint az albérlő az általa kizárólagosan használt helyiségbe más személyt – az albérleti szerződés megkötése után született gyermekének kivételével – csak a bérlő, továbbá társbérlet esetében a másik társbérlő hozzájárulásával fogadhat be.

A most ismertetett jogszabályi rendelkezések alapján lehetősége van olvasónknak arra, hogy albérlője részére felmondjon, ezáltal megszűnjék a nem kívánatos jogviszony.

Abban az esetben, ha az albérlő a felmondást nem fogadná el, úgy a járásbírósághoz kell fordulni a felmondás érvényességének megállapítása érdekében. Ez esetben viszont be kell tartani az ismertetett felmondási időtartamot.

Növényvédelmi tanácsadó

A karantén és veszélyes károsítók növényi szaporítóanyaggal való elterjedésének megakadályozása érdekében valamennyi szőlő-, gyümölcsfa-, díszfaiskolai és erdészeti szaporítóanyag termelését, forgalombahozatalát rendszeres növényegészségügyi ellenőrzés alatt kell tartani.

A termelő köteles a felsorolt szaporítóanyagok termőterületeit a Baranya megyei Növényvédelmi és Agrokémiai Állomásnak (7615 PÉCS, Postahivatal 15. Postafiók: 13) legkésőbb minden év május 15-ig írásban bejelenteni.

Azok a termelők, akik egészséges szaporítóanyagokat állítottak elő, növényegészségügyi igazolványt kapnak. A megtermelt szaporítóanyagot csak érvényes növényegészségügyi igazolvány felmutatása mellett szabad forgalomba hozni.

Szaporítóanyagot (rózsa és fenyőfélék kivételével) lerakaton kívül piacon, házalás, szekerezés útján forgalomba hozni tilos.

A gyümölcsfákat virágzás után levéltetvek, sodrómolyok ellen permetezni kell. Az idén a levéltetvek nagyobb mérvű felszaporodása várható. Védekezéshez Bi–58 0,1%-os oldata javasolt.

A csapadékos időjárás miatt a körte és alma varasodás elleni védekezést május 5—12. között meg kell ismételni. Védekezéshez Orthocid 0,2–0,3%-os, Fundazol 0,1%-os vagy Zineb 0,2–0,3%-os oldatát javasoljuk.

Az őszibarack tafrinás levélfodrosodás fertőzésnek az időjárás kedvező. Védekezéshez jelenleg az Orthocid 0,2–0,3%-os oldata használható.

Dr. Frank József

Kérdések és válaszok a pécsi közlekedésről

Telefonnál

■ Sétálóutcák a belvárosban

■ Újabb fizetőparkolók létesülnek

A múlt héten már közöltünk néhányat az április 18-án, a közlekedéssel kapcsolatban tartott telefonügyeletünkön elhangzott kérdések és válaszok közül. Ezúttal folytatjuk a közérdeklődésre számottartó válaszok közlését.

Az alábbi kérdésekre Vokó János, a városi tanács vb építési osztály vezetője és Lovas Attila, a városi tanács vb építési osztály közlekedési csoportvezetője adott választ.

KÉRDÉS: A Széchenyi tér, Bem u., Kossuth L. u., Kossuth tér stb. városunk egyik — a gyalogosforgalom által leglátogatottabb — központi területe. Ma, a sok járműtől ontott benzingőz, füst, zaj által a legveszélyeztetettebb terület. Egészségügyi, pedagógiai, közlekedési stb. szakemberek által régóta javasolt megoldás, hogy legyen ez a terület gyalogosövezet. Történik-e ezen a téren bármilyen intézkedés és mikorra várható a kivitelezés?

— A történelmi belváros gyalogosövezetének kialakítása közlekedésbiztonsági és környezetvédelmi szempontból egyaránt fontos feladat. Megvalósítása azonban csak az előfeltételek biztosításával összhangban, lépcsőzetesen lehetséges. Az igen szerteágazó kérdések itt most csak a két legfontosabb összetevőjét említve:

— Az átmenő forgalom megszüntetéséhez kedvező utazási körülményeket biztosító elkerülő utak szükségesek. Közülük a Landler J. u. elkészült, az Aradi vértanúk — Vak Botyán u. hamarosan elkezdődik, a keleti érintő útnál pedig az előkészítő munkák folynak.

— A célforgalmat a gyalogos főutakról térben elválasztva kell decentralizálni. Ennek módszere az áruszállítás és parkolás megoldása az erre alkalmassá tehető tömbbelsőkben. Igen gondos előkészítésre van szükség, ami megkezdődött.

Amíg a feltételek nem adottak, pusztán forgalomszervezési eszközökkel nem lehet teljes értékű gyalogos útvonalakat, sétálóutcákat kialakítani (például: Sallai és Kossuth L. utcák).

— KÉRDÉS: Miért van egyes — parkolásra is szolgáló — uránvárosi lakóutcák mellett zöldsáv? Az autóból kiszállók önkéntelenül is letapossák!

— A jogosan kifogásolt megoldások korábban születtek, — annak az alapjában helyes gondolatnak az eltúlzásaként — hogy a gyalogosokat zöldsáv is védje meg a járművek okozta ártalmaktól. Véleményünk szerint — ha a közművek lehetővé teszik — a parkolóhelyeken és közvetlen környékükön fű helyett fákat célszerű telepíteni. Ennek biológiai értéke is nagyobb és a járművet is óvja a tűző naptól.

KÉRDÉS: Hogyan lépnek fel a közterületekre, útpadkákra szemetet és törmeléket elhelyezőkkel szemben?

— Ezzel a jelenséggel valóban igen sok probléma van. A szemét és törmelék lerakása megakadályozásának háromféle módja is lehetséges.

— Elsőnek említeném az állampolgári és ezzel együtt a vállalati fegyelmet. Ez utóbbit azért tartom szükségesnek hangsúlyozni, mert sajnos nagyon sok esetben a vállalatok is figyelmen kívül hagyják az idevonatkozó tiltó rendelkezéseket és szemetet, törmeléket helyeznek el közterületen. Tudasítani kell azt, hogy városunk tisztántartása a város összlakosságának érdeke, melynek elérése érdekében elsősorban nem jogszabályi kényszereszközöket kell alkalmazni, hanem az állampolgári és vállalati fegyelmet kell megszilárdítani. Kérjük tehát a lakosság és a vállalatok ilyen irányú segítségét.

— A második lehetőség az 1977. évi 1. sz. Tanácsrendeleten alapszik. Ennek értelmében a vállalat szemetet csak üzemeltetése alatt álló szemléttelepen vagy szemétlerakóhelyen helyezhet el. Amennyiben ez nem így történik, úgy felszólításra köteles a szemetet a megfelelő helyre szállítani. A felszólítás eredménytelensége esetében a Pécsi Köztisztasági és Útkarbantartó Vállalat a lerakó költségére elszállítja.

— A tiltott szemétlerakás megakadályozásának harmadik módja a szabálysértési feljelentés megtétele. A feljelentést bárki megteheti, mely esetben a szabálysértési eljárás keretében a szemetet lerakó személy 3000 forintig terjedő pénzbírsággal sújtható. Annak ellenére, hogy a szemétlerakásokat minden rendelkezésünkre álló eszközzel ellenőrizzük, (az osztály dolgozói, az útfelügyelők, a kerületi hivatalok műszaki osztálya és a Köztisztasági és Útkarbantartó Vállalat erre illetékes dolgozói állandóan figyelemmel kísérik a tilos szemét- és törmeléklerakásokat) kevésnek bizonyul. Ezért újból ezúton is kérjük a lakosság segítségét a szabálytalankodók megfékezésére.

KÉRDÉS: A belvárosban mikorra tervezik a fizető parkolók beállítását és mi e rendelkezés kiadásának oka?

— Köztudott, hogy a személygépkocsik száma évről évre rendkívüli mértékben növekszik, amely együtt jár a forgalom növekedésével is. A belváros utcái szűkek, és így már nem bírják el zavartalanul a hatalmas gépjármű-mennyiséget. Mindazonáltal nem biztosítható a szükség szerinti parkolóhely, és teljes mértékben a balesetmentes közlekedés sem. Ilyen körülmények miatt a helyzet javítása érdekében ez év második félévében fizető parkolókat szándékozunk kialakítani. Ezzel kívánjuk elérni azt, hogy a szűkös parkolási lehetőség azok számára legyen biztosítva, akik számára ez indokoltabb. Meg kell gátolnunk azt, hogy a parkolók egész nap ugyanazon gépkocsi álal leterheltek legyenek. El szeretnénk érni, hogy a parkolók gépjármű átbocsátó képessége ezáltal jelentősen növekedjék. Terveink szerint fizető parkolót létesítünk a Kossuth tér déli oldalán (itt már jelenleg is van), a Fürdő utca és a Kossuth tér keleti oldalán, Tímár utcában, a Jókai téren, Széchenyi téren (a tanács előtt), a taxiállomás mellett, a Széchenyi tér keleti oldalán, a Dzsámitól délre, a Széchenyi tér nyugati oldalán. Úgy gondoljuk, hogy a lakosság, azon belül a gépkocsivezetők nagy része, terveinkkel egyetért, mivel a fizető parkolók bevezetését a belvárosban mindenekelőtt a lakosság érdekei indokolják.

KÉRDÉS: Az Ürögi útról nem lehet jól befordulni, mert ha rendőr irányítja a forgalmat, csak egy helyen van, és előtte összetorlódnak a kocsik, mert nem tudnak a főútra ráhajtani. Miért nem állítanak oda két rendőrt?

A kérdésre *Gyimesi János* r. őrnagy, a Baranya megyei Rendőr-főkapitányság közlekedésrendészeti osztályának vezetője válaszolt.

— A 6-os számú főközlekedési út Abaligeti út és Páfrány utcai kereszteződésében az együttes, egy időben történő irányítás nem oldható meg, mert a kereszteződések ugyan közel vannak egymáshoz, azonban nem annyira, hogy a két forgalomirányító rendőr közvetlen, személyes kapcsolatba léphessen egymással, mely előfeltétele a kétfős irányításnak;

— mind a 6-os, mind pedig a becsatlakozó utakról minden irányba biztosítani kell a kanyarodási lehetőséget, mely a két kereszteződésben egyszerre, torlódásmentesen és biztonságosan nem oldható meg;

— a 6-os út viszonylag szűk keresztmetszete biztonsági okokból sem kedvező a rendőri irányításhoz;

— mindkét kereszteződésnél gyalogos átkelőhely is van, mely szintén nehezíti a kettős rendőri irányítás lehetőségét.

— A fentiekre figyelemmel a rendőri forgalomirányítás csak mellékutak forgalmának a 6-os útra történő rácsatlakozását hivatott elősegíteni. A közeljövőben az útkereszteződést átépítik, mely a jelenlegi problémát egyértelműen megszünteti.

A szerkesztőség postájából

Tiltsák meg az állattartást!



A bányatelepi iskola kerítése mellett, a Vörösmarty utcában, a békésen turkáló sertések mögötti házban nemcsak sertések, hanem lovak is vannak és gyakran minden felügyelet nélkül kóborolnak. Semmi sincs biztonságban a szabadon kószáló jószágoktól, a szomszédban lévő kertek és szőlők sem. A környéken lakók már többször kértek intézkedést, eredmény nélkül. Ezért ezúton kérjük az I. ker. tanácsi hivatal illetékes osztályát, hogy az ilyen állattartást ne engedje meg.

Lantos János

Kérem, jelentkezzék...

Április 17-én 18 óra körül a Budai vámnál, a gyalogátkelőhelyen hosszú kocsisor végét vártuk édesanyámmal. Már éppen át akartunk menni a másik oldalra, amikor egy világoskék 125-ös Polski FIAT hirtelen áttért a belső sávból a külsőbe és egyenesen az átkelőhely melletti gödörbe hajtott, mely tele volt olajos vízzel. Édesanyám szemüvegét, arcát, kabátját elborította az olajos sár, az enyémet szintén.

Másnap elvittem a kabátokat a tisztítóba, ahol közölték, hogy az édesanyámét lehet tisztítani, az enyémet csak a saját felelősségemre fogadhatják el, mivel a száraz tisztításnál az olajos folt nem tűnik el, a vizesnél pedig a kabát veszti el eredeti formáját és az anyag összemegy. Még azt is közölték, hogy ha megjegyeztük a kocsi rendszámát, akkor jelentsük be a kárt az Állami Biztosítónál, ahol kivizsgálás után térítik.

Nagyon szomorú vagyok a történtekért, hiszen a kabátomat nem régen kaptam és az édesanyám, aki egyedül nevel, nem egykönnyen tud újat venni. Ezért kérem a gépkocsivezetőt, hogy közölje velem rendszámát, mivel nem jegyeztük meg.

Bedő Ildikó
I. oszt. gimn. tanuló
Pécs, Tolbuhin út 27.

A pécsi Képcsarnok jelene

– Ha valaki ráérősen végigsétál a Kossuth Lajos utcán, figyelmét egyértelműen megragadja a Képcsarnok különös képeivel, vázáival és formatervezett iparművészeti tárgyaival. Nemrég fejeződött be Puskás Imre festőművész nagysikerű tárlata. A kiállítás két hete alatt minden kép és művészeti tárgy gazdára talált. Jellemző az érdeklődésre, hogy 14 nap alatt 10 000 volt az érdeklődők száma. Ha fellapozzuk a vendégkönyvet, csupa dicsérő jelzőt és hálás köszönetet olvashatunk. A mostani kiállítás vonzóan sokszínű; a zsúrkocsitól kezdve a telefonasztalon át az ízléses ülőgarnitúráig minden megtalálható, ami egy modern lakás berendezéséhez szükséges. Fontos megemlíteni azt, hogy minden kiállított tárgy iparművészek alkotása, tehát formatervezett.

Az állandó tárlat házigazdái hasznos tanácsokat is adnak az érdeklődőknek a lakásberendezési problémákhoz.

Elgondolkoztató, hogy ez a sokirányú munka milyen kis kiállítási területen folyik. A Magas- és Mélyépítő Vállalat a következő év első felére ígérte az új kiállítási helyiséget, amely a Belvárosi Áruház mellett lesz.

A vendégkönyv bizonysága szerint a látogatói kör egyáltalán nem szűk; munkások, hivatalnokok, úttörők, diákok, tsznyugdíjasok, értelmiségiek a látogatók.

Garaczi Imre

Az illetékes válasza

„Mikorra várható?"

A fenti címmel megjelent cikkre, mely a Kodály Z. úti ABC-áruház előtti útburkolás helyreállítása után érdeklődik, az alábbi tájékoztatást adjuk:

A Déldunántúli Vízügyi és Közműépítő Vállalat 22. sz. építésvezetősége megrendelte vállalatunknál a Pécs Szigeti városrész 9/II. K-4 jelű kooperációs távfűtő gerincvezeték építése során megrongált terület helyreállítását a Landler J. u. és Kodály Z. utcákban. A megrendeléssel egyidejűleg megbízást kaptunk a városi tanács építési és közlekedési osztályától a Landler, Báthori, Bartók B. utcák által határolt parkoló és Kodály Z. u. ABC előtti gyalogos terület tervezési munkáira. Így a Kodály Z. u. ABC előtti területen nem egyszerű helyreállítási muka, hanem a parkterület korszerűsítése szükséges.

A kivitelezési munkák már folyamatban vannak. A Landler J. u. parkolót építik, ennek folytatása a Kodály Z. u. ABC előtti terület. Az újraépítési munkálatokat 1978. június 30. határidővel készítjük el.

Horváth József
a Pécsi Kertészeti és Parképítő Vállalat igazgatója

„Átmenetileg megoldaná..."

A Lvov-Kertvárosban, az Egri Gyula utcai épületek megközelítése ügyében tett észrevétel helytálló. Az épületek műszaki átadására az elmúlt év november és decemberében került sor. Az ott tapasztalt állapotok miatt irányelvet dolgoztunk ki a követendő eljárás gyakorlati végrehajtásáról. Ebben intézkedtünk a lakásépítést bonyolító Pécs–Baranyai Beruházási Vállalatnál, hogy a lakások használatbavételével egyidejűleg a beruházó szerv köteles a gyalogosforgalom részére szilárd burkolatú járdát kiépíteni, biztosítani az érintett területen a közvilágítást és legalább ideiglenes jellegű járműközlekedésre szolgáló utat létesíteni.

A fentiek végrehajtását a lakáshasználatbavételi engedély kiadását megelőzően a helyszínen ellenőrizzük.

Szilágyi Tibor
osztályvezető

Mikor lesz Pécsről térkép?

Pécs műemlékekben gazdag város, s ezért sokan jönnek belföldről, külföldről, hogy megismerkedjenek a szép, ősi várossal. Ekkor kezdődik a bosszúság. Ugyanis a város megismerésének nélkülözhetetlen kelléke a térkép. Mostanában sem az elárusító bódékban, sem a könyvesboltokban nem lehet Pécsről térképet kapni. És ugyanez a helyzet a helyi menetrenddel is. Bizony, így egy idegennek az utcák keresése, az autóbuszjáratok megtalálása sok bosszúságot okoz. Közeledik az új menetrend életbelépésének napja, jó volna, ha addigra lenne már menetrend és az újság is adna tájékoztatást, hogy hol és milyen áron kapható. Ugyanez vonatkozik Pécs térképére is.

Pirgi Tivadar
Kaposszekcső

Szerkesztői üzenetek

„Egy olvasó" jeligére üzenjük, hogy a Városi Tanács V. B. építési osztálya 1977. decemberben szerződést kötött a Köztisztasági Vállalattal, melynek értelmében az Egressy utcát szilárd burkolattal (aszfalttal) látja el, és a munkát 1978. június 30-ig elvégzi.

F. J., Pécs: A levélben leírt kitüntetés nem befolyásolja a nyugdíj megállapításánál az összegszerűséget.

S. O. S.-nek üzenjük: lakójának felmondani csak abban az esetben lehet, ha egy másik lakást biztosít a részére.

Ba. Já., Pécs: A leírtak alapján eltartója az ön beleegyezése nélkül nem vihet senkit a lakásba. Nem köteles a szobájába mást beengedni. A tanácsnál panasszal élhet.

P. S., Mohács: A tulajdonostárs beleegyezése nélkül nem lehet a lakást bérbe adni, az udvart elkeríteni, a padlásfeljárót zárva tartani.

„7621" jeligére üzenjük, hogy csak abban az esetben számítják be folyamatosnak az előző munkaidejét, ha az öt évnél nagyobb megszakítás után újabb 5 évi munkaviszonyt szerez. A nyugdíj-jogosultsághoz legalább 10 évi munkaviszony szükséges.

MÁR CSAK 27 NAP A LABDARÚGÓ-VILÁGBAJNOKSÁG KEZDETÉIG . . .
MIÉRT NE NÉZHETNÉ ÖN IS SZÍNESBEN A VILÁGBAJNOKSÁG MÉRKŐZÉSEIT . . .
ERRE ITT A JÓ ALKALOM . . .



HA MUNKACSY COLOR SZÍNES TELEVÍZIÓT VÁSÁROL JÚNIUS 15-IG
600—, Ft vásárlási utalványt ajándékozunk Önnek,
AMELY BÁRMELY EGYSÉGÜNKNÉL BEVÁLTHATÓ!
— GYORS OTP-UGYINTÉZÉS HELYBEN . . .
— MŰSZAKILAG BEVIZSGÁLT KÉSZÜLÉK
— DÍJTALAN HÁZHOZ SZÁLLÍTÁS
— SZAKSZERŰ, RÉSZLETES KEZELÉSI TANÁCSADÁS
KERESSE FEL MINÉL ELŐBB A MECSEK ÁRUHÁZ — SZLIVEN ÁRUHÁZ — KERTVÁROSI KISÁRUHÁZ MŰSZAKI OSZTÁLYAIT,
21. sz. Műszaki Boltunkat Pécs, Széchenyi tér 6.,
22. sz. Műszaki Boltunkat Pécs, Kossuth L. u. 21.,
valamint a komlói, mohácsi, siklósi szakboltjainkat.
BARANYAKER

LAKÁS—INGATLAN

Bükkösdön 1180 n-öl szőlő és szántó présházzal, teljes felszereléssel egyben, vagy megosztva eladó. Részben hagymával bevetve. Érdeklődni: Szücs, Pécs, Építők útja 11/B., III. em. 10.

Dunaszekcsői víkendtelepen közművesített telek eladó. Érdeklődni az esti órákban, Kolat István, Pécs-Uránváros, Bánki D. u. 21/B.

Eladó kétszobás, kertes családi ház. Szigetvár, Basa u. 42.

Vidékre költözés miatt 2 szoba, első emeleti öröklakás, budai városrészen azonnal beköltözhetően eladó. „Komfortos" jeligére a Sallai utcai hirdetőbe.

Eladó Pécs-Kertvárosban két és fél szobás, összkomfortos öröklakás és Komlón kétszoba összkomfortos öröklakás garázzsal. Mindkettő OTP-átvállalással. Érdeklődni: Komló, Április 4. út 38., földszint 1. vagy munkaidőben 82-048-as telefonon.

Fonyódligeten 102 n-öl közművesített telek kis faházzal eladó. Érdeklődni: Kaposvár, Dimitrov utca 120.

Házhely eladó! Ikerház építhető — Magyarürögi út 156., buszmegállónál. Kút, villany, pince van. Telek, fél megélhetést biztosító lugasszőlővel beültetve. Érdeklődés: Alsóbalokány u. 10/2. 17 órától.

Elcserélném 3 szobás tanácsi, gázfűtéses, nagyon szép, kertes, komfortos lakásomat egy 1 és egy 1½ szobás, távfűtésesre. (A másfél szobás, III. kerületben, II. emeletig) tanácsi lakásért. Hunyadi János út 46., emelet. 17—19 óráig.

Zánkán 284 n-öles vízparti telek házzal eladó. A helyszínen lehet érdeklődni: Zánka, Vérkúti út 106. (Zigler)

Két család részére alkalmas családi ház kocsibejárattal, Gyárvároson, I. kerület, Huba utca 6. sz. — beköltözhetően eladó. Érdeklődni: szombaton egész nap.

Eladó a harkányi zártkertben 660 n-öl terület megosztva is, szőlőtelepítésre vagy hétvégi ház építésére alkalmas. Érdeklődni: Harkány, Kossuth Lajos utca 89.

2 szobás, összkomfortos családi ház, 180 n-öles telekkel Budapesten eladó. Érdeklődni: Budapest, XVII. ker., Temesvár utca 15.

Budapest, Mártírok úti kétszoba hallos, központi fűtéses öröklakásomat elcserélném pécsi, kertes, háromszobás házra. Telefon: 21-557.

2 szobás családi ház eladó. Pécs II., Kis Flórián utca 17.

300 n-öl szőlő lakható épülettel eladó. Donátusi út 42. Kiss.

Másfél vagy kétszobás, beköltözhető lakást vennék. „Etelka" jeligére a Hunyadi úti hirdetőbe.

A nagyárpádi szőlőhegyen 250 n-öl szőlő, présház, pince, teljes felszereléssel, olcsón eladó. Érdeklődni: délután 3 órától, Márton utca 12. Szacker.

62 m²-es, 2 és fél szobás, kertvárosi öröklakást cserélnék családi házra vagy hasonló lakásra a II., vagy III. kerületbe, Kertváros kizárva. Telefon: 18-860.

4 szobás, összkomfortos családi ház Kertvárosban eladó. Telefon: 5 óra után, 16-449.

Eladó nagyméretű, 1½ szobás, garázsos öröklakás. Pécs, Nap u. 25. Kövér.

Rókus utcában, IV. emeleti, nagyméretű, 1½ szobás szövetkezeti lakást cserélnénk 2½—3 szobásra. „Szigeti városrész" jeligére a Sallai utcai hirdetőbe.

ADÁS — VÉTEL

P—20 de Luxe friss műszakival eladó. Cím: Rattay, Tanácsház-köz 2., földszint, egész nap.

ZN-es 1500-as Lada eladó. Munkaidőben telefon: Mohács 278. 18 óra után, Pécs, Péter utca 28/2.

Lakásmegoldást keresek. „Bármi érdekel" jeligére a Sallai utcai hirdetőbe.

Pécs belterületén bekerített kert eladó. Mindenféle állattartás engedélyezett. Ybl u. 7/2., II. em. 7.

Kertes kis családi ház eladó. Irányár: 180 ezer kp. Pécs-Patacs, Nefelejcs u. 21.

Érd-parkvárosban, autóbuszhoz 1 percre lakótelek eladó. „Építési engedély van" jeligére a Budapest, Felszabadulás téri hirdetőbe.

Őrhegyen, (vasasi elágazás előtt) 250 n-öles hétvégi telkek eladók. Pécs, Szőlő u. 53.

Harkányban, Petőfi Sándor u. 32. sz. ház nagy telekkel, sürgősen eladó. Érdeklődni: hétköznap 15 óráig. Telefon: 10-822/37-es mellék.

Eladó Mánfán 2 szobás, kertes családi ház. Gazdálkodásra alkalmas. Komló, Mánfa 184. Kaposvári út mellett.

Fonyódligeten 75 n-öl telek, ikerház építéshez engedéllyel, eladó. „Vízparton" jeligére a Budapest, Felszabadulás téri hirdetőbe.

Elcserélném uránvárosi, másfél szobás, földszintes tanácsi lakásomat hasonló 1 szoba komfortra, I. emeletig, I. kerület kizárva. „Károly" jeligére a Sallai utcai hirdetőbe.

1½—2 szoba, konyha, fürdőszobás, összkomfortos lakást bérelnék 4 felnőtt részére, albérletbe. „Lakáskiutalásig" jeligére a Sallai utcai hirdetőbe.

Fiatal házaspár szobakonyhás albérletet keres. „Tiszta" jeligére a Sallai utcai hirdetőbe.

Veszek: olajkályhákat, varrógépeket, mosógépeket, réztárgyakat, régiséget, stílbútorokat, festményeket, gobelinképeket, régi órákat, hagyatékot, hűtőszekrényeket. Koltay, Rákóczi út 61.

R—10 gépkocsit keresek alkatrésznek. Árajánlattal. „Karosszéria" jeligére a Sallai utcai hirdetőbe.

250 cm³-es Simson AWÓ motorkerékpár tartalékalkatrészekkel és variálható babakocsi eladó. Pécs, Kertváros, Kamilla utca 1., I. em. 4. Érdeklődni: 18 óra után.

Modern bútorokat veszek és eladok. Szabó, Jókai utca 1. Telefon: 21-071.

Rézkilincs, rézküszöbsín, Lakásdíszítő barkácsolók Boltjából, Pécs, Doktor Sándor utca 42.

Modern bútorokat veszek és eladok! Kenderesi, Szabadság út 50. Telefon: 18-224

3 darab 200 literes olajos hordó eladó. Telefon: 11-093.

Fiat 500-as — most vizsgázott —, eladó. Telefon: 15-680. 16 óra után: Bajcsy-Zs. u. 8. Maul.

Pécs közelében, Cserdiben, olcsón eladó szőlő, lakható épülettel, hétvégi telkek kialakítására alkalmas területek, 100—338 n-öl, 130 literes hordó, 1/7 Ft, gyerekágy. Érdeklődni: Dr. Nagy László, Pécs, Kulich Gyula utca 4/A. Telefon: 21-419, este.

MODERN GARNITÚRÁK 3580 Ft-tól részletre is! VAJTA kárpitos, PÉCS Déryné u. 11. T.: 21-474.

CL-es 601-es Trabant, 1980 októberig érvényes műszakival, új hengerrel, dugattyúval, karburátorral, dinamóval, akkumulátorral, olcsón eladó. Érdeklődni: Pécs, I. ker., Béla utca 7., 5 órától.

Zsiguli Combi olcsón eladó. Kodály Zoltán u. 26., földszint 1.

Riga—12-es eladó. Érdeklődni: délután, Orsolya u. 6. Garai.

PA rendszámú Trabant Limousine-t, vagy 126-os Polskit vennék. Telefon: 15-540, munkaidőben.

Kőműves vasbakok, állíthatók, olasz műanyag csónak tartozékokkal, mosható import tapéta 120 és 28 m², zöld, krém színű, eladók. Pécs, Mikszáth utca 6.

Zongora — rövid, körpáncélos —, eladó. Péter utca 32. Este 5 óra után.

Szőlőoltvány — ládából, mindenfajta csemege —, eladó. Érdeklődni: Pécs, Keszüi út 63. 5 óra után.

Volkswagen, IC-s, felújított motorral eladó. III. ker. Magyarürögi út 31. Érdeklődni: egész nap.

Volkswagen Passat S. — igényesnek —, eladó. „Judit" jeligére a Sallai utcai hirdetőbe.

CP-s 601-es Trabant eladó, jó állapotban. Bóly, Ady E. u. 40.

Új AMATI gémes mikrofonállvány eladó. III., Hargita u. 8., Barna. 5 óra után.

UB-s 127-es Fiat eladó. Érdeklődni: 18 óra után, Majtényi F. u. 35.

127-es Fiat eladó, vagy Dáciára cserélhető. Érdeklődni: Bártfa u. 8., du. 3 órától.

3 éves, 1500-as Polski Fiat eladó. Trabant Combit beszámítok. Érdeklődni: Siklós, Táncsics u. 31. 18 óra után.

Eladó 5 éves borjas tehén. Szilágy, Templom u. 14.

ZC-s Wartburg Lim. — 19 000 km-rel — eladó. Érdeklődni lehet: Pécs, Páfrány utca 47. Iványi. Egész nap.

VEGYES

Szobafestést, mázolást vállalok. 17 óra után. Telefon: 20-961. Sáfrán.

Német nyelv gyakorlásához társat keresek. „Középkorú" jeligére a Hunyadi úti hirdetőbe.

Nappali elfoglaltsággal 4, illetve 6 órás másodállást vállalok. „Érettségi, kocsi van" jeligére a Sallai utcai hirdetőbe.

Kisgyermek felügyeletét lakásomon vállalom. (Lehet időszakos is.) 7623 Pécs, Tompa Mihály u. 8., alsó csengő. Szabó Miklósné.

HALÁLOZÁS

Mély fájdalommal tudatjuk, hogy szeretett férjem, édesapánk, nagyapánk,

BOROVÁCZ JÓZSEF

bogdásai lakos, hosszú szenvedés után 1978. április 28-án elhunyt. Temetése május 5-én, pénteken 12 órakor lesz a pécsi központi temetőben. A gyászoló család.

Fájdalommal tudatjuk, hogy szeretett édesanyánk, anyósunk, nagyanyánk, dédikénk,

ÖZV. LAJKÓ TAMÁSNÉ

Barna Anna, 85 éves korában váratlanul elhunyt. Temetése május 8-án, hétfőn fél 4 órakor lesz a központi temetőben. A gyászoló család.

Mély fájdalommal tudatjuk, hogy drága jó férjem, édesapám, apósom és nagypapánk,

GERGELY JÁNOS,

a megyei tanács nyugalmazott kertészeti főelőadója, 72 éves korában, türelemmel viselt, hosszú betegség után április 28-án váratlanul elhunyt. Temetése május 5-én fél 1 órakor lesz a pécsi központi temetőben. A gyászoló család.

Mély fájdalommal tudatjuk, hogy a Mechanikai Laboratórium Pécsi Gyáregységének termelési osztályvezetője,

IVÁNYI LÁSZLÓ

munkája végzése közben, tragikus hirtelenséggel elhunyt. A gyáregység saját halottjának tekinti. Temetéséről később történik intézkedés. Mechanikai Laboratórium Pécsi Gyáregység gazdasági, párt- és társadalmi vezetése.

Fájdalommal tudatjuk, hogy szeretett feleségem, édesanyám, nagymamánk, dédikénk és nővérem,

BEZDANY ISTVÁNNÉ

72 éves korában, hosszan tartó, súlyos betegség után elhunyt. Temetése 1978. május 8-án du. 3 órakor lesz a pécsi központi temetőben. Gyászoló férje és a rokonság.

A Baranya megyei Tanács V. B. Mezőgazdasági és Élelmezésügyi Osztálya fájdalommal tudatja, hogy volt munkatársuk,

GERGELY JÁNOS

nyugdíjas főkertész, 72 éves korában elhunyt. Temetése május 5-én, du. fél 1 órakor lesz a pécsi központi temetőben.

KÖSZÖNET

Köszönetet mondunk mindazoknak, akik felejthetetlen halottunk,

ÖZV. PFEIL ANDRÁSNÉ

temetésén részt vettek, koszorúk és virágok küldésével fájdalmunkat enyhíteni igyekeztek. A gyászoló család.

Köszönetet mondunk azoknak, akik kedves családtagunk,

ORBÁN ISTVÁNNÉ

temetésén részt vettek és nagy fájdalmunkban osztoztak velünk. A gyászoló család.

Hálás szívvel mondunk köszönetet mindazoknak, akik felejthetetlen halottunkat,

KÁROLY JÁNOS
szabómestert

utolsó útjára elkísérték, s fájdalmunkat koszorúk, virágok és táviratok küldésével enyhíteni igyekeztek. A gyászoló család.

Dolgozókat felvesznek

FELVESZUNK kétműszakos foglalkoztatással 14-től 50 éves korig munkakönyvvel rendelkező — női dolgozókat kesztyűvarrás betanulására. Kesztyűgyár 2. sz. Gyára Pécs, Vadász utca 83., munkaügy. (955/0009)

A DÉL-DUNÁNTÚLI Áramszolgáltató Vállalat Pécsi Üzemigazgatósága az alábbi munkakörökbe keres dolgozókat, azonnali felvételre: pénzbeszedőket, villanyszerelő szakmunkásokat, segédmunkásokat, villamosipari üzemmérnököt, közgazdasági vagy gimnáziumi érettségivel rendelkező fiatalokat, autóvillamossági szerelőket. Jelentkezés: DÉDÁSZ Üzemigazgatóság, Pécs, Légszeszgyár u. 13., I. emelet, munkaügyi csoport. (970/0895)

A GANZ Műszer Művek vajszlói alkatrészgyára felvételre keres forgácsoló szakmában jártas üzemmérnököt, gépésztechnikusokat és forgácsoló szakmunkásokat technológusi, technikusi és forgácsoló gépbeállítói munkakörbe. Jelentkezés: Vajszló, Petőfi u. 72., II. személyzeti előadónál. (897/0896)

A POLLACK Mihály Műszaki Főiskola tanulmányi osztálya helyettesítésre gépírónőt felvesz. Jelentkezés: Pécs, Boszorkány utca 2., I. emelet 105. szoba. Telefon: 13-277/57. (997/0901)

FÜSZÉRT PÉCS ÁRUKISÉRŐKET, betanított munkásokat (segédmunkásokat, csomagolókat) felveszünk. Jelentkezés: Pécs, Megyeri út 59. Füszért, munkaügy. (991/0048)

A MECSEKVIDÉKI Kőbányák komlói üzemigazgatósága felvételre keres gépészeti előadót. Több éves gyakorlattal rendelkező technikusok jelentkezését várjuk, akiknek gyakorlatuk van a nehézgépek üzemeltetésében, javításában. Fizetés: a kollektív szerződésben foglaltak alapján. Jelentkezés: a személyzeti osztályon. (940/0849)

A MECSEKVIDÉKI Vendéglátó Vállalat asztalos, hűtő- és vízvezetékszerelő, valamint férfi segédmunkásokat keres felvételre. Jelentkezés: Pécs, Edison út 1. sz. alatti fenntartási üzemünknél reggel 7-től 10 óráig. (915/0868)

SIKONDAI egyszemélyes szabadkasszás büfévezetői állás betöltésére (május 15-től október 15-ig) pályázatot hirdetünk. Pályázati feltételek: tiszta hatósági erkölcsi bizonyítvány, működési bizonyítvány és üzletvezetői képesítés vagy szakképesítés és 5 éves munkaköri gyakorlat. Nyugdíjas is lehet. Pályázatokat: „Megbízható" jeligére a Hunyadi úti hirdetőbe kérjük beadni. (976/0908)

A PÉCSI Orvostudományi Egyetem központi mosóüzeme a kimosott textília feldolgozására férfi és női betanított munkásokat alkalmaz 7 órás munkaidőben. Jelentkezés az üzemvezetőnél (a Megyei Kórház területén), Pécs, Rákóczi út 2. (957/0748)

A MECSEK TOURIST felvételt hirdet az alábbi munkakörök betöltésére: szerződéses munkakörbe idegenforgalmi ügyintéző és gépíró, valamint könyvelői munkakörre. Jelentkezés: Széchenyi tér 9., félemelet. (975/0908)

ALTALÁNOS szerkezeti és karosszérialakatost, valamint nehézgépkezelőket felvételre keresünk. Jelentkezni lehet: Pécsi Köztisztasági és Útkarbantartó Vállalat tmk műhely vezetőjénél. Pécs, Bolgár Néphadsereg útja 92. (989/0142)

KŐFARAGÓ szakmunkást felveszünk hazai és külföldi művészek mellé, kivitelező munkára, kézműves jellegű műhely működésének biztosítására, restaurálásra. Májustól októberig kedvezményes szállást, étkezést a munkahelyen, Nagyharsány—Villány határában levő szobrásztelepen biztosítunk. Jelentkezés: gyakorlat és bérigény megjelölésével írásban, Siklósi Alkotótelepek 7801, Pf.: 11., vagy személyesen, Siklós, Vajda János tér, kolostor. (931/0897)

A SIKLÓSI Építőipari Szövetkezet egy gépésztechnikust, gyakorlattal, vezetői munkakörben alkalmaz. Jelentkezés: a szövetkezet elnökénél, műszaki vezetőjénél, Siklós, Felszabadulás u. 43. sz. (150008/0870)

GYAKORLATTAL rendelkező részlegadminisztrátort (bérelszámolót) felveszünk azonnal. Jelentkezés: B. m. Háziipari Szövetkezet, Pécs, Bajcsy-Zsilinszky E. u. 9., adm.-vezetőnél (Tomsné). (150003/0372)

TAKARÍTÓNŐT azonnali belépéssel felveszünk. Pécs, MOKÉP kirendeltség, Hőgyes Endre u. 20., (33731/0888)

KŐMŰVES, tetőfedő, villanyszerelő, fűtésszerelő, gázszerelő és tmk-szerelő szakmunkásokat és segédmunkásokat, valamint 4 órás munkaidőre, női dolgozókat ételosztó, takarító munkakörbe felveszünk. Pécsi Építő és Tatarozó Vállalat, Pécs, Timár u. 23. sz. (34076/0130)

A PÉCSI Faipari Szövetkezet, bérszámfejtésben jártas, üzemi adminisztrátort felvesz. Jelentkezni lehet: Pécs, Bolgár Néphadsereg u. 10. Munkaügy. (150022/0697)

PÉCSETT végzendő távbeszélő hálózatépítési munkákra dolgozókat vesz fel a pécsi Posta Hálózatépítő Üzem. Munkásszálláson elhelyezést biztosítunk. Jelentkezés: személyesen, munkakönyvvel hétfőn, szerdán és pénteken reggel 8 óra és 15 óra között. Cím: Posta Hálózatépítő Üzem, Pécs, Rákóczi út 60., I. emelet. (747/0536)

KÖZÉRDEKŰ

FELVÉTEL A DOLGOZÓK GIMNÁZIUMÁBA! A Dolgozók Gimnáziuma Pécs, István tér 10. Telefon: 15-673, 15-718 — felvételt hirdet esti és levelező tagozataira az 1978—79-es tanévre. **ESTI TAGOZAT:** heti három tanítási nap (hétfő, szerda, péntek) 16.30-tól 20.15 óráig. **LEVELEZŐ TAGOZAT:** heti egy konzultáció (csütörtök) 15-től 19.10 óráig. Beiratkozhat: aki az általános iskola 8. osztályát sikeresen elvégezte, aki a tanítás megkezdéséig 16. életévét betöltötte és munkaviszonyban áll. (Htb. és gyesen lévő nők is beiratkozhatnak.) A beiratkozáshoz szükséges **JELENTKEZÉSI LAPOKAT** 1978. május 22.—június 10. között a gazdasági irodában lehet kérni, naponta 9—12 és 13—18 óra között. **BEIRATKOZÁS IDŐPONTJA:** 1978. aug. 31-én és szeptember 1-én, 15—18 óra között az iskolában, a megfelelő bizonyítvánnyal és a kitöltött jelentkezési lappal.

KÖZÜLETEK FIGYELEM! Szíjgyártó és műbőrök, metamid, bonomid, mikrobordás gumiszőnyegek, gumi- és műanyag tömlők nagy választékban kaphatók a Pécsi ÁFÉSZ új bőrszaküzletében Pécs, Szabadság út 4. Gépkocsiparkolás az udvarban!

MERUKER **NŐI** és bakfis import acryl pulóverek érkeztek reklámáron 98,— és 110 Ft-ért a komlói Csille áruházba, a mohácsi Duna áruházba és a siklósi Központi áruházba. Minden kedves érdeklődőt és vásárlót szeretettel várnak az áruház dolgozói!

BÚTORVÁSÁR a Szentlőrinci ÁFÉSZ rendezésében, a helyi kultúrotthon nagytermében, 1978. május 4-től 14-ig. Egyes termékeknél árengedményt adunk!

MIT HOL VÁSÁROLJUNK

A KONZUM SZÖVETKEZETI ÁRUHÁZ AJÁNLATA: készüljön a nyárra, FILMEK, FÉNYKÉPEZŐGÉPEK, TÁVCSÖVEK, különleges NAPSZEMÜVEGEK és egyéb FOTÓCIKKEK gazdag áruválasztéka várja a II. emeleten lévő FOTÓOSZTÁLYUNKON. ÚJ SZOLGÁLTATÁSUNK: a szemüvegszárat méretre igazítjuk.

MERUKER **A MOHÁCSI** vásárlóink figyelmébe ajánljuk a Duna Áruház cipőosztályán vásárolható férfi félcipőket 176,— Ft-tól 580,— Ft-ig, férfi víkendcipőket 298,— Ft-tól 790,— Ft-ig, férfi szandálokat 114,— Ft-tól 404,— Ft-ig, a női félcipőket 250,— Ft-tól 595,— Ft-ig, női szandálokat 119,— Ft-tól 521,— Ft-ig, a gyermek félcipőket (fiú és lányka) 53,50 Ft-tól 234,— Ft-ig, gyermek víkendcipőket 84,— Ft-tól 155,— Ft-ig, és gyermekszandálokat 45,60 Ft-tól 171,— Ft-ig. Az áruház dolgozói minden kedves érdeklődőt és vásárlót szeretettel várnak!

MERUKER **MOHÁCSI** vásárlóink figyelmébe ajánljuk az Olcsó cipők boltja 50—70 százalék árengedménnyel árusított női és gyermek cipőit. Női félcipők 60,—, 80,—, 100,— és 120,— Ft-os áron, gyermek félcipők 40,— és 60,— Ft-os áron, nagy választékban vásárolhatók! Tekintse meg az árukészletet, válasszon! Önt is várjuk!

Közeleg az anyák napja!

Már most gondoljon a kedves ünnepre és keresse fel áruházunkat, ahol figyelmes kiszolgálással állunk rendelkezésére.

Ajándékosztályunkon a legkiválóbb ötvösművészek készítményeiből választhatnak.

Ajánlataink:
- falitáblák,
- vázák,
- dohányzókészletek,
- mokkáskészletek,
- díszdobozok

és számos vörösréz ajándéktárgy várja kedves vásárlóinkat.

CENTRUM ÁRUHÁZ

CENTRUM ÁRUHÁZ
A VÁROS KÖZPONTJÁBAN!

A Békéscsabai Kötöttárugyár eladásra felkínálja

1 db széntüzelésű, stabil BW gőzkazánját. Fűtőfelülete 135 m² + 30 m² túlhevítő. Teljesítmény 3 tonna/óra, üzemi nyomás 12 atmoszféra.

Kazánunkhoz tartozó kiegészítő berendezések:

— táp-, kondenz- és biztonsági gőzszivattyú
— csillék
— sínmező
— fordítókorong
— mérleg
— elektromos vezérlőszekrény
— 34 m-es szétszedhető lemezkémény.

ÉRDEKLŐDNI LEHET:
BÉKÖT — Beruházási osztály, KIRÁLY SÁNDOR.
Telefon: 12-535/165. Telex: 83322

AUTÓKÖZLEKEDÉSI TANINTÉZET

pályázatot hirdet *főfoglalkozású gyakorlati szakoktatói*

MUNKAKÖR BETÖLTÉSÉRE PÉCSETT ÉS KOMLÓN.

Pályázhat az a személy, aki főiskolai végzettséggel és legalább „B" kategóriájú vezetői engedéllyel, illetve középiskolai végzettséggel és állásvállalásra jogosító vezetői engedéllyel rendelkezik, továbbá büntetlen előéletű és a 22. életévét betöltötte.

●

Pályázni lehet önéletrajz egyidejű leadásával (ügyfélfogadási idő alatt, szombat kivételével naponta 8—12 óráig, szerdán 13—16 óráig is) Pécs, Hengermalom u. 4. sz. alatt.

SPORT DN SPORT

Járási labdarúgó-bajnokság

MOHÁCSI JÁRÁS

I. osztály: Dunafalva—Versend 4:3, Lippó—Újmohács 1:0, Sátorhely—Hímesháza 2:2, Babarc—Dunaszekcső 3:0, Szederkény—Kölked 4:2, Geresdlak—Lánycsók 1:0, Somberek—Bár 1:2. II. osztály: Töttös—Szajk 9:0, Székelyszabar—Nagynyárád 0:2.

SIKLÓSI JÁRÁS

I. osztály: Kémes—Nagyharsány 4:0, Vejti—Károlymajor 0:3, Drávasztára—Vajszló 0:1, Felsőszentmárton—Püspökbóly 2:0, Magyarbóly—Harkány 0:1, Villány—Bogádmindszent 2:2, Egyházasharaszti—Kásád 3:1.

SZIGETVÁRI JÁRÁS

I. osztály: Szentlászló—Mozsgó 1:0, Somogyapáti—Nagydobsza 2:3, Patapoklosi—Kishárságy 1:1, Ibafa—Nagypeterd 1:6, Hobol—Szentegát 0:1. II. osztály: Szentegát II.—Merenye 1:3, Rózsafa—Somogyhárságy 2:3.

PÉCSI JÁRÁS

I. osztály: Újpetre—Pellérd 4:1, Nagykozár—Postás 0:0, Olasz—Nagypall 2:0, Pécsvárad—Bogád 1:1, Szentlőrinc—Bükkösd 0:2, Vókány—Gázmű 2:2. I. B. osztály: Berkesd—Tarcsa 1:6, Baksa—Szabadszentkirály 2:3, Ócsárd—Egerág 1:0, Boda—Görcsöny 2:1, Hosszúhetény—Bicsérd 4:1, Lovászhetény—Királyegyháza 5:0.

SÁSDI JÁRÁS

I. osztály: Felsőegerszeg—Mekényes 1:2, Mágocs II.—Orfű 2:1, Liget—Magyaregregy 5:1, Gerényes—Egyházaskozár 0:4, Hetvehely—Gödre 4:1, Sásd—Abaliget 1:4, Kisvaszar—Mindszentgodisa 2:1.

Ifjúsági megyebajnokság

A megyei ifjúsági labdarúgó-bajnokság eredményei: Zsolnay—Szalánta 6:0, Bóly—Siklós 0:0, Szigetvár—Kinizsi 4:1, Vasasi Bányász—Mágocs 3:2, Komló II.—Sportiskola II. 0:3, Beremend—PBTC 2:1, Mohács—Drávafok 3:0, Kesztyűgyár—Mázaszászvár 4:2, Pogány—Magyarszék 0:3.

Az élcsoport állása

1. Sportiskola II.	27	24	2	1	136-17	50
2. Mohács	26	20	1	5	91-17	41
3. P. Kinizsi	27	18	4	5	80-30	40

Dunántúli Napló

Az MSZMP Baranya megyei Bizottságának lapja

Főszerkesztő: **Mitzki Ervin**

Főszerkesztő-helyettesek: **Báling József és Hallama Erzsébet**

Szerkesztőségi ügyelet 8—20 óráig 10-053, 20 óra után 15-726

Kiadja a Baranya megyei Lapkiadó Vállalat

Felelős kiadó: **Braun Károly**

Szerkesztőség és kiadóhivatal: 7601 Pécs, Hunyadi út 11. sz. Telefon: 15-000, 15-762, 15-852, 15-245, 15-264

Szerkesztőség telex: 12-421

Kiadó telex: 12-320

Készült ofszet rotációs eljárással Saphir 96-os gépen Pécsi Szikra Nyomda 7630 Pécs, Engel János u. 8.

Tel.: 13-177, 13-696. Telex: 12-211

Felelős vezető: **Szendrői György**

Terjeszti a Magyar Posta

Előfizethető a helyi postahivataloknál és a kézbesítőknél.

Előfizetési díj egy hónapra 21 Ft

Indexszám: 25 054

ISSN 0133—2007

Változtatni kell a szemléleten

Munkahelyi testnevelés helyzete Baranyában



Tíz perc torna — munka közben a Pécsi Kesztyűgyárban
Erb János felvétele

Példát mutat a Május I. Komlón

Tudományos felmérések bizonyítják, hogy a munkavégzés negyedik és ötödik órája között csökken az intenzitás, nagyobb a hibaszázalék. A teljesítmény grafikonjának görbéje ebben az időpontban zuhan a legmélyebbre. Ha a holtponton átesett a munkát végző, akkor ismét emelkedik a görbe, de már nem éri el a munka kezdetének csúcspontját. Orvosok, biológusok és pszichológusok kísérleteztek, mit lehetne tenni, hogyan lehetne kiiktatni a holtpontot. A válasz már ismert, a kritikus időpontba tornát iktattak be és az eredmény kedvező. Amikor erőteljesebben jelentkezik a fáradtság, a munkavégzés mozgásával ellentétes tornagyakorlatok felfrissülést biztosítanak, elkerülhető a holtpont és a torna után nagyobb lesz a teljesítmény is.

●

— A munkahelyi testnevelés jelentőségét évekkel ezelőtt felismerték, de annak ellenére, hogy növekszik azon üzemek száma, ahol rendszeres a munkaközi torna, még mindig nem lehetünk elégedettek — mondotta *Bődő László*, az SZMT sportbizottságának vezetője. — A munkahelyi testnevelés szervezésében jelentős feladat hárul a szakszervezetre. Négy év óta rendszeresen képezünk gyakorlatvezetőket. Az indulás óta 101 fő végzett tanfolyamot. Baranyában 1975-ben 15 vállalatnál és üzemnél volt rendszeres munkahelyi testnevelés. Ez a szám egy évvel később 24-re emelkedett, majd 1977-ben már 43-ra. A vállalatok és üzemek számának növekedése sajnos nem jelenti azt, hogy ilyen arányú a rendszeres munkahelyi testnevelésben részt vevő személyek számának növekedése is. Az elmúlt időszakban a nagylétszámú üzemeknél lemorzsolódás tapasztalható. A mi feladatunk változatlan: igyekszünk a létszámot növelni. Továbbra is képezünk gyakorlatvezetőket és segítséget nyújtunk munkájukhoz.

A Május 1. Ruhagyár komlói üzemében évek óta eredményesen szervezik és végzik a munkahelyi testnevelést. Igaz, náluk is elsősorban a szemlélet megváltoztatása jelentette a legnagyobb gondot.

— Az idősebb művezetők úgy érveltek, hogy itt dolgozni kell és nem tornászni — mondja *Peti László*, a vállalat pártalapszervezetének titkára. — Azon problémáztak, hogy kiesik 10 perc a termelésből. Aztán kiderült, hogy a végső elszámolásnál nem hiányzik a 10 perc, a termelés jobb annál a műszaknál, ahol tornásznak.

— A gazdasági vezetőkkel gyakran vitáztunk a kezdetén — folytatja *Bárány László* szakszervezeti titkár. — Az eredmények aztán igazolták, hogy igenis van értelme a munkahelyi testnevelésnek. A „B" műszakunkban többségben fiatalok dolgoznak és ott csaknem 100 százalékos a munkahelyi testnevelésben résztvevők száma. Ennél a műszaknál jobb a teljesítmény is. Ügyelnünk kell arra, hogy ezt a szintet megtartsuk. Az előtornászok tanfolyamára rendszeresen küldünk dolgozót, a gyakorlatok anyagait 8—10 naponként változtatjuk és most már elmondhatjuk azt is, ha valamiért véletlenül egy nap elmarad a torna, a többség hiányolja.

A Mechlaborban Pécsett nem kellett meggyőzni a gazdasági vezetést a munkahelyi testnevelés jelentőségéről, itt viszont a dolgozók szemléletével van probléma. Remek sportlétesítményeik vannak, eredményes a vállalat tömegsportja is, de a munkaközi tornákon való részvétel hullámzó.

●

Ottjártunkkor kiderült, hogy azért a dolgozók körében van érdeklődés, de még mindig nem sikerült levetkőzniük az előítéleteket. No, és hiányoznak az előtornászok, akik magukkal ragadnák a többieket. A vállalat ugyan küldött dolgozókat a tanfolyamra, de az évek folyamán azok lemorzsolódtak. Bizonyára más lenne a helyzet, ha előtornászok irányítanák a munkahelyi testnevelést.

A munkaközi torna jelentőségéhez nem fér kétség, szükségességét adatok bizonyítják. Ahhoz viszont, hogy mielőbb és minél jobban elterjedjen, a szemléleten kell változtatni. Ha ez sikerül, akkor az egyéb feltételek már könnyen biztosíthatóak.

Lázár Lajos

Tv-közvetítések Argentínából

A Magyar Televízió sportosztálya elkészítette pontos közvetítési rendjét az argentínai labdarúgó világbajnokságról. Szerepel ebben a magyar csapat 3 mérkőzése az első fordulóból. Amennyiben bejutnak a legjobb nyolc közé, akkor a tv ezeket az összecsapásokat is sugározza, ellenkező esetben később kijelölendő kilencven perceket láthatnak az érdeklődők a képernyőn. A harmadik helyért sorra kerülő mérkőzést és a döntőt is egyenesben adja a tv.

Június 1., csütörtök: 18.30—20.50, megnyitó: NSZK—Lengyelország. Június 2., péntek: 17.35—19.30: Franciaország—Olaszország, 23.00—01.00: Magyarország—Argentína. Június 3., szombat: 17.35—19.30: Svédország—Brazília, 21.55—00.00: Peru—Skócia. Június 4., vasárnap: 15.55—17.55: összefoglaló. Június 6., kedd: 17.35—19.30: Olaszország—Magyarország, 23.00—01.00: Argentína—Franciaország. Június 7., szerda: 17.35—19.30: Brazília—Spanyolország, 21.30—23.30: Ausztria—Svédország. Június 8., csütörtök: 21.30—23.30: összefoglaló. Június 10., szombat: 17.35—19.30: Franciaország—Magyarország, 23.00—01.00: Olaszország—Argentína. Június 11., vasárnap: 17.35—19.30: Svédország—Spanyolország vagy Brazília—Ausztria. 21.35—23.35: Skócia—Hollandia II. félidő, utána Svédország—Spanyolország vagy Brazília—Ausztria II. félidő és az I. félidő góljai. Június 13., kedd: 21.40—22.40: összefoglaló. Június 14-én, 18-án és 21-én este egy később kijelölendő mérkőzés kerül adásba. Ha a magyar csapat játszik, akkor a közvetítési idő: 20.35—22.30. Június 15-én, csütörtökön és 20-án, kedden, 22-én, csütörtökön 17.40—19.10 óra között összefoglaló látható.

További program: Június 24., szombat: 18.50-től mérkőzés a harmadik helyért. Június 25., vasárnap: 18.50-től a döntő közvetítése.

(Ha a döntőt meg kellene ismételni, akkor azt 27-én 18.50-től adja a tv.)

Látogatás a PMSC férfi kézilabdázóknál

Csömöri győzelem után — Vasas mérkőzés előtt

Nagyszerű fegyvertényt hajtott végre a PMSC férfi kézilabdacsapata, vasárnap Csömörön a mérkőzés folyamán végig vezető hazaiakat huszáros hajrával megadásra kényszerítette. A győzelem értékét növeli, hogy az ellenfél az egyik ellenlábas, így minden pont duplán számított. A csapat egyik legjobbja a hetek óta jó formában játszó Harmat Tamás volt, aki 1963-ban 16 évesen játszotta első NB-s mérkőzését, a Rába ETO ellen pedig a 350. NB 1-es találkozója lesz.

— Mit érzett a kihagyott 7 méteres után?

— Idegesen álltam a büntetőnek, a mérkőzés folyamán első ízben egyenlíthettünk volna. Kihagytam. Pokoli volt, úgy éreztem, hogy ez volt az utolsó lehetőségem. Szerencsére nem sokára volt egy jó indításom is, Benkő bedobta. Ekkor megnyugodtam.

Ez olyannyira sikerült, hogy másodpercekkel a befejezés előtt emberhátrányos helyzetből egyéni kitörés után, nagy biztonsággal vágta a csömöriek hálójába a győzelmet jelentő gólt.

A tavaszi idény eddig lejátszott mérkőzésein az újonc csapat jól megállta a helyét, hét forduló után hat ponttal rendelkezik. Hogy értékeli Moró Gábor vezető edző a csapat pillanatnyi helyzetét?

— Az elért eredménnyel elégedett vagyok, úgy érzem, sikerül a tavaszra betervezett 10 pontot megszerezni. Sikeres rajtunkban nem kis szerepe van a jó csapatszellemnek. A játékosok egyet akarnak, hajtanak, küzdenek. A fiúk több mérkőzésen bizonyították (Elektromos, Honvéd, Csömör), hogy jól bírják a hajrát, képesek újítani.

— Valóban jó a csapat erőnléte — kapcsolódik a beszélgetésbe Somogyi Csaba pályaedző. — Nagy intenzitású edzéseket tartunk, és ami külön öröm: a játékosok igénylik a sok munkát, mindenki teljes erőbedobással dolgozik. Ennek a nagy akarásnak, sok munkának kell, hogy eredménye legyen a mérkőzésen. Nem lesznek kiesési gondjaink!

Korb József

*

A PMSC férficsapata legközelebb május 5-én pénteken a városi sportcsarnokban a Vasas együttesével mérkőzik. A férfi találkozó előtt játsszák a PMSC—Ferencváros női mérkőzést.

Látványos, színvonalas bemutatók

Országos sportnapok

- **Május 6-án Komlón kezdődik a baranyai rendezvénysorozat**
- **Óvodások és felnőttek a pályán**

Megyeszerte sportünnepségeket, bemutatókat rendeznek az országos sportnapok alkalmával. Az OSN járási, városi, központi sportünnepségeinek sorát *május 6-án a Komlói Bányász sporttelepén* sorrakerülő komlói sportünnepség nyitja meg. A bányászváros általános iskoláinak és három középiskolájának 2300 tanulója másfél órán keresztül látványos, színvonalas gyakorlatokkal szórakoztatja az érdeklődőket.

A sásdi járás OSN bemutatóját május 14-én délután 15 órai kezdettel tartják a Mázaszászvári Bányász sporttelepén. A nagyszabású bemutató műsorán Mindszentgodisa, Abaliget, Mágocs, Sásd, Magyarszék, Mázaszászvár fiataljai szerepelnek különböző gyakorlatokkal. A bemutatóra meghívták az Ércbányász modellezőit is. A Pécs városi sportünnepség színhelye május 20-án a városi sportcsarnok lesz. A tagozatos általános iskolások közös gyakorlata után a Jókai utcai általános iskolások szalaggyakorlatot mutatnak be, a Janus Pannonius tanulói kalap-, a Petőfi utcai általános iskola növendékei mozgásgimnasztikai, a Leöwey Klára Gimnázium tanulói labdagyakorlatokkal szerepelnek. A belvárosi általános iskolások látványos gimnasztikai gyakorlatot tanulnak. A Komarov Gimnázium növendékei az „Edzett ifjúságért" mozgalomról tartanak bemutatót. A Mátyás király utcai általános iskolások népi tánccsoportjukat szerepeltetik. Bemutatkoznak az óvodások is. A két és fél órás program legjobb, leglátványosabb számai szerepelnek majd az OSN országos záró sportünnepségén, melyet ugyancsak a pécsi sportcsarnokban tartanak november 7-én, a programot a televízió is közvetíti.

Május 20-án rendezik meg *a mohácsi járás* OSN ünnepségét. Május 21-én Siklóson lesz OSN-bemutató. A pécsi járási sportünnepség színhelye a szentlőrinci sportpálya lesz május 27-én.

Szigetváron május 27-én a városi sportünnepséget tartják, másnap Nagydobszán a járási OSN-bemutatót rendezik. A szigetvári általános iskolások 110 főnyi csoportja botgyakorlatot, a középfokú iskolák 100 tagú csoportja torna szabadgyakorlatot mutat be, a fiú középiskolások szekrényugró gyakorlatokkal szerepelnek, Tréfás ügyességi bemutatók után atlétikai és futóversenyt tartanak, majd a lányok kombinált kéziszer gyakorlattal lépnek a nagyközönség elé. Ezt követik az üzemek, vállalatok, hivatalok dolgozóinak részvételével sorrakerülő tömegversenyek.

Nagydobszán egésznapos sportnapot tartanak. Tíz község fiataljai délelőtt 9 órakor kézilabda, kispályás labdarúgás, teke és tollaslabda sportágakban vívnak versenyeket. Délután az OSN zászlajának felvonása után 120 tanuló részvételével tornabemutatót tartanak, majd úttörők és kisdobosok, valamint a szocialista brigádok „Ügyesség, bátorság" címmel sportjátékkal szerepelnek. A felnőttek futóversenye után modellező bemutató következik. A program az esti tábortűzzel zárul.

A siklósi járásban május 28-án, Sellyén, Kémesen, Villányban és Beremenden körzeti sportünnepséget rendeznek. Körzeti sportünnepség lesz június 11-én a pécsi járás négy községében is. Bogádmindszenten, Egerágon, Pellérden és Pécsváradon nézhetnek végig látványos bemutatókat az érdeklődők.

Hegyi István

BIRKÓZÁS

Gazdag A. és Fried országos bajnokok

Szolnokon rendezték meg az országos ifjúsági szabadfogású egyéni birkózóbajnokságot. A sportág utánpótlásának nagy seregszemléjén két aranyérmet szereztek a PMSC birkózói. Az 52 kg-os súlycsoportban 11 induló közül a bajnoki címet Gazdag Attila szerezte meg. Pécsi sikert hozott a 75 kg-osok súlycsoportjának bajnoksága is. Nyolcan indultak, az első helyen Fried Gábor, a PMSC birkózója végzett.

Felszabadulási Kupa

Komlói Bányász—Kaposvári Rákóczi 1:1 (0:0), Komló, 100 néző. V.: Horváth L. Góllövők: Hohmann illetve Rózsavölgyi.

A Mechanikai Laboratórium Pécsi Gyára

felvételre keres:

— **gépi adatrögzítőket,**
— **fiatal vegyi vagy vegyigépész szakközépiskolát végzett munkaerőt,**
— **gyakorlattal rendelkező esztergályos és marós szakmunkásokat,**
— **fiatal esztergályost szerszámélezői munkára,**
— **kis és nagy gyakorlattal rendelkező géplakatosokat,**
— **villanyszerelő szakmunkást,**
— **hőkezelő-edző munkában jártas betanított munkást,**
— **hőközpontkezelőnek női munkaerőt több műszakra, esetleg gyakorlat nélkül is,**
— **raktári munkára férfi betanított és segédmunkásokat,**
— **betanított munkára férfi és női munkaerőket,**
— **női segédmunkásokat,**
— **takarítónőket.**

Jelentkezés: Pécs-Kertváros, Szilva u. 1—3

Világ proletárjai, egyesüljetek!

Dunántúli Napló

XXXV. évfolyam, 122. szám
1978. május 5., péntek
Ára: 80 fillér

Az MSZMP Baranya megyei Bizottságának lapja

Jubileum előtt

A Kölcsönös Gazdasági Segitség Tanácsa 1979-ben ünnepli fennállásának 30. évfordulóját. A jubileumra készülő szocialista gazdasági közösség kilenc tagállama az elmúlt három évtized alatt igen nagy utat tett meg. Ezt bizonyítja az is, hogy az ipari termelés fejlődési ütemében ma már mind az Egyesült Államokat, mind pedig a nyugat-európai országokat megelőzik, s olyan eredményes együttműködési formákat alakitottak ki, amelyekhez hatékonyságban hasonlóval egyetlen más gazdasági tömörülés sem rendelkezik.

A tagországok közösen fejlesztették világszínvonalra a csapágygyártást, amelyben leginkább a Szovjetunió és Csehszlovákia jeleskedik, de igen gyümölcsöző együttműködés alakult ki Magyarország, Lengyelország és az NDK között is. Ennek alátámasztására csupán egy adat: a KGST tagállamai jelenleg több mint kétezer féle csapágyat állitanak elő. Hasonló eredmények születtek más területeken is. Gazdasági szakemberek az együttműködés színvonalát a szakosodás fejlettségével mérik; a KGST ezen a téren sem vall szégyent. Lengyelország és a Szovjetunió állitja elő például ma már a közösség földgépeinek 95 százalékát, Magyarország és a Szovjetunió az autóbuszok csaknem 80 százalékát, az NDK a személyszállító vasúti kocsik több mint háromnegyedét, Bulgária pedig a villamos targoncák csaknem száz százalékát.

Korunk egyik fontos kérdése az energiaellátás. A KGST-országok ezen a területen is gyümölcsöző együttműködési formákat fejlesztettek ki. Jó példa erre az óriási energiarendszer, amelyet többek között a Barátság kőolajvezeték, a Szojuz és a Testvériség gázvezeték, valamint a Vinnyica—Albertirsa között épülő villamos távvezeték fémjelez. 1980-ban csupán Magyarország a szükséges kőolaj 64, a földgáz 25 és a villamosenergia ugyancsak 25 százalékát KGST-partnereitől kapja majd.

Az együttműködés más vonatkozásokban is figyelemre méltó. A KGST egyik legtöbb segítségre szoruló tagállama Mongólia, ahol csupán ebben az ötéves tervidőszakban több mint 240 létesítmény építésében nyújt hathatós segítséget a Szovjetunió. Lengyelország a többi között egy fafeldolgozóüzem, egy tégla- és egy enyvgyár létesítésében vállalt részt, Bulgária pedig a darhani szőrmegyár és a csojbalszani húskombinát munkálataiban segédkezett.

A KGST nyílt szervezet. Minden ország, amely kész azonosulni céljaival és elveivel, sikeresen együttműködhet a szocialista országok gazdasági szervezetével. Ilyen jellegű kapcsolatokat alakított ki például a KGST Jugoszláviával, Finnországgal, Mexikóval és Irakkal. A szocialista országok bekapcsolódása a nemzetközi munkamegosztásba nemcsak a szervezeten belül, hanem annak keretein túl is feltételezi a kölcsönös előnyök biztosítását, a felek egyenjogúságának tiszteletben tartását. És hogy ezek az elvek a gyakorlatban megvalósulnak, tanúsítja, hogy a KGST tagállamai jelenleg 75 fejlődő országgal működnek együtt eredményesen.

L. Brezsnyev a Német Szövetségi Köztársaságban



KS/D. NAPLO, TELEFOTÓ

Leonyid Brezsnyev, az SZKP KB főtitkára, államfő, hivatalos látogatásra az NSZK-ba érkezett. A képen: Brezsnyev, az SZKP KB főtitkára, államfő, Helmut Schmidt nyugatnémet kancellár, s a háttérben Walter Scheel államfő

Megkezdődtek a hivatalos megbeszélések

Leonyid Brezsnyev, az SZKP KB főtitkára, a Szovjetunió Legfelsőbb Tanácsa Elnökségének elnöke csütörtökön háromnapos hivatalos látogatásra a Német Szövetségi Köztársaságba utazott.

Leonyid Brezsnyev kíséretében van Andrej Gromiko, az SZKP KB Politikai Bizottságának tagja, a Szovjetunió külügyminisztere, Nyikolaj Tyihonov, a Szovjetunió Minisztertanácsának első elnökhelyettese, Nyikolaj Patolicsev külkereskedelmi miniszter, Borisz Bugajev polgári repülési miniszter, Andrej Alekszandrov és Anatolij Blatov, az SZKP KB főtitkárának tanácsadója, Leonyid Zamjatyin, az SZKP KB osztályvezetője és Anatolij Kovaljov, a Szovjetunió külügyminiszter-helyettese.

Az SZKP KB főtitkárát, államfőt Alekszej Koszigginnal, az SZKP KB PB tagjával, a Szovjetunió Minisztertanácsa elnökével az élen az SZKP KB Politikai Bizottságának tagjai, póttagjai, a Központi Bizottság titkárai, állami vezetők búcsúztatták a Vnukovói repülőtéren. A búcsúztatásnál jelen voltak az NSZK moszkvai nagykövetségének vezető diplomatái.

Leonyid Brezsnyev elutazásáról a szovjet televízió helyszíni közvetítésben számolt be.

Csütörtökön délelőtt négynapos hivatalos látogatásra a Német Szövetségi Köztársaságba érkezett Leonyid Brezsnyev, az SZKP KB főtitkára, a Szovjetunió Legfelsőbb Tanácsa Elnökségének elnöke.

Röviddel tizenegy óra előtt a két állam lobogóival feldíszített köln-bonni repülőtér légterében feltűnt az IL 62-es különrepülőgép, amelyet az államhatártól a nyugatnémet légierő vadászgépei kísértek. A repülőgépből kilépő Leonyid Brezsnyevet Walter Scheel köztársasági elnök, Helmut Schmidt kancellár és Hans-Dietrich Genscher külügyminiszter üdvözölte, miközben elhangzott az államfőnek kijáró huszonegy díszlövés.

Leonyid Brezsnyev bemutatta vendéglátóinak a kíséretében érkezett szovjet vezetőket: Andrej Gromikót, az SZKP KB Politikai Bizottságának tagját, külügyminisztert, Nyikolaj Tyihonovot, a Minisztertanács első elnökhelyettesét, Borisz Bugajev, polgári repülésügyi minisztert, Nyikolaj Patolicsev külkereskedelmi minisztert, Leonyid Zamjatyint, az SZKP KB osztályvezetőjét. A küldöttséghez Bonnban csatlakozott Valentyin Falin, a Szovjetunió NSZK-beli nagykövete.

Ezt követően Walter Scheel bemutatta Leonyid Brezsnyevnek az NSZK kormányának tagjait, majd a bonni szovjet kolonia képviselői köszöntötték az SZKP KB főtitkárát.

Leonyid Brezsnyev fogadta a Bundeswehr díszalakulata parancsnokának jelentését, majd

(Folytatás az 5. oldalon)

Ülést tartott a Minisztertanács

A Kormány Tájékoztatási Hivatala közli: a Minisztertanács csütörtökön ülést tartott.

A kormány megtárgyalta és elfogadta a külügyminiszter jelentését a Varsói Szerződés tagállamai külügyminiszteri bizottságának Szófiában tartott üléséről.

A Minisztertanács Tanácsi Hivatalának elnöke a kormány elé terjesztett jelentésében összegezte a tanácstörvény végrehajtásának tapasztalatait. A Minisztertanács megállapította, hogy a törvény elvei és rendelkezései jól szolgálják a tanácsrendszer, az állami élet, a szocialista demokrácia fejlesztését. A kormány jóváhagyólag tudomásul vette a jelentést, s határozatot hozott a végrehajtás további feladataira.

A nehézipari miniszter előterjesztése alapján a kormány jóváhagyta a Halimba III. Bauxitbánya bővítésének beruházási javaslatát.

A Minisztertanács ezután egyéb ügyeket tárgyalt.

Költözés jövőre



Az új megyeháza a Majláth utca felől Fotó: Erb János

Impozáns lesz az új megyeháza

Négyszáz helyiség, rendezett környezet

Nem kétséges, rangjához méltó, impozáns székházba költözhet előreláthatóan jövő év közepén a Megyei Tanács. Hogy milyenbe? — erről vallattuk tegnap a helyszínt és a tervrajzokat.

A magasföldszinten jókora tárgyaló és hatalmas hall, az emeleteken hivatali szobák, a legfelsőn, a nyolcadikon többek között önkiszolgáló étterem, büfé, könyvtár, klubolvasó kapnak majd helyet. A felsőbb szintekre felvonó és „páternoszter" hordja fel a dolgozókat, az ügyfeleket, a vendégeket, akik gyalogszerrel három helyről, a Szabadság út, a Jókai utca és a Rákóczi út felől, gépkocsival a Szalai András útról, valamint a Jókai utcáról kanyarodva közelíthetik meg az épületet. A mintegy 400 helyiséget magába foglaló építmény homlokzata sárga pirogránit burkolatot kap, a lépcsők márványból készülnek, mindenütt szőnyegpadló nyeli el egykoron a léptek zaját.

Rendezett lesz a megyeháza környéke is. Az udvaron szökőkútszerű, egymásba nyíló vízmedencék, a parkban városaink címerét bemutató térplasztika, a tömb északi oldalán 60 kocsira méretezett parkoló épül. Az elképzelések szerint a Rákóczi út mentén csak a Zsolnay-ház, valamint a jelenlegi fűszerbolt épülete marad meg, a szomszédos, már rozoga házakat lebontják, új lakóépületekkel helyettesítik.

Ennyit a tervekről. De mi a valóság? Ezekben a napokban a Baranya megyei Állami Építőipari Vállalat közel 70 munkása dolgozik a helyszínen, főként víz- és villanyvezeték-szerelők, s rajtuk kívül néhány mélyépítő, utóbbiak a távfűtő csatorna körül szorgoskodnak. Még az idén elkészül az épület, két gyalogjáró híd, de a 20 tanácsi gépkocsi elhelyezésére szolgáló garázs belső munkálatai, az északi gyalogjáró híd és a trafóház építése áthúzódik jövőre is. A vakolás, az álmennyezet majdnem teljes egészében készen áll, jövő héten az aljzatbetonozáshoz kezdenek hozzá, a fűtésszerelés e hónap közepén indul. Hátráltató körülmény, hogy a garázshoz szükséges pilléreket a gyártó többszöri sürgetés ellenére sem szállította még le, ezért ott két hete áll a munka.

Pimmer Béla főépítésvezető szerint a 70—75 millió forintos beruházás építőmesteri munkáiból még 40—45 milliónyi van vissza. Ez a szám riasztónak tűnik, de akkor már kevésbé, ha hozzátesszük: a visszalevő fűtés- és hűtésszerelés egymaga 12 millió forintot képvisel ebből. Az építők fogadkoznak: jövő év első felére elkészül az új megyeháza és környéke, akkor elkezdődhet a költözködés a Széchenyi térről, a jelenlegi székházat pedig a Járási Hivatal és más tanácsi intézmények dolgozói vehetik birtokukba.

H. L.



Változatos színekben és fazonokban gyártja a férfi és női bőrkabátokat, ruhákat a pécsi Univerzum Közös Szövetkezeti Vállalat. A ha mar népszerűvé vált ruhadarabokat képünkön a Konzum Áruház dolgozói mutatják be.

Pista

Szép név, jó név, magyar név. Aki e névhez tartozik, könnyen elképzelhető vőlegénynek, ki udvarias, figyelmes, hűvösebb estéken ráteriti zakóját a lánykára. Megbízható. Ha Istvánt mondok, komoly férfi áll előttem, családjának támasza, oszlopa, munkahelyének dísze, többszörös Kiváló dolgozó, újító és munkavédelmi őr. Ha Pistit kiáltok, pajkos kisfiú szalad felém, orcáján szeplők, térdén karmolás. Szinte biztos, hogy jó tanuló, ő gyűjti a legtöbb papírt vagy vasat. Általában a Mókus-őrs vezetője, Éva néni, Margit néni, Juci néni kedvence. Pityu. Legszebb példa arra, hogy minden nyájban vannak fekete bárányok.

Az alapnév persze mindegyiknél az István, s hogy e sok jót nem véletlenül mondtam el az Istvánokról, mi több, ezeket mások is tudják róluk, arra gyönyörű bizonyíték szolgál. Városunk egyik legszebb terét — Sétatér —, István térnek hívják. Így: II. kerület, István tér. Hát nem nagyszerű?! Nem Szabó István, nem Kovács István, nem Nagy vagy Kis István. Minden Pista büszkélkedhet vele.

Igaz, hogy ezt a teret államalapító I. István királyról nevezték el — a nyugdíjasok kedvéért Szent István —, de mit keresne nálunk 1978-ban egy király? Szentek már nincsenek, királyok még úgy se, marad az István, a Pista, a Pityu.

De ez azért mégsem helyes. Ne restelljük, hogy ezer évvel ezelőtt még egy király is haladó szellemű embernek számított. Ne szégyelljük, hogy a múltban fejlődőképes királyaink is voltak.

Nevezzük nevén a teret — I. István, vagy I. István király térnek — és kicsit jobban figyeljünk oda az ilyen egyszerűsítésekre és általánosításokra. Arról nem is beszélve, hogy a Józsefek, Jánosok, Annák, sőt a Gáborok is joggal sérelmezhetik, hogy róluk szűk, vacak utcákat neveztek csak el. Bezzeg a Pisták!

Érdi Krausz Gábor

150 éves az Akadémiai Könyvkiadó

Határainkon túli és hazai könyvbemutatókkal jubileumi kiadványok, bibliográfiák megjelentetésével tudományos ülésszakkal ünneplik meg idén az Akadémiai Könyvkiadó megalakulásának másfél évszázados jubileumát. A jubileum alkalmából csaknem 50 európai tudományos könyvkiadó képviselőjének részvételével Budapesten tudományos ülésszakot rendeznek, s ehhez kapcsolódva több száz kötetes kiállítás nyílik a Nemzeti Galériában.

A TESZÖV versenybizottságának ülése

Megjutalmazzák a legjobb termelőszövetkezeti szocialista brigádokat

A Baranya megyei Tsz Szövetség szociálpolitikai és versenybizottsága tegnap – csütörtökön – délután *Kislaki Lászlónak*, a versenybizottság vezetőjének elnökletével ülést tartott Reménypusztán a pécsi Új Élet Tsz székházában. Napirenden a NOSZF 60. évfordulójára kibontakozott szocialista munkaverseny értékelése és a TESZÖV által adományozott jutalmak odaítélése szerepelt.

A versenybizottság megállapította, hogy az elmúlt évben a szocialista munkaversenybe a tagszövetkezetek 197 szocialista brigádja, mintegy 4000 brigádtag kapcsolódott be. E brigádok kiemelkedő munkát végeztek, a vállalásaik teljesítésével nagymértékben hozzájárultak a termelőszövetkezetek 1977. évi termelési, pénzügyi terveinek túlteljesítéséhez. Mind a 197 brigád megkapta a Tsz Szövetség kerámia emlékplakettjét.

A tizennyolc legkiemelkedőbb teljesítményt nyújtó szocialista brigád a Tsz Szövetség különjutalmát is elnyerte. A versenybizottság döntése alapján a TESZÖV pénzjutalmát kapja meg öt tehenészeti szocialista brigád, két sertéstelepi brigád, három traktoros brigád, két gépműhelyi szocialista brigád. Pénzjutalomban részesül továbbá a mohácsi Új Barázda Tsz kertészeti szocialista brigádja, az Egyházaskozár–szászvári Haladás Tsz takarmányfeldolgozó brigádja, a nagykozári Zengő Gyöngye Tsz szörpüzemi szocialista brigádja és a BARANYATERMÉK szövetkezeti társulás szolgáltató szocialista brigádja. A jutalmakat a május hónapban megtartott ünnepi brigádüléseken nyújtják át. A mágocsi Tsz Május1. tehenészeti szocialista brigádja a TOT oklevelét nyerte el.

Tegnap döntött a versenybizottság az 1977. évi tejtermelési verseny díjainak odaítélésében is. A verseny eredményének kihirdetésére és az ünnepélyes díjkiosztásra május 12-én Kátolyban, a Kaszapovics András Művelődési Házban kerül sor.

Az 1978. évi üzemi és népgazdasági tervek teljesítésére, a KMP és a KIMSZ megalakulásának 60. évfordulója tiszteletére meghirdetett munkaverseny Baranya termelőszövetkezeteiben is széles körben bontakozott ki – állapította meg a versenybizottság. A SZOT és a KISZ KB felhívásához eddig 57 tagszövetkezet 368 szocialista brigádjának 7 732 tagja csatlakozott.

Kezdődik a méhészeti idény

Ezer vagon méz

Várják a mezőgazdasági üzemek segítségét

A kedvezőtlen tél és a még kedvezőtlenebb tavasz után megkezdődött az ez évi méhészeti idény. Itt a gyümölcsvirágzás. A szántóföldeken ez idő tájt nyílik a repce. A méhcsaládok tavaszi gyorsabb fejlődéséhez a méhészek is besegítenek serkentő etetéssel. Az a cél, hogy erős családok legyenek a májusi főhordásra, az akácvirágzásra, hogy a — külföldön is a legkeresettebb akácmézből minél több kerülhessen a kaptárba.

Magyarországon a méhészet sok évtizedes hagyománnyal rendelkező tevékenység. Országosan az ezzel foglalkozó negyvenezer, Baranyában 1400 állampolgár hozzáértő munkája és az áfészek ezt alátámasztó, következetes támogatása eredményeként a hazai méhészet az egy családra és egy méhészetre jutó méhcsaládok számában, az egy családra eső méztermelésben és mézexportban az európai országok élvonalában van. A méztermelés a két évtizeddel előtti időkhöz képest megháromszorozódott.

Az évi mézfelvásárlás országosan ma már meghaladja az ezer vagont. Az exportszállítás is már megközelíti a kilencszáz vagont, amely nagyrészt tőkés exportra megy. Méz és méhészeti termékekből származó tőkés devizabevétel évi hétmillió dollár.

Ma már egyre több nagyüzem segíti a méhészeket, ha a növényvédelmet olyan időben végzik, amikor a méhekre kevésbé ártalmas. Az országban is több állami gazdaság és tsz területén folynak kísérletek a beporzó tevékenység pontos megállapításáról. A gyümölcstermesztő gazdaságok díjmentesen szállítják a méheket a gyümölcsösbe és még a beporzó tevékenységért a többlettermésből fizetnek is a méhészeknek. Baranyában is van már erre példa, a méhészek a termelő gazdaságokkal szerződést kötnek. Ebben az évben hétszáz méhcsalád van a Pécsi Állami Gazdaság józsefmajori almásában. A gazdaság vállalta a szállítási költségeket és ez mellett családonként öt kilogramm almát biztosít a beporzásból származó többlettermésből.

L. J.

Fontos az igények felkeltése

A nemzetiségek helyzete

Tanácskozott a siklósi Járási párt-vb

A német és a délszláv nemzetiségű lakosok mélyen kötődnek társadalmunkhoz, aktív részesei a szocialista építőmunkánknak – állapította meg tegnapi ülésén a siklósi Járási Pártbizottság végrehajtó bizottsága. A testület tanácskozásán részt vett és a vitában felszólalt *Bocz József*, a megyei pártvb tagja, a megyei pártbizottság titkára, *Mándics Mihály*, a Magyarországi Délszlávok Demokratikus Szövetségének főtitkára, és *Kerner Ferenc*, a Magyarországi Németek Demokratikus Szövetségének főelőadója.

A siklósi járásban 4400 délszláv és 4700 német nemzetiségű lakos él. Ők alkotják a népesség 16 százalékát. Többségük úgynevezett vegyes jellegű településeken, a magyar lakossággal együtt él. Zárt nemzetiségű település három található a járás területén, mindhárom délszláv község: Felsőszentmárton, Drávasztára és Kásád.

A németek és a délszlávok élet- és munkakörülményei megegyeznek a magyar lakosságéval, sőt a villányi németek vagy a felsőszentmártoni délszlávok életszínvonala, jövedelmi viszonyai magasabbak a környék magyar lakosságának átlagánál. A járás területén dolgozó nemzetiségi lakosokra a munkában való becsületes helytállás jellemző – állapította meg a testület.

A végrehajtó bizottság elé terjesztett jelentés külön fejezetben foglalkozott a nemzetiségek oktatási és kulturális kérdéseivel. A siklósi járás 9 iskolájában 319 délszláv és 298 német nemzetiségű gyermek tanulja, szervezett keretek között, anyanyelvét. A nemzetiségi hagyományok és a nemzetiségi kultúra ápolását állami szerveink is segítik. Felsőszentmártonban pávakör, Villányban és Drávasztárán asszonykórus működik, sok helyütt díszítőművészeti szakkörök és nyelvápoló szakkörök tevékenykednek.

A nemzeti községekben a politikai, társadalmi rendezvények „kétnyelvűek": az ünnepi beszédek általában magyarul hangzanak el, de a táncok, énekszámok mellett újabban egyre többször szavalnak anyanyelven verseket is. A közelmúltban Felsőszentmártonban egy társadalmi esküvőt anyanyelven folytattak le, a köszöntő is szerb-horvátul hangzott el. Látogatottak a nemzetiségi könyvtárak.

A vitában felszólaló *Bocz József* utalt arra, hogy nemzetiségi politikánk helyzetét értékelte a közelmúltban az MSZMP Politikai Bizottsága és megszabták a pártszervekre kötelező feladatokat. Ennek szellemében tárgyalt a kérdésről a megyei párt-végrehajtóbizottság, amely megszabta a baranyai teendőket. Igen fontos feladat – hangsúlyozta a megyei pártbizottság titkára – a nemzetiségi lakosok igényének felkeltése, a nemzetiségi hagyományok és a nemzetiségi kultúra ápolására. Az eddiginél jobban ki kell használni a nemzetiségi értelmiség aktivitását a politikai munkában. Jobban be kell vonni a délszláv és német lakosokat a közéletbe, közös ügyeink intézésébe.

A siklósi járási párt-végrehajtóbizottság a nemzetiségi politika még hatékonyabb helyi megvalósítása érdekében határozatokat hozott. Valamennyi olyan községben, amelyekben a nemzetiségi lakosság számaránya meghaladja a 30 százalékot, a tanács és a népfront közösen értékeli majd a nemzetiségi politika helyzetét – különös tekintettel a nemzetiségi szövetségek év végén tartandó kongresszusaira. A járás jó néhány községének német, illetve szerb-horvát nyelven saját neve van. Ezeket az elnevezéseket fel fogják tüntetni az országút szélén elhelyezett helységnévtáblán. Javítják az amatőr nemzetiségi csoportok működési feltételeit. A testület állásfoglalása értelmében kiemelt fontosságú feladat az, hogy az anyanyelvi oktatás már az óvodákban megkezdődjön.

E. Á.

Nincs különösebb változás

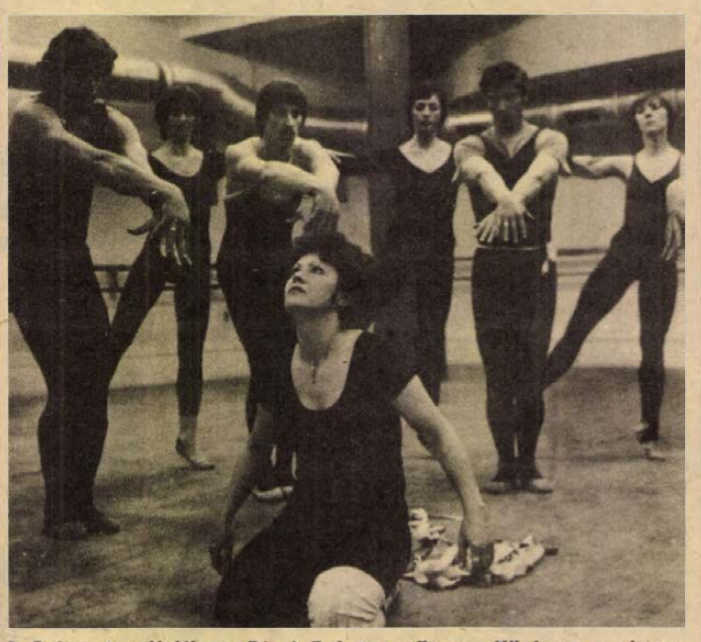

A Salomet próbálja a Pécsi Balett együttese. Középen a címszereplő: Galambos Erzsi

A Pécsi Nyári Színház előkészületei

Május 10-től árusítják a jegyeket

Minden területen javában folynak az előkészületek a Pécsi Nyári Színház júliusi előadásaira. Mint ezt már korábban hírül adtuk, Pécs megyei város Tanácsának végrehajtó bizottsága ez év januárjában határozatot hozott a Pécsi Nyári Színház létrehozására. Első előadásait az idei nyáron, július 14–30. között tartják meg. Előkészítésére művészeti bizottság alakult, amelyik január óta megkötötte a művészekkel a szerződéseket, és általában intézkedik az előkészületek megfelelő ütemezéséről.

●

Ezekről kértünk tájékoztatást a bizottság egyik tagjától, a Pécsi Nyári Színház igazgatójától, *Bagossy Lászlótól*, aki elmondta mindenekelőtt azt, hogy a tervezett programban lényeges változás nem történt. (A program három balettprodukció: Monteverdi–Tóth Sándor: *Tankréd és Klorinda;* Bach–Eck Imre: *Parasztkantáta;* C. Orff–Eck: *Carmina Burana* c. balettek; továbbá: O. Wilde–Eck Imre–Petrovits Emil: *Salome*. A Tettyén P. Foster *I. Erzsébet* és Euripidész *Hekabé;* a Barbakánon Székely János *Caligula helytartója* c. drámája; a Csontváry-udvarban a Bóbita Bábegyüttes és a Kolozsvári Állami Bábszínház felnőtteknek szóló produkciói; a Minaret-udvarban a Reneszánsz vigasságok c. zenés középkori lakoma a műsor.) Főszereplőkben van némi változás. *Kun Zsuzsát* júliusban Bulgáriába küldte zsűrizni a minisztérium, szerepét más veszi át. Heródes szerepét *Szilágyi Tibor* helyett *Végvári Tamás* játssza; Jokhanaan: *ifj. Kőmives Sándor*, Salome: *Galambos Erzsi* érdemes művész. A Hekabé két főszereplője: *Sólyom Kati* és a kaposvári *Kiss Jenő*. Az I. Erzsébet szereposztásában a kaposvári színház változásai miatt nehézségek merültek fel, a szerződtetési tárgyalások folynak. Korábbi problémák ellenére várhatóan a kolozsvári bábszínház szereplése is biztosnak ígérkezik.

Eck Imre művészeti igazgató irányításával folynak a nyári színház balettpróbái. A *Carmina Burana* elkészült, a *Parasztkantáta* befejezéséhez közeledik, a Monteverdi-balettet május végétől kezdi próbálni *Tóth Sándor*. Mint a HDN-ben jeleztük, megkezdődtek a *Salome* balettpróbái is. Elkészültek a díszlet- és jelmeztervek, és „összeállt" az étrend a *Reneszánsz vigasságok* zenés lakomájához. Erről és a próbák, előkészületek menetéről később részletesebben is és rendszeresen tájékoztatjuk olvasóinkat.

Készül műsoraival a *Bóbita Bábegyüttes*, a *Baranya Táncegyüttes*, valamint a *Központi Nemzetiségi Táncegyüttes* és folyik a különböző kiegészítő programok szervezése is. Elkészült, rövidesen kapható a kerámia biennálé katalógusa; elkészültek a nyári színház belépőjegyei. Ezeket május 10-től az Ifjúsági Házban, a színházi jegyirodában és a Rendezvényirodában, júniustól utcai pavilonokban árusítják. Áruk a Szabadtéri Táncszínen (Káptalan utca 2.) 60 és 80 Ft, a többi helyszínen egységesen 30 Ft; a Minaret-udvarban 200 Ft, ez fogyasztási díj is.

●

Lendületesen folyik a szabadtéri színpad rekonstrukciója. Remélhető, hogy a táncpróbák június elején megkezdődhetnek itt.

Május vége felé várhatóan megjelenik a Pécsi Nyári Színház részletes műsorfüzete. Addig a Pécsi Műsorból és a jegyárusító helyeken tájékozódhatnak az érdeklődők.

W. E.

A Dunántúli Napló galériája



Az ünnepi számunkban megjelent egész oldalas tollrajzát dedikálta olvasóinknak Martyn Ferenc Kossuth- és Munkácsy-díjas kiváló művész. A mester munkájára több mint százan kívánták emlékül megszerezni névaláírását. **Fotó: Erb János**

Jól indultak ebben az évben is

Pártélet a Beremendi Cementgyárban

A Beremendi Cementgyár pártvezetősége ez év februárjában pártbizottsággá alakult — titkára az addigi pártvezetőség titkára, Nagy Béla lett. Huszonkilenc fős pártbizottságot, 9 tagú vb-t és három munkabizottságot, gazdaságpolitikait, agitációs és propagandát, valamint pártépítési munkabizottságot választottak. Ez a magasabb szintű pártszerv nagyobb hatáskörrel — és nagyobb felelősséggel — még hathatósabban tudja megoldani politikai, gazdaságsegítő munkáját.

A feladatok megoldásához kikérik a dolgozók véleményét

— Sorozatban immár negyedszer nyerték el a „Kiváló gyár" kitüntető címet. Érdekel a módszerük.

— Mindig sikerül szót érteni a dolgozókkal. Hat pártalapszervezetünkből öt közvetlen a termelőegységekben tevékenykedik. Nemcsak ismerik, hanem alakítják is a dolgozók hangulatát, véleményét. Hogyan indultunk ebben az évben? Arra agitáltuk a gyár kollektíváját, hogy a munkaversenynek az a lendülete, amely a múlt évben a Nagy Októberi Szocialista Forradalom 60. évfordulója tiszteletére kibontakozott, ebben az évben is motorja legyen munkánknak. Kapóra jött ehhez a SZOT és a KISZ KB felhívása, amelyhez munkásgyűlés keretében csatlakoztunk. Itt hangzottak el a kollektívák, szocialista brigádok vállalásai is. Gyárunk ötvenhárom szocialista brigádját évente kétszer összehívjuk a feladatok megbeszélése, illetve a munka értékelése végett. Ha azonban valami nehézség támad, közben is összehívjuk őket, kikérjük a véleményüket.

Személyes megbízatások

— Hogyan segítenek ebben a gazdasági munkában a pártalapszervezetek, még konkrétabban az egyes párttagok?

— Meghatározzuk és személyre szólóan kiadjuk a gazdasági tevékenységet segítő megbízatásokat. A végzett munkát negyedévenként rendszeresen értékeljük. Meg kell mondanom, hogy ezzel a módszerrel teljes mértékben egyetértenek a gazdaságvezetők is, mert így a termelés menetének úgynevezett aprómunkája is állandóan kézben van. Ez pedig egyik legfontosabb feltétele a folyamatos termelésnek.

— De ehhez nemcsak szakmailag, hanem politikailag is jól felkészült emberek kellenek...

— Pártbizottsággá alakulásunk nem egyszerűen csak táblacserét jelentett, hanem párttagjaink döntő többsége, különösen a most választott testületekben dolgozók a szakmai tudásukkal párhuzamosan elértek egy megfelelő politikai képzettségi szintet is. Terveztük, hogy párttagságunk mintegy ötven százaléka 1980-ig érje el az öthónapos pártiskolának megfelelő politikai képzettséget. Már most elértük! Propagandistáink jól képzettek — minimum esti egyetemmel rendelkeznek. Elértük azt is, hogy kétszeres propagandista létszámmal dolgozunk — nem lehet tehát kiesés a pártoktatásban. A járási pártbizottság két vitakör megszervezését várta tőlünk. Ehelyett minden alapszervezetben működik politikai vitakör. Ezeknek a vitaköröknek hetven százaléka párttag. Központi és helyi témákat vitatnak meg, például az életmóddal kapcsolatos kérdéseket, vagy termelési, munkafegyelmi problémákat.

Minőségi változás

— A különböző szervezetekben folyó politikai oktatás eredményességének a pártépítési munkában is jelentkezni kell.

— A párt tevékenysége iránt nagy az érdeklődés. A dolgozók jönnek a kéréssel: párttagok szeretnének lenni. Jóval több a felvételre jelentkező, mint amennyit egy egészséges pártépítési tevékenység lehetővé tesz. Nálunk a párttagok hetvenöt százaléka munkás. Ezt jó aránynak értékeljük. Mind gyakrabban kopogtatnak a fiatalok is. Nyolc KISZ-alapszervezete van a gyárnak. Az elmúlt évben 15 párttagot vettünk fel — kilencet közülük KISZ-ajánlással.

— Említette, hogy pártbizottsággá alakulásuk nemcsak névtáblacserét jelentett. Az alapszervezeteknél milyen minőségi változást hozott a pártbizottsági szint?

— Mind a pártbizottság, mind a pártalapszervezetek hatásköre bővült. Most például az üzemvezető is az alapszervezet hatáskörébe tartozik, az alapszervezet számoltatja be munkájáról. De például a beiskoláztatást is az alapszervezet intézi. Lényegében azt jelenti, hogy számos személyi kérdésről is ott döntenek, ahol az illető dolgozik.

Garay Ferenc

Sarlós István látogatása Kőbányán

Sarlós István, az MSZMP Politikai Bizottságának tagja, a Hazafias Népfront Országos Tanácsának főtitkára csütörtökön a X. kerületbe látogatott.

Sarlós István tájékozódott Kőbánya politikai, társadalmi helyzetéről, a gazdasági építőmunka eredményeiről, s az idei tervfeladatokról, majd felkereste a Zalka Máté téren épülő üzletközpontot. A Hazafias Népfront kerületi bizottságán Sarlós István találkozott az elnökség tagjaival, s elbeszélgetett velük a népfrontmunka időszerű feladatairól. Ezt követően ellátogatott a Finomkerámiaipari Művek kőbányai porcelángyárába. Ezután a Pataky István Művelődési Központban kerületi aktivaértekezleten időszerű politikai kérdésekről adott tájékoztatást.

Egy akció nyomában

Tejkiszolgálás Baranya 137 iskolájában

Minden igényt kielégítenek, csak legyen aki árusítja

A tej élet, erő, egészség. Elhiszem, szeretem a tejet. Gyermekeim még nálam is jobban. S a többi gyerek? Baranya 243 általános iskolájában 45 ezren tanulnak. A több éve meghirdetett iskolatej akció eredménye, a Baranya megyei Tejipari Vállalat 11—12 000, a MECSEKTEJ 800 pohár tejet és kakaót küld az iskoláknak.

✦

Reggel 7-ig meghozták a 400 pohár tejet és kakaót, valamint 600 kiflit. A Pécs-Kertvárosi II. sz. Általános Iskola jóétvágyú tanulói már délelőtt elpusztítják a zömét. A délutánosok előre kifizetett adagja a tejipartól kapott hűtőszekrénybe kerül. A tanulólétszám 900, ebből 360 a napközis, ők — az alsósok — ott kapják meg tízóraira a tejet, kávét, kakaót. Október 10-én kezdte meg az iskolatej árusítását egy nyugdíjas pedagógus, azóta a gyerekek megszokták, megszerették, egyre többen kérik a poharat, szívószálat és mellé a kiflit.

✦

Az olaszi általános iskolában 150-en tanulnak. A kereskedelmi szakkör tagjai — kilencen a nemrég megnyílt iskolabüfében adják el a napi 15 poharas tejet, 25 kakaót, 150 kiflit. A dobozos sajt is nagyon kelendő. Az iskolatejet három éve árusítják. Kezdéskor sokkal több fogyott.

✦

Pécs, Acsády úti általános iskola. A 397 tanulóból 200 napközis — kétharmaduk alsós — ők tízóraira heti négyszer kávét, tejet, kakaót és karamellt kapnak. A délutánosok délelőtt, illetve délután tejterméket fogyaszthatnak uzsonnára. Valamikor kísérleteztek a tej árusításával, de nem vált be. Nem volt, aki árulja, nem volt hol tárolni. Mellettük a nagy ABC-áruház, reggel „feltankolva" érkeznek iskolába a gyerekek.

✦

Pécsett a 31 iskola közül 24-ben „él" az iskolatej-akció. A tanulók 41,3 százaléka napközis, ott kap tejet. A „különbség" vagy nem fogyasztja, vagy megveszi a közeli boltban.

✦

A Tejipari Vállalat jelenleg 137 iskolát lát el Baranyában. Vállalja: minden olyan településre elviszi a poharastejet, ahová egyébként is szállít. Csak igényeljék. Csak legyen, aki árusítja: nyugdíjas tanár, „pedellus", úttörőcsapat. Nem kérik ingyen. Ezen felül hűtőszekrényt adnak minden olyan helyre, ahol napi 80—100 poharas tej elfogy.

A MECSEKTEJ 71 települést lát el és mindössze néhány iskolát, Szentlőrincen, Szigetváron és a dencsházait. Minden igényt ki tudna elégíteni, ha kérnék.

✦

A tej: élet, erő, egészség. Különösen a gyerekeknek — ha megisszák.

M. L.

Többet keresnek, mint sok szakmunkás



Fejtés előkészítést tanulnak a vájártanulók bányaműveléstan órán

Harmadéves vájártanulók

Jó ellátás, művelődési és sportlehetőségek

Harmadéves vájártanulók, de többet keresnek, mint sok szakmunkás. — Teljesítménybérben dolgozunk, megvan a háromezer forint. A pénz csábított, ezért jöttem a bányába — magyarázza pályaválasztásának okait *Miklós Gyula*, a Komlói Szakmunkásképző Intézet vájártanulója.

— Engem a gépek, a bánya romantikája vonzott. Úgy gondoltam, a szénbányánál mindkettőt megtalálom — állítja másik beszélgető partnerem, *Gerots Lajos* harmadéves tanuló.

Koleszár György másodéves. Számára nem ismeretlenek az iskolában hallottak, mert a vasasi külszíni bányában dolgozott már egy évet. Szakmunkásbizonyítványa mellé a technikusi oklevelet is szeretné megszerezni.

●

Koleszár György Berekaljáról, Miklós Gyula Faddról, Gerots Lajos a Somogy megyei Segesdről került Komlóra.

— Szállón lakunk, négyen egy szobában. Mindenünk megvan. Kétezer forintot keresek. Filmfelvevőt korábban vettem, most filmekre költök — válaszol Gerots Lajos, amikor a körülményeikről érdeklődöm. Valamennyien jól érzik magukat az új környezetben. Koleszár György még hozzátette:

— Focizunk, sakkozunk, moziba, színházba járunk közösen, kirándulunk. *Pesti Lacival* gyakran meglátogatjuk a barátokat Vasason. Visszamegyünk dolgozni, ha végeztünk. Várnak bennünket...

Nagy József intézeti igazgató mondja:

— Koleszár György és Vasasbányaüzem kapcsolata nem számít különlegességnek. Diákjaink és a szocialista brigádok, az üzemek között nagyon is élő a kapcsolat. Az ifjú szakmunkások ennek köszönhetően már ismert környezetbe kerülnek.

— Idén 38 fiú végez. Kevés. Egy üzem munkásigényét sem tudjuk kielégíteni. Az 1977-es esztendő volt a legkritikusabb, mindössze 18 tanuló végzett.

— A 60-as évek közepén még annyi gyerek járt egy-egy évfolyamra, mint most az 501. sz. Szakmunkásképző Intézetbe összesen. Biztató jel, 1978. március első napján 44 első-, 50 második- és 38 harmadéves tanuló volt. Általában nem a bányászok gyerekei és nem komlóiak jelentkeznek vájártanulónak.

— Valamennyi beiskolázottnak kollégiumi elhelyezést biztosítunk, teljes ellátást kapnak a gyerekek havi 70 forintért. Ebédért külön fizetnek, naponta 1 forintot. A legmagasabb ösztöndíjat élvezik. Például egy közepes tanuló elsőéves diák 1000 forintos ösztöndíjjal rendelkezik. Harmadéveseink a szállón laknak és teljesítménybérben dolgoznak.

— A szabad idő eltöltésére milyen lehetőségeik vannak a diákoknak?

— Vájártanulóink egyharmada sportol rendszeresen. Tavaly a Szénbányák KISZ-bizottságától sportfelszerelést kaptunk. Függetlenített könyvtáros irányításával 9000 kötetes könyvtárunk működik. Klubszoba áll a fiúk rendelkezésére az intézetben és a kollégiumban.

●

— Mi kellene még?

— Kevés a kollégiumi tanulószoba. Jelenleg klubunk tölti be ezt a szerepet. Tanulószobákra pedig nagy szükségük van a diákoknak, mert az eddiginél magasabb követelmények elé állítják őket. A bányászatban is előtérbe került a technika. Az új tanterv a technikai műveltségre helyezte a hangsúlyt.

A Tanbánya és a Mecseki Szénbányák tudják, sok mindent meg kell tenniök, hogy a nyolcadikos tanulók figyelmét a bányászat felé fordítsák. Rendszeresen felkeresik az iskolákat, ahol a pályaválasztás előtt álló gyerekeknek filmet vetítenek és a jelenlevő formaruhás vájártanuló beszél munkájáról. Szőlősgyörökön bányászati múzeumot rendeztek be. A vájáriskolába látogatók pedig állandó kiállításon ismerkedhetnek meg a bányász szakmával. Eddig 30 nyolcadik osztályos tanuló jelentkezett Komlóra.

●

Leszállunk a tanbányába. Csupán percekig tart az utazás. Kísérőnk, *Spengler Henrik* mindent megmutat, a legeldugottabb zugot is jól ismeri. Ácsolnak, szenet fejtenek, a jövő szakmunkásai ebben a tanbányában sajátítják el a hagyományos és a legújabb módszereket. A 10-es telepi frontfejtésben találkozunk *Hetik Péterrel*, Szakmunkásjelölt.

— Kossuthra szeretnék menni, kísérleti csapatot hoztak létre a tavaly végzettekből, közéjük szeretnék kerülni.

— Ismer ott valakit?

— A Lovaiékat. Ők a példaképeink, mi itt a legtöbben olyan szakmunkások szeretnénk lenni, mint ők.

H. T.

Eredményes munkát végez a Karbantartó Társulás

131 százalékos teljesítés

A múlt évben a társulás eddigi legnagyobb forgalmát érte el 5,8 millió értékben, és évi tervét 131,7 százalékra teljesítette. Változatlanul a festők részesedése a legnagyobb, 1 776 000 forint értékben, másodszor legjelentősebb a ZK-1 függőkosarasok, akik panelépületek oldalszigetelését végzik.

Jelentős forgalmat bonyolítottak le a kőművesek, a vízvezetékszerelők és a lakatosok. Jelentősen nőtt közel 700 000 forinttal, a lakossági szolgáltatások összege. Többek között kétszázhúsz szövetkezeti tag lakását festették ki, továbbá a szövetkezeti minőségi cserelakásokból 70 lakás teljes belső felújítását végezték el. Tizenkétezer forinttal nőtt az egy főre jutó termelési érték. Huszonhét százalékkal nőtt a tagszövetkezeteknél végzett munka.

A hetedik éve működő társulásnak már több ötéves törzsgárda tagja van. A szocialista brigádok működése jótékonyan hat a Karbantartó Társulás egész munkájára, a törzsgárda kialakítására.

Az elmúlt évi eredmények alapján a minap tartották az ünnepi termelési értekezletet, ahol a múlt évi eredményes munka alapján kiosztották a pénzjutalmakat. Ez alkalommal Kiváló Dolgozó kitüntetésben részesült: Katona Lászlóné, Horváth József és Fazekas György, mindhárman a lakásszövetkezeti társulás dolgozói.

Lukács József

Lengyel ipari újdonságok a BNV-n

Halászati célokat szolgáló visszhangszondát, francia licenc alapján gyártott szövőszékeket, fonógépeket valamint komplett kardiológiai központot mutat be egyebek között a lengyel ipar az idei tavaszi BNV-n. Kiállítandó több száz gyártmányuk nagy része újdonság. Ezeket a gépipari gyártmányokat kilenc külkereskedelmi vállalat állítja majd ki, további hat intézmény információs irodákat állít fel a vásárvárosban. Mindezt Edmund Trela, Lengyelország budapesti nagykövetségének kereskedelmi tanácsosa jelentette be csütörtöki sajtótájékoztatóján a kirendeltség székházában.

HÍREK

1978. MÁJUS

5

PÉNTEK

Szeretettel köszöntjük névnapjuk alkalmából

GYÖRGYI

nevű kedves olvasóinkat

A Nap kél 4.22 — nyugszik 19.01 órakor. A Hold kél 3.39 — nyugszik 17.12 órakor.

Kellér Andor

Hetvenöt évvel ezelőtt, 1903. május 5-én született — és 60 éves korában, 1963-ban hunyt el Kellér Andor író, újságíró.

Egész élete, érdeklődése, írói és hírlapírói működése, minden műve a magyar fővároshoz kötötte. Még 18 éves sem volt, amikor riporterként egy laphoz került, és sok — talán több ezer — cikket, interjút, riportot, novellát, tárcát, „színest" írt különböző lapokban. Élete utolsó napjaiban is dolgozott, az Esti Hirlap népszerű „Déli posta" — cikkeit irta. Rövid, emlékező írásai — József Attila, Nagy Lajos, Krúdy Gyula, Hunyadi Sándor, Szomory Dezső, Szép Ernő barátja volt — jóval többet jelentenek tiszavirágéletű cikkeknél: kötetbe rendezve élvezetes olvasmánnyá, s irodalom- és kortörténeti adalékokká emelkedtek.

Legnagyobb sikereit egyéni műfajú kortörténeti arcképregényeivel aratta, amelyek valóságos anyagból teremtették meg életnek és fikciónak remekbe szabott egységét. (Irló a toronyban, Zöld gyep, zöld asztal, Bal négyes páholy, A rulettkirály stb.)

Ma este

SZÍNHÁZ

Nemzeti Színház: Szünnap.

Kamaraszínház: Mikrokozmosz (délután 3 óra)

MOZI

Park: Bankrablás (f4, f6, f8) **Park-kert:** Vigyázat, vadnyugat! (8) **Petőfi:** Fayard bíró, akit Seriffnek hívtak (f4, hn6, 8) **Kossuth:** Bankrablás (10, 12) Obeliszk (f3, f5) Fayard bíró, akit Seriffnek hívtak (f7, hn9) **Tanárképző Főiskola:** A kis Fülöp (5) Csak egy asszony... (f8) **Fekete Gyémánt:** Az oroszlán ugrani készül (6) **Jószerencsét:** A komédiás (4, 6) **Rákóczi:** A fekete rák ollójában (5, 7) **Május 1.:** Tojásrántotta (f6) **Bólyi:** Piedone Hongkongban (7) **Harkány:** Ők ketten (7, 9) **Komló, Május 1.:** Az éjszaka a betyároké (f5, f7) **Komló, Zrinyi:** Hollywood, Hollywood (f4, hn6) Cséplő Gyuri (8) **Mohács:** Váltságdíj (6, 8) **Pécsvárad:** Egy erkölcsös éjszaka (7) **Sásd:** Cirkusz a cirkuszban (7) **Sellye:** A pillanat embere (8) **Siklós:** Az Ezüstó kincse (7) **Szigetvár:** A fekete kalóz (f6, 8)

időjárás

Várható időjárás péntek estig: pénteken délnyugat felől megnövekszik a felhőzet, de eső még nem valószínű. A déli, délkeleti szél napközben megélénkül. A legalacsonyabb éjszakai hőmérséklet: 4—9, a legmagasabb nappali hőmérséklet 19—24 fok között várható.

Távolabbi kilátások kedd reggelig: eleinte kisebb felhősödés, valószínűlea eső nélkül. Az időszak második felében nyugatról megnövekvő felhőzet, záporokkal. Legalacsonyabb hajnali hőmérséklet 6—10 fok között, a legmagasabb nappali hőmérséklet eleinte 19—24, később 20 fok körül. Jelentős mennyiségű (legalább 5 mm) csapadék az ország területének 70 százalékán várható az időszak végén.

Tábor, túrázó fiatalok részére

Tábort alakítanak ki a kerékpárral, motorral túrázó fiatalok részére Zalaegerszeg határában. A város melletti parkerdőben 3 hektáros területet jelöltek ki erre a célra. A tábor vezetékes vizet, villanyvilágítást és kövesutat kap. A faházaiban 45 szálláshely lesz, s korlátlan sátorverési lehetőséget biztosítanak. Azok az ifjúsági túrázók, akik sátorban éjszakáznak, már idén nyáron igénybe vehetik a zalaegerszegi túratábor szolgáltatásait.

— **Fehér Lajos** elnök vezetésével csütörtökön Prágába utazott a Csehszlovák Antifasiszta Harcosok Szövetségének kongresszusára a Magyar Partizán Szövetség küldöttsége.

— **A rádió sajtókonferencia** című műsorában május 8-án, hétfőn a Kossuth adón 19 óra 56 perckor Szurdi István, az Országos Idegenforgalmi Tanács elnöke és a nagyobb magyar utazási irodák vezetői válaszolnak az újságírók és a közönség kérdéseire. Az érdeklődők hétfőn 14 órától a 186-288-as és a 186-354-es telefonszámon tehetik fel kérdéseiket.

— **Cipőüzem Szalántán.** A komlói Carbon Könnyűipari Vállalat felújította a szalántai cipőtűző üzemét. Az új, korszerű üzemben naponta 800 pár cipőfelsőrészt készítenek exportra.

— **Új szőlőtermesztési** szakcsoport alakult Hegyszentmártonban. A szakcsoport első közgyűlését ma este 6 órakor a bogádmindszenti diákotthonban tartják, ahol termesztési tanácsadást és szakmai előadást tartanak a tagok részére.

◆

Kórházi felvételes ügyeletek

Mindennapos felvételi ügyeletek gyermekbelbetegek részére: Pécs város: POTE Gyermekklinika, Szigetvár város és járás, a pécsi és a volt selyei járás: Megyei Gyermekkórház. Gyermeksebészeti, gyermekfülészeti betegek, égett és forrázott gyermekek részére páratlan napokon: POTE Gyermekklinika, páros napokon: Megyei Gyermekkórház Pécs és a megye egész területéről.

Felnőtt belgyógyászat, sebészet, baleseti sebészet: II. sz. klinikai tömb. Égési sérülések: Honvéd Kórház. Koponya- és agysérülések. Idegsebészet. Felnőtt fül-orr-gégészet: POTE Fül-Orr-Gége Klinika.

SOS-ÉLET telefonszolgálat hívószáma 12-390, este 7-től reggel 7 óráig.

ÉJSZAKAI UGYELETES GYÓGYSZERTÁRAK:

I. ker. Pécs-Vasas II., Bethlen Gábor u. 8. sz. 10/52. sz. gyógyszertár, Pécs-Meszes, Szeptember 6. tér 1. sz. 10/3. sz. gyógyszertár. II. ker. Pécs, Kossuth L. u. 81. sz. 10/8. sz. gyógyszertár, Pécs, Munkácsy M. u. 4. sz. 10/9. sz. gyógyszertár. III. ker. Pécs, Veress E. u. 2. sz. 10/7. sz. gyógyszertár.

Pályázat

Pályázatot hirdet a VI. Duna menti Folklórfesztivál Szervező Bizottsága a Duna menti népek folklórhagyományainak feleleventésére, további ápolására. A pályázók — egyénenként és csoportosan — népi fafaragásokkal, gyékény- és vesszőfonásokkal, szövésekkel, hímzésekkel, hangszerekkel és gyermekjátékokkal vehetnek részt. A beküldési határidő: 1978. június 15. A pályamunkákat, amelyhez mellékelni kell a készítő nevét, lakcímét, három helyen zsürizik majd. Ennek megfelelően a faragásokat, szövéseket, hímzéseket a Kalocsai Művelődési Központba, a népi hangszereket a szekszárdi Balogh Ádám Múzeumba, a népi gyermekjátékokat pedig a bajai Türr István Múzeumba kell küldeni. Az alkotásokat nemzetközi biráló bizottság zsürizi és dijazza majd. A legszebb darabokat kiállításon mutatják be a Duna menti folklórfesztiválon.

◆

— **A pécsi körzeti stúdió** mai — háromnegyed 6-kor kezdődő — Pannon krónikájában riportfilm kerül a képernyőre a Pécsett, Lvov-Kertvárosban épülő komplex közműalagút-folyosó rendszerről.

— **Elhunyt Szemere Samu.** Életének 97. évében elhunyt Szemere Samu címzetes egyetemi tanár, a filozófiai tudományok doktora, számos klasszikus bölcselő műveinek magyar átültetője. Temetése május 7-én 12 órakor lesz a rákoskeresztúri temetőben.

04—05—07

Szabálytalan sávváltásból baleset. A Zsolnay Vilmos utcában közlekedett tegnap délelőtt tehergépkocsival Borbás Gyula, 20 éves bissei lakos. Eközben szabálytalan sávváltás miatt összeütközött egy Ladával, amely átsodródott az úttest menetirány szerinti baloldalára és nekicsapódott a szembejövő Ghihor Aurél, kaposvári lakos személygépkocsijának. A baleset következtében Ghihor Aurél 8 napon túl gyógyuló súlyos, nem életveszélyes, utasa Heinrich Ludwig NSZK állampolgár, valamint a Ladában ülő Weisz Ferencné és Horváth Zsuzsanna könnyebb sérüléseket szenvedett. Az anyagi kár mintegy 100 ezer forint.

Képrejtvény

Hatvan év – hatvan kép

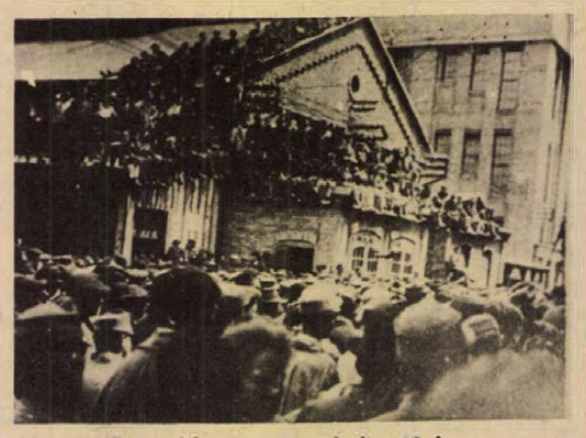

7. A csepeli munkások 1918. március 18-án megtartott gyűlésen melyik párt tagjainak szabadon bocsátását követelték?



8. A Köztársaságot éltető tömeg. Mikor kiáltották ki a Magyar Köztársaságot? (Felhívjuk a képrejtvény megfejtésében részt vevő kedves olvasóink figyelmét, hogy a kérdésekre adott válaszokhoz folyamatosan nagy segítséget nyújt többek között a Kossuth Könyvkiadó gondozásában 1968-ban megjelent „Ötvenéves a Párt" című kiadványa.)

— **Befejezés előtt** a mindszentgodisai általános iskola bővítése. A helyi tanács építő részlege mintegy 1,1 millió forintért két tantermet és egy politechnikai műhelyt épített a meglévő iskolaépülethez. Az átadásra augusztus közepén kerül sor.

— **Fazekasmunkák zsürizése.** Siklóson tegnap zsürizték az október 13-án megnyíló Gerencsér Sebestyén fazekas kiállítás anyagát. Mintegy 1800 alkotást küldtek be, ebből választja ki a zsüri a legjobbakat. Az októberi kiállításon fazekasvásár is lesz.

— **Új lakások és szolgáltató üzletek.** Az elmúlt héten adtak át 19 új lakást Szentlőrincen. Az OTP beruházásában létesített lakásokat a helyi költségvetési üzem dolgozói építették. A több szintes épületek földszintjén Gelka szervizt, virágüzletet és a bisztróként is üzemeltethető presszót is létesítettek. A három szolgáltató üzlet e hónapban nyílik.

A Nagy Lajos gimnazisták a tv-ben

Egy hónap leforgása alatt másodszor szerepel a pécsi Nagy Lajos Gimnázium férfi vokálegyüttese a budapesti Történeti Múzeum koncertsorozatában. Vasárnap, május 7-én Ivasivka Mátyás karnagy vezényletével középkori gregoriánumokat, laudákat, renaissance kórusdarabokat szólaltatnak meg. A rádió-nagydíjas kamaregyüttesnek e soron következő hangversenyéről a televízió is felvételt készít, melyet későbbi időpontban sugároznak.

A férfi vokálegyüttes még ugyanaznap, vasárnap este közreműködik a pécsi Éneklő Ifjúság Lisztermi hangversenyén.

◆

— **A rakodási munkák** megkönnyítése céljából a meglévő erőgép után köthető hidraulikus rakodót vásárol még az idén a bólyi költségvetési üzem.

MTESZ-titkárok országos tanácskozása Pécsett

A Műszaki és Természettudományi Egyesületek Szövetségének titkárai háromnapos tanácskozást tartanak Pécsett. Tegnap délután a pécsi Pannónia Szállóban kezdődött a rendezvénysorozat, amelynek keretében a társadalmi szervezet tevékenységének elemzésén, a jövőbeni feladatok kijelölésén túl a vendégek megismerkednek a város nevezetességeivel. A résztvevők két csoportban ellátogatnak a szigetvári cipőgyárba, valamint a Mecseki Ércbányászati Vállalat petőci bányaüzemébe is.

◆

— **Kórustalálkozó Meszesen.** A meszesi általános iskola és a József Attila Művelődési Ház rendezésében tizenkét pécsi általános iskola kórusa lép fel május 6-án, szombaton 16 órakor a József Attila Művelődési Házban.

— **Két kiállítás.** Benedek Jenő Kossuth-díjas festőművész kiállítása tegnap délután nyílt meg a Képcsarnok Kossuth Lajos utcai helyiségében. A 30 festményből álló tárlat május 18-ig látható. Honty Márta iparművész kiállítása pedig május 5-én, pénteken délután nyílik meg Kaposvárott, a Somogyi Képtárban. A kiállítás június 4-ig tekinthető meg.

— **Távbeszélőfülkével** egybeépített hírlapárusító pavilont építenek még ebben az évben Siklóson. Elkészítését az Építőipari Szövetkezet, felállítását pedig a helyi Városgazdálkodási Vállalat végzi majd.

— **Csigafelvásárlás.** Eddig 300 mázsa csigát vásárolt fel az Erdeitermék Vállalat Baranya megyében. A Tolna megyei Zöldérten keresztül a csigát az NSZK-ba, Franciaországba és Svájcba exportálják.

◆

Esküvő

KISS ÉVA
és
VAJDA LÁSZLÓ

szeretettel értesítik kedves ismerőseiket, barátaikat, hogy 1978. május 6-án 12.30 órakor házasságot kötnek a pécsi központi házasságkötő teremben (Hunyadi út 2.).

SCHNEIGER MARGIT
és
MULLER LÁSZLÓ

értesítik kedves ismerőseiket, hogy 1978. május 6-án du. fél 5 órakor házasságot kötnek a Komló városi Tanács házasságkötő termében.

ZSIGULICS ZSUZSANNA
és
ÓDOR ISTVÁN

értesítik kedves ismerőseiket, hogy 1978. május 6-án du. 5 órakor házasságot kötnek a Komló városi Tanács házasságkötő termében.

tegnap történt

A megyei VIT-feladatterv időarányos végrehajtását értékelték a VIT megyei operatív bizottságának tegnapi ülésén. A résztvevők tájékozódtak a Pécs városi KISZ-bizottság ezirányú tevékenységéről is és meghatározták a további teendőket.

*

A Bolgár Kommunista Párt Központi Bizottságának meghívására csütörtökön baráti látogatásra Bulgáriába utazott Gyenes András, az MSZMP Központi Bizottságának titkára és Varga István, a KB külügyi osztályának helyettes vezetője.

*

Csütörtökön elutazott Budapestről a Magyar—Laoszi Gazdasági és Műszaki-Tudományos Együttműködési Bizottság második ülésszakán részt vett laoszi küldöttség, amelyet Sanan Southichak, a Laoszi Népi Demokratikus Köztársaság közmunkaügyi, közlekedési és szállítási minisztere, a bizottság laoszi tagozatának elnöke vezetett. A küldöttséget a Ferihegyi repülőtéren Borbándi János, a Minisztertanács elnökhelyettese búcsúztatta.

*

Katona Imrének, az Elnöki Tanács megbízott titkárának vezetésével csütörtökön küldöttség utazott Rodrigo Carazo Odio, Costa Rica új elnöke beiktatásának ünnepségeire. A küldöttség tagja Peják Zsiva, hazánk Costa Ricába akkreditált nagykövete is, aki San Joséban csatlakozik a delegációhoz.

Lapzárta

Csütörtökön a Budapesti Pártbizottság Villányi úti oktatási igazgatóságán a sajtó, a rádió és a televízió szerkesztői, külpolitikai újságírói, a budapesti és a megyei pártbizottságok ideológiai titkárai, valamint a budapesti és a megyei oktatási igazgatóságok munkásmozgalmi kérdésekkel foglalkozó tanszékvezetői a külpolitikai újságírás, agitáció és propaganda időszerű kérdéseiről tanácskoztak. A nemzetközi kérdésekkel kapcsolatos tájékoztatás, agitáció és propaganda helyzetéről és feladatairól Grósz Károly, az MSZMP KB agitációs és propaganda osztályának vezetője tartott előadást, amelyet vita követett.

*

Maróthy László, a Magyar Kommunista Ifjúsági Szövetség első titkára, az MSZMP Politikai Bizottságának tagja csütörtökön fogadta Cs. K. Csandrapant, az Össz-Indiai Ifjúsági Szövetség elnökét, az Indiai Kommunista Párt Politikai Bizottságának tagját, parlamenti képviselőt. A megbeszélésen a két ifjúsági szövetség időszerű feladatairól tárgyaltak.

*

Puja Frigyes, a Magyar Népköztársaság külügyminisztere, Oskar Fischernek, a Német Demokratikus Köztársaság külügyminiszterének a meghívására 1978. május 3—4-én baráti látogatást tett a Német Demokratikus Köztársaságban. A külügyminiszterek új egyezményt irtak alá a kulturális és tudományos együttműködésről.

A RÁDIÓ ÉS TELEVÍZIÓ MŰSORÁBÓL

RÁDIÓ

KOSSUTH RÁDIÓ

8.27: Madarat fészkéről. Beszélgetés Schmidt Egon ornitológussal. 8.37: Zenekari muzsika. 9.34: Gyí paci, paripa. Óvodások műsora. 10.05: Iskolarádió. 10.35: Versek. 10.40: Zurab Andzsaparidze énekel. 11.00: Gondolat. 11.45: Szatirikus dalok. 12.35: Tánczenei koktél. 13.20: Nótacsokor. 14.10: Kórusainkat ajánljuk. 14.25: Nyitnikék — kisiskolások műsora. 15.10: Mai magyar fúvószene. 15.25: Operettrészletek. 15.45: Egy zalai nótafa: Badacsonyi Lajos. 16.05: Gondolatjel. 17.10: Grieg: A-moll zongoraverseny. 17.42: Tipegő. 18.02: Tátrai Vilmos és Várkonyi István hegedül, Banda Ede gordonkázik, Sebestyén János csembalózik. 19.15: Világszínház. A fösvény. Moliere vígjátéka. 21.01: Kodály-kórusok. 21.34: Láttuk, halottuk. 22.15: Közvetítés a szabadfogású birkózó EB-ről. 22.30: Tíz perc külpolitika. 22.40: Világhírű előadók Schumann lemezeiből. 23.25: Operarészletek. 0.10: Filmzene.

PETŐFI RÁDIÓ

8.05: Negyedóra háromnegyed ütemben. 8.20: Tíz perc külpolitika (ism.). 8.33: Operettrészletek. 8.56: Az ózlet — Mozarttal. 9.11: Népzenei Hangos Újság. 10.00: A zene hullámhosszán. 12.00: Havannai slágerkoktél. 12.33: Zenekari muzsika. 13.33: Köszöntő anyák napjára. 14.00: Kettőtől ötig . . . 17.00: Ötödik sebesség. 18.00: Mindenki iskolája. 18.33: Pop-műhely. 19.34: Nótamuzsika. 20.33: Slágermúzeum. 21.18: Kapcsoljuk a 6-os stúdiót. Népszerű dallamok. 22.33: Kerekes János szerzeményeiből. 23.10: Dzsesszfelvételekből.

HARMADIK MŰSOR

14.05: Zenekari muzsika. 16.03: Versek világa. 16.25: Sári László műveiből. 16.40: A 7. szegedi dzsessznapok felvételeiből. Janusz Muniak együttese játszik. 17.30: Az utolsó mohikánok. 18.05: XVIII. századi operákból. 18.45: Rádióhangversenyekről. 19.15: Iskolarádió. 19.33: Zenekari muzsika. 20.57: A Rádió Könyvklubjának nyilvános irodalmi estje a hatvani városi könyvtárból. 21.52: Mi újság a magyarországi operaszínpadokon.

PÉCSI RÁDIÓ

17.00: Hírek. 17.05: A pécsi Liszt Ferenc Állami Zeneiskola növendékeinek stúdióhangversenye. II. rész. Közreműködik: Kindl Ágnes és Vagner Csilla — fuvola, Magyarlaki Tamás, Kis-Pál Nóra, Horesnyi Orsolya, Sági Enikő — zongora, Salamon Beáta — hegedű, Aubrecht Dénes klarinét. 17.15: Öt perc közgazdaság. Dr. Zeller Gyula előadása. 17.30: Ritmus és dallam. 18.00: Dél-dunántúli híradó. 18.15: Operettmelódiák. 18.30: Szerb-horvát nyelvű műsor. Hírek. — Jovan Jovicsics gitározik. — Hogyan tovább? Beszélgetés a Délszláv Szövetség társadalmi munkásaival. — Az Eszéki Rádió ajándéktekercséről. — Szomszédaink életéből. 19.00: Német nyelvű műsor. Hírek. — „Nyelvjárás — nyelvjáráskutatás". Beszélgetés dr. Hutterer Miklóssal. I. rész. — Hazai német együttesek műsorából. 19.30: Műsorzárás.

MAGYAR TV

7.59: Tévétorna. 8.05: Iskolatévé: Matematika (5. oszt.). 11.05: Fizika (8. oszt.). 15.40: Matematika. 16.00: Fizika (ism.). 16.23: Hírek. 16.30: Pedagógusok fóruma. 17.05: Óriások földjén. Rajzfilm. 17.20: Játék a betűkkel. 17.45: Pannon krónika. A Pécsi Körzeti Stúdió műsora. 18.15: Reklám. 18.20: Öt perc meteorológia. 18.25: Látókör. 19.00: Reklám. 19.10: Esti mese. 19.20: Tévétorna. 19.30: Tv-Híradó. 20.00: Delta. 20.25: Itélet előtt. Tévéjáték: Baleset. 21.25: Röpülj Páva! 21.35: Fórum — a labdarúgó vb-ről. 22.45: Reklám. 22.55: Tv-Híradó 3.

MÁSODIK MŰSOR

20.00: Szuggesztio. Rendhagyó koncertfilm. 20.45: Öt perc meteorológia. 20.50: Tv-Híradó 2. 21.10: Ridolini keresi a menyasszonyát. Olasz börleszk-film. 21.25: Reklámműsor. 21.30: Angela. Magyarul beszélő angol film.

JUGOSZLÁV TV

17.10: Magyar nyelvű tv-napló. 17.45: Gyermekműsor. 18.15: A jugoszláv légierő fejlődése. 18.45: Műkedvelők. 19.15: Rajzfilm. 20.00: Jugoszláv show. 21.05: A rendőrnő — filmsorozat. 21.55: Korunk dossziéja: 1952. 23.10: Hét tv-nap.

MÁSODIK MŰSOR

18.45: Szobrásztechnika — művelődési adás. 19.15: Üzóiskola. 19.25: Akciók. 20.00: Kulturális műsor. 21.00: Huszonnégy óra. 21.20: Arcképek. 21.50: A középkor és a reneszánsz zenéje. 22.50: Benny Hill.

A szovjet sajtó napján

Ezt az orosz szót: Pravda, a világ minden országában ismerik. Sokan tudják azt is, a Szovjetunió Kommunista Pártjának központi lapját Lenin alapította, s az újság neve azt jelenti: Igazság. Ez a szó több, mint szimbólum. Harci program, hosszú távú állásfoglalás. Lenin, aki maga is publicista, szerkesztő volt, rendkívül nagy fontosságot tulajdonított annak, hogy a bolsevik pártnak olyan lapjai legyenek, amelyek közérthetően közvetítik a tömegekhez a kommunisták programját, s nem csupán olvasnivalót adnak, hanem agitálnak, terjesztik a mozgalom eszméit, szervezik a forradalmat. 1912-ben, a Pravda megalapításának évében, a cári Oroszország lakosainak többsége nemcsak hogy a betűt nem ismerte, de valószínűleg még újságot sem látott életében, s a hatalmas birodalom népeinek többsége saját írásbeliséggel sem rendelkezett.

Az elmúlt évtizedek megváltoztatták Oroszország és a világ arcát. Ennek a hatalmas történelmi sorsfordulónak krónikása s egyben alakítója volt a szovjet sajtó; az újságok, a rádió, s a legutóbbi évtizedekben a televízió. Nyilvánvaló: a szovjet sajtó együtt írta történetét a szovjet hatalommal.

A lenini hagyományok: a pontosan, tudatosan, a tömegeknek a tömegekért írni elvei a 70-es évek szovjet sajtójában is hatnak. A forradalmi idők sok szép hagyománya maradt fenn: akárcsak az illegális harc éveiben, a szovjet lapok ma is nagy terjedelemben közlik olvasóik, népi tudósítóik írásait. Az elmúlt évben a Szovjetunióban széles népi vita bontakozott ki az új alkotmány tervezetéről. A szovjet lapok hasábjaikat olvasóik rendelkezésére bocsátották, ezzel is lehetőséget adva a demokratikus véleménycserére, az alkotmányt szerkesztő bizottság munkájának segítésére. A soknemzetiségű Szovjetunióban napjainkban több tucat nyelven adnak ki lapokat, a nemzetiségek nyelvén szólnak a rádióadók, sugároz műsort a televízió. A lapok külseje is változik, szebbek a képek, korszerűbb a technika. Egy valami azonban változatlan: az a lenini elhatározás, amely a kommunista lap nevévé tette ezt a szót: Igazság.

— m —

24 ÓRA A NAGYVILÁGBAN

✦ ANTWERPEN: Luc Dhoore belga közegészségügyi és környezetvédelmi miniszter rendeletére a belgiumi Hobokenből kitelepítettek 500 iskolás gyereket, mert a helyi iparvállalat hulladékai miatt ólommérgezés veszélyének vannak kitéve. Az Antwerpentől délre fekvő kisvárosban addig már kilenc gyermek szenvedett ólommérgezést.

✦ *BONN: Letépett háztetők, betört ablakok, feldöntött kerítések maradtak hátra a nyugat-németországi Rain (Bajorország) városának több kerületében azok után, hogy a város felett – 15 méteres magasságban – több hangsebességnél gyorsabban szálló katonai repülőgép húzott el. Összesen mintegy száz épületben keletkezett kár, egymillió márka értékben.*

✦ NEW YORK: Viharos erejű szél tombolt az Egyesült Államok több szövetségi államában. Alabamában, Mississippiben, Texasban és Louisianában több órán át szünetelt az áramszolgáltatás, megszakadt a telefonösszeköttetés, jelentős anyagi károk keletkeztek. New Orleansban ötórás esőzés után harminc centiméteres víz öntötte el az utcákat. Új-Mexikó államban pedig negyven centiméteres hó esett.

✦ *MOSZKVA: Élettapasztalataim alapján, s elnökségem idején is – jóllehet magam is katona voltam – arra a következtetésre jutottam, hogy a földön a békén kívül ma nincs alternatíva – hangoztatta Francisco De Costa Gomes, a Békevilágtanács tagja, volt portugál államfő, aki portugál békemozgalmi küldöttség vezetőjeként jelenleg a Szovjetunióban tartózkodik, és részt vett a május 1-i ünnepségeken.*

✦ BUENOS AIRES: Az argentin haditengerészet vadászgépei leszállásra kényszerítettek egy DC–6-os típusú chilei repülőgépet, amely megsértette a Buenos Airestől 136 kilométerre fekvő Punta Indio katonai támaszpont feletti átrepülési tilalmat. A chilei külügyminisztérium bejelentette, hogy a DC–6-os állatokat szállított, amelyek egy uruguayi bemutatón vettek részt.

✦ *WASHINGTON: Az Amerikai Országos Űrhajózási Hivatal (NASA) jelentése szerint mindössze 50 százalékos esély van rá, hogy sikerül megmenteni a föld körül keringő amerikai űrállomást, a Skylab-ot. Eredetileg úgy tervezték, hogy az 1973-ban felbocsátott űrállomás legalább tíz évig dolgozik a világűrben.*

✦ SAN JOSÉ: A Banánexportáló Országok Szövetsége (UPEB) tárgyalásokat kezd a szocialista országokba irányuló banánexport növeléséről. A banánexportáló országok a szocialista piac mérete és nagyobb biztonsága miatt igyekeznek eladásukat növelni.



KS/D. NAPLÓ, TELEFOTÓ

A Biztonsági Tanács Waldheim ENSZ-főtitkár javaslatára 4 ezerről 6 ezerre növelte a Dél-Libanonban állomásozó ENSZ békefenntartó erők létszámát.

✦ LISSZABON: Lisszabonban kedden és szerdán több találkozóra és megbeszélésre került sor a Szovjetunió Kommunista Pártja és a Portugál Kommunista Párt küldöttsége között. A két tárgyaló küldöttséget Vlagyimir Dolgih, az SZKP KB titkára, illetve Alvaro Cunhal, a Portugál Kommunista Párt főtitkára vezeti.

✦ *NEW YORK: A Nation című amerikai lap nemrégiben közölte, hogy a chilei katonai junta tavaly 57 millió dollár értékben vásárolt fegyvereket, lőszert és katonai felszereléseket az Egyesült Államoktól.*

Genfi háromhatalmi tárgyalások

A Szovjetunió, az Egyesült Államok és Nagy-Britannia képviselői csütörtökön Genfben felújították az atomfegyverkísérletek általános és teljes betiltásáról kezdett tárgyalásokat.

A háromhatalmi tárgyalások újrakezdésével kapcsolatban Andronyik Petroszjanc, a szovjet küldöttség vezetője a következő nyilatkozatot tette: A szovjet küldöttség kész minden lehetséges erőfeszítést megtenni a tárgyalások sikere és e nagyfontosságú nemzetközi probléma gyors megoldása érdekében.

✦ *AMMAN: A hivatalos látogatáson Ammanban tartózkodó Bohuslav Chnoupek csehszlovák külügyminiszter megbeszélést folytatott Hasszan trónörökössel. A trónörökös állást foglalt amellett, hogy Jordánia bővítse kereskedelmi kapcsolatait Csehszlovákiával és a többi KGST-országgal.*

✦ *HAMBURG: Szerdán a világ országaiban a tudósok és politikusok, az energiaellátás stratégái és a kutatók a napenergiába vetett bizalmukat fejezték ki. Ennek az energiaforrásnak a felhasználása egyre jelentősebbé válik, mióta a földön egyre kevesebb a szilárd, a cseppfolyós és a gáz halmazállapotú üzemanyag.*

✦ LONDON: Az angol pénzügyminisztérium közlése szerint Nagy-Britannia arany- és valutatartaléka áprilisban 3,28 milliárd dollárral csökkent és a hónap végén 17.04 milliárd dollár értéket képviselt.

✦ *SPOLETO: Az olaszországi Spoletóban öngyilkosságot követett el Lady Henrietta Guinnes, a világhírű angol–ír sörfőző konszern, a Guinnesscég fejének nővére és dúsgazdag örököse. Egy hidról vetette le magát és a hullámsírban lelte halálát.*

✦ KABUL: Afganisztán új kormánya a békés egymás mellett élés elvein alapuló független és békeszerető külpolitikát folytat – jelentette ki a kabuli rádióban elhangzott nyilatkozatában Nur Mohammed Taraki, az Afganisztáni Demokratikus Köztársaság állam- és kormányfője.

✦ *PEKING: Hua Kuo-feng, a Kínai Kommunista Párt Központi Bizottságának elnöke, a Kínai Államtanács elnöke csütörtökön Kim Ir-Szen-nel, a Koreai Munkapárt Központi Bizottsága főtitkárának, a Koreai Népi Demokratikus Köztársaság elnökének meghívására hivatalos, baráti látogatásra a Koreai Népi Demokratikus Köztársaságba utazott. Az elnök és népes kísérete vonattal tette meg az egynapos utat.*

✦ MANILA: Walter Mondale, az Egyesült Államok alelnöke befejezte manilai látogatását, és csütörtökön ázsiai körútjának második állomására, Bangkokba utazott.

Leonyid Brezsnyev a Német Szövetségi Köztársaságban

(Folytatás az 1. oldalról)

elhangzott a két ország nemzeti himnusza. Brezsnyev és Scheel ellépett a felsorakozott díszalakulat előtt, majd gépkocsiba szállt és a szovjet államfő bonni szállására, Gymnich kastélyába hajtatott.

Leonyid Brezsnyev délután kezdte meg megbeszéléseit Walter Scheellel, ezt követően pedig Helmut Schmidttel és Hans-Dietrich Genscherrel találkozott. A délutáni program keretében megkoszorúzta a fasizmus áldozatainak emlékművét. Este Scheel szövetségi elnök vacsorát adott a szovjet vendég tiszteletére.

*

Konstruktívnak, tárgyszerűnek és barátinak minősítette a csütörtökön Bonnban megkezdődött nyugatnémet—szovjet csúcstalálkozó első napjának légkörét Leonyid Zamjatyin, az SZKP KB mellett működő külpolitikai tájékoztatási osztály vezetője a szovjet televízió csütörtök esti híradójában elhangzott nyilatkozatában.

*

A Német Kommunista Párt csütörtökön délután Kölnben barátsági nagygyűlést rendezett Leonyid Brezsnyev NSZK-beli látogatása alkalmából.

*

A Szovjetunió Kommunista Pártja Központi Bizottságának főtitkára pénteken délelőtt újabb megbeszélést folytat Schmidt kancellárral. Délben Brezsnyev ad ebédet Walter Scheel tiszteletére, a koraesti órákban Genscher külügyminiszterrel, az FDP elnökével és Willy Brandttal, az SPD elnökével találkozik.

A Moro-ügy

A kommunisták elutasították a szocialisták javaslatait

Róma

Az olasz kereszténydemokraták válságtörzse szerdán — különböző pártok vezetőivel tartott konzultációi után — azokról a „lehetőségekről" tanácskozott, amelyeket Bettino Craxi, a szocialista párt vezetője vetett fel. E lehetőségek egyike az, hogy Moro kiszabadítása érdekében engedjék futni a „Vörös brigádok" néhány olyan bebörtönzött tagját, akit kevésbé súlyos bűncselekmények terhelnek.

Giulio Andreotti miniszterelnök szerdán este tájékoztatta Giovanni Leone államfőt pártjának tanácskozásairól. Csaknem egyidejűleg egy kisebb olasz hírügynökség nyilvánosságra hozta annak a levélnek a szövegét, amelyet Moro a múlt hét szombaton intézett az államelnökhöz. Moro a levélben Leone elnök emberségére és igazságérzetére apellált, s kérte, hogy a köztársasági elnök segítse elő a „politikai foglyok cseréjét".

A kormány — mint arról már hírt adtunk — pénteken fogja bejelenteni: milyen formában és mikor számol be a parlamentben a Moro-ügyről. Ezenkívül a kereszténydemokraták jövő keddre összehívták a pártvezetőséget.

A szocialisták megalkuvó javaslatait elutasították a kommunisták, a szociáldemokraták és a republikánusok: nem hajlandók semmiféle tárgyalásba bocsátkozni a „Vörös brigádokkal". Ezzel szemben a kereszténydemokraták — nyugati hírügynökségi értesülések szerint — szemlátomást kezdenek eltávolodni eddigi kemény magatartásuktól.

Kommentár

Balra át Afganisztánban

Az egy hete lezajlott katonai államcsíny után Afganisztánban normalizálódott a helyzet, s immár tisztán láthatók a véres fordulatot kiváltó okok és az új rendszer politikai színezete is. Az államcsíny során életét vesztett Mohammed Daud volt államfő despotikus rendszerét ugyanazok a fiatal katonatisztek számolták fel, akik 1973-ban megdöntötték a monarchiát. Úgy vélvén akkoriban, hogy soraikban nem akad elegendő politikai tekintéllyel rendelkező vezető, a haladó nézetű tisztek az elűzött uralkodó rokonát, az addig tíz éven át kormányfői tisztet betöltő Daudot juttatták hozzá a köztársasági elnöki poszthoz.

Daud azonban nem váltotta be a hozzá fűzött reményeket. Rövid idő alatt a személyi uralom rendszerét építette ki s a továbbiakban csak ímmel-ámmal kezdte el azoknak az égetően időszerű társadalmi-gazdasági reformoknak a bevezetését, amelyek mellett elkötelezte magát a hatalomra segítőinek. Pedig a minden szempontból rendkívül elmaradott, félfeudális állapotok közt vegetáló országban éppen e reformok érdekében hajtották végre a fordulatot a katonatisztek. Daudban azonban mélységesen csalódniok kellett, s ennek záróakkordja volt a múlt heti államcsíny.

A hatalomátvétel vezetője, Abdul Kader ezredes első nyilatkozatában rámutatott: „az 1973-as forradalom nem teljesítette az afgán nép elvárásait, a miénk teljesíteni fogja." Azt is hangoztatta, hogy a fordulattal véget vetettek az ariszokrácia és a feudális réteg uralmának. S az új kormányzat első intézkedései alátámasztják azt, hogy a haladás és a demokrácia irányába fordították az ország kormánykerekét. Az új neve — Afganisztáni Demokratikus Köztársaság — is utal erre, de nem csak ez. Az államcsíny vezetője megelégedett a honvédelmi miniszteri tárcával, s az elnöki posztot átengedte egy haladó nézetű civil politikusnak, Nur Mohammed Tarakinak, aki egyenesen a börtönből érkezett. Az új kormányzat első rendelete kimondta a bukott Nadir dinasztia tetemes vagyonának teljes államosítását.

Külpolitikai síkon a kormány folytatni kívánja a pozitív semlegességet és az el nem kötelezettség politikáját, tovább ápolni Afganisztánnak a nagy északi szomszédjához, a Szovjetunióhoz fűződő hagyományos barátságát. Ilyenformán elmondhatjuk, hogy minden szempontból pozitív előjelű változás zajlott le a közép-ázsiai országban. Olyan, amely minden bizonnyal meg fogja gyorsítani az afgán nép társadalmi és gazdasági felemelkedésének a folyamatát.

Pálfi Viktor

KAPONYI JÁNOS:

Ilyennek láttam Pakisztánt (III.)

Legnépszerűbb sport a hoki és a tenisz. Most kezd általánossá válni a labdarúgás. A pakisztáni válogatott edzője dr. Kalocsay Géza, a Pécsi Dózsának is volt edzője. Lassan megszeretik az úszást és a vízipólót is. A lovaspóló eddig is népszerű volt. A tömegek sportoláshoz való lehetősége igen szerény, csak a gazdagabb családok gyermekei és tagjai részére elérhető a sport. Az ökölvívás és a birkózás nagyon kis mértékben kedvelt. Az atlétika jelenleg még nem tömegsport.

Ez a nép kereskedelemre termett. Rendkívül jó érzékekkel (igazi kapitalista módon) kereskednek. Ha csak egy rupia haszon van, akkor az üzlet már jó. Itt mindenki kereskedik. A bazár- és üzletsorok hihetetlen árubőséget kínálnak. Alkudni – kivétel a cipő – mindenhol lehet és kell is. A kis és nagy üzletek egyaránt úgy fogják a vevőt, hogy alig szabadul meg az vásárlás nélkül. Még a 8–10 éves gyermekek is kitűnő eladók. Mint más egyéb munkaterületen, a kereskedelemben is nagyon sok a fiatalkorúak száma. Természetesen csak fiúgyerekekről van szó. A lányok otthon segítenek a háztartási munkában, a kisebb testvérek nevelésében. Érdekes, hogy a bazársorokban sok olyan árus van, akinek az árukészlet-értéke alig éri el a magyar pénz szerinti 50–100 forintot. Hogy miből élnek, az is talány marad számomra.

Az üzleti negyedben különkülön vannak utcák és sorok szerint a cipő, a textil, a kötöttáru, az ékszer, az óra és a játékboltok. A textiláru és a játékok is olcsók, de nagyon primitívek. A mi viszonyainkhoz képest a cipőáruk választéka és minősége meglepően jó és rendkívül olcsó. Rengeteg a gyümölcsárus és a „lacikonyha"-szerű ételkészítő. Ezeket az ételeket csak a pakisztániak fogyasztják, európai gyomornak túl nehéz.

Mint már előbb írtam, alkudni lehet és kell, de nagyon kell arra vigyázni, hogy alku után csak annyi pénzt szabad adni fizetéskor, ami pontosan elég, mert ha véletlenül többet ad, előfordul, hogy nem adja oda az előzően kialkudott árért, mert látja, hogy a vevőnek több pénze is van. Tehát az ő véleménye szerint meg tudja venni magasabb árért is. Azt hogy valami tetszik, még a legkisebb mértékben sem szabad mutatni, mert ez esetben egy fillér kedvezményt sem adnak. Éppen ellenkezőleg kell tárgyalni az árussal, mert ilyenkor lehet a legjobban alkudni az árakból. A keleti emberek mentalitása szerint mindenkit ott kell becsapni, ahol lehet. Ezt a kereskedelmi módszert alkalmazzák a fehér emberekkel. Gyakran előfordul, hogy ugyanazt az árut másik helyen féláron is meg lehet vásárolni.

Pakisztánban legnagyobb tekintélye a rendőrnek van. A közlekedési rendőrök hófehér egyenruhában Vilmos császár korabeli sisakkal a fejükön, a legnagyobb urak. Nekik van csak fegyverük, a többi rendőr fegyver helyett bambuszbottal jár. A bambuszbot a rendcsinálás első számú eszköze. A rendőr puszta megjelenése már félelmet kelt az emberekben. Akárcsak régen nálunk a csendőrök idejében volt.

(Folytatjuk)

MŰSOR RÁDIÓ TELEVÍZIÓ

1978. MÁJUS 8-tól MÁJUS 14-ig

ÁLLANDÓ MŰSORSZÁMOK:

Hétköznap reggeli állandó műsorok: KOSSUTH: 4.30, 5.30, 6.30: Hírek. Időjárás. 5.00, 6.00 7.00: Reggeli krónika. 4.45, 6.45: Szót kérek! 5.20, 7.33 Műsorajánlat. 5.40: Falurádió. 6.20, 6.50, 7.20: Reklám. (kb) 7.15 Körzeti időjárásjelentés. 7.45: Tanácsadó-szolgálat. PETŐFI: 4.30, 5.00, 5.30, 6.00, 6.30, 7.00, 7.30: Hírek. Időjárásjelentés. 6.20: Torna. 6.40: Reklám. 6.45: Új könyvek. 6.58: Hallgatóink figyelmébe! (kb) 7.35: Körzeti időjárásjelentés.
Hírek az új műsorrendben: HÉTKÖZNAP: KOSSUTH: 4.30, 5.00, 5.30, 6.00, 6.30, 7.00, 8.00, 10.00, 12.00, 15.00, 16.00, 17.00, 18.30, 21.00, 22.00, 24.00. PETŐFI: 4.30, 5.00, 5.30, 6.00, 6.30, 7.00, 7.30, 8.00, 8.30, 9.30, 10.30, 11.30, 12.30, 13.30, 14.30, 16.30, 18.30, 20.30, 22.30. 3. MŰSOR: 14.00, 16.00, 18.00, 19.30, 23.00. **SZOMBATON:** KOSSUTH: 4.30, 5.00, 5.30, 6.00, 6.30, 7.00, 8.00, 10.00, 12.00,14.00, 17.00, 18.30, 21.00, 22.00, 24.00. 1.00, PETŐFI: 4.30, 5.00, 5.30, 6.00, 6.30, 7.00, 7.30, 8.00, 8.30, 9.30, 11.30 12.30, 13.30, 15.30, 16.30, 18.30, 20.30, 22.30, 24.00. 3. MŰSOR: 8.00, 10.00, 12.00, 14.00, 16.00, 18.00, 19.30, 23.00.
VASÁRNAP: KOSSUTH: 6.00, 8.00, 10.00, 12.00, 15.00,17.00, 18.30, 22.00, 24.00. PETŐFI: 8.00, 8.30, 10.30, 12.30, 15.30, 17.30, 19.30, 22.30, 24.00. 3. MŰSOR: 8.00, 12.00,15.00, 18.00, 19.30, 23.00.

Hétfő

KOSSUTH RÁDIÓ

8.25: Mit üzen a Rádió? 9.00: Versek. 9.10: A hét zeneműve. 9.40: Mezők, falvak éneke. 10.05: Iskolarádió. 10.30: Nemzetközi mesefesztivál. 10.46: Csajkovszkij: Vonósszerenád. 11.20: Bioritmus. 11.40: A Balogh család. XX. rész. 12.35: Tánczenei koktél. 13.20: Válaszolunk hallgatóinknak. 13.35: Népi zene. 14.00: Ezeregy délután. 14.30: Zenaida Pally és Gianni Poggi énekel. 15.10: Édes anyanyelvünk. 15.15: A győzelem napjára. 15.45: Madrigálok. 16.05: Szocialista brigádok akadémiája. 16.35: Prix Bratislava 1977. A díjnyertes felvételeket bemutatja Solymosi János. I. rész. 17.10: Bemutatjuk új felvételeinket. 17.49: A cornevillei harangok. Részletek Planquette operettjéből. 19.15: Lemezmúzeum. 19.56: Sajtókonferencia. 20.56: A Brnói Opera művészeinek felvételeiből. 21.30: Öregek Európában. 22.20: Tíz perc külpolitika. 22.30: Zenekari muzsika. 0.10: Demjén Ferenc táncdalaiból.

PETŐFI RÁDIÓ

8.05: Operettrészletek. 8.33: Népszerű fúvósátiratok. 9.00: Üten a döntőben. 10.00: A zene hullámhosszán. 12.00: Népdalok. 12.33: Amatőrszínpadok falun. 12.53: Hangszerszólók. 13.28: Kis magyar néprajz. 13.33: Májusi dalok. 14.00: Kettőtől ötig . . . 17.00: Ötödik sebesség. 18.00: Párhuzamos életrajzok. II. rész. 18.33: Zeneközelben. 19.40: A teanao slóaereiből. 20.33: Labirintus. 20.48: Helyszíni szemle. Vidám irodalmi műsor. 21.32: Nátacsokor. 22.33: Derűre is derű. 23.02: Magyar művészek operetthangversenye.

MAGYAR TELEVÍZIÓ

(Rendkívüli adásnap)

16.43: Hírek. 16.50: Jégkorong világbajnokság. Csehszlovákia—Svédország mérkőzés. Közvetítés Prágából (sz.). A szünetben: Reklámműsor. 19.20: Reklámműsor. 19.25: Hírek. 19.30: Perújrafelvétel. Dokumentumfilm. 20.25: Jégkorong világbajnokság. Szovjetunió—Kanada mérkőzés. Közvetítés Prágából (sz.). A szünetben: Reklámműsor. 22.40: Hírek.

JUGOSZLÁV TELEVÍZIÓ

17.10: Magyar nyelvű tv-napló. 17.45: Nagy előadás a tengerfenéken — gyermekműsor. 18.00: Dositej meséi — gyermekműsor. 18.15: Modern világ — művelődési műsor. 18.45: Ifjúsági adás. 19.15: Rajzfilm. 20.00: Markic professzor hallgatása — tv-dráma. 21.15: Kiválasztott pillanat. 21.20: Kultúra az objektívben. 22.20: Dokumentumfilm. 22.40: Ökölvívó VB — szemle.

Kedd

KOSSUTH RÁDIÓ

8.27: Párhuzamos életrajzok. II. rész. 8.57: Nemzetközi mesefesztivál. 9.23: Bach-művek Busoni zongoraátiratában. 10.05: Iskolarádió. 10.35: Alekszandrvo: Poéma Ukrajnáról. 10.42: Donizetti: Rita. Egyfelvonásos vígopera. 11.40: A Balogh család. XXI. rész. 12.35: Melódiakoktél. Közben: 13.10: Törvénykönyv. 13.25: A melódiakoktél folytatása. 13.52: A döntő következik. Rádiójáték. 14.49: Éneklő Ifjúság. 15.10: Magyar szerzők műveiből. 15.44: Magyarán szólva . . . 16.05: Harsan a kürtszó. 16.35: Prix Bratislava 1977. A díjnyertes népzenei felvételeket bemutatja Solymosi János. II. rész. 17.07: Fiatalok stúdiója. 17.30: Holnap közvetítjük . . . 18.00: A Szabó család. 19.15: Schubert: A-dúr szonáta. 19.51: A Csehszlovák Szocialista Köztársaság nemzeti ünnepén. Dénes Mária előadása. 20.21: Az Állami Népi Együttes zenekara játszik. 21.00: Történt valami? 21.30: Az MRT énekkara énekel. 22.20: Osváth Júlia és Losonczy György énekel. 22.50: Meditáció. 23.00: Szimfonikus zene. 0.10: Táncdalok.

PETŐFI RÁDIÓ

8.05: Dalok a „Dühös Múzsa" c. hanglemezről. 8.20: Tíz perc külpolitika (ism.). 8.33: Külföldről érkezett . . . 8.53: Operettrészletek. 10.00: A zene hullámhosszán. 11.33: A Szabó család. 12.00: Sanzonok. 12.33: Operarészletek. 14.00: Kettőtől ötig . . . 15.36: Kapcsoljuk a 22-es stúdiót. Mertz Nóra hárfázik. 15.51: Új felvételeinkből. 16.15: Fúvószene. 16.33: Teli torokból. Politikai daltanítás. 17.00: Ötödik sebesség. 18.00: A nagycenki múzeumba. 18.10: Operettrészletek. 18.33: Barangolás régi hanglemezek között. 18.51: Tánczene Prágából. 19.45: Népi muzsika. 20.33: Diákkönyvtár hanaszalagon. 21.26: Puccini: Pillangókisasszony. Háromfelvonásos opera. 23.37: Három világsláger — hat változatban.

MAGYAR TELEVÍZIÓ

7.59: Tévétorna (ism., sz.). 8.05: Orosz nyelv (ált. isk. 5. o.). 8.25: Pedagógus továbbképzés. A rajzoló gyerek. 9.45: Francia nyelv (középisk. III. o.). 10.00: Delta. Tudományos híradó (ism.). 10.25: Emma. Magyarul beszélő angol tévéfilmsorozat. VI/5. rész (ism., sz.). 11.10: Most mutasd meg! Társasjáték (ism.). 11.40: Utak és kalandok. Magyarul beszélő spanyol filmsorozat. VI/6. rész: Kamioneltérítés (ism., sz.). 14.30: Orosz nyelv (ism.). 14.55: Pedagógus továbbképzés. A rajzoló gyerek (ism.). 15.30: És így tovább . . . Matematika továbbképzés pedagógusoknak. Geometria (ism.). III. 16.33: Hírek. 16.40: Kamcsija. Bolgár rövidfilm (sz.). 16.50: A Közönségszolgálat tájékoztatója. 16.55: Jégkorong világbajnokság. Közvetítés Prágából (sz.). A II. szünetben: Reklámműsor. 19.15: Esti mese. 19.20: Tévétorna (sz.). 19.30: Tv-híradó. 20.00: Hat halott férfi. Magyarul beszélő francia bűnügyi film (sz.). 20.55: FC Bruges—FC Liverpool. Labdarúgó BEK mérkőzés. Közvetítés Londonból (sz.). A szünetben: Reklámműsor (sz.). 22.40: Tv-híradó 3.

MÁSODIK MŰSOR

20.00: Bertolt Brecht: Puntilla úr és szolgája, Matti. Népi komédia zenével, két részben. A Szolnoki Szigligeti Színház előadása, felvételről. (16 éven felülieknek!) Közben: kb. 21.25: Tv-híradó 2.

JUGOSZLÁV TELEVÍZIÓ

17.10: Magyar nyelvű tv-napló. 17.45: Távcső — gyermekműsor. 18.15: Önigazgatás. 18.45: Hajolj meg és kezdd el. 19.15: Rajzfilm. 20.00: Fehérkönyv. 20.45: Labdarúgás: Bajnoki Kupa döntője. 22.35: Bosznia és Hercegovina KSZ kongresszusának krónikája. 22.50: Ökölvívó VB — szemle.

Szerda

KOSSUTH RÁDIÓ

8.27: Szocialista brigádok akadémiája. 8.57: Nemzetközi mesefesztivál. 9.07: Beszélni nehéz. 9.19: Barokk muzsika. 10.05: Nyitnikék — kisiskolások műsora. 10.40: Válaszolunk hallgatóinknak. 10.55: Alfred Cortot, Jacques Thibaud és Pablo Casals trió-felvételeiből. 12.35: Tánczenei koktél. 13.20: Könyvszemle. 13.30: Népi zene. 14.00: Százszorszép Színház. 14.30: Szimfonikus zene. 15.10: Messziről — messzire. 15.50: Mihály András—Gál Zsuzsa: Emlék és intelem — kantáta. 16.10: Pataky Kálmán énekel. 16.44: Mindenki iskolája. 17.07: Dinu Lipatti zongorázik. 17.40: Gondolat. 19.15: Kodály-kórusok. 19.35: Kapcsoljuk a Zeneakadémia nagytermét. Az MRT szimfonikus zenekarának hangversenye. Közben: kb. 20.15: Olvastam valahol . . . Kb. 20.35: A hangversenyközvetítés folytatása. Kb. 21.20: Kis magyar néprajz. Kb. 21.25: Népdalok, néptáncok. 22.20: Tíz perc külpolitika. 22.30: Egy óra dzsessz. 23.30: A Veller vonósnégyes játszik. 0.10: Nóták.

PETŐFI RÁDIÓ

8.05: Vámosi János énekel. 8.20: Tíz perc külpolitika (ism.) 8.33: Slágermúzeum. 9.15: A Harmónia Koncertfúvószenekar játszik. 9.33: Vidám könyvespolc. Fehér Klára műsora. V. rész. 10.00: A zene hullámhosszán. 11.55: Ifjúsági könyvespolc. 12.00: Népi zene. 12.33: Szolnoki stúdiónk jelentkezik. 12.55: Wieniawski-hegedűművek. 13.25: Édes anyanyelvünk. 13.30: Zenevár. 14.00: Sportvilág. 17.00: Zenei Tükör. 18.00: Mindenki iskolája. 18.33: Hétvégi Panoráma. 19.55: Slágerlista. 20.33: Diákkönyvtár hangszalagon. 21.31: Klasszikus operettekből. 22.33: Világtörténelem dióhéjban. Fekete Afrika és a nemzetközi osztályharc. 22.43: Népdalok. 23.20: Dzsesszfelvételekből.

MAGYAR TELEVÍZIÓ

8.59: Tévétorna (sz. — ism.) 9.05: Fizika (ált. isk. 6. o.) 11.05: Kémia (ált. isk. 7. o.) 12.05: Földrajz (ált. isk. 7. o.) 14.45: Fizika (ism.) 15.20: Kémia (ism.) 15.45: Földrajz (ism.) 16.58: Hírek. KUBAI EST. 17.05: Bevezető (sz.) 17.10: Havannai hívogató. (sz.) Zenés riportműsor. 17.55: A házikó. Kubai rövidfilm (sz.) 18.10: Katonasportolóinkkal a kubai Szpartakiádon. Magyar dokumentumfilm (sz.) 18.30: Versek, dalok — Kubából Kubáról (sz.) 18.50: A Magyar fiatalok készülődése a XI. Világifjúsági Találkozóra. Barabás Jánossal, a KISZ KB titkárával beszélget Horváth János. (sz.) 19.00: Kubai ritmusok — a Kaláka együttes előadásában. (sz.) 19.10: Esti mese. 19.20: Tévétorna (sz.) 19.30: Tv-Híradó. 20.00: Nivaldo Herrera Sardinasnak, a Kubai Rádió és Televízió elnökének üdvözlete. 20.05: „A történelem majd feloldoz engem" Fidel Castro. A Svéd Televízió filmje — I. rész. (sz.) 21.25: Az utolsó vacsora. Magyarul beszélő kubai film. (sz.) 23.20: Tv-Híradó.

MÁSODIK MŰSOR

18.13: Világnézet. Az erkölcs (ism.) 18.55: Francia nyelvtanfolyam. III/12. rész. 19.10: Orosz nyelvtanfolyam. A második hivatás. (sz.) 19.30: Tv-Híradó. 20.00: Autó-motor Sport. A Telesport technikai magazinja (sz.) 20.00: Az én dalom hozzád. Vicky Leandros műsora. NSZK zenés film. 21.05: Tv-Híradó 2. 21.25: Reklámműsor. 21.30: Délsarki nyár. Ausztrál rövidfilm (sz.) 22.00: Expedíció a sivatagban. Rövidfilm (sz.)

JUGOSZLÁV TELEVÍZIÓ

16.40: Magyar nyelvű tv-napló. 17.00: A győzelem napja — gyermekműsor. 17.45: Tudósítás a koszovói KSZ konferenciájáról. 18.15: Tudomány. 18.15: Vetélkedő. 19.15: A konyha nagy mestereinek kis titkai. 19.20: Rajzfilm. 20.00: Külpolitika. 20.50: Dimitrije Tucovic — drámasorozat. 22.00: A koszovói KSZ konferenciájának krónikája. 22.15: Bosznia és Hercegovina KSZ kongresszusának krónikája. 22.30: Folk-Art-balettműsor. 23.00: Ökölvívó VB — szemle.

Csütörtök

KOSSUTH RÁDIÓ

8.27: Visszapillantás — 1947—1977. 8.57: Nemzetközi mesefesztivál. 9.14: Operarészletek. 10.05: Iskolarádió. 10.30: Ketten gyártják, de csak az egyik adja. 10.45: Vezényel a szerző. 11.40: A Balogh család. XXII. rész. 12.35: Melódiakoktél. Közben: 13.15: Házunktája. 13.30: A Melódiakoktél folytatása. 13.59: Az én cseh utam. I. rész. Összeállítás a cseh—magyar kulturális és irodalmi kapcsolatok történetéből. 14.37: Dalok a Nagy Honvédő Háború hőseiről. 15.10: Dmitrij Sosztakovics saját műveiből zongorázik. 15.28: Ezeregy délután. 16.10: Népi zenekarok felvételeiből. 16.36: Bemutatjuk új operafelvételeinket. 17.07: Jelentés a magyar szakaszról. 17.32: Grieg: Peer Gynt — kísérőzene. 18.15: Kritikusok fóruma. 19.15: Világszínház. Sámson. John Milton tragédiájának rádióváltozata. 20.28: Népdalest. 21.29: Szociológiai figyelő. 22.00: Új operalemezeinkből. Janacek: A sors. Háromfelvonásos opera. Közben: 22.55: Romano kongresszus Genfben. 23.10: Az operaközvetítés folytatása.

PETŐFI RÁDIÓ

8.33: Az 1977. évi Ljubjanai Nemzetközi Dzsesszfesztivál felvételeiből. 9.00: A Válaszolunk hallgatóinknak különkiadása. 9.20: Nóták. 10.00: A zene hullámhosszán. Közben: 10.15: Néhány szó zene közben. 11.50: A művészet tolvajnyelve. 12.00: Részletek zenés játékokból. 12.33: Tamara Milaskina és Vlagyiszlav Pjakov énekel. 13.03: Nőkről nőknek. 13.33: Éneklő Ifjúság. 14.00: Kettőtől ötig . . . 14.45: A beat kedvelőinek. 15.36: Könyvről könyvért. 15.46: Dallamról — dallamra. 17.00: Ötödik sebesség. 18.00: Mindenki iskolája. 18.33: Magnóról — magnóra. 19.29: Népi zene. 20.00: Vladislav Vodicka hangversenye a Láng Művelődési Központban. 20.33: Mit játsszunk? 22.33: Vidróczki. Részletek Farkas Ferenc—Innocent Vincze Ernő zenés balladájából. 23.20: Könnyűzene.

MAGYAR TELEVÍZIÓ

7.59: Tévétorna (sz. — ism.) 8.05: Magyar irodalom (ált. isk. 8. o.) 9.15: Perpetum mobile. Ismeretterjesztő műsor gyerekeknek (ism.) 10.05: Kamera. Film- és esztétikai műsor középiskolásoknak (ism.) 11.05: Fizika. (ált. isk. 8. o.) 11.45: Angol nyelv (középisk. IV. oszt.) 15.10: Magyar irodalom. (ism.) 15.45: Fizika. (ism.) 16.33: Hírek. 16.40: National Gallery. Angol filmsorozat. (sz.) XII/2. rész. Az európai festészet születése. (ism.) 17.05: Vigyázat sorompó. Az Országos Közlekedésbiztonsági Tanács filmje (sz.) 17.15: Malom. Utazási vetélkedő. — India. 17.45: Gondolatok a vonatban. A Horizont Szerkesztőség műsora (sz.) 18.05: Reklámműsor. 18.10: Öt perc meteorológia. 18.15: Mindenki közlekedik . . . 18.30: Gyárlátogatás. Riportműsor. (sz.) 19.00: Reklámműsor. 19.10: Esti mese. 19.20: Tévétorna (sz.) 19.30: Tv-Híradó. 20.00: A történelem majd feloldoz engem. Fidel Castro. A Svéd Televízió filmje — II. rész (sz.) 21.20: Delta. Tudományos híradó. 21.45: Fiatalok órája. 22.45: Zenés Tv-Színház. Lamberto Gardelli: Az amerikai impresszárió. Vígopera. (sz.) 23.15: Tv-Híradó.

MÁSODIK MŰSOR

16.53: Jégkorong világbajnokság. Közvetítés Prágából (sz.) 19.20: A Keleti Szaján vidékén. Szovjet rövidfilm (sz.) 19.30: Tv-Híradó. 20.00: Csajkovszkij: III. vonósnégyes. Előadja: A Glinka vonósnégyes (sz.) 20.45: Öt perc meteorológia. (ism.) 20.50: Tv-Híradó 2. 21.10: Jégkorong világbajnokság. Közvetítés Prágából. A szünetben: Reklámműsor.

JUGOSZLÁV TELEVÍZIÓ

17.10: Magyar nyelvű tv-napló. 17.45: Gyermekműsor. 18.15: A jugoszláv légierő fejlődése. 18.45: A biztonság napjának szentelt speciális műsor. 19.15: Rajzfilm. 20.00: Hivatásosak. — jugoszláv show. 21.05: Éjszakák és nappalok — filmsorozat. 22.05: Korunk dossziéja: 1953. 23.20: A koszovói KSZ konferenciájának krónikája. 23.35: Ökölvívó VB — Szemle.

Péntek

KOSSUTH RÁDIÓ

8.27: Visszapillantás 1947—1977. A tervgazdálkodás 30 éve II. rész. 8.57: Zenekari muzsika. 9.37: Nemzetközi mesefesztivál. 10.05: Iskolarádió. 10.35: Mozart: c-moll vonósötös. 11.00: A rab és a madár. Batsányi János verse. 11.08: A dohány. Rádiójáték. 12.35: Tánczenei koktél. 13.20: Népdalcsokor. 14.01: Szegődjünk a nyomába . . . 14.11: Kóruspódium. 14.25: Nyitnikék. — Kisiskolások műsora. 15.10: Zenekari muzsika. 16.05: Fészekrakók. 17.10: Énekszóval, muzsikával. 17.30: A gyorsuló idő nyomában. 17.50: Szervánszky Endre műveiből. 19.15: Az Éden elvesztése. Illyés Gyula oratóriumának rádióváltozata. 20.08: Örökzöld dallamok. 21.02: Láttuk, hallottuk. 21.27: Népi zene. 22.20: Tíz perc külpolitika. 22.30: Ady és a muzsika. 23.13: Századunk zenéjéből. 0.10: Operarészletek.

PETŐFI RÁDIÓ

8.05: Morley madrigálok. 8.20: Tíz perc külpolitika (ism.). 8.33: Nóták. 9.34: Filmsztárok énekelnek. 10.00: Hogy tetszik lenni? 11.00: Fúvószene. 11.33: Válaszolunk hallgatóinknak. 11.48: Négy ország — négy énekes. 12.33: Régi híres énekesek műsorából. 13.00: Nagybörzsöny turistaszezonban. 13.15: Népszerű zongoramuzsika. 14.00: Fiataloknak. 14.45: Körhinta. Elbeszélés. 14.59: Operaegyüttesek. 15.25: Orvosi tanácsok. 15.33: Napraforgó. 16.20: Éneklő Ifjúság. 16.33: Ötórai tea. 17.30: Összeállítás a Falurádió műsoraiból. 18.06: Harminc perc a Föld körül. 19.30: Régi magyar dalok és táncok. 19.55: Dzsesszegyüttesek műsorából. 20.38: Baker hadnagy. Írta: Dallos Szilvia. 21.25: Schubert: A-dúr szonáta. 21.56: A rádió operettjeiből. 22.33: Slágermúzeum. 23.15: Zenekari muzsika.

MAGYAR TELEVÍZIÓ

7.59: Tévétorna (ism., sz.). 8.05: Osztályfőnöki óra (ált. isk. 3—4. o.). 8.30: A pókok világa. Japán ismeretterjesztő film (ism., sz.). 8.55: Mindenki közlekedik. Közlekedési műsor (ism.). 9.10: A tricikli. Magyarul beszélő francia filmvígjáték (ism.). 10.40: Malom. Utazási vetélkedő. India (ism.). 11.10: Zene a B stúdióból. NSZK zenés film (ism.). 13.47: A Tigrisbrigád. Magyarul beszélő francia filmsorozat. IX/8. rész. A cár koronája. 14.45: Fabula. A játék (ism., sz.). 15.35: Gábor Andor: Hotel Germánia. Tévéfilm (ism., 14 éven felülieknek). 16.30: Bátorság öröme. Ejtőernyős élsportolók élménye. (Az MHSZ filmje, sz.). 16.45: Hírek. 16.50: A Lockhood lavina. Dokumentumfilm. 17.20: Reklámműsor. 17.30: Érted égetem el . . . Nyikolaj Zabolockij versei. 17.50: Évszázadok, évtizedek. Zsámbék. I. rész. Dokumentumfilm. 18.40: Egymillió fontos hangjegy. A televízió könnyűzenei sorozata (sz.). 18.55: Reklámműsor. 19.05: Stop. Közlekedj okosan. Fékút, féktávolság (sz.). 19.15: Cicavízió (sz.) 19.20: Tévétorna (sz.). 19.30: Tv-Híradó. 20.00: George Feydeau: Kézről — kézre. Tévéboházat (sz.). 20.50: Szalmaláng. Breitner János dalai (sz.). 21.20: Kaptunk egy labdát. Fiatal művészek műsora. Lidérces álmok (ism.). 21.30: Ingrid Bergman-sorozat. Casablanca. Magyarul beszélő amerikai film. 23.20: Tv-Híradó 3.

MÁSODIK MŰSOR

14.00: A 18. miskolci tévéfesztivál gyermekmatiné műsorából. 14.01: Gyárfás Endre: Uraim beszéljenek. Tévéjáték (sz.). 15.15: Kaláka. Zenés irodalmi fejtőrőműsor gyerekeknek, a miskolci Rónai Sándor Művelődési Központ színpadáról. 20.00: Madame Baptiste. Magyarul beszélő francia film (16 éven felülieknek). 21.40: Tv-Híradó 2. 22.00: Parker, a komornyik. Magyarul beszélő NSZK tévéfilmsorozat. VIII/8. rész. Látogatás a Sztár-klubban.

JUGOSZLÁV TELEVÍZIÓ

14.30: Ökölvívó VB. 15.50: Labdarúgó VB. Olimpija—Sarajevo (közvetítés). 17.45: Öt plusz — gyermekműsor. 18.45: Színház a házban — humoros műsor (ism.). 19.15: Rajzfilm. 20.00: Fahrenheit 451. — Amerikai játékfilm. 22.00: Ifjúsági fesztivál: Subotica 78. 23.25: Ökölvívó vb-szemle. 0.10: Hét tv-nap.

Vasárnap

KOSSUTH RÁDIÓ

7.23: Faluról — mindenkinek. 8.10: Öt kontinens hét napja. 8.26: Sass Sylvia és Miller Lajos operettfelvételeiből. 8.55: Kulturális Magazin. 10.03: A kis Mukk története. Mesejáték. 11.00: Kapcsoljuk a 6-os stúdiót. A MÁV szimfonikus zenekar hangversenye. 12.10: Édes anyanyelvünk. 12.15: Jó ebédhez szól a nóta. 13.05: Tiszta szívvel. 13.15: Székely Mihály emlékezetes szerepei. 13.46: Tudósportrék. 14.05: Művészlemezek. 15.17: Paganini: e-moll hegedűverseny. 15.58: Pillantás a nagyvilágba. 16.18: Daloló, muzsikáló tájak. 17.10: Az én cseh utam. II. rész. 17.48: Szimfonikus könnyűzene. 18.45: A Rádió Dalszínháza. 20.31: Bemutatjuk új népzenei felvételeinket. 20.56: A klasszicista dráma. 21.26: Manfred Scherzer és Amadeus Websrinke Schubert-felvételeiből. 22.20: Nagy mesterek — világhírű előadóművészek. 23.25: Hans Knappertsbusch Wagner felvételeiből. 0.10: Sanzonok.

PETŐFI RÁDIÓ

7.00: A római katolikus egyház félórája. 7.30: Lehotka Gábor orgonál. 8.05: Mit hallunk? 8.33: A Nyitnikék postája. 9.00: Szívesen hallgattuk. 10.33: Szivárvány. 12.33: Poppy: Keleti szvit. 12.47: Oluen, a virágot lépő leány. 14.00: Táskarádió. 15.00: Jelenidőben. 15.33: Népi zene. 16.10: Az MRT gyermekkórusa énekel. 16.48: Mikrofon előtt az irodalmi szerkesztő. 16.58: Ötórai tea. 18.06: Barát Apollónia dokumentumműsora. 18.36: Elfelejtett dallamok. 19.43: Remekírók — remekművek. 20.45: Slágermúzeum. 21.40: Kritikusok fóruma. 21.50: Nóták. 22.33: Kellemes pihenést.

MAGYAR TELEVÍZIÓ

8.04: Tévétorna (ism., sz.). 8.10: Mindenki iskolája. 15. Fizika. 8.45: 4. Irodalom (ism.). 9.15: Pufi kalandjai. Magyarul beszélő lengyel gyermekfilmsorozat. 3. rész. A könyvtár titka. 9.45: Hírek. 9.50: Zsebtévé (ism.). 10.20: Játék a GYIK-műhelyben. Képzőművészeti műsor gyerekeknek. IV/1. rész (sz.). 11.00: Debreceni Dózsa—Vasas bajnoki férfi kézilabda-mérkőzés. Közvetítés Debrecenből. 13.18: Pedagógusok fóruma. 13.55: Jégkorong világbajnokság. Közvetítés Prágából (sz.). Közben: Reklámműsor. 16.15: Hullámvitorlázás. NDK kisfilm (sz.). 16.35: Sylvie Vartan műsora. Francia zenés film (ism., sz.). 17.25: Reklámműsor. 17.30: Műsorainkat ajánljuk. 17.55: Lehet egy kérdéssel több? Vetélkedőműsor. 18.25: Reklámműsor. 18.35: A Közönségszolgálat tájékoztatója. 18.40: Esti mese (sz.). 18.50: Tévétorna (sz.). 19.00: A HÉT. 20.00: Hírek. 20.05: A szerelem érintése. Magyarul beszélő angol film (sz.). 21.50: Telesport. Jégkorong világbajnokság. Közvetítés Prágából, felvételről (sz.). — Sporthírek. 23.25: Hírek.

MÁSODIK MŰSOR

18.00: A 18. miskolci tévéfesztivál versenyprogramjából. 18.01: Naplemente. Dokumentumfilm. Harmadik tétel: Sorbanállók. 18.30: Profán passió. Anna Margit világa (sz.). 19.00: A HÉT . . . 20.00: Falujárás. Riportműsor. 20.45: Korok, versek... József Attila: Hangya és Proletárdal. 21.40: Rodolfo. Portréfilm (sz.). 22.15: A világ nyolcadik csodája. Ismeretterjesztő film (sz.).

Színes televízió vételénél 600 FT-OS VÁSÁRLÁSI UTALVÁNYT ajándékozunk áruházainkban és szakboltjainkban

BARTNINKEN

Egészségügyi szolgálat

Az Egyesített Eü. Intézmények Pécs város lakossága részére az alábbiak szerint biztosítja a körzeti orvosi ellátást 1978. május 6-án, szombaton:

Felnőttek részére összevont rendelés: 7—19 óráig

az I. kerületben: újmeszesi körzeti orvosi rendelő, Korvin O. u. 23. (Tel.: 11-169)

a II. kerületben: Munkácsy M. utcai Rendelőintézet, II. em. 219. (Tel.: 13-833/48 m.)

a III. kerületben: dr. Veress E. utcai Rendelőintézet. (Tel.: 15-833.)

Gyermekek részére összevont rendelés 8—14 óráig az alábbi gyermekorvosi rendelőkben:

Gábor Á. u. 15. (Tel.: 11-752) Vasas I—II., Hird, Hősök tere, Szabolcsfalu, Meszes I—II. körzete.

Zsolnay V. u. 45. (Tel.: 13-724) Borbála- és Pécsbányatelep, Zsolnay V. u. I—II. (dr. Kovács, dr. Katona), Ady E. u. I—II. (dr. Finta, dr. Jármay).

Munkácsy M. u. 19. (II. ker. Rendelőintézet, Gyermekpoliklinika földszinti bejárata, tel.: 13-833/75 mellék) Munkácsy Mihály u. 19. (dr. Barka), Koller u. 9. (dr. Gehring), Móricz Zs. tér (dr. Tóth L.), Semmelweis I. (dr. Pánczél), Mikszáth K. u. I—II. (dr. Géczy, dr. Knoch).

Kertváros, Krisztina tér. (Telefon: 15-708). Kertváros u. (dr. Tóth Zs.), Varsány u. I—II. (dr. Matusovits, dr. Bóna), Krisztina tér I—II—III. (dr. Király, dr. Palaczky, dr. Kováts Cs.).

Dr. Veress E. u. 2. III. ker. Rendelőintézet, gyermekpavilon, tel.: 15-833) Mecsekalja (dr. Gothár), I—II—III—IV. uránvárosi körzet (dr. Fohl, dr. Kőpataki, dr. Litkei, dr. Ötvös)

Rókus u. 8. (Tel.: 10-742). Rókus u. I—II—III. körzete (dr. Dörömbözy, dr. Sediánszky, dr. Mezőlaki), toronyház (dr. Szabó I.), Endrész u. I. (dr. Görög), Semmelweis II. (dr. Örkényi).

Szombaton 14 órától este 19 óráig az egész város gyermeklakossága részére gyermekorvosi ügyelet egy helyen:

Munkácsy M. utcai Rendelőintézet, Gyermekpoliklinika földszinti bejárata. (Tel.: 13-833/75 mellék)

1978. május 6-án, szombaton este 19 órától 1978. május 7-én, vasárnap egész nap és éjszaka, héttőn reggel 7 óráig ügyeleti szolgálat áll a sürgős ellátásra szoruló betegek rendelkezésére.

FELNŐTTEK RÉSZÉRE:

az I. kerületben: újmeszesi körzeti orvosi rendelő, Korvin O. u. 23. (Tel.: 11-169)

a II. kerületben: Munkácsy M. utcai Rendelőintézet (ügyeleti bejárat, tel.: 12-812)

a III. kerületben: dr. Veress E. utcai Rendelőintézet. (Tel.: 15-833)

GYERMEKEK RÉSZÉRE:

Munkácsy M. utcai Rendelőintézet, Gyermekpoliklinika földszinti bejárata (tel.: 10-895).

Injekciós kezelésben részesülő gyermekek ellátása vasárnap délelőtt 8—11 óra között történik ugyanitt.

Ha a megadott telefonszámok nem jelentkeznek, beteghez hívást a 09-nek (posta) is be lehet jelenteni.

Fogászati ügyeleti szolgálat 1978. május 6-án, szombat este 19 órától hétfőn reggel 7 óráig a Munkácsy M. utcai Rendelőintézetben (ügyeleti bejárat).

A MECSEKI SZÉNBÁNYÁK FELVESZ:
18—35 éves férfi munkavállalókat föld alatti

csillés, segédvájár, vájár, lakatos

munkakörbe.

35 ÉVESNÉL FIATALABB ÚJ DOLGOZÓINKAT
Komlón, illetve Pécsett 1,5—2 év múlva

készpénzbefizetés nélkül, rendkívül előnyös anyagi feltételek mellett juttatjuk lakáshoz

A lakáskiutalás feltétele: 10 éves szerződés föld alatti munkára. A lakáskiutalásig kényelmes munkásszállói elhelyezést biztosítunk Komlón.

Címünk: Mecseki Szénbányák munkaügyi osztálya, 7629 Pécs, Komját Aladár u. 5.

VÉDJE, OVJA ÖN IS GÉPKOCSIJÁT! VÁSAROLJON ÖSSZECSUKHATÓ, FEMVÁZAS, PONYVÁS

garázst

Ára: 5100,– Ft

KAPHATÓ: 15. sz. SZÍNESFÉM SZAKBOLTBAN (PÉCS, Tüskés dűlő 3., Ipari úton, vágóhíd mögött)

BARANYAKER

Tapétavásár

EGYES TAPÉTÁK
50%-os
ENGEDMÉNNYEL
VÁSÁROLHATÓK,

BARANYAKER

amíg a készlet tart

Tapéta

SZAKBOLT
Pécs, Kossuth L. u. 1.,
NICK-UDVAR,
Telefon: 10-365

Közlemény!

A bátaszéki Nagyközségi Közös Tanács Költségvetési Üzeme öntött aszfaltozást vállal

Felhasználási terület:

járdák, sportpályák, sertésnevelők, istállók, garázsok, raktárak, műhelyek, udvarok stb.

Megrendelést: Bátaszék,

Deák F. u. 13. sz. alatt veszünk fel.

Érdeklődni lehet minden nap, szombat kivételével 8–16 óráig.

Ugyintéző: Mozsonics János műszaki vezető

Telefon: Bátaszék 75

Köszönettel várjuk megrendelésüket. Üzemvezetőség

A CARBON KÖNNYŰIPARI VÁLLALAT
felhívja a 8 általános iskolát végzett fiúk és lányok figyelmét, hogy

női szabó és cipőfelsőrész-készítő szakmunkástanulónak jelentkezzenek

Vállalatunk korszerű tanműhelyeiben sajátíthatják el a szakmát.

A jelentkezési lapot a komlói 501. sz. Csizmazia Gyula Ipari Szakmunkásképző Intézethez, (Komló, Ságvári Endre u. 1.) kell beküldeni.

Kollégiumi elhelyezést a Szakmunkásképző Intézet vidéki tanulók részére biztosít.

LAKÁS–INGATLAN

Komlón, Dávidföldön félkész családi ház sürgősen eladó. Érdeklődni: Komló, Ságvári út 4. Csonka.

Pécsett, Abaligeti útról nyíló hegyoldalon, déli fekvésű szőlős nyaraló, családi okok miatt – sürgősen eladó. Kövesút, villany van. Érdeklődni: Szántó Imre, Hódmezővásárhely, Bokányi Dezső utca 6. sz.

Elsőéves orvostanhallgató leányom részére Pécsett külön bejáratú, összkomfortos albérleti szobát keresek szeptember 1-re. Ajánlatokat: részletes ismertetés és bér közlésével kérem. Kirchfeld Károly, Szombathely, Szinyei Merse u. 20.

Magyarürög-felsőhegyen, a Szarvas-dűlőben, 910 n-öl szőlő-gyümölcsös, pince, présház, szobakonyha, felszereléssel eladó. Megosztva is. Érdeklődni: Pécs III., Sirály utca 18. Sárosi.

Egyszoba, komfortos, erkélyes OTP-öröklakás eladó, őszi beköltözéssel. Érdeklődni: délután 6 órától. Pécs, Nap u. 25., földszint 2.

Elcserélném Mecsekoldalban lévő 3 szobás, tehermentes OTP-öröklakásomat Balaton-parti vagy Budapest környékire, 2 vagy 3 szobás, kertes családi házért. „Pécsi panoráma" jeligére ajánlatokat a Hunyadi úti hirdetőbe.

Harkányban, a Tenkes oldalon 405 n-öl szántó, 20 darab termő gyümölcsfával, minden tekintetben kedvező helyen, eladó. Érdeklődni: Görcsöny, Pelikán lakótelep, Ladányi. Egész nap.

Bogádi szőlőhegyen, közel a városhoz, 520 n-öl – fele szőlő, fele szántó – föld eladó. Érdeklődni: Bogád, Petőfi út 5.

Elcserélném 36 négyzetméteres, harmadik emeleti, 1 szobás, gázfűtéses, komfortos tanácsi lakásomat nagyméretű, félkomfortos udvari, földszinti vagy első emeleti tanácsi lakásra. „Hármas csere" jeligére a Hunyadi úti hirdetőbe.

Kertes kis családi ház beköltözhetően eladó. Érdeklődni: szombat-vasárnap, Táncsics Mihály utca 7.

Alsó-Makárban szőlő-gyümölcsös, 400 n-öl hétvégi házhely építési engedéllyel eladó. (30-as autóbuszvégállomáshoz 5 perc). Telefon: 19-773.

Garázshely Meszesen és 2 darab padlókefélőgép eladó. Érdeklődni: Kodály Zoltán utca 7., I. em. 2. ajtó. Dunai.

Fiatal pár albérletet keres Pécsett vagy Pécs környékén. Ajánlatokat: levélben, Garányi Éva, 7633 Pécs, Hajnóczy út 15/A.

Elcserélném Baja, belvárosi kettő szoba, összkomfortos tanácsi lakásomat kizárólag Pécs-Szigeti részen lévő másfél szobás tanácsi lakásra. Ajánlatokat: „Centrum" jeligére a Magyar Hirdető bajai kirendeltségébe kérem.

Kertvárosi 4 szoba hallos, összkomfortos családi ház eladó. „680 ezer" jeligére a Hunyadi úti hirdetőbe.

Reprezentatív öröklakás (2 és fél szobás, garázsos), városközpontban eladó. Lakástelefon: 17-321.

Eladó azonnal beköltözhetően 1 szoba, konyha, éléskamra, 104 n-öl területtel. Pécs, Május 1. utca 13. sz., vagy elcserélném PIK, 2 szobás lakásért. Érdeklődni: Pécs, Melinda u. 25., fszt. 3.

Orfűn 300 n-öl közművesített házhely sürgősen eladó. 180 000 Ft. Érdeklődni: Pécs, Fürst S. u. 77. Nagy Imre.

350 n-öl szőlő eladó. Építeni is lehet. Pogány, Petőfi u. 16. sz.

Szövetkezeti 2 szoba összkomfortos, távfűtéses lakás, kertvárosi 10 emeletes épületben, OTP-átvállalással, beköltözhetően eladó. Érdeklődni: hétköznapokon, 7–15 óráig a 12-429 telefonon, Krauszné néven.

Beköltözhető kétszoba, komfortos öröklakás eladó. Pécs, Geisler E. u. 7. Pető. (udvari lépcsőház)

200 n-öl gyümölcsös – bekerítve –, egy kis faházzal Ürög-alsón eladó. Sümegi Sándorné, Újmecsekalja, Hajnóczy u. 21., I. em.

Magyarhertelenden 220 n-öl hétvégi telek megosztva is eladó. Pécs III., Ybl M. u. 9. Sors.

Ady Endre u. 30. számú házrész, beköltözhetően eladó.

Keresek két házaspár részére kétszobás, összkomfortos lakást, kb. 2 évi időtartamra, szerződéssel. Pécs, Komló, illetve környéke. „30 évesek" jeligére a Sallai utcai hirdetőbe.

Lothárdon ház eladó. Ady Endre u. 24. Érdeklődni: Pécs, Bálics u. 33., vagy Szőkéd, Szegedíék.

Aranyosgadány, Kossuth L. utca 88. számú ház 1000 n-öl kerttel eladó. 35 000 Ft-ért. Érdeklődni: mindennap.

Kertes családi ház gazdálkodási lehetőséggel eladó Pécs, Engels út 199. szám alatt. Érdeklődni: Vasárnap, 15–18 óráig.

250 n-öles telkek eladók. Donátusi templomhoz közel – Sasdűlő 6.

Eladó Patacson 630 n-öl szőlő lakható épülettel, megosztva is. Érdeklődni: Patacs, Dzsámi u. 4. szám.

Kertvárosi 2 szobás szövetkezeti, távfűtéses, tapétás lakásomat elcserélném családi házra. „Mónika" jeligére a Sallai utcai hirdetőbe.

Eladó sürgősen Újhegyen 676 n-öl szőlő kis épülettel, kúttal, 80 ezerért. Vagy feles művelésre kiadó. Érdeklődni: este, Hajnóczy u. 27/B., fszt. 1. Kovács.

Kossuth Lajos utcai 2 szoba, konyhás, udvari, I. emeleti tanácsi lakásomat elcserélném belvárosi hasonlóra. Érdeklődni: a Sallai utcai hirdetőben, „Belváros" jeligére.

Szoba-konyhás vagy garzon albérletet keres egyedülálló nő egy kislánnyal, lehetőleg üresen – Kovácstelepen, vagy Uránvárosban. „Detti" jeligére a Sallai utcai hirdetőbe.

Eladnám vagy elcserélném Ürög Templomközben lévő 395 n-öl telkemet, amely víkendházzal új lugasszőlőből, kertből, gyümölcsösből áll, egy Pécsi-tó melletti víkendházért. Magócs Mátyás, 39-es dandár út 4/C., földszint 2.

1000-es nagykerekű Wartburg és karosszéria eladó. Telefon: 16-886. 17 óra után.

Új állapotban lévő cseh, piros, variálható babakocsi eladó. Érdeklődni: Kodály Zoltán utca 26., III. em. 3. Köves. Telefon: 19-120.

Konyhaszekrény 600 forintért eladó. Érdeklődni: 17 órától, Molnár Imréné, Hunyadi út 71.

408-as Moszkvics-alkatrészek eladók. Karosszéria-elemek, ajtók, szélvédők, üzemképes motor, motoralkatrészek. Hétköznap délután 3 órától, vasárnap egész nap. Máriagyűd, Tenkes utca 12. (Borozó mellett).

3 éves 1500-as Polski Fiat eladó. Trabant Combit beszámítok. Érdeklődni: Siklós, Táncsics u. 31. 18 óra után.

Zsürizett, kétszintes alpesi faház igényesnek eladó. Megtekinthető összerakott állapotban. Nászay, 7635 Bagolydűlő 6.

Nagykerekű 1000-es Wartburg rendszám nélkül eladó. III. ker., Hajnóczy u. 29/B., fszt. 1.

500-as Trabant-karosszéria, önindító, akkumulátor eladó. Pécs, Bittner Alajos u. 39.

Jó karban lévő olajkályha eladó. Megtekinthető: szombat délelőtt, Lyceum u. 6. sz.

1200-as Volkswagen, alkatrészekben eladó. Érdeklődni: 16 óra után, Pálma u. 24.

1 éves német juhász kutya eladó. Molnár János, Siklós, Kanizsai Dorottya u. 9.

Vennék nászajándéknak alkalmas értékesebb tárgyat. Ajánlatot: „Nászajándék" jeligére a Sallai utcai hirdetőbe kérek.

Wartburg és Skoda Octavia – bontva – eladó. Pécs, Zöldellő u. 5. Rácz.

Eladó UC-s Zsiguli Combi. Pécs, Építők útja 2/C. Telefon: 18-509.

Nagykerekű Wartburg, júliusig érvényes műszakival eladó. Pécs, Zöldellő u. 5. Rácz.

Heverők, kétajtós szekrények, vitrinek, háromajtós szekrények, konyhabútor, kombinált-szekrény eladó. Sallai utca 15. Szabó bútorosnál. Telefon: 16-579.

ZB-s fehér Dácia eladó. Cím: Dr. Mészáros, Kodály Zoltán utca 10.

VEGYES

Magánosok részére az

ÉLISZ

festő-mázoló,

tapétázó

kapacitást ajánl!

Érdeklődni:

Kossuth Lajos u. 63.
Telefon: 11-739.

Jó állapotú kandallómat lebontásért díjtalanul odaadom. Pécs, Jókai Mór u. 45., I. em. 5. Bolla László.

Takarítást, festés után is, ablaktisztítást, napitakarítást, lomtalanítást, parkettcsiszolást vállal kisiparos. Közületnek is! Levélcím: Pécs, Dimitrov utca 32.

Nappali elfoglaltsággal 4, illetve 6 órás másodállást vállalok, „Érettségi, kocsi van" jeligére a Sallai utcai hirdetőbe.

Matematikából főiskolások vizsgára és középiskolások érettségire, felvételire való előkészítését vállalom. Blázsovics József, 10-444 telefonon.

MIT HOL VÁSÁROLJUNK

MERU KER PÉCS

MOHÁCSI vásárlóink figyelmébe ajánljuk az Olcsó cipők boltja 50—70 százalék árengedménnyel árusított női és gyermekcipőit. Női félcipők 60,—, 80,—, 100,— és 120,— Ft-os áron, gyermek félcipők 40,— és 60,— Ft-os áron nagy választékban vásárolhatók! Tekintse meg az árukészletet, válasszon! Önt is várjuk!

KÖZÜLETEK, FIGYELEM! Szijgyártó és műbőrök, metamid, bonomid, mikrobordás gumiszőnyegek, gumi- és műanyag tömlők nagy választékban kaphatók a Pécsi ÁFÉSZ új bőrszaküzletében Pécs, Szabadság út 4. Gépkocsiparkolás az udvarban!

BÚTORVÁSÁR a Szentlőrinci ÁFÉSZ rendezésében, a helyi kultúrotthon nagytermében, 1973. május 4-től 14-ig. Egyes termékeknél árengedményt adunk!

KÖZÉRDEKŰ

Élelmiszer

Pécs-Vasason, a Bethlen utcai ABC Aruházban MA 12—14 ÓRÁIG díjmentes kóstolót rendezünk a B. m. Állatforgalmi és Húsipari Vállalat töltelékáruiból, valamint a Pannónia Sörgyár üdítőitalaiból. Minden kedves érdeklődőt szívesen látunk áruházunkban.

Értesítjük kedves vendégeinket, hogy ma este a Pannónia éttermünkben zártkörű rendezvény lesz.

HALÁLOZÁS

Fájdalomtól megtört szívvel tudatjuk, hogy drága gyermekünk, öcsém, sógorom, bátyuskánk, unokánk,

FAZEKAS GYÖRGY

életének 24. évében örökre itthagyott bennünket. Temetése május 9-én, kedden fél 2 órakor lesz a pécsi központi temetőben. A gyászoló család.

Mély megrendüléssel tudatjuk, hogy szeretett munkatársunk,

FAZEKAS GYÖRGY

szobafestő-mázoló szakmunkás 24 éves korában, 1978. április 29-én elhunyt. Temetése 1978. május 9-én fél 2 órakor lesz a pécsi központi temetőben. Lakásszövetkezet karbantartó részlegének dolgozói.

Mély fájdalomtól megtört szívvel tudatjuk, hogy szeretett édesanyánk, anyósunk, nagymamánk, dédmamánk, ükmamánk,

ÖZV. HARASZTI FERENCNÉ
Gál Mária

életének 74. évében váratlanul elhunyt. Temetése 1978. május 9-én fél 1 órakor lesz a pécsi központi temetőben. A gyászoló család.

(FRICK) FERENCI IGNÁCNÉ

72 éves korában váratlanul elhunyt. Szeretett édesanyánkat 1978. május 9-én, kedden délután 2 órakor kísérjük utolsó útjára a pécsi központi temetőben. Gyászolják: leányai, vejei, unokái és a széles körű rokonság.

Mély fájdalommal értesítjük mindazokat, akik ismerték, hogy

ÖZV. SZABÓ JÓZSEFNÉ

Auer Mária, sásdi (pécsi) lakos 91 éves korában, hosszú szenvedés után elhunyt. Temetése május 9-én, kedden 1 órakor lesz a pécsi központi temetőben. A gyászoló család.

Megrendült fájdalommal tudatom, hogy húgom,

VIZY KORNÉLNÉ

Orbán Mária meghalt. Hamvasztás utáni búcsúztatása 1978. május 10-én du. 3 órakor lesz a pécsi központi temetőben. Gyászoló nővére.

Fájdalommal tudatjuk, hogy szeretett feleség, anya, anyós, nagymama,

HARTUNG JÁNOSNÉ
Pfeiffer Erzsébet

77. évében elhunyt. Temetése május 8-án 12 órakor lesz a pécsi központi temetőben. Emlékét megőrizzük. A gyászoló család.

Mély fájdalommal tudatjuk, hogy szeretett férjem, testvérünk és sógorunk,

WOLF GYULA

görcsönyi lakos, MÁV dolgozó, hosszas, súlyos betegség után, életének 57. évében elhunyt. Temetése május 10-én, szerdán du. fél 4 órakor lesz a pécsi központi temetőben. A gyászoló család.

Fájdalomtól megtört szívvel tudatjuk, hogy felejthetetlen jó férjem, édesapám, apósom, nagypapánk, sógorom,

SIMON IMRE

70 éves korában elhunyt. Temetése 1978. május 9-én du. fél 4 órakor lesz a pécsi központi temetőben. A gyászoló család.

Mély fájdalommal tudatjuk, hogy felejthetetlen drága férjem, édesapánk, apósunk, nagypapám, dédpapánk, és kedves rokonunk,

JANICS ISTVÁN

1978. április 28-án elhunyt. Felejthetetlen halottunkat május 8-án fél 1 órakor kísérjük utolsó útjára a pécsi központi temetőben. A gyászoló család.

Mély fájdalommal tudatjuk, hogy drága édesanyám, picike mamánk és kedves rokonunk,

ÖZV. VITVINDICS PÁLNÉ

Mizser Erzsébet 1978. május 1-én, hosszú szenvedés után elhunyt. Temetése május 8-án fél 2 órakor lesz a pécsi központi temetőben. A gyászoló család.

Mély fájdalommal tudatjuk, hogy szeretett papánk, nagypapánk,

PATKÓ JÁNOS

volt váradi lakos, rövid szenvedés után, 83 éves korában váratlanul elhunyt. Emlékét megőrizzük. Mély fájdalommal búcsúzunk: szerető lánya, unokája, unokaveje és dédunokái.

Mély fájdalommal tudatjuk, hogy

STEINER GYULA

szobafestő hamvasztás utáni búcsúztatása május 9-én délután fél 3 órakor lesz a pécsi központi temetőben. A gyászoló család.

Mély fájdalommal tudatjuk mindazokkal, akik ismerték és szerették, hogy drága jó édesapánk, férjem, gyermekünk és testvérünk,

SZŐLŐSI GYÖRGY

életének 35. évében, hosszú betegség után elhunyt. Hamvasztás utáni búcsúztatása május 8-án, hétfőn fél 3 órakor lesz a kaposvári keleti temetőben. A gyászoló család.

KÖSZÖNET

Hálás szívvel mondunk köszönetet a jó barátoknak, ismerősöknek, akik felejthetetlen jó édesanyánkat, testvéremet,

ÖZV. HUBA GÉZÁNÉT

utolsó útjára elkísérték, koszorúkkal és virágokkal fájdalmunkon enyhíteni igyekeztek. Külön köszönet a Kisiparosok Országos Szervezete helyi csoport vezetőségének és szakosztályának. A gyászoló család.

Hálás szívvel mondunk köszönetet a kedves komáéknak, keresztés bérmagyermekeinknek, családjuknak, kedves sógoraim és sógornőimnek és családjuknak, kedves nagybácsinknak és sógorasszonynak, családjuknak, az Árpád utcai, Hun utcai kedves szomszédoknak hálásan köszönöm a segítséget. Köszönet a jó barátoknak, bányász nyugdíjas és fuvarostársainak megjelenését, a Pécsi Vízművek tmk üzem összes dolgozójának tiszteletadását. Külön köszönet a Botond utcai jó szomszédoknak és minden kedves ismerősnek, barátnőimnek a megjelenésért. Hálásan köszönöm a gyönyörű, sok szép koszorút, csokrot és virágot, amellyel felejthetetlen jó férjem,

ZÓNA JÁNOS

sírját elhalmozták és kettős gyászomban velem együttéreztek. Gyászoló felesége, menye és nagyon szeretett kis unokája.

Hálás szívvel mondok köszönetet a rokonoknak, barátoknak, ismerősöknek, hogy drága férjem,

SZÉLIG REZSŐ

hamvasztás utáni búcsúztatásán megjelentek és koszorúkkal, virágokkal fájdalmamat enyhíteni igyekeztek. Külön köszönetet mondok a Nádor Étterem vezetőségének és dolgozóinak a koszorúkért, Kiss Károly üzletvezető párttitkárnak a búcsúztatásért. Köszönöm a III. sz. szociális otthon vezetőségének, dolgozóinak és gondozottainak a koszorút és együttérzést. Gyászoló özvegye.

Ezúton mondunk köszönetet mindazoknak, akik felejthetetlen halottunk,

SZABÓ GÉZA

temetésén részt vettek, koszorúk és virágok küldésével fájdalmunkat enyhíteni igyekeztek. A gyászoló család.

Ezúton köszönjük mindazoknak, akik

ORBÁN AMBRUS

ivándárdai lakos temetésén részvétükkel fájdalmunkat enyhíteni igyekeztek. A gyászoló család.

Köszönetet mondok azoknak az ismerősöknek, barátoknak, munkatársaimnak, szomszédaimnak, akik felejthetetlen férjem,

HEGYI JENŐ

temetésén megjelentek, koszorúk, virágok küldésével őt utolsó útjára elkísérték. Gyászoló felesége.

Köszönetet mondunk az ismerősöknek, barátoknak, munkatársaknak, hogy felejthetetlen drága halottunk,

LAKI LAJOS

temetésén részvételükkel, koszorúk, virágok küldésével mély fájdalmunkat enyhíteni igyekeztek. A gyászoló család.

Hálás szívvel mondunk köszönetet a kedves rokonoknak, barátoknak, jó szomszédoknak és ismerősöknek, hogy felejthetetlen halottunk,

WÉBER BALINT

temetésén megjelenésükkel, virágok és koszorúk küldésével együttérzésüket nyilvánították. Külön köszönetet mondunk a Szeszipari Vállalat összes dolgozójának, valamint a Baranyaker központi dolgozóinak. A gyászoló család.

Dolgozókat felvesznek

A PÉCSI Faipari Szövetkezet targoncavezetőt felvesz. Jelentkezni lehet: Pécs, Bolgár Néphadsereg útja 10. Munkaügy. (150023/0627)

MÉH

AZONNALI belépéssel felveszünk szállítási előadót, és lángvágót vállalatunk pécsi telepére. Jelentkezés: Dél-dunántúli MÉH V., Pécs, Gomba u. 4. Szállítási osztályvezetőnél. (150024/0890)

AZONNALI belépéssel felveszünk vállalatunk tmk-műhelyébe villanyszerelőt. Jelentkezés: Dél-dunántúli MÉH V. Pécs, Gomba u. 4. Tmk-művezetőnél. (150025/0898)

A DOLGOZÓK Önálló Gimnáziuma helyettesítésre gépírni tudó adminisztrátort felvesz. Nyugdíjas is lehet. 7621 Pécs, István tér 10. szám. (150028/0911)

A DOLGOZÓK Önálló Gimnáziuma takarítónőt felvesz. 7621 Pécs, István tér 10. (150029/0911)

SEGÉDMUNKÁST és állatápolókat felvesz a Mecseki Kultúrpark. Jelentkezés: a vidámparki irodában, 8–16 óra között. (1013/0731)

A TITÁN Kereskedelmi Vállalat Baranya megyei Kirendeltsége felvesz az ügyvitel gépesítéséhez érettségizett dolgozókat (kezdő is lehet), illetve gépi adatrögzítőket, 2 gyors- és gépíró adminisztrátort, továbbá vasedény és műszaki eladói képesítéssel rendelkező kereskedelmi szakmunkásokat, férfi raktári segédmunkásokat, valamint tmk-villanyszerelőket. Jelentkezés adm. munkaörökre Ilniczky Mária ügyviteli osztályvezetőnél, egyéb munkaörökre Schepp János raktárvezetőnél, Pécs, Megyeri út 59. Raktárbázis. (1021/0878)

ALTALÁNOS szerkezeti és karosszérialakatost, valamint nehézgépkezelőket felvételre keresünk. Jelentkezni lehet: Pécsi Köztisztasági Vállalat tmk-műhelyvezetőnél, Pécs, Bolgár Néphadsereg útja 92. (1007/0142)

TAKARÍTÓNŐT felvesz az 500. sz. Szakmunkásképző Intézet. Jelentkezés: a gondnoknál Pécs, Rét u. 41. (964/0800)

A POLLACK Mihály Műszaki Főiskola felvesz nagy gyakorlattal és középfokú végzettséggel rendelkező anyagkönyvelőt. Jelentkezni: a gazdasági osztály vezetőjénél. (863/0876)

A BARANYA megyei Temetkezési Vállalat érettségi bizonyítvánnyal rendelkező adminisztratív előadót felvesz. Jelentkezés a vállalat központjában, Pécs, Bolgár Néphadsereg u. 97. (930/0082)

A PÉCSI Építőipari Szövetkezet Pécs, Felszabadulás út 16. felvesz: új szigetelési technológiához tetőfedő segédmunkásokat és bádogosokat, valamint lakatos segédmunkásokat. (910/0872)

A MECSEKVIDÉKI Vendéglátó Vállalat asztalos, hűtő- és vízvezetékszerelő, valamint férfi segédmunkásokat keres felvételre. Jelentkezés: Pécs, Edison út 1. sz. alatti fenntartási üzemünknél reggel 7-től 10 óráig. (915/0868)

SIKONDAI egyszemélyes szabadkasszás büfévezetői állás betöltésére (május 15-től október 15-ig) pályázatot hirdetünk. Pályázati feltételek: tiszta hatósági erkölcsi bizonyítvány, működési bizonyítvány és üzletvezetői képesítés vagy szakképesítés és 5 éves munkaköri gyakorlat. Nyugdíjas is lehet. Pályázatokat: „Megbízható" jeligére a Hunyadi úti hirdetőbe kérjük beadni. (976/0908)



A belga Anderlecht csapata nyerte el a Kupagyőztesek Európa Kupáját. A párizsi Parc Des Princes stadionban a döntő mérkőzésen 4:0-ra győzött az Austria Wien együttese ellen. A képen, igaz kapushibából, a belga csapat megszerzi első gólját.

A Bayern Budapesten

Szombaton délután fél ötkor a „Nemzetközi Kupa 78" első mérkőzésére kerül sor Budapesten, a Hungária körúton. A nemrég végetért bajnokságban bronzérmet szerzett MTK VM a többszörös BEK-győztes, NSZK-beli Bayern Münchent fogadja.

A bajor együttes pénteken különgéppel érkezik Budapestre, s a játékosok közül csak a válogatottak, a kapus Maier, valamint Schwarzenbeck és Rummenigge hiányzik, a többi világhírű labdarúgó, köztük a gólgyáros Gerd Müller, Hoeness, Roth, Kappelmann és a jugoszláv Oblak viszont pályára lépnek szombaton.

Úttörőolimpia

16 csapatból 9 jutott tovább

Következik az országos selejtező második fordulója

Május végén rendezik az egyéni sportágak megyei döntőit

Az úttörőolimpia labdajátékok országos selejtező mérkőzéseinek első fordulójában jól szerepeltek a baranyaiak – 16 csapatból 9 jutott tovább.

Ebben az évben új formában rendezik az úttörőolimpia versenyeit. „A" és „B" kategóriában tartanak versenyeket, a területi döntők helyett a labdajátékoknál a megyei győztesek selejtező mérkőzéseket vívnak, oda-vissza alapon, és ezeken döntik el a továbbjutást.

●

A kispályás labdarúgásban az „A" kategóriás Építők úti általános iskola és a „B" kategóriás mohácsi Széchenyi téri általános iskola csapata jól vette az akadályt és továbbjutott. Az Építők úti általános iskola nagypályás „A" kategóriás csapata is a 2. fordulóra készül. Nem sikerült kiharcolnia a továbbjutást a Petőfi utcai általános iskola csapatának.

A kézilabdázóknál is jól ment a játék. A fiúknál a Gyárvárosi Általános Iskola, a lányoknál a Jókai utcai általános iskola „A" kategóriás és a Hal József utcai általános iskola fiú és a Vasas II. általános iskola lány „B" kategóriás csapata is biztosan jutott tovább.

A kosárlabdázóknál nem ment ilyen jól a játék, csak az „A" kategóriás Karikás Frigyes utcai általános iskola lány csapatának sikerült biztosítania a részvétel jogát a 2. forduló mérkőzéseire. A Karikás Frigyes utcai általános iskola fiú „A", a Bánki Donát utcai általános iskola fiú és a Pécs-Mecsekalja általános iskola lány „B" kategóriás csapata kiesett.

A selejtező első fordulójában a gyárvárosi általános iskola fiú kézilabda csapata óriási csatát vívott a balatonboglárlakkal. Schneider György testnevelő tanár jól készítette fel csapatát, a fiúk szép győzelmet arattak. Biztató teljesítményt nyújtottak az első fordulóban a Hal József utcai általános iskola fiú kézilabdázói is. Kitűnő játékkal rukkoltak ki az Építők úti általános iskola nagypályás labdarúgói: 37:1-es remek gólkülönbséggel szerepeltek a megyei döntőn és a selejtező első fordulójának két mérkőzésén. Szalai Tibor és Vass Ottó testnevelő tanárok a továbbiak során is jó eredményeket várnak a gyerekektől. Sokan dicsérték a Mohács, Széchenyi téri általános iskola labdarúgóit jó játékukért és szép győzelmükért.

Az országos selejtező 2. fordulójának párosítását a hét végén készítik el Budapesten. A győztesek innen a legjobb 6 csapat közé kerülnek, melyek június elején Zánkán vívnak körmérkőzést. Az első három helyezett csapat kerül az országos döntőbe, ezeket a mérkőzéseket Tatán játsszák június 22–30. között.

●

Az egyéni sportágak megyei döntőit májusban rendezik. Május 20-án a tájékozódási futók versenyeznek, május 21-én a Műszaki Főiskolán a tollaslabdázók. A tornászok megyei döntőjére május 25–26-án kerül sor. A kisdobos úszók megyei döntőjét május 21-én a Hullámfürdőben tartják. Tavaly 5 csapat indult, az idén 8–10 csapat részvételére számítanak a rendezők. Június 1-én és 2-án a PVSK-pálya lesz a színhelye az atlétikai megyei csapatdöntőknek. Június 5-én az egyéni számokat bonyolítják le. A területi döntő Zalaegerszegen lesz az egyéni sportágakban június 14–18. között. Az országos döntők színhelye Tata, időpontja június 22–30.

Hegyi István

Fókusz

A számok tükrében

A 22. SALGÓTARJÁN–KOMLÓ TALÁLKOZÓ

Az eddig lejátszott huszonegy mérkőzés összesített eredménye a Komló szemszögéből:
21 5 7 9 25-35 17
csak Salgótarjánban:
10 – 3 7 9-24 3

Tehát Tarjánban még nem győzött a komlói gárda. Az utolsó hat salgótarjáni összecsapás eredménye: az 1967-es bajnokságban 0:2, az 1969-es bajnokságban 0:4, az 1970-es egyidényes bajnokságban 1:2, az 1970–71-es bajnokságban 2:3, az 1971–72-es bajnokságban 1:5 és az 1972–73-as bajnokságban 1:3. A Komlói Bányász góllövőlistáján az SBTC ellen: 3 gólos: Juhász, 2 gólos: Perényi, Solymosi II., Bordács és Horváth, 1 gólos: Kanizsai, önaól, Kiss, Sós, Iván, Bartulov, Ruppert, Garai, Takács, Pataki II., Bencsik, Dárdai, Tresch és Kolesánszky.

A két csapat legutóbbi hazai, illetve idegenbeli eredményei: Salgótarjáni BTC (otthon): Budafok 2:0, Eger 2:1, Debrecen 2:2, Kossuth KFSE 3:0, Vác 1:0 és Várpalota 4:1.

A Salgótarján jelenlegi hazai mérlege:
15 13 2 – 31-9 28

Komlói Bányász (idegenben): Fűzfő 0:1, Eger 0:1, Debrecen 1:2, Kossuth KFSE 1:1, Vác 1:0 és Várpalota 2:0.

A Komló jelenlegi idegenbeli mérlege:
15 4 4 7 15-19 12

A 2. PVSK–KESZTHELY TALÁLKOZÓ

Az első mérkőzésen a PVSK 2:0-ra nyert.

A PVSK jelenlegi hazai mérlege:
15 11 2 2 34-7 24

A Keszthely jelenlegi idegenbeli mérlege:
15 2 1 12 18-44 5

A 2. BÁBOLNA–VÉMÉND TALÁLKOZÓ

Az első összecsapás a Véménd 1:0-ás győzelmével végződött.

A Bábolna jelenlegi hazai mérlege:
15 9 2 4 30-18 20

A Véménd jelenlegi idegenbeli mérlege:
15 2 4 9 15-29 8

A Véménd góllövőlistájának állása: 15 gólos: Schwarczkopf, 5 gólos: Bencsik (27) és Martinkovics, 4 gólos: Dárdai L., Rott (38) és Tóth II., 3 gólos: Borovácz (9), 2 gólos: Kiss (3) és Tóth I., 1 gólos: Törjék (15), Kovács (3) és Fiochsz. A zárójelben levő szám azt mutatja, hogy a játékos eddig összesen hány gólt ért el bajnoki mérkőzésen a Véménd színeiben.

A 2. KISS J. SE–SELLYE TALÁLKOZÓ

Az első mérkőzést a baranyai csapat 2:1-re nyerte. A KISS J. SE jelenlegi hazai mérlege:
15 8 2 5 24-25 18

A Sellye jelenlegi idegenbeli mérlege:
15 4 2 9 12-25 10

JUBILEUM:

100. bajnoki mérkőzése előtt áll csapatában Kolesánszky (Komló).

Lehel Jenő

KÉZILABDA

Kettős mérkőzés a sportcsarnokban

Kettős bajnoki kézilabdamérkőzés színhelye lesz ma a városi sportcsarnok. Először a PMSC női csapata a KEK-győztes Ferencváros együttesével találkozik. A találkozó esélyese a fővárosi csapat, hisz olyan játékosok lépnek pályára a zöld-fehéreknél, mint Berzsenyi, Takácsné, Lelkesné, Csulikné vagy Csiha. Ez azonban nem jelenti azt, hogy a PMSC a hazai környezetben, a szurkolók támogatásával ne okozhatna meglepetést.

A női mérkőzés után játszszák a PMSC—Vasas férfi találkozót. A piros-feketék legutóbb Csömörön arattak nagyszerű győzelmet, azt megelőzően pedig a Honvéd csapatától vettek el egy pontot. A Vasas pillanatnyilag a második helyet foglalja el a bajnoki táblázaton a Tatabánya mögött, a PMSC a nyolcadik, a hatodik helyezettel azonos pontszámmal. Így a Vasas elleni összecsapás óriási csatát ígér. Ha Ágostonék megismétlik az előző fordulókban nyújtott teljesítményüket, akkor könnyen okozhatnak kellemes meglepetést a szurkolóknak.

RÖVIDEN

DIÁKSPORT. A középiskolás atlétikai futócsapatbajnokságon a fiúknál a Nagy Lajos Gimnázium, a lányoknál a Mohácsi Kisfaludy Gimnázium csapata győzött. További sorrend, fiúk: 2. Leöwey Klára Gimnázium, 3. Mohácsi Kisfaludy Gimnázium. Lányok. 2. Leöwey Klára Gimnázium, 3. Pollack Mihály Építőipari Szakközépiskola.

SAKK. Befejeződött Szigetváron a város sakk-csapatbajnoksága. A győzelmet a Zrínyi Tsz szerezte meg, a Szigetvári ÁFÉSZ végzett a 2. helyen és a szigetvári nyugdíjasok csapata volt a 3.

DIÁKSPORT. A MEDOSZ megyei Bizottsága szervezésében tartották a mezőgazdasági szakközépiskolák, szakmunkástanuló intézetek sportversenyeit. A versenyeken a szentlőrinci Mezőgazdasági Szakközépiskola szerepelt a legjobban és elnyerte a MEDOSZ megyei Bizottsága vándorserlegét. 2. a Pécsváradi Szakmunkásképző Intézet, 3. a Villányi Szakmunkásképző Intézet, 4. a Mohácsi Mezőgazdasági Szakközépiskola, 5. a Sellyei Mezőgazdasági Szakmunkásképző Intézet.

KOSÁRLABDA. A Széchenyi Gimnázium fiú csapata az országos középiskolás bajnokságon az elődöntőben legyőzte a Kecskemét csapatát és bejutottak a döntőbe.

CSELGÁNCSOZÓ-FELVÉTEL. A Pécs városi Sportiskola cselgáncs szakosztálya felvételt hirdet 1963–1967. között született fiúk részére. Jelentkezni lehet a PMSC pécsújhegyi sportházában hétfő, szerda és pénteki napokon, délután 5 órakor.

ATLÉTIKA. Jól sikerült a pécsi járás atlétikai pályabajnoksága. A versenyen 11 iskola és 10 sportegyesület több mint 200 versenyzője állt rajthoz.

Mai sportműsor

Kézilabda. NB I. mérkőzések: PMSC—Ferencváros, női csapatok, városi sportcsarnok 17.00. PMSC—Bp. Vasas, férfi csapatok, városi sportcsarnok, 18.00.

Labdarúgás

A Komarov csapata az országos középiskolás labdarúgóbajnokság selejtezőjében a székesfehérvári Vasvári Pál szakközépiskola ellen Pécsett 2:0-ra győzött, míg a visszavágón 1:1 volt az eredmény. A Komarov így bejutott a legjobb négy közé, ahol ma délután 2 órakor a budapesti Kvassay szakközépiskola csapatával mérkőznek a kovácstelepi pályán.

Autóverseny

Ausztriában Graz környékén nemzetközi hegyiversenyt rendeztek és az 1300 köbcentis gépek mezőnyében a pécsi Gulyás Imre negyedik lett. Gulyás a Pécsi Volán szakosztályában felkészített Ladával indult.

SPORT DN SPORT

Labdarúgó vb-esélyek olasz és lengyel szemszögből

„Meglepetést okozhat a magyar válogatott"

A Rómában megjelenő Il Messagero című lap legutóbbi számában azt jósolja, hogy az argentínai labdarúgó világbajnokságot Brazília nyeri. A cikk szerzője szerint a „kávéország" csapatának az európai úton mutatott játékuk láttán, Rivelinoéknak 25 százaléknyi az esélyük arra, hogy vb-elsők legyenek. Utánuk a sorban a házigazda argentinok következnek 20 százalékos esélylehetőséggel. A legjobb európainak tartott hollandoknak mindössze 15 százalék reményük van arra, hogy legutóbbi ezüstérmüket aranyra „cseréljék".

Meglepő, hogy a világbajnoki cím védőjét, az NSZK-t, a rományosok sorában 7,5 százalékkal csak az ötödik helyre sorolják, előttük szerepel még 8 százalékkal a lengyel válogatott is.

A további remények az olaszok szemszögéből így festenek: Franciaország 5 százalék, Magyarország és Svédország 4—4 százalék.

*

Jacek Gmoch, a lengyel labdarúgó-válogatott edzője az argentínai vb tizenhatos döntőjében részt vevők tudását és esélyeit elemezve a magyar csapatról is kifejtette véleményét.

— Selejtező csoportjukban a magyarok nagyon erős ellenfelekre akadtak, de kemény küzdelem vár rájuk a nyolc közé jutásért is. Általában nagyobb esélyt adnak e küzdelemben Argentínának, továbbá Olaszországnak és Franciaországnak. Nekem azonban az a véleményem, hogy a magyar labdarúgók képesek meglepetést okozni és keresztülhúzhatják ellenfeleik számításait.

– Mely csapatokat sorolja a nagy esélyesek közé?

– Mintegy 12 olyan csapatot tudok összeszámolni, amelyeknek esélyük van arra, hogy komoly szerepet játsszanak ezen a világbajnokságon. Közülük négyet lehetne kiemelni, amelyek valamivel erősebbek a többieknél: Argentína, Brazília, valamint az NSZK és Hollandia. Közvetlenül a nyomukban van az a 8 együttes, amely megváltoztathatja az erőviszonyokat, így Magyarország és Lengyelország is.

*

● BUENOS AIRES: Az utolsó válogatott előkészületi mérkőzéseket játszotta a június 1-én kezdődő világbajnokság előtt az argentin együttes. 50 ezer néző előtt a vb-rendezők a világbajnokság „fővárosában" biztosan, 3:0 arányban győztek az uruguayi együttes ellen, úgy, hogy a félidőben 1:0-ra vezettek, majd a háromgólos különbséget a 89. percben biztosították be. Góllövők: Luque (21. p.), Ardiles (50. p.), Alonso (89. p.).

Újdonság érkezett a Centrum Áruházba!

Férfi import bőrzakó	1960,— Ft
Férfi import bőrzakó	2500,— Ft
Férfi import bőrkabát	2690,— Ft
Női 3/4-es bőrkabát	3600,— Ft
Bakfis nappa bőrkabát	4950,— Ft
Bakfis sertésvelur zeke	2050,— Ft

AMÍG A KÉSZLET TART!

Nagy választék, szolid árak.
Centrum Áruház a város központjában!

CENTRUM ÁRUHÁZ

Dunántúli Napló

Az MSZMP Baranya megyei Bizottságának lapja
Főszerkesztő: Mitzki Ervin
Főszerkesztő-helyettesek: Báling József és Hallama Erzsébet
Szerkesztőségi ügyelet 8—20 óráig 10-053, 20 óra után 15-726
Kiadja a Baranya megyei Lapkiadó Vállalat
Felelős kiadó: Braun Károly
Szerkesztőség és kiadóhivatal: 7601 Pécs, Hunyadi út 11. sz.
Telefon: 15-000, 15-762, 15-852, 15-245, 15-264
Szerkesztőség telex: 12-421
Kiadó telex: 12-320

Készült ofszet rotációs eljárással Saphir 96-os gépen Pécsi Szikra Nyomda 7630 Pécs, Engel János u. 8.
Tel.: 13-177, 13-696. Telex: 12-211
Felelős vezető: Szendrői György

Terjeszti a Magyar Posta
Előfizethető a helyi postahivataloknál és a kézbesítőknél.
Előfizetési díj egy hónapra 21 Ft
Indexszám: 25 054
ISSN 0133—2007

Világ proletárjai, egyesüljetek!

Dunántúli Napló

XXXV. évfolyam, 123. szám
1978. május 6., szombat
Ára: 80 fillér

Az MSZMP Baranya megyei Bizottságának lapja

Az amerikai mezőgazdasági miniszter nyilatkozata magyarországi látogatásáról

Az amerikai mezőgazdasági miniszter a kétoldalú kereskedelem bővítéséről, hitelkapcsolatokról, agrártudományi tapasztalatcseréről készül tárgyalni Budapesten és bízik abban, hogy az eddigi együttműködés talaján még szélesebb körű kapcsolatok alakulnak ki a magyar kormány illetékes vezetőivel. Robert Bergland, a Carter-kormány mezőgazdasági minisztere (politikai tiszte előtt farmer) szombaton európai körútra indul, amelyen túlnyomórészt szocialista országokat, egyebek között a Szovjetuniót, Lengyelországot, Romániát keresi fel, majd dr. Román Pál mezőgazdasági és élelmezésügyi miniszter meghívására négy napot tölt hazánkban. Ez lesz egyébként a harmadik személyes találkozó a két ország mezőgazdasági vezetői között.

Robert Bergland az MTI washingtoni tudósítójának adott nyilatkozatában hangoztatta: „Már eddig is érintkezésben állottam a magyar kormány illetékes képviselőivel. A budapesti megbeszélésektől azt várom, hogy megismerjük: hosszabb távra milyen tervei, szükségletei vannak a magyar gazdaságnak — s milyen szerepe lehet ezekben a tervekben amerikai vállalatoknak. Lehetőséget látok rendszeres cserekapcsolatra a mezőgazdasági tájékoztatásban és kétségkívül vannak a magyar agrártudománynak olyan vívmányai, amelyek az amerikai tudományos körök érdeklődésére tarthatnak számot. Személyesen, első kézből szeretnék tapasztalatokat szerezni — mint mezőgazdász, s mint érdeklődő magánember egyaránt. Bizonyos vagyok benne, hogy — az eddigi együttműködés talaján — még szélesebb körű, szívélyes, baráti kapcsolatok alakulnak majd ki Budapesten."

A kérdésre, hogy — szükségszerű párhuzamként — hogyan növelheti hazánk az Egyesült Államokba irányuló kivitelét, Robert Bergland kijelentette: „Világos, hogy egyetlen ország sem viselheti el hosszabb távon, ha a kereskedelmi mérleg partnerével szemben kiegyensúlyozatlan. Látogatásom egyik fontos célja éppen az, hogy felmérjük: a hagyományos magyar exportcikkek, mint például a húskészítmények, mellett milyen más magyar termékek lennének alkalmasak az amerikai piac számára — így a mezőgazdasági cikkeken túl ipari gyártmányok is."

E vonatkozásban a miniszter elmondotta: a kormány, azon belül a mezőgazdasági tárca amellett van, hogy töröljék el az Egyesült Államok és a szocialista országok kereskedelmét, hitelkapcsolatait politikai okokból akadályozó amerikai megkötöttségeket.

(Heltai András tudósítása)

A politikai enyhülést egészítse ki a katonai



Nagy jelentőségű megbeszélés L. Brezsnyev és H. Schmidt között

Ma írják alá a 25 évre szóló kereskedelmi-gazdasági keretmegállapodást

Két és fél órás megbeszélést folytatott pénteken délelőtt Leonyid Brezsnyev Helmut Schmidt kancellárral.

Zamjatyin, a szovjet küldöttség szóvivője szerint a megbeszélés fő témája az volt, mit kell tenni, hogy a politikai enyhülést katonai enyhülés egészítse ki, milyen lépésekre van szükség a haderők és fegyverzet közép-európai csökkentéséről folyó bécsi tárgyalásokon az előrehaladás érdekében. Brezsnyev tájékoztatta a kancellárt a hadászati támadófegyverek korlátozásáról folyó szovjet—amerikai tárgyalásokról, hangsúlyozva, hogy ma ez a legfontosabb kérdés a leszerelés terén.

Bölling, az NSZK kormányának szóvivője kijelentette, hogy a megbeszélés igen intenzív, koncentrált, tárgyszerű, mindenképpen jó eszmecsere volt. A két államférfi valóban párbeszédet folytatott ezekről a fontos kérdésekről. Brezsnyev és Schmidt megbeszélésén csak a tolmácsok voltak jelen, a két ország külügyminisztere — Gromiko és Genscher — ezzel egyidőben külön megbeszélést folytatott egymással.

Brezsnyev kifejtette: ma a legfontosabb feladat az enyhülés megszilárdítása, a leszerelés megvalósítása, a fegyverkezési verseny megszüntetése, a világháborús fenyegetés kiküszöbölése. Az SZKP KB főtitkára rámutatott: szovjet vélemény szerint a fegyverkezés üteme ma a világon meghaladja azoknak a lépéseknek az ütemét, amelyek a leszerelésre irányulnak. Ezt az irányzatot amíg nem késő — meg kell állítani. A leszerelés folyamatát állandóvá kell tenni és új impulzusokkal kell ösztönözni. Az Egyesült Nemzetek Szervezete közgyűlésének rendkívüli leszerelési ülésszaka elé terjesztett szovjet javaslatok ezt a célt szolgálják. A Szovjetunió és az NSZK álláspontja ebben az alapvető kérdésben nem tér el egymástól, mindketten a békére és az enyhülésre törekednek. Brezsnyev kiemelte: egyetért Schmidt kancellárral, aki már több ízben kijelentette, hogy az enyhülésnek nincs ésszerű alternatívája.

Mint Bölling bonni kormányszóvivő elmondotta, a szovjet—amerikai SALT-tárgyalásokkal kapcsolatban Schmidt kancellár hangsúlyozta: országa, bár nem atomhatalom és nem is kíván nukleáris fegyverek birtokába jutni, erősen érdekelt abban, hogy a nagyhatalmak mielőbb

(Folytatás az 5. oldalon)

A Baranya megyei Pártbizottság ülése

Tegnap ülést tartott az MSZMP Baranya megyei Bizottsága. A tanácskozáson részt vett *Keserű Jánosné*, az MSZMP Központi Bizottságának tagja, könnyűipari miniszter.

Dr. Nagy József, a Központi Bizottság tagja, a megyei pártbizottság első titkára tájékoztatót tartott az MSZMP KB 1978. április 19–20-i üléséről.

A pártbizottság ülésének napirendjén szerepelt a XI. kongresszus határozatai végrehajtásának Baranya megyei tapasztalatait összegző jelentés. Az előterjesztés vitájában felszólalt *Lukács János*, az MSZMP Pécs városi Bizottságának első titkára, *dr. Szabó József*, a NEB megyei elnöke, *dr. Schwarcz József*, a Mecseki Szénbányák pártbizottságának titkára, *Bóna Ernőné*, a KISZ megyei Bizottságának első titkára, *Zámbó István*, a Bikali Állami Gazdaság igazgatója, *Remeczki Mihály*, a MÁV Pécsi Igazgatósága szerelő-csoportvezetője, *Keserű Jánosné* könnyűipari miniszter. A pártbizottság a jelentés és a vita alapján állásfoglalást fogadott el a XI. pártkongresszus határozatainak Baranya megyei végrehajtásáról és soronlevő feladatokról.

A pártbizottság elfogadta a megyei párt-végrehajtóbizottság munkájáról szóló tájékoztatót.

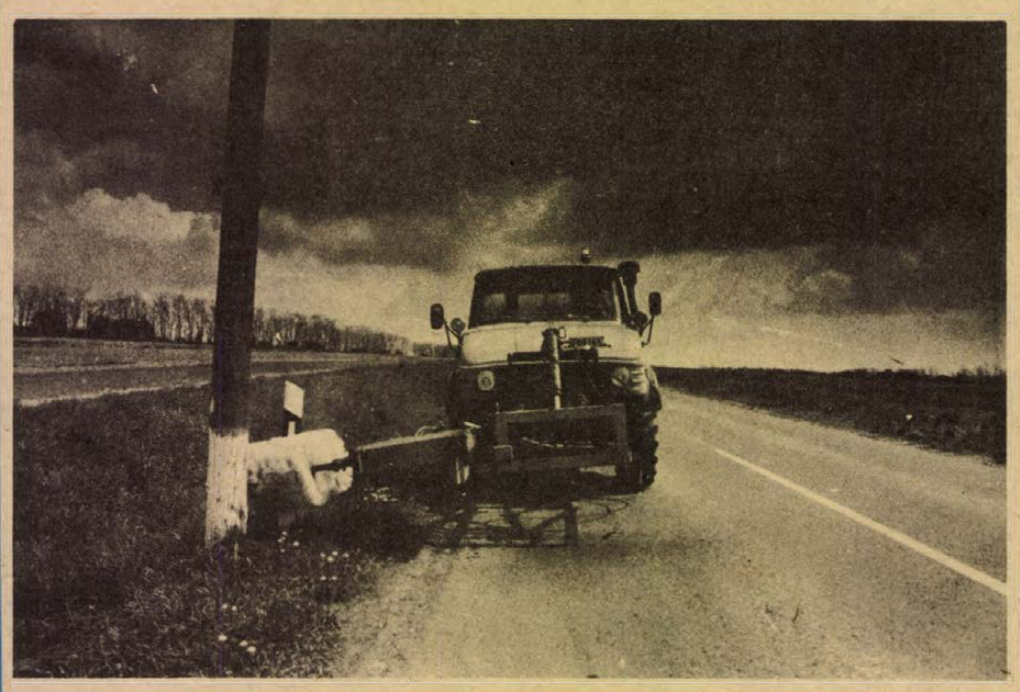

Tavaszi mosást végeznek Baranyában az útszéljelző oszlopokon és a korlátokon.

Átadás 1980. május 31-én

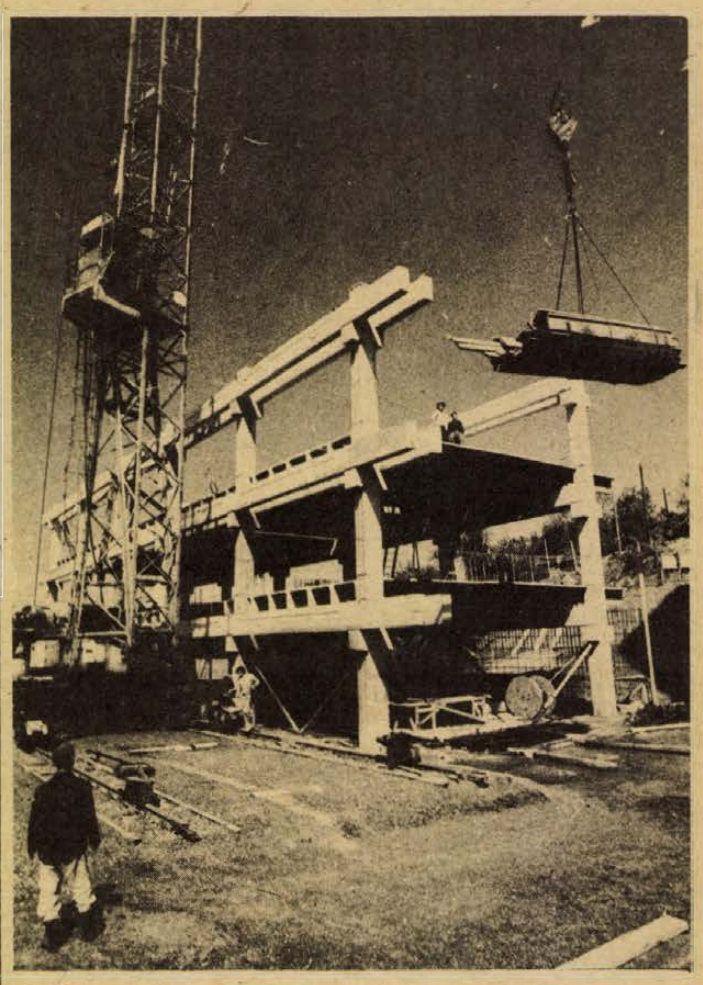

Épül a komlói Zengő Áruház

■ Tanulmányterv az áruválasztékra

Komlón, a Kossuth Lajos utcában, az autóbusz pályaudvar melletti elkerített telken már állnak a leendő áruház pillérei. Beruházó a Komló és Vidéke ÁFÉSZ, tervezője a SZÖVTERV, kivitelező a Tolna megyei Állami Építőipari Vállalat. Az építkezést tavaly őszszel kezdték meg, amikor elkészült az alapozás. A hatalmas toronydaru ezekben a napokban már az előregyártott elemeket rakja fel, készülnek a szintek. Az áruház 3000 négyzetméter alapterületű, háromszintes lesz. Összehasonlításképp a pécsi Konzum Áruház alapterülete 9000 négyzetméter.

A Zengő Áruházat Komló város méreteihez szabták. Ha megépül, naponta 7–8000 embert tudnak majd itt kiszolgálni. A földszinten ABC-áruház lesz, a felsőbb szinteken ruházati és műszaki cikkek, illetve sport, camping cikkek és barkácsfelszerelések, mivel Komló e cikkekből jelenleg ellátatlan. Az ÁFÉSZ a Közgazdaságtudományi Egyetem Pécsi Karának marketing tanszékét kérte fel az előzetes piackutatás elvégzésére. Az egyetemmel megkötött együttműködési szerződés keretében már készül a tanulmányterv, amit a közgazdászok a jövő héten terjesztenek az ÁFÉSZ vezetői elé. A terv nemcsak arra ad választ, hogyan rendezzék be az áruházat, miként szervezzék a kiszolgálást, hogy egységnyi alapterületen a legnagyobb forgalmat bonyolítsák le, de segítséget nyújt abban is, hogy a 30 milliós árukészletet milyen áruféleségekből állítsák össze.

Az építés átfutási ideje sajnos hosszú, mert a kivitelező korábban nem vállalta. Így az építés költsége is egyre emelkedik.

Az állami támogatás fix összegű 13 millió forint, a SZÖVOSZ 20 milliós hozzájárulása is fix összeg. Az építkezés megdrágulását sem a MESZÖV, sem az ÁFÉSZ nem tudja önerőből vagy hitelből finanszírozni. Sajnos a 80 millió forintos beruházásba — forgóeszközzel együtt 80 millió — mozgólépcső már nem fér bele. Nagy kár, mert ma már többemeletes áruházat mozgólépcső nélkül nem szabadna megépíteni. A Zengő Áruház éves forgalma a becslések szerint már az első évben 120–140 millió forint lesz. Az áruház gazdái a szövetkezeti áruházak jó hagyományaihoz ragaszkodva, szeretnének gazdag választékot biztosítani a vásárlóknak és több olyan cikket is forgalomba hozni, ami másutt nem kapható.

— Rné —

PFSZ-nyilatkozat

A Palesztinai Felszabadítási Szervezet pénteken New Yorkban olyan értelmű állásfoglalást hozott nyilvánosságra, amely gyakorlatilag semmissé teszi az izraeli propagandának azt az évek óta hangoztatott érvelését, hogy a palesztin állam megalapítása Izrael állami léte ellen irányulna.

Labid Zehdi Ferazi, a PFSZ állandó ENSZ-megfigyelője a világszervezet székhelyén tartott sajtóértekezletén pénteken kijelentette: „Tudomásul vesszük, hogy Palesztina egy részén állam jött létre. Nem célunk, hogy saját államunkat Palesztina egész területén hozzuk létre. A továbbiakban Izraelnek arra az állítására utalva, amely szerint a PFSZ sohasem ismerné el Izrael állam létét, leszögezte: „Izrael léte nem a mi elismerésünktől függ. Izrael létezése tény". A probléma azonban az — fűzte hozzá — hogy „a cionisták nem akarnak eltűrni nem zsidó elemeket államukban".

Egészségpolitikai aktíva

A pártszervek feladatai az egészségügyi ellátás javításában, az integráció és az orvosi etika volt a fő témája a megyei pártbizottságon, tegnap délután megtartott egészségpolitikai aktívának. A tanácskozást *Rajnai József*, a megyei pártbizottság osztályvezetője nyitotta meg. Korreferátumában *Gyenes Imre*, a megyei pártbizottság munkatársa a megye egészségpolitikai helyzetét elemezte, *dr. Kóbor József* megyei főorvos pedig az integráció megvalósításáról és az orvosetikai helyzetről szólt. A tanácskozáson felszólalt *dr. Medve László* egészségügyi miniszterhelyettes és *dr. Vidovszky Kálmán*, az MSZMP Központi Bizottságának alosztályvezetője. Az aktíván részt vett *Bocz József*, a megyei párt-vb tagja, a megyei pártbizottság titkára.

Finn államtitkár Pécsett

A hazánkban tartózkodó *Arno Hannus*, finn belügyminisztériumi államtitkár tegnap *dr. Szabó János* építésügyi államtitkár társaságában Pécsre látogatott. A vendéget fogadta *Czente Gyula*, Pécs Tanácsának elnöke, aki tájékoztatót adott a város társadalmi, kulturális, egészségügyi helyzetéről, s beszélt Pécs és Lahti testvérvárosi kapcsolatairól. A találkozón ott volt *Nemeskéri László*, a Baranya megyei Állami Építőipari Vállalat igazgatója. Finn vendégünk délután megtekintette a Ivov-kertvárosi építkezéseket, az újmecsekaljai lakótelepet, majd a magasházat, később felkereste Pécs múzeumait és a székesegyházat. *Arno Hannus* találkozott *Horváth Lajossal*, Baranya megye Tanácsának elnökével.

Kiváló vállalat

Mecseki Erdő- és Fafeldolgozó Gazdaság

Az idén tizenegyedik alkalommal nyerte el a Kiváló vállalat kitüntető címet a Mecseki Erdő- és Fafeldolgozó Gazdaság. Ebből az alkalomból tegnap délután a pécsi Nádor Szálló éttermében tartott ünnepségen *dr. Sali Emil*, a MÉM főosztályvezetője adta át a kiváló címet tanúsító oklevelet *Csanádi Béla* igazgatónak.

Az ünnepség elnökségében foglalt helyet *Horváth Lajos*, a megyei párt-vb tagja, megyei tanácselnök, *Petőházi Szilveszter*, az MSZMP Pécs városi Bizottságának titkára, *dr. Csontos Gyula*, a Fagazdaságok Országos Központjának vezérigazgatója és *dr. Lahmann Gáborné*, a MEDOSZ titkára.

Nagy lehetőségek a Pécsi Faipari Szövetkezet előtt

Idén megduplázódik a bútorexport

Bemutató lesz Japánban és Kuvaitban

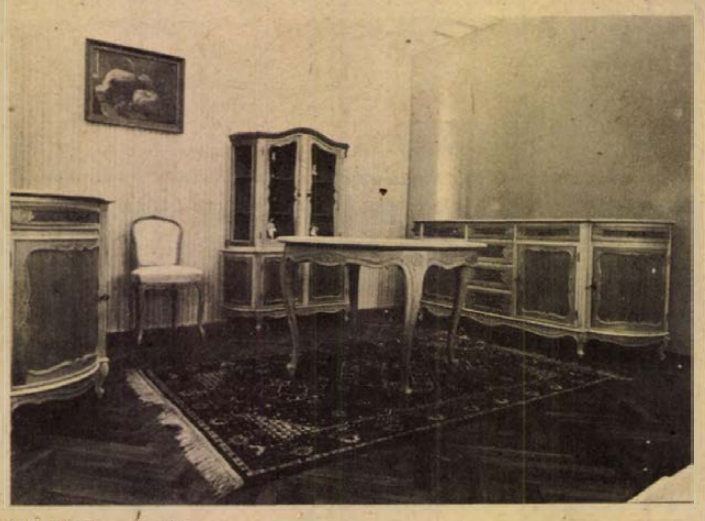

XV. Lajos garnitúra

Flamand népi irányzatú rusztikus stílbútorok, ólombetétes ajtóval ellátott középkori francia szoba és hálógarnitúrák: holland, nyugatnémet és belga piacokra. Szalon- és ülőgarnitúrák a Szovjetunióba. Így összegezhetők a Pécsi Faipari Szövetkezet ez évi főbb külpiaci szállításai.

Az elmúlt évben 26 millió forint értékben exportált, elsősorban tőkés piacokra a szövetkezet, ez évben 52 millió forint értékben szállít az előbb említett piacokra. Érthető tehát, hogy megkülönböztetett figyelmet kapott tegnap az a koordinációs tárgyalás, melyet a Pécs városi Ipari Szövetkezetek pártbizottságán folytattak Maletics Miklós pártbizottsági titkár vezetésével, és amelyen részt vett Kálmán Sándor, az ARTEX Külkereskedelmi Vállalat vezérigazgatója és a szövetkezet vezetői. A megbeszélésen az ez évi sikeres exportszállítások elégedett értékelése mellett elsősorban arról tárgyaltak, hogy mit és mennyit szállítson jövőre a Pécsi Faipari Szövetkezet.

A koordinációs tárgyalás eredményesen végződött. Újszerű együttműködésben állapodott meg a gyártó és a kereskedelmi vállalat. Az ARTEX garantálja, hogy gyorsítja a helyi ügyintézést, egyszerűsíti a belső adminisztrációs intézkedéseit, jobban érvényesíti a kölcsönös pénzügyi előnyökön alapuló együttműködést.

A Pécsi Faipari Szövetkezet elfogadta a külkereskedelem jövő évi igényét. Több prototípus készítésével, egyedi tervezésű, népi irányzatú magyar, németalföldi szoba-, háló- és ebédlőgarnitúrákkal kidolgozza a szövetkezet jövőbeni stílusirányzatát.

Az ARTEX jövőre rekordtételben, hetvenötmillió forint értékben kíván a pécsiektől stílbútort vásárolni. Ez azt jelenti, hogy hazánkban a második legnagyobb bútorexportőr a Pécsi Faipari Szövetkezet lesz. A bútorok, melyek közül a legújabb a holland Hutten cégnek szállított piros és meggyszínű szekreterek és zeneszekrények — értékesítéséről az ARTEX azonnal gondoskodik. A közeljövőben Japánban és Kuvaitban mutatják be a szövetkezet stílbútorait.

Elítélték a győri öntödei robbanás felelőseit

Súlyos mulasztásokat követtek el

Befejeződött Győrött az április 17-e óta tartó tárgyalássorozat az 1978. jan. 4-i győri öntödei robbanás ügyében. A Győri Megyei Bíróság dr. Szabó Győző tanácsa pénteken ítéletet hirdetett a 9 ember halálát okozó bűnügyben. A bíróság halált okozó gondatlan veszélyeztetés büntette miatt marasztalta el Molnár Albert művezetőt, Hegyi Lajos üzemvezetőt, Bognár Ernő termelési intézőségi osztályvezetőt és Kövecs Miklós főművezetőt. Ezért Molnár Albertet 3 év és 8 hónap, Hegyi Lajost két év és hat hónap, Bognár Ernőt ugyancsak két év és hat hónap, Kövecs Miklóst pedig egy év és hat hónap szabadságvesztésre ítélte. Kövecs Miklós büntetésének végrehajtását a bíróság 3 évi próbaidőre felfüggesztette. A bíróság az első három vádlottat négy—négy évre, a negyedrendű vádlottat három évre foglalkozásának gyakorlásától is eltiltotta.

A bíróság a széles körű bizonyítási eljárás, a szakértői vélemények és a vádlottak vallomásai alapján megállapította, hogy a szakma elemi szabályait és az utasítások egész sorozatát szegték meg. Ez vezetett a január 4-i öntödei robbanáshoz. A kemence, amely felrobbant, már az elmúlt év végén meghibásodott. Miután fenékrészét újra falazták, nagy mennyiségű víz tört be a kemence belsejébe. Ezt a rendkívüli eseményt az elítéltek figyelmen kívül hagyták és mindenáron a termelés mielőbbi megkezdését erőltették, ami végül is a robbanáshoz vezetett. A bíróság az ítélet indoklásában kimondta, hogy az emberi élet védelmét semmilyen más társadalmi érdek nem előzheti meg.

Az elítéltek még akkor sem tettek megfelelő intézkedéseket, amikor a hevenyészve rendbehozott kemencéből kicsapott 12 mázsa súlyú olvadt acél. Még ekkor is el lehetett volna kerülni a katasztrófát. A leállás és az alapos vizsgálat helyett a termelés folytatására adtak utasítást, s néhány óra múlva bekövetkezett a robbanás. Az áldozatok valamennyien olyan súlyos sérüléseket szenvedtek, hogy a leggondosabb orvosi kezelés sem tudta életüket megmenteni.

Az ítélethirdetés után az ügyész súlyosbításért, a vádlottak és védők pedig enyhítésért fellebbeztek.

Ismeretterjesztés a buszon



Vizsgáztak az országjárás-vezetők

Miről nevezetes Nikla?

Földrajz, művészettörténet, technika

A hölgy rövid habozás után ontani kezdi az adatokat Keszthelyről. A kérdés mint a borotva: mi jut eszébe a CCS-ről Szombathellyel kapcsolatban? A válasz nem késik, a vizsgáztató elégedetten bólogat, s kéri a hölgy személyi igazolványát. Míg az adminisztrációt végzi, egy másik asztalnál már az utazási forgatókönyvről, a kísérőjelentésről folyik a szó. Szabályos vizsga ez, folyosói kéztördeléssel, utolsó könyvpergetéssel, boldog kibotorkálással.

Pedig itt korántsem olyan veszélyes a helyzet, mint mondjuk egy egyetemi szigorlaton: a TIT és az IBUSZ által szervezett országjárásvezetői tanfolyam hallgatói adnak számot a nyolc hetes kurzus alatt felszedett tudásból. A tanfolyam házigazdái szándékosan kerülik az idegenvezető szót: az országjárásvezető több is, kevesebb is annál. Belföldi utasokat kísér hazai túrákra; tulajdonképpen tudományos ismeretterjesztést végez, csak éppen nem egy klubban, hanem az autóbuszon vagy várkapuban.

A tanfolyam hallgatói — elsősorban főiskolai, egyetemi végzettséggel rendelkező fiatalok — előadásokat kaptak általános földrajzból, művészettörténetből és technikai-gyakorlati ismeretekből (mit tesz a túravezető, ha utasa rosszul lesz, hogyan kell az útiokmányokat kezelni stb.). A tegnapi, Bartók Klubban megtartott vizsgán földrajztudósok, neves idegenforgalmi szakemberek ültek a jelöltekkel szemben, akik sikeres vizsga esetén napi 250 forintos keresetet biztosító másodállás gyakorlására kapnak engedélyt.

Az IBUSZ és a TIT most a harmadik alkalommal rendezett ilyen tanfolyamot az országjárás-vezetői gárda felfrissítésére. Elképzelhető, hogy a jövő héten a Bükkbe indulókat már egy frissen végzett, csinos és udvarias — nem utolsósorban jól tájékozott — vezető kíséri majd.

Nagygyűlés lesz a Kesztyűgyárban

Béke és barátsági hónap megyénkben

A májusi béke és barátsági hónap nyitányát május 8-án rendezik Pécsett a Kesztyűgyárban. A délután 2 órakor kezdődő nagygyűlés előadója *Terényi István*, az Országos Béketanács alelnöke.

Május 10—14. között rendezik Komlón a kubai—magyar barátsági és kulturális napokat. A 10-i nyitóünnepségen *J. A. Tabares Del Real*, a Kubai Köztársaság budapesti nagykövete ismerteti a forradalom győzelmét, Kuba szocialista fejlődését. E napon ünnepélyes névadót tartanak a Május 1. Ruhagyár komlói gyáregységében, ahol az egyik szocialista brigád Lidia Doce nevét veszi fel. Május 11-én Kubát bemutató kiállításokat nyitnak meg, május 12-én a Kossuth-bányaüzem munkásklubjában ifjúsági fórumot tartanak.

Az ázsiai szocialista országok napjait május 15—június 15. között tartják. Vietnam történelmi fejlődéséről 26-án Pécsett, a békés építő munkáról 26-án Sellyén, az Észak-Vietnam felszabadító harcáról Siklóson május 25-én, Vietnam ipari, mezőgazdasági fejlődéséről Mohácson 25-én, Bólyban pedig május 30-án rendeznek vietnami barátsági napot, itt a baráti ország kultúrájáról emlékeznek meg.

A magyar—laoszi barátsági napot május 30-án Pécsett tartják a HNF egyik körzeti bizottság helyiségében.

A magyar—mongol barátsági napok keretében Mohácson május 20-án bemutatják Mongólia társadalmi, gazdasági fejlődését, május 22-én Pécsett ismertetik a XVII. pártkongreszszus határozatainak megvalósítását, 23-án szintén Pécsett a mongol ifjúság helyzetéről rendeznek ankétot, Siklóson május 23-án az ázsiai ország mezőgazdasági és ipari fejlődéséről tartanak ismertetőt.

Május 26-án Pécsett a Volán 12-es Vállalatnál békegyűlést tartanak.

Magyar—szovjet barátsági napok rendezvényeire május második felében kerül sor. Szentlőrincen május 29-én baráti találkozókon emlékeznek a Szovjetunióban elért gazdasági és tudományos eredményekre.

A barátsági hónap programjainak szervezője a Hazafias Népfront Baranya megyei Bizottsága és a megye társadalmi és tömegszervezetei.

Nemzetközi kongresszus a gépkocsivezető-képzésről

(Munkatársunk telefonjelentése)

Pénteken délelőtt Budapesten a Duna Intercontinental Szállóban ünnepélyes keretek közt nyitották meg a közúti, közlekedési oktatási és nevelési nemzetközi szövetség az IVV 17. kongresszusát. Az elnökségben helyet foglalt többek között Pullai Árpád közlekedési és postaügyi miniszter, Kiss Lajos vezérőrnagy, az MHSZ főtitkára, Kiss Dezső közlekedési és postaügyi miniszterhelyettes, Werner Hilff, az IVV NSZK elnöke, Hermann Sogemayer, az IVV NSZK főtitkára és Jean Forget, a SIECA, a vizsgabiztosok nemzetközi szervezetének francia elnöke.

A 30 országból érkezett mintegy 600 vendéget Pullai Árpád köszöntötte. Elmondta, hogy megtiszteltetés számunkra, hogy ez az egyre jelentősebb világszervezet ezúttal Magyarországon tartja kongresszusát, és egyben bizonyítja, hogy a hazai gépjárművezetőképzést nagyra értékelik, hogy a közúti közlekedés biztonságáért, az oktatás korszerűsítéséért sokat tettünk.

— Fegyelmezett autós társadalmat kialakítani nehéz munka. Célunk azonban, hogy a közúti közlekedést maximálisan biztonságossá tegyük. Jó gépkocsivezetőket azonban csak hivatásuk magaslatán álló oktatók képesek képezni. A kongresszus nagy jelentőségű, mert elősegíti a szakoktatók és gépjárművezetők nevelését, a szakmai tudás javítását — mondta Pullai Árpád.

Az előadások során a tagországok gépjárművezető oktatóinak képzéséről és továbbképzéséről lesz szó a továbbiakban. Vasárnap délelőtt Litványi Tibor, a pécsi Autóközlekedési Tanintézet igazgatója tart előadást Gépjármű feletti uralom elsajátítása a tanpályás képzésben címmel.

Roszprim Nándor

Új konyha a szederkényi szociális otthonban

A konyhában serényen szorgoskodó asszonyok, az étkezdében a megterített asztalokon tiszta abroszok, csillogó evőeszközök, a háttérben ünneplőbe öltözött vendégek. Az ajtó előtt ünnepségre várakozókat érdeklődéssel szemlélő öregek. Kíváncsiságuk érthető: szeretnék látni azokat, akiknek ezt a ragyogó épületet köszönhetik.

A látványban tegnap Szederkényben volt részünk, ahol bőséges keretek között avatták fel a szociális otthon mintegy egymillió forintos költséggel épült új, 400 adagos konyháját, a hozzátartozó étteremmel együtt. Rekordidő, négy hónap alatt került tető alá a létesítmény, amelynek terveit és építőmesteri munkálatait — előbbieket társadalmi munkában a Mecseki Szénbányák Vállalat kollektívája készítette. A megnyitó után Ulbert Ádámné igazgatónő tolmácsolta az otthon lakóinak köszönetét, majd a tervezőknek, az építőknek emléklapokat nyújtott át.

Az ünnepségen részt vett dr. Németh Elemér, a Mohácsi járási Hivatal elnöke is.



Filmjegyzet

Fayard bíró, akit Seriffnek hívtak

Mellbevágóan nyers, brutális igazságok fogalmazódnak meg ebben a filmben. A címe ugyan kissé ponyvaízű, műfajilag a krimik közé sorolható, tartalmilag azonban korántsem éri be a könnyed szórakoztatás izom- és kedélylazító pirulájának szerepével. Több ennél, nem is kevéssel. Mintegy balkézzel nyújtja a néző felé mindazt, amit egy izig-vérig feszültségteli, elsőosztályú bűnügyi történettől elvárhatunk: marcona bűnözők és vonzó hatósági emberek késhegyre menő ádáz harcát az ehhez a régióhoz kötődő igazságért. Jobb kezében azonban értékesebb anyag lapul: információ, ismeret, tanulság. Információ és ismeret a manapság csak szerényen nyugati társadalmakként emlegetett történelmi-társadalmi alakulatok árnyalt rétegeződéséről; tanulság ezen árnyalt rétegeződésű, „finom" szerkezetek működéséről, működésének következményeiről.

A film, akárcsak a művészeti ágazatokon belüli bármelyik testvére, egyszerűsít. Lekerekíti a szögleteket, levágja a gubancos szövődményeket, az egyes és az általános közöttit ragadja meg. A Fayard bíróban ez a következőképpen történik: adott a társadalom, ahol az erényes és a bűnös dolgok megtörténnek, adott az állam, amely reagál erre. Dicséri az erényes, és üldözi a bűnös cselekményeket... És adott az állam eszközrendszere, a bűnüldözés, igazságszolgáltatás, amely rendszerint fáradt, sokatlátott emberekből áll. Ezek az emberek azonban — akárcsak a bűnözők — se ide, se oda nem tartoznak, amolyan „kétfrontos" harcosok. Hiszen a krimi-igazság mögötti tényleges igazság földerítése érdekében nemcsak a bűnözőkkel, hanem magával az állammal is gyakorta szembekerülnek. Mindez világos, feladvány marad azonban a képlet utolsó tagja, a sejtetés szintjén a maga problematikusságában megmutatkozó, a társadalomtól világosan elkülönülő állam. Kikből áll, kiknek a kezében van ez a roppant eszközrendszert birtokló és mozgató eszköz? Ez az, amire a film rendezője *Yves Boisset* és a forgatókönyvet vele együtt író *Claude Veillot* és *Luc Béraud* csupán célozgatnak.

Ezt a célozgatást azonban a lehető legjobb időben teszik, hiszen napjainkban is a filmben ábrázoltakhoz hasonló eseményeken, jelenségeken van a világ szeme. Több száz éves tapasztalatú polgári demokráciákkal, modern rendőri apparátusokkal játszadozó terroristák-bűnözők maroknyi csoportjai vonják magukra a világ közvéleményének figyelmét, reagálását. A jól mozgó, jól mozgatott organizmusok marionettfonalai azonban egyelőre láthatatlanok, kitapinthatatlanok. Úgy működnek ezek az organizmusok, mint az elektronikus áramkörök vezérelt egységei, amelyeknek azonban mintha nem lenne vezérlése. Pedig van. Hol? Ugyanott, ahol a rendőri-nyomozói munkát akadályozzák, ugyanott, ahol a nyomok eltüntetésére kiadott utasítások megfogalmazódnak, ugyanott, ahol a filmben vázolt mechanizmus legfőbb mozgatója, a pénz és a profit koncentrálódik. Ha a film logikája szerint végigtapogatjuk az egész szerkezetet behálózó érdekrendszer érhálózatát, csakis ehhez a ponthoz juthatunk el. Ez pedig ezúttal nem a mi „ötletünk" volt, hanem azoké, akik ezt a hasznos, tanulságos és manapság különösen elgondolkoztató filmet készítették.

Bebesi Károly



Jelenet az előadás első részéből. Középütt Pásztor Erzsi, jobbra: Sólyom Kati, Markovits Bori, Vári Éva, Miklósy Judit és Petényi Ilona
Fotó: Murányi Zsófia

F. G. Lorca bemutató

Bernarda Alba háza

Bernarda Alba háza — Spanyolország. Már a polgárháborús Hispánia, benne évszázadok elnyomott, megalázott asszonysorsú népének minden fájdalmával, vágyaival, tragikumával. Szimbólum, ahogyan sok más, ahogyan szinte valamennyi figura cselekedeteiben társadalmi összefüggéseket is hordoz ebben a megrázó drámában, *„...Csepp a spanyol nép tengeréből, amely a tenger minden ízét, elemét megmutatja"* —, jellemzi találóan a mű egyik méltatója. Itt, ebben a dráma lényege. Ami Bernarda házában lejátszódik, hatásában legalábbis arra ösztönöz, hogy az elmaradottság, a babonák, a kegyetlen és időtlen konvenciók szorításából kitörni, *föllázadni* az egyetlen út az emberibb élethez. Akkor is, ha ez a lázadás pillanatnyilag sikertelen, tragédiába hull. Ez utolsó üzenete a szerzőnek, akit a dráma keletkezésének évében Franco csendőrei meggyilkoltak. „Költő volt — megölték *ők*..." — tette halhatatlanná néhány sorában Radnóti Frederico Garcia Lorca nevét. E művét nem ismerhette ugyan még akkor a világ, így azt sem, hogy a Bernarda-dráma, asszony-nődrámáinak *(Vérnász, Yerma, Rosita leányasszony, Bernarda háza)* sorában az utolsó, egyben legérettebb, stílusában legtisztább alkotása a körülmények folytán a szerző eszmei-politikai végrendelete is lett. Nem véletlen tehát, hogy ez a mű a legtöbbet játszott Lorca-dráma. Első magyarországi előadása után több felújításon, vidéki bemutatón sőt, a tv-ben is) láthatta a közönség. Most a Pécsi Nemzeti Színház tűzte műsorára.

A darabot *Gali László* rendezte. Érzésem szerint kiindulópontnak tekintve a mű: „Asszonyok drámája Spanyolország falvaiban" alcímét. Problémáktól és kérdőjelektől nem mentes ez a rendezés, bár a mű katartikus élményének birtokába juthatunk, olykor igényesen, helyenként invenciózusan, mindenesetre azzal a rokonszenves törekvéssel, hogy másképpen, mint ahogyan eddig mások csinálták.

A gazdag, dölyfös és zsarnok parasztasszony—„matriárcha", Bernarda Alba öt lányt szült, vagyonéhségében azonban csak egyet, a legidősebbet, a csúnya vénlány Augustiast akarja kiházasítani, hozzáadva a falu leggazdagabb fiatalemberéhez, Pepe el Romanohoz. A többi lány sorsa meg van pecsételve: apjuk halálával nyolcéves gyász elszigeteltsége szakad rájuk. Falak között, egymással; sóvárgó, férfiért üvöltő természetes vágyaiknak gyilkos indulatokat kavaró poklában. Gali *ezt* a drámát, az öt lány egyéni tragikumát állította a középpontba erőteljes hangsúllyal. Ez érdekes, egyéni vonalvezetést kölcsönöz az előadásnak, de több hátránnyal, sőt egy buktatóval is jár. A korábbi előadásokat általában a zsarnok Bernardára rendezték, hiszen — a darab szerint is — a bontakozó konfliktusszálak gyújtópontjában az ő konokul gőgös, a valóságból látszatvilágot teremtő és a szadizmusig is gonosz figurája áll. Ebben a rendezésben a lányok sorsa, egymás közötti kapcsolata és konfliktusai kerülnek előtérbe, ami nem lenne baj. A hangsúlyok eltolódása azonban fölbillenti az arányokat, ugyanis Bernarda Alba figurája *nem kap* megfelelő nyomatékot; ok és okozati összefüggésben — mint az események természetes oka — valahol a háttérben marad. Súlytalan, a maga drámai funkciójához képest. Következésül a dráma szimbólumrendszere, a figurák és tetteik önmagukon túlmutató rétege jószerint elsikkad. A rendező érzékletesen emeli ki a végkifejlet felé pergő konfliktusok fokozatait, de különösen a mű utolsó harmadától a kelleténél sebesebb ritmust vezényel. Ez a tempó elnyeli az itt — főleg Bernarda alakja körül — nagyon fontos dramatrugiai csöndeket. Tetszett viszont a lélektani elemek és finom árnyalatok kiemelése, közöttük a szerző által nyitvahagyott kérdés: két lány (Amélia és Martirio) természetellenes vonzódásának motivációja, s a lányok közt sistergő gyűlölet ábrázolása.

Bernardát *Pásztor Erzsi* alakította a rendezői koncepciónak megfelelően. Nyilván ez okozza, hogy nem telepszik rá a lelkünkre úgy, ahogyan az egész házra — kellene... A darab valamennyi figurája hálás szerep. Megteremtésük azonban nem sikerült egyenlően magas színvonalon. *Sólyom Kati* Augustiasa árnyalt, jó alakítás, a megvénült, férjhezmenő lány érzéseit, kétségeit és tragikumát képes minden szituációban eljuttatni hozzánk. *Petényi Ilona* Magdaléna szerepében — a dráma egészét illetően a legkevésbé hangsúlyos Bernarda-lány alakjából — sokszínű, egészséges humorú emberi figurát teremt. Jó volt *Vári Éva* Améliája; *Miklósy Judit* Martirioja viszont csak néhány felvillanásában maradt emlékezetes. Pedig nagyon fontos figura; Adélával együtt az egyik fő konfliktus hordozója, de játéka épp ebben a vonatkozásban színtelen. *Markovits Bori* játssza Adélát, az egyetlen lányt, aki fellázad a Bernarda-ház börtönkonvenciói ellen. Alakítása egyenetlen, hullámzó, hangja fátyolozott; a drámai csomópontok helyzeteiben azonban túljut a középszeren, fel tudja izzítani e bátor és nagyon szép nőalak érzésvilágát. Olykor valóban parázsló, szikrázó pillanatokat teremt. *Labancz Borbála* az előadás legsikeresebb, színészileg a legteljesebb alakját formálja meg Poncia szolgáló szerepében. Epizódszerepükben *Takács Margit, Arany Kató* és *Antal Anetta* nevét említhetjük még. A díszleteket *Vata Emil*, a jelmezeket *Torday Hajnal* tervezte; a mű szövege *András László* fordításában hangzott el.

Wallinger Endre

Tisztújítás, új szervezeti szabályzat

Elkészült a Pécsi Grafikai Műhely munkaterve

Új vezetőség került a Pécsi Grafikai Műhely élére. A műhely vezetője *Újvári Jenő*, a PTF tanszékvezetője, a társadalmi vezetés elnöke pedig *Bizse János* festőművész lett. A társadalmi vezetésben helyet kapott a Magyar Képzőművészek Szövetsége Dél-dunántúli Területi Szervezetének négy művésze, a Pécs városi Tanács művelődésügyi osztályának, a Magyar Népköztársaság Művészeti Alapjának, valamint a Képcsarnok Vállalatnak a helyi képviselője.

A műhely tevékenységét új szervezeti szabályzat és házirend szabályozza. Ezen jelenleg is dolgoznak még. Munkatervük azonban a közelmúltban elkészült — erről kértünk rövid tájékoztatást *Újvári Jenőtől* és *Kerényi Gábortól*, Pécs város Tanácsa művelődésügyi osztálya előadójától.

Elmondták, hogy a műhely művészeti programjában korunk hiteles ábrázolását kívánja megvalósítani. Tevékenységében szabad teret ad a különböző stílusok érvényesülésének és a kísérletezésnek; ugyanakkor a jövőben határozottabban fellépnek a formalizmus és a színvonaltalanság ellen. Ezzel párhuzamosan nagyobb teret biztosítanak a szocialista eszmeiségű, közéleti elkötelezettségű műveknek. Ez az ilyen művek és az ilyen műveket létrehozó művészek fokozottabb támogatásában, nagyobb megbecsülésében fejeződik ki.

Ennek szolgálatába kívánják állítani az egész műhely-tevékenységet, amely természetesen nem lesz, nem lehet mentes az alkotói vitáktól. A viták azonban csak úgy lehetnek termékenyek, ha — mint ahogy ezt a munkaterv is leszögezi — középpontjukba nagyobb arányban és nagyobb következetességgel kerülnek az ideológiai és társadalmi-politikai kérdések. Ilyenek lesznek a konkrét formában is napirendre tűzött beszélgetések a kultúra és a társadalom viszonyáról, a szocialista demokratizmusról, a szocialista életmód és erkölcs kérdéseiről. Ezt kiegészítően — az egyoldalúságot is kerülve — többet foglalkoznak a grafikával mint művészettel, a képzőművészet folyamatával, a grafika és a valóság viszonyával, amelyek mint a marxista esztétika tartalmi kérdései kerülnek napirendre.

Mindez egy már most kialakított előadás- és vitasorozatra épül, amelyben még a képzőművészeti és kritikai szaklapok vezetőivel, munkatársaival való találkozások is helyet kaptak.

A műhelymunkát kiegészítő közművelődési tevékenység keretében mindenekelőtt arra törekednek, hogy minél több dolgozó, elsősorban munkás ismerkedhessen meg a grafikai műhelyben született alkotásokkal. Ezt vándoroltatható kiállítási anyag formájában juttatják el az üzemekbe, ahol megfelelő tárlatvezetést is tartanak.

A hazai művészek közül elsősorban a Dél-dunántúli Területi Szervezet kötelékébe tartozó művészek munkájára számítanak, de alkalmanként az ország más területeiről is vendégül látnak művészeket. Külföldi kapcsolataikat a már meglévő bázis alapján ápolják kölcsönös meghívások formájában.

A vezetésbe a Képcsarnok Vállalat helyi képviselőjét is bevonták. Ebben az a törekvés fejeződik ki, hogy a Képcsarnok Vállalattal közösen rendezhessék meg évi tárlataikat, ezzel biztosítva a kereskedelem és a kiállítás éles különbségének megszüntetését, ugyanakkor a forgalom bővülését.

Újvári Jenő és *Kerényi Gábor* végezetül elmondták, hogy a műhely vezetősége jövőbeni tevékenységét a Művészeti Alappal, a Pécs városi Tanács művelődésügyi osztályával és a Magyar Képzőművészek Szövetsége területi szervezetével szoros együttműködésben fejti ki.

B. K.

Szép bányászhagyomány

Fúvós-zenekari hangverseny

A bányászélet sajátosságai századok óta magukban hordozzák a zene szeretetét, örömük, bánatuk hűséges kísérőjét, az általuk megszólaltatott fúvóshangszerek férfias tónusát. Jóllehet, rég elmúlt már az az idő, amikor harsogó kürtök sürgették a bányába való leszállást és tették örömtelivé ugyanezek a föld mélyéből való visszatérés perceit, de az örökség innen ered. A fúvósmuzsika századok viharain át érett napjaink széles munkásközönséget vonzó művészetévé.

Gyermekkorom emlékeiben a fúvószene nagy demonstrációk főszereplője. Feszes tartású, fegyelmezett katonák, pattogó indulók nagydobot húzó póniló — villannak fel. Aztán ráúszik a fény a csillogó rézhangszerekre, megszólal az első akkord és átadom magam a zene élvezetének. A Pécsi Nemzeti Színházban rendezett hangversenyen a Mecseki Ércbányászati Vállalat Fúvószenekara Sárközi *Legénytáncát* játssza. Elnézem a hangszereket fúvó bányászarcokat, a nekifeszülő izmokat, a kottára figyelő tekinteteket. És csodálom őket. Mert szárnyakat kapva a kipirult akarástól a zene magas színvonalán járják az amatőrizmus szép útjait. Karnagyuk, *Apáthy Árpád* vezénylése nyomán sorra sikert aratnak Lendvai *Mesemondó;* Farkas Antal *Bácsbokodi kólók* című fúvószenekari kompizíciói.

A Magyar Néphadsereg Központi Zenekara pozíciójánál fogva is az ország legrangosabb fúvósegyüttese. Műsoruk első számaként Kodály *Intermezzóját* játsszák. *Auth Henrik* főkarmester határozott mozdulatai előcsalogatják a fa- és rézfúvók legszebb hangszíneit. Gulyás *Széki muzsikája* és Rossini *Tell Vilmos parafrázisa*, amelyen a fúvósok mellett szólisztikus szerepet kap a marimba is, egyaránt elnyeri a közönség tetszését. Szünet után a két zenekar együtt foglal helyet a színpadon. A díszes bányász- és katonaruhák kavalkádja a jóbarátság meghitt érzésével tölti el a szereplőket és a közönséget egyaránt.

Apáthy Árpád Liszt Ferenc *Les Preludes* című szimfonikus költeményét vezényli elsőként. Ez a szenvedélyes muzsika egyfajta természetes életigénylés és diadalmaskodás az emberi gyengeség felett. Zenei megvalósítása hihetetlen hangszíngazdagságot igényel, amely fúvósegyüttessel ilyen hőfokon csak a legritkább esetben szólaltatható meg. (Maga az átirat is gátló tényezője lehet e megvalósításnak.) Csajkovszkij *1812 — nyitányát* Auth Henrik mindvégig a művel való azonosulás feszültségében vezényelte.

A nyitány hangulati hatásait kiemelő kontraszteffektusok ezzel az összevont hatalmas együttessel akusztikusan is lenyűgözőek voltak. A karnagyok megelégedéssel foghattak kezet a koncert végén. Első találkozásuk, közös koncertjük kiválóan sikerült.

Bornemissza Géza

HÍREK

1978. MÁJUS
6
SZOMBAT

Szeretettel köszöntjük névnapjuk alkalmából

FRIDA
nevű
kedves olvasóinkat

A Nap kél 4.20 — nyugszik 19.02 órakor. A Hold kél 4.11 — nyugszik 18.16 órakor.

Bajáki Ferenc

Kilencvenöt évvel ezelőtt, 1883. május 6-án született Kecskeméten — és 1946-ban halt meg a Szovjetunióban — Bajáki Ferenc műlakatos munkás, a szakszervezeti mozgalom kimagasló harcosa, a vasas szakszervezet egyik vezetője.

A századfordulón lépett be — fiatal lakatossegédként — a Szakegyletbe és a Szociáldemokrata Pártba. 1907 és 1909 közt Berlinben dolgozott, ahol bekapcsolódott a német munkásmozgalomba. Hazatérve, a csepeli tölténygyárban bizalminak választották: itt a háborús években része volt a sztrájkok előkészítésében, a bérmozgalmak irányításában. Az 1910-es évektől kezdve a vasas szakszervezet elnökhelyettese, később a gyáripari lakatosok titkára volt. A Tanácsköztársaság idején kezdettől a Budapesti Munkástanácsban tevékenykedett, s kinevezték a szociális termelés népbiztosának. A népbiztos perben Horthy bírósága életfogytiglani fegyházra ítélte; 1921-ben fogolycsere útján Szovjet-Oroszországba került.

A moszkvai Elektrozavodban volt először munkás, majd művezető, kommunista sejttitkár; s egy évig a moszkvai magyar klub titkára. Emberségéért, egyenes és határozott magatartásáért, kulturáltságáért mindenki szerette.

Ma este

SZÍNHÁZ

Nemzeti Színház: Szünnap.

Kamaraszínház: Szünnap.

MOZI

Park: Bankrablás (f4, f6, f8) **Park-kert:** Vigyázat, vadnyugat! (8)

Petőfi: Fayard bíró, akit Seriffnek hívtak (f4, hn6, 8)

Kossuth: Vigyázat, vadnyugat! (f10, 12) Obeliszk (f3, f5) Fayard bíró, akit Seriffnek hívtak (f7, hn9)

Kossuth Klub: Cséplő Gyuri (6, 8)

Tanárképző Főiskola: Az oroszlán ugrani készül (4) **Fekete Gyémánt:** A bűvös kő és a csodakút (4) Kiváló holttestek (6) **Jószerencsét:** Magyarok (4, 6) **Rákóczi:** A kőszívű ember fiai (5) **Május 1.:** Cirkusz a cirkuszban (f6) **Harkány:** Tojásrántotta (7, 9) **Komló, Május 1.:** Halálos tánc (f5, f7) **Komló, Zrínyi:** Hollywood (f4, hn6, 8) **Mohács:** A komédiás (6, 8) **Sellye:** Volt egyszer egy vadnyugat (8) **Siklós:** A nyolcadik X. (7) **Szigetvár:** A fekete kalóz (f6, 8)

időjárás

Várható időjárás szombat estig: nappali gomolyfelhőképződés, a délután órákban helyenként záporral, esetleg zivatarral. Élénk, helyenként erős déli, délkeleti szél. Legalacsonyabb éjszakai hőmérséklet: 7—12, legmagasabb nappali hőmérséklet szombaton: 24—28 fok között.

Galambosi László és Kende Sándor szerzői estje

A megyei és a városi tanács művelődésügyi osztályai, a Magyar Írók Szövetsége dél-dunántúli csoportja, a Jelenkor szerkesztőbizottsága és a dr. Doktor Sándor művelődési központ rendezésében vasárnap este 6 órai kezdettel kerül sor Galambosi László költő és Kende Sándor író szerzői estjére Pécsett, a dr. Doktor Sándor művelődési központban. A szerzői est előtt fél 6-tól az írók a helyszínen dedikálják műveiket. A műsort képező irodalmi összeállítást Petényi Ilona, ifj. Kőmives Sándor, Unger Pálma és N. Szabó Sándor, a Pécsi Nemzeti Színház művészei adják elő, akik Galambosi László és Kende Sándor újabb műveikből olvasnak fel. Közreműködik Bánky József zongoraművész.

◆

Kórházi felvételes ügyeletek

Mindennapos felvételi ügyeletek gyermekbelbetegek részére: Pécs város: POTE Gyermekklinika, Szigetvár város és járás, a pécsi és a volt selyei járás: Megyei Gyermekkórház. Gyermeksebészeti, gyermekfülészeti betegek, égett és forrázott gyermekek részére páratlan napokon: POTE Gyermekklinika, páros napokon: Megyei Gyermekkórház Pécs és a megye egész területéről.

Felnőtt belgyógyászat, sebészet: Pécsbányatelep. Baleseti sebészet: I. sz. klinikai tömb. Égési sérülések: Honvéd Kórház. Koponya- és agysérülések: Idegsebészet. Felnőtt fül-orr-gégészet: POTE Fül-, Orr-, Gégeklinika.

SOS-ELET telefonszolgálat hívószáma 12-390, este 7-től reggel 7 óráig.

ÉJSZAKAI UGYELETES GYÓGYSZERTÁRAK:

I. ker. Pécs-Vasas II., Bethlen Gábor u. 8. sz. 10/52. sz. gyógyszertár, Pécs-Meszes, Szeptember 6. tér 1. sz. 10/3. sz. gyógyszertár. II. ker. Pécs, Kossuth L. u. 81. sz. 10/8. sz. gyógyszertár, Pécs, Munkácsy M. u. 4. sz. 10/9. sz. gyógyszertár. III. ker. Pécs, Veress E. u. 2. sz. 10/7. sz. gyógyszertár.

◆

Ügyeletes állatorvosok

Ugyeletes állatorvos Pécs város területén május 6-án 13 órától május 8-án reggel 8 óráig Pécsett a Szilágyi Dezső utca 3. sz. alatt található. Telefon: 21-343.

A pécsi járás területén május 6-án du. 13 órától 1973. május 8-án reggel 8 óráig dr. Erdélyi Péter. Telefon: 15-588, ha ez a szám nem jelentkezik, a 09 telefonon hagyható üzenet a „pécsi járás állatorvosi ügyelete" címen. Az ügyelet helye: Pécs, Megyeri út 24.



Szekszárdon működik a VOLÁN Tröszt autóbuszbontó telepe. Ide érkeznek a kiselejtezett buszok. A bontóban évente mintegy hatszáz buszt szednek szét. A használható alkatrészeket eladják, a hulladékot az olvasztóba szállítják.

— **Kassai magyar diákok Pécsett.** A Leőwey Gimnázium és Szakközépiskola meghívására pénteken megérkeztek Pécsre az Éneklő Ifjúság rendezvényein szereplő kassai magyar diákok. Az 51 diákból álló kórus szombaton délelőtt 11 órakor a Leőwey Gimnáziumban, vasárnap este 6 órakor pedig a Liszt-teremben lép fel.

— **Pályázat.** A SZOT Munkavédelmi Továbbképző Intézete és a MÉM pályázatot hirdet mezőgazdasági munkavédelmi technikus-minősítő vizsgára. Jelentkezhetnek azok a mezőgazdasági gépészeti szakközépiskolát végzettek, vagy mezőgépész technikusi oklevéllel rendelkezők, akiknek 2 éves üzemi gyakorlatuk van. Jelentkezni Piliscsabán, a Mezőgazdasági Gépészeti Szakközépiskolánál lehet május 31-ig.

— **Elvetették a konyhaköményt** a sellyei Ormánság Termelőszövetkezetben. A sellyeiek Baranyában a legnagyobb területen, 50 hektáron termesztenek köményt.

— **Országos juhnyíróversenyt rendeznek** május 20-án Budapesten, a GYTV Cinkotai úti telepén. A versenyre háromfős női és férfi juhnyíró brigádok jelentkezhetnek — termelőszövetkezeti és egyéni juhnyírók is — május 10-ig, az OÁF juhtenyésztési osztályán, 1051 Budapest, Arany János u. 10.

A LOTTÓ nyerőszámai

A Sportfogadási és Lottó Igazgatóság közlése szerint a Csepregen megtartott 18. heti lottósorsoláson a következő számokat húzták ki:

14, 29, 57, 66, 89

◆

— **Éneklő ifjúság.** Május 7-én, vasárnap délelőtt 10 órai kezdettel rendezik meg a díszteremben a pécsi általános iskolai kórusok az ez évi Éneklő Ifjúság koncertjét. Délután 6 órakor a pécsi és baranyai középiskolások kórusai lépnek a pódiumra ugyanitt.

— **Fábián Béla emléktúra.** Vasárnap reggel 8 órakor, a gesztenyési felszabadulási emlékműtől indul a hagyományos, Fábián Béla nevét viselő emléktúra. Az ifjúsági mozgalom, a VIT-ek történetéből összeállított elméleti, valamint egyéb gyakorlati feladatokkal nehezített túra végcélja a magyaregregyi strand, ahol majálist rendeznek.

— **Új gázcseretelep.** Meződ és Oroszló után gázcsertelepet létesít a felsőegerszegi és vargai lakosoknak is a sásdi nagyközségi közös tanács.

— **Törpevízmű épül** mintegy 13 millió forintért Drávaszabolcs faluban: egy már meglévő, nemrég fúrt kútra kötik rá a csaknem hat kilométeres vezetékrendszert. Utcai közcsapokat helyeznek el, de a házakhoz is be lehet vezetni a vizet. A kivitelezés ez év második felében kezdődik és az átadás várható időpontja a jövő év. Házanként a hozzájárulás 19 000 forint, amit tíz éven át törlesztenek a tagok.

◆

Esküvő

BÄCKER HELGA
és
BORBÉLY GYÖRGY

szeretettel értesítjük kedves ismerőseinket, barátainkat, hogy 1978. május 10-én 13.30 órakor házasságot kötünk a pécsi központi házasságkötő teremben (Hunyadi út 2.).

◆

Gyermek-üdültetés

A Szakszervezetek Baranya megyei Tanácsa értesíti az érdekelt szülőket, hogy május 11-én Kőszegre és Parádsasvárra induló gyermekek második orvosi vizsgálata május 9-én, kedden 8—10 óráig lesz az SZMT székházban (Pécs, Szalai András u. 11.). A gyermekek Kőszegre 11-én 5.25-kor, Parádsasvárra 6.00-kor indulnak. Gyülekezés indulás előtt fél órával a főpályaudvaron lesz.

✻

Május 9-én a tóalmási üdülőből a gyermekek 17.05-kor érkeznek haza. Kérjük a szülőket, hogy a gyerekeket a főpályaudvaron várják.

Előadás Finnországról

Finnország a mai világban. Erről tartott előadást tegnap délután Pécsett, *Pertti Torstila*, a Finn Köztársaság budapesti nagykövetségének első titkára. A pécsi Doktor Sándor Művelődési Ház nagytermében, *Nagy Sándorné*, a HNF Pécs városi Bizottsága mellett működő Magyar—Finn Baráti Klub alelnöke köszöntötte a diplomatát és a nagy számú hallgatóságot, majd Pertti Torstila magyar nyelven üdvözölte a résztvevőket, finn nyelven pedig ismertette hazája iparának és kereskedelmének helyzetét, valamint semlegességi politikáját. A klubdélutánon filmet vetítettek a finn építő- és népművészetről.

◆

— **Bronzérmes szinjátszók.** 26 együttes részvételével Budapesten rendezték meg az országos egyetemi és főiskolai színjátszó fesztivált. Pécset az Orvostudományi Egyetem és a Tudományegyetem „Glosszátor" színpada képviselte. A zsüri hat díjat adott ki, a glosszátorosok bronzérmet kaptak.

— **Sportbemutató.** Ma délután fél háromkor kezdődik Komlón, a kökönyösi sporttelepen az országos sportnapok városi bemutatója, általános és középiskolai tanulók részvételével. A kisdiákok labda-, zászló-, karikagyakorlatokkal, szer- és talajtornával szórakoztatják a közönséget.

— **Ugyelet.** Nemrégiben indult be Siklóson — három körzeti orvos részvételével — az összevont körzeti orvosi ügyeletes szolgálat, mely a hétvégeken és az ünnepnapokon a városi tanács kórház rendelőintézetében működik. A körzeti orvosi ügyeletes szolgálat új rendje remélhetőleg lényegesen javítja a város egészségügyi ellátását.

— **Az új pécsi autóbusz-pályaudvar** tervét a Volán Tröszt megrendelésére elkészítette az UVATERV. A legkorszerűbb technikával épülő autóbuszpályaudvar a növekvő forgalmat is zökkenőmentesen ellátja majd. Épületében megfelelő váróhelyiségek mellett étterem is lesz.

— **HIBAIGAZITAS.** Elírás történt a május 3-án megjelent „A lakásépítéshez nyújtott állami támogatás visszafizetése" című anyagban. A helyes szöveg: „. . . a használatbavételi engedély megadását" és nem megtartását.

tegnap történt

Losonczi Pál, az Elnöki Tanács elnöke és Lázár György, a Minisztertanács elnöke búcsúlátogatáson fogadta Senkuro Saikit, Japán rendkívüli és meghatalmazott nagykövetét, aki véglett elutazott Budapestről.

✻

Erdei Lászlónénak, a Magyar Nők Országos Tanácsa elnökének vezetésével hazaérkezett Kubából az a magyar küldöttség, amely részt vett a szocialista országok nőmozgalmi vezetőinek Havannában tartott tanácskozásán.

✻

Pénteken Budapesten befejeződtek a Magyar Népköztársaság és az Osztrák Köztársaság közötti vízumkényszer megszüntetésére irányuló szakértői tárgyalások. A tárgyalások eredményeként a küldöttségek megállapodtak a kötendő egyezmény tervezetében, amelyet magyar részről dr. Gresznáryk Pál, a Külügyminisztérium konzuli főosztályának vezetője, osztrák részről dr. Norbert Linhart rendkívüli követ és meghatalmazott miniszter parafált. Az egyezmény aláírására és hatályba lépésére későbbi időpontban kerül sor.

Lapzárta

Brezsnyev pénteken Bonnban találkozott a nyugatnémet kormánykoalíciót alkotó két párt — a szociáldemokrata és a szabaddemokrata párt — parlamenti frakcióinak elnökével — Herbert Wehnerrel és Wolfgang Mischnickkel. A két nyugatnémet politikus kijelentette, hogy elégedett a Leonyid Brezsnyev és a Német Szövetségi Köztársaság vezetői közt folyó tárgyalásokkal. Mindketten hangsúlyozták, hogy továbbra is készek aktívan előmozdítani a moszkvai szerződésben meghatározott irányvonal folytatását. Brezsnyev kiemelte azt a jelentős szerepet, amelyet az SPD és az FDP parlamenti képviselői töltenek be a szovjet—nyugatnémet kapcsolatok fejlesztésében. Leonyid Brezsnyev pénteken este a Gymnichi kastélyban a két kormánypárt vezetőivel tárgyalt, fogadta Hans-Dietrich Genschert, a szabaddemokrata párt elnökét, valamint Willy Brandtot, a szociáldemokrata párt elnökét.

✻

Kim Ir Szen, a Koreai Népi Demokratikus Köztársaság elnöke pénteken fogadást adott Hua Kuo-feng, a kínai államtanács elnöke tiszteletére, aki jelenleg a KNDK-ban tesz hivatalos baráti látogatást. A fogadáson mondott beszédében Hua Kuo-feng többek között kijelentette: „A Kínai Kommunista Párt, a kínai kormány és a kínai nép hisz abban, hogy a koreai nép elszánt harcának eredményeképpen végül is létrejön az osztatlan, egységes Korea" és támogatja a koreai népnek az ország újraegyesítéséért folytatott harcát.

Lengyelországban megkezdődött a XXXI. UEFA ifjúsági labdarúgó torna. A magyar fiatalok Izland ellen léptek pályára a nyitó napon és 3:1 arányban győztek.

Este szép magyar siker született a cselgáncs EB-n: a nehézsúlyú Varga Imre ezüstérmet nyert.

A RÁDIÓ ÉS TELEVÍZIÓ MŰSORÁBÓL

RÁDIÓ

KOSSUTH RÁDIÓ

8.30: Lányok, asszonyok. 8.55: Szergej Rahmaninov zongorázik. 9.30: Mindenki iskolája. 10.05: Csajkovszkij-művek. 10.56: A Rádiószínház bemutatója. 12.20: Zenei anyanyelvünk. 12.30: Magyarán szólva... 12.45: Melódiakoktél. Közben: 13.30: Közvélemény magánhasználatra. 13.40: A Melódiakoktél folytatása. 14.00: Mendelssohn: a-moll vonósnégyes. 14.30: A környezetvédelem és a korszerű gazdálkodás. 14.59: Új Zenei Újság. 15.40: Lakatos György népi zenekara játszik. 16.00: 168 óra. 17.30: A gyermekkor bűvöletében. Szabó Lőrinc versei. 17.35: A zongoraművészet első aranykora. 18.40: Közvetítés a szabadfogású birkózó EB-ről. 18.50: Embermesék. 19.55: Verdi: Traviata. Háromfelvonásos opera. Közben: 20.27: Szerenád. Versek. 20.30: Az operaközvetítés folytatása. 22.15: Közvetítés a szabadfogású birkózó EB-ről. 22.30: A beat kedvelőinek. 23.15: Szimfonikus zene. 0.10: Melódiakoktél.

PETŐFI RÁDIÓ

8.05: Harangozó Teréz énekel. 8.20: Tíz perc külpolitika. 8.33: Mozsár Imre, Kovács Apollónia énekel. 9.15: Válaszolunk hallgatóinknak. 9.33: Ottó Ferenc fúvósműveiből. 10.00: Szombat délelőtt. 12.00: Fantaszták. Zenés játék. 12.33: Régi híres énekesek műsorából. 13.04: Nagydíj után — nagydíj előtt. 13.29: Dalok az anyáról és a gyermekről. 14.00: Népdalok, néptáncok. 14.50: Operettrészletek. 15.25: Orvosok a mikrofon előtt. 16.20: Éneklő Ifjúság. 16.33: Otórai tea. 17.30: Közkívánatra! 18.50: Népi zene. 19.20: Zenelánc. 20.38: Rónay György emlékezete. 21.16: Melódia és ritmus. 21.55: Népi muzsika. 22.33: Új lemezünk. 22.55: Madrigálok. 23.15: Slágermúzeum.

HARMADIK MŰSOR

8.08: Zenekari muzsika. 10.05: Slágerlista. 10.40: Holnap közvetítjük . . . 11.09: Bemutatjuk új lemezünket. 12.20: Szabó Ferenc: Föltámadott a tenger. 13.15: Operarészletek. 14.05: Hanglemezgyűjtőknek. 15.04: Új kóruslemezünk. 15.25: Délutáni hangverseny. 16.48: Versek. 16.53: Magyar zeneszerzők. 17.25: Fiorenza Cossotto és Franando Corena énekel. 18.03: Gondolatjel. 18.57: Haydn-felvételek. 19.33: Kathleen Ferrier áriákat énekel. 20.24: Tip-top parádé. 20.54: Zenekari muzsika. 22.31: Áriák.

PÉCSI RÁDIÓ

17.00: Hírek. 17.05: Szombat délután — Barcson. Szerkesztőriporter: Hidvégi József. Közben: 18.00: Hírek, tudósítások. 18.30: Szerb-horvát nyelvű műsor. Hírek. — Hallgatóink kérésére. Zene. — Találkozások. Sztanics György mérnök portréja. — Sokac dalok és táncok. — Líra. Nemzetiségi költők versei. 19.15: Német nyelvű műsor. A hét eseményeiből. — „Anya — otthon — haza". Wolfart János összeállítása. — Neue Zeitung előzetes. — Szombat esti muzsika. Közben: Műsorelőzetes. 20.00: Műsorzárás.

MAGYAR TV

7.59: Tévétorna. 8.05: Osztályfőnöki óra (7—8. oszt.). 8.35: A nyolcadik aranyérem. Dokumentumfilm. 8.50: Pókfonál. Balettfilm. 9.20: Kamera. 9.50: Tetthely. NSZK bűnügyi filmsorozat. 11.20: Nyitott boríték. 11.50: Játék a betűkkel. 13.37: A „Tigrisbrigád". Francia filmsorozat. IX/7. 14.35: „Csatlakozzon hozzánk". Dokumentumműsor. 15.10: Hírek. 15.15: A másik 12 óra. 10. rész. Válaszolunk nézőinknek. 15.55: Jégkorong VB. Szovjetunió—Csehszlovákia. Közvetítés Prágából. 18.10: Reklámműsor. 18.20: Főzőcske — de okosan. Fűszerek. 18.50: Egymillió fontos hangjegy. 19.05: STOP! Közlekedj okosan. 19.10: Cicavízió. 19.20: Tévétorna. 19.30: Tv-Híradó. 20.00: Kojak. Magyarul beszélő amerikai filmsorozat. Morfium. 20.50: El Cantor. Dean Reed műsora. 21.20: Ingrid Bergman-sorozat: Akiért a harang szól. Kb.: 23.25: Tv-Híradó 3.

MASODIK MŰSOR

19.25: Telesport. Közben: 20.50: Tv-Híradó 2. 22.30: Zenés Tv-Színház: William Walter: A medve. Vígopera. 23.25: Parker, a komornyik. VIII/7.

JUGOSZLÁV TV

14.30: Ökölvívó VB. 14.50: Wembely: Az angol liga kupa döntője. 17.05: Labdarúgás: Rijeka—Dinamó (közvetítés). 19.00: Az ökölvívó vb ünnepélyes megnyitása. 20.00: A legfontosabb a szerelem. 23.05: Ökölvívó vb (szemle).

MASODIK MŰSOR

16.35: Hét tv-nap. 17.05: Népi muzsika. 17.50: Életrajzok: Shakespeare. 18.45: Kortársak: Bogdan Bogdanovič. 20.00: Huszonnégy óra. 21.10: Tv-tárca. 21.50: Jégkorong: Csehszlovákia—Szovjetunió. 22.55: Sportszombat.

TESTVÉR-LAPJAINK ÍRJÁK

Львовская правда

A gazdasági majorok jobb gép- és alkatrész-ellátására törekednek a melekeszkij járásban, ahol a Mezőgazdasági Technikai Egyesülés az állattenyésztési gazdasági majorokban technikai szolgáltató-állomásokat nyitott. Ezen újfajta szolgáltatás „szervizét" 15 kolhoz és 6 állami gazdaság majorja veszi igénybe. A szolgáltató-állomásokon tárolnak egyebek között sokféle felszerelést, tartalék-alkatrészt, kialakították a fejőgépek csereállományát.

Schweriner Volkszeitung

Schwerin megye tenyészmarhákat szállít Mongóliába. Mongol szakemberek látogatták meg Perleberg, Ludwigslust, Hagenow és Schwerin szarvasmarhatelepeit és 200 „fekete-tarka", a speciális követelményeknek megfelelő üszőt választottak ki. A célvonat júniusban indul Wittenbergéből, és kb. két hét múlva éri el a szovjet—mongol határt. Ezzel a szállítmánnyal együtt 1500-ra emelkedik a Mongóliába szállított tenyészállatok száma.

Славенско дело

Szliven megyében lévő két nagy víztárolónak fontos népgazdasági jelentősége van. A közelmúltban tervet dolgoztak ki, hogy megvédjék az erózió okozta eliszaposodástól: összesen 19 000 dekár területet erdősítenek és nagyszabású talajvédő létesítményeket építenek. A fásítás elsősorban termést adó fákkal történik, amelyek között elsősorban a diófa áll. Evvel az értékes gyümölcsöt adó fával a közelmúltban már 3630 dekárnyi területet betelepítettek.

Gazeta zachodnia

A mintás fürdőszobacsempe iránti fokozott érdeklődés miatt az OPOCZNO Kerámialemezgyárban nagyfokú rekonstrukciót hajtottak végre. Jelenleg még tart a szárító és az egyik kemence modernizálása. A munka befejeztével javulnak a dolgozók munkafeltételei és a termékek minősége is. Idén 1700 ezer négyzetméter fali- és padlócsempét gyártanak sokféle színben és mintával.

Szabad Szó

Az elmúlt években, legutóbb 1976-ban is hiánycikk volt Temesváron a zöldségféle. Az illetékes szervek intézkedésére az állami és szövetkezeti gazdaságok növelték e fontos élelmezési cikk termelését és 1977-ben már bőséges volt az ellátás, olyannyira, hogy idén tavasszal is megfelelő mennyiségben árusítanak sárgarépát, zöldséget az üzletekben. Idén is megfelelő nagyságú területen termelnek a gazdaságok zöldségféléket.

✦ ÚJ-DELHI: Pénteken az Indiai Legfelsőbb Bíróság utasítására letartóztatták Szandzsai Gandhit, Indira Gandhi volt miniszterelnök fiát. Szandzsai Gandhit március végén állították bíróság elé azzal a váddal, hogy még a rendkívüli állapot alatt megsemmisített egy filmet, amely anyja politikáját bírálta. Eddig (óvadék ellenében) szabadlábon védekezhetett, letartóztatását most azzal indokolták, hogy hamis vallomásra igyekezett rábírni a tanúkat.

24 ÓRA A NAGYVILÁGBAN

Morót megölték?

Aldo Moro kereszténydemokrata pártelnök elrablói pénteken újabb, 9. számot viselő közleményükben arról tájékoztatták a közvéleményt, hogy befejezik a március 16-án (Moro elrablásának és az OKP támogatta Andreotti-kormány beiktatásának napja) elkezdett „harcukat" és végrehajtják a „nép ítéletét" túszukon.

Megfigyelők megjegyzik: a „Vörös brigádok" közleményének megfogalmazásából nem tűnik ki egyértelműen, hogy megölték volna Morót, de ennek ellenkezője sem.

●

✦ BÉCS: Pénteken befejeződött Kreisky osztrák szövetségi kancellár Finnországban tett háromnapos, hivatalos látogatása. A két európai semleges ország kormányfője helsinki megbeszéléseinek középpontjában az osztrák—finn kapcsolatok, valamint a nemzetközi politikai és gazdasági helyzet legfontosabb kérdései álltak.

✦ *MADRID: A spanyol parlament alkotmányjogi bizottsága pénteken megkezdte az új alkotmány tervezetének megvitatását. Az alkotmányjogi bizottság előreláthatóan június közepére fejezi be az alkotmány szövegének megvitatását és csak ezután kerül a tervezet jóváhagyás végett a képviselőház, majd a szenátus plénuma elé.*

✦ ISLAMABAD: Az Afganisztáni Demokratikus Köztársaság kormánya felszólította a lakosságot, hogy leplezze le az április 27-i forradalom ellenségeit. A kabuli rádióban elhangzott kormánynyilatkozat beszámolt arról, hogy az egész országban normalizálódott a helyzet. A közlemény megerősítette, hogy számos egyházi vezető támogatásáról biztosította Afganisztán új kormányát. Csütörtökön egyébként újabb ország, ezúttal a Jemeni NDK ismerte el az április 27-én hatalomra jutott új afganisztáni rendszert.

✦ *LISSZABON: A portugál kormány és a Nemzetközi Valuta Alap hosszas tárgyalások után 750 millió dolláros kölcsönszerződést kötött. A pénzösszeget 11 fejlett tőkés állam bocsátja a Nemzetközi Valuta Alap közvetítésével Portugália rendelkezésére.*

✦ BUDAPEST: Losonczi Pál, az Elnöki Tanács elnöke és Lázár György, a Minisztertanács elnöke táviratban fejezte ki jókívánságait Nur Mohammed Tarakinak, az Afganisztáni Demokratikus Köztársaság Forradalmi Tanácsa elnökévé és kormányfőjévé történt megválasztása alkalmából.

✦ *ADDISZ ABEBA: Az összetiópiai parasztszövetség megteremtése tovább erősíti az összes dolgozók egységét és összeforrottságát, megveti annak alapját, hogy az országban proletárpártot hozzanak létre — jelentette ki Mengisztu Hailé Mariam, az Etiópiai Ideiglenes Katonai Kormányzótanács elnöke. Jelenleg — mondotta — a 25 000 parasztársulást tömörítő összetiópiai parasztszövetség előtt az a feladat áll, hogy lehetővé tegye az ország mezőgazdasági erőforrásainak teljes értékesítését, a termelés fellendítését.*

✦ BUDAPEST: A Magyar Távirati Iroda vezérigazgatójának meghívására május 1. és 5. között Magyarországon tartózkodott K. B. Brown, a Ghanai Hírügynökség vezérigazgatója. Megbeszéléseket folytatott az MTI vezetőivel a két hírügynökséget érintő kérdésekről.

Életre keltek a fagyasztott egér-embriók

A cambridge-i egyetemen sikeres kísérletet végeztek állati embriók több éves befagyasztásával és azután történő felélesztésével. A kutatók az embriókat három-napos korukban vették ki az anyaállatból — néhány egérből — majd folyékony nitrogénbe helyezték és lehűtötték —200 C-fokra. Öt év elteltével „felolvasztották" és újra nőstényegérbe helyezték az embriókat. Egy hónapja világrajöttek a kisegerek, és ma már vidáman szaladgálnak a Royal Society londoni székházban elhelyezett ketreceikben.

Dr. David Wittingham, a cambridge-i orvosi kutató tanács tagja, a kísérlet vezetője elmondotta, hogy a kísérletnek nagy jelentősége lehet az állatnemesítésben, a fajták világméretű keresztezésében és elterjesztésében, „embrió-bankok" létrehozásában. Gyakorlati lehetőséggé vált például egész marhacsordák elküldése a világ egyik részéből a másikba — mélyhűtött embriók formájában. Egyelőre nem ismeretes, hogy az emberi embrió hogyan bírná a mélyhűtést és felolvasztást, de elképzelhető, hogy a kísérletek ezután erre irányulnak majd.

✦ *HEGYESHALOM: Mintegy 2 millió forint értékű csempészáru került elő a napokban Hegyeshalomnál Zamfier Ilije bukaresti lakos és felesége — román állampolgárok — gépkocsijából. A házaspár a szolgálatot teljesítő vámőrökkel közölte, hogy semmiféle elvámolni valója nincs. Ezzel szemben mint az ellenőrzéskor kiderült, a kocsi hátsó ülésének támlája mögött 763 kvarcórát és 20 zsebszámológépet szállítottak. A magyar hatóságok a nagy értékű csempészárut lefoglalták. A házaspár ellen eljárás indult.*

Támadás Angola területe ellen

A fajüldöző dél-afrikai rendszer csapatai csütörtökön agressziós támadást hajtottak végre Angola területei ellen. Hírügynökségi jelentések szerint az akcióban több száz páncélozott jármű, valamint ejtőernyős alakulatok és vadászbombázók vettek részt.

A támadás célpontja — jelentette az angolai hírügynökség — a Huila tartománybeli Cassinga bányaváros 250 kilométerre északra a dél-afrikai megszállás alatti Namíbia és Angola határától. A dél-afrikai légierő vadászbombázói több bevetésben bombázták a városban levő namíbiai menekülttábort, majd ejtőernyősöket dobtak le a terepre. Az angolai fegyveres erők felvették a harcot a betolakodókkal.

A dél-afrikai fajüldöző rezsim hadügyminisztere, Pieter Botha csütörtökön este megerősítette az Angola ellen intézett támadást „korlátozott jellegű hadműveletnek" minősítve azt. Nyilatokzatában Botha azt hangoztatta, hogy az angolai behatolás kizárólag a SWAPO (dél-nyugat-afrikai népi szervezet, a namíbiai nép felszabadító harcot folytató nemzetközileg elismert törvényes képviselője) angolai támaszpontjai ellen irányult. Amint a hadügyminiszter nyilatkozatából kitűnik, a johannesburgi kormány az Angolai Népi Köztársaság területén végrehajtott akciót megtorlásnak szánta, válaszul arra, hogy a Namíbia függetlenségéért küzdő SWAPO gerillái fegyveres harcot vívnak Namíbia területén a dél-afrikai megszállók ellen.

A washingtoni külügyminisztérium csütörtökön este nyilatkozatban közölte: tudatta a dél-afrikai kormánnyal, hogy „helyteleníti" az akciót és mélységesen aggódik annak következményei miatt.

●

✦ *BERLIN: Pénteken megkezdődött az NDK jubileumi — huszonötödik — ünnepi könyvhete. A május 12-ig tartó könyv-ünnep mintegy 4000 rendezvénye felöleli az egész országot, beleértve a kis településeket is. Az NDK ünnepi könyvhetének „vendégszereplői" — előbb Berlinben, majd Magdeburgban — a Medicina és az Akadémia Kiadó könyvei is.*

Nagy jelentőségű megbeszélés Brezsnyev és Schmidt között

(Folytatás az 1. oldalról)

fontos haladást érjenek el e fegyverek korlátozása terén. Reményét fejezte ki, hogy hamarosan sikerül megoldani a még nyitott kérdéseket. A kancellár pozitívan értékelte Brezsnyevnek azt a kijelentését, hogy a Szovjetunió nem törekszik katonai fölény megteremtésére.

A közép-európai haderőcsökkentési tárgyalásokkal kapcsolatban a nyugatnémet kormányfő leszögezte: személyes érdeke is fűződik ahhoz, hogy a nem túl távoli jövőben sikerüljön előbbre lépni a bécsi tárgyalásokon. Mint mondotta, kormánya kész részt venni minden olyan lépésben, amely valóban gyakorlati eredményeket hoz a haderők és fegyverzet csökkentése terén.

A két államférfi megbeszélésén a leszerelési kérdésekről szólva röviden érintették a neutronfegyver problémakörét is. Mint Zamjatyin elmondotta, a szovjet álláspontot erről a kérdésről Brezsnyev már korábbi állásfoglalásában kifejtette. A Szovjetunió elítéli a neutronfegyver gyártását és javasolja, hogy arról kölcsönösen mondjanak le. Brezsnyev emlékeztetett arra, hogy a neutronfegyver rendszerbe állítása növelné a nukleáris háború veszélyét, alacsonyabbra süllyesztené az úgynevezett atom-küszöböt. A Szovjetunió javaslata tisztességes, a neutronfegyver gyártásáról történő kölcsönös lemondás olyan becsületes megoldás lenne, amely egyaránt megfelel a Varsói Szerződés és a NATO biztonsági érdekeinek. Schmidt kancellár válaszában kifejtette a NATO ismert álláspontját a neutronfegyver kérdésében.

A tárgyalásokon röviden érintették Nyugat-Berlin problémáját is. Mindkét szóvivő nyomatékosan leszögezte: az eddigi megbeszéléseken ez a kérdés nem szerepelt központi témaként. Brezsnyev aláhúzta, derűlátóan ítéli meg annak esélyeit, hogy a várossal kapcsolatos problémákat a négyhatalmi megállapodás alapján rendezni lehet. Schmidt kancellár megelégedéssel nyugtázta a szovjet államfő szavait.

Nyikolaj Tyihonov, a Szovjetunió Minisztertanácsának első elnökhelyettese és Nyikolaj Patolicsev szovjet külkereskedelmi miniszter pénteken délután másfél órás megbeszélést folytatott Bonnban Otto Lambsdorff gazdasági miniszterrel a két ország kereskedelmi-gazdasági kapcsolatairól, a szombaton aláírásra kerülő új, 25 évre szóló keretmegállapodásról.

A Szovjetunió és az NSZK kormányközi gazdasági bizottsága szeptemberi moszkvai ülésszakának előkészítéséről is szó volt a megbeszélésen. Ezen az ülésszakon a többi között szó lesz arról, hogyan működhetnek közre az NSZK vállalatai a nyugat-szibériai iparvidék fejlesztésében, beleértve a tomszki olajfinomító felépítését. Szó volt a kompenzációs kereskedelem fejlesztésére vonatkozó szovjet javaslatokról is. A nyugatnémet gazdasági minisztérium szóvivője szerint az NSZK kormánya elvben nem ellenzi az ilyen kereskedelem kibővítését, azonban csak bizonyos körülmények között tartja azt megvalósíthatónak, különös tekintettel a nyugatnémet gazdaság strukturális sajátosságaira.

Strougal Moszkvában tárgyalt

Moszkva

Szovjet—csehszlovák kormányfői eszmecserére került sor pénteken a moszkvai Kremlben. Alekszej Koszigin, a Szovjetunió Minisztertanácsának elnöke és Lubomir Strougal, a Csehszlovák Szocialista Köztársaság kormányának elnöke között. A miniszterelnökök kiemelték Leonyid Brezsnyev és Gustáv Husák tavaly nyári krími találkozójának a két testvérország kapcsolatai fejlődésére gyakorolt jelentős hatását. Strougal, aki rövid munkalátogatást tett Moszkvában, pénteken este elutazott a szovjet fővárosból.

KÜLGAZDASÁG

Spanyol meglepetés

Meglepő eset volt Fuentes Quintana spanyol gazdaságügyi miniszter leváltása. Suarez miniszterelnök az eset előtt való napon számolt be a miniszter gazdaságpolitikájának sikereiről: az inflációs ráta 30 százalékról 15 százalékra csökkent, a kivitel 11 százalékkal növekedett, az arany- és valutatartalékok egy év alatt megkétszereződtek, az ország bruttó termelési értéke 1977-ben az előző évhez viszonyítva 2,4 százalékkal növekedett — egyszóval csupa jó és biztató, mégha a spanyol külföldi adósságok 13 milliárd dollárra rúgnak, de úgymond, ez sem ijesztő.

Másnap leváltották Fuentes Quintana professzor minisztert, jóllehet erről Suarez miniszterelnök egy szó előzetest sem közölt. A Corriere della Sera lap szerint a háttérben politikai tényezők rejlenek. Suarez aránylag könnyen felrobbantotta a politikai „bunkert", amely 40 évig a spanyolországi fasiszta diktatúra fellegvára volt, a gazdasági „bunkerrel" szemben tehetetlennek bizonyult. Mint állítják, a gazdasági miniszter pályafutása akkor tört derékba, amikor nyilvánosságra hozta az államosítással kapcsolatos elképzeléseit, amelyekkel a francoizmus idején privilégiumokra szert tett vállalkozói körök képtelenek voltak megbarátkozni.

A másik ok a hitelpolitika volt. Franco idejében az volt a szokás, hogy a vállalkozók egyszerű kérelem alapján minden nehézség nélkül hozzájutottak a hitelhez, ami elsősorban a tőkésnek volt előnyös és nem mindig az országnak. Franco idején is voltak e hitelrendszert megreformálni akaró miniszterek, de sorra megbuktak. Az e sorsra jutott Fuentes Quintana is, aki hitelmegszorításokat alkalmazott, amire a tőkések „hitelsztrájkba" léptek. Ez azt jelentette, hogy 400 milliárd peseta hitelkeretet kínált a kormány a vállalkozóknak már nem egyszerű kérelem, hanem elbírálás alapján, de ebből egy peseta nem sok, annyit sem vettek igénybe. Nem kellett a hitel, nem vállalkoztak, csökkentek a gazdasági fejlesztés kilátásai, emelkedett a munkanélküliség, két százalékkal a kívánatosnál.

Ez már „sok" volt. Fuentes Quintana azért bukott meg, mivel a konzervatív, reakciós körök a spanyol demokrácia politikai struktúrájánál erősebbnek bizonyultak — írja a Corriere della Sera. Helyére egy kívánatosabb személy került, aki marad is bársonyszékében egészen addig, míg eszébe nem jut hitelpolitikai reformot bevezetni.

K. J.

KAPONYI JÁNOS:

Ilyennek láttam Pakisztánt (IV.)

Aki először van Pakisztánban, meglepődik, hogy milyen sok bank van. Karachiban — az ottani magyarok szerint — kb. 30 000 banküzlet van. Három nagy rt. az uralkodó. Legnagyobb a Habib Bank, ezt követi az United Bank Limited és a Moszlim Bank. A bankkölcsönök kedvező kamatozással kaphatók, de alapos fedezet mellett. A legfeltűnőbb az, hogy minden egyes bankban fegyveres őr van, s legtöbb esetben kétcsövű, régi vadászpuskával.

Magyar szemmel nézve az ottani állapotokat, azonnal feltűnik, hogy a köztisztasági hivatal hiányzik. Az utcai és a vásárcsarnoki szemetet a kóbor kutyák és egy keselyűszerű nagy madár (ebből tízezer van) takarítják el, és az esőzés végez utcai nagytakarítást.

Az étkezésnél nem szóltam arról, hogy Pakisztánban disznóhús nincs. A mohamedánoknak tilos a disznóhús és az alkoholfogyasztás is. Ők legjobban a birkát és a kecskét szeretik, de igen népszerű a csirke is. Marhahúst főleg éttermekben lehet enni. Karachiban elég sok kínai étterem van. Ezekben nagyon jó leveseket és halakat lehet kapni. A legelőkelőbb hely az Intercontinentál szálló étterme. Itt svéd asztalrendszer van. Kb. 60—70 féle kitűnő ételt közül lehet választani, és annyit szabad belőle enni, amennyi jólesik. Egy ilyen ebéd ára 4 és fél dollár. Az itt felszolgált ételek kivétel nélkül jóízűek és nyugodtan fogyaszthatók. A mostani katonai hatalom szigorú intézkedéseket hozott az alkoholfogyasztás miatt. Külföldiek csak útlevél felmutatása mellett kaphatnak sört, vagy egyéb alkoholt.

A nők közül most is elég sokan járnak fátyolban, főleg az idősebb korosztály. A fiatalok már modern vonalú ruhákban járnak, de elmaradhatatlan a bugyogós (törökös) nadrág. A fiatal férfiak nagyon szeretik a teljesen egyszínű, a fehér, kék és vajszínű nadrágokat, divatos fazonban. Nagyon szép a Peshavare népviselet. Tökéletesen egyszínű, égőpiros ruhában járnak. Igen tetszetős látvány. Különben a ruházkodás náluk csak másodrangú kérdés. Nekünk, magyaroknak igen nehéz megszokni a keleti emberek észjárását. Pl. azt, hogy náluk szinte ismeretlen dolog a pontosság. Náluk az természetes, hogy megígéri valamelyik partner, hogy holnap 9.30-ra a szállodába jön értem, de ennek ellenére még 11.30-kor sem jött oda. Sőt, nem is telefonál, hogy késik és csak 1—2 nap múlva jelentkezik.

Ragyogó színészi teljesítményekre képesek. Sírnak, átkozódnak, mosolyognak egy pillanat alatt, ahogy a helyzet megkívánja. Beszédük hangos. Ha két-három, főleg férfi beszélget, az olyan hangerővel történik, mintha ölnék egymást, pedig csak éppen kedvesen érdeklődtek egymás családja felől. Ha meg tényleg veszekednek, akkor a sivatagi oroszlán ordítozása semmi ahhoz képest.

A nagylétszámú gyermekes családokról már tettem említést. De azt nem írtam, hogy a gyerekek 2-től 6—8 éves korig milyen szépek. Szinte gyönyörűek. Igen nagy a gyermekkultusz. Valósággal imádják a kicsiket. A nagyapák ott is viszik az unokákat sétálni, éppen úgy, mint nálunk. A gyermekeknek mindent szabad, senki nem szól egyre sem, bármit is csinál. A jobb iskolák diákjai nagyon szép egyenruhában járnak. Úttörő- vagy hasonló mozgalom nincs. Nincs óvoda és bölcsőde. A gyermek otthon van, otthon nevelődik, vagy az utcán.

(Folytatjuk)

160 éve született Marx Károly

Gondolatok a marxi életmű egységéről

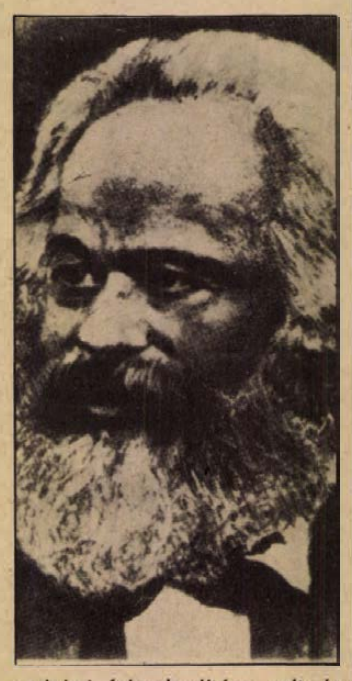

Papp Zsolt

Nézzük, hogyan vetődött fel egyáltalán a marxi életmű egységének a kérdése? A „gondok" két történeti hullámban merültek fel, s e hullámok egyaránt Marx fiatalkori írásainak megtalálásához, „felfedezéséhez" kapcsolódtak. Századunk harmincas éveiben publikálták ugyanis először a Gazdasági-filozófiai kéziratok és a Német ideológia, kevéssel később A politikai gazdaságtan bírálatának alapvonalai c. műveket. Olyan írásokat, melyeket Marx — részben Engels közreműködésével — a 19. század negyvenes, illetve ötvenes éveiben vetett papírra.

Az értelmezések első hullámában — s ez hozzávetőlegesen századunk hatvanas éveinek derekáig tartott, — a polgári filozófia „marxológiai" (Marxszal foglalkozó) vonulata a fenti írások alapján a „fiatal" Marxot játszotta ki a „kései" Marxszal szemben, utóbbi „rovására".

Mi tette ezt lehetővé?

A századforduló szociáldemokráciájának marxizmus-értelmezése példátlanul beszűkített és egyoldalú volt. A Marx utáni marxista filozófiai gondolkodásban — Lenin tiltakozása és ellenvéleménye dacára — évtizedeken át uralkodott egy olyen felfogás, amely a társadalmi élet valamennyi megnyilatkozását egyoldalúan és mechanikusan egyetlen tényezőre, a gazdasági viszonyokra akarta redukálni. A probléma az volt, hogy a gazdasági viszonyok szélsőségesen mindent megmagyarázó elvként való tételezése merőben utólagos és járulékos szerepre kárhoztatta az emberi cselekvést. Ebből a marxizmusértelmezésből kikerült a cselekvő-alkotó, a körülményeket tevékenységével befolyásoló, a társadalmi alternatívák között választó, röviden: a magát és történelmét teremtő ember problémája. Abból a marxi belátásból, hogy az ember egyszerre szerzője és szereplője saját „színpadi drámájának", csak az utóbbi szempont érvényesült. Az ember — úgymond — csak eljátszhatja a szerepeket. Mégpedig azokat, amelyeket „tőle független", „rajta kívüli", kérlelhetetlen, mármár fatális tényezők írnak elő. A cselekvő ember — és a politizáló ember — egy tőle függetlenített gazdaság változásainak függvénye és alárendeltje lett. Aligha kell külön bizonygatni, hogy ennek a filozófiai beállításnak megvoltak a következményei a korabeli szociáldemokrácia politikai gyakorlatában, amely a viszonyok változásának „kivárására", s ezzel egy reformista stratégiára rendezkedett be.

Ez az anti-dialektikus felfogás eredendően megtörte Marx filozófiai munkásságának egységét. A helyzet sajátossága az volt, hogy a harmincas évektől beinduló említett „első hullám" a fenti, bírált értelmezést magának Marxnak tulajdonította. Mondván, hogy minderre a „kései" — A tőkét író — Marx maga adott volna alapot. Mondván, hogy ezzel a „kései" Marxszal szemben kell — úgymond — felfedezni a „fiatal", „emberfilozófus", „humanista" Marxot. Ez az egyoldalúság nyilvánvalóan lebecsülte és mellőzte Marx kései munkásságát, s ezzel drasztikus módon megtörte életműve egységét. Már ebben az időszakban — a negyvenes—ötvenes évek periódusában — felmerült ezért annak szükségessége, hogy megszüntessék ezt az ellentmondásos feldarabolást és szembeállítást. A szocialista országok marxistái közül nem kevesen tettek jelentős kezdeményezéseket, hogy újból átgondolják a marxi életmű folyamatosságát, s hogy egységben rekonstruálják annak egészét.

Ennek az egységnek bizonyítása nem egycsapásra történt. A „fiatal" Marxot kisajátító első hullám ugyanis — mintegy önmaga reakciójaként — megszülte azt a második hullámot, amely a „kései" Marxot abszolutizálta. A hatvanas évek derekán jelentkezett e tendencia a francia Louis Althusser munkásságában, aki tagadta az emberfilozófiai problematika létjogosultságát a marxizmusban, s ezzel a „fiatal" Marxot kívánta kilódítani saját életművéből. Althusser — az első hullámhoz hasonlóan — szintén abból indult ki, hogy Marx fejlődésében élesen elhatárolandó két stádium. Az első — így Althusser — egy 1845-től 1848-ig tartó „filozofikus-ideológus" szakasz. A második — 1848-tól — teljes szakítás lenne a megelőzővel. Nem ideologikus-filozofikus, hanem tudományos — értsd: a társadalmi-gazdasági szerkezet konkrét teljességét megismerni kívánó — korszak. Mi lenne a különbség a két korszak között?

Althusser: minden olyan vizsgálódás, amely az ember helyére, szerepére, lehetőségeire kérdez, ideologikus. Azért, mert emberi igyekvéseket és óhajokat próbál formába önteni, mert célokkal és nézetekkel kívánja ellátni az embereket. S mint ilyen, az emberi cselekedetek befolyásolására törekszik, gyakorlati-manipulatív beállítottságú, s ezért nem láthatja el a pártatlan és objektív megismerés funkcióját. A tudomány ezzel szemben nem az emberi gyakorlat alakításával foglalkozik, hanem megismeri a társadalmat. Mégpedig úgy, hogy eközben elvonatkoztat az embernek azoktól a vágyaitól, előítéleteitől, rigolyáitól és „agyrémeitől", amelyek erre a társadalomra vonatkoznak.

Felmerül a kérdés: a marxista filozófia elveszítheti-e ideologikus és világnézeti funkcióját? Lehet-e merőben leíró-tudományos elmélet? Aligha. A valóság mégoly mély megismerése önmagában még soha senkit nem késztetett társadalmi cselekvésre. Márpedig a marxizmus központi funkciója az, hogy széles társadalmi meggyőződést és egyetértést alakítson ki és szilárdítson meg olyan célokban és értékekben, amelyeket éppen magának a valóságnak a megismeréséből olvasott-következtetett ki. Althusser legnagyobb tévedése az, hogy az ideológia és a tudomány különbségét mint a „becsapás" és az „igazmondás" különbségét fogta fel.

Marx ugyanis nemcsak fenti fiatalkori műveit, hanem a Kommunista Kiáltványt is „fiatal korában" írta, tehát A tőke előtt. Innen nézve pedig kiderül, hogy a marxi életmű első szakasza genetikus eszmetörténeti kapcsolatban áll a későbbiekkel. Arról van szó, hogy a fiatalkori stádiumban születnek meg azok a problémák, amelyek megoldásán Marx egész későbbi alkotó tevékenysége során fáradozik. Számára a gazdaság területe nyújtotta azokat az eszközöket és viszonylatokat, amelyek forradalmi átalakítása elsődlegesen teszi lehetővé a fennálló meghaladását, vagyis — s a hatvanas évektől a marxista filozófia meggyőzően dokumentálja ezt a körülményt — a marxi vizsgálódások súlypontjának áthelyeződése kizárólag abból a nézőpontból érthető meg, hogy az ember társadalmi felszabadítása volt és maradt érdeklődésének kulcsfontosságú mozzanata. A „fiatal" és a „kései" Marxé egyaránt.

Pécs kiváló nyelv- és történettudósa

„...a késő nemzetség is érezze hasznát életemnek."

Mátyás Flórián

A pécsi temető északi részének nyugati falába illesztett patinás táblát repkények, folyondárok ölelik körül. A tábla sötét betűit böngészők közül kevesen tudják, hogy Pécs város legkiválóbb nyelv- és történettudósa nyugszik a kriptafedél alatt. Amilyen magárahagyott a sírja, olyan volt élete is. A régi Petrezselyem (ma: Aradi vértanúk) utcának első házában lakott szinte remeteként. Még télen is fűtetlen szobában, bundába burkolódzva törte a fejét a különböző nyelv- vagy történettudományi kérdéseken. A városban tudták róla, hogy nehéz bejutni lakásába. Félrevonultan szeretett élni. Zárkózottsága annyira szemet szúrt, hogy egy időben bankócsinálás gyanújába került.

Kevés megszakítással hatvanöt éven át lakott Pécsett ez a puritán tudós, aki minden idejét a tudománynak szentelte. Nem kereste az elismerést, a rangot, a vagyont. Házassága révén szerzett kevéske vagyonát is szétosztotta a város szegényei között.

Mátyás Flórián 1818. május 3-án született a Torda-Aranyos megyei Detrehemen. Akárcsak Gorkij, ő is tizenegy éves korában válik meg a szülői háztól, s saját erejére hagyatva regénybe illő módon járja ki a mindennapi élet „egyetemeit". Eleinte egy falusi gazdaságban dolgozik marhaetetőként, majd a kőművesek mellett „zulágereskedik", később szabó-, varga-, borbély- és festőinas. Találóan mondogatta magáról: *„Én voltam az utolsó koldusdiák."*

Tanulni, tanulni, mindenáron tanulni – ez életcélkitűzése. A gazdagok arcátlansága sokszor kényszeríti koplalásra, megalázkodásra, de ő nem törik meg: *„Mint a megedződött acél – írja –, mely a kalapács gyengébb ütéseinek nem engedvén, a nehezebb pörölyök alatt darabokra törik: úgy engem is a komor szerencse ellenállhatatlan hatalma porrá zúzhat, de elkezdett utamból semmi erő ki nem téríthet."*

A társadalmi ellentéteket észrevéve, már tizennyolc éves korában ezt írja: *„Hát csak a gazdagok és nemesek lehetnek jótevői az emberiségnek? Mi, szegény község a szenvedésekre kárhoztatva köszönjük meg, ha izzadságunk után egy kis kenyeret kaphatunk, s nem veszünk el éhen?"*

Keszthelyen, Eszéken és Pécsett végzi tanulmányait, majd pécsi pártfogója, Kelemen József segítségével Fiumében, Páduában és Zárában végez egyetemi stúdiumokat. Még alig húszéves, amikor az iskolában tanult göröa és latin nyelven kívül elsajátítja a német, a francia, az olasz, a héber és az arab nyelvet. Anakreon, Szappho és Petrarca verseiből fordít magyarra.

1839-ben visszatér Pécsre, ahol elvégzi a jogot, majd ügyvédeskedni kezd. Később több helyen is nevelőként tanít, s a szanszkrit és a perzsa nyelvvel gyarapítja eddigi ismereteit.

Kisebb nyelvi tanulmányai 1855-ben jelennek meg. Ezekben erős határozottsággal polemizál – ma már tudjuk: *tévesen* – a finn–magyar nyelvrokonság ellen. Hunfalvy Pál száll szembe tanaival, s erős kritikája jelentősen hozzájárul e kérdés tisztázásához.

A pécsi főgimnáziumban tanárkodva 1860-ban megindítja a *Magyar nyelvtudomány* című munkáját, amelyből gyakran kicseng erős hazafias érzülete: *„Ha magyarosan hangzik ugyan, de nem magyar, amit szólsz; mivel nem magyar, amit gondolsz: megtörténhetik, hogy nem lesz magyar, amit érzesz."*

A Magyar Tudományos Akadémián 1863. március 30-án olvassa fel a *Magyar ősnyelvtanulmányok* című művét, amelyben a Halotti Beszédet meglepő nyelvtörténeti tudással értelmezi. Tudományos munkássága elismeréseként 1865-ben az Akadémia másodkönyvtárnokként alkalmazta, és megbízta a nyelvtörténeti szótár elkészítésével. Három év múlva meg is jelent a *Magyar Nyelvtörténeti Szótár* első füzete. A harmadik füzet után azonban a szerző bejelenti *„E dolgot magam nem győzöm, s nem akad, ki ingyen tegye. Jövedelmem nincsen."* A nagy munka sajnos félbeszakad, de a megkezdés érdeme kétségtelenül Mátyás Flóriáné.

Saját költségén bejárja a hazai és a külföldi könyvtárakat, s 1881-ben saját pénzén megindította kiváló történeti kútfőgyűjteményét: a *Historiae Hungaricae Fontes Domestici*-t. Ennek négy kötete öt év alatt jelent meg. Jelentős ezek közül az Anonymus korára vonatkozó megállapítása: szerinte III. Béla király jegyzőjének kell a Névtelent tekinteni. Pauler Gyula szerint: *„Mátyás Flórián vállalatát és kiadásait valóban korszakot alkotónak kell tekintenünk."*

Rövidesen meghívják a Pauler–Szilágyi által szerkesztett *A magyar honfoglalás kútfői* című munka írására, de ő inkább választja *A magyar nemzet története* című tíz kötetes mű kritikáját.

Tudományos munkássága elismeréséül az Akadémia 1898-ban rendes tagjául választja.

Nyolcvanhat éves korában, 1904. április 2-án halt meg Mátyás Flórián, valóra váltva fiatalsága szent ígéretét:

„Hogyha élek, mondhassam, hogy éltem; s nemcsak a kevésnek s kis időre használjak, hanem hogy a késő nemzetség is érezze hasznát életemnek..."

Dr. Tóth István

Kiérdemelte az emberiség jóindulatát és háláját

Százötven éve született a Vöröskereszt megalapítója

Az évforduló: Vöröskereszt világnap

Már gyermekkorában találkozott a másokon segítés, a könyörületesség, a jótékonyság fogalmával... Korán meggyőződésévé vált, hogy szükség van a népek közötti barátságra és harmóniára.

„... a szerencsétlenségek áldozatainak a — nemzeti hovatartozástól függetlenül történő — megsegítését sokan az emberi szolidarítás diktálta kötelezettségnek tekintik, mások kereszténvi könyörületesség diktálta kötelezettségnek; bármely néven nevezzék is, valamenynyien elismerik, hogy kötelezettség" — így ír a századfordulón emlékiratában Henry Dunant, a Vöröskereszt megalapítója.

●

Ki volt Henry Dunant és milyen életút vezetett el odáig, hogy ezeket a sorokat megfogalmazhassa. Családja régi jómódú genfi polgárcsalád. Apja — a Képviselők Tanácsának tagja — részt vett az árvákat segélyező jótékonysági szervezet munkájában és felesége együttműködött férjével ebben. A fiatal Henry tehát már gyerekkorában „találkozott" a másokon segítés, a könyörületesség, a jótékonyság fogalmával. Alig 18 éves, amikor így ír: „Fokozatosan megismerkedtem a szerencsétlenséggel és a nyomorral a homályos, piszkos utcákon, a kunyhókban. Első ízben ébredtem rá arra, hogy az ember egyedül tehetetlen ennyi szerencsétlenséggel szemben, s a legkisebb enyhülést is csak akkor kaphatja, ha az ellen az irtózatos szegénység ellen az egész világ összefog." Korán meggyőződésévé vált, hogy szükség van a népek közötti barátságra és harmóniára.

●

Alig egy évtizeddel később a véletlen folytán közvetlen szemlélője annak, amikor III. Napóleon Itáliát, az „Alpoktól az Adriáig terjedő szabad országgá" akarja tenni. 1859. június 24-én a solferinoi csata időpontjában Dunant Itáliában tartózkodik egyszerű turistaként. Megrázó élményeit a „Solferinoi emlék" című könyvében örökíti meg, amelyet 1862-ben Genfben ad ki.

Könyve világszerte nagy visszhangot váltott ki. Dunant ebben így foglalta össze szándékát: „Minden civilizált nemzet fogadjon el nemzetközi és sérthetetlen elvet, amelynek biztosítására és megőrzésére egy olyan egyezmény szolgálna, amelyet a kormányok egymás között kötnének meg. Ez védelmet jelentene minden olyan hivatalos és nem hivatalos személy számára, aki a háború áldozatainak ápolására vállalkozik."

●

Elsőként Genf, a szülőváros állt ki az író mellett és vált a mozgalom központjává. A Genfi Népjóléti Társaság bizottságot jelölt ki a „harcoló csapatok mellé önkéntes orvosi testület csatolása" kérdésben. A genfi bizottság határozta el, hogy 1863. október 26-ára nemzetközi konferenciát hív össze Dunant javaslatának megvalósítására. Felkérte a kormányokat, küldjék el képviselőiket. Egyidejűleg a Berlinben tartózkodó Dunant is levelet intézett az európai kormányok hadügyi és külügyminisztereihez. Szorgalmazta nemzeti bizottságok felállítását az európai fővárosokban. Javasolta, mondják ki, hogy semlegességet élveznek a hadseregnél állományban levő egészségügyi dolgozók, valamint az őket segítő önkéntesek. Ugyancsak javasolta, hogy háború idején a kormányok könnyítsék meg a társaságok által felajánlott segélynek és személyzetnek a háború sújtotta országba történő szállítását. Ugyancsak meg kell határozni — hangsúlyozta —, hogy mikénť lehet a nagyhatalmak konfliktusában a leghatásosabb módon segélyt nyújtani mindkét fél katonáinak, tisztán humanitárius alapon.

A nemzetközi konferencia eredménnyel működött. Határozatokat szavazott meg sebesülteket segélyező bizottságok megalakítására. Egy év alatt 15 országban alakult ilyen bizottság.

Egy évvel később, 1864. augusztus 8-án ült össze ugyancsak Genfben az a konferencia, amelyen már 16 ország kormányának képviselője vett részt, s amelyen a Genfi Egyezmény néven ismert okmányt aláírták, létrehozták. Az egyezmény a háborúk során megsebesült katonák biztonságáról intézkedik. Dunant ezzel legfőbb álmát megvalósítva látta, nem hagyta azonban abba a további küzdelmet. Tevékenyen közreműködött az 1874-es brüsszeli konferencia létrehozásában, amely a hadifoglyok kérdésével foglalkozott. Része volt abban, hogy az 1899-ben Hágában aláírt egyezmény, amely a szárazföldi hadviselésre vonatkozik, a hadifoglyokra vonatkozólag is tartalmaz egy cikkelyt. A továbbiakban számos olyan javaslatot fogalmazott meg, amely közül azóta már több megvalósult.

●

Átnyúlik a mába Dunantnak az a felvetése, hogy a Sebesülteket Segélyező Bizottság munkája terjedjen ki a békés időszakra, különösen természeti katasztrófák idejére is.

Dunant eszméje megvalósításának szentelte életét. Számos elismerésben részesült. Már a Genfi Egyezmény aláírása után szinte a világ minden országában kitüntették. Egyike volt 1901-ben azoknak, akik elsőként kapták meg a Nobel Béke-díjat. A legnagyobb elismerés azonban az 1863-as nemzetközi konferencián beterjesztett határozat egyik mondata volt. Így szólt: „Henry Dunant kiérdemelte az emberiség jóindulatát és háláját."

Május 8. Henry Dunant születésnapja, évek óta Vöröskereszt világnap. Minden évben meg szoktunk emlékezni az immár a világot átfogó nemzetközi mozgalom megalapítójáról is, ez a megemlékezés azonban az idén, 150. születésnapján még inkább indokolt.

LAKÁS–INGATLAN

Orfűn 300 n-öl közművesített házhely sürgősen eladó. 180 000 Ft. Érdeklődni: Pécs, Fürst S. u. 77. Nagy Imre.

Szövetkezeti 2 szoba összkomfortos, távfűtéses lakás, kertvárosi 10 emeletes épületben, OTP-átvállalással, beköltözhetően eladó. Érdeklődni: hétköznapokon, 7–15 óráig a 12-429 telefonon, Krauszné néven.

Komlón, Dávidföldön félkész családi ház sürgősen eladó. Érdeklődni: Komló, Ságvári út 4. Csonka.

Kertvárosi 4 szoba hallos, összkomfortos családi ház eladó. „680 ezer" jeligére a Hunyadi úti hirdetőbe.

Pécsett, Abaligeti útról nyíló hegyoldalon, déli fekvésű szőlős nyaraló, családi okok miatt – sürgősen eladó. Köves út, villany van. Érdeklődni: Szántó Imre, Hódmezővásárhely, Bokányi Dezső utca 6. sz.

Eladnám vagy elcserélném Ürög Templomközben lévő 395 n-öl telkemet, amely víkendházzal új lugasszőlőből, kertből, gyümölcsösből áll, egy Pécsi-tó melletti víkendházért. Magócs Mátyás, 39-es dandár út 4/C., földszint 2.

Siklóson másfél szobás, összkomfortos OTP-öröklakás 170 000 Ft kp + OTP-átvállalással eladó. Levélcím: Pomáz, Szamóca utca 8. Domoszlai.

8 éves lugasszőlő 230 n-öles parcellákban eladó. Érdeklődni: Pécs, Miklós utca 3. Keszthelyi.

Lakásmegoldást keresek 100 000 Ft kp-vel. „Rózsa" jeligére a Hunyadi úti hirdetőbe.

Balatonbogláron 163 n-öl telek szőlővel, gyümölcsössel eladó. Móricz Zsigmond utca 7.

Mohácson négyszobás, komfortos, kertes családi ház eladó. Mohács, Kanizsai Dorottya u. 22., délután 3 órától.

Elcserélném debreceni másfél szobás, összkomfortos szövetkezeti lakásomat pécsi vagy mohácsi hasonlóért, vagy nagyobbért. Bártfai, 4027 Debrecen, Domokos u. 15., II. em. 10., vagy Mohács, Terv u. 70.

Komlón, a Gorkij utca mögött, új garázs eladó. Cím: Komló, Pécsi út 53. Palotás.

Értelmiségi házaspár garzont, kisebb lakást vagy különálló lakrészt bérelne albérletbe. „Június 1-től" jeligére a Hunyadi úti hirdetőbe.

Joghallgató fiúnak külön bejáratú albérletet keresek, fürdőszobahasználattal. Egyetemhez közel. Dr. Hajdú, 7213 Szakcs.

3 szoba hallos, kertes családi ház, beköltözhetően eladó. Szilágyi Dezső utca 30. Burek.

Makárhegyen, Völgyi dűlőben 400 n-öl szőlőgyümölcsös eladó. Présház, pince, víz, villany van. Irányár: 110 000 Ft. Telefon: 21-136.

Elcserélném kiskunhalasi 2 szobás, komfortos, garázsos szövetkezeti lakásomat pécsire. Érdeklődni: 20-792-es telefonon.

Eladó 230 n-öl újtelepítésű lugasszőlő felszereléssel, lakóépülettel vagy anélkül. Ugyanitt még két hasonló szőlőparcella is. Cím: dr. Sellei, Pécs, Nagyvárad utca 26. Telefon: 16-648.

Elcserélném 3 szobás tanácsi, gázfűtéses, nagyon szép kertes, komfortos lakásomat egy 1 és egy 1½ szobás távfűtéses (a másfél szobás III. kerületben, II. emeletig) tanácsi lakásra. Hunyadi János út 46., emelet. 17–19 óráig.

Családi ház nagy kerttel, gazdasági épületekkel eladó. Érdeklődni: Magyarsarlós, Petőfi út 41.

Építési telek a Műszaki Főiskola közelében eladó. Levélcím: dr. Molnár, Szekszárd, Cseri János út 5.

István utca 35. sz. alatti ház beköltözhetően eladó. Lakást esetleg beszámítunk.

Vásárosbécen 1200 n-öl terület, (legszebb helyen) házzal együtt olcsón eladó. „Megéri" jeligére a Hunyadi úti hirdetőbe.

Gázfűtéses utcai házrész, azonnal beköltözhetően eladó. Cím: Balatincz Zoltán, Zsinkó I. u. 6.

Eladó vagy pécsi lakásra cserélhető Budapest külső területén, Budaörsön, 180 n-öl kertben családi ház, 1½ szoba, konyha- mellékhelyiségek, garázslehetőség. Letelepedési engedély nélkül megvásárolható. Dr. Váróczi, Pécs, József A. u. 45/B. Telefon: 15-495.

Eladó nagyméretű, 1½ szobás, garázsos öröklakás. Pécs, Nap u. 25. Kövér.

Nagyméretű 3 szobás, komfortos öröklakás a város központjában eladó. Telefon: 17 óra után 15-770.

Eladó olcsón kis ház, garázzsal. Gazdálkodni lehet. Gyöngy u. 16. Légszeszgyár u. folytatása.

Villányban 660 n-öl szőlő és Hunyadi u. 12. számú családi ház, pince, 700 n-öl kert eladó. Érdeklődni: szombat-vasárnap.

Sürgősen eladó elfogadható árért 3 szoba konyha, kamra, pince, 195 n-öl terület. Személy, Arany János utca 15.

Két családnak való családi házamat elcserélném szövetkezeti vagy tanácsi 3 szobás vagy 2½ szobásért, távfűtéses lakásért II. emeletig. I. ker., Bulgár u. 5. Zsolnay-gyárnál.

2 db kettő szoba összkomfortos, belvárosi, egy épületben lévő tanácsi lakást pécsi családi házra cserélnénk. Lehetőleg „Kétszintes" jeligére a Sallai utcai hirdetőbe.

Kis családi ház beköltözhetően eladó. Érdeklődni: Pécs, III. ker., Kővirág u. 60. Az ürögi templommal szemben.

Diósviszlón 2000 n-öl lucerna kaszáló, örök árban, megosztva is – a falu közepén –, eladó, valamint 10 db sínvas, 7 m-es, 1 db felvonó (csörlő), 1 db 100 literes prés, 1 db 4 személyes rekamié. Érdeklődni: Tarczy, Pécs, Felsőmalom u. 11.

Vennénk kisebb házat, házrészt, 70 000 kp + részletre. „Kertes ház előnyben" jeligére a Sallai utcai hirdetőbe.

Harkányban, Petőfi Sándor u. 32. számú ház nagy telekkel, sürgősen eladó. Érdeklődni: hétköznap 15 óráig. Telefon: 10-822/37-es mellék.

1½ szobás, beköltözhető, belvárosi, komfortos lakást keresek megvételre. Cserelakás van. „Azonnal" jeligére a Sallai utcai hirdetőbe.

Őrhegyen, (vasasi elágazás előtt) 250 n-öles hétvégi telkek eladók. Pécs, Szőlő u. 53.

3 szoba, komfortos, utcai házrész szép kerttel, belvároshoz közel eladó, vagy 3 szobás lakásra elcserélhető. „III. kerület előnyben" jeligére a Sallai utcai hirdetőbe.

Beköltözhetően eladó panorámás, 2 szintes családi ház, amely áll 2 szoba komfort + 2 szoba összkomfort + 1 szoba-konyha és 237 n-öl termő gyümölcsös, garázshellyel. Székely Bertalan u. 58. Telefon: 11-208.

Szoba-konyhás lakást vagy házrészt keresek bérbe vagy megvételre. Telefon: 19-948.

Szoba-konyhás, kertes családi ház eladó. Vasas I., Máladó u. Érdeklődni: Vasas I., Búzakalász u. 96.

Városközpontban 2 szoba, beköltözhető, szép, 68 m²-es öröklakás eladó. „Összkomfortos" jeligére a Sallai utcai hirdetőbe.

Nagyméretű szoba-konyha, kamrából álló házrészt elcserélnénk nagyobb lakásra. „Lehet tanácsi is" jeligére a Hunyadi úti hirdetőbe.

Elcserélném 2 szoba összkomfortos, garázsos, Magaslati úti öröklakásomat hasonló tanácsira. Értékkülönbözettel. „Központi fűtés" jeligére a Sallai utcai hirdetőbe.

Elcserélném dombóvári, tanácsi, kétszobás komfortos lakásomat hasonló komlóira. Válaszokat: „Május" jeligére a Hunyadi úti hirdetőbe kérek.

Kettő és fél szobás szövetkezeti lakás eladó. Érdeklődni lehet: Komló, Április 4. u. 8., II. em. 6.

ADÁS — VÉTEL

Wartburg és Skoda Octávia – bontva – eladó. Pécs, Zöldellő u. 5. Rácz.

Nagykerekű Wartburg, júliusig érvényes műszakival eladó. Pécs, Zöldellő u. 5. Rácz.

Modern, kárpitozott fekvőgarnitúra sürgősen eladó. Kötöde, Sallai utca 5.

Wartburg 353-as jó állapotban és egy 1500-as Polski-motor, váltóval eladó. Ürögi-fasor 64. Gumijavító.

MODERN GARNITÚRÁK
3580 Ft-tól részletre is!
VAJTA kárpitos, PÉCS
Déryné u. 11. T.: 21-474.

Egy darab jól tejelő tehén, kettő hetes bikaborjúval eladó. Csoma István, Mánfa 57.

1500 km-t futott, extrákkal felszerelt lakókocsi – betegség miatt –, eladó sürgősen. Érdeklődni az esti órákban, 18-397-es telefonon.

Modern bútorokat vesek és eladok. Szabó, Jókai utca 1. Telefon: 21-071.

Praktica Super TL fénymérős fényképezőgép alap- és teleobjektívvel olcsón eladó. Telefon: 18-239.

Búvárszivattyú eladó. Kálvin utca 1., IV. em. 8. 17 óra után. (Vasútigazgatóságnál)

Libatömőgép – elektromos – eladó. Bánáti József, Szigetvár, 7900, Kanizsa u. 18.

250 cm³-es, oldalkocsis motorkerékpár eladó. Pécs, Tompa Mihály u. 12.

Chabaud szegfűpalánta, nagyvirágú, tűzpiros, fehér, élénkrózsaszín, halványrózsaszín, bordópiros, sárga és vegyes. Száz darab 80 Ft. Utánvéttel expressz szállítja: Szalay János kertészete, Mezőtúr, Nagycsapatkert.

IN-es S–100-as Skoda gépkocsi – betegség miatt – minden elfogadható árért eladó. Érdeklődni: Pécs, Szigeti út 8/B., I. em. 3.

Ul-s Trabant Limousine eladó. Érdeklődni: Komló, Sallai u. 17., II. em. Reggel 9-ig, délután 17 órától. Telefon: 81-253.

Trabant – ZX-es –, eladó. Telefon: 14-501.

Siesta hősugárzó eladó. Érdeklődni: Szentlőrinc, Kossuth u. 8. Március, hétköznap 17 óra után.

VEGYES

Családi házak, nyaralók villamosítása, javítás, karbantartás! Rajnai László villanyszerelő mester, Pécs, Enyezd u. 10., IV. em. 14.

Autó- és lakáskulcs készítése. Pécs, Tompa Mihály u. 12.

Magánosok részére az

ÉLISZ

festő-mázoló,

tapétázó

kapacitást ajánl!

Érdeklődni:

Kossuth Lajos u. 63.
Telefon: 11-739.

KÖZÉRDEKŰ

Magyarországon fellép az Országos Rendező Iroda rendezésében a világhírű VICO TORRIANI! Pécsett, a sportcsarnokban május 10-én este 7 órakor. Közreműködik: Bodrogi Gyula, Voith Ági, Sárosi Katalin, Antal Imre, a Stúdió 11 Dobsa Sándor és Zsoldos Imre vezetésével. Jegyek az Országos Filharmóniánál válthatók, Színház tér 2.

A VEGYIPARI Gépészeti Szakközépiskolában levelező tagozaton továbbtanulásra lehet jelentkezni a vegyipari gépészeti, vegyipari, a villamosenergia-ipari és a bányagépészeti és bányavillamossági szakra. A jelentkezés határideje: július 15-e. Jelentkezési lapot személyesen vagy levélben lehet igényelni. A vegyipari gépészeti szak címe: Pécs, Rókus u. 2., a többi szak címe: Pécs, Székesfehérvári u. 4.

ÉRTESITJUK Széchenyi- és István-akna bányász nyugdíjasait, hogy a szénutalványok kiadását május hó 9-től megkezdjük, István-aknán naponta 7–13 óra között. Az utolsó nyugdíjszelvényt mindenki hozza magával. Pécs-Bányaüzem.

A BÓBITA bábegyüttes nyári szünet előtti utolsó előadása május 7-én de. 10 órakor. Déryné u. 18. Műsoron: A három kis gida.

MIT HOL VÁSÁROLJUNK

AMMÓNIUM-NITRÁT, 34%, 50 kg kiszerelésben kapható a Kertbarátok boltjában, — Pécs, Béri B. A. u. 1. — és a Nagyárpád úti telepen. D—2-es permetező a boltban még kapható!

MERUMKER PÉCS

MOHÁCSI vásárlóink figyelmébe ajánljuk az Olcsó cipők boltja 50—70 százalék árengedménnyel árusított női és gyermekcipőit. Női félcipők 60,—, 80,—, 100,— és 120,— Ft-os áron, gyermek félcipők 40,— és 60,— Ft-os áron nagy választékban vásárolhatók! Tekintse meg az árukészletet, válasszon! Önt is várjuk!

MERUMKER PÉCS

Megérkeztek a TUNDE női divatáru szaküzletbe a frottírköntösök, különböző színekben és fazonokban, 350,— Ft-tól 484,— Ft-ig. Önt is várjuk a Széchenyi téri TUNDÉBE!

MERUMKER PÉCS

A MESZESI RUHAZATI BOLT áruajánlata: mintás bakfis gézblúzok 130,— Ft-ért, szintetikus bakfis garbók színekben 195,— Ft-ért és mintás selyem garbók 230,— Ft-ért nagy választékban vásárolhatók Meszesen, a Szeptember 6. téren.

A KONZUM SZÖVETKEZETI ÁRUHÁZ AJÁNLATA: Klubok, intézmények, figyelem! A sportosztályunkra megérkeztek a karambol- és biliárdasztalok. Valamint most érkezett osztrák sportkocsi 2110,— Ft-ért, több színben. Tekintsék meg babakocsi választékunkat.

Dolgozókat felvesznek

8 ÓRÁS munkaidővel alkalmazunk női munkavállalót, takarítónői és könnyű kertészeti munkára, kerti munkában jártasak előnyben. Pécsi Természetvédelmi Felügyelőség, Pécs, Tettye tér 9. (150019/0882)

KÖNYVESBOLTI munkára fiatal munkaerőt felveszünk. Jelentkezés: Pécs, Rókus u. 5. Könyvesbolt. (1022/0912)

AZ EGYESÍTETT Egészségügyi Intézmények azonnali belépésre keres raktári segédmunkást 5 és 8 órás elfoglaltsággal. Jelentkezés: Pécs, Munkácsy Mihály utca 19., III. emelet. Központi raktárvezető. (1016/0823)

GÉPKOCSIVEZETŐKET, kisegítő gépkocsivezetőket, autószerelőket, szervizmunkást és takarítónőt felvesz a Tejipari Szállítási Vállalat, Pécs, Ifjúmunkás u. 2. (962/0905)

A MECSEK TOURIST felvételt hirdet az alábbi munkakörök betöltésére: szerződéses munkakörbe idegenforgalmi ügyintéző és gépírónő, valamint könyvelői munkakörre. Jelentkezés: Széchenyi tér 9., félemelet. (975/0908)

A BARANYA megyei Temetkezési Vállalat a pécsi központba sírásó munkásokat vesz fel. Jelentkezés: a vállalat központjának munkaügyén, Pécs, Bolgár Néphadsereg u. 97. (1019/0082)

1—2 MŰSZAKOS munkakörbe segéd- és betanított munkaerőt felveszünk, üzleti vállaló, raktári csomagolói, vasalónői munkakörökbe. Jelentkezés: Patyolat Váll. Pécs, Tüzér u. 13. Munkaügy. (1025/0884)

A DOLGOZÓK Önálló Gimnáziuma takarítónőt felvesz. 7621 Pécs, István tér 10. (150029/0911)

A PÉCSI Faipari Szövetkezet targoncavezetőt felvesz. Jelentkezni lehet: Pécs, Bolgár Néphadsereg útja 10. Munkaügy. (150023/0627)

A TITÁN Kereskedelmi Vállalat Baranya megyei Kirendeltsége felvesz az ügyvitel gépesítéséhez érettségizett dolgozókat (kezdő is lehet), illetve gépi adatrögzítőket, 2 gyors- és gépíró adminisztrátort, továbbá vasedény és műszaki eladói képesítéssel rendelkező kereskedelmi szakmunkásokat, férfi raktári segédmunkásokat, valamint tmk-villanyszerelőket. Jelentkezés adm. munkakörökre Iniczky Mária ügyviteli osztályvezetőnél, egyéb munkakörökre Schepp János raktárvezetőnél, Pécs, Megyeri út 59. Raktárbázis. (1021/0378)

A PÉCSI Faipari Szövetkezet „E" vizsgával rendelkező gépkocsivezetőt felvesz. Jelentkezni lehet: Pécs, Bolgár Néphadsereg u. 10. Munkaügy. (150013/0317)

GYAKORLATTAL rendelkező SZTK-ügyintézőt felvesz a Pécsi Dohánygyár. Jelentkezés a munkaügyi osztályon. (150018/0893)

KŐMŰVES, esztergályos, sikkösztörűs szakmunkásokat, valamint női betanított és férfi segédmunkásokat felvesz a Pécsi Dohánygyár. (150017/0893)

PÉCSETT végzendő távbeszélő hálózatépítési munkákra dolgozókat vesz fel a pécsi Posta Hálózatépítő Üzem. Munkásszálláson elhelyezést biztosítunk. Jelentkezés: személyesen, munkakönyvvel hétfőn, szerdán és pénteken reggel 8 óra és 15 óra között. Cím: Posta Hálózatépítő Üzem, Pécs, Rákóczi út 60., I. emelet. (747/0556)

A DÉL-DUNÁNTÚLI Áramszolgáltató Vállalat Pécsi Üzemigazgatósága az alábbi munkakörökbe keres dolgozókat, azonnali felvételre: pénzbeszedőket, villanyszerelő szakmunkásokat, segédmunkásokat, villamosipari üzemmérnököt, közgazdasági vagy gimnáziumi érettségivel rendelkező fiatalokat, autóvillamossági szerelőket. Jelentkezés: DÉDÁSZ Üzemigazgatóság, Pécs, Légszeszgyár u. 13., I. emelet, munkaügyi csoport. (970/0895)

HALÁLOZÁS

Fájdalomtól megtört szívvel tudatjuk, hogy szeretett édesanyánk, anyósunk, nagymamánk, dédikénk,

HERISZT JÁNOSNÉ

80 éves korában elhunyt. Temetése 1978. május 10-én fél 2 órakor lesz a pécsi központi temetőben. A gyászoló család.

Fájdalommal tudatjuk mindazokkal, akik ismerték és szerették, hogy

FÜREDI ANTALNÉ

Horváth Margit (volt szigetvári lakos) 68 éves korában váratlanul elhunyt. Temetése május 10-én, szerdán 1 órakor lesz a pécsi központi temetőben. Gyászoló Bajzak és Kovács család.

Fájdalommal tudatjuk mindazokkal, akik ismerték, hogy

VARGA ANTAL

73 éves korában elhunyt. Temetése május 8-án, hétfőn fél 3 órakor lesz a kozármislenyi temetőben. A gyászoló család.

Szomorú szívvel tudatjuk, hogy szeretett férjem, édesapánk,

SIMON JÁNOS

Pécs, I. ker. Borbála utca 17. szám alatti lakos, 65 éves korában elhunyt. Temetése május 10-én, szerdán 2 órakor lesz a központi temetőben. A gyászoló család.

Mélységes fájdalommal tudatjuk, hogy drága jóságos férjem, a legdrágább édesapánk, apósunk, édes nagypapim, testvérünk és kedves rokonunk,

SIMON JÓZSEF

(volt hosszúhetényi lakos) 46. évében, rövid szenvedés után április 30-án elhunyt. Temetése május 9-én, kedden 12 órakor lesz a pécsi központi temetőben. A gyászoló család.

Fájó szívvel tudatjuk, hogy szeretett édesanyánk,

ÖZV. RÁCZ JÁNOSNÉ

május 2-án elhunyt. Temetése május 9-én du. 3 órakor lesz a komlói temetőben. A gyászoló család.

Szomorúan közöljük, hogy szeretett férj, édesapa, após, nagypapa, testvér, sógor és kedves nagybácsi,

VÉGH LÁSZLÓ
ny. MÁV főfelügyelő

65 éves korában, sok szenvedés után elhunyt. Temetése május 10-én, szerdán fél 3 órakor lesz a pécsi központi temetőben. A gyászoló család.

Mélységes fájdalommal és megtört szívvel tudatom, hogy drága jó férjem,

POPPEL FERENC,

Pécs, Liszt F. u. 2. sz. alatti lakos, rövid szenvedés után elhunyt. Temetése május 9-én du. 3 órakor lesz a pécsi központi temetőben. Gyászoló felesége és a rokonság.

Fájdalommal tudatjuk rokonainkkal, ismerőseinkkel, hogy szeretett nevelőanyám, anyósom, nagyanyám, dédmamánk, nagynénink és kedves rokonunk,

BENOVICS JÁNOSNÉ

88 éves korában elhunyt. Temetése 1978. május 8-án 1 órakor lesz a pécsi központi temetőben. Gyászolják: Tóth Géza családja és a Molnár család.

KÖSZÖNET

Hálás szívvel köszönetet mondunk mindazoknak, akik drága halottunk,

AUTH NÁNDORNÉ

Szabó Jolán búcsúztatásán részt vettek, koszorúk és virágok küldésével fájdalmunkat enyhíteni igyekeztek. Külön köszönet Karaszi János búcsúztató beszédéért és a MÁV zenekarnak. A gyászoló család.

A MÁV Pécs Állomásfőnöksége felvételre keres

18 évet betöltött férfiakat

- **vontatóvezető**
- **jegyvizsgáló**
- **váltókezelő**
- **kocsirendező**
- **nő dolgozókat személypénztáros munkakörbe.**

Felvétel és bővebb felvilágositás munkanapokon 8-tól 16 óráig

Pécs Állomásfőnökség munkaügyi csoportjánál

Az Utasellátó Vállalat

az alábbi munkakörökbe azonnali belépéssel felvesz:

- **üzletvezető-helyettest**
- **konyhafőnök-helyettest**
- **felszolgálót**
- **cukrászt**
- **büfést**
- **étszolgálatost**
- **csapost**
- **kézilányt**
- **takarítót**

Jelentkezés személyesen az Utasellátó Vállalat üzemében PÉCS, FŐPÁLYAUDVAR

ALTALANOS szerkezeti és karosszérialakatost, valamint nehézgépkezelőket felvételre keresünk. Jelentkezni lehet: Pécsi Köztisztasági és Útkarbantartó Vállalat tmk műhely vezetőjénél. Pécs, Bolgár Néphadsereg útja 92. (989/0142)

SEGÉDMUNKÁST és állatápolókat felvesz a Mecseki Kultúrpark. Jelentkezés: a vidámparki irodában, 8–16 óra között. (1013/0731)

FELVESZÜNK kétműszakos foglalkoztatással 14-től 50 éves korig munkakönyvvel rendelkező — női dolgozókat keszty űvarrás betanulására. Kesztyűgyár 2. sz. Gyára Pécs, Vadász utca 83., munkaügy. (955/0009)

GYAKORLOTT gyors- és gépírót felveszünk. Jelentkezés: Dunántúli Cipőkereskedelmi Vállalat, munkaügyi osztály, Pécs, Közraktár u. 1—5. (988/0606)

A CARBON KÖNNYŰIPARI VÁLLALAT felhívja a 8 általános iskolát végzett fiúk és lányok figyelmét, hogy

női szabó és cipőfelsőrész-készítő szakmunkástanulónak jelentkezzenek

Vállalatunk korszerű tanműhelyeiben sajátíthatják el a szakmát.

A jelentkezési lapot a komlói 501. sz. Csizmazia Gyula Ipari Szakmunkásképző Intézethez, (Komló, Ságvári Endre u. 1.) kell beküldeni.

Kollégiumi elhelyezést a Szakmunkásképző Intézet vidéki tanulók részére biztosit.

BARANYA MEGYEI

Közlekedésbiztonsága életét védi

ADDIG NE KÖZLEKEDJEN, AMÍG JÁRMŰVÉNEK BIZTONSÁGI BERENDEZÉSEIT NEM ELLENŐRIZTE ÉS NEM POTOLTA . . .

*****

ALKATRÉSZEK BESZEREZHETŐK

- **MECSEK ÁRUHÁZ autóalkatrész osztályán,**
- **12. sz. Járműboltban (Pécs, Rákóczi út 50.),**
- **202. sz. Járműboltban (Mohács, Szabadság u.),**
- **112. sz. Műszaki boltban (Komló, Lenin tér),**
- **304. sz. Műszaki boltban (Siklós, Felszabadulás u. 11.).**

ÚDULÉS SZOVÁTÁN (kirándulás: Marosvásárhely—Segesvár—Hargitán át Békás-szoros)
Teljes panzió.
Időpont: 1978. június 16—23, 1978. június 21—28.
Részvételi díj: kb. 2950 Ft.

▼

SZEKSZÁRD—GEMENC (Szekszárdon városnézés, gemenci vadrezervátum megtekintése hajóval) ebéd és vacsora.
Időpont: május 27.
Részvételi díj: 240 Ft.

▼

CSEH—OSZTRÁK KÖRÚT (egyéni valutakeretet nem terhel), Pécsről indul
Időpont: július 8—14.
Részvételi díj: 4460 Ft

IDEGENFORGALMI HIVATAL BARANYA MEGYEI

Heti jegyzetünk

Arénák vagy...

A televízió csütörtöki rendhagyó „Kisfilmek a nagyvilágból" című műsorában érdekes problémát feszegetett az egyik polémikus kisfilmjével. Azt, hogy valójában sportnemzet vagyunk-e, avagy csak annak a látszatát kívánjuk kelteni? A kérdést nem ilyen „meredeken" tették ugyan fel, de ez a kérdés bújt elő minduntalan. Akkor, amikor az őrjöngő szurkolók tömegét mutatták és ellentéteként azonnal kiderült, hogy egy sporttagozatos osztály javarésze nem tud úszni... vagy például a munkahelyi testneveléstől szinte irtóznak sokhelyütt, vagy a testnevelő szakos tanárok jórésze nem a szakmájában dolgozik stb.

Dehát kell az aréna — vallotta egy lelátón ülő szurkoló — értve ezalatt a tényleges aréna-hangulatot, az izgalmat, fogalmazzuk úgy: a cirkuszt.

Be kell vallani, hogy valóban nem az „arénák" jelzik azt, hogy egy országban milyen fejlett a sportélet. Arénát lehet csinálni szerződtetett sztárokkal, akik százezreket vonzanak egy-egy eseményre, de emellett még nem sportolnak százezrek rendszeresen.

Ez így igaz, és roppant egyszerű megoldást is kínál: arénák helyett mindent fordítsunk a tömegsportra, a testnevelésre. No és akkor „sportnemzetté" válnánk? A kérdés jogos, de csak nagyon bizonytalan választ lehetne rá adni. Tudniillik az arénákat nem lehetne következmények nélkül kikapcsolni a sport egészéből.

Zsolt Róbert, az Interpress Magazin legutóbbi számában éppen azt fejtegette, hogy egy olimpiacentrikus sportmozgalom — mint amilyen a magyar is — nem szerepelhet eredményesen, ha naponta nem tart lépést a világ élvonalával, ami jelent anyagi ráfordítást, tudományos kutatást és magas színvonalú versenyeket is. Példaként a skandináv országok évekkel ezelőtti gyakorlatát hozta fel, ahol az élsportot egy ideig nem támogatták megfelelően, mondván, majd kinőnek az élversenyzők a tömegekből. A visszaesés az eredményekben kézzelfoghatóvá tette e gyakorlat buktatóit. De hasonló példaként szolgálhat a kanadai jégkorong ügye is. Ott ugyan más okok miatt szakadtak ki évekre a világ élvonalbeli versenyeiből, és még mindig nem tudták korábbi pozíciójukat visszaszerezni.

Tulajdonképpen az is-is álláspont szolgálja ténylegesen a sport egészének a fejlődését. Az, ha a magas színvonalon tartott élsport mögött valóban sportoló tömegek állnak, az arénákat a játszóterek, kispályák és tanuszodák gyűrűi veszik körül, ha nem csak tucatnyi kiemelkedő tudású sportoló szerez az országnak dicsőséget, hanem az egész lakosság is sportol. Az ideális „sportnemzet" valóban az volna, ahol nemcsak élsportra és nézőkre lehetne osztani a sportbarátokat, hanem élsportra és sportoló nézőkre. E felé az ideális állapot felé már sok lépést tettünk. És persze még sok lépés van előttünk. De nem hiszem, hogy az „arénák" rovására kéne egyetlen további lépést is tenni. Azokra is szükség van, tömegvonzásukra, és azokra is, akik teljesítményükkel, játékukkal egy kicsit a tömegszórakoztató szerepét is vállalják, miközben végül is a sportteljesítmények csúcsai felé igyekeznek.

— K —

Kézilabda

A PMSC-férfiak újabb bravúrja

A női mérkőzésen döntött a vendégek rutinja

PMSC–Vasas 23:22 (14:10). NB I. férfi mérkőzés, városi sportcsarnok, 3000 néző. Vezette: Horváth, Szabó. PMSC: Kovacsics – Benkő (3), Gera (6), Walter, Ágoston (3), Harmat (3), Hegedűs (5). Csere: Ivanics (1). Taskó, Herbert (2), Steer, Kácsor. Edző: Móró Gábor. A pécsiek azonnal magukhoz ragadták a kezdeményezést, és ötletes játékkal végig vezettek az első félidőben. Szünet után kissé kiengedett a PMSC, és a Vasasnak sikerült ledolgozni a hátrányát. Öt perccel a befejezés előtt kiegyenlítettek a piros-kékek (20:20). A hajrá rendkívül izgalmasan alakult, a hazaiak egy-egy góllal vezettek, de mindkét alkalommal egyenlített a Vasas. A győztes gólt egy perccel a befejezés előtt Ágoston szerezte. Ezután a Vasas mindent megtett az egyenlítés érdekében, de a piros-feketék kitűnően védekeztek. Egy másodperccel a befejezés előtt szabad dobáshoz jutott a fővárosi együttes és a lövést Kovacsics bravúrral hárította. A pécsi csapatból a kapus Kovacsics, valamint Gera, Harmat és Hegedűs játéka emelkedett az átlagos fölé. A Vasas legjobbjai: Tavasz (11) és Ory (6) voltak.

Ferencváros–PMSC 21:20 (12:9). NB I. női mérkőzés, városi sportcsarnok, 2500 néző. Vezette: Brecska, Soltész. PMSC: Karip – Sólyomné (4), Fajcsiné (4), Pálvölgyiné (3), Peresné (3), Balázsné (6), Franciáné. Csere: Kovács K., Boóz, Czerbusz, Csirke, Apáti. Edző: Hang János. A PMSC jól kezdett, de a KEK-győztes Ferencváros az első félidő közepétől átvette a vezetést. A második félidő közepére ismét feljavult a pécsi csapat, vezettek is, de a hajrában érvényesült a Ferencváros nagyobb rutinja. A fővárosi csapat legjobbja: Csulikné (13) volt.



Balázsné átlövését nem tudják hárítani a ferencvárosi játékosok
Fotó: Arató László

Atlétika

Megkezdődött a főidény

Az atlétikai versenyidény a szabadban is megkezdődött. Már április utolsó hetében több idénynyitó versenyt rendeztek, Pécsett az U. PEAC, Komlón a Bányász SK mérte fel az eddigi munkát. Több helyen megrendezték a járási bajnokságot. A középiskolai futó- és csapatbajnokságok résztvevői eljutottak a megyei döntőig. Május 6–7-én kerül megrendezésre a középiskolai megyei bajnokság. A legjobbak a hónap végén (27–28-án) a területi bajnokságon indulhatnak, melyet Pécsett rendeznek. A főiskolások országos bajnokságukra készülnek; ennek célját szolgálják felkészülési versenyeik (május 7., PMSC-pálya), hogy majd 13–14-én Gödöllőn küzdjenek a főiskolai bajnoki címekért. Pécsett május 13–14-én kerül sorra a megyei ifjúsági bajnokság, ugyanakkor a PMSC is rendez versenyt, ezen a napon a 13–14 éves serdülők területi összetett bajnokságára kerül sor Kaposvárott.

Május 20-án már az országos bajnoki pontokért is rajthoz állhatnak a jobbak: Budapesten rendezik a váltóbajnokságot. Ezen a napon Pécsett is rangos versenyre készülnek: a Magyar Rádió és Televízió tehetségkutató versenyének megyei döntőjére kerül sor a PVSK-pályán. A selejtezők során Pécsett 72-en, a mohácsi járásban 48-an érték el a megyei döntőre jogosító szinteket 60, illetve 800 méteren; a Mohács városi, komlói, szigetvári, siklósi selejtezők folyamatban vannak, hasonló létszámú indulókra számítanak a rendezők a fenti helyekről is.

A hónap végén, 27–28-án, három megye összevont felnőtt bajnokságát Kaposvárott rendezik (Somogy, Tolna, Baranya).

Villányi Nándor

Röviden

Asztalitenisz. Szigetvár város ez évi asztalitenisz csapatbajnokságát a szigetvári Városgazdálkodási Vállalat I. csapata nyerte. A Sütőüzem volt a 2., a Városgazdálkodás II. csapata a 3.

Motorsport. A József Attila Motoros Klub május elseje tiszteletére terep- és ügyességi motorversenyt rendezett. Győztesek. Segédmotorosok: Csánk Zoltán, 50 kcm. kategória, Harangozó László, 125 kcm. kategória, Farkas István, 175 kcm. feletti kategória Kovács Béla. 400 néző előtt 50 motoros indult.

Diáksport. Jól szerepelnek a gépiparisták az országos kézilabda kupában. Keszthely csapatának legyőzése után legközelebb tatabányai ellenféllel mérkőznek a gépiparisták a továbbjutásért.

Atlétika. Befejeződött a diáksportkörök megyei csapatbajnoksága. A tavalyi bajnokok megvédték elsőségüket. Fiúk: 1. Gépipari, 2. 500-as sz. Szakmunkásképző Intézet, 3. Komarov Gimnázium. Lányok: 1. mohácsi gimnázium, 2. Leöwey Klára Gimnázium, 3. Komarov Gimnázium.

Munkaértekezlet

Május 5-én a Pécs városi sportcsarnok munkájával ismerkedtek Baranya és Pécs sportvezetői. A munkaértekezleten részt vett Orosz Ottó, a megyei TSH elnöke és Rózsahegyi Mátyás, a városi sportfelügyelőség vezetője. A létesítmény igazgatója, Tóth László, valamint a csoportvezetők beszámoltak az intézmény eddigi működéséről. A jövőben még szorosabb munkakapcsolatot szeretnének kialakítani a megyei sportági szakszövetségekkel, úgy több megyei rendezvény színhelye lehetne a sportcsarnok.

KSH SZÁMÍTÁSTECHNIKAI ÉS ÜGYVITELSZERVEZŐ VÁLLALAT

kétműszakos munkabeosztásra

KÉPESÍTÉS NÉLKÜLI ADATRÖGZÍTŐKET, ÉS TÁBLAELLENŐRÖKET, SZÁMÍTÓGÉP-KEZELŐI MUNKAKÖRBE

érettségizett férfi munkaerőt felvesz

KÉPESÍTÉS MEGSZERZÉSÉNEK FELTÉTELEIT BIZTOSÍTJUK.

JELENTKEZÉS:

KSH Számítástechnikai és Ügyvitelszervező Vállalat pécsi számítóközpontja PÉCS, SZÁNTÓ KOVÁCS JÁNOS U. 3.

Cselgáncs EB

Helsinkiben megkezdődött a cselgáncs Európa-bajnokság. A magyarok jól kezdtek. Varga két győzelemmel, Kiss két győzelemmel és két vereséggel került a legjobb nyolc közé.

A hétvége sportesemányei

A PMSC labdarúgói vasárnap újabb nemzetközi mérkőzést játszanak. A piros-feketék Újmecsekalján 16.30-kor a csehszlovák Dukla Banska Bysztrica csapatával találkoznak. Előmérkőzést az Universitas PEAC játszik, az egyetemisták a megyei első osztály pontjaiért Beremenddel mérik össze erejüket. A Komlói Bányász labdarúgói az NB II. listavezetőjéhez, a Salgótarjáni Bányászhoz látogatnak vasárnap. A mérkőzés esélyese a hazai csapat. A komlóiak jó taktikával, lelkesedéssel és akarással, megnehezíthetik a salgótarjániak győzelmét. Az NB III. mérkőzései közül kiemelkedik a PVSK—Keszthelyi Haladás találkozó, melyet vasárnap délután Pécsett játszanak. Véménd Bábolnán vendégszerepel. Selyle Kapolyban játszik a Kiss J. SE-vel.

A PMSC-csarnokban szombaton délután kezdődik a pécsiek országos ifjúsági I—II. korcsoportos szabadfogású versenye. A PMSC birkózói jó eredményekkel dicsekedhetnek, a hétvégi versenyen is sikeres szereplést várhatunk tőlük. A nevezések jól sikerültek, népes mezőnyre számítanak minden súlycsoportban. A vereny második részét vasárnap délelőtt bonyolítják le, ugyancsak a Tüzér-utcai csarnokban.

Idegenben mérkőznek a pécsi röplabda csapatok az NB II. pontjaiért. A Vörös Meteor férfi és női csapatai kettős mérkőzést vívnak. Az Universitas PEAC női csapata, mely veretlenül áll a bajnoki táblázat élén, Budapesten a Bp. Postás ellen játszik.

A kézilabda NB I. sorsolása szerint a PMSC férfi csapata vasárnap Debrecenben a Dózsával találkozik. Nehéz mérkőzés vár a pécsi fiúkra. Mérkőzéseket játszanak az NB I. P. és az NB II-ben szereplő csapatok is. A BTC lányok ma délután a Verseny utcai pályán az Építőkkel találkoznak.

MŰSOR

Május 6., szombat.

Asztalitenisz. NB I. mérkőzés. BVSC—Universitas PEAC, férfiak. Budapest, 16.00.

Birkózás. Országos ifjúsági I.—II. korcsoportos szabadfogású verseny. PMSC-csarnok (Tüzér utca) 14.00.

Evezés. Bp. Honvéd idénynyitó versenye mohácsi versenyzők részvételével. Csepel, 9.00.

Kerékpár. Csepel Kupa nemzetközi verseny pécsi versenyzők részvételével. Budakeszi, 14.00.

Kézilabda. NB I. B mérkőzés. BTC—Építők, nők. Verseny utca, 15.00. Ózdi Kohász—Komlói Bányász, férfiak. Ózd, 16.30. NB II. mérkőzések: Universitas PEAC—Ajkai Alumínium, férfiak. Tanárképző Főiskola, 16.00. Csorna—Zsolnay, nők. Csorna 16.30.

Kosárlabda. Felszabadulási Kupa. Szekszárd—PVSK, nők. Szekszárd, 15.00. NB II. mérkőzések: Szigetvár—Csorna, nők. Szigetvár, 14.30. Szigetvár—Székesfehérvári Építők, férfiak. Szigetvár, 16.00.

Röplabda. NB II. mérkőzések. Szombathelyi Spartacus Stil—Pécsi Vörös Meteor, férfiak. Szombathely, 15.00. Kőszeg—Pécsi Vörös Meteor, nők. Kőszeg, 14.00.

Torna. Fiú és lány ifjúsági egyéni vidékbajnokság. Budapest, 13.30.

Vívás. Serdülő ifjúsági egyéni vidékbajnokság pécsi vívók részvételével. Veszprém, 10.00.

Labdarúgás. Megyei mérkőzés: Kinizsi—Vasasi Bányász. Kovácstelep 16.30. BTC—Mohács, Verseny utca, 16.30.

Atlétika. Megyei középiskolás bajnokság. PVSK-pálya, 14.30.

Május 7., vasárnap.

Labdarúgás. Nemzetközi mérkőzés. PMSC—Dukla Banska Bystrica. Újmecsekalja, 16.30. NB II. mérkőzés: Salgótarján—Komlói Bányász, Salgótarján, 16.30. NB III. mérkőzés: Bábolna—Véménd, Bábolna, 16.30. PVSK—Keszthelyi Haladás, PVSK-pálya, 16.30. Honvéd Kiss J. SE—Sellye, Kapoly, 16.30. Megyei mérkőzések: Universitas PEAC—Beremend, Újmecsekalja, 14.30. Drávafok—Keszty ügyár, Drávafok, 16.30. Mázaszászvár—Pogány, Mázaszászvár, 16.30. Magyarszék—Zsolnay, Magyarszék, 16.30. Szalánta—Siklós, Szalánta, 16.30. Bóly—Szigetvár, Bóly, 16.30. Mágocs—Steinmetz SE, Mágocs, 16.30. Országos ifjúsági bajnokság: Véménd—Szegedi Dózsa Véménd, 13.30. Sellye—SZEOL, Selyle, 14.00. PVSK—Szegedi Vasutas, PVSK-pálya, 13.00. Sportiskola—PMSC, Kovácstelep, 10.30.

Atlétika. Megyei középiskolás bajnokság. PVSK-pálya, 9.00. Universitas versenye, Tüzér utca, 10.00.

Asztalitenisz. NB I. mérkőzés. Postás—Universitas PEAC, férfiak. Budapest, 9.30.

Birkózás. Országos ifjúsági I.—II. korcsoportos szabadfogású verseny, PMSC-csarnok (Tüzér utca) 10.00.

Evezés. Bp. Honvéd országos idénynyitó versenye mohácsi evezősök részvételével. Csepel, 10.00.

Kerékpár. Csepel Kupa nemzetközi verseny pécsi kerékpárosok részvételével. Csepel, 10.30.

Kézilabda. NB I. mérkőzés: Debreceni Dózsa—PMSC, férfiak. Debrecen, 11.00. NB II. mérkőzés: Universitas PEAC—Siófoki Bányász, nők. Tanárképző Főiskola, 10.00.

Röplabda. NB II. mérkőzések: Keszthelyi Petőfi—Steinmetz SE, férfiak. Keszthely, 11.00. ABNA—Universitas PEAC, férfiak. Budapest, 11.30. Szombathelyi Építők—Pécsi Vörös Meteor, férfiak. Szombathely, 11.00. Postás—Universitas PEAC nők. 11.30. Szombathelyi Spartacus—Pécsi Vörös Meteor, nők. Szombathely, 10.00.

Kosárlabda. NB II. mérkőzések: Szombathelyi Tanárképző—Sportiskola, férfiak. Szombathely, 13.00: Universitas PEAC—Soproni TC, férfiak. Műszaki Főiskola, 9.00. Universitas—Soproni KSE, nők. Műszaki Főiskola, 10.30. Postás—Veszprémi Volán, nők. PVSK-csarnok, 11.00. Komlói Bányász—Szombathelyi Sabaria, nők. Komló. 10.00.

Torna. Fiú és lány ifjúsági egyéni vidékbajnokság, Budapest 8.00.

Vívás. Serdülő és ifjúsági vidékbajnokság, Veszprém, 8.00.

SPORT DN SPORT

Labdarúgás

A PMSC-ifik sikere Szabadkán

A Szabadkai Testnevelési Szervezetek Szövetsége május 1. alkalmából nemzetközi ifjúsági labdarúgótornát rendezett. Hat jugoszláv, egy román és a PMSC ifjúsági csapatai kaptak meghívást. A nyolc csapatot két négyes csoportba sorolták. A PMSC ifjúsági csapata csoportjában pontveszteség nélkül végzett az első helyen. A másik csoport győztese a Radnicski Bajmok együttese lett. Az első helyért vívott mérkőzésen a PMSC 2:0-ra legyőzte a Radnicski Bajmok csapatát és elnyerte a torna győztesének felajánlott kupát. A harmadik helyet az Universitata-Craiova (román) csapata szerezte meg.

Külön díjazásban részesült a legjobb góllövő: Agócs (PMSC), a legjobb kapus: Farkas (PMSC), a legeredményesebb edző: Garami József.

A PMSC csapatából Róth, Megyeri, Farkas L., Ambrus és Baumann nyújtottak kiemelkedő teljesítményt. A pécsi csapatot a rendező szervek a jövő évi tornára is meghívták, de meghívást kaptak 1978. októberében Craiovába egy ott lebonyolításra kerülő nemzetközi tornára is.

L. Z.

Térképismertető nyílt túra

Május 7-én vasárnap a B. m. Természetbarát Szövetség „Térképismertető nyílt túrát" vezet a Közép-Mecsekben. A túra célja a térképen való tájékozódás tanulása, gyakorlása.

Felszerelés: Mecsek turista térkép, tájoló. A résztvevők a helyszínen egy tájfutó térképet kapnak.

A túrát elsősorban a túravezetői tanfolyamra jelentkezettek részére ajánljuk, de csatlakozhat bárki, aki a térképen való tájékozódást el akarja sajátítani.

Találkozás: 9.40 órakor a Kossuth téren, a 34-es busz megállójánál.

Túravezető: Balázsy László, a PVSK tájfutó versenyzője.

Dél-Zselic Kupa túraverseny

Május 7-én, vasárnap Mozsgó térségében harmadszor kerül megrendezésre a Dél-Zselic Természetbarát Klub szervezésében a Dél-Zselic Kupa túraverseny.

Részt vehetnek a versenyen Somogy, Tolna és Baranya megye természetbarát szakosztályainak és Országjáró Diák Köreinek 5 fős csapatai. Rajt: Mozsgó, 10.00 óra. Nevezés a helyszínen.

Dunántúli Napló

Az MSZMP Baranya megyei Bizottságának lapja

Főszerkesztő: Mitzki Ervin

Főszerkesztő-helyettesek: Báling József és Hallama Erzsébet

Szerkesztőségi ügyelet 8—20 óráig 10-053, 20 óra után 15-726

Kiadja a Baranya megyei Lapkiadó Vállalat

Felelős kiadó: Braun Károly

Szerkesztőség és kiadóhivatal: 7601 Pécs, Hunyadi út 11. sz. Telefon: 15-000, 15-762, 15-852, 15-245, 15-264

Szerkesztőség telex: 12-421

Kiadó telex: 12-320

Készült ofszet rotációs eljárással Saphir 96-os aépen

Pécsi Szikra Nyomda 7630 Pécs, Engel János u. 8.

Tel.: 13-177, 13-696. Telex: 12-211

Felelős vezető: Szendrői György

Terjeszti a Magyar Posta

Előfizethető a helyi postahivataloknál és a kézbesítőknél.

Előfizetési díj egy hónapra 21 Ft

Indexszám: 25 054

ISSN 0133—2007

Világ proletárjai, egyesüljetek!

Dunántúli napló

XXXV. évfolyam, 124. szám
1978. május 7., vasárnap
Ára: 1,20 Ft

Az MSZMP Baranya megyei Bizottságának lapja

Elismerés megyénk dolgozóinak

A Baranya megyei Pártbizottság május 5-én ülést tartott, amelyen megvitatta a XI. kongresszus határozatai végrehajtásának Baranya megyei tapasztalatait összegező jelentést. A pártbizottság a jelentés és a vita alapján állásfoglalást fogadott el.

Az MSZMP Baranya megyei Bizottságának állásfoglalása a XI. kongresszus határozatainak Baranya megyei végrehajtásáról

Az MSZMP Baranya megyei Bizottsága megtárgyalta a XI. kongresszus határozatai végrehajtásának helyzetét. Megállapította, hogy a megye pártszervei, pártszervezetei, kommunistái, valamint Baranya dolgozói eredményesen hajtják végre a kongresszus és a megyei pártértekezlet határozatait, növekvő aktivitással vesznek részt a fejlett szocialista társadalom építésében.

Erősödött a párt vezető szerepe, növekedett tekintélye, tömegbefolyása. Mindez alapja annak a fejlődésnek, amely a gazdasági, ideológiai és politikai élet terén bekövetkezett.

I.

A társadalmi viszonyok a határozatokban kitűzött célok szerint fejlődtek.

Az állami és szövetkezeti tulajdon jelenlegi szektoronkénti aránya kedvező alapot szolgáltat a továbbfejlesztésnek. A személyi tulajdon bővülése is megfelel a szocialista elveknek.

A társadalomépítő munkában a megye dolgozói eredményesen vesznek részt. A politikai célok és feladatok megvalósítása nyomán erősödött a munkásosztály vezető szerepe. Döntő része van a termelésben elért eredményekben, aktív és alkotó politikai, közéleti tevékenység részese. A szövetségi politika jegyében eredményesen működik együtt a szövetkezeti parasztsággal, az értelmiséggel és a kisárutermelőkkel. Jól valósul meg a párt nemzetiségi politikája.

Kedvező a változás az állami szervek munkájában is. Növekedett a tanácsok önállósága, felelőssége, javult az államigazgatási munka, szélesedett kapcsolata a lakossággal és más szervekkel.

A megye településszerkezete kedvező irányba módosult. Javult a bűnüldöző, az igazságszolgáltató, az állami ellenőrző szervek munkája, érvényesülnek a jogpolitika irányelvei.

A gazdasági fejlődés a terviőszak szerinti céloknak megfelel. Az ipar és a mezőgazdaság szerkezete a meghatározott irányba változott. A főbb ágazatok a termelési terveiket időarányosan teljesítették. A megye gazdasága korszerűbb áruösszetétellel növelte exportját. 1977-ben nőtt a munka termelékenysége.

Megfelelően halad megyénkben a nagyobb beruházások megvalósítása. A munkaversenymozgalom tovább erősödve tartalmában is fejlődött, ebben kiemelkedő szerepe van a szocialista brigádmozgalomnak. A Nagy Októberi Szocialista Forradalom 60. évfordulója tiszteletére indított verseny megyénkben is kiemelkedő munkasikereket hozott. Ebben jelentős része volt a kedvező munkahelyi légkörnek, az üzemi demokráciának.

Tovább nőtt a lakosság életszínvonala, emelkedett a pénzbevétele, javult az ellátása. A megyei lakásfejlesztési terv időarányos része teljesült. Javult a kulturális és egészségügyi ellátás.

Az ideológiai tevékenység fejlődött, eredményei minden szinten tapasztalhatók. A párttagság jobban érti az ideológiai műveltség megszerzésének fontosságát. Előtérbe kerültek a gazdaságpolitikai feladatok, a nemzetközi kommunista mozgalom és az ideológiai harc kérdései, a marxizmus klasszikusai tanításainak és pártunk történelmi tapasztalatainak megismerése, valamint a világnézeti nevelés. Tartalmilag és szervezetileg fejlődött az agitáció és a tömegtájékoztatás.

A kongresszust követően felgyorsult a közoktatás és közművelődési feladatok teljesítése. Tervszerűbb, koordináltabb lett a tudományos munka, a kutatás. Tovább fejlődött az irodalmi és művészeti élet, jelentős új alkotások születtek.

A kongresszusi határozatok megvalósításával minden szinten érvényesül a párt vezető szerepe. Az irányító pártszervek az elemző munka mellett előtérbe helyezték a feladatok szervezését és ellenőrzését. Munkájukban érvényesült az elvi, politikai irányítás és a gyakorlati segítés. Kedvező a változás az alapszervezetek munkájában. Tartalmasabb és rendszeresebb a szervezeti élet. Javult a gazdasági, állami, társadalmi szervezetek és a pártszervezetek közötti munkamegosztás, koordináció. A pártéletben érvényesülnek a lenini normák, erősödik a pártdemokrácia, kedvező a politikai légkör, a pártfegyelem. A párt szociális összetétele megfelel a határozatok követelményeinek, munkásjellege erősödött, fejlődött a kádermunka, érvényesülnek a káderpolitikai elvek.

A párt tömegkapcsolatának kifejezője, hogy rendeltetésüknek egyre jobban megfelelve működnek a tömegszervezetek és a tömegmozgalmak. A szakszervezetek gazdasági építő, nevelő és érdekvédelmi munkája eredményes. Javult az ifjúság közötti nevelőmunka, a KISZ tevékenysége. Nőtt a hazafias népfrontmozgalom tekintélye. Sikeresen halad a nők helyzetének javításáról szóló határozatok végrehajtása.

A megyei pártbizottság és a külföldi testvérmegyék, a testvérvárosok baráti kapcsolatai tovább fejlődtek, tartalmasabbak lettek.

A megyei pártbizottság megállapítja, hogy a XI. kongreszszus és a megyei pártértekezlet határozatai végrehajtása során helyenként és egyes területeken gondok, elmaradások tapasztalhatók.

Gazdasági téren a termékszerkezet korszerűsítésében, a termelékenység és hatékonyság javításában, az üzem- és munkaszervezésben, a takarékos gazdálkodásban az anyagi és szellemi erőforrások nem kellően kihasználtak. Lemaradás van a járulékos beruházások építésében.

A tulajdonviszonyok változása során a tulajdonosi tudat és személyi felelősség értelmezése helytelen felfogásra utal. Egyeseknél felfokozódott a személyi tulajdon gyarapításának öncélú hajszolása.

A cigánylakosság életkörülményeiben, szociális ellátásában számottevő változás nem következett be.

A tanácsok önkormányzati jellege, az igazgatási tevékenység egyszerűsítése, a bűnüldözés, a közúti közlekedés terén a megelőzés fokozása sem fejlődött kellően.

Az ideológiai munkában nem mindig kielégítő az elméleti kérdések tisztázását segítő, a napi feladatokhoz jobban igazodó agitációs és propaganda munka, a világnézeti nevelés segítése.

A pártszervek és -szervezetek belső életét érintő kérdések terén egyenetlenségek tapasztalhatók. Több helyen nem megfelelő a központi határozatok helyi alkalmazása. A feladatok kimunkálásánál, eldöntésénél és ellenőrzésénél esetenként formális a testületek szerepe. Helyenként nem támaszkodnak kellően a pártcsoportokra, a párttagok aktivitására.

II.

A XI. pártkongresszus, a megyei pártértekezlet határozatai arra kötelez minden pártszervet, pártszervezetet és párttagot, hogy szüntelenül munkálkodjanak a sikeres végrehajtás érdekében. A megyei pártbizottság a következő fontos feladatokra hívja fel Baranya kommunistáinak figyelmét:

A gazdaságszerkezet további módosítása során a termékösszetétel korszerűsítése és az exportképesség növelése kerüljön a tevékenység középpontjába. A következő három év feladata az ipari termelés évenkénti folyamatos emelésének biztosítása, az ipari vállalatokban és a szövetkezetekben a termelékenység, a hatékonyság növelése. Ennek érdekében magasabb színvonalon szükséges hasznosítani az anyagi és a szellemi erőforrásokat. A gazdasági egységek javítsák az üzem- és munkaszervezést, a fegyelmet, az anyaggal, energiával és munkaerővel való takarékos gazdálkodást. A beruházások területén fokozzák az erőfeszítéseket az összehangolt előkészítési, tervezési és kivitelezői munka javítása érdekében. A mezőgazdasági termelés évenként a tervezettnek megfelelően emelkedjen. Törekedni kell az egyes mezőgazdasági üzemek közötti indokolatlan különbségek megszüntetésére. A kiemelkedő eredményeket hozó szocialista munkaversenyt célszerű a következő években továbbfejleszteni, szélesíteni.

A tulajdonviszonyok fejlesztése érdekében tovább kell segíteni a tulajdonosi tudat és a személyi felelősség helyes értelmezését, támogatni azokat a kezdeményezéseket, amelyek a szocialista tulajdon fejlesztését és hatékony működtetését eredményezik.

Az állami élet terén a tanácsok erősítsék önkormányzati jellegüket, korszerűsítsék az igazgatási tevékenységet, növeljék a vállalatok, a szövetkezetek, az intézmények törvényességi felügyeletét. A bűnüldöző és igazságszolgáltató szervek fordítsanak nagyobb figyelmet a spekulációs jellegű, a jogtalan haszonszerzést célzó és a népgazdaságot sértő bűncselekmények megelőzésére, a közúti közlekedés biztonságának fokozására.

A pártoktatásban a következő évek fontos feladata a tartalmi célok meghatározása, a korszerű oktatási és nevelési módszerek kidolgozása, terjesztése és alkalmazása. A tömegpolitikában nagyobb figyelmet szükséges fordítani a tennivalók gyorsabb meghatározására, a helyi politika végrehajtásának segítésére. A jelenleginél jobban szükséges segíteni minden iskolatípusnál a világnézeti nevelést.

A párt belső életét érintő kérdések közül az irányító pártszervek és az alapszervezetek törekedjenek az indokolatlan színvonalkülönbségek csökkentésére, a felsőbb pártszervek határozatainak a helyi viszonyokra való alkalmazására. Fejlesszék munkájukban a demokratikus elemeket, növeljék a választott szervek szerepét. Támaszkodjanak jobban a pártcsoportokra, a párttagok aktív közreműködésére. Erősítsék továbbra is a párt munkásjellegét, biztosítsák a káderpolitikai elvek következetesebb végrehajtását. Fejlesszék az ifjúság és a nők közötti eszmei-politikai nevelőmunkát.

Az MSZMP Baranya megyei Bizottsága elismerését fejezi ki megyénk dolgozóinak az eddigi eredményekért és kéri, hogy a XI. kongresszus határozatainak további következetes végrehajtásával járuljon hozzá a fejlett szocialista társadalom építéséhez.

MSZMP BARANYA MEGYEI BIZOTTSÁGA

Köszöntjük az édesanyákat!



Május első vasárnapján, anyák napján, szeretettel köszöntjük az édesanyákat. Képünkön: „Játszótársak."

L. Brezsnyev szombati programja az NSZK-ban

Szovjet–nyugatnémet közös nyilatkozat

25 évre szóló gazdasági megállapodást írtak alá

Leonyid Brezsnyev, az SZKP KB főtitkára, a Szovjetunió Legfelsőbb Tanácsa Elnökségének elnöke hivatalos NSZK-beli látogatásának szombati napján délelőtt a nyugatnémet ellenzéki pártok vezetőit fogadta gymnichi rezidenciáján.

Leonyid Brezsnyev megbeszélést folytatott *Helmut Kohllal*, a Kereszténydemokrata Unió (CDU) elnökével. A találkozón jelen volt *Richard von Weizsacker*, a CDU-CSU parlamenti frakciójának elnökhelyettese. Brezsnyev és Kohl megbeszélésén kölcsönös érdeklődésre számot tartó kérdésekről esett szó. A béke, a leszerelési és a biztonsági politika, valamint a gazdasági és kulturális kapcsolatok témakörén kívül számos fontos nemzetközi problémát is érintettek a tárgyaláson, amelynek légkörét a CDU szóvivője nyíltnak és tárgyilagosnak minősítette.

Az SZKP főtitkára ezt követően fogadta *Franz-Josef Strausst*, a Keresztényszociális Unió (CSU) elnökét. Véleménycseréjükön számos politikai problémáról szó esett.

Leonyid Brezsnyev a délelőtt folyamán szívélyes, elvtársi megbeszélést folytatott *Herbert Mies*-szel, a Német Kommunista Párt (DKP) elnökével.

Herbert Mies a nyugatnémet kommunisták üdvözletét tolmácsolta az SZKP főtitkárának.

Leonyid Brezsnyev a szovjet kommunisták nevében mély rokonszenvéről biztosította a DKP tevékenységét, amellyel állhatatosan és következetesen képviseli a nyugatnémet dolgozók érdekeit, az európai és a világbéke ügyét.

A Szovjet Televízió szombaton este, elhangzásával egyidejűleg közvetítette Leonyid Brezsnyevnek, az SZKP KB főtitkárá-

(Folytatás a 13. oldalon)



Kommunista szombatot tartottak tegnap a BAÉV dolgozói. Képünk Pécsett, a Jurisics utcai lakásépítkezésen készült. Tudósítás a 2. oldalon. **Fotó: Erb János**

A béke és barátsági hónap eseményei

Megemlékezések, vitafórumok Szolidaritás a szabadságukért, függetlenségükért küzdő népekkel

Az Országos Béketanács ünnepi ülést tart hétfőn a Parlamentben – ezzel kezdetét veszi a béke és barátsági hónap gazdag eseménysorozata. Immár hagyományosan a fasiszta Németország fölött aratott győzelem napjától, május 9-től egy hónapon át köszönti az ország a békét, ünnepelve a győzelem 33. évfordulóját, a függetlenséget és a szabadságot, soha nem múló hálával emlékezik a második világháborúban elesett szovjet hősökre.

Budapesten, a MOM Szakasits Árpád Művelődési Házában május 9-én lesz nagygyűlés. Ugyanezen a napon az ország valamennyi általános és középiskolájában megemlékeznek az úttörő- és a KISZ-szervezetek a fasizmus fölött aratott győzelem évfordulójáról. Brigádgyűlésekre, csoportos beszélgetésekre, vitafórumokra, konferenciákra, klubestekre, baráti találkozókra is sor kerül. Az MSZBT munkahelyi tagcsoportjai más üzemek dolgozóit is meghívják rendezvényeikre.

Május 8–16. között az Országos Béketanács, az Európai Biztonság és Együttműködés Magyar Nemzeti Bizottsága, a Hazafias Népfront a társadalmi és tömegszervezetek közreműködésével megrendezi az európai biztonság és együttműködés hetét. Az egyetemi városokban – Szegeden, Debrecenben, Miskolcon és Pécsett – fórumokat tartanak az ENSZ május 23-án kezdődő leszerelési ülésszakáról az Országos Béketanács Tudományos Bizottságának, az európai biztonság és együttműködés Magyar Nemzeti Bizottságának, a TIT-nek, az oktatási és tudományos intézményeknek a képviselői. Május 16-án összevont papi békegyűlés lesz Budapesten, a jogászok részvételéről a békemozgalomban Budapesten és Kecskeméten lesz szó az OBT és a Magyar Jogászszövetség által szervezett fórumokon.

Szolidaritás a szabadságukért, függetlenségükért küzdő népekkel, e gondolatokat is kifejezik az ország különböző vidékein zajló akció hetek, napok.

A baráti országok kulturális irodáinak és nagykövetségeinek közreműködésével a Hazafias Népfront gazdag eseménysorozatot tervez a testvéri szocialista országok fejlődésének, életének megismertetésére. Pécs ad otthont május 26-án a magyar–vietnami barátsági munkásgyűlésnek.

A Magyar Eszperantó Szövetség ismét megszervezi békegyűlését és hagyományos Zamenhof béketúráját a Börzsönyben. A MOKÉP, a megyei moziüzemi vállalatok és a FŐMO ankétokkal, békegyűlésekkel egybekötött játék- és dokumentumfilm bemutatókat tart a béke- és barátsági filmhónap égisze alatt. Szerte az országban vetélkedők, képzőművészeti kiállítások, hangversenyek, kórustalálkozók kapcsolódnak majd a politikai rendezvényekhez. Az események sorában az ifjúsági fórumok jól szolgálják majd a közelgő havannai VIT hazai előkészítését. A világ ifjúsága XI. béke és barátság demonstrációjának jegyében május 25-én Miskolcon vasutas–munkás nagygyűlést rendez az Országos Béketanács, a Vasutasok Szakszervezete és a KISZ.

A honvédelmi verseny Pécs városi döntője

Másfélszáz gyerek katonásdit játszott a Tüzér utcai sportgrundon: végigfutották a többszáz méteres távot, árkon ugrottak át, gerendán egyensúlyoztak, leküzdötték a hármas akadályt, kézigránátot dobva, légpuskával lőve semmisítették meg az „ellenséget". Az esőre hajló idő sem zavarta őket, hősök voltak, küzdöttek és izgultak csapattársaikért és magukért is, hogy a díjként kitett játékok közül válogathassanak.

Pécsett, tegnap délután rendezték az MHSZ összetett honvédelmi verseny városi döntőjét 19 honvédelmi- és lövészklub 7—7 fős csapatainak részvételével. A klubokat a felnőtt nő és férfi tagjain kívül az általuk patronált általános és középiskolák diákjai, a 12 év alatti és feletti fiúk és lányok, valamint az ifjúsági korcsoport fiai képviselték.

Az értékelésen Maros Tibor, az MHSZ Pécs városi titkára adta át az egyéni győzteseknek az oklevelet és az általuk választott ajándékokat, a győztes MEV IV. üzemi klubnak pedig a vándorserleget. A legjobbak — Princzhaus Gyöngyi, Káhl Anikó, Káhl József, Csizmadia Gábor, Balázs Lajos, Gyurasics Erika és Bauer Attila — képviselik a várost a május 14-én Mohácson rendezendő ÖHV megyei döntőn.

Szép és egységes az összkép

Éneklő ifjúság

■ Sokat fejlődött az általános iskolai kóruséneklés

■ Mi a véleménye a szakfelügyelőnek?

Sokat fejlődött az elmúlt években a pécsi általános iskolai kóruséneklés. Ez a vélemény gyakran elhangzik az Éneklő ifjúság most zajló hangversenyein, ahol egyre több az élményszámba menő magas színvonalú produkció.

— Mi erről Kertész Attila karnagynak, a pécsi általános iskolai ének-zenei szakfelügyelőnek a véleménye?

— Az Éneklő ifjúság elnevezésű mozgalom 51 éves. A mozgalom keretében megrendezésre kerülő koncertek aktív szereplői az általános iskolai énekkarok. Évente 10—12 pécsi általános iskolai énekkar kap dobogót a Liszt-teremben. Ez a lehetőség az elmúlt három évben azzal gazdagodott, hogy a József Attila művelődési ház színpadot biztosított további 12—14 általános iskolai kórusnak, mindez legalább másfél ezer gyermeket érint ösztönzőleg. Örömmel üdvözöljük az idei koncerteken az új pécsi — a kertvárosi új lakótelepi és az Anikó utcai — iskolák kórusainak fellépését. Annak is örülhetünk, hogy az állandóan szereplő iskolák mellett ismét dobogóra lép a Bártfa utcai, a Felsővámház utcai, a Vasas I-i, a pécsbányatelepi, a 39-es dandár úti, a Karikás Frigyes úti iskola és a Délszláv Kollégium kórusa.

— Javult-e valamit az éneklést szolgáló zenei kiadványok, kották választéka?

— Igen. Azt lehet mondani, hogy az ilyen kiadványok mennyisége és minősége megfelelő. És ez számos további pozitívummal összefügg. Ha például végignézzük az Éneklő ifjúság műsorfüzeteit, örömmel fedezhetjük fel, hogy szinte mindegyik kórus énekel baranyai népdalcsokrot. Szűkebb hazánk népdalkincsének az életbentartása pedig különösen fontos ma, amikor rohamosan gyorsul az urbanizáció. Úgy gondolom, hogy előre léptünk a mai magyar szerzők műveinek megszólaltatása terén is.

— A szép és egységes összképen belül nyilván gondot okozó problémák is akadnak. Milyen jellegűek ezek?

— Most is, mint minden alkalommal, felcsendülnek a nagy magyar kórusszerzők, Kodály és Bartók művei. A kórusoknak továbbra is feladata lenne, hogy e művek közül még több és még színvonalasabban szólaljon meg. Az ilyen feladatokra azonban csak akkor vállalkozzon a kórus, ha tényleg meg is tudja oldani. Kórusainknak feltétlenül előbbre kell lépniük a tiszta intonáció, az egységes hangzáskép kialakítása terén. Ez még szebbé, még ünnepibbé tenné ezeket a koncerteket. Minél több kórusnak kellene eljutnia arra a színvonalra, hogy a rádióban is megszólalhasson az ország nyilvánossága előtt.

— B. K. —

A Fülöp-szigetektől Pécsig

Takács Jenő zeneszerző

Egzotikus népzenei és hangszergyűjtemény



Fotó: Nádor Katalin

Takács Jenő tiszteletére koncertet rendez hétfőn este 6 órakor a Nevelők Háza nagytermében a helyet adó intézmény, a Liszt Ferenc Társaság pécsi csoportja és az Osztrák Kulturális Intézet. A műsor Takács Jenő szerzeményeiből és Liszt-művekből tevődik össze.

Takács Jenő Ausztriában, Burgenlandban él. Hosszú és kalandos élete során az 1942. és 1948. közötti éveket töltötte Pécsett. A zeneiskola igazgatójának hívták meg, amely az ő működése alatt alakult át konzervatóriummá.

Takács Jenő külföldre települése óta most harmadízben látogatott vissza Pécsre. Részt vesz a pécsi koncerten, hogy azután másnap a Budapesten megismétlendő hangversenyen is jelen legyen.

✦

Martyn Ferencék ablaka előtt virágzik a vadgesztenye. Takács Jenő feleségével együtt itt vendégeskedik a régi barátoknál.

— Hogy érzi magát újra Pécsett?

— Nagyszerűen. Elsősorban persze Martyn Ferencnek és Csorba Győzőnek köszönhető ez, akik abból az egykori nagyszerű művészcsoportból ma is itt élnek. De jól esett látni a régi városmagot, amely nagyjából érintetlen, nagyon tetszik, hogy kibontják a várfalat, szépnek találom ezt a parkot, a múzeumokat. Pécs óriásit fejlődött. Csak az, hogy itt is ugyanolyan magasházakat építenek, mint mindenhol a világon, az nem bűvöl el. De amúgy — itthon érzem magam.

— Hogy került annak idején Pécsre?

— Hosszú előzménye volt. Előtte évekig távol-keleti népzenét kutattam, gyűjtöttem, főleg Bartók ösztönzésére, akivel még egészen fiatalon megismerkedtem. Játszottam a műveit, s azután egyszer meglátogattam Budán, a Szilágyi Dezső téri lakásán. Én fiatal voltam, ő kevésbeszédű ember, először sokáig üldögéltünk némán, mire végül aztán beszélgetni kezdtünk. Sose felejtem el. Később sok levelet váltottunk, ő bíztatott az utazásra is. Néhány évig a Fülöp-szigeteken, a manilai egyetem zenei tanszékén dolgoztam és népzenét, népi hangszereket gyűjtöttem. Utána Egyiptomban voltam. Mivel én Cinfalván születtem, amelynek osztrák neve Siegendorf, Ausztria német megszállásakor német állampolgár lettem. Akkor átjöttem Sopronba, fölvettem a magyar állampolgárságot. Közben koncerteztem, utaztam, zenét komponáltam, a Nílusi legenda című balettemet az Operaház mutatta be például, a Tarantella című művemet Ferencsik vezényelte. Amikor Pécsre jöttem, itt kiváló művésztársaság volt együtt. Piovesan, Maros Rudolf, Weöres Sándor, s akiket már említettem. Maros és Agócsy László vezetésével itt kezdtük a Kodály-módszert alkalmazni. A felszabadulás után, ez köztudott, Kodály is itt dolgozott velünk. Az első koncertet a szovjet csapatok megérkezése után négy héttel mi rendeztük, én zongoráztam, Piovesan Sirio hegedült. De amikor Bartók meghalt, az első emlékhangversenyt is mi rendeztük az országban.

— Pécsről hová vezetett az útja?

— Először a genfi konzervatóriumban dolgoztam, majd Amerikában, a cincinnati egyetem zongora-, majd zeneszerzés tanszékére hívtak meg. Sokfelé jártam a világban, Kínába, Japánba is elvittem a magyar zenét, de végül is Burgenlandban, a szülőfalumban telepedtem meg végleg, s ma abban a házban lakunk, amelyben gyerekkoromat töltöttem.

— A hajdani egzotikus zenei gyűjteseknek mi lett az eredménye?

— Egy nagy láda ősi hangszert meg egy csomó följegyzést hoztam haza a Fülöp-szigetekről. A láda sokáig kallódott, pontosan 1934-től 1974-ig. Ekkor a bécsi néprajzi múzeum megtalálta, megkeresett engem, s én átadtam igen szép hangszergyűjteményük részére. Akkor kértek fel, hogy készítsem el ezek lexikonszerű feldolgozását. Másfél évig tartó munkával meg is csináltam, könyv alakban jelent meg.

Pécsett készült többek között Takács Jenő Ének a teremtésről című kantátája (Weöres Sándor versére), a Régi magyar táncszvit (Piovesan kamarazenekara részére), a Weöres-mesejátékra komponált Holdbéli csónakos, amelynek színpadi bemutatását a háború akadályozta meg. A pécsi kapcsolat az utóbbi néhány évben megújult, s nyilván folytatódni is fog: a Mecsek Fúvósötös és a Nevelők Háza Kamarakórusa kért s kapott Takács Jenőtől műveket.

H. E.

Kulcsátadás előtti nagytakarítás

„Pipere" műszak

A BÁÉV négyezer dolgozójának kommunista szombatja

Amíg a szalag elvitte a homokot és beszórta a habarcskeverőbe, addig mindig néhány szót váltottunk Bogner Ferenc termelési osztályvezetővel.

Pécsett, a Jurisics Miklós utcában, a nyugat-mecseki új lakások építésén csaknem százan serénykedtek, olyanok, akik ritkán fognak kezükbe lapátot, kőműveskanalat és inkább az irodai munkához szoktak. Tegnap a Baranya megyei Állami Építőipari Vállalat kollektívája kommunista szombatot tartott, az elsőt ebben az esztendőben: csaknem négyezren serénykedtek Pécsett a hét főépítésvezetőség munkáin, Barcson, Szigetváron és Mohácson.

A Jurisics utcában az utolsó előtti OTP-lakás alapozása kezdődött a Pécsi Akadémiai Bizottság székházának közelében: a lépcsőházat falazták az adminisztrátorok, gépírónők, tervezők, műszakiak, a vállalat legfelső vezetői. Alig értettük egymást a habarcskeverők zsivajában. Külsőleg azért látszott, hogy ki az igazi, mindig itt tevékenykedő munkás, míg a hétvégére munkát vállalók mackóruhában, sportos szerelésben, kerti nadrágban dolgoztak. Amúgy egyformán lendültek a kezek, egyformán feszültek meg az izmok és ugyanúgy izgultak az újdonsült mesterek egynapos remekeikért, ugyanúgy dőltek ki gyors cigarettázásra, ha már nagyon elfáradtak.

Áspán László mérnök:

– Jó érzés azt megvalósítani két kezünk fáradozásával, amit előtte csak íróasztalnál képzeltünk el, tervekbe álmodtunk. S öröm végre maradandót is alkotni, vagyis falat emelni, nem pedig csak takarításban részt venni. Eddig ugyanis csak sepergettünk. A fizikai munkához hozzászoktam, hisz a családi ház körül a kertben sok feladat vár rám.

Hasonlóan vélekedik *Antal Margit* technológus is.

– Hozzászoktam a nehéz munkához a szőlőben, a háztartásban. Izomlázat aligha kaphatok.

A négyezer társadalmi munkásból csaknem ötszázan voltak azok, akik inkább az íróasztalhoz, a tervezőasztalhoz szoktak, akik számára ez a szombat egyben fizikai felfrissülés is volt. Így végeztek úgynevezett finom, pipere-takarítást, mely a kulcsátadást előzi meg, szereltek szét zsaluzatot, kábelt fektettek reggel héttől nyolc órában. A négyezer fős kollektíva szombati termelési értéke meghaladta a három és fél millió forintot, óvoda fejlesztésre, valamint a bejáró munkások kulturális és szociális körülményeinek a javítására, bérükből mintegy 600 ezer forintot ajánlottak fel.

CS. J.

Előadóművészfesztivál

A magyar líra klasszikusának, Radnóti Miklósnak közelgő 80. születésnapja alkalmából a Kulturális Minisztérium, a színházművészeti szövetség, a magyar rádió és a Győr-Sopron megyei Tanács versmondó pályázatot hirdet, amelyre május 20-ig jelentkezhetnek működési engedéllyel rendelkező színészek, hivatásos előadók, a Magyar Rádió irodalmi osztályának címén (1800 Budapest, Bródy Sándor utca 5—7.).

A rendezvény célja, hogy a magyar hivatásos versmondókultúra — a sajtó, a rádió és a televízió közreműködésével országos nyilvánosság előtt — méltón emlékezzék meg Radnóti Miklós művészetéről.

A november 24-én, 25-én a győri Kisfaludy Színházban sorra kerülő műsorban minden előadóművész egy Radnóti-verssel és egy mai magyar költő alkotásával áll a közönség elé.

A Magyar Rádió — a műsor megfelelő színvonalú szerkesztése érdekében — minden jelentkezőt felvételre hív be.

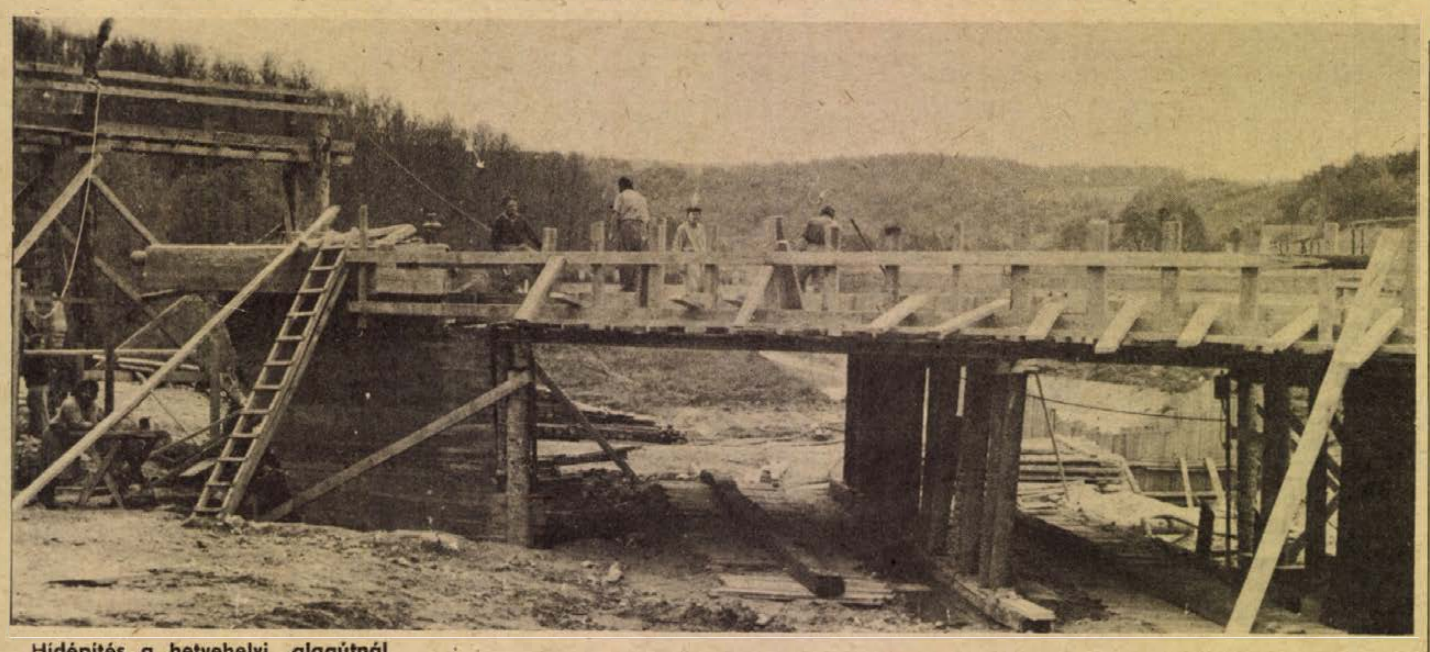

Hídépítés a hetvehelyi alagútnál

Száz kilométeres sebességgel haladhatnak majd a vonatok

Nagyarányú rekonstrukció a pécs-budapesti vasútvonalon

A hazai vasútépítés eddigi legnagyobb vállalkozása

Nehéz volt eldönteni, mit csodáljak, mert valóságos élményáradat zúdult rám. Először utaztam vágánygépkocsival, s bár ugyanaz a táj nyílt ki előttem, mint bármikor, amikor Pécsről Pestre utazunk, de most az ötvenkilométeres sebesség mellett a környék apróbb, még szebb részleteit. is befogadta tekintetem. Kísérőim Varga István, a MÁV Pécsi Igazgatóság osztályvezetője és Szőnyi József, a gépkocsivezető.

Kilenc esztendeje folynak a munkák

Pécstől Rétszilasig nagyarányú rekonstrukciós, javító munkák folynak immár kilenc esztendeje. Eddig csaknem hétszáz millió forintot fordítottak és ezért 26 kilométeren jobb, tartósabb lett a sín, egyenesebb a pálya, egyenletesebb a fekvése, több szerelvényt, több tonnát bír el, nehezebben kopik és az új pályatest a sebességen is lendít valamit. A változást csak úgy veszi észre az utas, hogy nem kattog annyira a vonat, a síneket teljes hosszúkban összehegesztették. Bükkösd és Szentlőrinc között például kilenc kilométer hosszan egészben fekszik az új sínpár. Lágyabban ívelnek a kanyarok, gyorsan veszik őket a mozdonyok, alig csökkentik a sebességet. Ebbe a háromnegyed milliárdos értékbe beletartozik két alagút, s egy teljesen átépített állomás. S leginkább beletartozik az ember ereje, szellemi, fizikai is egyaránt, amely a magyar vasútépítés addig legnagyobb földmunkáját hajtotta végre Abaliget és Godisa között, ahol több mint egymillió köbméter földet mozgattak meg. Hasonló arányú földmunka zajlik most Abaliget és Bükkösd között.

A pécsi állomáson jövőre az átmenő fővágányt cserélik ki és húznak egy magas peront, alig egy év alatt.

Háromnegyed hatkor kikattogtunk Pécsről.

A pécs—budapesti vonal, mely 1890 körül készült, jelenlegi rekonstrukciója a harmadik: mindegyik 10—15 évig tartott el, hogy 15—20 évre nyújtson újabb biztonságot és emelkedjen a sebesség is. Így 1938-ban például az óránkénti 60-ról 80 kilométerre, most pedig 100-ra, aztán később, újabb 2—3 évtized múlva a 125 km/órára, illetve a maximumra, a 140 km/órára nő a pálya sebessége, azaz igen nagy sebességgel haladhatnak rajta a szerelvények.

Pécs és Pusztaszabolcs között — a mintegy 170 kilométeres szakaszon — 24 óránként 70—80 vonat jár, de ez Szentlőrinc és Pécs között már 120, vagy Rétszilas és Sárbogárd között 100. Besüppednek, megbörbülnek a vágányok ekkora terhelés alatt, a faágyazat nem bírja a nyomást. Ezelőtt tíz éve, a korszerűsítés kezdetén, a legkritikusabb ponton, Godisa és Abaliget között az emelkedőben kifulladtak a vonatok, segédmozdonyokat állítottak be, így is nem egyszer alig 40—50 kilométeres sebességgel kaptattak át.

Bicsérd és Szentlőrinc között hatkilométeres pálya felújítása hamarosan befejeződik. Tarcsapusztánál három útátjáró helyett csak egy lesz. Szentlőrinc állomáson árvízvédelmi műtárgy készül és az első vágányt cserélik.

Bükkösd után a legimpozánsabb munka színtere következik. A hetvehelyi új alagút kész. Alig néhány száz méterre tőle délről egy kész, 2,2 kilométeres új pálya vár bekötésre, remélhetőleg még ebben az évben. Hatalmas kanyart fog lemetszeni, majdnem két kilométerrel rövidül a régi vonal. Hídját ácsolják a Bükkösdi-patakon.

Az új alagúttól északnak néhány száz méterre egy minialagút kétszáz méteres kutató átjáróját hajtják ki. Ezen túl tucatjával a munkagépek az altalajt egyengetik, hol puha, sárga foltokat simítanak egyenesre, hol vöröses, köves, agyagos buckákon huppognak. Naponta 60—70 erőgép szorgoskodik itt. Hegyormokat faragnak le, dombokat tesznek odébb, patakokat terelnek el: pár hónap múlva itt biztos, hogy új térképekre lesz szükség, úgy megváltozik a táj. A hegyoldalakat lépcsőzetesen faragják le az omlások ellen. Több helyütt is új nyomvonalra helyezik a vasutat. Hetvehely felett egy új felüljáró támpillérei már kibújtak a fű közül, mindössze ilyen magasak. Az abaligeti állomás közelében is merész ívben nyesnek le egy domborrt, már alakul a lépcsős rézsű, csupán néha a 8—10 tonnás kőlapok akasztják meg a lendületet, váratlanul szakadnak ki a sziklás földből. Két daru alig birkózik meg velük.

A jövő év végéig Dombóvárig mintegy ötvenkilométernyi pálya teljesen modernizálódik. 1979 decemberétől Pécstől Dombóvárig az óránkénti százkilométeres sebesség már nem lesz álom. Persze, hátravan még egy merész feladat: a magyar vasútépítés eddigi legnagyobb, szinte heroikus vállalkozása, hogy Bicsérd és Pécs között a 12 kilométernyi részt 20 nap, vagyis rekordidő alatt átépítsék március 18-tól napi 14 órás vágányzár mellett. Egy nap 1008 méter sínmezőt akarnak fektetni, ehhez zavartalan anyagellátásra és a legtökéletesebb szervezésre van szükség. Állandóan úton lesz 9 szerelvény, hogy időben fusson be a zúzott kő, 20 szerelvény pedig sínmezőket tárol és fektet. Egy műszakban 120 ember dolgozik együtt 40 erőgéppel.

Sínraktár, lakókocsiváros

Dombóvár és a keszőhidegkúti állomás között 2—4 méter vastag tőzeges altalajon fut a vasút negyven kilométeren át. Esőben duzzadtra szívja magát a tőzeg és a rezonanciától reng, rongálódik, túlzottan is mozog a pálya. Amikor beköszönt a jó idő, gyorsan kiadja magából a vizet a tőzeg, és horpadni, süllyedni kezd a töltés. Nem véletlen, hogy itt 1985-ig hatalmas földcsere lesz 12 méter szélesen, s 4—5 méter mélyen: ilyen munka sem volt még Magyarországon.

Kurd, sínraktár. Innen hordják ki az új síneket, de addig az állomási telepen vastagon szurokban állnak. Innen startol naponta 13 hegesztőraj, hogy egy végtelen acélpárba illessze össze a síndarabokat. Csak 10—20 fokos melegben illeszthetnek, de a legideálisabb a 15 fok, ekkor a legjobb a záróhegesztés.

Pincehelyen a lakókocsik karaván-hangulatú tábora kinn a vakvágányokon, tetejükben kicsi-nagy antenna csillog, esti és hétvégi kapocs a külvilág felé a jászkisérieknek, dombóváriaknak, nagykanizsaiaknak és szombathelyieknek. Jövőre azt tervezik, hogy nyolc napig dolgoznak, utána hat napot otthon tölthetnek, ez is egy országos kísérlet lesz vasutas viszonylatban. Innen már érvényben Rétszilasig a 9—15 óráig tartó vágányzár. Simontornyától bábeli hangzavar, a gépek dohognak, porfelhőket terítve szét, érces dudákon üzennek megálljt, indulást, az embereket URH-lánc fogja össze.

Az aljköz-tömörítő masina nyolc vibrólapja mintha puha pecsételet nyomna a szétfolyó kavicságyazatba. Holdkompként moccan, oldalra tapogatva rakja ki tömörítő fémrudjait, lápjait. Amikorra a végsőt sújtja a kavicsra, ijesztően nyög. Az ágyazatrendező hatvan munkást helyettesít. A szabályozó gép felemeli egy szemvillanás alatt maga előtt a sínpárt, megrázza, alátömi a kavicsot, illesztgeti: mindezt oly kecsesen, mintha lepedőket teregetne le. Előtte kis előretolt fülkekocsiban imbolyognak az adatfelvevő szakemberek és fényjelzéssel továbbítják, mekkorát kell emelni, süllyeszteni, kilengetni. Egy műszakban egy kisebb teljesítményű géplánc 30—40 ezer forint értékű üzemanyagot él fel.

Rétszilasig 9 kilométert újítanak fel, korrekcióra kerül sor 1600 méteren, ezenkívül három hidat cserélnek ki: mindezt feszített tempóban végzik, zajló, bár lassított forgalom mellett. Rétszilastól halad a rekonstrukció Dombóvár felé, oda várhatóan 1985-re ér el.

Csuti János

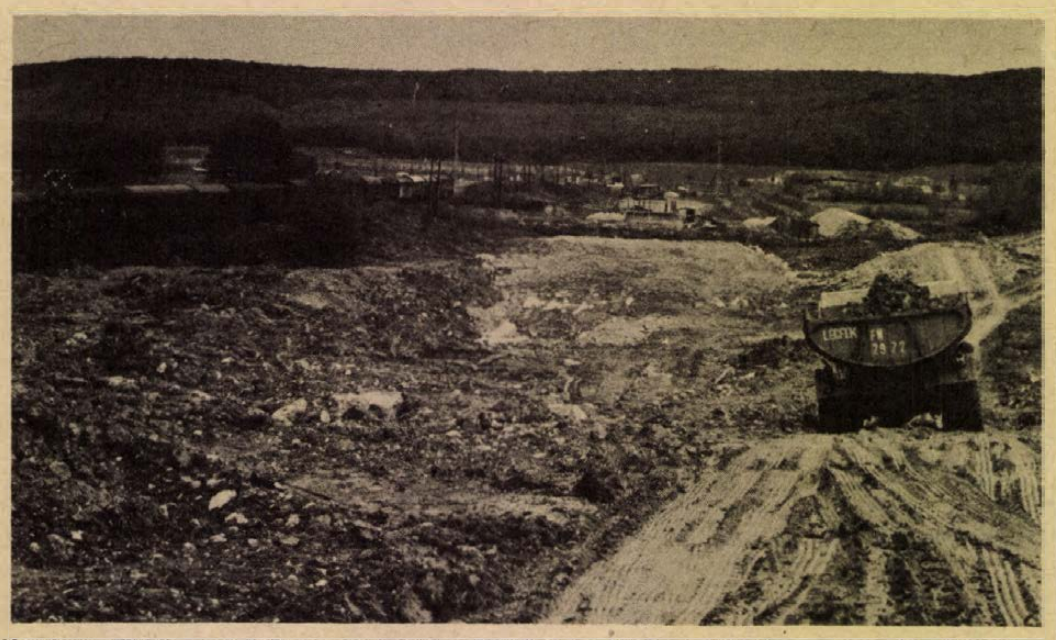

Hatalmas földtömeget kell megmozgatni a Bükkösd és Abaliget között a vasúti pálya építéséhez. — Szokolai felv. —

Száraz tél és tavasz — vízhiány

Öntözni, de miből és mivel?

50 nagyüzem kért vízjogi engedélyt Tavaly csak 2600 hektárt öntöztek

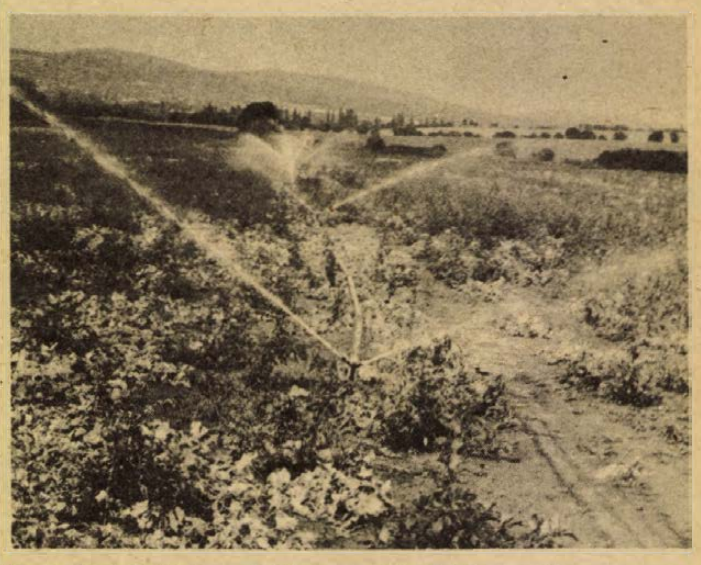

Szabadtéri öntözéses zöldségtermesztés Szilágypusztán

Csapadékszegény ősz után száraz tél és tavasz köszöntött a mezőgazdaságra. A Déldunántúli Vízügyi Igazgatóság 11 mérőállomásán január 1. és március 20. között átlagosan 55 milliméter csapadékot mértek. Figyelmeztetőek a téli félév csapadékadatai is, október 1-től március 31-ig ötven év átlagában 310 milliméter csapadék szokott lehullani. Az idén ez a mennyiség 70—80 milliméterrel alacsonyabb az ötvenéves átlagnál.

●

Ugyancsak a VIZIG mérései szerint a talajvíztelítettség nulla és 50 centiméter között 71 százalék, 50-től 100 centiméterig 68 százalék. Belvíz az idén úgyszólván nincs, sőt a levezető árkokban is vékonyan csordogálnak a tavaszi vizek, a kisebb öntözőcsatornák vize elapadt, ezekből az idén önfőzni még a Dráva-menti területeken sem lehet. Minden jel arra figyelmeztet, hogy ha csak nem pótolja a csapadékhiányt a május, a szárazság veszélye fenyegeti a megye mezőgazdaságát. Fel kell készülni az öntözésre.

Az ország egyetlen megyéjében sem olyan alacsony az öntözött terület aránya mint Baranyában. Azon kevés megye egyike, amelynek nincs öntözési főműve és a mohácsi öntözőfürt megépítését sürgeti, így öntözésre csak helyi lehetőségek vannak, amelyek látszólag kedvezőek, hisz a megye hetven nagyüzemi gazdaságából ötvennek van érvényes vízjogi engedélye.

Vízjogi engedéllyel azonban nem lehet öntözni, ahhol víz és öntöző kapacitás szükséges. Úgy látszik annakidején az ötvenes-hatvanas években mikor ezeket az engedélyeket kiadták, a gazdaságok nem mérték fel reálisan lehetőségeiket. Csak néhány példa; a Bólyi Mezőgazdasági Kombinátnak például 700 hektár területre van vízjogi engedélye, ezzel szemben mindössze 60 hektár öntözésére rendezkedett be gépekkel. Érdekes megemlíteni ugyanakkor, hogy a kombinát most épülő Ida majori tehenészetének és a majorban már működő sertéstelepének hígtrágya hasznosítására 800 hektár öntözéses területet alakítanak ki.

A vízjogi engedélyek körüli zavarok torz képet adnak a megye tényleges öntözési lehetőségeiről. Az engedélyezett durván 7000 hektárral szemben és a 6500 hektáros névleges gépkapacitás mellett a megye nagyüzemei mindössze 4089 hektár terület öntözésére rendezkedtek be, és tavaly összesen 2577 hektárt öntöztek.

Mi várható az idén, amikor a tavalyinál egy szárazabb évvel kell szembenéznünk?

A Vízügyi Igazgatóság ezekben a napokban méri fel a tényleges helyzetet, hogy végre tiszta és reális kép alakuljon ki a megye lehetőségeiről. Az már ma is nyilvánvaló, hogy a mezőgazdasági üzemek öntözőgépparkja háromnegyedrészt elavult. Olyan 8—10—15 éves berendezéseket is nyilvántartanak, amelyek erkölcsileg és minden tekintetben elavultak. A MÉM egy legutóbbi rendelkezése megkönnyíti-e gépek kiselejtezését olymódon, hogyha a nagyüzem új, korszerű berendezést vásárolt, akkor a régi gépét kiselejtezheti és állami támogatást nem kell visszafizetnie.

A még használható berendezések javítása a vízkivételi helyek karbantartása most időszerű. Az AGROKER a tavalyi átmeneti ellátási zavarok után az idén kielégítő ellátást ígér korszerű önjáró, gépi áttelepítésű KSZ—120-as és ÖBA típusú öntözőgépekből. A szekszárdi MEZŐGÉP 10 darabot igazolt vissza az első félévre. Diósgyőr szállítja az MA típusú berendezéseket az idén összesen húszat, ebből 11 darab ezúttal is csak a második félévben érkezik meg.

Ha megyénk öntözési helyzetét minősíteni akarjuk minden dramatizálás nélkül leszögezhetjük, hogy a szárazság ellen legvédtelenebb megyéje az országnak. Nem is beszélve arról, hogy az öntözés nemcsak csapadékvízpótlás, hanem egyre inkább agrotechnikai beavatkozás, a még magasabb termésátlagok elérésének mindinkább meghatározó tényezője. Egyre több mezőgazdasági nagyüzem ismeri fel ennek igazi jelentőségét, de a lehetőségek ma még messze elmaradnak az igényektől. Még akkor is igaz, ha néhány épített víztározóval rendelkező nagyüzem nem használja ki kellően lehetőségeit; sajnos erre is van példa hisz a merenyei és a somogyapáti víztározók vizéből ezer-ezer hektár területet lehetne öntözni. Jelenleg a hallal betelepített tavak vizének csak jelentéktelen részét használják öntözésre az érdekelt termelőszövetkezetek.

●

E két példa azonban kivétel. A vegetációs időben jelentkező vízhiány és a mezőgazdasági területek vízrendezetlensége az anyagi eszközök hiánya gördíti a legnagyobb akadályt az öntözéses gazdálkodás elé. Az elkövetkező évek egyik legfontosabb feladata az igények és a lehetőségek összhangjának megteremtése a megyében, amely főmű hiányában önerejéből aligha tud az utolsó helyről elmozdulni.

— Rné —

HÍREK

1978. MÁJUS

7

VASÁRNAP

Szeretettel köszöntjük névnapjuk alkalmából

GIZELLA

nevű kedves olvasóinkat

A Nap kél 4.19 — nyugszik 19.03 órakor. A Hold kél 4.43 — nyugszik 19.18 órakor.

Ma este

VASÁRNAP

SZÍNHÁZ

Nemzeti Színház: Szünnap.

Kamaraszínház: Mikrokozmosz (de. 10 órakor)

MOZI

Park: A Noszti fiú esete Tóth Marival (10) Bankrablás (f4, f6, f8)

Park-kert: Vigyázat, vadnyugat! (8)

Petőfi: Osceola (10) Fayard bíró, akit Seriffnek hívtak (n2, f4, hnó, 8)

Kossuth: Vigyázat, vadnyugat! (f10, 12) Obeliszk (f3, f5) Fayard bíró, akit Seriffnek hívtak (f7, hn9)

FEK: Dundiorf és társai (10) Edith Piaf (6) **Ifjúsági Ház:** Kaland a szigeten (2) A Fekete rák ollójában (4)

Tanárképző Főiskola: Végső leszámolás (4) A nagy Caruso (f7) **Fekete Gyémánt:** A bűvös kő és a csodakút (4) Kiváló holttestek (6) **Jószerencsét:** A sziklabarlang titka (10) Méreg a pohárban (2) Magyarok (4, 6) **Rákóczi:** Méreg a pohárban (10) A sziklabarlang titka (3) A kőszívű ember fiai (5) **Május 1.:** A fehér csuklya (10) Cirkusz a cirkuszban (f4, f6) **Bóly:** Péntek, 13. (3) Zsarutörténet (5) **Harkány:** A hegyi barlang titka (10) Tojásrántotta (5, 7) **Komló, Május 1.:** Huckleberry Finn és a csirkefogók (10) Halálos tánc (f5, f7) **Komló, Zrínyi:** Hollywood, Hollywood (f4, hnó, 8) **Mohács:** A kis hableány (10) A komédiás (4, 6, 8) **Pécsvárad:** A kis Fülöp (3) A kék katona (5) **Sásd:** A szabadság katonái (f5) **Sellye:** Volt egyszer egy vadnyugat (4) **Siklós:** János vitéz (10) A nyolcadik X. (5, 7) **Szigetvár:** Emberi sors (10) A Fekete kaláz (3, f6, 8)

HÉTFŐ

SZÍNHÁZ

Nemzeti Színház: Lóvátett lovagok (este 7 órakor) Madách Színház vendégjátéka

MOZI

Park: Az oroszlán ugrani készül (f4, f6, f8)

Park-kert: Fayard bíró, akit Seriffnek hívtak (8)

Petőfi: Fayard bíró, akit Seriffnek hívtak (hn4, 6, n9)

Kossuth: Cséplő Gyuri (10, 12) De hová tűnt a 7. század? (f3, f5) A nyolcadik X. (f7) Cséplő Gyuri (f9)

Tanárképző Főiskola: Végső leszámolás (5) A nagy Caruso (f8) **Fekete Gyémánt:** A komédiás (4, 6) **Jószerencsét:** Obeliszk (4, 6) **Rákóczi:** A Fekete kaláz (5, 7) **Május 1.:** Vigyázat, vadnyugat! (f6) **Bóly:** A Fekete rák ollójában (7) **Harkány:** Meghívás egy gyilkos vacsorára (7, 9) **Komló, Május 1.:** Csodabogarak (f5, f7) **Komló, Zrínyi:** Az Ezüst tó kincse (4, 6, 8) **Mohács:** Amerikai éjszaka (6, 8) **Mohács-kert:** Lucky Lady (f8) **Pécsvárad:** Cirkusz a cirkuszban (7) **Sásd:** Fekete gyémántok (7) **Sellye:** Magyarok (8) **Siklós:** Üdülők (7) **Szigetvár:** Fény az akasztófán (6, 8)

időjárás

Várható időjárás vasárnap estig: túlnyomóan borult idő, előbb nyugaton, majd sokfelé ismétlődő esővel, záporral, helyenként zivatarral. Megélénkülő, időnként megerősödő déli, délnyugati, vasárnap a Dunántúlon északnyugatira forduló szél. Várható legalacsonyabb éjszakai hőmérséklet: 9—14, legmagasabb nappali hőmérséklet vasárnap: általában 14—19 fok között.

Óvári Miklós Vas megyében

Óvári Miklós, az MSZMP Politikai Bizottságának tagja, a Központi Bizottság titkára kétnapos látogatást tett Vas megyében. Pénteken részt vett Szombathelyen a megyei pártbizottság kibővített ülésén. A megye és a város vezetőinek társaságában a korszerűsödő, több éve felújítás alatt álló Markusovszky kórházat kereste fel.

A Lakástextil Vállalatnál tett látogatása során betekintést kapott az ország lakástextil szükségletének tekintélyes részét kielégítő nagyvállalat munkájába. Kovács László vezérigazgató mutatta be a vállalat termékeit.

Megtekintette Óvári Miklós a szombathelyi Kertész Tsz-t, Közép-Európa ismert virágexportőrét és a napokban megnyílt korszerű Borostyánkő iparcikk áruházat is.

Szombaton Bükfürdőre látogatott, majd szombathelyi városnézésen vett részt. Végül Horváth Miklós, a megyei pártbizottság első titkára tájékoztatta Óvári Miklóst a 280 000 lakosú, dinamikusan fejlődő nyugat-magyarországi megye életéről, mindennapjairól.

Szocfilex '78



Ma került forgalomba a Szombathelyen május 7—16-ig tartó nemzetközi bélyegkiállításról megemlékező, három db 3+1,50 forintos azonos rajzú bélyeg és három azonos rajzú szelvényt tartalmazó 9 forintos kisív, 320 000 fogazott és 1—5000-ig terjedő sorszámozással ellátott fogazatlan példányban. A bélyeg szürke és vörös színű keretben Derkovits Gyulának, Szombathely szülöttjének Nemzedékek című festményét ábrázolja eredeti színeiben. A szelvény okker keretben, zöld háttérszínben, a kiállítás emblémáját ábrázolja vörös és okker színekkel. A bélyeget Gál Ferenc grafikusművész tervezte.

Ebből az alkalomból 60 filléres levelezőlap is megjelenik. A bélyegkép a szombathelyi felszabadulási emlékművet ábrázolja. A lap bal oldalán az eddigi Szocfilex-rendező országok himnuszainak kezdő hangjegyei olvashatók.

— **Zselici győzelem-túra.** Szigetvár város és a járás fiataljai negyedik alkalommal rendezik meg ma a zselici győzelemtúrájukat a VIT jegyében. Almáskeresztúron reggel 8 órakor, a megnyitó után 65 tíz fős csapat indul neki a 8 kilométeres, 8 elméleti-gyakorlati állomással tarkított távnak, hogy mielőbb a mozsgói labdarúgó-pályán lévő célba érjen. Ott, délután vidám majális: kultúrműsor és MHSZ-modellbemutató, majd késő délután a művelődési házban ifjúsági bál várja a fiatalokat.

— **Politikai dalverseny.** Középfokú tanintézetek politikai dalosainak versenyét hirdette meg és rendezi a Pécsi Széchenyi István Szakközépiskola hétfőn délelőtt 10 órai kezdettel az iskola klubjában. A VIT jegyében rendezett vetélkedőt délután a politikai dalosok klubfoglalkozása, este az Ifjúsági Parkban gálaest zárja.

◆

Kórházi felvételes ügyeletek

VASÁRNAP

Mindennapos felvételi ügyeletek gyermekbelbetegek részére: Pécs város: POTE Gyermekklinika, Szigetvár város és járás, a pécsi és a volt selyei járás: Megyei Gyermekkórház. Gyermeksebészeti, gyermekfülészeti betegek, égett és forrázott gyermekek részére páratlan napokon: POTE Gyermekklinika, páros napokon: Megyei Gyermekkórház Pécs és a megye egész területéről.

Felnőtt belgyógyászat, sebészet: Pécsbányatelep. Baleseti sebészet: II. sz. klinikai tömb. Égési sérülések: Honvéd Kórház. Koponya- és agysérülések: Idegsebészet. Felnőtt fül-orr-gégészet: POTE Fül-, Orr-, Gégeklinika.

SOS-ÉLET telefonszolgálat hívószáma 12-390, este 7-től reggel 7 óráig.

HÉTFŐ

Mindennapos felvételi ügyeletek gyermekbelbetegek részére: Pécs város: POTE Gyermekklinika, Szigetvár város és járás, a pécsi és a volt sellyei járás: Megyei Gyermekkórház. Gyermeksebészeti, gyermekfülészeti betegek, égett és forrázott gyermekek részére páratlan napokon: POTE Gyermekklinika, páros napokon: Megyei Gyermekkórház Pécs és a megye egész területéről.

Felnőtt belgyógyászat: Megyei Kórház. Sebészet, baleseti sebészet, égési sérülések: Honvéd Kórház. Koponya- és agysérülések: Idegsebészet. Felnőtt fül-orr-gégészet: POTE Fül-, Orr-, Gégeklinika.

SOS-ÉLET telefonszolgálat hívószáma 12-390, este 7-től reggel 7 óráig.

ÉJSZAKAI UGYELETES GYÓGYSZERTÁRAK:

I. ker. Pécs-Vasas II., Bethlen Gábor u. 8. sz. 10/52. sz. gyógyszertár, Pécs-Meszes, Szeptember 6. tér 1. sz. 10/3. sz. gyógyszertár. II. ker. Pécs, Kossuth L. u. 81. sz. 10/8. sz. gyógyszertár, Pécs, Munkácsy M. u. 4. sz. 10/9. sz. gyógyszertár. III. ker. Pécs, Veress E. u. 2. sz. 10/7. sz. gyógyszertár.



A Debreceni Botanikuskert pálmaházában 28 Celsius fokos melegben érik a banán. A 6—7 hónap alatt beérő gyümölcsöt májusban „szüretelik".

Vidám problémákat, egyenlítjünk!

hétfői Dunántúli Napló

Az MSZMP Baranya megyei Bizottságának lapja

SUGÁRVÉDELEM PAKSON

Radioaktív anyagok a Dunában? Mit kezd majd Pécs az atomerőmű szennyeződésével?

✻

JÖNNEK A HELIKOPTEREK?

A mentők kötelékében közel ötezren dolgoznak értettünk. A pécsi négyszáz ágyas klinika udvarán már ott a képzeletbeli fehér kör

✻

OLASZ CSÖGÖRÉNYCSALÁD

Beépített rádióadó, helyzetjelző segíti a vonulást

✻

HALLÁSJAVÍTÓ FULMŰTÉTEK

Pécs az élvonalban: zarándokhely immár

✻

GALAMBOS GYÖRGY MONDJA:

„Aki nyitott lélekkel ül a nézőtérre, az képes hinni a játékban . . ."

✻

MAGYAR HEGYMÁSZÓK AZ ATLASZON

A benzinfőző felrobbant, a sátor teteje leégett

✻

KINYITJUK A BALATONT

Következik: Tihany

✻

AZ ÉV FELFEDEZETTJE:

Lutz Jakab, a szőke PMSC-s

Előadás

— „A népművészet helyes szemlélete" címmel dr. Andrásfalvi Bertalan, a néprajzi társaság főtitkára tart előadást Pécsett, a TIT Művészeti Klubjában május 8-án, hétfőn este 6 órakor.

LOTTÓ-tájékoztató

A Sportfogadási és Lottóigazgatóság közlése szerint a 18. játékhéten öttalálatos szelvény nem volt. Négytalálatos szelvénye 90 fogadónak volt, nyereményük egyenként 79 526 forint. Három találatot 6970 fogadó ért el, nyereményük egyenként 513 forint. A kéttalálatos szelvények száma 211 197 darab, ezekre egyenként 20 forintot fizetnek. A nyeremények a nyereményilleték levonása után értendők. A közölt adatok tájékoztató jellegűek.

◆

— **Baranyaiak kitüntetése.** A Vöröskeresztes Világnap alkalmából a Magyar Vöröskereszt budapesti székházában megtartott ünnepségen a Vörös munkáért arany fokozatát kapta hat baranyai aktíva: Csiga István, Gunsz Józsefné, Nógrádi Róbertné, dr. Nyúl István, Sárkány Károlyné, dr. Redneki Ágoston és özv. Studer Kálmánné. A kitüntetéseket dr. Gegesi Kis Pál akadémikus, a Magyar Vöröskereszt elnöke nyújtotta át.

— **Kétnapos** országos fodrász-kozmetikus bajnokság és mesterbajnokság kezdődött szombaton a siófoki Motel éttermében és a Lidó Szállóban. Kétszáznegyvenhárom versenyző abban vetélkedik, hogy ki tud szebb nappali vagy gálafrizurát, sminket készíteni. A versenyen kiderült, hogy a hosszú haj már divatját múlta, ismét a rövid lépett előtérbe. A hajfestékekben a pasztellszínek dominálnak. Vasárnap délután hirdetik ki az eredményeket és osztják ki a díjakat.

— **Századik születésnapját** ünnepelte a hét végén özv. Boda Antalné Törökszentmiklóson. A Vasutas Szakszervezet székházában rendezett bensőséges ünnepségen az idős, de ma is jó egészségnek, frisseségnek örvendő asszonyt négy gyermekén, hét unokáján és nyolc dédunokáján kívül a város társadalma nevében a városi tanács és a Hazafias Népfront képviselői is meleg szeretettel köszöntötték, virágokkal, ajándékokkal halmozták el. Anyák napja alkalmából kis úttörők versekkel és énekkel szereztek örömet a százéves néninek.

— **Hangverseny.** Hétfőn este 6 órakor a pécsi Nevelők Házában Liszt Ferenc és a pécsi származású, jelenleg Ausztriában élő Takács Jenő műveiből ad hangversenyt Bistriczky Tibor, Hantó Erika és Szabó Katalin. A koncertet kedden az Osztrák nagykövetségen megismétlik.

— **Éneklő ifjúság.** Elírás miatt tévesen jelent meg az Éneklő Ifjúság május 7-i, vasárnapi hangversenyéről szóló hírünk. Délelőtt 10-kor az általános iskolások, délután 6 órai kezdettel a középiskolai kórusok koncertje a Liszt-teremben lesz.

— **Daganatvírus-kutatók.** Május 8—12. között Balatonfüreden rendezik meg az európai daganatvírus-kutatók XI. kongresszusát. Az 1960-ban alakult szervezet másfél évenként tartja üléseit, mindig más országban. A szocialista országok közül eddig Csehszlovákiában ülésezett a csaknem 400 tagú kutatócsoport. Balatonfüreden 22 európai országból érkező szakember hat szekcióban, 200-nál több előadásban összegezi a vírusok okozta daganatkutatás eddigi eredményeit. A kongresszus záró napján összefoglalják az emberi daganatok és a vírusok kapcsolatáról nyert eddigi ismereteket, és ajánlásokat fogadnak el a rosszindulatú daganatok megelőzésében, korai felismerésében és gyógyításában történő megvalósításra.

◆

A rendőrség kérése

A Pécsi Városi és Járási Rendőrkapitányság eljárást folytat személyi tulajdon sérelmére elkövetett csalások alapos gyanúja miatt Szebényi László lakásszerzésre hivatkozva, vagy más ürüggyel különböző összegeket vett fel, jelentkezzenek a Pécsi Városi és Járási Rendőrkapitányság Pécs, II. ker., Kilián Gy. u. 3. szám, I. em. 64. szám alatti hivatalos helyiségében, vagy a 11-666,256-os telefonszámon.

tegnap történt

Peter E. Lazarus, brit közlekedési miniszterhelyettes május 3. és 6. között hivatalos látogatást tett Budapesten. Tárgyalásokat folytatott Földvári László közlekedés- és postaügyi miniszterhelyettessel, Giltner Andorral, a Fővárosi Tanács elnökhelyettesével és Szücs Zoltánnal, a MÁV vezérigazgatójával a kétoldalú közlekedési kapcsolatok helyzetéről, a szállítási, az útépítési és -fenntartási műszaki-tudományos együttműködésről. Megtekintett több közlekedési létesítményt, többek között a budapesti metrót és a Déli-pályaudvart. A brit miniszterhelyettest fogadta Pullai Árpád közlekedés- és postaügyi miniszter. Peter E. Lazarus szombaton elutazott hazánkból.

Lapzárta

Bonn

A dokumentumok aláírása után Leonyid Brezsnyev Helmut Schmidt kancellár, valamint a két ország külügyminisztere társaságában gépkocsival a bonni repülőtérre ment. A szovjet államfő rövid búcsúbeszélgetést folytatott Walter Scheel köztársasági elnökkel és búcsút vett a bonni kormány jelenlévő személyiségeitől. A szovjet államfő Bonnból Hamburgba repült, ahol ugyancsak ünnepélyesen fogadták. Este részt vett a városi szenátus díszvacsoráján, vasárnap pedig megbeszélést folytat Schmidt kancellárral, annak Hamburg közelében fekvő házában. A szovjet államfő vasárnap tér vissza Moszkvába.

✻

Az UEFA-tornák történetében egyedülálló eset történt Nowy Saczban, a magyar ifjúsági válogatottal egy csoportban lévő csapatok mérkőzésén. A belga válogatott tagjai utazásuk során ételmérgezést szenvedtek, és így mindössze kilencen kezdték a játékot a jugoszlávok ellen. Egy fiú megsérült, és azért a játékvezető az 50. percben lefújta a mérkőzést, amikor a jugoszlávok 2:1 arányban vezettek. A szervező bizottság nem kis probléma elé került, hogyan foglaljon állást az esettel kapcsolatban.

✻

Szombaton délután megszólalt a gong a belgrádi Pionir-csarnokban, s megkezdődött a II. ökölvívó világbajnokság. A mintegy 120 jelzett, de távolmaradt ökölvívó hiánya felborította az eredeti elképzeléseket is a napi műsorokkal kapcsolatban. A műsoralakítgatás révén az esti programba nemcsak Botos, hanem Jakab is bekerült.

✻

Cselgáncs Európa Bajnokság. Szombaton a magyarok eredményei sorrendben a következők voltak: lepkesúly: Tuncsik, pontozással győzött Kriz (csehszlovák) ellen, pontozással vesztett Reismannal (NDK) szemben, pontozással verte Breitenmosert (svájci), bírói döntéssel kikapott Nicolae-től (román) és végül ipponnal nyert Asmussen (dán) ellen. Könnyűsúly: Molnár pontozással legyőzte a svájci Lehmann-t és a francia Gautier-t, ipponnal az izraeli Helniket, végül ipponnal vereséget szenvedett a szovjet Dvojnyikovtól.

Kevés vágott virág volt az üzletekben

Anyák napjára

Orchidea, szegfű, tulipán

Tíz orchidea virágot vásárolt még pénteken egy fiatalember Pécsett, a Kossuth Lajos utcai 1-es számú virágüzletben. Így várta haza a szülészeti klinikáról feleségét és újszülött kislányát. Négyszáz forintot fizetett a csokorért . . . Tegnap délelőtt két szál rózsaszín szegfű árválkodott az üzlet pultján egy vázában. Cserepes virágból és orchideából viszont bőséges volt a kínálat, de nemigen vették. Az üzlet vezetőjétől tudom, hogy pénteken háromezer szál szegfűt adtak el — ám tegnap már nem kaptak utánpótlást. Pedig ilyenkor inkább a vágott virágot keresik a vevők, főként a gyerekek . . . A Sallai utcai üzletben volt szegfű, de minden bizonnyal többet is el tudtak volna adni, mint a meglevő kétszáz szálat. A 9-es számú, Ybl Miklós utcai virágüzletben délelőtt fél tizenegykor 50 szál gerbera és 400 szál szegfű jelentette a készletet a cserepes virágok mellett. A szegfűt 12 forintért árusították. A Mecsek Áruház előtti téren 20 forintot kértek egy szálért . . .

Az utcai árusok gyöngyvirágot, tulipánt, nefelejcset, szagos bükkönyt és szegfűt kínáltak. A szagos bükkönyt szálanként 8—10, a tulipánt 4—5, a szegfűt 15—16—17 forintért, a nefelejcs és gyöngyvirág csokrokat 10—12 forintért adták. A piacokon sem lehetett egy forintnál többet lealkudni a virágszálakból, csokrokból. Egy ismerősömnek szerencséje volt: 1,50-ért vette a tulipánszálakat . . .

Az édesanyák is járták az üzleteket szombat délelőtt. Készültek a tegnap délutánra, a mai napra, hogy a gyerekek, apák kedvenc ételével, süteményével köszönjék meg a figyelmességet, a virággal, vagy édességgel jelképezett szeretetet, tiszteletet.

A felnőtt gyerekek — közülük sokan már maguk is szülők — bizonyára nem feledkeztek meg a nagymamákról, akik ma szintén lesik az utcákat, utakat, várják a buszt, autót: mikor jönnek a gyerekek, unokák, vagy mikor kopogtat a postás . . . Ha mégis közbejött volna valami — még holnap sincs későn . . .

T. É.



Naponta 1600—1700 dolgozó étkezik a Baranya megyei Építőipari Vállalat újmecsekaljai munkásszálló éttermében.
— Szokolai felv. —

Édesanyák

Van az életnek — épp a legelején — egy olyan mozzanata, amelyet a férfiember csak statisztaként, alkalmasint segítőjeként, de többnyire roppant izgatott leendő apaként élhet át. A nőknek adatott meg, hogy bár sok küszködés, szenvedés árán, de cselekvő részesei legyenek ennek a mindennapi csodának, egy új kis élet világrajöttének. És ettől a pillanattól jogosultak minden megszólítás legszebbikére: „édesanya".

*

— Nem tudom pontosan, hazudni nem akarok, de több száz gyermeket segítettem a világra — mondja özvegy Vivod Józsefné, máskülönben Mariska néni, ahogy az egész falu ismeri.

Kölkeden él immár harmincháromm éve. A helybéli fiatalok jórészénél először ő hallotta meg sírásukat. És ő volt az, aki elsőként látta az édesanyák fáradt, boldog mosolyát.

— Együtt izgultam velük. Ha például fiút akartak, végig ezzel biztattam őket. Aztán ha lány lett, akkor együtt örültünk annak is.

— *Mindig örültek?*

— Ha kívánt gyerek volt, akkor igen. De abban az időben nem voltak tabletták, ilyen egészségügyi felvilágosítás, hát bizony előfordult, hogy gondot jelentett egy-egy családnak az új kenyérleső. Aztán mégis sokszor megtörtént, hogy éppen az a gyerek lett a legkedvesebb.

— *Melyik volt a legemlékezetesebb esete?*

— Az első szülés, amit önállóan levezettem. 1944-ben Erdőfűn voltam cselédbába. Egyszercsak hívnak Miklai erdészékhez, hogy rosszul van az asszony. Azonnal mentőért küldtem, én meg nekiindultam hozzájuk a határszélre. Tudtam, hogy harántfekvéses terhességről van szó, nagyon megijedtem. Akkor még nem olyan volt a közlekedés, mint most, kocsira tettük, dunyhák közé a kismamát, mert csak nem akart megérkezni a mentő. Darázs és Márok között, ott a dunyha alatt született meg a kisfiú. Hogy micsoda küszködés volt, annak a kocsis, Imre bácsi volna a megmondhatója, ha tavaly meg nem halt volna szegény. Ő gyújtogatta a gyufát, én meg annak fényénél próbáltam tenni a legfontosabbakat. Mire a mentő megérkezett a Csucs doktor úrral, már az édesanya és a kisfiú is túl voltak a közvetlen veszélyen.

*

A váratlan vendéget is patika-tisztaság fogadja, Mariska néninek ez életforma, hiszen jelenleg is a körzeti orvosi rendelőben asszisztensként dolgozik.

A konyhában az asztalon kitereget egy régi, cirkalmas oklevelet, melyen ez áll: „Mi, a magyar kir. Erzsébet Tudományegyetem orvosi karának dékánja és tanárai ezennel nyilvánosan tanúsítjuk, hogy tisztességes özv. Komáromi Ferencné szigorú vizsgálatnak vettetett alá ... a bábamesterség szabad gyakorlására feljogosítjuk."

— Még az első férjem után van ott a nevem. Ő szegény vasúti szerencsétlenség áldozata lett, magamra maradtam egy- és kétéves kislányaimmal. 1940-ben ezért cselédlánynak mentem a főhercegi uradalomba. 1942-ben végeztem el a bábaképzőt, negyvenöt óta élek Kölkeden.

Kérésemre előhozza a bábatáskát.

— Ez már múzeumi darab — nyitja ki mosolyogva és szeretettel rakosgatja régi műszereit, csípeszeket, fogókat, a szívhallgatót és a többit.

Pár percig közénk telepszik a csend, tán mindketten arra gondolunk, hogy hányan köszönhetik az életet az anyaságot ezeknek, és általuk Mariska néninek.



Anya és leánya: Erzsike és Mariska néni

— Tizenhat éve már csak emléktárgyak ezek, azóta körzeti betegápoló vagyok, jövőre már az sem, idén nyugdíjba megyek. — A könnyekkel küszködve folytatja: Nagyon fáj az elválás, de már nem bírják a lábaim.

*

— Mariska néni maga is édesanya ...

— Sőt! Nagymama és dédnagymama is — igazít ki nevetve —, édesanyám már ükmama — tessékeli közelebb Erzsike nénit, akivel kettesben élnek a kicsi, de szép házban, öt éve, mióta meghalt Mariska néni második férje is.

A mama a karját fájlalja, egy éve törte el, azóta nem akar rendbe jönni.

— Nagyon rossz ez a tehetetlenség, mert ugye, amikor a lányom dolgozni megy, én takarítok, főzök, mosogatok, mert csak segíteni kell a gyerekemnek, de a nagymosást már nem bírom — mondja a 83 éves ükanya, akinek szavaiból tisztán érzem: lehet a lányom 59 éves, míg élek, csak a gyerekem, akiért tenni, akin utolsó erőmig segíteni kell. És nem elhatározás kérdése ez, hanem belső kényszer, az anyák elhivatottsága.

— *Nem nagyon magányosak itt, így kettesben?*

Mariska néni, sok kölkedi és innen elszármazott felnőtt vagy félig-felnőtt félig-anyukája megint elszomorodik egy kicsit:

— Most, hogy már csak ketten vagyunk, most hiányoznak igazán a gyerekek. Dehát tudom, nekik is megvan a maguk gondja, jönnek is hozzám gyakran, de az volna az igazi, ha mindig együtt lehetnénk.

— *Nem hívták, hogy lakjék velük?*

— Dehogynem! Állandóan erre a témára kanyarodunk vissza egy-egy beszélgetés során. Csak engem nagyon sok minden ideköt. Az édesanyám, az a pár jószág a ház körül, és minden, ami múlt, ami idehúzó emlék.

Kurucz Gyula



Kettesben

KS/D. NAPLÓ

Gondolatok egy könyv nyomán

Balogh Sándor—Izsák Lajos: Pártok és pártprogramok Magyarországon 1944—1948., Tankönyvkiadó 1977.

Igaz, hogy a könyv már tavaly őszre megjelent, mégis mintha csak a két munkáspárt egyesülésének, az MDP megalakulásának harmincadik évfordulója nyomán döbbenne rá az olvasó a könyv fontosságára. Mondhatni majdnem az „utolsó pillanatban" jelent meg. Miért?

Felszabadulásunk jelentőségét aligha szükséges méltatni: a következő három és fél évről azonban a köztudat-közvélemény már csak néhány sablont ismer. Nem tehetnek róla.

Pedig az a három és fél év sorsdöntő és viharos politikai küzdelmek ideje. Aligha volt az országnak olyan zuga a tanyáktól a fővárosig, olyan társadalmi csoportja a családtól osztályméretekig, ahol és akik érintetlenek maradtak volna az események sodrásában. Talán soha ilyen mértékben nem vett részt a magyarság egésze a politikai életben — és közvetlenül —, mint ezekben az években. Nemcsak a romeltakarításban, a vasutak, hidak, bányák, gyárak helyreállításában, az élelmiszerek előteremtésében, hanem a politikai közéletben is. Pezsgő-forrongó idők voltak, s a tét sem volt kicsi. Arról volt szó, fennmarad-e, megerősödik-e a népi demokrácia, és — majd — a szocializmus felé halad, vagy pedig az ellenerőknek sikerül a polgári demokrácia irányába tolni.

Sok minden feledésbe merült már. Az is — csupán szélsőséges példákat említsek —, hogy az első választott országgyűlésen olyan képviselők is akadtak, akik a Habsburg-királyságot vissza akarták állítani; hogy 1947-ben fasisztoid csoportok véres utcai tüntetéseket provokáltak; hogy az iskolák államosítása ellen irányuló kampány során emberi életeket oltottak ki. Ezeknek az éveknek a politikai küzdelme a szó szoros értelmében vett harc is volt.

A negyvenen aluliak tudatában mégis valamilyen idealizált mitikus kép rajzolódik ki: a Vörös Hadsereg felszabadította az országot; az MKP kezébe vette a kormányrudat; kiosztottuk a földeket; helyreállítottuk a gazdaságot (különböző „csatákat" vívtunk: „széncsata", „hídcsata", „arccal a vasút felé", „földet vissza nem adunk") majd egyesülve a megtisztított szociáldemokráciával, megkezdtük a szocializmus építését, „létrejött" a proletárdiktatúra. Tegyük hozzá rögtön: nem a „köztudat-közvélemény" a hibás, hanem azok az intézmények, szervek, fórumok, amelyeknek a közvélemény kialakítása és formálása a feladata.

A Balogh—Izsák szerzőpáros könyve „egyetemi segédkönyvként" jelent meg, sajnos mindössze 2500 példányban, s már hozzá is teszem: hiba lenne, ha nem kerülne jóval nagyobb példányszámban könyvkereskedelmi forgalomba. Az „egyszerű laikus" olvasó előtt dokumentáltan világossá válna e politikai küzdelem bonyolultsága, sokrétűsége, közelebb kerülne hozzá, és érthetőbbé válna számára a „ma" számos jelensége, mert mégiscsak ide nyúlnak napjaink közvetlen gyökerei.

A szerzők a könyv első részében részletes bevezető tanulmányban foglalják össze és értékelik valamennyi megalakult vagy a politikai tevékenységig el nem jutó pártok programját, politikai manővereit, társadalmi bázisukat, vezető testületeik személyi összetételét. A második, terjedelmesebb részben 31 dokumentumot közölnek: a pártok programjait és programértékű megnyilatkozásaikat. A két rész kitűnően egészíti ki egymást.

A bevezető tanulmány is felhívja a figyelmet arra a belpolitikai helyzetre, amely más szocialista országokhoz képest — például Románia, Bulgária — sajátos vonás: Magyarországon a népi demokratikus rendszer hívei és ellenfelei-ellenségei a Nemzeti Függetlenségi Front pártjain belül helyezkedtek el, tehát a koalíción belül.

E sajátosságnak csupán egyik oka volt az, hogy a jobboldal, vagyis a tőkés társadalmi rend hívei a kisgazdapártban láttak maguk számára kedvező lehetőségeket céljaik megvalósítására. Nem kevésbé jelentős oka volt az is, hogy a felszabadulást követően a Budapesti Nemzeti Bizottság sorra elutasította a Függetlenségi Front öt pártján kívül más pártok indulásának engedélyezését. Hogy csak az ismertebbeket említsem: Független Szocialista Néppárt. Az ellenzéki erők így „bekényszerültek" elsősorban a kisgazdapártba, amelynek múltja és programja nem állt messze céljaiktól, s a kisgazdapárt is így válhatott a jobboldal „gyűjtőpártjává". Változott a helyzet 1947-re, amikor is a koalícióból — elsősorban a kisgazdapártból — a jobboldal jelentős része kiszorult, s a Szövetséges Ellenőrző Bizottság engedélyezte a polgári pártok megalakulását és indulásukat a választásokon. (Emlékezzünk a hírhedt „Pfeiffer-pártra", a „Sulyok-pártra", a „Brankovics-pártra", ahogyan a köznyelv nevezte őket „vezéreikről", vagyis a Magyar Függetlenségi Pártra, a Magyar Szabadság Pártra, a Demokrata Néppártra. és még néhányra.) Most már e pártokba tömörültek a népi demokrácia ellenfelei, a polgári társadalmi rend hívei, kiszorulva a koalícióból.

De a fentiekből fakad az a sajátos helyzet is, hogy — az MKP-t kivéve — a Függetlenségi Front többi pártján belül is folyt a küzdelem a bal- és a jobboldal között, egészen e pártok létezéséig. A Szociáldemokrata Párt vezérkarában — nevezzük néven őket — a baloldalt képviselő Kisházi Ödön, Marosán György, Rónai Sándor, Szakasits Árpád és a jobboldalt képviselő Kéthly Anna, Szeder Ferenc, Szélig Imre között. A Nemzeti Parasztpártban Kovács Imre fordult szembe a kommunistákkal szorosan együttműködő Erdei Ferenccel, Veres Péterrel, Darvas Józseffel, Szabó Pállal; a Kisgazda Pártban (nevezzük egyszer teljes nevén: Független Kisgazda-, Földmunkás- és Polgári Párt) a Dobi István, Ortutay Gyula, Mihályfi Ernő, Barcs Sándor, Bognár József, Tildy Zoltán vezette baloldal, a Nagy Ferenc fémjelezte jobboldallal.

Ha csak erre gondolunk, hogy az MKP-nak hihetetlenül nehéz és bonyolult feladatot kellett megoldania. A Függetlenségi Fronton belüli partnerei egyben ellenfelei voltak, és ez a helyzet rendkívül árnyalt politikai manővert kívánt. Nem támadhatta a pártokat a maga egészükben, hiszen e pártokat sok százezer dolgozó paraszt, az SZDP esetében munkás támogatta. E dilemmákkal az MKP — ha nem is mindig zökkenő- és hibamentesen — sikeresen oldotta meg, az MKP felnőtt e bonyolult feladatokhoz. Sikereinek döntő tényezője volt a határozott és céltudatos népfrontpolitika, az hogy elméletileg is képesek voltak a népi demokratikus forradalom — mint a társadalmi átalakulás új formája — programjának kidolgozására.

Végezetül ismét csak arra hívnám fel a figyelmet, hogy olyan dokumentumgyűjteménnyel gyarapodott szakirodalmunk e kor kitűnő kutatóinak tollából, amelynek hasznossága messze túlnő speciális — „egyetemi segédkönyv" — céljén.

Polányi Imre

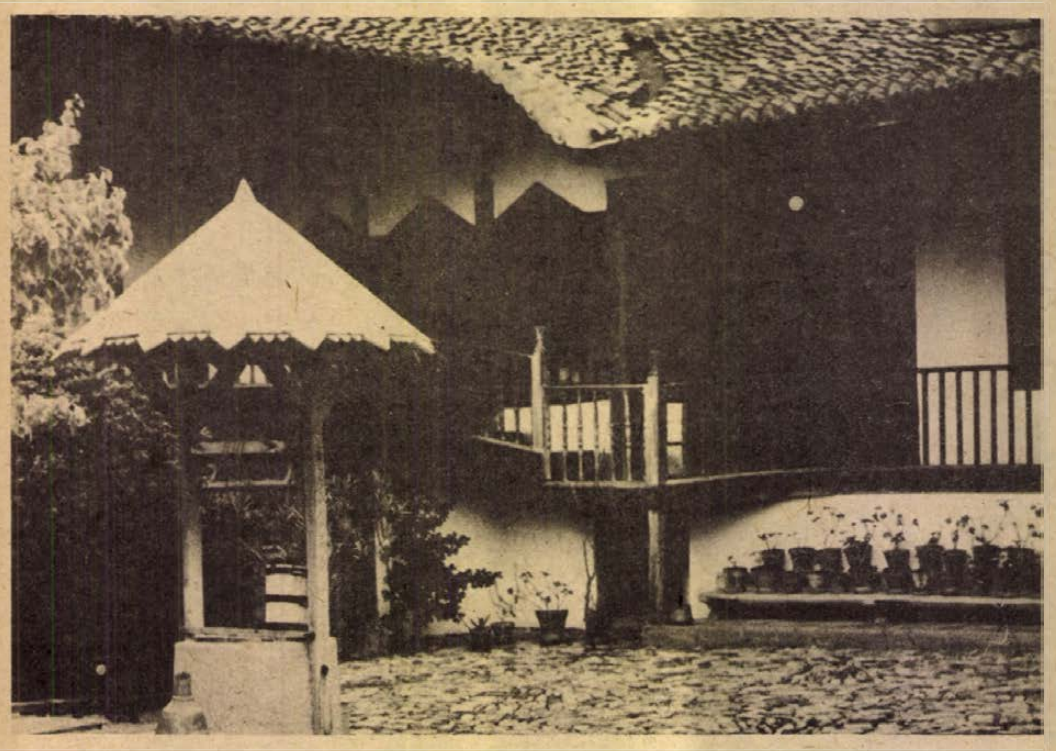

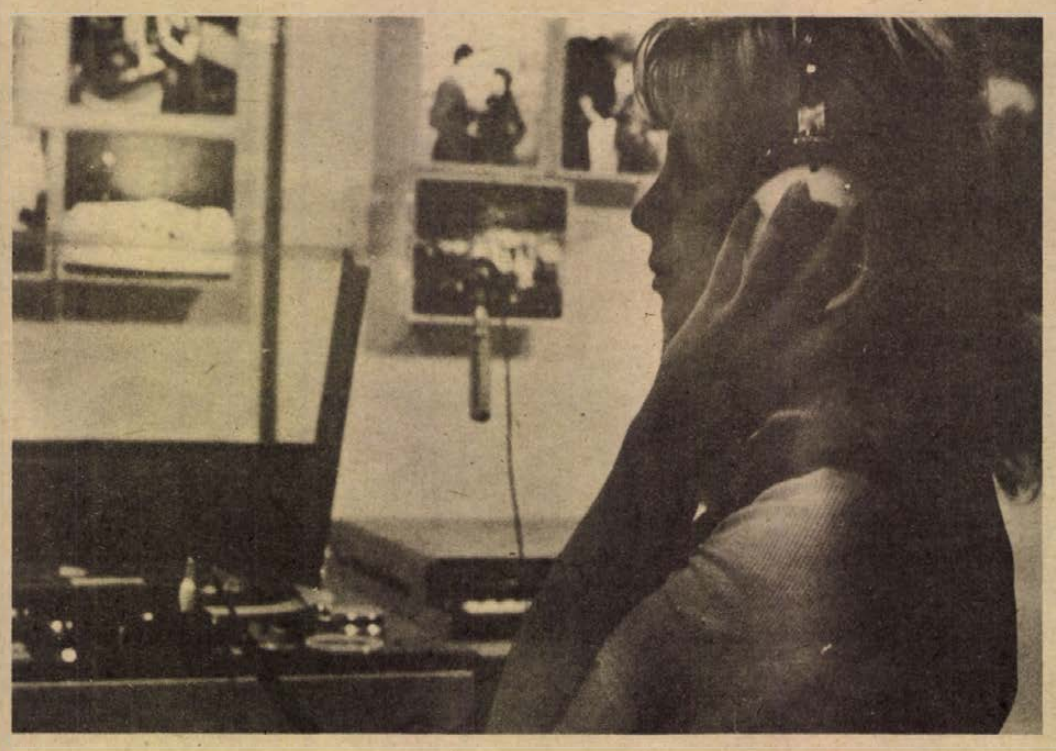



Dr. Nagy József, az MSZMP KB tagja, a Baranya megyei Pártbizottság első titkára és Velicskó Petrov, a Szliven megyei Pártbizottság első titkára a kiállítás megnyitása utáni pillanatokban.

Baranya Szlivenben

Szliven és Pécs ugyancsak rácsodálkozott egymásra az elmúlt tíz napon. Nem is csak a két testvérváros, de Baranya és a bolgár Szliven megye is. A Karandela lábainál elterülő város (a Balkán hegység 1100 méter magas tagja úgy öleli Szlivent, miként a Mecsek Pécset) sok száz évig élt török elnyomás alatt, erről azonban már csak a képtárakban kaphatunk ízelítőt, sőt, a három évtized előtti városból is immár csak kevés, igaz, nagyon gondosan megóvott épület maradt. A jellegzetes bolgár házak mellett és ezek helyén új, modern város épült fel.

Április 28. és május 7-e között félezernyi baranyai vendég látogatott Szlivenbe, éjfélkor, amikor az öreg városháza tornyában megszólalt a polgárokat nyugodni küldő, csodálatos. hangulatot adó zenegép, magyar szótól volt hangos a város főtere, az ott épült 16 szintes szálloda is. A bolgár megye fejlett gépiparát, textiliparát, üvegiparát, mezőgazdaságát ugyan néhány nap alatt nem minden vendég ismerhette meg, mindebből ízelítőt azonban lépten-nyomon kaphatott.

Mi most többet tudtunk 1000 kilométeres távolságból is megmutatni megyénkből. A „Baranya élete a szocialista Magyarországon" című kiállítás keretében 50 magyar vállalat sok ezer termékét mutatta be testvérvárosunkban. A kiállításra ellátogattak több csoportban Baranya párt- és állami vezetői is, az őket fogadó bolgár vezetők ugyancsak nagy tetszéssel beszéltek a bemutatott termékekről, a Pécsi Grafikai Műhely „alkotásairól" Baranya legszebb épületegyütteseit, műemlékeit bemutató fotókiállításról. Természetesen a legnagyobb érdeklődést Baranya iparának és élelmiszergazdaságának termékei keltették. A Georgi Dimitrov úton, a kiállítás főépületében szinte állandóan tolongtak bolgár barátaink a Komlói Carbon Könnyűipari Vállalat bútort, ruházati cikkeket és cipőket bemutató pavilonja előtt, - miként a pécsi bőripar alkotásai is nagy tetszést arattak. A Kesztyűgyár és a kesztyűs szövetkezet, a cipész szövetkezet, a bőrök és a bőrruházati termékek előtt percekig álltak, főként a bolgár nők. A Zsolnay porcelánok, különösen az eozin és fajansz már nemre való tekintet nélkül megállította a látogatókat, miként a népművészeti és háziipari bemutató is nagy tetszést aratott. A MECHLABOR, a BCM, a Szénbányák, a megye élelmiszergazdasága, a bemutatott mezőgazdasági gépek, a magyar tartós fogyasztási cikkeket kiállító baranyai kereskedelmi vállalatok széles áttekintést adtak Baranya gazdaságáról, az itt élő emberek életéről.

A Szlivenben kötött barátságok biztos alapot nyújtanak ahhoz, hogy a jövőben is megmutassa magát egymásnak a két megye, a két testvérváros.

Lombosi J.



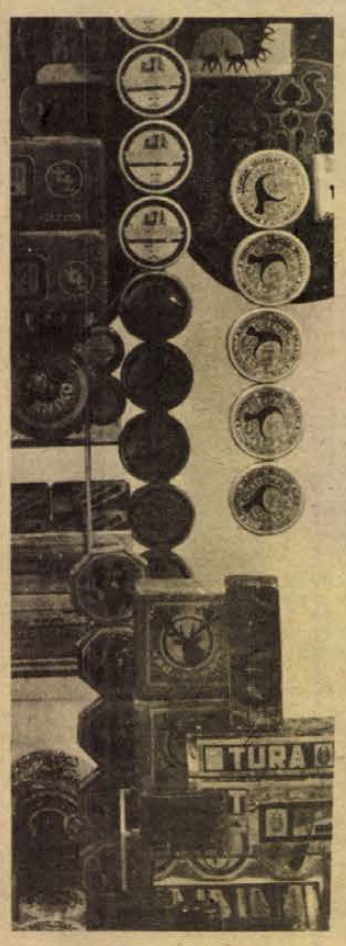



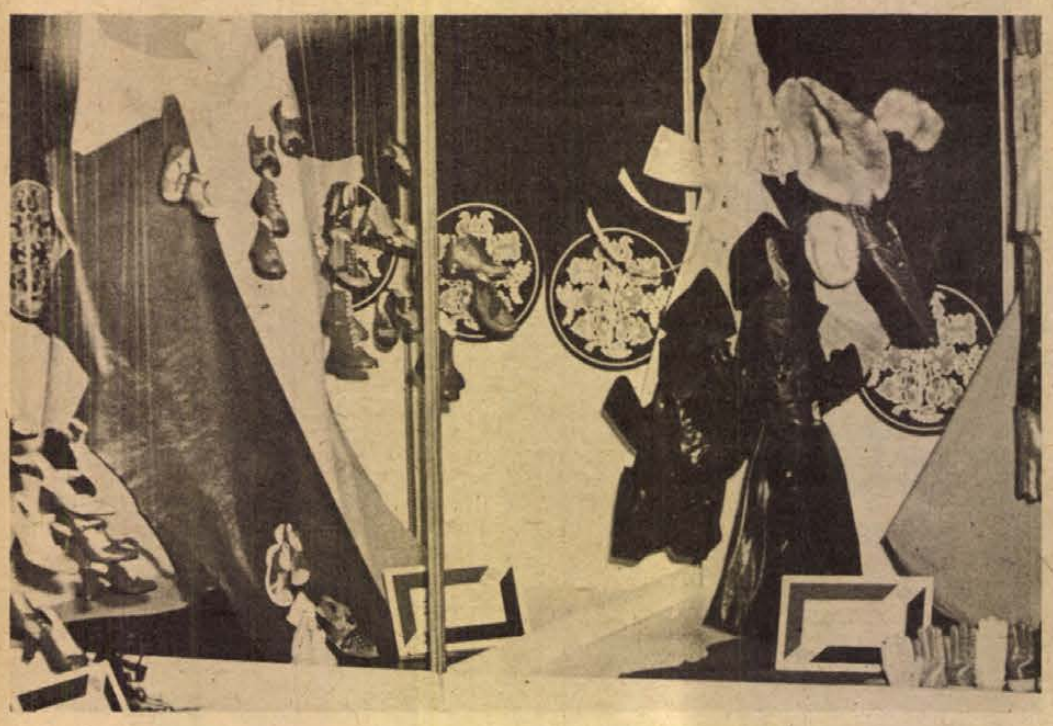



Fotók: Bozsó Ferenc és Tám László



Esti fények a Szigeti úton

Pécs fényei

A minap „Pécs fényei" címmel vetítettképes előadást tartott a Technika Házában Borkovits György, a DÉDÁSZ műszaki fejlesztési szakfőmérnöke. A gondolatébresztő előadás és az azt követő beszélgetés alapján született az alábbi cikk.

Szombat este van, vonattal érkezünk Pécsre. A hegyoldalra kúszó város milliónyi szentjánosbogárka-fényét látjuk csupán. Aztán, miként a csillagos égen feltűnnek a fényesebb csillagok, Pécs apró fényeiből is kiválik a Felszabadulási Emlékmű fehér villogása, a Misinán a tévétorony úgy tör a magasba, mint az indításra kész rakéta... És keressük a többi fényt. Fényes és kevésbé fényes füzérek sejtetik a város útvonalait. Semmi egyéb, ami segíthetne a tájékozódásban. Esetleg egy halvány függőleges fénysorból sejtjük a Szigeti úti magasházat. Aztán kilépünk a pályaudvar elé, ahol mélységes sötét fogad.

●

Közútjaink — főleg a fontosabbak — évről évre fényesednek. Pár éve még hallatlan luxusnak éreztük az Engel János út fényözönét, ami messziről kivált a város fényeiből. És ma? A 6-os, a 6/A, a felüljáró hasonló ahhoz. Most a 6/A látszik a legfényesebbnek, a DÉDÁSZ óvakodik is dicsekedni vele. Pedig ma ez az igazi. Csakhogy óriási a kontraszt a fényes higanygőzlámpák és a sárgán hunyorgó villanykörték között. És nem az előbbi a luxus, hanem az utóbbi a korszerűtlen.

Az utak, utcák megvilágítása a biztonságos közlekedést szolgálja közúton és járdán egyaránt. Évekkel ezelőtt óriási korszerűsítésnek számított a fénycsöves világítás. Újmecsekaljai utcák, ahol annak idején ez a világítási mód tömegesen megjelent, ma sötétek, barátságtalanok. A közeljövőben újabb fordulat várható a pécsi közvilágításban: megjelennek az erőteljesen sárga fényű nátriumlámpák, egyelőre a forgalmasabb gyalogátkelőhelyeken. Ma világszerte ez a legkorszerűbb lámpafajta.

●

Az utcák fényének csak egy részét szolgáltatja a közvilágítás. A kirakatok világítása, a reklámfény, a díszvilágítás annál többet is nyújthat. Kezdjük az utóbbival.

Hol is van ma Pécsett díszvilágítás? A tévétorony, a Felszabadulási Emlékmű, a dzsámi, a Nemzeti Színház, a Lenin-szobor... És talán bizonyos fokig a Pannónia Szálló. A torony és a dzsámi kitűnő, az emlékműnél csak a fehér támfal villog, a színház elegáns, a szálloda sejtelmes, a szobor kissé túlvilágított. Nincs díszvilágítása a székesegyháznak, bár évekkel ezelőtt már szó volt róla. Kell-e? Meggongondolandó. A kandeláberek jól szolgálják a tér hangulatát, egy lármás díszvilágítás mindent elrontana. De a tornyokat talán érdemes lenne valami diszkrét belső fénnyel láttatni. Szó volt Jakováli Haszsán dzsámijáról is, de a díszvilágítás még késik. Sokat nyerne a Barbakán-kert és maga a Barbakán is egy hangulatos megvilágítással.

Már most gondolkodni kellene azon, hogy milyen fényt kapjon majd a városfal. Teljes hosszában világítsák-e meg vagy csak a bástyákat?... Pécs jelentős történelmi látványossága esti fényben méltó díszе lenne a mai városnak. És vajon elképzelhetetlen-e, hogy a városháza tornya és talán az egész épület kapjon a dzsámit alátestő megvilágítást? És szobraink egyikemásika? S mi legyen a magasházainkkal. Vajon a Szigeti úti hogyan mutatna, ha a kék keret a mellette lévő fehér fallal valami súrló fényt kapna? Vagy ha valami módon a magasságát jeleznék fénnyel? A Havi-hegyi kápolna esetleges díszvilágítása eligazítana a város kiterjedéséről, s ha a Makáron is lenne valami megvilágítani való (de kár, hogy nincs!), éjszaka is érzékelhetnők Pécs nagyságát.

A díszvilágítás nem olcsó, de nem is öncélú valami, hiszen az est sötétjében hangsúlyozza a város értékeit. Pécs pedig bővelkedik olyan építményekben, amelyekre érdemes sötétedés után is figyelmeztetni. Megint csak a dzsámi: nappal úgy megyünk el mellette, hogy szinte rá sem nézünk, de este... Lehetetlen nem megcsodálni a villanyfény özönében nagyobb hangsúlyt kapó formáit.

●

Az utak fényéről már beszéltünk és arról is, hogy a 6/A ma a legfényesebb. Most másvalamit ugyanerről az útról. A Szalai András út délről határolná azt, amit pár éve még az „új városközpont" néven emlegettünk. Azóta ez átcsapott az úttól délre eső területre is: a Domus Áruház, a 3000 adagos étterem, a vásárcsarnok tulajdonképpen ezt a központot teszik élővé. A Szalai András út fényes, sötétedés után mégis hiányérzetünk van. Miért? Nézzük az út déli oldalát: kirakatok fényei, tökéletlenül sikerült fényt adó cégérek, lakóházak fényei... És ez északi oldal? Irodaházak sora, amely estére sötétbe borul, „meghal". Ezt látva máris felvetődik a gondolat: jó volt-e ennyire koncentráltan idehelyezni az irodaházakat? Ezen most már nehéz lenne változtatni, tehát másként kellene életet lehelni e házakba. Megoldásnak kínálkozna, hogy a helyiségek egy részében 9—10-ig égjen a villany, de ez ellen bizonyára berzenkednének az üzemeltetők. Vagy netán reklámfények sorát az oromzatokra?

●

Mi mindent lehet fénnyel reklámozni és mit jelent a fényreklám! A nyugati világvárosok esti képe azért kólint főbe, mert milliónyi fényreklám kápráztat, a napot is megszégyenítve. Mi nem ezt, hanem azt a mértéktartó reklámot hiányoljuk, amit az esti Budapest fényei példáznak igen jól.

Pécsett valahogy nem mennek a reklámfények. Az elmúlt tíz évben szinte egyetlen új nem létesült. Pedig... El tudjuk-e már képzelni pl. a 39-es dandár utat a MÉV-irodaházon lévő CASCO nélkül? Seregnyi hasonló épületünk van — kezdve az említett Szalai András úti házsortól —, ami szinte felkínálkozik a fényreklámoknak. Pl. a főútvonalakon lévő középmagas házak, a magasházak... Még Lvov-Kertvárosban is elképzelnék valamit. Pl. a tízemeletesek valamelyikén egy hatalmas, 5—8 méter átmérőjű Tungsram-emblémát: a közelben lévő Izzó-gyáregység fényreklámja egyben az új városrészre is felhívná a figyelmet. Ha már a cégek nem jelentkeznek önmaguktól, hogy reklámozzák magukat, a város hívhatná őket a megjelölt helyekre. Ahogy az Állami Biztosító idetalált, más országos cégek is idetalálnának. Ha hívnánk is őket.

●

Nézzük most az utcáinkat! Azokat, ahol az üzletek fényei többet nyújthatnának, mint ma. Tulajdonképpen nincs is sok olyan utcánk, ahol e fényeknek olyan jelentőségük lehetne mint a fővárosban a Rákóczi útnak, a Nagykörútnak... Kossuth Lajos utca, Sallai utca, Bem utca, a Ivovkertvárosi és a szigeti városrészi üzletutcák, az újmecsekaljai főtér, a „Forum uranum". A világító cégér — az üzlet saját fényreklámja — és a fényes kirakat együtt sokra képesek. De sajnos nem mindig teszik. Vannak cégérek, amik hetekszám nem világítanak és vannak kirakatok, amik szemérmesen sötétbe burkolóznak. Újmecsekalja főterét példáznók. Ott szinte egyedül a Mecsek Áruház kirakatai világítanak. Sorban egymás mellett van húsbolt, élelmiszerbolt, ÁB-kirendeltség, lottózó, OTP-fiók, fényképész-műterem... Mind csak sötétet, vagy valami gyenge irányfényt „áraszt". E sorban ami világíthatna, a könyvesbolt, az is inkább az utca fényét nyeli. Nem különb a helyzet a Szigeti városrész üzletutcájában sem. A közös hiba arra hívja fel a figyelmet, hogy ami nappal nem attraktív, az este még jobban belesüpped az érdektelenségbe. Márpedig vannak pontjai egy városnak, ahol nem hanyagolható el a látványosságra való törekvés. Egyébként pedig: némi kis leleményességgel a legsivárabbnak hitt kirakatba is lehet valaminek az ürügyén egy kis fényt belopni. Csak az ürügyet kell felfedezni.

●

Azzal kezdtük, hogy nappal minden látszik, sötétedés után csak az, amit láttatni akarunk. Ha Pécs nappali képe varázslatos, esti képét még káprázatossá is tehetjük a megfelelő helyeken és jól alkalmazott fényekkel.

Hársfai István

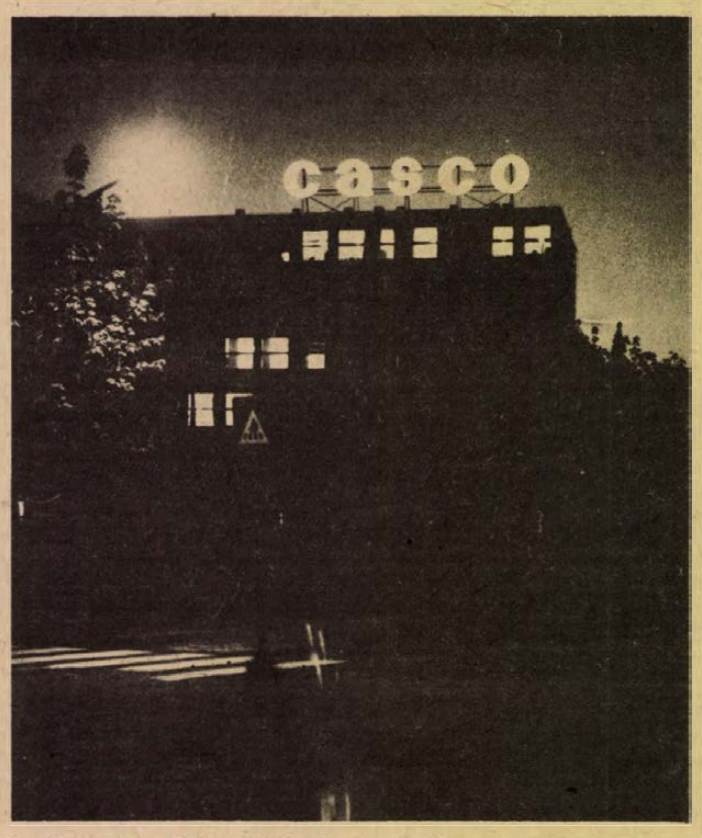

Az Állami Biztosító reklámja Újmecsekalján

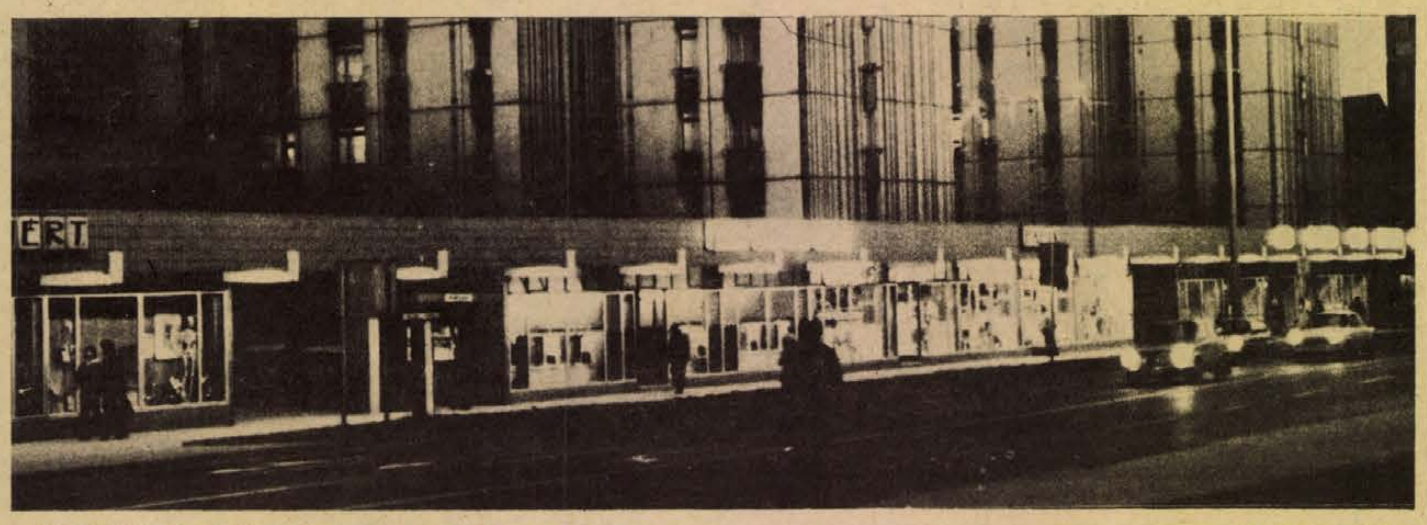

Közvilágítás és az üzletek fényei a Szalai András utcában — Szokolai felvételei —



Az egyik legsikeresebb rendezvény a Kazinczy étterem zenészbálja volt

Idény előtti számvetés

A vendégvárás hétköznapjai

- **Várhatóan növekszik a vendégek száma**
- **A nyári színház sokakat csábíthat Pécsre**

Bár a Vendégvárás a Mecsek alján című rendezvénysorozat áprilisban befejeződött, az igazi vendégvárás a következő hetekben, hónapokban kezdődik majd. Az idegenforgalmi szakemberek becslése szerint Pécs és Baranya több vendégre számíthat ezen a nyáron, mint korábban bármikor.

A környék természeti adottságai, műemlékei és más idegenforgalmi látványosságai mellett erőteljesen megduzzasztja az idelátogatók számát a kötelező valutabeváltás megszüntetése. Az idei lesz az első olyan szezon, amikor a hazánkba érkező külföldiek minden kötöttség nélkül gazdálkodhatnak valutájukkal. Az első hónapok statisztikája szerint a kötelező valutabeváltás megszüntetése elsősorban a Jugoszláviából idelátogatók utazási kedvét serkentette. De szólhatnánk itt a monumentálisnak ígérkező Pécsi Nyári Színház rendezvénysorozatáról is, amely alighanem ezreket csábít majd ide az ország különböző részeiből és reméljük a határainkon túlról is.

Jakabos Zoltánné, a Megyei Tanács kereskedelmi osztály vezetőjének értékelése szerint jól szolgálta a taktikai felkészülést, a majdnem egy hónapig tartó Vendégvárás a Mecsek alján rendezvénysorozat. Sikeresek voltak a különböző gasztronómiai programok, és hét–nyolcezren vettek részt a vacsoraesteken, terítési és ételbemutatókon. Rendezvényt szervezni hálás dolog. Biztosan nem érzik sértőnek a vendéglátás területén dolgozó szakemberek, ha leírjuk, hogy könnyebb és látványosabb feladat az egyedi rendezvényekre való felkészülés, mint a színvonalas vendéglátás — a hétköznapokon.

A Vendégvárás a Mecsek alján különböző programjai egyben rávilágítottak azokra a fehér foltokra is, ahol még sok tennivalójuk lehet a szállodák, éttermek, presszók, szezonális büfék dolgozóinak. A vendégek — és nemcsak a külföldiek — egyre igényesebbek. Nem mindegy az, hogy milyen környezetben isszák meg a hűsítőt, fogyasztják el vacsorájukat. Többet kell törődni az üzletek tisztaságával, azzal, hogy milyen asztalra szolgálják fel az ételeket és italokat. A különböző tejes és turmix italok választéka igen szegényes. Ugyanez mondható el a fagylaltkínálatról. Gyümölcsökkel, tejszínhabbal, likőrökkel kombinálva kívánatos fagylaltpoharakat lehet konstruálni. Ehhez adva vannak az alapanyagok, csupán némi kísérletező kedvre és a szakma szeretetére lenne még szükség.

A NINCS szót törölni kell a vendéglátásban dolgozó szakemberek szótárából — mondta értékelésében a Megyei Tanács kereskedelmi osztályának vezetője. Vasárnap, amikor a bolti kereskedelem zárva van különösen nagy feladat hárul a vendéglátóiparra. Semmiféle szabályzat nem tiltja azt, hogy a turisták által látogatott éttermekben és presszókban különböző szezonális cikkeket árusítsanak. Képeslapot és bélyeget, várostérképet és csokoládét.

A legfontosabb persze az udvarias és figyelmes kiszolgálás. Vendég és vendég között még a forró nyári napokban sem szabad különbséget tenni. A vendéglátóipar sok kísértést nyújt a gyengéknek. A könnyű pénzszerzési lehetőség, a szeszesitalok közelsége olykor erős csábításnak bizonyul. Az ellenőrző szervek számára is fokozott munkát jelent majd a nyári turista dömping.

A Vendégvárás a Mecsek alján zárórendezvényén a résztvevők megtekintették Az ablakok Baranyára nyílnak című, jól sikerült, színes, idegenforgalmi filmet. Az üzletvezetők, a felszolgálók ebben a filmben egy csokorba kötve láthatták Baranya gazdag kincseit, amelyek a turisták tízezreit vonzzák. Hogy végül is mennyi időt töltenek Baranyában és hogyan érzik magukat az idelátogatók az jórészt a vendégvárók és a vendéglátók munkáján múlik. Ennek tudatában kell majd dolgozni a most következő igen nehéz és forgalmas hétköznapokon.

Erdős Á.

JELENKOR

IRODALMI ÉS MŰVÉSZETI FOLYÓIRAT — 1978

TARTALOMBÓL:

BISZTRAY ÁDÁM
KALÁSZ MÁRTON
KIBÉDI VARGA ÁRON
MAKAY IDA
PARTI NAGY LAJOS
PÁL JÓZSEF
VERSEI

*

ALBERT GÁBOR
KENDE SÁNDOR
ELBESZÉLÉSEI

TUSKÉS TIBOR:
SORSKOVÁCSOK

*

NÉMETH G. BELÁVAL
BESZÉLGET
SZEGEDY-MASZÁK MIHÁLY

RÓNAY GYÖRGY:
JÓZSEF ATTILA ÚTJAIN

VASY GÉZA:
EGY KÖLTŐNEMZEDÉK
INDULÁSA



5

A Jelenkor májusi száma

A Pécsett szerkesztett irodalmi és művészeti folyóirat új számának lírai rovatában többek között *Bisztray Ádám, Kalász Márton, Kibédi Varga Áron, Makay Ida, Parti Nagy Lajos* és *Pál József* verseit olvashatjuk.

A prózai írások sorában *Albert Gábor* és *Kende Sándor* elbeszélését, valamint *Tüskés Tibor* szociográfiájának új részletét közli a folyóirat.

Rónay György József Attiláról szóló esszé-sorozatának új fejezetében a „Szépség koldusa" és a „Nem én kiáltok" közötti költői hangváltás kérdéseit elemzi. – *Vasy Géza* tanulmánya mai fiatal költészetünkről ad átfogó képet. – *Makay Gusztáv* Birkás Endre prózaírói pályaképét foglalja össze. – Az „Irodalomtudósaink fóruma" sorozatában *Németh G. Bélával* beszélget *Szegedy-Maszák Mihály*.

A művészeti rovatban *Futaky Hajna* pécsi, *Bécsy Tamás* pedig a fővárosi színházi bemutatókról írt beszámolót.

Pál József A jégmadár

már fel-felsikoltott
míg a sás között tekeregtem
mintha csak kígyóbőrben nesztelen
szememmel bűvöltem az ágat
hogy oda szálljon majd le biztosan

A napból szakitotta ki magát
amikor megláttam azúrkék parazsában
azon a nyugodt és eleven íven
amely a vizfölöttit az eget
mint egy feloldhatatlan mozdulat
sarlószáju dinnyegerezdekre szelte

Apró lökhajtásos vágyaival
szárnycsapások nélküli vonalon
száguldozott míg a szemem
fények zsákutcájába nem botolt
tűzkarikás szivárvány felelgetett
és pislogtam csak a farka után

És fel-felsikoltott miközben
végig siklott a nádasok előtt
vagy másfél arasszal a víz fölött
s nehogy a tekintetembe akadjon
elfordultam az ágtól ahova
még alkony előtt minden nap leszállt

Azúrkék parázs a napból ágra kucorgó
a mindennapi üzemanyagért
az algák-rákocsák-babahalak
élelemlánca hála kémiánknak
biztosan öl már és észrevétlen akár
a hirosimai fehérvérűség

Látni akartam ezért tekeregtem
vízisikló bőrében nesztelen
másik élelemlánchoz kötözötten
egyensúlyozva még de megjelölten
hogy ezt a megismételhetetlen csodát
így láthassam még jégmadár korában

Makay Ida Varázslat

Újra a folytonos varázslat!
Szétfoszló testek, zsigerek
ibolyák már a lepkeszárnyak.
Ígérik, én is ez leszek:
Tavasszal barka fénye, hamva,
vadrózsatűz az ősz felett,
télben a volt nyár forradalma.
Nyárlázadás hólepte sziklán.
Némán is szóló. Ige a testben.
S a csöndre vésem versemet.

ALBERT GÁBOR

Állapotok

(RÉSZLETEK)

A víz megnyugtat, és mégsem tudtad megszeretni a horgászást, pedig apád hányszor rá akart venni, és ha olykor magadban elképzelted a tó- vagy folyóparti nagy csendet, az előtted elterülő, mozdulatlanságában is állandóan változó vizet, a hűvös hajnalokat, mikor a víz és a levegő együtt borzongnak, és a madarak apró, gyerekhangra emlékeztető pityegéssel adnak jelt egymásnak, de még nem szívesen repdesnek, talán dermedt a szárnyuk és a leszálló párában minden nedvesen csillog; ha olykor mindezt elképzelted, valdd be, hogy magad is szinte értetlenül mormoltál el egy kérdést: Miért nem? De ez csak képzelet volt, vár így is megnyugtató, a víz és a hol megfeszülő, hol ívben megereszkedő zsinór, a finoman billegő toll és úszó, a körkörös hullámok, világ köldöke, mindezt pontosan el tudtad képzelni, s még azt sem tagadhatod (nem is volt szándékod soha), hogy ilyenkor mindig elfogott valami nosztalgikus szívfájdalom, de sajnos azt is tudtad, hogy mindez csak képzelődés, és ha ott ülnél a parton, nem lenne hűvös hajnal, madárpityegés, csend és nyugalom, hanem tűző nap, a bőrön futkározó idegesség... egyszóval minden másképp lenne, és hiányozna a mozgás, a víz puha simogatása, mindaz, amit annyira szeretsz benne, a könnyűséget, a tisztaságot, ahogy átölel és tart, a tengerek végtelenségét, azt, ahogy ez a megfoghatatlan, óriási hintaszék le-föl hintáztat, egyik pillanatban csak föléd magasodó, bodros felületű hullámhegyeket látsz, a következőben az egyik már meg is emelt, egyre magasabbra, magasabbra, és végtelen távolságokat nyit előtted, egymás hátára futó vízhegyek, üzekedő dombok, tajtékos lihegés. Így szereted igazán a vizet, vagy törékeny kajakban, mikor a hajnali köd mint hatalmas kotlós megüli a folyót, nem törődik a nappal sem, és élvezve a sodró vizet, a mozgás örömét, evezőnyomok örvénykrátereit hagyva magatok mögött, ösvényt vágtok, és csak a lapát tolláról visszacsöpögő víz ad valami hangot, de az is majdnem zene, harmonikusan olvad a folyót körülülelő szerves csendbe. Előtted vadkacsák úsznak, a köd is megemelkedik kicsit, és ti a víz és a köd közötti résben siklotok, fényesre csiszolt fémlap a víz, a kacsák fölrebbennek, elnyeli őket a köd, de mögöttük már újabb fekete pontokat látni, újabb kacsák, újabb rebbenés, a kajak surrog, és egyetlen szót sem szóltok, csak nézitek a ködből felrémlő parti hegyeket, a távoli várat, vagy a kavicsos földnyelveket, körülöttetek senki, csak víz, illanó köd, part és fölrebbenő vadkacsák...

*

Semmi se mozdult, csak néha gördült végig egy-egy kövér csepp a leveleken, egyikről a másikra szánkázott, egyre hízott, majd lehuppant a ritkás fűbe vagy a múltévi avarral borított földre, ahol a lehullott levelek már megfeketedtek, egymáshoz tapadtak, elvesztették levélszerűségüket, és már inkább föld voltak, mint levél, és az eső is inkább harmat, de langyos, vagy méginkább meleg harmat, amit érezni nem lehetett, mert teljesen száraz volt és voltál, vagy talán ott sem voltál, csak láttad és elképzelted, magadat vagy az erdőt, és valahol a közelben azt a földhányást, ahol elkaparta a céllövölde bódéja mellől elcsalogatott gyereket, talán még az éjjel, jóval virradat előtt, ahol kis hullámot vet a föld, és a fiatal fák is helyet adnak a bokroknak, és a mélyedésben a minduntalan összegyűlő víztől fellazult a talaj, könnyű lehetett ásni, csak legfeljebb mocskos, és a kiemelkedő földhányás sem tűnik annyira szembe, eltakarják a bokrok, amelyeknek a levele viaszosan fehér, gyorsabban legördül róluk a csepp, kövérebben és még nyom sem marad utánuk, csak megfigyelni lehet, és mintha a zajokat is inkább látnád, és jó meleg a lábad, a bőröd sem érzi a nedvességet, pedig körülötted minden vizes, néhol sötétre ázott a fiatal fák törzse is, ha megrugnád, vagy megráznád valamelyiket, zápor zúdolna a nyakadba, mert talán nem is esik, csak esett, vagy még esni sem esett, csak esett volt, valamikor, és akkor te is ott álltál, ugyanolyan szárazon, mindig szárazon, és az eső is hangtalan, de nem elképzelhetetlen és naptalan, a fák körülötted álltak, és te is a fák körül álltál, bennük és körülük, esőben és szárazon, mintha te hullottál volna rájuk, és te gördülnél végig a leveleken, de csak akkor és ott, ahova néztél, és talán nem kellett volna mást tenned, csak megmozdulni, vagy saját magadra nézni, hogy légy, pedig akkor is esett az eső, vagy ha nem eső, akkor valami cseppekből álló nedvesség, amit esőnek szoktak nevezni, mert fölülről esik és nem a dolgok, a tárgyak, füvek, fák, levelek izzadják ki magukból, hiszen nem is volt olyan meleg, inkább kellemesen langyos és mozdulatlan, és minden csupa víz, nedves föld, amin a lépések alatt sem roppant volna meg a szíjas ág, zörrent volna meg a tésztás avar, a frissen kapart föld is ugyanolyan puhán engedett volna, mint az állandó nedvességtől fölázott, de lépni sem akartál, csak nézni, ahogy a kövér cseppek magukba falták a másik kövéret, s kétszer akkorát hízva szánkáztak végig a levélen, huppantak le az ugyancsak nedves fűbe, vagy a nyirkos múltévi avarra, ami már úgy megfeketedett, a levelek egymáshoz tapadtak, hogy elvesztették levélszerűségüket is, és inkább voltak föld, mint levél, és az eső is inkább langyos meleg harmat, és egyedül csak te álltál a csupa nedvességben csupa szárazon, és mindez az előző pillanatban még olyan sima volt, mint a fémlap, fényes és minden tükröződött benne, talán önmagadat is láttad volna, ha kissé jobban fölé hajolsz, vagy nem is kellett volna hajolnod, csak nézni, merően figyelni, de a fémlap hirtelen hullámot vetett, a kép karéjos félholdra esett szét, sarló alakú, egymást kergető képtöredékekre, amelyekben még fel lehetett ismerni a nedves kerekű fákat, az egymást hizlaló cseppeket, de az egyik hullám a másik nyakára hágott, a vonalak összekavarodtak, s már a sarlókat sem lehetett felismerni, csupán azt érezted, hogy valami a szemedbe vág, távoli fény, hegyesen, mint egy hosszú fémkötőtű, csillogó, mint dédanyád tűi még életében, mert lassanként már csillogásukat is elvesztették a szekrény soha ki nem húzott fiókjában, a sok-sok csipke és szabásminta között, amelyeket gyerekkorodban mindig megcsodáltál, a kuszán összeviszsza futó, egymástól merőben különböző vonalakat, ezeket a furcsa, kizárólag csak a nők számára készitett térképeket, amilyeneket férfikézben sosem láttál, és neked sem engedték kézbe venni, féltették, hogy elszakítod, és lehetett is félteni, hisz mind rongyos volt, szakadékony és agyonhasznált, mint a színesfejű gombostűkkel kilyuggatott kötés- és horgolásminták, és néha még a szája is mozgott horgolás közben, számolta a szemeket, a hurkokat, s közben hallgatta a rádiót, azt sosem volt szabad kikapcsolnotok, hátha valami érdekes műsor jön az elrémítően unalmas földművelésügyi tájékoztató után, amit ugyan megnézhettek volna az újságban is, mármint a műsort, de ő nem hitt annak, azt is ugyanaz az állam adta ki, fiam, mint a hadikölcsönöket, s lám, azt sem fizették vissza rendesen, pedig tizennégyben (vagy később) minden pénzüket odaadták, ezek után mibe került nekik megváltoztatni a műsort, semmi sem köti ezeket, kedveseim, mondogatta a horgolás szüneteiben, vagy ha valami vendég tévedt be, aki hajlandó volt türelmesen meghallgatni, vagy legalábbis leülni mellé, mert ebben az országban tizennégy óta nincs rend, és hosszú magyarázkodásba kezdett, vagy valami unos-untig hallott történetbe a farkastorkú grófról vagy a rabolni járó mosónőről, és ilyenkor ölében feküdt a kötés vagy a horgolás, az átlátszó sárga vagy fényes fémtű, ami most egyenesen a szemedbe vágott, úgyhogy el kellett fordulnod, vagy be kellett szorosan csuknod a szemed.



Szabó Zoltán rajza

Szabálytalan arcképek

Galsai Pongrác: 12+ 1 fő

Mintegy három évvel ezelőtt egész oldalt betöltő írás jelent meg az Élet és Irodalomban Rákosy Gergelyről, Az óriástök, a Tigrisugrás, A kolorádóbogár című regények népszerű szerzőjéről. Szabálytalan portré volt ez — mint a felcím is jelezte — készítője, Galsai Pongrác olyan elemekből állította össze, melyek a szakmabeliek szemében túlságosan „irodalmiatlannak" tűnhettek, a szabályos íróarcképektől megcsömörlött olvasók azonban bizonyára élvezettel csemegézték végig. Galsai ugyanis nem átallotta elmondani, hogy írónk a lóverseny odaadó híve, hogy kedvenc étteremében kikkel szokott találkozni, hogy egyes „nagyságokról" mi az őszinte véleménye, hogy egy adag pacalpörköltért száz forintot sem sajnál kiadni... és így tovább. Az intimitások közé viszont ügyesen beszőtte azokat a részleteket is, melyekből az írás végére kikerekedett Rákosy Gergely irodalmi portréja, a maga elevenségében, élő valóságában.

Az írás az érintettnek tetszett legkevésbé. Hamarosan mérges hangú, háborgó cikkel válaszolt az arckép gyanútlan rajzolójának. Szerencsére Galsainak nem szegte kedvét ez a baráti felháborodás, folytatta tovább szabálytalan írásait, s rövid másfél év alatt tizenkét íróról készített portrét, hasonló hangnemben. Könyve ezeknek a gyűjteménye, kiegészítve a saját magáról görbetükörből rajzolt önarcképpel.

Maga a szerző így magyarázza bizonyítványát: „Egy-egy írói jelenségre és olvasmányélményre koncentráltam. „Szabálytalanul" vegyítve a személyes élményt és a műelemzést, az önéletrajzi epizódot és az esszét, az anekdotát és a bírálatot. Kulcslyukszemlélet? Illetéktelen leskelődés? Pletykaszínvonal? Csak azokra az erkölcsileg vállalható jellemvonásokra és magánélményekre tértem ki, amelyek az életműbe is beleszólnak, s íróim jobb megismerését szolgálják." A hangsúly itt minden bizonnyal a „jobb megismerésen" van, s ezzel Galsai, vállalva az esetleges sértődéseket, a szakmabeliek sanda gyanúsítgatását, mégiscsak jó szolgálatot tett mai irodalmunknak, az olvasóknak, akik a kortárs írókról — valljuk be őszintén — meglehetősen keveset tudnak.

Nagy szerepet játszott a portrék létrejöttében a „személyes élmény". Mint a szerző is jelzi, a tizenkét író mindegyikével baráti kapcsolatban áll, illetve állt (időközben az egyik, Várkonyi Nándor elhunyt), közvetlen közelről figyelhette meg őket, emberi és írói tulajdonságaikat, tudomást szerezhetett olyan vonásaikról, melyeket a szokványos életrajzok szemérmesen elhallgatnak, de melyek beleszólnak az életműbe, észrevétlenül alakítják, formálják azt. Ezek a „mögöttes dolgok" más író tollán talán valóban intimpistáskodássá válhattak volna, Galsai azonban remek arányérzékkel, finom eleganciával tüzdeli meg írásait az olvasói érdeklődést ébrentartó, nemegyszer serkentő „titkokkal". Nem hiszem, hogy valamelyik íróra nézve is sértőek lehetnek jellemrajzai, inkább csak szokatlanok, néha meghökkentően mások, mint a kialakult általános kép, eleven élettel telítettebbek, s ezáltal őszintébbek.

Külön figyelmet érdemelnek azok a „betétek", melyek az életművek karakterét vázolják fel. Találó mini-esszék ezek, Galsai néhány tömör mondattal képes többet mondani, mint az illető írók munkásságát elemző terjedelmes értekezések.

Végül jegyezzük ide azoknak a nevét, akik a szabálytalan arcképek tablóin szerepelnek: Abody Béla, Csorba Győző, Csurka István, Galgóczi Erzsébet, Illés Endre, Jékely Zoltán, Kardos G. György, Mándy Iván, Nemes Nagy Ágnes, Rákosy Gergely, Tatay Sándor, Várkonyi Nándor.

Kovács Sándor



Zágon Gyula: Béke

Arató Károly

Kiért talán...

Lábujjhegyen álló akácfa
télvégi égboltot meszel,
lyuggatják februárt:
sörét-verebek csattannak el.

Cigányszoknyáját emeli a szél,
illeg-forog, csábosan táncol,
mintha csak tudna — mit se tud! —
a bennem csákányozó vágyról.

Világtól elvágva, omlásveszélyben,
hol lámpája pislog, földréteg roppan,
furakodik, jön a vágy döngve
kanyargó vájatokban.

Kiért talán, fölvergődik a fényre,
de dülöngél csak, lebillen a feje,
és véreres szemét lehunyva eldől:
holdfáradt lesz, mocskos és szénporfekete.

Wilhelm Feldmann

Ezek a gyerekek

Végre megérkezett a tavasz, a szőrmekucsmákat naftalinba rakták, s előkerültek a nyári ruhák. A nap ragyog, s ezt a gyerekek is hasznosítják: nagyítóval összegyűjtik a sugarakat és beleégetik vele nevüket a padokba, vagy tükörrel a szemekbe világítják a fényt a járókelők bosszúságára. A családszerető apák meglepődve kezdik tapasztalni, hogy kerékpárjuk belső gumija egyszerűen eltűnt, aztán rátalálnak nem messze, darabokra szaggatva, csuzli képében. Egy szőke, szeplős kölyök, kettéálló füllel, éppen a falon mászkáló legyeket célozza. Telitalálatkor újjongva felrikolt. Ám egyszerre hiba csúszott a számításába, nem újjong, hanem a pillanat ezredrésze alatt kámforrá válik. A lövedék ugyanis egy ablaküvegre pattant, ami természetesnél fogva ripityára tört. Valaki viharos gyorsasággal kinyitotta az ablakot. Előbb egy könyök, majd a hozzá tartozó női fej jelent meg benne, aki rikácsolni kezdett:

– Melyik gazfickó törte be az ablakot? – Választ azonban nem kapott, mert a srác a háztömb mögül figyelte a fejleményeket, így az asszony lehajtott fejjel összeszedte az üvegdarabokat.

Fél óra sem telt el, az asszony ajtaján egy férfi csöngetett. Az asszony előbb a törött-üvegű ablakon nézett ki, majd felismerte az ablaküvegezőt és kinyitotta az ajtót.

– Az ablaküveget hoztam – mondta a férfi. – A srác megadta a méreteket, de ellenőrizni kell, hogy pontosak-e. – Azzal mérecskélni kezdett. Negyed óra múlva már új üveggel díszelgett az ablak. Az asszony arca sugárzott az örömtől, csapkodta tenyerét, meg is simogatta az üvegest. A férfi ekkor megszólalt:

– Hát készen vagyunk! Most fizet, vagy befárad a műhelyembe?

– Fizetni? – csodálkozott az asszony.

– Igen. Pontosan negyven márka.

– Egy lyukas pfenniget sem fizetek – rikácsolt az asszony. Ha a fia betöri az ablakomat, akkor a maga kötelessége azt kijavítani.

– Kérem, félre tetszik érteni. Én egyedülálló ember vagyok, nekem nincs gyerekem. A maga fia jött be hozzám a műhelybe, hogy jöjjek el és javítsam meg az ablak üvegét, mert maga a férjével dulakodott és amit a fejéhez akart vágni, az az ablakot érte...

Az asszony szeme kerekre nyílt, összecsapta tenyerét, belehuppant a fotelba és elképedt, higgadtsággal mondta:

– Na mester, minket aztán jól átvert az a kölyök!

– De én megismerem, csak kerüljön a szemem elé!

Mérges volt a kölyökre, aki így becsapta. Mérgében izzadt is. Levetette zakóját, szerszámos ládáját fél kézzel fogva átsiklott a tavaszi fényben ragyogó téren. Észre sem vette, amint kabátja zsebéből kiesik a tárcája az aszfaltra. S alig ért a műhelybe, egy okos szemű kisfiú ment utána:

– Csókolom Albert bácsi. El tetszett veszíteni a pénztárcáját.

– Máris odaadom Albert bácsinak, ne tessék keresni. Nem hiányzik belőle. A téren hagyta el.

Az üveges belenézett: egy pfennigig megvolt minden pénze. – Te találtad meg? – kérdezte barátságosan.

– Nem én. A bátyám.

– Jól van. Nesze, itt van két márka. Vidd el a bátyádnak. Köszönöm.

– Nem vihetem, Albert bácsi, mert azt üzente a bátyám, hogy tartsa meg a pénzt. Ha adni akar, el ne fogadjam, rámkötötte. Mert azért már Albert bácsi megdolgozott.

– Én megdolgoztam? Ne froclizzatok engem, fiam...

– Azt mondta a bátyám, hogy Albert bácsi már beüvegezte érte az ablakot, amit ő tört be...

Az üveges dermedten állt a műhelyajtó küszöbén, még mindig kezében tartva tárcáját, s a téren átszáguldó gyerek után sandítva megingatta a fejét és valami ilyesfélét mormogott magában:

– Hát csuda egy valami, na... Ezek a gyerekek...

Dénes Géza fordítása

VASÁRNAPI tárca

Akkor, kilencedikén...

... Hiszen utána lehetne nézni a dolgoknak, hogy a hét első vagy éppen a második felére esett a május kilencedike, csak az biztos, hogy akkor és abban a völgyben — amelyet egy széles folyó választott ketté — nagyon melegen sütött a nap, s ha lehasaltunk, nyerszöld illata volt a fűnek, mint a frissen kaszált rétnek, de néha enyhe kis szél támadt és már bűzös szagot hozott magával a közeli erdőirtásról, ahol koromfeketén füstölt a kilőtt harckocsik gumiabroncsa, egyik mellett szétroncsolt tetem feküdt a napon, sem arca, sem mellkasa, lábai furán kifordulva, mint az elnyűtt rongybabának, a német feliratú útjelzőtáblák kidöntve és semerre sem mutatva, mert ezek a közeli falvak, települések talán már nem is léteztek, legföljebb romjaikban.

A vízen túl, a fák alatt szovjet teherautók, harckocsik hűsöltek, ekkor láttam először szovjet katonákat, egyik kopasz volt és simogatta napon melegített fejét, a másik lábat áztatott és figyelte társát, aki mélyen a folyóra hajolva lapos köveket hajigált a fodrozódó vízre. Egyáltalán nem hasonlítottak arra az „orosz katonára", aki — propagandafogásként kis városunk falain jókora plakátról rémisztette a népet, amint éppen ártatlan gyermekeket eszik és vér csurog a szája sarkából. És az innenső parti — és árkokban heverésző — amerikai közkatonák sem emlékeztettek a „jólvasalt" és „jólfésült" és „csokoládén nevelt jenkikre" —, miként azt a német propaganda szintén... De hagyjuk. Egyik a hátát támasztotta egy fának és szétterpesztett lábbal ült, sisakját ledobta, csuklóján fénylett a dögcédula, fáradtan szívta a cigarettáját, amaz végig kigombolta mellén a mocskos inget, arca markáns és becsületes volt, mint a világ bármelyik melósának arca, fadarabbal rajzolgatta a porba gyermekei nevét és életkorát és kérdezte tőlünk, hogy mi — csenevész kölykök — mit keresünk a háborús Európában, miért nem maradtunk otthon, és egyáltalán mik vagyunk, ha nem németek és hogy Magyarország... Hát igen, arról már hallott valamit...

... Bolond és gyönyörű nap volt, túloldalon a gitáros szovjetek a levegőbe lőttek, emezek szintén az eget lyuggatták és rikongattak és integettek, egy néger katona ölnyi üres konzervdobozt szórt elénk, dobáljuk föl, ő majd keresztül lövi, többékevésbé sikerült is az első béke-napi attrakció.

... Kábult a fejünk az éhségtől, bűztől, örömtől, a földről fölszedett égő cigarettavégektől, egy öreg német anyókától vizet kértünk a kapuban és tizenéves mutáló hangunk hallatára elsírta magát, mi meg csak vándoroltunk az országúton, valahol Németországban, közel az Elbához, de fájdalmasan messze otthonunktól... minden cél és remény nélkül... Napok múlva már teherautók szedik föl a kóborló magyar, jugoszláv, finn, olasz, francia, görög és a jóég tudja még milyen nemzetiségű gyerekek csellengő hadát...

... A táborok olyanok, amilyenek: hetekig zsúfoltak katonáktól és hontalan gyerekektől, tízezreket gyűjtenek fel egy lerombolt repülőtér puszta, füves földjére, földkunyhókat építünk, füvet meg repcét és marharépát főzünk konzerves dobozokban és elhagyott csajkákban, a felnőttek egy csoportja sovány tehenet hajt el a szomszédos kis falu határából be a táborba és úgy elosztjuk, hogy csak a patája és szarva marad meg és a bőrét is felosztjuk ahányan, annyi felé, tenyérnyi darabka jut, megperzseljük, sütjük, főzzük, míg végre ehető, aztán a finn gyerekek kutyát kapnak el, azt főzik meg csempe vödörben és maroknyi sóért osztoznak velünk és csak később eszmélünk rá, mit ettünk, amikor a finn „szakács" — tizenöt esztendős szőkeség — négykézlábra állva ugat, jelezve vacsoránk eredetét... és istenemre mondom szemünk sem rebbent... legföljebb a kutyát kevésnek találtuk...

Már őszbe hajlik az idő, szétszedik, felosztják a tábort, elviszik a németeket, elviszik más irányba a magyarokat, s a magyaroktól is külön a levente-korú fiatalokat, és akkor végre rendszeresen és mindig jól ehetünk és laktanyákban virágágyást ásunk, söprögetünk, megcsodáljuk a ciklámen-rúzsos néger katonalányokat, akiknek a nyelvük is rózsaszín és örökké jár a szájuk és bájosak, aztán lestrapált fúvóshangszereket kapunk, alakítsunk zenekart, és a negyven tagú együttesből negyvenen attól a pillanattól kezdve fújunk először trombitába, este már a táboron belül felvonulunk és elképzelhető az az iszonyatos, de mégis örömteljes hangzavar, amelyhez foghatót az isten nem látott a földön, de hát tizenöt és tizenhét éves gyerekek vagyunk és mi igazából még nem is olyan sokat játszottunk...

Elmúlnak a téli hónapok, nehéz hazajutni, szökni ugyan lehet, de két falunyi távon belül már a katonai rendőrök dzsippre ültetnek bennünket és ismét táborélet következik, egyik elviselhetőbb, a másik kevésbé... Úristen, háború utáni Európából de nagyon keserves hazavergődni...

... És végül indul a magyar szerelvény Münchenből és éppen május elsején lépjük át a határt Ágfalván, Komáromban, vége az útnak, ott a Csillag-erőd: „Katonák jobbra, csendőrök balra, leventék pedig a kapuhoz, megkapják a papírt, mehetnek haza...!"

Még estére hazaérek — néhány nap híján — egy esztendőre a béke első napjától. Az utcánkban már zöldek a gömbakácok, kutyánk kirágta a kerítésünk alját. Anyám elnémult, aztán csak szorítja a fejemet magához és nem sír, csak szorít magához... aztán leülünk a konyhába, kérdem, apám merre van, mindjárt jön haza, eléd ment ki az állomásra, megérezte, hogy jössz, aztán int, maradjak csendben és bevezet a kisszobába, a sezlonon egy szibériai óriás fekszik hanyatt, vörös szőke és horkol, csizmás lába lelóg a padlóra, „... Ez a Jurij, vagyis Gyuri — mondja Anyám — itt lakik, lityinánt a rangja, hozott a télen fát két teherautóval, meg apádnak néha egy-egy vödör bort és ketten meg is isszák..."

Csak női bűnnek tekintették

Házasságtörésért fővesztés

A házasságtörés napjainkban „legfeljebb" válóok. A régmúlt időkben viszont a jellegzetes női bűnök egyikének számított, s törvényeink véres megtorlással sújtották.

E cselekményekért szinte kizárólag a „gyengébb nem" tagjait vonták felelősségre. A paráznaság és a házasságtörés kérdésében először I. István rendelkezett. Államalapítónk a férj belátására bízta, hogy mi módon oltja ki hűtlenné vált asszonya életét és ezért „Istennek adjon számot". László király I. törvénykönyvében a házasságtörő nő meggyilkolásáról szóló pontban már bizonyos korlátokat állít a férj önbíráskodása elé. A házasságtörő, illetve ilyen gyanúba került nőt megölő férj számíthatott arra, hogy utólag esetleg bíróság előtt is bizonyítania kell „igazát". Jóllehet, Magyarországon ezidő tájt szokásos volt, hogy a házasságtörő nők „négyfelé szakasztassanak", a középkor későbbi századaiban Európaszerte inkább a lenyakazás, a pallos általi halál lett a hűtlen asszonyok büntetése. Természetesen a legtöbb országban ez „kiváltság" csak a nemességet megillető kivégzési mód volt.

A férj házasságtörésének büntetéséről e törvények egyike sem tesz említést, jóllehet a változás kezdeteivel Szatmár megye XVI. századbeli határozatai között már találkozni lehet. Itt jónéhány ítélet már elrendeli, hogy „a házasságtörő férfiak és nők bármely mezővárosban, faluban és birtokon, bárhol is fogassanak el, a házasságtörés miatt erősen vesszőztessenek meg, majd törvényes eljárás után fejvesztéssel bűnhődjenek". Ilyen esetekben viszont csak jobbágyok és jobbágynők megbüntetéséről szól a krónika. Ezidő tájt például Losonczy István nádor leánya, Anna, Ungnád Kristófné közismert házasságtörő viszonyt folytatott a költő Balassi Bálinttal anélkül, hogy az bármiféle eljárásra adott volna alkalmat. Szatmár megyén kívül is a XVII. század közepéig a sértett fél, tehát a házastárs indítványára tekintették a házasságtörést üldözendő bűncselekménynek. A XVII. század második felében már a földesúr hivatalból is emelt vádat a „botrányos élete miatt elfogott és neki átadott házasságtörő asszony ellen". Ilyenkor, ha a férj megbocsátott feleségének, nem szabtak ki súlyosabb büntetést, de megszégyenítő kipellengérezésre, kiüzésre ítélték". Ez az enyhítési tendencia azonban már korábban, így Mátyás király törvényében megjelent, amely a házasságtörési ügyben kiadott kegyelemlevél díjáról intézkedik. Ugyszintén Erdélyben a székelyek törvényei szerint a paráznaságot már nem halállal, hanem „pellengéren megveretéssel" plusz bírsággal büntették, ha szabad egyének „egymást elvenni nem akarták", de: „ha egymást elveszik, meg ne verettessenek, hanem eklézsiát kövessenek", vagyis nyilvánosan vezekeljenek. A házasok paráznaságát, vagyis a házasságtörést azonban Erdély nagy részén ekkor még halállal büntették.

A pesti házasságtörési perek sorában találjuk például 1733-ban Weinmann Katalin különös ügyét. A 22 éves asszonyt a férje jelentette fel azért, mert megcsalta őt Préger Antal 18 éves kocsis legénnyel. A férj csak arra kérte a bíróságot, hogy ne ítéljék a feleségét halálra. A döntés a joggyakorlat szempontjából érdekes és kissé fonák módon így szólt: jóllehet, halálra lehetett volna ítélni az asszonyt, a férj kérelmére csupán 30 forint megfizetésére kötelezik!

Győri Margit

Az igazi álom: játszani, játszani és tanítani

Művészeti előadó, karnagy és trombitaművész

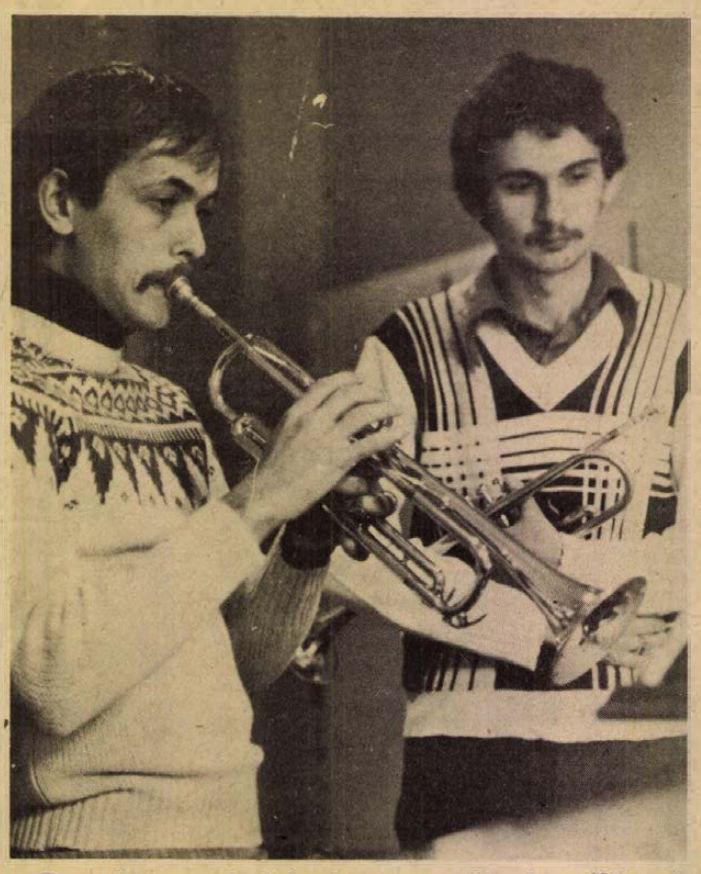

Egy 1976-os pécsi jazzkoncerten ő volt a Kőszegi-együttes trombitása, mindenkit lenyűgözött szakmai tudása, improvizációs készsége, magával ragadó tiszta játéka. A szakemberek szerint nagy jövő előtt állt . . .

Tavaly nyár óta a mázaszászvári kultúrház művészeti előadója, a helyi úttörő- és bányászzenekar karnagya Neumayer Károly 24 éves trombitaművész.

A két személy ugyanaz.

Mázán lakik feleségével, Mosóczi Ilona zongoratanárral és négyhónapos kisfiával, Márkkal. A kétszobás komfortos szolgálati lakásban látszik, hogy lakói kezdő házasok. Szobájukban fő helyen áll a fekete zongora, alatta és rajta trombiták, kották. Mozart Requiemjének partitúrája és magnón a jazzfelvételek jól megférnek egymással. Nagyritkán összeáll a család; kamaraegyüttes, hogy kedvükre zenéljenek. Egyébként csend van.

– Ritkán vagyok itthon – kezdi. – Hétfőn délelőtt a bányászzenekarral, délután az úttörőzenekar utánpótlásával, szerdán délután az úttörőzenészekkel foglalkozom, csütörtökön összpróbát tartunk az úttörőzenekarral. Kedden és pénteken hajnalban kelek és késő este érek haza Pécsről. Délelőtt a Liszt Ferenc Zeneművészeti Főiskola kihelyezett zenetanárképző tagozatán trombita főtárgyat, délután a Művészeti Szakközépiskolában trombitát és kamarazenét tanítok.

Pécsi fiatalember. Zeneszeretetét apjának köszönheti, aki a pécsi MÁV-zenekar trombitása, majd karmestere volt. Bátyja ott klarinétos, öccse hangszere a dob. Feleségével együtt kezdték a Művészeti Szakközépiskolát, ahol Galambos János tanította a trombitát. Ő szerettette meg vele a hangszert, a tanítást, neki köszönheti szaktudását és szakmaszeretetét.

– Igazi tanítómester volt, minden téren tőle tanultam a legtöbbet – mondja. – Az ő kívánsága volt, hogy ha végzek Budapesten a Zeneművészetin, Pécsett lépjek a nyomdokaiba. A főiskolán eltöltött öt év rengeteg élményt, minden téren próbatételt jelentett. Évekig játszottam jazzt az Interbrassban, a Kőszegi-együttesben, a rádió jazzműhelyében, komolyzenét az új zenei stúdióban és kamaraegyüttesekben. Koncertek, filmzenék, rádió- és lemezfelvételek alkotó nyüzsgésében éltem. Eszményképem Maurice Andre, a legnagyobb élő trombitaművész egyszer órát adott a főiskolán. Lenyűgöző egyéniség, kitűnő pedagógus, nagyszerű trombitás.

– Otthagytad a koncerteket, visszajöttél Pécsre tanítani és kiköltöztetek Mázára.

– Ezzel a játéklehetőségnek egyelőre befellegzett. Pécsett kilátástalan volt a lakáshelyzet, itt lakást adtak és mindenkit tőnknek tanítási, bizonyítási lehetőséget, azóta is mindenben segítenek a nagyközség vezetői. A tanítás mindhárom fázisában kiélhetem magam: itt alapfokon, Pécsett közép- és felsőfokon. Régi álmom is teljesült, zenekarvezető vagyok. Nagyon jó együtt dolgozni a gyerekekkel és felnőttekkel: tehetségesek, szorgalmasak és akarnak. Remény van arra, hogy kihelyezett zeneiskola indul Mázaszászváron, ott még intenzívebben foglalkozhatunk a gyerekekkel. Icával szeretünk tanítani.

– Fiatalon azt csinálhatod, amihez kedved van. Elégedett vagy?

– Tulajdonképpen nagyon jól érzem így és itt magam . . . Bár nem ez az igazi álmom.

– Hát mi?

– Játszani, játszani és tanítani.

Murányi László

Fiatalodnak a mamák az NDK-ban

Egyre fiatalodnak a mamák az NDK-ban — statisztikai szemszögből nézve: 1969-ben az újszülöttek kereken 45%-ának édesanyja volt 25 év alatti, 1973-ban már több mint 66%-uk. A nők átlagos házasságkötési kora 1965-től 1974-ig 1,6 évvel, a férfiaké 1,1 évvel csökkent. Ma még sok fiatal szülő szakmát tanul vagy egyetemi tanulmányait végzi, ami alkalmazkodást, megértést követel meg mindkét fél részéről.

A lipcsei központi ifjúságkutatási intézet 1109 nős férfi és férjes asszony átgondolt megkérdezése alapján arra a megállapításra jutott, hogy a házastársak személyes tulajdonságaival szembeni fokozott követelmények a házasság új stabilitástényezőit alakítják ki, melyeket most sokkal inkább, mint a múltban, a partner lelki tulajdonságai határoznak meg. Egyre nagyobb jelentőséget kapnak az olyan tulajdonságok, mint a megbízhatóság, hűség, becsület, segítőkészség, elvtársiasság, optimista életfelfogás és a magatartás megváltoztatására való készség.

A rock könyvéből (5.)



Ez nem börtön, csak úgy néz ki. Balról: George, Paul, Ringo, John

Énekelnek a holdkutyák

Igen, a Beatles. A liverpooli hajópincér 1940. október 9-én született fia, John Winston Lennon 1960-ban alakított e néven zenekart. Persze az izgága, apátlanul felnőtt gyereknek nem ez volt az első próbálkozása. Először szájharmonika játékával szórakoztatta az utca közönségét, majd gitáron is megtanult játszani. Első gimnazista korában — a Quarry Bank középiskolába járt — hozta létre első skifflezenekarát, a Quarrymen együttest. Ekkoriban történt, hogy megismerkedett egy házibulin a szomszéd utcabéli trikotázstulajdonos minden szempontból feddhetetlen, jólnevelt, eminens tanuló fiával, az 1942. június 18-án született Paul McCartney-vel. A kis Paul balkezes volt, jobban gitározott, mint John, s a jó kisfiú évek után most kezdte kóstolgatni a szexet, az italt, a teddyboy-ok életét. Idővel ő hozta össze Johnt a Lázadók nevű zenekar ügyes szólógitárosával, aki civilben villanyszerelő tanonc volt (nem utolsó szempont az elektromos hangszerek korszakában). A fiút George Harrisonnak hívták, 1943. február 25-én született. Apja buszsofőr volt, s a család igyekezett megadni mindent George-nak, aki tán épp a kényeztetés hatására halkszavú, visszahúzódó, gátlásos gyerek lett. Gátlásosságát az fokozta szinte üldözési mánia nagyságúvá, hogy okkal, ok nélkül szégyellte igen nagy, elálló füleit.

Mindketten csatlakoztak John Quarryman együtteséhez, majd megszabadulva a többiektől 1959. tavaszán létrehozták a Johnny és a Holdkutyák nevű triót. Természetesen nem szabad azt hinnünk, hogy valamiféle állandó repertoárral, állandó fellépési hellyel, erősítőkkel rendelkező komoly, tagjait cserélgető zenekarról van szó. Nem: három spanyolgitárral, esetenként szájharmonikával meg a hagyományos skiffle-instrumentumokkal zenéltek osztálybulikon, iskolai teadélutánokon. Erősítőre, elektromos gitárokra már csak akkor tellett, mikor sikerült beszervezniük a dobos Pete Bestet, akinek jómódú szülei anyagilag támogatták a zenekart, s fellépési helyet is szereztek egy pinceklubban. Ekkor csatlakozott hozzájuk az érzékeny lelkű, ígéretes képeket festegető Stuart Sutcliff. Ebben az időben az akarnok John még szólózott, Paul a basszust kezelte, a másik kettő akkordozott, Pete pedig a beatet adta, „igazi" dobszerelésén.

Némi liverpooli sikerek után Ezüst Beatles néven Hamburgba szerződtek, egy rosszhírű mulatóba. Ekkor találkoztak először Tony Sheridan-nel, de kapcsolatuk még nem mélyülhetett el, mert a hamburgi rendőrség hazatoloncolta őket, részint, mert a lokál fölötti padlásszobájukban véletlenül tüzet okoztak, részint pedig, mert kiderült, hogy George még csak tizenhét éves.

Még ebben az évben — 1960-ban — visszatértek Hamburgba, s ekkor már együtt játszottak Sheridan-nel, a Top Ten Clubban. Ekkoriban ismerkedtek meg két fotóssal. Astrid Kirchnerrel, valamint Claus Voorman-nel. (Claus neve azt hiszem ismerősen cseng, később ő készítette a híres Beatles-album, a Revolver borítóját, majd a Manfred Man basszusgitárosaként vált világhírűvé.) A két fotós tanácsolta a napi tizenkét órát robotoló angol zenészeknek, hogy nyakukba lógó, a kor divatja szerinti tűzoltófrizurájukat fésüljék homlokukba. Így jött létre a mop-top frizura, az ismeretes „gombafej". Ezzel aztán George szégyellt füleit is sikerült eltakarni.

(Folytatjuk)

Szántó Péter

Meddig ragyoghat egy maneken csillaga?

Rónai Judit a szakmáról, és önmagáról



Nem is olyan régen, egy fél esztendővel ezelőtt még a pesti belváros egyik méretes szalonjában dolgozott. Rónai Juditot mindig érdekelte a divattervezés, és ezért, amikor az üzletbe bejáró manekenek felajánlották, hogy megismertetik ezzel a szakmával, szívesen fogadta a lehetőséget. Még pályája elején áll.

— Nekem főleg az tetszik, hogy milyen nagy összmunka előz meg egy-egy bemutatót — mondja Rónai Judit. — A közönség csak a modelleket látja, csodálja, nem is gondol rá, hogy a szép ruha az anyag tervezésénél kezdődik és egy tucatnyi gyár, szövetkezet együttes erőfeszítése kell ahhoz, hogy a manekenen minden holmi között, a cipőtől a nyaksálig, vagy a divatékszerig tökéletes legyen az összhang.

Nemrég mutat be, de nincs lámpaláza. Mindig keres a nézők között érdeklődő szemeket, arcokat és belül úgy érzi, hogy csak azok előtt sétál, vagy táncol el, akik rokonszenveznek vele.

Lelkiismeretesen készül minden egyes szereplésre.

Smink, frizura és súly. Mindháromra rendkívül nagy gondot fordít. A manekennek ugyanis rossz napja nem lehet. Véleménye szerint a tervező, aki a modellt fárasztóan hosszú munkával kialakította és a közönség, amely kíváncsi az új divatirányzatra, egyaránt elvárja a manekentől a jókedvet, a mosolyt, a szép hajviseletet. Ezt igénylik a tervezők is, olyan frizurához ragaszkodnak, amely illik a ruha stílusához. Így tehát a hajviselet éppen úgy nem a manekenek magánügye, mint a hangulatuk, a mosolyuk. Testsúly. Ezt is alá kell rendelni a foglalkozás követelményeinek.

Ma történetesen kiszabnak egy ruhát Rónai Juditra. Hatvan kiló a súlya, amikor alkatára kerül a modell. A bemutatósorozat azonban elhúzódhat akár fél esztendeig is. Testsúlya nem gyarapodhat ezalatt sem, mert az a veszély fenyeget, hogy nem tudja felvenni a tervező cég költséges mintadarabját.

— Korábban gerelyhajító és kézilabdázó voltam — mondja Judit. — Mindennek köszönhetem a mozgásérzékemet. Mostanában sízek és úszom, mindkettő jó ahhoz, hogy a fölösleges kilóktól megóvjam magamat.

Csak fél esztendeje jelenik meg rendszeresen a kifutón, de gyorsan népszerű lett. Kedvelik a tervezők és a divatbemutatók közönsége is.

Szerénységét megőrizte. Ha ideje engedi, két bemutató között ruhát varr magának. Vagy talán gondol a távoli jövőre is. Valóban meddig is ragyoghat egy maneken csillaga? **(M. K.)**

Televízió

Végre: Vicky Leandros

Végre a magyar képernyőn is látjuk Vicky Leandrost. A világhírű énekesnő az utóbbi időben folyamatosan a könnyűzenei sikerlisták élén áll. De a magyar közönség legfeljebb csak rádión hallhatta a hangját. Arcát, egyéniségét, előadói stílusát nem ismerhettük. Régi adósságot törleszt tehát a Magyar Televízió Könnyűzenei Osztálya, amikor a jövő héten, pontosan május 11-én, csütörtökön 20 óra 20 perckor megjelenik a képernyőn és megszólal énekhangja, amelyet annyira dicsérnek a külföldi kritikák. Azt is írják róla, hogy igen fegyelmezett előadóművész, aki azonban mindig képes újat nyújtani. Reméljük, hogy a csütörtökön bejelentett hangszeres számai is fémjelzik őt. Máskülönben fellép a műsorában Gilbert O'Sullivan is. A sokat ígérő adás 44 perces lesz.

Pénteken 22.45-kor a Zenés TV Színház különleges zenei csemegével örvendezteti meg nézőit, hallgatóit, Lamberto Cardelli: Az amerikai impresszárió című vígoperájának bemutatásával, amelyet a világhírű szerző vezényletével tűz műsorra a Televízió. A produkció egyben a darab ősbemutatója is lesz. A történet egyszerű, a helyzet bonyolult. Az operaház nagyreményű primadonnájának választania kell egy öregedő hőstenor, meg egy amerikai álimpresszárió szerelme között. A hőstenor gazdag, az álimpresszárió fiatal, s valójában csak egy egyszerű egyetemista. Vajon melyiket választja az ifjú énekesnő? A szereplők ezúttal a saját hangjukon énekelnek. A főbb szerepekben: Pászthy Júlia, Kishegyi Árpád, Miller Lajos. A rendező: Mikó András.



Pécsre készül Dőry Virág. A Radnóti Színpad vendégjátékaként Everac: Néhány hamis pofon című egyfelvonásosát mutatja majd be Harsányi Gáborral együtt. Képünk a Szerelmes biciklisták című filmből való, Dőry Virágról.

Rádió

Sebes Gusztáv emlékei

A Pécsi Stúdió Szlivenben járt munkatársai számolnak be a baranyai kiállítók sikeréről, melyet a bulgáriai testvérváros ipari vásárán értek el. A riportműsort kedden 17.30-kor közvetítik. Ugyancsak érdekes baranyai ipari téma szerepel a szerdai Hét közben című aktuális zenés magazinban, melyet Borsos József szerkeszt: a komlói Carbon Vállalat terveiről, törekvéseiről lesz szó. A magazin másik, sokakat érdeklő riportjában a mentőszolgálat munkáját mutatják be, abból az alkalomból, hogy harmincéves jubileumához érkezett el.

A Nyugdíjban, de nem tétlenül... sorozatban ezúttal Sebes Gusztáv egykori labdarúgó szövetségi kapitánnyal beszélget emlékeiről, élményeiről, nyugdíjas éveiről Belénessy Csaba.

A másik két, méltán közkedvelt sorozatban is érdekes személyek beszélnek életükről, munkájukról: Az Ismerőseink közelről — riportalanya ezúttal Dömök Gábor, akivel Tiszay László beszélget, míg a Mikrofonstaféta ezen a vasárnapon Pécsi Gézának, a pécsi 500. Ipari Szakmunkásképző Intézet énektanárának kezébe került. Őt Lenk Irén kérdezi.

Május lévén — Huszonöt év műsoraiból válogatva — felcsendülnek egy régi-régi színházi estét idéző felvételről Bíró Attila—Galambos György—Kocsis Margit zenés játékának, a Májusi muzsikának dallamai. Ezt a hétfői összeállítást követi a Nők negyedórája Somogyvári Valéria szerkesztésében, aki olyan témákat válogatott össze, melyek érdeklik a nőket: hogyan öltözünk jövőre? — nők a közlekedésben, — lapozgatás női szemmel a statisztikai évkönyvben.

Kedden részletek hangzanak el a Pécsi Liszt Ferenc Kórus és a Zeneművészeti Főiskola Pécsi Tagozata zenekarának április 25-i hangversenyéből, a Liszt-teremből. Vezényel Antal György.

A keddi szerb-horvát nyelvű műsort Frankovics György szerkeszti. A bácsalmási ruhagyárból csütörtökön Filákovity István jelentkezik. A hidasiak hétköznapjairól számol be hétfőn a német adásban Gráf Vilmos, aki csütörtökön a bólyi Kossuth Tsz dolgozóit, pénteken pedig a kaposfői német dalárda tagjait szólaltatja meg.

Kétszázötven hangverseny

Rádióriporter lett a klarinétművészből, legalábbis egy alkalmi riport erejéig. A Magyar Rádió 3. URH adása ugyanis negyvenperces műsort tervezett a tizennégy éves Mecsek Fúvósötösről. Meixner Mihály műsora lett volna, ő azonban megbetegedett, s Paláncz Tamás klarinétművésznek adta át a műsortervet, aki kerekasztal-beszélgetés-szerűen vezette végig a műsort. A kész hangszalagot május 8-án sugározza a Magyar Rádió 3. URH-programja, este 21 óra 45 perckor.

A műsor kerek szám alkalmából készült: a tizennégy esztendős kamaraegyüttes ugyanis éppen kétszázötven hangversenyt adott eddig, közötte harmincat külföldön. Paláncz Tamás előbb négy kollégáját mutatja be, s beszélget velük, majd maga is bemutatkozik. E beszélgetések, emlékezések során a rádióhallgatók sokoldalúan megismerhetik az együttest. Maga a műsor is sajátos és érdekes. Stílusosan, egy lassú bevezetővel kezdődik: Lickl: Quintetto cencertante című művének első tételével. Utána ügyeltek arra, hogy a magyar szerzők, s ezen belül a pécsi kötődésű alkotók megfelelő arányban szerepeljenek. A műsor tehát így folytatódik: Seiber Mátyás: Permutazioni a Cique, aztán Takács Jenő Serenade (nach Altgrazar Kontratänzen) című zeneműve következik. A hosszú évtizedek óta Ausztriában élő, pécsi születésű szerző művének ez a magyarországi ősbemutatója. Kottáját nemrég küldte el a Mecsek Fúvósötösnek a bécsi Doblinger kiadó.

A műsor további számai: Rameau: Muzette, Joplin Scott: Ragtime Dance, Szervánszky Endre: I. Fúvósötösének 3. tétele. A műsor legnagyobb része, mintegy harminc perc a tiszta zene. Stílusos befejezéssel: szép, lírai, lassú tétellel zárul.

FILM

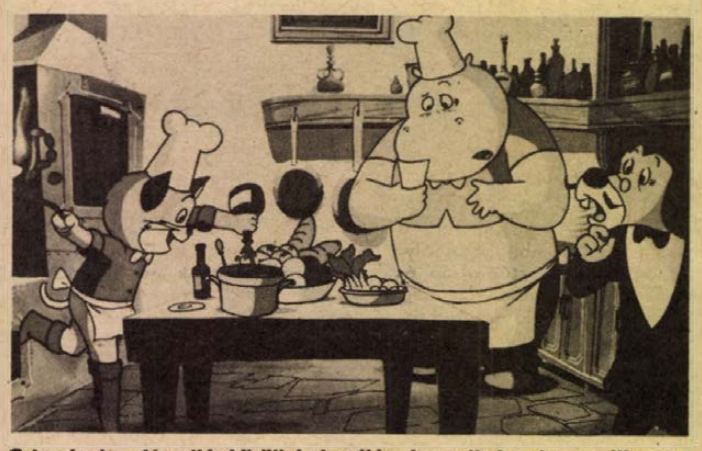

Csizmás kandúr világkörüli kalandjának egyik izgalmas pillanata

Ismét egy szép színes gyermekrajzfilm, vagyis: egy művészeti hiánycikk. Egy hét múlva kezdik vetíteni a mozikban a Csizmás kandúr a világ körül című japán filmet, amelyet magyarra szinkronizáltak. A kandúr ezúttal Gourmont-nal, a vizilóval fogad, hogy nyolcvan nap alatt körülutazza a világot. Erről a kalandos útról, Gourmant ellenségeskedő furfangjairól szól az új, színes rajzfilm. Rendezte: Hirosi Sidara.

Kiállítás

Óriási érdeklődés övezi Benedek Jenő Kossuth- és Munkácsy-díjas festőművész kiállítását Pécsett, a Képcsarnok Kossuth utcai kiállítótermében. Az idős mester meleg, ragyogó színekkel komponált táji világa, mediterrán derűt sugárzó Balatonja megbűvöli a nézőt. Az égbeveszö horizont, a végtelen kitárulkozó tér hatásos kifejezőeszköze az egyébként szerény formai eszközökkel megfogalmazott képeknek.

Benedek Jenő kiállítását május 18-ig tekinthetik meg az érdeklődők.

P. L.



Folyópart. Benedek Jenő festménye

Tánc

Német táncházat rendez a KISZÖV együttes

Még Kurt Petermann, a hires NDK-beli néprajzkutató is csodálkozott, hogy csak a baranyai Szür községben 32 táncot talált, ennyit gyűjthetett fel és rögzíthetett filmen. Amikor a KISZÖV táncegyüttes egy, a baranyai nemzetiségek táncait bemutató szvit összeállításán dolgozott, ugyanazzal a Maár Gyuri bácsival és Klász Kati nénivel találkozott, akivel Petermann is. Kifogyhatatlanok ötletekben és humorban, tehát a német táncok két legfőbb jellemzőjében. Április 30-án bejöttek a pécsi Doktor Sándor Művelődési Központba és táncoltak, énekeltek. Kevesen bírták szusszal Gyuri bácsi tempóját, bár a táncok alaplépéseit ugyancsak könnyen elsajátíthatta mindenki, hiszen egyszerűek, jó őket együtt táncolni. Most, hogy ők elindították a táncházban megjelent fiatalokat, május 14-én ugyancsak 16 órai kezdettel ismét a német táncokkal ismerkednek majd az érdeklődők. Valószínűleg sokkal többen, mint az előzőn, mert most nem lesz két helyen is, egy időben táncház. Ugyancsak a szervezők dolga lesz majd, hogy jövőre az igényeknek megfelelően alakítsák ki az egységes baranyai táncházat is, mert jó lenne itt Baranyában idevalósi táncokat tanulni.

Mit? Hol? Mikor?

Pécs, Ifjúsági Ház: 8-án, hétfőn 19 óra 30 perckor „Édes öregem" címmel mutatja be Jeney István, a Kaposvári Csiky Gergely Színház színművésze Örkény István novelláiból összeállított monovigjátékát. 9-én, kedden 19 órakor a Művészettörténeti kalandozások sorozatban „Befejezetlen jelen" címmel Pap Gábor művészettörténész tart diavetítéses előadást. 10-én, szerdán ugyancsak 19 órakor kerül sor Halász Judit és a Bojtorján együttes zenés irodalmi estjére. 11-én, csütörtökön 19 órakor Lemle Zoltán vetítettképes előadást tart külföldi állatkertekről. 13-án, szombaton 16 órakor lesz a TA-LIGA Gyermekszínpadának bemutatója. Műsorukon A beszélőgép c. mesejáték.

József Attila Művelődési Ház: Május 8-án 17 és 20 órakor kerül sor a Radnóti Színpad vendégjátékára. Műsorukon a Néhány hamis pofon! és Az eltűnt értelem nyomában. Ott 10-én 17 órakor lesz Halász Judit és a Bojtorján együttes vendégszereplése.

Doktor Sándor Művelődési Központ: a Bóbita bábegyüttes 7-én délelőtt 10 órakor tartja a nyári szünet előtti utolsó előadását; ismét Mészöly Miklós: A három kis gida c. bábjátékát mutatják be. 14-én 16 órától a KISZÖV táncegyüttes vezetésével táncház lesz. Május 7-én kerül sor Kende Sándor és Galambosi László közös szerzői estjére.

BARANYAKER „Új Tükör" Klubja: 11-én 18 órakor tartja önálló estjét Bródy János, „Az utca másik oldalán" címmel.

HI-FI Magnósklub: május 9-én 17 órakor tartja következő foglalkozását. A programon: Fank Zappa—Zoot Allures: Yes — Going for the One.

Mecseki Fotóklub: a nagyteremben május 12-én 19 órakor „Barangolások a Magas-Tátrában és Krakkóban" címmel sztereo-zenével kísért színesdiavetítés.

Pécsváradi Művelődési Központ: május 9-én 17 órakor lesz Koncz Zsuzsa önálló estje, kísér a Beton együttes. 10-én 10 órakor itt is bemutatja gyermekműsorát Halász Judit és a Bojtorján együttes, „Játsszunk most együtt!" címmel.

VASARNAP

RÁDIÓ

KOSSUTH RÁDIÓ

8.10: Öt kontinens hét napja. 8.26: Örökzöld dallamok. 9.15: Babits Mihály művészete. A Magyar Rádió nyilvános irodalmi műsorának közvetítése a Fővárosi Pedagógus Művelődési Központ Fáklya klubjából. 10.03: Rendhagyó köszöntő. 10.43: Concertino Praga 77. Részletek a nemzetközi ifjúsági zenei verseny magyar résztvevőinek műsorából. 11.14: Vasárnapi koktél. 12.10: Édes anyanyelvünk. 12.15: A Vasárnapi koktél c. műsor folytatása. 13.00: A hadak vége. 13.10: Jó ebédhez szól a nóta. 14.00: Rádiólexikon. 14.30: Prokofjev: Péter és a farkas. 15.17: Világhírű szólisták lemezeiből. 15.37: Pillantás a nagyvilágba. 15.57: A Rádiószínház bemutatója. Anna. Rádiójáték. 17.10: Székely Mihály emlékezetes szerepei. 17.52: Színes népi muzsika. 18.45: Ametiszt és Türkiz. Rádiójáték. 20.02: A zene nem ismer határokat. 20.47: Felhőt szerettem nézni. Áprily Lajos versei. 21.03: Szabó Ferenc: Föltámadott a tenger — oratórium. 22.10: Sporthírek. Totó. 22.20: Solomon Beethoven-műveket zongorázik. 23.02: Operarészletek. 0.10: Schönberg: Három szatíra.

PETŐFI RÁDIÓ

7.00: A református egyház félórája. 7.30: Johannes Kästner Reger-műveket orgonál. 8.05: Mit hallunk? 8.33: Miska bácsi levelesládája. 9.00: Részletek zenés játékokból. 9.20: A Rádió Kabarészínháza. 10.33: 87 perc színházról, rádióról, televízióról. 12.00: A lemezgyárat felhívtam . . . 12.33: Népdalok. 12.59: Itt a szobában. Rádiójáték. 14.00: Táskarádió. 15.00: Nőkről — nőknek. 15.33: Dalok, táncok a magyar zene századaiból. 16.05: Gólok, méterek, történetek. 16.20: John Barbirolli Suppé-nyitányokat vezényel a Halló zenekar élén. 16.50: Otórai tea. 18.00: Mit üzen a Rádió? 18.35: Nótakedvelőknek. 19.33: A vasárnap sportja. Totó. 20.10: Magyar operaénekesek. 21.00: Sanzonok. 21.40: Mikrofon előtt az irodalmi szerkesztő. 21.50: Mézeskalács. Részletek Szirmai Albert–Emőd Tamás operettjéből. 22.33: Kellemes pihenést.

HARMADIK MŰSOR

8.08: Henryk Szryng hegedül, Artur Rubinstein zongorázik. 9.20: Csak fiataloknak. 10.20: Új Zenei Újság. 10.55: Zenekari muzsika. 12.56: Új operalemezeinkből. 15.08: A protest song történetéből. 15.34: Kis magyar néprajz. 15.39: Sztravinszkij művek. 16.34: Bemutatjuk új lemezünket. 17.30: A Nemzetközi Rádióegyetem műsorából. 18.03: Kapcsoljuk a 6-os stúdiót. László Margit és Bánki József hangversenye. Közben: kb. 18.38: A magyar széppróza századai. VIII. rész. 18.58: A hangversenyközvetítés folytatása. 19.26: Művészlemezek. 20.18: Világszínház. 22.04: Új zenei irányzatok.

PÉCSI RÁDIÓ

17.00: Hírek. — Szluka Emil jegyzete. — Vasárnapi kívánságok. 18.20: Szerb-horvát nyelvű műsor: Fadil Hadzsics: Bolondok szálloda. Vígjáték. Közreműködik a Pélmonostori Amatőr Színház tagjai. Hangfelvétel. 19.05: Német nyelvű műsor: Magyarországi német gyermekjátékok, versek, mondókák. Dr. Regine Metzler és Wild Katalin műsora. 5. rész. — Kívánsághangverseny. — Vidám történet nyelvjárásban. 19.50: Sporthírek. 20.00: Műsorzárás.

MAGYAR TV

8.04: Tévétorna (ism. — sz.). 8.10: Mindenki iskolája. 12. Földrajz. 8.45: Kémia. 5. rész. (ism.) 9.15: Pufi kalandjai. Magyarul beszélő lengyel gyermekfilmsorozat. 2. rész: Az iskola. 9.45: Hírek. 9.50: Zsebtévé. (ism.) 10.20: Csak gyerekeknek! Kisfilmösszeállítás. 10.50: A Robinson lány. Magyarul beszélő csehszlovák ifjúsági film. (sz.) 13.58: Salakmotor-világbajnokság. Egyéni D-forduló. Közvetítés Miskolcról, felvételről. 15.00: Főszerepben: Kabos Gyula. Lila akác. Magyar film. 16.15: Műsorainkat ajánljuk. 16.40: Egy gyökerű két fa ága . . . Anyáknapi köszöntő. 17.10: Reklámműsor. 17.15: Most mutasd meg! Társasjáték. 17.45: Híd. A Horizont Szerkesztőség műsora. 18.25: A Közönségszolgálat tájékoztatója. 18.30: Reklámműsor. 18.40: Esti mese. (sz.) 18.50: Tévétorna. (sz.) 19.00: A HÉT . . . 20.00: Hírek. 20.05: A katona visszatért a frontról. Magyarul beszélő szovjet film. 21.25: TELESPORT: — Szabadfogású Birkózó EB, közvetítés Szófiából, felvételről (sz.) — Sporthírek. 22.25: Hírek.

JUGOSZLÁV TV

9.00: Barázda — faluműsor, utána gyermekműsor magyar nyelven. 10.00: Forrófejűek — gyermekműsor (ism.). 10.30: Hunter aranya — filmsorozat gyermekeknek. 11.00: Népi muzsika. 11.30: A tudás — vagyon. 13.30: Kritikus pont. 14.00: Film gyermekeknek és fiataloknak. 15.25: Vasárnap délután. 19.15: Rejtfilm. 20.00: Hétvége — drámasorozat. 21.00. Útirajzok. 21.50: Riport a Crvena Zvezda–Partizán labdarúgó-mérkőzésről. 22.25: Sportszemle. 22.55: Ökölvívó VB: Szemle.

MÁSODIK MŰSOR

9.00: A jugoszláv néphadseregnek szentelt műsor. 14.30: Ökölvívó vb — közvetítés. 17.30: Monte Carlo: Autóversenyek (felvételről). 18.00: Fenntartott idő. 20.00: Vad opera: Irán — dokumentumsorozat. 21.00: Huszonnégy óra. 21.20: A paradicsom gyermekei ciklusa: Utazás délre — szovjet film.

HETFO

RADIO

KOSSUTH RÁDIÓ

8.25: Mit üzen a Rádió? 9.00: Levél Szentjóbi Szabó Lászlóhoz. Batsányi János versei. 9.10: A hét zeneműve. 9.30: Mezők, falvak éneke. 10.05: Iskolarádió. 10.30: Nemzetközi mesefesztivál. 10.46: Csajkovszkij: Vonósszerenád. 11.20: Bioritmus. 11.40: A Balogh család. XX. rész. 12.35: Tánczenei koktél. 13.20: Válaszolunk hallgatóinknak. 13.35: Népi zene. 14.00: Zenaida Pally és Gianni Poggi énekel. 15.10: Édes anyanyelvünk. 15.15: A Győzelem Napjára. 15.45: Madrigálok. 16.05: Szocialista brigádok akadémiája. 16.35: Prix Bratislava 1977. A díjnyertes felvételeket bemutatja Solymosi János. I. rész. 17.10: Bemutatjuk új felvételeinket. 17.49: A cornevillei harangok. Részletek Planquette operettjéből. 19.15: Lemezmúzeum. 19.56: Sajtókonferencia. 20.56: A Brnói Opera művészeinek felvételeiből. 21.30: Öregek Európában. 22.20: Tíz perc külpolitika. 22.30: Zenekari muzsika. 0.10: Demjén Ferenc táncdalaiból.

PETŐFI RÁDIÓ

8.05: A cigánybáró. Részletek Johann Strauss operettjéből. 8.33: Fúvószene. 9.00: Öten a döntőben. 10.00: A zene hullámhosszán. 12.00: Népdalok. 12.33: Amatőrszínpadok falun. 12.53: Hangszerszólók. 13.28: Kis magyar néprajz. 13.33: Májusi dalok. 14.00: Kettőtől ötig . . . 17.00: Ötödik sebesség . . . 18.00: Párhuzamos életrajzok. II. rész. 18.33: Zeneközelben. 19.40: A tegnap slágereiből. 20.33: Labirintus. 20.48: Helyszíni szemle. Vidám irodalmi műsor. 21.32: Nótacsokor. 22.33: Derűre is derű . . . 23.02: Magyar művészek operetthangversenye.

HARMADIK MŰSOR

14.05: Magyar zeneszerzők. 14.56: Mozart: A-dúr vonósnégyes. 15.30: Iskolarádió. 16.03: Operakettősök. 16.40: Mindenki iskolája. 17.10: Huszonöt perc beat. 17.35: Láttuk, hallottuk . . . 18.05: Zsebrádiószínház. Hápi. Hangjáték. 18.25: Johansson: Az Akr Caar-i sir. 18.36: Bemutatjuk új Bach orgonalemezünket. 19.15: Iskolarádió. 19.33: Gundula Janowitz énekel. 19.56: Szimfonikus zene. 21.50: Negyven perc a pécsi Mecsek fúvósötössel. 22.30: A hét zeneműve.

PÉCSI RÁDIÓ

17.00: Hírek. 17.05: Huszonöt év műsoraiból: Májusi muzsika . . . Részletek Bíró Attila — Galambos György zenés játékából. 17.30: Nők negyedórájd. Búcsú a munkahelytől, a munka ünnepén. — Nők a közlekedésben. — Hogyan öltözünk jövőre? — Gondolatok a békéről. — Sokan vagyunk-e? Lapozgatás a statisztikai évkönyvben. Szerkesztő: Somogyvári Valéria. 17.45: Dalok a győzelemről és a békéről. 18.00: Dél-dunántúli híradó. 18.15: Hollós Ilona énekel. 18.30: Szerb-horvát nyelvű műsor: Hangszerparádé. — Hírek. — Lapszemle. — Kersics Anka énekel. — „A nyelvészet-kertészet" dr. Mokuter Iván előadása. 19.00: Német nyelvű műsor: Hírek. — Hidasi hétköznapok. Riportműsor. Szerkesztőriporter Gráf Vilmos. — Újdonságok innen-onnan. — Vidáman a hét elején. 19.30: Műsorzárás.

MAGYAR TELEVÍZIÓ

(Rendkívüli adásnap)

16.43: Hírek. 16.50: Jégkorong Világbajnokság. Csehszlovákia–Svédország mérkőzés. Közvetítés Prágából. A szünetben: Reklámműsor. 19.20: Reklámműsor. 19.25: Hírek. 19.30: Perújrafelvétel. Dokumentumfilm. 20.25: Jégkorong Világbajnokság. Szovjetunió–Kanada mérkőzés. Közvetítés Prágából. A szünetben: Reklámműsor. 22.40: Hírek.

JUGOSZLÁV TELEVÍZIÓ

17.10: Magyar nyelvű tv-napló. 17.45: Nagy előadás a tengerenéken. — gyermekműsor. 18.00: Dositej meséi — gyermekműsor. 18.15: Modern világ — művelődési műsor. 18.45: Ifjúsági adás. 19.15: Rajzfilm. 20.00: Markic professzor hallgatása — tv-dráma. 21.15: Kiválasztott pillanat. 21.20: Kultúra az objektívben. 22.20: Dokumentumfilm. 22.40: Ökölvívó VB. — szemle.

MASODIK MŰSOR

18.45: Válogatás. 20.25: Sport karikatúrában. 20.30: Aktualitások. 21.00: Huszonnégy óra. 21.10: Házi mozi: A pók stratégiája — játékfilm.

A RÁDIÓ ÉS TELEVÍZIÓ MŰSORÁBÓL

Komolytalan rovat

A csodakáder

Van egy előírás, hogy az illetőről kádervéleményt kell adni. Ennél reménytelenebb valami nincs. Az illető lehet például a legjobb munkaerő, csak valamiért megharagudtak rá, talán éppen azért mert el akart menni. Nem akarják például a további érvényesülését tönkre tenni, ezért csupa jót mondanak róla.

Ezek a jobbik esetek. A rosszabb az, amikor azért mondanak róla jót, mert másképp az Isten se viszi el. Nem gondolkodnak népgazdasági szinten, csak magukat nézik. Az ilyet bocsületesen földicsérik, és az illető vállalat kapkodhat fűhöz-fához pótlólag, de megölni senkit nem szabad.

Az elajándékozási okmánynak remekműnek kell lennie. Kell bele egy kis sértődöttség, hogy nagy szükségben hitvány anyagiakért, házasságért stb. hagyja cserben anyavállalatát. Ez irodalom, de aki nem író, ne írjon kádervéleményt!

Én az elajándékozandót a legreménytelenebb körülmények között kaptam. Egy nagyon nagy ember fordult hozzám:

– Kérlek! Itt van ez a fiú. Az apja a legjobb barátom. Elhelyeznéd?

– El! – mondtam rémülten, de mást nem mondhattam.

Kellemesen lepődtem meg. Kedves, intelligens, megnyerő fiú volt. Dolgozni azért furcsán kezdett. Az egyik könyvtárban, ahová ki kellett hirtelen helyeznem, újított.

– Az emberek becsületesek! – mondta – Nem kell minden vacakról írást kérni. Visszahozzák.

– Csak két napig volt. Majd leltározunk. Azt a hiányzó háromszáz könyvet kifizeti. – mondtam neki.

Ott kezdtem gyanakodni, mikor írt a helyi lapba egy zenekritikát. Alaposan levágta őket. A kritika ugyanabban a számban jelent meg, amiben az a hír, hogy az előadás elmaradt.

Esküvői tanúja is voltam. A lányt nem akarták hozzáadni, erre öngyilkosságot követett el. Nem pisztollyal, altatóval. Erre odaadták a lányt és még engem kértek meg a szülők, hogy vigyázzak rájuk.

Ezt már nem vállaltam.

Egyszer jött Pestről egy levél: „Van Önöknél egy István nevű alkalmazott. Alkalmazni kívánjuk családi körülményei miatt. Milyen a munkához való viszonya, műveltsége stb.?"

A választ megkapták. Kis remekmű volt. Elsősorban érdeklődési körére terjedt ki, ami valóban szédületes volt, bár céltalan, de ez utóbbit nem jellemeztem.

Intelligenciájában az akadékoskodó nem találhatott hibát. Bőven osztogattak neki. Részletesen kifejtettem ennek az intelligenciának irányát, határát, mélységét.

Mire használható? Ez kényes kérdés volt, de áthidaltam.

Egy hónap múlva elvitték. Meg is köszönték, bár erre nem tartottam igényt.

Egyszer egy értekezleten összetalálkoztam a vezetőnővel. Gyanúsan nézegetett. A szünetben elkapott:

– Szöllősy elvtárs, mi van maguknál?

– Köszönöm. Megvagyunk. Az elvtársnő egészsége?

Nem erre válaszolt:

– Mondják meg őszintén, Maguknál óriási kupleráj van, vagy egyszerűen eladták azt az embert?

– Szavazzon az elvtársnő ez utóbbira! – mondtam.

Értekezleten senkit sem lehet megverni, ettől kénytelen volt eltekinteni, de csúnyán nézett.

A továbbiakban elkerültem. Pest nagy város!

Szöllősy Kálmán

Keresztrejtvény

Junoszty tipusú televiziókészüléket nyerhet, aki a Baranya megyéről szóló négy keresztrejtvényt megfejti és a helyes megfejtést beküldi a Lobogó szerkesztőségébe! A Dunántúli Napló vasárnapi számaiban (április 30-án), május 7-én, 14-én és 21-én közöljük a keresztrejtvényhálót és a vízszintes sorok szövegét. A rejtvényeket kiegészítő függőleges sorok meghatározásait a Lobogó május hónapban (május 4-én, 11-én, 18-án és 25-én) megjelenő számaiban találják meg. Kérjük a négy megfejtést együtt levelezőlapon június 7-ig küldjék be a Lobogó szerkesztőségébe: 1394 Budapest, Pf.: 427.

Baranya megye (2)

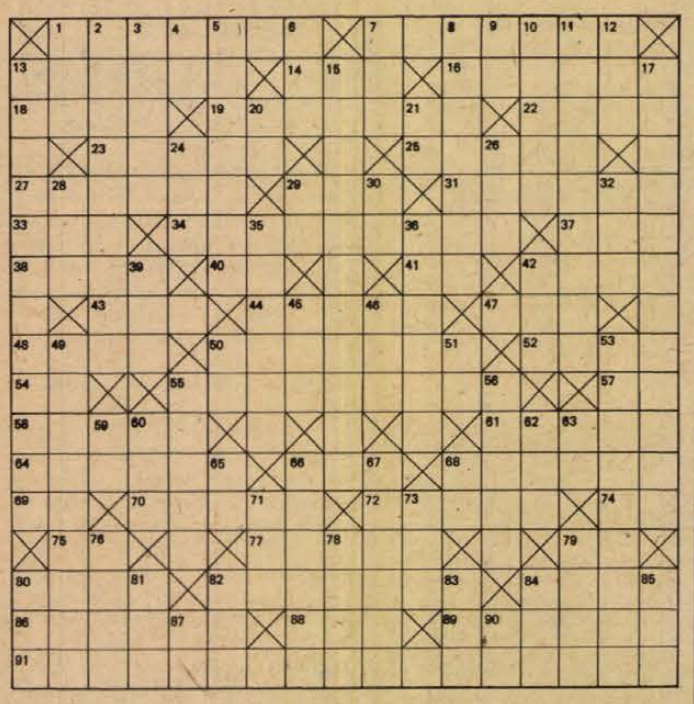

Vízszintes: 1. Közelében szabadtéri szobrászműterem van, ahol tavasztól őszig faragják a márványt. 7. Kénes gyógyvize világhírű. 13. Amerikai drámaíró. 14. Emésztőnedv. 16. Átcipel. 18. Női név. 19. A „nagyember" uszálya. 22. Organisation de Coopération et Développement Économique. 23. Sumér-akkád mitológiai alak. — Égi Világtáj. 25. Ritka női név. 27. Fejér megyei község. 29. Régi korból való. 31. Morgásszerű hangot hallat. 33. Van ilyen hal is! 24. . . . halott, Marco Ferreri filmje. 37. Férfitársaim öröme és bánata. (névelővel). 38. Arany János írt róla balladát. 40. A. I. 41. E. R. 42. Vissza: francia filmrendező (1905–34). 43. Szélhárfa. 44. Angolszász súlymérték a nemesfémek és a drágakövek mérésére. 47. Szereplő Puccini: Turandot c. operájából. 48. Ablak — oroszul. 50. Szaladtok a helyszínről. 52. Ölt. 54. Skálahang. **55. Ez a helység a nevét történelmünkbe az 1566-ban történetekkel véste be örökre.** 57. áááál. 58. Erős kelet-indiai pálinka. 61. Női név. 64. Csirkefogó. 66. Alma . . . 68. A Szentivánéji álom tündérkirálya. 69. Római 501. 70. Elcsen. 72. Erőgép, vontató. 74. S. Y. 75. Mutatószó. 77. Sawval leold. 79. H. M. 80. Sokszorosító-gép. 82. Van ilyen ulti is. 84. Itt — németül. 86. Több cseh király neve (2. kockában: tt). 88. E. A. L. 89. Nyulacska. **91. Itt alakították ki történelmünk fontos időszakát bemutató Történelmi Emlékhelyet.**

Az április 23-i lapban közölt keresztrejtvény megfejtése: A „Szerelemről". Az ember szíve alatt hőforrások vannak elrejtve ezt néha a szerelem mélységének is nevezzük.

Könyvjutalmat nyertek: Wesztl Lászlóné 7633 Pécs, Ybl M. u. 8., Pap Imre 7623 Pécs, Huszár u. 10., Emőke Józsefné 7632 Pécs, Anikó u. 4., Rónai Aladár 7668 Gyód, Fő utca 1., Megyesi János 7700 Mohács, Kossuth L. u. 35.

A könyveket postán küldjük el.

Melyik madár érkezik először?

Biológia órán a gyerekek a madarak vándorlásáról tanultak. Feri bácsi megkérdezte:

— Mit gondoltok, a mi madaraink közül melyik érkezik elsőnek?

— A fecske! — kiáltotta Jóska.

— Nem, a gólya! — vetette ellen Pista, de a tanár mosolyogva csak a fejét rázta.

— A fecske és a gólya márciusban tér vissza Afrikából — magyarázta — de például az első seregélyek, a mezei és az erdei pacsirta, a nagy kócsag vagy a nyári lúd már februárban megérkeznek. Sőt — folytatta Feri bácsi — közöttük nagyon gyakran akadnak áttelelők is. Éppen a napokban hallottam, hogy az idén például a Kis-Balatonban nyolc kócsag telelt át, sőt itthon maradt egy kanalasgém is, ez igazán ritkaságnak számít. Szerencsére a védett terület kezelői rendszeresen etették, így aztán nem esett bántódása.

Karcsi a kezét is magasra nyújtva jelentkezett az utolsó padban.

— Tegnap kint jártam a mezőn — állt fel — és egy nagy csapat örvös galambot láttam.

— Valóban — bólintott a tanár helyeslően, az örvös galambok is nagyon korán érkeznek. Eleinte csapatban maradnak, úgy járnak táplálék után és csak márciusban szakadnak párokra.

A gyerekek zsibongani kezdtek, de Feri bácsi felemelte a kezét, és újra csend lett az osztályban.

— Ha már itt tartunk — kérdezte —, ki tudná megmondani, melyik a legkésőbben érkező madár?

Jóska jelentkezett ismét.

— A sárgarigó — vágta ki büszkén és gyorsan, nehogy valaki megelőzze a válaszadásban.

A tanár helyeslően bólintott, de még hozzátette:

— A sárgarigó mellett április utolsó, május első napjaiban érkezik meg a gyurgyalag, a tövisszúró gébics, a karvalyposzáta, de szép hangú fülemülénk közeli rokona, a nagy fülemüle is. Ezek a madarak éppen csak költeni jönnek hozzánk és fiókáik kirepülése után, rendszerint már augusztus végén, ismét megindulnak dél felé.

(Sch)



ZELEI MIKLÓS:

KUTYALAKODALOM

barna szőrű
kutyabánat
lepte el a
kutyaházat
régen volt már
zenebona
s így nem élhet
Füles Kutya
az ebadót
visszakéri
kocsmába megy
elzenéli
ott várja a
lakodalmat
hol levesből
lesz a harmat
és addig már
nem megy haza
pohár mellett
ul a kutya



Somogyi Yvette, Pécs Hajnóczy utcai óvodás rajza

A szovjet—nyugatnémet megállapodás a béke védelmét szolgálja

(Folytatás az 1. oldalról)

nak, a Szovjetunió Legfelsőbb Tanácsa Elnöksége elnökének a Nyugatnémet Televízió számára adott nyilatkozatát.

„Örömmel fogadtam el azt a javaslatot, hogy ma este elbeszélgessek Önökkel. Az Önök országában tett második látogatásom befejezéséhez közeledik. Teljesen elégedettek vagyunk ennek eredményeivel. *Walter Scheel* elnökkel, *Helmut Schmidt* kancellárral, *Genscher* alkancellárral folytatott tárgyalásaink, *Willy Brandttal*, a Szociáldemokrata Párt elnökével, s az NSZK más állami és politikai személyiségeivel tartott találkozóink igen szükségeseknek és hasznosaknak bizonyultak.

Örök időkre szóló békét

A nemzetközi élet eseményei fejlődésének igen fontos pontjához érkeztünk most. A Szovjetunió és az NSZK sokat tehet azoknak a nehézségeknek a kiküszöböléséért, amelyekbe az enyhülés folyamata ütközött a maga fejlődésében. Sokban a mi országainktól függ, hogy megszilárdulnak-e, elményülnek-e azok a pozitív folyamatok, amelyek a hetvenes évek első felében kezdődtek el a nemzetközi kapcsolatokban.

Nem titok, hogy ezek a folyamatok ma némiképp lefékeződtek. Nem idézem fel ennek most minden okát, hiszen ezekből nem kevés akad. Legfontosabb azonban az a tény, hogy mindmáig nem sikerült kiküszöbölni a fegyverkezés ádáz versenyét. Ez igen veszélyes jelenség, mert az ilyen verseny nem folytatódhat a végtelenségig.

Országunk, a Szovjetunió, emiatt abban látja legfontosabb nemzetközi célját, hogy megakadályozza az emberiségnek a háború felé való sodródását, támogassa és megszilárdítsa az általános, igazságos és örök időkre szóló békét. Ennek rendeltük alá a szovjet diplomácia munkáját, ezt támogatja országunk egész társadalma, minden tervünket a békés távlatokra tekintve dolgozzuk ki.

Nálunk, a Szovjetunióban nincsenek olyan osztályok, társadalmi rétegek, szakmai csoportok, amelyeknek érdekében állna a háború, vagy annak előkészítése, s amelyek ebből akarnának megtollasodni. Természetesen, vannak hadiüzemeink, van hadseregünk, de az ilyen üzemek vezetői a hadsereg parancsnokai, a munkások, a katonák nem a háborúval, s a katonai megrendelésekkel kapcsolják össze jólétüket. Nagyon szeretnénk elérni, hogy — az egész társadalom mérhetetlen hasznára — a hadiüzemeket is a békés termelés szolgálatára állíthassuk, ezek is békés, alkotó célokat szolgáljanak.

Brezsnyev szólt a Szovjetunió építési terveiről, a Bajkál–Amúr vasútvonalról, a nyugat-szibériai Tyumeny olaj- és földgázlelőhelyeinek hasznosításáról, arról, hogy a Szovjetunióban minden évben 11 millió ember költözik új lakásba.

A Szovjetunióban a lakosság ingyenes, s valószínűleg a világon legkiterjedtebb olvosi ellátásban részesül. A világon működő orvosok egyharmada: szovjet orvos. De ahhoz, hogy a lehető legnagyobb hatékonysággal érvényesíthessük az állampolgárok jogát az egészségvédelemre, újabb hatalmas beruházásokra van szükség, szociális intézkedések, tudományos kutatások kellenek.

Mindez nem könnyű feladat. Sok bonyolult problémával kell megküzdenünk, sok a hiányosság, de ezeket a problémákat az állampolgárok millióinak növekvő aktivitásával, kezdeményezésével oldjuk meg. Nem vitás, hogy megoldjuk azokat, s ehhez csupán egyetlen természetes feltételre van szükség: arra ugyanis, hogy sikerüljön megakadályozni az új világháborút, sikerüljön a békés egymás mellett élés alapján tartóssá tenni a békét. A Szovjetunió nemzetközi irányvonala változatlan, szilárd, s ennek az irányvonalnak a lényege szerintem mindenki előtt világos, érthető, mindenki szívéhez közelálló: a béke, a leszerelés, a népek biztonsága.

Pontosan ezeknek a céloknak vannak alárendelve azok a fontos és konkrét javaslatok, amelyeket a Szovjetunió nemzetközi téren terjeszt elő. Arra törekszünk, hogy első lépésként legalább is megállítsuk a nagy katonai potenciállal rendelkező országok fegyverzetének és fegyveres erőinek további növelését, ez a közelmúltban előterjesztett kezdeményezéseink lényege.

Május első harmadának vége országaink, népeink számára különösen jelentős időszak. Minden évben ekkor emlékezünk meg arról, hogy Európa területén véget értek a második világháború harcai. Természetesen egymástól eltérően emlékezünk meg erről, érzéseink gyakran ellentétesek, s ez érthető is. De hangulatunkban, érzelmeinkben nemcsak eltérések vannak, hanem van közös vonás is, s ez, véleményem szerint, napjainkban már sokkal lényegesebb, sokkal fontosabb. A múlt háborúban népeink hatalmas, pótolhatatlan veszteségeket szenvedtek. S bár már új nemzedék nőtt fel, ma már a Szovjetunió és az NSZK minden második állampolgára csak könyvből ismeri a háborút, a múlt arra késztet bennünket, hogy vonjuk le a közelmúlt történetének tanulságait, s növeli béketörekvésünket, azt a szándékunkat, hogy ne engedjük új tragédia bekövetkeztét.

Gyakorlati tettekben

Ezek jó eredmények. A mi szempontunkból most az a feladat, hogy az elért megállapodások gyakorlati tettekben, a nemzetközi életben kifejtett közös reális erőfeszítésekben nyilvánuljanak meg. Folytassuk méltó módon az 1970-es moszkvai szerződés aláírásával megkezdett történelmi utat.

Engedjék meg, hogy befejezésül szívből jövő köszönetet mondjak kedves vendéglátóinknak, mindazoknak, akikkel találkoztunk és tárgyaltunk, az NSZK valamennyi lakójának a meleg fogadtatásért és a szívélyes vendéglátásért.

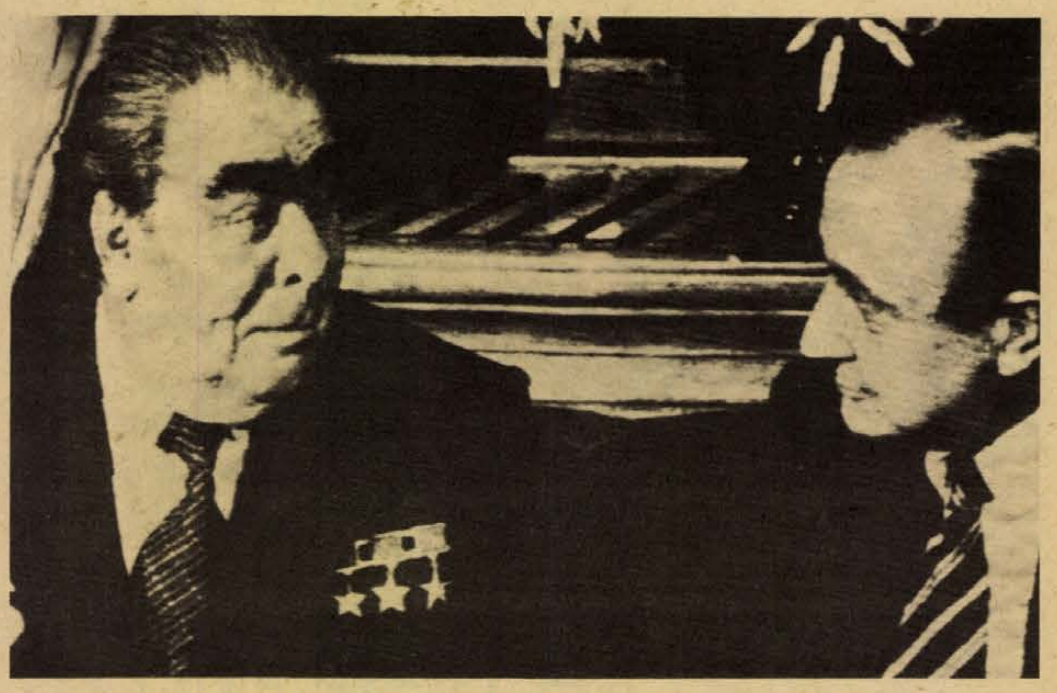

Leonyid Brezsnyev NSZK-beli tárgyalásai során találkozott Genscher külügyminiszterrel

Közös közlemény

Leonyid Brezsnyev, az SZKP KB főtitkára, a Szovjetunió Legfelsőbb Tanácsa Elnökségének elnöke és *Helmut Schmidt*, a Német Szövetségi Köztársaság kancellárja megállapítja, hogy az 1970. augusztus 12-én aláírt szerződés megkötése alapvető jelentőségű esemény volt a kölcsönös kapcsolatok fejlesztése és az európai helyzet megjavítása szempontjából; ez a szerződés határozza meg a jövőben is a két ország közötti kapcsolatok irányát.

További hatékony erőfeszítésekre van szükség a béke biztosítása érdekében, annak érdekében, hogy hozzájáruljanak az enyhüléshez, a leszerelés és a fegyverzet korlátozása terén bekövetkező haladás elősegítéséhez.

Ezzel kapcsolatban a következőket jelentik ki:

I.

A feszültség enyhítése szükséges, lehetséges és hasznos. Nem látnak semmiféle ésszerű alternatívát az államok békés egymás mellett éléséhez képest, annak ellenére, hogy néhány alapvető kérdésben a két fél álláspontja között eltérés mutatkozik, s eltérnek egymástól politikai, gazdasági és társadalmi rendszereik is. A felek kifejezésre juttatják azt a szándékukat, hogy kiszélesítik és elmélyítik az enyhülés folyamatát, e folyamatot fokozatossá és állandóvá teszik.

II.

A felek elhatározott szándéka: hozzájárulnak ahhoz, hogy az európai biztonsági és együttműködési tanácskozással megkezdett folyamat dinamikusan folytatódjék. Ennek érdekében amellett foglalnak állást, hogy a helsinki értekezlet záróokmányában foglalt és aláírt valamennyi elv és elgondolás teljes mértékben megvalósuljon.

A felek szándékában áll, hogy építő módon használják fel az elkövetkező időszakot arra, hogy elősegítsék a helsinki értekezleten részt vett államok készülő közös terveinek és találkozóinak sikerét.

III.

Gyakorlati lépésekre van szükség a fegyverkezési verseny megszüntetése érdekében. Mindkét fél meggyőződése, hogy ez a probléma rendkívül sürgős és fontos. A probléma megoldása — azzal a céllal, hogy megvalósuljon az általános és teljes leszerelés hatékony nemzetközi ellenőrzéssel — megfelel a világ valamennyi állama és népe politikai és gazdasági érdekeinek.

Meg kell gyorsítani a megállapodás létrehozását a leszerelés és a fegyverzet korlátozása terén, azért, hogy az enyhülés folyamata ne károsodjék a katonai téren bekövetkező fejlődés következtében, hanem éppen ellenkezőleg, az enyhülés egészüljön ki katonai intézkedésekkel is.

Mindkét fél fontosnak tartja, hogy senki se tegyen szert katonai fölényre.

A Közép-Európában levő fegyveres erőket illetően mindkét fél támogatja a bécsi tárgyalások célját, azt, hogy a jelenleginél szilárdabb helyzetet alakítsanak ki a meglevőnél alacsonyabb katonai szinten, annak az elvnek az alapján, hogy a résztvevők biztonsága ne károsodjék. Mindkét fél ismét kijelenti, hogy ennek megfelelően kész lesz részt venni fegyveres erőinek csökkentésében azoknak az elveknek alapján, amelyeket Bécsben határoznak meg a tárgyalások közvetlen résztvevőire vonatkozóan.

IV.

A felek elhatározott szándéka, hogy minden téren tovább növelik kapcsolataik minőségét és színvonalát, arra törekszenek, hogy a jószomszédság és a növekvő együttműködés az eljövendő nemzedékeknek is biztos támasza legyen.

V.

A felek fontos eszköznek tekintik az aktív és tárgyszerű eszmecserét, amely a jobb kölcsönös megértés és a nagyobb bizalom megteremtését szolgálja, ezért szándékukban áll, hogy következetesen folytatják az ilyen eszmecserét, beleértve azt, hogy rendszeres konzultációt folytatnak a megfelelő szinten, az egyetértés alapjainak kiszélesítése érdekében.

VI.

Fontos, hogy a jobb kölcsönös megértés, a kölcsönös tisztelet és a nagyobb kölcsönös jóindulat eszméi meggyökeresedjenek és elmélyüljenek mindkét ország állampolgárainak tudatában. Ez különösen az ifjúságra vonatkozik, amelynek sohasem szabad átélnie azt, amit az előző nemzedékek átéltek.

VII.

Azt a feladatot tűzik maguk elé, hogy elősegítik a gazdasági, ipari és technikai együttműködést. Az ilyen együttműködést fontos és szükséges összetevőnek tartják a kétoldalú kapcsolatok megszilárdításában. Az együttműködésnek mindinkább arra kell irányulnia, hogy hosszú távra szóló távlatokat dolgozzon ki.

Mindkét fél meggyőződése, hogy az 1978. május 6-án a Szovjetunió és a Német Szövetségi Köztársaság gazdasági és ipari hosszútávú együttműködésének fejlesztéséről és elmélyítéséről aláírt szerződés nagy jelentőségű hozzájárulás ehhez a fejlődéshez.

VIII.

Csupán az enyhülés és a kölcsönös kapcsolatok konstruktív szellemű fejlesztése útján lehet közelebb hozni a népek vágyának megvalósítását, a tartós béke biztosítását.

IX.

A felek megerősítik azt az álláspontjukat, hogy az 1971. szeptember 3-án aláírt négyoldalú megállapodás szigorú tiszteletben tartása és teljes megvalósítása lényegi feltételét jelenti az enyhülésnek Közép-Európában, az érintett államok, így a Szovjetunió és a Német Szövetségi Köztársaság közötti kapcsolatok megjavításának.

X.

A felek hangsúlyozzák, hogy kétoldalú kapcsolataikat a jövőben is az enyhülés és az együttműködés követelményeinek szellemében fejlesztik. Meggyőződésük, hogy ez mindenkinek javát szolgálja.

Bonn, 1978. május 6.

L. I. Brezsnyev
H. Schmidt

I. cikkely

A szerződő felek célul tűzik ki, hogy szilárd és hosszútávú alapon elősegítsék a gazdasági, ipari és műszaki együttműködést, amely a kétoldalú kapcsolatok megszilárdításának fontos és elengedhetetlenül szükséges eleme.

II. cikkely

A szerződő felek az együttműködés további fejlesztésében működnek közre, egyebek között a következő területeken:

Az ipari komplexumok és vállalatok létrehozásában, bővítésében és korszerűsítésében, különböző berendezések és más termékek közös kifejlesztésében és gyártásában,

különböző nyersanyagfajták kitermelésében és feldolgozásában, beleértve a tengerfenék hasznos ásványi kincseinek feldolgozását,

az energetikai együttműködésben,

az illetékes vállalatok és szervezetek közötti műszaki együttműködésben,

a bank- és biztosításügy, a szállítás és más szolgáltatások terén való együttműködésben,

a harmadik országok vállalataival és szervezeteivel való együttműködésben.

Az együttműködés egyebek között olyan ágazatokban valósul meg, mint a gépipar, a járműgyártás, a fémkohászat, vegyipar, az elektrotechnika, ezen belül az elektronikus ipar, valamint a közszükségleti cikkek gyártása.

III. cikkely

A szerződő felek ösztönözni fogják a gazdasági információk lehető legszélesebb cseréjét azzal a céllal, hogy javítsák a kölcsönös értékesítési lehetőségeket. Ennek során az érvényes törvények és jogszabályok keretében továbbra is ösztönzik a kereskedelmi együttműködési irodák, üzletkötő csoportok, vállalati és szervezeti képviseletek, vegyes társaságok és műszaki személyzet üzleti kapcsolatait.

IV. cikkely

A két állam közötti gazdasági, ipari és műszaki együttműködés fejlesztésének során erőfeszítéseket tesznek, hogy figyelembe vegyék a nemzetközi munkamegosztás elveit és a meglevő piaci viszonyokat.

V. cikkely

Erőfeszítéseket tesznek a garanciák biztosítása terén. Azzal a céllal, hogy a közép- és hosszúlejáratú hiteleket a két országban érvényes szabályzatok keretein belül a lehető legkedvezőbb feltételek között lehessen folyósítani.

VI. cikkely

A jelen szerződésben való együttműködéssel és a gyakorlati megvalósítás feletti felügyelettel a Szovjetunió és a Német Szövetségi Köztársaság gazdasági és tudományos-műszaki együttműködési bizottságát bízzák meg, az illetékes és érdekelt gazdasági szervek részvételével. A jelen szerződés céljainak elérése érdekében a bizottság a jelzett szervek részvételével hosszútávú programot dolgoz ki az együttműködés alapvető irányzatairól.

VII. cikkely

Az 1971. szeptember 3-i négyoldalú megállapodással összhangban a jelen szerződést a megállapított eljárásoknak megfelelően kiterjesztik Nyugat-Berlinre.

VIII. cikkely

A jelen szerződés nem érinti a szerződő felek által korábban megkötött kétoldalú és többoldalú szerződéseket és megállapodásokat. A szerződő felek ezzel kapcsolatban szükség esetén egyikük javaslatára konzultációt folytatnak, mindazonáltal ezek a konzultációk nem érinthetik a jelen szerződés alapvető céljait.

IX. cikkely

A jelen szerződés hatálya 25 évre szól. A szerződés elsődleges érvényességi idejét tíz évben állapítják meg, amelynek lejártakor a szerződő felek megállapodása alapján mindannyiszor a következő ötéves időszakra meghosszabbítást nyer.

X. cikkely

A jelen szerződés azt követően lép érvénybe, hogy a szerződő felek kölcsönösen értesítik egymást a két államban ehhez szükséges hivatalos eljárások megtörténtéről.

A jelen szerződés 1978. május 6-án Bonnban, két hiteles példányban készült, orosz és német nyelven, mindkét szöveg azonos érvényű.

A Szovjetunió nevében
L. Brezsnyev
A. Gromiko

a Német Szövetségi Köztársaság nevében
H. Schmidt
H. D. Genscher

Aláírták a két dokumentumot

Szombaton délután a bonni kancellári hivatalban a két küldöttség tagjainak részvételével plenáris ülést tartottak. Előzőleg a szakminiszterek áttekintették a megbeszélések eredményeit, majd Leonyid Brezsnyev és Helmut Schmidt vonta meg a tárgyalások mérlegét.

Ezt követően került sor a kancellári hivatal dísztermében a szovjet—nyugatnémet közös nyilatkozat és a gazdasági-ipari együttműködési megállapodás aláírására. Az ünnepélyes aláírásnál jelen voltak a két küldöttség tagjai.

Az aláírást követően Leonyid Brezsnyev és Helmut Schmidt méltatta a két dokumentumot és a megbeszéléseket.

Gazdasági megállapodás

A Szovjetunió és a Német Szövetségi Köztársaság hosszútávú együttműködésének fejlesztéséről és elmélyítéséről a gazdaság és az ipar területén.

A Szovjetunió kormánya és a Német Szövetségi Köztársaság kormánya, figyelembe véve az 1970. augusztus 12-i szerződésben kifejezett készséget az együttműködés javítására és bővítésére, beleértve a gazdasági kapcsolatok területét,

A
lemezposta
AJÁNLATA
SEGÍTÜNK ÖNNEK A VÁLASZTÁSBAN!

Ezúttal is néhány HUNGAROTON lemezt ajánlunk szíves figyelmébe:

db

___ *ERKEL FERENC:*
Hunyadi László – opera-keresztmetszet.
SLPX 1043 70 Ft

___ *VIVALDI:*
A négy évszak
Kovács Dénes /hegedű/
SLPX 1102 70 Ft

___ *BIZET:*
Carmen – opera keresztmetszet
SLPX 1269 70 Ft

___ *LISZT:*
Les Preludes
SLPX 11341 70 Ft

___ *SIMÁNDY JÓZSEF*
operaáriákat énekel
SLPX 11428 70 Ft

___ *BEETHOVEN:*
V. /c-moll/ szimfónia – EGMONT NYITÁNY
SLPX 11457 70 Ft

___ *BAKFARK BÁLINT:*
lantmuzsikája
Benkő Dániel /lant/
SLPX 11549 70 Ft

A hanglemezek utánvéttel megrendelhetők a kivágott és kitöltött hírdetési szelvényen 250 Ft-nál nagyobb értékű megrendelés esetén magunkra vállaljuk a postaköltséget.
A teljes HUNGAROTON lemezválasztékkal vásárlóink rendelkezésére állunk.
Ez több mint 600 lemez!
Kérje katalógusunkat, kedvére válogathat.

Címünk:
lemezposta
1817 BUDAPEST

MEGRENDELÉS
Alulírott megrendelem a fenti hanglemezeket utánvéttel.

Név: _____
Cím: _____

Kelt: _____ aláírás

Ha katalógust kér,
aláhúzással jelezze érdeklődési körét
Zenekari művek, versenyművek, kantáta, oratórium, egyházi zene, opera, kórusművek, hangszerszólók, kamarazene, mai magyar zeneszerzők, irodalom, vers, egyéb.

Név: _____
Cím: _____

aláírás

MŰVELT NÉP KÖNYVTERJESZTŐ VÁLLALAT

CENTRUM ÁRUHÁZ

Női bakfis ruha és kosztüm 143,— Ft 2500,— Ft-ig

1978. május 8-án

CENTRUM HÉTFŐ

20%

Felveszünk TB szolgáltatási számfejtőket

5-ös ÉPFU
Megyeri út 26.

Az EIVRT Sopiana Gépgyára felvesz:

- Forgácsoló technológiában jártas GÉPÉSZTECHNIKUSOKAT, valamint gyártástechnológus végzettségű UZEM- illetve GÉPÉSZMÉRNÖKÖKET TECHNOLÓGUSI MUNKAKÖRBE
- Gépésztechnikumi illetve szakközépiskolai végzettséggel ELŐRAJZOLÓKAT, TERMELÉSI PROGRAMOZÓKAT
- Közgazdasági technikumi illetve szakközépiskolai végzettséggel rendelkező dolgozót KÖNYVELŐI munkakörbe
- FORGÁCSOLÓ szak- és betanított dolgozókat
- Gyakorlattal rendelkező GÉPSZERELŐ (lakatos, műszerész) szakmunkásokat
- Üzemfenntartási osztályra gyakorlattal rendelkező GÉPLAKATOSOKAT

Jelentkezés: EIVRT
Sopiana Gépgyára, Pécs
Szalai András u. 8.
Felvételi iroda

„A HALOTTLÁTÓ"

Színes, 70 perces magyar dokumentumfilm

A forgatókönyvet írta és rendezte:

Moldován Domonkos

Fényképezte: PAP FERENC

Putnokon él egy asszony, aki 25 esztendeje „látja a halottakat", s közvetíti üzeneteiket az élőknek, hozzátartozóiknak.
A halottlátó asszonyról, s a „fogadónapjain":
hétfőtől—péntekig hozzá zarándokló vendégeiről szól a film.

Bemutatja a Kossuth Klubmozi:

1978. május 10-én és 12—17-ig 5 és 7 órakor.
Egységes helyár 5,— Ft.
Jegyeket a Kossuth mozi pénztára árusít.

Kistermelők!

A Baranya megyei Állattenyésztési Felügyelőség kedvező vásárlási feltételekkel 7—8 hónapos vemhes üszőt tud biztosítani a kistermelők részére.

1 db vemhes üsző vásárlása esetén 25 000,— Ft,
2 db vásárlása esetén 50 000,— Ft OTP-, illetve takarékszövetkezeti kölcsön igényelhető.

A vemhes üsző ellése után, ha arra négyéves tartási szerződést köt, a fennálló rendelkezések szerint 10 000,—, illetve 20 000,— Ft állami támogatásra jogosult.

◆

Bővebb felvilágositást ad a forgalmazási csoport.
Telefon: 13-588

BARANYA MEGYEI ÁLLATTENYÉSZTÉSI FELÜGYELŐSÉG, 7625 PÉCS, Hunyadi út 54.

NYÁR '78

ÚJ UTAKON AZ IBUSZ-SZAL

Várja Önt a nagyvilág!

Körutazások és városlátogató túrák

Bulgária, Románia, Csehszlovákia, az NDK, Lengyelország, a Szovjetunió, Jugoszlávia, Olaszország és Ausztria legszebb tájaira és városaiba.

Egyénileg utazóknak külföldről induló társas utazásokat, különféle programokat és szolgáltatásokat ajánlunk.

Részletes felvilágosítás és jelentkezés az IBUSZ-irodákban.

IBUSZ

Egész évben gyűjtse a „MÁRKA" kupakot!

Ötven „Márka" kupakért egy-egy sorsjegyet adunk, ha 1978. december 31-ig eljuttatja vagy elhozza a begyűjtőhelyre.



Cím: 1061 Budapest, Hegedű u. 9.
Az átvétel időrendje: hétfőn, szerdán és pénteken 13-tól 16 óráig.
Bármilyen „Márka" üdítőitalos kupakkal szerencséje lehet. Sorsolás: 1979. január 13-án.
Főnyeremény: egy Zsiguli személygépkocsi, és további értékes nyeremények.

LAKÁS–INGATLAN

Diósviszlón 2000 n-öl lucerna kaszáló, örök árban, megosztva is – a falu közepén –, eladó, valamint 10 db sínvas, 7 m-es, 1 db felvonó (csörlő), 1 db 100 literes prés, 1 db 4 személyes rekamié. Érdeklődni: Tarczy, Pécs, Felsőmalom u. 11.

1½ szobás, beköltözhető, belvárosi, komfortos lakást keresek megvételre. Cserelakás van. „Azonnal" jeligére a Sallai utcai hirdetőbe.

Gázfűtéses utcai házrész, azonnal beköltözhetően eladó. Cím: Balatincz Zoltán, Zsinkó I. u. 6.

Nagyméretű 3 szobás, komfortos öröklakás a város központjában eladó. Telefon: 17 óra után 15-770.

Balatonbogláron 163 n-öl telek szőlővel, gyümölcsössel eladó. Móricz Zsigmond utca 7.

Lakásmegoldást keresek 100 000 Ft kp-vel. „Rózsa" jeligére a Hunyadi úti hirdetőbe.

3 szoba hallos, kertes családi ház, beköltözhetően eladó. Szilágyi Dezső utca 30. Burek.

Joghallgató fiúnak külön bejáratú albérletet keresek, fürdőszobahasználattal. Egyetemhez közel. Dr. Hajdú, 7213 Szakcs.

Kertes kis családi ház beköltözhetően eladó. Érdeklődni: szombat-vasárnap, Táncsics Mihály utca 7.

Reprezentatív öröklakás (2 és fél szobás, garázsos), városközpontban eladó. Lakástelefon: 17-321.

Eladó azonnal beköltözhetően 1 szoba, konyha, éléskamra, 104 n-öl területtel. Pécs, Május 1. utca 13. sz., vagy elcserélném PIK, 2 szobás lakásért. Érdeklődni: Pécs, Melinda u. 25., fszt. 3.

Két szoba, távfűtéses I. emeleti szövetkezeti lakás eladó. Radnóti M. út 5/B. Érdi. Telefon: 16-099.

Eladó, 500 négyszögöl szőlőtelepítésre alkalmas terület Cserkúton, a 26-os busz végállomásnál. Érdeklődni lehet: munkaidőben, a 11-653-as telefonon.

Eladó 4 szobás családi ház, Kővágószőlős központjában, gazdasági épülettel, 500 négyszögöl területtel. Érdeklődni lehet: Mérei Sándor, 7940 Csonkamindszent címen.

Eladó Komlón a Berek utcában, tágas új garázs. „55 000" jeligére a komlói hirdetőbe.

Eladó Komló központjában, 2 szoba összkomfortos távfűtéses szövetkezeti lakás. „360 ezer kp.+70 ezer OTP" jeligére a komlói hirdetőbe.

230 négyszögöl gyümölcsös, faházzal Szkókon eladó. Szép kilátás. Érdeklődni: Kerkai Gyula Pécs, Szegfű utca 17. Tel.: 21-132.

Mohács, Perényi tömbbelső 2/a ép. III. em. 11. OTP társasház garázzsal kp+OTP átvállalással eladó. Érdeklődni vasárnap a helyszínen.

Kertes családi ház, beköltözhetően eladó. Váradi Antal utca 14.

Vennék három- vagy négyszobás családi házat. Kettő darab másfél szobás cserelakást adok. Címeket: „Nyárutó" jeligére a Hunyadi úti hirdetőbe kérem.

Kétszobás, gázfűtéses OTP öröklakásomat elcserélném tanácsi nagyobbra. „Dani" jeligére a Hunyadi úti hirdetőbe.

Egyetemista házaspár, szeptembertől minigarzont vagy különálló lakrészt bérelne. „Gyerek nélkül" jeligére a Hunyadi úti hirdetőbe.

Legfelsőgyükés V. sor 8. eladó, – 400 négyszögöl szőlő-gyümölcsös kertrész, présház. Tóth Lajos, Pécs, Hegyalja út 40.

3 szobás, konyha, mellékhelyiségekkel, 1200 négyszögöl belterülettel, azonnal beköltözhető ház eladó. Vókány, Kossuth Lajos út 117. Érdeklődni lehet: Kossuth út 95-ben.

Elcserélném kettőszobás fürdőszobás, előszobás, loggiás, garázsos olcsóbérű lakásomat 2½ vagy 3 szobás komfortosra. Érdeklődni: Tolbuhin út 2. sz.

Pécsváradon kedvező fekvésű, közművesített házhelyek eladók. Érdeklődni: Pécsvárad, Rákóczi út 53.

Zártkerti szőlő, pince, lakható épülettel, 20 000,– Ft-ért, kertparcellák olcsón eladók, Pécs környékén, busztól 10 percre. Érdeklődni: 17-742, 18-384-es telefonon.

Bissén, beköltözhetően két ház eladó. Cím: Bisse, Petőfi utca 44.

Elcserélném Építők útjai 2 szobás, összkomfortos nagyerkélyes tanácsi lakásomat, hasonló alapterületű kertvárosi lakásra. „Földszint" jeligére a Hunyadi úti hirdetőbe.

Komlón Dávidföldön, Székely Bertalan utcai 7. számú családi ház, garázzsal eladó. Érdeklődni: hétköznap – délután.

Vennék falun kis házat, 25 000,– Ft-ig. „Egyedül" jeligére a Hunyadi úti hirdetőbe.

Elcserélném a III. kerületben lévő négyszobás garázsos, elkülönített, fél családi házamat egy 2–2½ szobás tanácsi lakásért + költségtérítés. „Uránvárosiak előnyben" jeligére a Hunyadi úti hirdetőbe.

Szövetkezeti garzonlakás és új Simson kismotor eladó. Dobó István utca 82. II. emelet 8. Mindennap 18–20 óráig.

Eladó 3 szoba összkomfortos családi ház, 2000 négyszögöl területtel, Királyegyházán, Petőfi út 53.

1 vagy kettőszobás lakást bérelnék, két személy részére. „Sürgős albérlet" jeligére a Hunyadi úti hirdetőbe.

Három szoba, konyhás családi ház, gazdasági épületekkel, víz bevezetve, köves utca, 1400 négyszögöl telken eladó. Lánycsók, Dózsa György u. 108. Mohácstól 5 km.

Eladó a Pálosoknál, 2 szobás, tehermentes öröklakás, – garázzsal. „Kp. 550" jeligére a Sallai utcai hirdetőbe.

3 szobás, kertes, családi ház, beköltözhetően eladó. Pécs, I. kerület, Bokor u. 75.

Főiskolás, vagy tanárházaspárnak üres, szoba-konyha kiadó. Május 15-től. Érdeklődni: Rácváros 61-ben.

Kis családi ház, 250 négyszögöl telekkel eladó. Pécs, III. Darú dűlő 5. szám. Érdeklődni: 3. szám alatt.

Pécsi, 2 szobás szuterénos, kertes családi ház eladó. Losonc u. 7. sz.

Orfűn, 260 négyszögöl kert eladó. 7630 Pécs, Baranyavár u. 7.

Telek eladó Balatonmária-alsón, 189 négyszögöl. Régi műút mellett. Érdeklődni: este 19 óra után, a 21-445 telefonon.

Elcserélném kettőszoba, összkomfortos, házfelügyelői lakásomat, hasonló tanácsira. „Pipacs" jeligére a Sallai utcai hirdetőbe.

2 szoba, összkomfortos, uránvárosi III. emeleti, tanácsi lakásomat, elcserélném 3 szobás, (esetleg 4 szobás) hasonlóra, I. emeletig, buszmegállóhoz közel, megegyezéssel. Kertváros kizárva. Érdeklődni telefonon, 11-496 este 5–9 óra között.

Elcserélném uránvárosi, 2 szoba összkomfortos, IV. emeleti, tanácsi lakásomat hasonló házfelügyelőire. Érdeklődni: 18-680, 18 óra után.

Üres, szoba-konyhás, fürdőszobás albérletet keres, fiatal gyermekteln házaspár. „Nyugalom" jeligére a Sallai utcai hirdetőbe.

Összeköltözők! 2 db, másfél szobás, tanácsi, összkomfortos lakást cserélnénk 3 szobásra. „II–III. kerület" jeligére a Sallai utcai hirdetőbe.

Harkányi hegyen műút mellett, 900 négyszögöl szőlő és szántó terület megosztva is eladó, villany van. Cím: Siklós, Vértanúk u. 30.

Elcserélném dunaújvárosi, kétszobás, loggiás, Dunára néző, távfűtéses, szövetkezeti lakásomat, hasonló pécsiért. Leveleket: „Nyári csere" jeligére a Sallai utcai hirdetőbe.

Öröklakást vennék. „Egy vagy másfél szobás" jeligére a Sallai utcai hirdetőbe.

Vidéki 4 szoba, összkomfortos, szuterénos, családi ház, 600 négyszögöl bekerített telek, gyümölcsössel, szőlővel és nagy melléképülettel eladó vagy elcserélhető. Pécshez 20 km-re. „Jó közlekedés" jeligére a Sallai utcai hirdetőbe.

ADÁS — VÉTEL

NYSA 521 típusú tehergépkocsi, 0,8 t teherbírású eladó. Érvényes műszaki vizsga 1980-ig. Érdeklődni: 12-311-es telefonon vagy AMFORA UVÉRT Megyeri út 59. Raktárbázis.

Libatömőgép – elektromos –. eladó. Bánáti József, Szigetvár, 7900, Kanizsa u. 18.

IN-es S–100-as Skoda gépkocsi – betegség miatt –. minden elfogadható árért eladó. Érdeklődni: Pécs, Szigeti út 8/B., I. em. 3.

353-as Wartburg alkatrész eladó. Pécs, Marx u. 102.

Skoda 1000 MB 1979 márciusig műszaki vizsgával, olcsón eladó. Pécsudvard, Széchenyi u. 51. Sebestyén.

Eladó 3 kat. hold fenyeres, évi termése. Pécs, Kertváros, Orgona utca 14.

RAJ GAZ 69-es olcsón eladó. Berkesd, Alkotmány u. 138.

ZI Wartburg de Luxe eladó. Pécs, Vasas, Szövetkezet u. 92.

Eladó NOVA villanysütő, kétlapos rezsóval, 4 db félig üvegezett tüzépi ajtók 85-ös, teljesen új állapotban, 1000 db nagyméretű cserép. II. kerület, Ady E. u. 26.

Német juhászkölykök eladók. Telefon: 13-628.

Főnix-pálma eladó, 14 éves. Érdeklődni: 5 óra után, Pécs, Építők útja 44., III. emelet 6. Tiszai.

Antik bútor, szőnyeg, képek eladók. 17-722 telefonon, 8–9 óra között.

Olasz parkettcsiszoló és szélcsiszoló eladó. 2016 Leányfalu, Kikelet u. 4. Atzél Ferenc.

VEGYES

Elvesztettem az aranyórámat április 17-én, a Sallai utca végén. Megtalálónak jutalmat fizetek. Csató, Szigeti u. 6/a.

Garázs kiadó. Horváth Mihály, Hunyadi út 88.

Árverés

A Pécs–Baranyai Beruházási Vállalat 1978. május 10-én (szerdán) 9 órakor nyilvános árverésen értékesíti az alábbi épületeket bontásra:

Radnics u. 15.
Radnics u. 17.
Lánc u. 23.
Lánc u. 25. északi rész
Harangöntő u. 1/1.
Bajcsy-Zs. u. 40.
Bajcsy-Zs. u. 42.
Zólyom u. 7.
Zólyom u. 17.
Xavér u. 12.

Az árverés helye:

Pécs, Sallai utca 7.

Magyar bélyegsorok és blokkok, 1956. évtől 1964-ig kiállítási kartonon, 5000 Ft-ért egybe eladó. Érdeklődni: telefonon délután 2 órától 5 óráig, 18-794.

Eladó csöveskukorica, 20–25 q, 120 literes fakád, négykerekű kézikocsi. Pécs, Mártírok útja 9.

601-es Trabant Combi, karosszéria bontva eladó, Tettye utca 18. Telefon: 21-219. 17 óra után.

353-as Wartburg karosszériát vennék. „Karambolos" jeligére a Hunyadi úti hirdetőbe.

Cseh mély babakocsi újszerű állapotban eladó. Tel.: 21-407.

Áron alul faház szétbontva eladó. (17,5 m², szentlőrinci fapanel elemekből). Érdeklődni: Telefon 21-247 vagy Mohács, Csele-patak melletti vegyesboltban.

Eladó új 4000 literes gázolajtartály, 2,8 m²-es Totya lemezkazán. Beremend, Ifjúság u. 16.

Nagyméretű akváriumok halakkal eladók Szabó, Batthyány utca 4.

Wartburg 312-es, bontva eladó. Felsővámház utca 15.

Vasvázas nyúlólak olcsón eladók. Ugyanitt Skoda 1000 MB bontva eladó. Pécs, Kovácstelep, Ürögi fasor 27.

CZ Wartburg, friss műszakival eladó. Érd: Kertváros, Enyezd u. 26. II/9., délután 4 után.

Veszek SZKIF sátras utánfutót. „Reális ár" jeligére a Sallai utcai hirdetőbe.

353-as Wartburg alkatrész eladó. Pécs, Marx u. 102.

Skoda 1000 MB 1979 márciusig műszaki vizsgával, olcsón eladó. Pécsudvard, Széchenyi u. 51. Sebestyén.

Eladó 3 kat. hold fenyeres, évi termése. Pécs, Kertváros, Orgona utca 14.

RAJ GAZ 69-es olcsón eladó. Berkesd, Alkotmány u. 138.

ZI Wartburg de Luxe eladó. Pécs, Vasas, Szövetkezet u. 92.

Eladó NOVA villanysütő, kétlapos rezsóval, 4 db félig üvegezett tüzépi ajtók 85-ös, teljesen új állapotban, 1000 db nagyméretű cserép. II. kerület, Ady E. u. 26.

Német juhászkölykök eladók. Telefon: 13-628.

Főnix-pálma eladó, 14 éves. Érdeklődni: 5 óra után, Pécs, Építők útja 44., III. emelet 6. Tiszai.

Antik bútor, szőnyeg, képek eladók. 17-722 telefonon, 8–9 óra között.

Olasz parkettcsiszoló és szélcsiszoló eladó. 2016 Leányfalu, Kikelet u. 4. Atzél Ferenc.

Magánosok részére az

ELISZ

festő-mázoló,

tapétázó

kapacitást ajánl!

Érdeklődni:

Kossuth Lajos u. 63.
Telefon: 11-739

Elvesztettem április 30-án, délutáni órákban, a harkányi Strandon arany fülbevalómat. Kérem a becsületes megtalálót, jutalom ellenében értesítsen, 14-068 telefonszámon.

Több éves külkereskedelmi gyakorlattal, francia és német felsőfokú nyelvvizsgával, állást vállalnék, Pécsett. „Középfokú képesítés" jeligére a Sallai utcai hirdetőbe.

Belvárosi lakásom takarítására, megbízható személyt keresek, heti 1 vagy 2 alkalomra. „Lehetőleg délelőtt" jeligére a Sallai utcai hirdetőbe.

Szőlő permetezéséhez értő férfit keresek. „Szőlő" jeligére a Sallai utcai hirdetőbe.

Garázst bérelnék, a Kertvárosban. Telefon: 14-263.

Gondozót keresünk, idős asszony mellé, összkomfortos lakásunkba. 7.30-tól 14.00 óráig. „Sürgős" jeligére a Hunyadi úti hirdetőbe.

Intézmények figyelmébe! Minden fajta ipari kosár készítését a megadott méret szerint vállalja Vincze János, kosárfonó-mester. Mohács, Tolbuhin u. 1. sz.

Szerkezetlakatos és karosszérialakatos szakmákban jártas gépésztechnikus, elhelyezkedne középvezetőnek vagy szerkesztő-tervező munkakörbe. Ajánlatokat: „Szakmai gyakorlat" jeligére a Hunyadi úti hirdetőbe.

HÁZASSÁG

Keresek házasság céljából, olyan 38–45 éves, nem dohányzó és nem italozó férfit, aki tartalmas, őszinte kapcsolatra vágyik és személygépkocsival rendelkezik. Részemről minden adott. „Teljes cím" jeligére a Hunyadi úti hirdetőbe.

32 éves, fiatal, barna férfi, házasság céljából megismerkedne hozzáillő leánnyal. Fényképes levelek előnyben. „Alfa" jeligére a Hunyadi úti hirdetőbe.

Jó emberi tulajdonságokkal rendelkező, csinos, házias, jóállású nő, egy gyermekkel olyan józanéletű, 40 év körüli diplomás férfi levelét várja házasság céljából, kinek hasonló tulajdonságai és igényei vannak és hiányzik életéből a családi fészek melege. „Nyári vakáció" jeligére a Hunyadi úti hirdetőbe.

21 éves, 185 cm magas fiatalember vagyok. Szeretnék megismerkedni hasonló korú lánnyal házasság céljából. Minden levélre válaszolok. „Árvafiú" jeligére a Hunyadi úti hirdetőbe.

45 éves, 170 cm, barna, szemüveges, önhibáján kívül elvált, teljesen független, több oldalúan képzett vasasszakmunkás, jó keresettel, saját házzal, házasságot kötne becsületes, szorgalmas, korban hozzáillő barna független nővel. „Kocsi is előfordul" jeligére a Hunyadi úti hirdetőbe.

Egyedül élő nő vagyok, 54 éves. Főbérleti lakással rendelkezem. Házasság céljából megismerkednék 55–60 éves férfival. „Józan élet" jeligére a Sallai utcai hirdetőbe.

Két független barátnő, rendezett anyagiakkal, megismerkedne 48–55 évesig, káros szenvedélytől mentes, szakmunkás férfival, házasság céljából. Komoly szándékúak levelét várjuk. „Középtermetű" jeligére a Sallai utcai hirdetőbe.

Házasság céljából megismerkednék elvált vagy özvegyasszonnyal, 25–35 évesig. Gyermek nem akadály. „Levendula" jeligére a Hunyadi úti hirdetőbe.

Vidéki, középkorú, középmagas, független férfi keresi, 30-tól 46 éves korig, független nő ismeretségét házasság céljából, ki meleg otthonomba jönne. Vidéki összkomfortos, kertes, családi házam van és egy személygépkocsim. „Gyöngyvirág 78" jeligére a Hunyadi úti hirdetőbe.

35 éves, csökkent járóképes, dolgozó férfi, megismerkedne természetet, utazást kedvelő lánnyal vagy elvált asszonnyal, házasság céljából. „Zöld Fény" jeligére a Sallai utcai hirdetőbe.

48 éves, elvált asszony, megismerkedne 50–55 éves korig, 170 cm magas, jó megjelenésű, intelligens férfival, házasság céljából. Lakás van. „Liliom" jeligére a Sallai utcai hirdetőbe.

63 éves, nyugdíjas férfi, megismerkedne házasság céljából, hozzáillő nővel. „Falura jönne" jeligére a Sallai utcai hirdetőbe.

37 éves, 170 cm magas asszisztensnő megismerkedne házasság céljából, intelligens férfival. „Nyári találkozás" jeligére a Sallai utcai hirdetőbe.

Házasság céljából, megismerkednék egyedülálló nővel, 50 éves korig. Fényképes levelek előnyben. „Lakás szükséges" jeligére a Sallai utcai hirdetőbe.

172/67 éves, nyugdíjas, gyermektelen, egyedül élő férfi vagyok. Keresek korban hozzámillő, becsületes asszonyt. Kertes házam, nyaralóm van. „Gyermektelen előnyben" jeligére a Sallai utcai hirdetőbe.

164 magas, csinos, szőke, gyermektelen, jogi diplomás, önmagára és környezetére igényes, elvált asszony, – rendezett anyagiakkal, keresi hasonló adottságú férfi ismeretségét, 45 évesig, házasság céljából. „Orchidea" jeligére a Sallai utcai hirdetőbe.

Házias, csinos, karcsú, középtermetű, utazást kedvelő, lakással rendelkező, egyedülálló, érettségizett nő vagyok. Jó megjelenésű, legalább középiskolai végzettségű, tartalmas, családi életre vágyó, 28–35 év közötti férfi őszinte, bemutatkozó, lehetőleg fényképes levelét várom, házasság céljából. „Drágakő" jeligére a Sallai utcai hirdetőbe.

175 cm magas, 55 éves, önhibáján kívül elvált, káros szenvedélyektől mentes, egyedülálló, nyugdíjas férfi vagyok. Házasság céljából keresem azt az egyedülálló, jólelkű nőt, aki szeretetre vágyik és hű feleség tudna lenni és vidéki, saját, kertes, családi házamba jönne. „Boldogságra vágyom" jeligére a Sallai utcai hirdetőbe.

168/70 nyugdíjas, pécsi gazonlakásába élettársat keres. „Garzon" jeligére a Sallai utcai hirdetőbe.

78 éves nyugdíjas keres korban hozzáillő özvegy nyugdíjas asszonyt, aki otthonába fogadná. Készpénzzel rendelkezem. „Értelmiségi" jeligére a Sallai utcai hirdetőbe.

27/160 legényember, házasság céljából megismerkedne hozzáillő lánnyal vagy elvált asszonnyal. Lakás van. „Piros rózsa" jeligére a Sallai utcai hirdetőbe.

47/170 cm magas, özvegyasszony vagyok. Lakással rendelkezem. Társaság hiányában keresem józan életű férfi ismeretségét, házasság céljából. „Fehér szegfű" jeligére a Sallai utcai hirdetőbe.

39 éves 164 cm magas értelmiségi nő keresi, zenét, utazást kedvelő, lehetőleg kocsival rendelkező értelmiségi férfi ismeretségét, házasság céljából, aki legalább 175 cm magas. „Középtermetű" jeligére a Sallai utcai hirdetőbe.

a MERUKER

újabb kiárusítása

A KOSSUTH L. U. 3. SZ. ALATT!

A sikeres cipőbörze után most

kötöttáru-kiárusítás

kezdődik 1978. május 9-én, de. 10 órakor!
Női kötöttáruk, pulóverek, kardigánok és melltartók

50–60% **-os árengedménnyel vásárolhatók!**

Import, modern mintás nyakkendők 80,— Ft-os reklámáron beszerezhetők.
Tekintse meg Ön is a MERUKER kötöttáru-kiárusítását a Kossuth Lajos u. 3. sz. alatt!
Kedvezően alacsony áron vásárolhat! Amíg a készlet tart!

Dolgozókat felveszünk

KŐMŰVES, tetőfedő, villanyszerelő, fűtésszerelő, gázszerelő és tmk-szerelő szakmunkásokat és segédmunkásokat, valamint 4 órás munkaidőre, női dolgozókat ételosztó, takarító munkakörbe felveszünk. Pécsi Építő és Tatarozó Vállalat, Pécs, Tímár u. 23. sz. (34076/0130)

8 ÓRÁS munkaidővel alkalmazunk **női munkavállalót, takarítónői** és könnyű kertészeti munkára, kerti munkában jártasak előnyben. Pécsi Természetvédelmi Felügyelőség, Pécs, Tettye tér 9. (150019/0882)

GYAKORLATTAL rendelkező **SZTK-ügyintézőt** felvesz a Pécsi Dohánygyár. Jelentkezés a munkaügyi osztályon. (150018/0893)

KŐMŰVES, esztergályos, síkköszörűs szakmunkásokat, valamint női betanított és férfi segédmunkásokat felvesz a Pécsi Dohánygyár. (150017/0893)

A PÉCSI Faipari Szövetkezet villanyszerelőt felvesz. Jelentkezni lehet: Pécs, Bolgár Néphadsereg útja 10., munkaügy. (150014/0609)

ÁLTALÁNOS szerkezeti és karosszérialakatost, valamint nehézgépkezelőket felvételre keresünk. Jelentkezni lehet: Pécsi Köztisztasági Vállalat tmk-műhelyvezetőnél, Pécs, Bolgár Néphadsereg útja 92. (1007/0142)

A GANZ Műszer Művek vajszlói alkatrészgyára felvételre keres forgácsoló szakmában jártas üzemmérnököt, gépésztechnikusokat és forgácsoló szakmunkásokat technológusi, technikusi és forgácsoló gépbeállítói munkakörbe. Jelentkezés: Vajszló, Petőfi u. 72., II. személyzeti előadónál. (897/0896)

GÉPKOCSIVEZETŐKET, kisegítő gépkocsivezetőket, autószerelőket, szervizmunkást és takarítónőt felvesz a Tejipari Szállítási Vállalat, Pécs, Ifjúmunkás u. 2. (962/0905)

FELVESZÜNK kétműszakos foglalkoztatással 14-től 50 éves korig munkakönyvvel rendelkező — női dolgozókat kesztyűvarrás betanulására. Kesztyűgyár 2. sz. Gyára Pécs, Vadász utca 83., munkaügy. (955/0009)

GYAKORLOTT gyors- és gépírót felveszünk. Jelentkezés: Dunántúli Cipőkereskedelmi Vállalat, munkaügyi osztály, Pécs, Közraktár u. 1—5. (988/0606)

A TITÁN Kereskedelmi Vállalat Baranya megyei Kirendeltsége felvesz az ügyvitel gépesítéséhez érettségizett dolgozókat (kezdő is lehet), illetve gépi adatrögzítőket, 2 gyors- és gépíró adminisztrátort, továbbá vasedény és műszaki eladói képesítéssel rendelkező kereskedelmi szakmunkásokat, férfi raktári segédmunkásokat, valamint tmk-villanyszerelőket. Jelentkezés adm. munkakörökre Iniczky Mária ügyviteli osztályvezetőnél, egyéb munkakörökre Schepp János raktárvezetőnél, Pécs, Megyeri út 59. Raktárbázis. (1021/0378)

KONYHAI dolgozókat, mosónőt és takarítót alkalmazunk. Egészségügyi Szakiskola Pécs, Hunyadi út 72. (1014/0806)

HALÁLOZÁS

Mély fájdalommal tudatjuk, hogy szeretett feleségem, nővérem, sógornőnk, keresztmamánk,

HENCZ GÉZÁNÉ
Krommer Valéria

váratlanul elhunyt. Temetése f. hó 8-án 3 órakor lesz a szentlőrinci temetőben. A gyászoló család.

A DÉL-DUNÁNTÚLI Áramszolgáltató Vállalat Pécsi Uzemigazgatósága az alábbi munkakörökbe keres dolgozókat, azonnali felvételre: pénzbeszedőket, villanyszerelő szakmunkásokat, segédmunkásokat, villamosipari üzemmérnököt, közgazdasági vagy gimnáziumi érettségivel rendelkező fiatalokat, autóvillamossági szerelőket. Jelentkezés: DÉDÁSZ Uzemigazgatóság, Pécs, Légszeszgyár u. 13., I. emelet, munkaügyi csoport. (970/0895)

KÖNYVESBOLTI munkára fiatal munkaerőt felveszünk. Jelentkezés: Pécs, Rókus u. 5. Könyvesbolt. (1022/0912)

ÁRUKISÉRŐKET, betanított munkásokat (segédmunkásokat, csomagolókat) felveszünk. Jelentkezés: Pécs, Megyeri út 59. Füszért, munkaügy. (991/0048)

A PÉCSI Tejüzem azonnali belépéssel felvesz női segédmunkásokat, betanított gépkezelőnek, férfi segédmunkásokat anyagmozgatónak, zsákolónak, lakatost, villanyszerelőt, olajtüzelésű kazánfűtőt, takarítónőt állandó délelőttös műszakra, irodatakarításra. Jelentkezés: Tüzér utca 15. (1011/0776)

A BARANYA megyei Temetkezési Vállalat a pécsi központba, sírásó munkásokat vesz fel. Jelentkezés: a vállalat központjának munkaügyén. Pécs, Bolgár Néphadsereg u. 97. (1019/0082)

SZÁMVITELI DOLGOZÓT, önálló munkakörbe, balatoni üdülőbe, június 1-től augusztus 31-ig — felveszünk. Baranya megyei Tanács V. B. Gazdasági Hivatala. (1026/0916)

A FUSZÉRT Vállalat felvételre keres: könyvelésben jártas adminisztrátorokat. Jelentkezés: Pécs, Megyeri út 59. Füszért. Munkaügy. (992/0786)

A KESZTYŰGYÁR gyakorlott gyors-, gépírónőt felvesz. Jelentkezés: Sörház utca 36. Személyzeti osztály. (1041/0009)

A KESZTYŰGYÁR műszaki és kellékraktárába segédmunkásokat felveszünk. Jelentkezés: Sörház utca 36. Anyagosztály vezetőnél. (1042/0009)

1—2 MŰSZAKOS munkakörbe segéd- és betanított munkaerőt felveszünk, üzleti vállaló, raktári csomagolói, vasalónői munkakörökbe. Jelentkezés: Patyolat Váll. Pécs, Tüzér u. 13. Munkaügy. (1025/0884)

KÖZÉRDEKŰ

ÁRAMSZUNET LESZ: 1978. május 8-án 8–14 óráig hálózatépítés miatt Cserkút és Kővágószőllős községekben.

ÁRAMSZUNET LESZ: f. hó 8—12-ig naponta 7—16 óráig Alsógyükés és Lámpásvölgy területén. F. hó 8—12-ig naponta 7—16 óráig Jakabhegyi út, Felső- és Középmakár, valamint a Pacsirta u. területén.

A VOLÁN 12. sz. Vállalat tehergépjárművezetői és autóbuszvezetői tanfolyamot indít Pécsett, Komlón és Mohácson, a vállalattal munkaviszonyt létesítő dolgozók részére. A tanfolyamok díjmentesek, a tanfolyam ideje alatt a hallgatók munkabért kapnak. A JELENTKEZÉS FELTÉTELEI: — büntetlen előélet, — igazolt 8 általános iskolai végzettség. Az autóbuszvezetői tanfolyamon a fentieken kívül legalább 2 éves igazolt, polgári életben eltöltött tehergépkocsivezetői gyakorlat szükséges. JELENTKEZÉS ÉS RÉSZLETES FELVILÁGOSÍTÁS: Pécs, Bolgár Néphadsereg u. 33. III. emelet 7., illetve Komlón és Mohácson az üzemegység személyzeti vezetőjénél.

„A PÉCSI Orvostudományi Egyetem 1978. május 8-án délután 4 órakor a központi épület (Szigeti út 12.) II. sz. tantermében tudományos ülést tart. Tárgy: Predmerszky Tibor (Országos Sugárbiológiai és Sugáregészségügyi Kutató Intézet): A populációs szintű egészségügyi kockázat néhány kérdése. — Harsányi László (Igazságügyi Orvostani Intézet): A diagnosztikus tévedés, mint az orvosi tevékenység kockázata. — Bíró György (Közegészségtani és Járványtani Intézet): Rizikó tényezők a gyógyító megelőző ellátásban."

MIT HOL VÁSÁROLJUNK

AMMÓNIUM-NITRÁT, 34%, 50 kg kiszerelésben kapható a Kertbarátok boltjában, — Pécs, Béri B. A. u. 1. — és a Nagyárpád úti telepen. D—2-es permetező a boltban még kapható!

A MOHÁCSI vásárlóink figyelmébe ajánljuk a Duna Áruház cipőosztályán vásárolható férfi félcipőket 176,— Ft-tól 580,— Ft-ig, férfi vikendcipőket 293,— Ft-tól 790,— Ft-ig, férfi szandálokat 114,— Ft-tól 404,— Ft-ig, a női félcipőket 250,— Ft-tól 595,— Ft-ig, női szandálokat 119,— Ft-tól 521,— Ft-ig, a gyermek félcipőket (fiú és lánynál) 53,50 Ft-tól 234,— Ft-ig, gyermek vikendcipőket 84,— Ft-tól 155,— Ft-ig, és gyermekszandálokat 45,60 Ft-tól 171,— Ft-ig. Az áruház dolgozói minden kedves érdeklődőt és vásárlót szeretettel várnak!

A KONZUM SZÖVETKEZETI ÁRUHÁZ AJÁNLATA: Készüljön a nyárra, FILMEK, FÉNYKÉPEZŐGÉPEK, TÁVCSÖVEK, különleges NAPSZEMÜVEGEK és egyéb FOTÓCIKKEK gazdag áruválasztéka várja a II. emeleten lévő FOTÓOSZTÁLYUNKON. ÚJ SZOLGÁLTATÁSUNK: a szemüvegszárat méretre igazítjuk.

Jugoszláv bútorokból, osztrák kerámiaárukból

BEMUTATÓ

MÁJUS 8—13-IG
A KANIZSA DOMUS ÁRUHÁZBAN!

Kanizsa Domus Lakberendezési Áruház
Nagykanizsa, Magyar út 189.

Árengedményes jersey vásár!

75,50 Ft-tól 129,— Ft-ig plissé szoknyaanyag
shottis kockás
163,— Ft helyett 95,— Ft-ért, valamint 50,— Ft-os reklámáron vásárolhatók méteráru-osztályunkon!
Amíg a készlet tart!

Konzum Szövetkezeti Áruház
Pécs, Kossuth tér

Egy év tapasztalatai

Az Edzett ifjúságért mozgalom ne alkalomszerű, hanem folyamatos legyen

Pontosan egy évvel ezelőtt, 1977. május 7-én volt az Edzett ifjúságért mozgalom megnyitója. A mozgalmat létrehozó szervek — Oktatási Minisztérium, OTSH, KISZ és Úttörő Szövetség — célja az volt, hogy ösztönözzék és mozgósítsák a 6—26 éves korú fiatalokat a rendszeres testedzésre, sportolásra, a nemenként és korosztályonként változó követelmények teljesítésére. A mozgalom célja továbbá, hogy segítse az egészséges életmód kialakítását, a fizikai képességek, honvédelmi készségek, valamint a mozgáskultúra fejlesztését, és adjon programot a szabad idő hasznos eltöltésére.

Az eltelt egy esztendő baranyai tapasztalatairól a megyei TSH munkatársával, *Szittya Imrénével* beszélgettünk.

— A mozgalom beindításának előkészítésekor, majd az egy évvel ezelőtti induláskor is a sportszervek arra törekedtek, hogy az Edzett ifjúságért mozgalom folyamatosságát biztosítsák. Ez sikerült — kezdte a beszélgetést Szittya Imréné. — Fontos szerepet töltenek be a szervező bizottságok, melyekből a megyében 150 tevékenykedik. Általános az a gyakorlat, hogy ahol sportegyesület működik, ott a tömegsport bizottság egyben ellátja a szervező bizottság feladatait is. Azokon a helyeken, ahol nincs sportkör, ott a KISZ és az úttörő szervezet hozott létre szervező bizottságot. A szervező bizottságok tevékenysége általában jónak mondható, de sajnos vannak még bizottságok, ahol keveset tesznek, és csak a központi rendezvényeken vesznek részt. Kezdeti fennakadás volt a mozgalommal kapcsolatos nyomtatványellátással is, de a későbbiek során már kellő számú önértékelő- és jelvényigénylő lap állt rendelkezésre. Örvendetes, hogy a mozgalom beindításakor tapasztalt lendület töretlen. A rendezvények folyamatosak, tartalmukban színvonalasak, gazdag programot biztosítanak a résztvevőknek. Az irányításra kialakított szervezeti formák létrejöttek, a társszervek együttes tevékenységével biztosítják a mozgalom további szélesítését.

— *Hány fő vett részt a különböző rendezvényeken?*

— Az indítást követően sok esemény került megrendezésre, majd 1977 szeptembere és októbere újra a mozgalom hónapja volt. Ebben az időszakban a versenynaptárban szereplő események mellett növekedett az iskolai rendezvények száma. Jó kezdeményezés volt az általános iskolások úszás felmérése is. A járási és városi rendezvényeken részt vevők száma 43 ezer fő. Legtöbben a mohácsi járásban indultak a különböző versenyeken, számuk 11 ezer. De a többi járásban is átlagosan 5 ezer a résztvevők száma.

— *Az Edzett ifjúságért mozgalom eredményessége függ az irányítást végző szakemberektől is. A képzés érdekében mit tett a megyei TSH?*

— 1977 decemberében 54 sportvezetőt képeztünk ki. A szervezésünkben folyó képzések (edzőképzés, edző továbbképzés) során a mozgalommal kapcsolatos tudnivalók ismertetését is biztosítjuk. A káderképzésre a járási és városi sportfelügyelőségek részére külön anyagi támogatást biztosítottunk.

— *Melyek a további szervezéssel kapcsolatos legfontosabb feladatok?*

— A társszervekkel együttműködve biztosítanunk kell a mozgalom folyamatosságát. Növelnünk kell a rendezvények számát és ennek érdekében a gyengén működő szervező bizottságok erősítésre szorulnak. Továbbra is kiemelt feladat a propagandamunka fejlesztése. Továbbá, állandó feladat a tárgyi feltételek fejlesztése. Most lezárult egy év, a következő napokban az értékelés következik, majd a résztvevők átvehetik az ízléses jelvényeket, melyek a korosztályok sajátosságait figyelembe véve készültek. Kezdődik az újabb mozgalmi év és nagyon fontos, hogy az Edzett ifjúságért mozgalom a jövőben is ne csak alkalomszerű, hanem folyamatos legyen.

Lázár Lajos

Nemzetközi mérkőzés Újmecsekalján

A Dukla Banska Bystrica lesz ma a PMSC vendége

A PMSC labdarúgói ma, vasárnap délután a csehszlovák I. ligában szereplő Dukla Banska Bystrica együttesével mérik össze erejüket.

A 100 ezer lakosú Besztercebánya csapata a csehszlovák I. osztály újonca. Katonacsapat. Utánpótlás, és „B" válogatott játékosokkal rendelkezik. Újonc csapat létükre nem vallottak szégyent. Kevés együttes távozik győzelemmel a 15 000 nézőt befogadó korszerű, szép stadionjukból. Nagy szurkolótáborral rendelkezik a Dukla . Banska Bystrica csapata. A bajnoki táblázaton a középmezőnyben foglalnak helyet a besztercebányaiak.

A PMSC labdarúgói a Slovan Bratislava elleni mérkőzésen győzelemmel mutatkoztak be. A pécsiek újabb győzelemre törnek.

— A Dukla Banska Bystrica csapatáról jó híreket kaptunk — mondotta Farkas László, a PMSC technikai vezetője. — Kemény, rámenős labdarúgást játszanak a vendégek, mi felkészültünk erre. Csapatösszeállításunk: Fiedler — Iványi, Toma, Schulteisz, Tapaszti — Lutz, Morvai, Pál — Kardos — Kiss, Dobány. Tartalék: Farkas, Réfi, Kenderesi. Katzirz, Kincses, Dárdai sérültek.

A PMSC—Dukla Banska Bystrica nemzetközi mérkőzés fél 5-kor kezdődik ma délután a PMSC újmecsekaljai pályáján. Érdemes lesz kimenni az előmérkőzésre is, a tehetséges fiatal játékosokkal rendelkező megyebajnokságban szereplő Universitas PEAC Beremend csapatával játszik bajnoki mérkőzést.

Országos ifjúsági birkózóverseny

Tegnap délután a PMSC Tüzér utcai csarnokában megkezdődött Pécsett az országos ifjúsági I—II. korcsoportos szabadfogású verseny. Felvételünkön Gazdag Attila (PMSC) szépen végrehajtott combdobás után tussal győz Csordás (Csepel) ellen.

Arató László felvétele



Várjuk az eredményeket



Dobásgyakorlat a Spartacus cselgáncsszakosztály edzésén
Fotó: Maletics

Cselgáncsozók

Új vezetés, régi versenyzők

Nemrég, amikor a Pécsi Spartacus cselgáncs-szakosztályáról írtunk, arról számolhattunk be, hogy lassan-lassan gyökeret ereszt ez az olimpiai sportág a szövetkezeti egyesületben. A létük maga volt az egyetlen – bár korántsem lényegtelen – eredmény, versenysikerekről még nem számolhattunk be. Ezt a korszakot Maletics Miklósnak, a Pécs városi Ipari Szövetkezetek pártbizottsága titkárának, a cselgáncs szakosztály egyik „szellemi szülőjének" szavaival akár le is zárhatjuk:

– Érdemes volt átvenni a szakosztályt s ezzel megmenteni a pécsi cselgáncs sportot. A döntés nem kis harcok után született meg, de most már elmondhatjuk, az elmúlt évben végzett következetes szakosztályvezetői, edzői munka meghozta az eredményt, a versenyzők kezdenek képességeikhez méltón szerepelni a versenyeken. Mi kérjük, biztatjuk őket, hogy továbbra is rendesen, fegyelmezetten eddzenek, s meggyőződésünk, hogy akkor nem maradnak el a sikerek.

Mik azok az eredmények, amik már említésre méltók? Nemrég a II. osztályú magyar bajnokságon három pécsi cselgáncsozó állhatott fel a dobogóra. Nehézsúlyban Gera 2. lett, míg a 65 kilogrammosok súlycsoportjában Lukácsi és Kiss egyaránt a 3. helyen végzett. Az eddig lezajlott rangsorversenyek után Gera, Lukácsi, Kiss, Budai és Váradi áll jó helyen a rangsorban. A legnagyobb örömet talán a Magyar Cselgáncs Szövetségnek az az értesítése okozta, amelyben közölték, hogy Gera meghívást kapott a válogatott keretbe. Ez nagy szó, még akkor is, ha nyilvánvaló, hogy a pécsi fiúra egyelőre mint a legjobb hazai cselgáncsozók edzőtársára számítanak. De arra már számtalan példa volt, hogy az edzőtársból „szólista" lett, arról nem is beszélve, hogy a válogatott keretbe nyilván nem a „fakezűeket" hívják meg, hanem erőnlétileg, technikailag jól képzett embereket. Gera pedig nem több, mint 26 éves . . .

Az edzéseket mintegy 25–30 versenyző látogatja. Jó részük „régi motoros", akik ilyen vagy olyan okok miatt szünet után tértek vissza a tatamira, de vannak újak is. Általában gondot okoz az utánpótlás a Spartacusnál. A Pécsi Sportiskola cselgáncsozóinak többsége ütőtörő és serdülő korú, ifista csak mutatóban van, így innen mostanában nem várhatnak erősítést, várják a jókötésű, jó mozgáskészségű gyerekek jelentkezését.

Megújult a „vezérkar" is. A régi edző bevonult katonának, helyét Sárics Jenő foglalta el. A szakosztályvezető Pálinkás Károly lett, aki már a pécsi cselgáncs hőskorában is vezetőként dolgozott. Ugyanez mondható el dr. Molnár Gáborról, aki most szintén ott ügyködik a szakosztály körül.

S ha már a változásoknál tartunk: legutóbb arról beszéltünk, hogy igényesebbnek kell lenniök a szakmai munkában. Ezen a téren is javultak: hetente négyszer két órát edzenek. Azt azonban nem szabad elfeledniök, hogy az óhajtott előrelépés lehetetlen a még következetesebb, fokozatosan növekvő, kemény, fegyelmezett munka nélkül.

Belénessy Csaba

Birkózó EB Szófiában

Szófiában a szabadfogású birkózó Európa-bajnokság szombati versenynapján Szabó kiesésével megfogyatkozott magyar csapatból ismét kivált egy versenyző, a 74 kg-os Fehér. A szovjet Európa-bajnok Martától kapott ki nagy pontkülönbséggel, így számára véget ért az EB.

A többi magyar eredmény:

57 kg: Szalontai Imre a svájci Kurablit győzte le, 4 hibaponttal versenyez tovább.

62 kg: Szalontai Zoltán pontozással verte a román Radut, 1 hibapontja van.

82 kg: A világbajnok nyugatnémet Seger Kovácsot verte, de 4,5 hibaponttal még tovább küzdhet a magyar versenyző.

90 kg: Molnár kétvállal győzött a román Ivanov ellen, 4,5 hibapontja van.

A nehézsúlyban pénteken este Balla a második fordulóban leléptetéssel győzött a világbajnok román Simon ellen. Szombaton délelőtt viszont sérülten, kétvállas vereséget szenvedett a szovjet Bigajevtől.

KSH SZÁMÍTÁSTECHNIKAI ÉS ÜGYVITELSZERVEZŐ VÁLLALAT

kétműszakos munkabeosztásra

KÉPESÍTÉS NÉLKULI ADATROGZITŐKET, ÉS TÁBLAELLENŐRÖKET, SZÁMÍTÓGÉP-KEZELŐI MUNKAKÖRBE

érettségizett férfi munkaerőt felvesz

KÉPESÍTÉS MEGSZERZÉSÉNEK FELTÉTELEIT BIZTOSÍTJUK.

JELENTKEZÉS:

KSH Számítástechnikai és Ügyvitelszervező Vállalat pécsi számítóközpontja
PÉCS, SZÁNTÓ KOVÁCS JÁNOS U. 3.

Röviden

LABDARÚGÁS: Szombaton szép számú nézőközönség „szállta meg" a kék-fehér klub sporttelepének lelátóit a nemzetközi kupa '78 hazai nyitómérkőzésén, amelyen az MTK-VM a többszörös BEK-győztes NSZK-beli Bayern Münchent fogadta. MTK-VM—Bayern München 0:0 Hungária út, 15 000 néző, v.: Somlai.

KÉZILABDA. Bp. Építők–BTC 17:10 (11:1). NB I. B., női mérkőzés, Pécs.

JÉGKORONG VB. Csehszlovákia–Kanada 6:4. Már csak Csehszlovákia veretlen.

SPORT DN SPORT

Mai sportműsor

Labdarúgás. Nemzetközi mérkőzés. PMSC—Dukla Banska Bystrica. Újmecsekalja 16.30. NB II. mérkőzés: Salgótarján—Komlói Bányász, Salgótarján, 16.30. NB III. mérkőzés: Bábolna—Véménd, Bábolna, 16.30. PVSK—Keszthelyi Halac is, PVSK-pálya, 16.30. Honvéd Kiss J. SE—Sellye, Kapoly, 16.30. Megyei mérkőzések: Universitas PEAC—Beremend, Újmecsekalja, 14.30. Drávafok—Kesztyűgyár, Drávafok, 16.30. Mázaszászvár—Pogány, Mázaszászvár, 16.30. Magyarszék—Zsolnay, Magyarszék, 16.30. Szalánta—Siklós, Szalánta, 16.30. Bóly—Szigetvár, Bóly, 16.30. Mágocs—Steinmetz SE, Mágocs, 16.30. Országos ifjúsági bajnokság: Véménd—Szegedi Dózsa, Véménd, 13.30. Sellye—SZEOL, Sellye, 14.00. PVSK—Szegedi Vasutas, PVSK-pálya, 13.00. Sportiskola—PMSC Kovácstelep, 10.30.

Atlétika. Megyei középiskolás bajnokság, PVSK-pálya, 9.00. Universitas versenye, Tüzér utca, 10.00.

Asztalitenisz. NB I. mérkőzés. Postás—Universitas PEAC, férfiak. Budapest, 9.30.

Birkózás. Országos ifjúsági I.—II. korcsoportos szabadfogású verseny, PMSC-csarnok (Tüzér utca), 10.00.

Vízilabda. OB II. B mérkőzés. Kaposvár—PMSC, Kaposvár, 12.00.

Evezés. Bp. Honvéd országos idénynyitó versenye mohácsi evezősök részvételével. Csepel, 10.00.

Kerékpár. Csepel Kupa nemzetközi verseny pécsi kerékpárosok részvételével. Csepel, 10.30.

Kézilabda. NB I. mérkőzés: Debreceni Dózsa—PMSC, férfiak. Debrecen, 11.00. NB II. mérkőzés: Universitas PEAC—Siófoki Bányász, nők. Tanárképző Főiskola, 10.00.

Röplabda. NB II. mérkőzések: Keszthelyi Petőfi—Steinmetz SE, férfiak. Keszthely, 11.00. ABNA—Universitas PEAC, férfiak. Budapest, 11.30. Szombathelyi Építők—Pécsi Vörös Meteor, férfiak. Szombathely, 11.00. Postás—Universitas PEAC, nők, 11.30. Szombathelyi Spartacus—Pécsi Vörös Meteor, nők. Szombathely, 10.00.

Kosárlabda. NB II. mérkőzések: Szombathelyi Tanárképző—Sportiskola, férfiak. Szombathely, 13.00. Universitas PEAC—Soproni TC, férfiak. Műszaki Főiskola 9.00. Universitas—Soproni KSE, nők. Műszaki Főiskola, 10.30. Postás—Veszprémi Volán, nők. PVSK-csarnok, 11.00. Komlói Bányász—Szombathelyi Sabaria, nők. Komló, 10.00.

Torna. Fiú és lány ifjúsági egyéni vidékbajnoksága, Budapest, 8.00.

Vívás. Serdülő és ifjúsági vidékbajnokság, Veszprém, 8.00.

Megyebajnokság

PBTC–Mohács 3:2 (2:0). PBTC-pálya, 300 néző. Kemény, izgalmas mérkőzésen megérdemelten győzött a lelkesebb BTC. Góllövők: Gyurkovics (3), Pártényi (2).

Pécsi Kinizsi–Vasasi Bányász 3:2 (1:1). Kovácstelep, 100 néző. Góllövő: Hamar, Kádár, Peti, ill. Léhmann (11-esből), Peres.

Dunántúli Napló

Az MSZMP Baranya megyei Bizottságának lapja
Főszerkesztő: Mitzki Ervin
Főszerkesztő-helyettesek: Báling József és Hallama Erzsébet
Szerkesztőségi ügyelet 8—20 óráig 10-053, 20 óra után 15-726
Kiadja a Baranya megyei Lapkiadó Vállalat
Felelős kiadó: Braun Károly
Szerkesztőség és kiadóhivatal: 7601 Pécs, Hunyadi út 11. sz. Telefon: 15-000, 15-762, 15-852, 15-245, 15-264
Szerkesztőség telex: 12-421
Kiadó telex: 12-320

Készült ofszet rotációs eljárással Saphir 96-os gépen Pécsi Szikra Nyomda 7630 Pécs, Engel János u. 8.
Tel.: 13-177, 13-696. Telex: 12-211
Felelős vezető: Szendrői György

Terjeszti a Magyar Posta
Előfizethető a helyi postahivataloknál és a kézbesítőknél.
Előfizetési díj egy hónapra 21 Ft
Indexszám: 25 054
ISSN 0133—2007

A tartalomból:

Sugárvédelem Pakson

•

Emberölésért 14 évi fegyház

•

Meggyöngült a visszhang

•

Magyar hegymászók az Atlaszon

•

Gerd Müller: „Magyarok az első négy között...”

Világ proletárjai, egyesüljetek!

hétfői Dunántúli napló

XXXV. évfolyam, 125. szám
1978. május 8., hétfő
Ára: 1,50 Ft

Az MSZMP Baranya megyei Bizottságának lapja

Szívélyes fogadtatás Hamburgban



Leonyid Brezsnyev NSZK-beli látogatása során utolsó megbeszéléseit Hamburgban folytatta, Schmidt kancellár magánlakásában. Képünkön: Willy Brandt, a nyugatnémet szociáldemokrata párt elnöke, Leonyid Brezsnyev, Schmidtné és a vendéglátó

L. Brezsnyev befejezte NSZK-beli hivatalos látogatását

A tárgyalásokról közös közleményt adtak ki

Leonyid Brezsnyev, az SZKP KB főtitkára, a Szovjetunió Legfelsőbb Tanácsa Elnökségének elnöke NSZK-beli hivatalos látogatásának utolsó napján, vasárnap Hamburgban zárómegbeszélést folytatott Helmut Schmidt kancellárral.

A találkozóra a nyugatnémet kormányfő hamburgi magánházában került sor.

Előzőleg, szombaton este a hamburgi szenátus épületében a város vezetői díszvacsorát adtak Leonyid Brezsnyev tiszteletére. A szovjet államfőnek — aki beírta nevét Hamburg aranykönyvébe — átnyújtották az ősi kereskedőváros aranyérmét.

Vasárnap délelőtt L. Brezsnyev felkereste a német kommunista mozgalom egyik vezéralakjának, Ernst Thälmannak az emlékhelyét Herbert Miesnek, a Német Kommunista Párt (DKP) elnökének kíséretében. A szovjet párt vezetője vörös szegfűcsokrot helyezett el a fasiszták által 1944-ben a buchenwaldi koncentrációs táborban kivégzett Thälmann emléktáblájánál.

Útban a kancellár lakóháza, a zárótárgyalások helyszíne felé, Leonyid Brezsnyev gépkocsiját az út mentén felsorakozott hamburgiak ezrei köszöntötték.

A szovjet államfő és a nyugatnémet kormányfő négyszemközti megbeszélését követően Schmidt ebéden látta vendégül Brezsnyevet. Ezen a szovjet delegáció miniszteri rangú tagjain kívül részt vett Genscher külügy, Apel hadügy és Lambsdorff gazdaságügyi miniszter.

Ebéd után Leonyid Brezsnyev és Helmut Schmidt gépkocsin a hamburgi repülőtérre hajtatott.

Brezsnyev fogadta a repülőtéren felsorakozott Bundeswehr-díszalakulat tisztelgését, elhangzottak a két ország himnuszai. Ezt követően az SZKP KB főtitkára elbúcsúzott Helmut Schmidttől és a nyugatnémet kormány búcsúztatására megjelent tagjaitól. Röviddel egy óra után az IL 62-es különgép magasba emelkedett — véget ért Leonyid Brezsnyev négynapos hivatalos NSZK-beli látogatása.

Vasárnap hazaérkezett Moszkvába Leonyid Brezsnyev.



Tegnap fejeződött be Pécsett a Liszt Ferenc hangversenyteremben az Éneklő ifjúság hangversenysorozata. A képen: a Kertváros, Berek utcai általános iskola kórusa énekel Kovács Zsuzsanna vezényletével (Tudósítás a 2. oldalon.)

Bizonytalan Moro sorsa

A széles körű rendőri nyomozás, a hét végén végrehajtott letartóztatások és Moro immár megerősített nyert búcsúlevele ellenére továbbra is teljes a bizonytalanság az elrabolt kereszténydemokrata vezető sorsát illetően.

A „Vörös brigádok” terroristái Moro halálos ítéletét bejelentő 9. számú közleményük óta nem hallattak magukról. Noha az olasz rádió és televízió torinói, genovai és milánói irodái számos, a letartóztatott terroristák szabadon bocsátását követelő telefonhívást kaptak, a rendőrség feltételezése szerint ezek a börtönben lévő szélsőségesek rokonaitól vagy barátaitól érkeztek, és nem álltak közvetlen kapcsolatban Moro elrablóival.

Az Il Tempo c. római lap vasárnapi számában részleteket közölt Aldo Morónak családjához intézett búcsúleveléből. A levélre egy telefonhívás alapján Moro egyik lánya talált rá a család otthona közelében, egy telefonfülkében, közvetlenül a „Vörös brigádok” 9. számú közleményének nyilvánosságra kerülése előtt. A 61 éves volt miniszterelnök érzékeny búcsút vett családjától, mert — mint feleségével tudatta — „a terroristák közölték velem, hogy nemsokára megölnek”. Pártjának, a kereszténydemokrata pártnak a terroristák követelésével szembeni hajthatatlanságáról szólva, kiszabadulásának lehetőségére utalva Moro így írt: „Ha akarták volna, sikerült volna nekik”.

A Rómában és környékén indított rendkívül nagyszabású rendőri nyomozás során a hét végén huszonhárom személyt őrizetbe vettek. A huszonegy férfit és két nőt azzal vádolják, hogy valamennyien felforgató és fegyveres csoportok tagjai. Egyelőre még nem világos, kapcsolatban állnak-e a „Vörös brigádokkal”.

Az olasz közvélemény ugyanakkor még mindig reménykedik, hogy a több mint ötven nappal ezelőtt elrabolt Aldo Moro esetleg életben van. A remények, amelyeket szombaton este Benigno Zaccagnini, a kereszténydemokrata párt főtitkára is megerősített, a terroristák legutóbbi közleményének megszövegezésén alapulnak. A terroristák ugyanis a halálos ítéletet bejelentve nem utaltak arra, vajon azt végrehajtották-e, vagy a közeljövőben végzik ki foglyukat.

Idény utáni játék

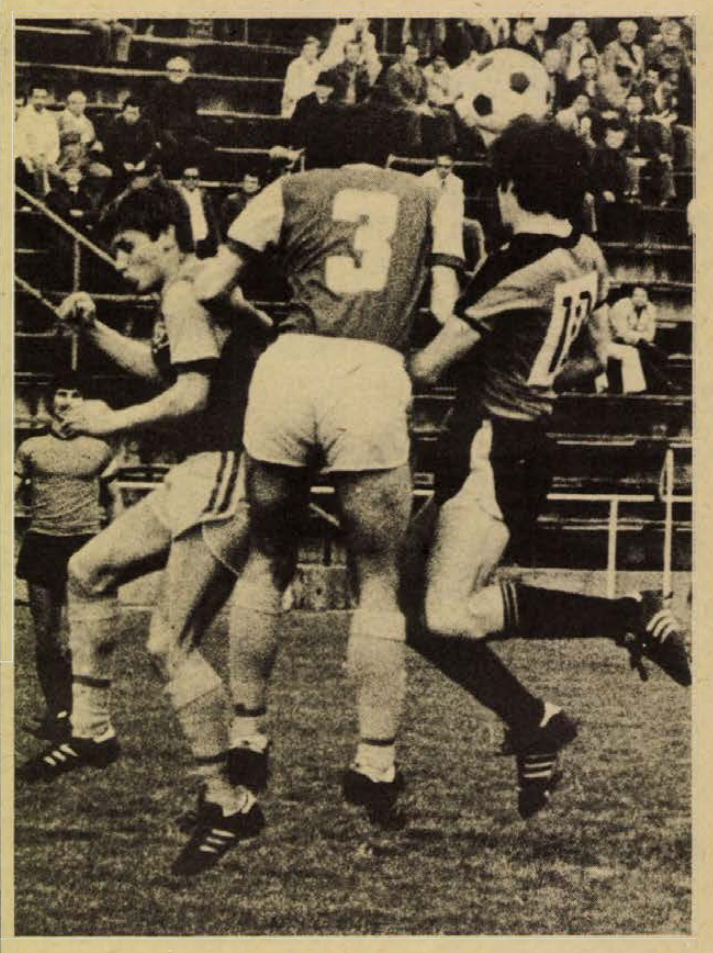

Két csehszlovák játékossal vív fejescsatát Pál (jobbról)

Dukla Banska Bystrica —PMSC 2:0 (0:0)

■ Pécsi támadások, vendég gólok
■ A hazai csatárok gyenge napja

Újmecsekalja, 2500 néző. V.: Tompa. Dukla Banska Bystrica: Vesely — Paliatka, Kotian, Siladi, Kopej — Kolkus, Pollák, Kalis (Kopacka, a szünetben) — Simcek (Majzlik, a 61. percben), Grik, Mráz. PMSC: Fiedler — Iványi, Toma, Schulteisz, Tapaszti — Lutz, Morvai (Kenderesi, a 68. percben), Pál — Kardos, Kiss, Dobány (Réfi, a 68. percben).

Borongós, esőrehajló időben, pécsi támadásokkal indult a mérkőzés. Tíz perc eltelte után feljöttek a vendégek, a mezőnyben ügyesen adogattak, kapura azonban kevés veszélyt jelentettek. A 11. percben Kiss, Kardos adogatás után Dobány 3 méterre a kaputól elügyetlenkedte a kínálkozó helyzetet. Két perc múlva Lutz vezette fel a labdát, 30 méterről kapura lőtt, a jól eltalált labdája alig került el a vendégek kapuját. A 15. percben Kiss mintaszerűen futtatta Dobányt, a szélső elhamarkodottan kapu fölé lőtt. A 23. percben Simcek tört a pécsi kapura, Toma hazaadással mentett. A 25. percben szögletet rúgtak a vendégek, Fiedler Kotian fejéről szedte le a labdát. A 28. percben Kiss szólózott, Kotian az ötösnél jól lépett közbe. A 37. percben Mráz lövését Fiedler szögletre tolta. Az iram és a színvonal csak helyenként elégítette ki a nézőket. A 40. percben Kiss fejese veszélyeztette a besztercebányaiak kapuját.

Szünet után pécsi támadásokkal folytatódott a mérkőzés, a vendégek védekezésre kényszerültek. Megélénkült a játék, a pécsiek nagyobb sebességre kapcsoltak. A hazaiak támadtak és a vendégek értek el gólt. A 60. percben Kolkus Paliatkához játszott, aki átment a pécsi védőkön és az ötösről Fiedler kapujába gurított. (1:0). Nem ment a játék a pécsieknek, a hazaiak támadói túlkombinálták a játékot. A 65. percben Majzlik csak Fiedlerrel állt szembe, de a pécsi kapus menteni tudott. A 73. percben Toma kapu elé ívelt labdáját az előrehúzódott Schulteisz fejelte, Vesely üggyel-bajjal mentett. A 75. percben Toma felvágta Mrázt a 16-oson belül, a büntetőt Siladi értékesítette. (2:0). A 82. percben Kardos 21 méterről lőtt szabadrúgását szögletre tolta a besztercebányaiak kapusa. Nem sokkal később Lutz bombáját mentette szögletre Vesely.

Az első félidőben jobbára a pécsiek kezdeményeztek, a piros-feketék támadásai azonban nem hoztak eredményt. A vendégek erőtlen próbálkozásai ritkán jutottak el a pécsiek kapujáig. Szünet után sem tudott kibontakozni a pécsi csapat, a lelkesebben, nagyobb akarással játszó és a második félidőben feljavuló vendégek maguknak biztosították a győzelmet. A PMSC a második félidőben sem talált magára. A vendégcsapatból Kotian, Siladi, Kolkus, Mráz játéka emelkedett ki, a pécsi csapatból Toma, Lutz és Schulteisz teljesítménye dicsérhető.

Hegyi István

TOTO

1. Vasas Izzó—BVSC	4:0	1
2. Szekszárd—Dorog	2:1	1
3. Kazincbarcika—Budafok	0:0	x
4. Várpalota—Volán	1:1	x
5. BKV Előre—Nagykanizsa	1:2	2
6. Bakony—Oroszlány	1:1	x
7. Kőszeg—Aluminium	0:0	x
8. 22. Volán—Ganz-MÁVAG	2:1	1
9. Bp. Spartacus—Építők SC	2:1	1
10. Verona—Torino	0:0	x
11. Napoli—Milan	1:1	x
12. Lazio—Bologna	0:1	2
13. Atalanta—Róma	0:1	2
14. Lehel—Szarvas	1:0	1

Pécs: Kende Sándor és Galambosi László szerzői estje

A Magyar Írók Szövetsége, a Jelenkor szerkesztő bizottsága, valamint a városi és a megyei tanács művelődésügyi osztályai két neves Pécsett élő író, *Galambosi László* és *Kende Sándor* ötvenedik, illetve hatvanadik születésnapja alkalmából rendezett irodalmi estet tegnap este 18 órai kezdettel Pécsett, a dr. Doktor Sándor Művelődési Központban.

Az est előtt a szerzők fél hattól a helyszínen dedikálták legújabb köteteiket. A rendezvényt *Csányi László* író bevezető, méltató és értékelő szavai nyitották meg.

Galambosi László verseit *Petényi Ilona* és *ifj. Kőmíves Sándor*, *Kende Sándor* műveit pedig *Unger Pálma* és *N. Szabó Sándor*, a Pécsi Nemzeti Színház művészei adták elő.

Az irodalmi est keretében természetesen maguk a szerzők is ízelítőt adtak írásaikból. *Galambosi László* Barlangmélyből



című új versét, *Kende Sándor* Ars poétika Lilith segítségével című írását olvasta fel.

A műsorban közreműködő *Bánky József* zongoraművész Chopin: Fisz-dúr Impromptu és Debussy: Két prelude című művét adta elő.

B. K.

Komló: Fábián Béla-emléktúra

„Ördög veri a feleségét" — felkiáltással üdvözölték a fiatalok a felhők mögül kibukkanó napot, miközben szemerkélt az eső Komlón, a felszabadulási emlékmű környékén. Ott gyülekeztek tegnap reggel 8 óra előtt többszázan, a hagyományos „Fábián Béla emléktúra" résztvevői, egy ideig kissé bizonytalankodva az időjárás miatt. Kedvüket az eső sem szeghette, s csaknem egyórás késéssel megkezdődhetett a monstre vetélkedő sok játékkal, észt és ügyességet próbára tevő feladatokkal.

Kilenc célállomáson, elméleti és gyakorlati akadályokon kellett átverekedniök magukat a nyolc fős csapatoknak. Ügyességet és erőt követelt a lövészet, a kézigránátdobás és kötélmászás, emellett bel- és külpolitikai kérdésekben és a VIT-tel kapcsolatos témákban való jártasságukat is bizonyítaniok kellett.

A KISZ Komlói városi Bizottsága által rendezett emléktúra a magyaregregyi strandnál ért véget, utána kulturális műsor köszöntötte a részt vevő csapatokat.

K. Gy.

Szekszárd: Táncszínház

Alkalmi táncház nyílt Szekszárdon szombat este a Babits Mihály megyei Művelődési Központ kezdeményezésére. Mivel az európai hírű magyar néptáncművészet képviselőinek régi gondja az, hogy a legkiemelkedőbb alkotások nem kapnak megfelelő pódiumot és így nem jutnak el a közönséghez, ennek orvoslására teremt lehetőséget a szakszervezetek táncszínháza.

A szekszárdi táncszínházban az ország három legmagasabb szintű amatőr táncegyüttese — a VDSZ Bartók Béla táncegyüttes, valamint a HVDSZ Bihari János táncegyüttes és a Vasas táncegyüttes mutatkozik be különkülön teljes estét betöltő műsorával. Színes repertoárjukban hiteles és modern néptáncfeldolgozások, valamint korszerű gondolati tartalmú drámai tánckompozíciók szerepelnek, Erkel-díjas művészeti vezetők irányításával.

A táncszínház megnyitó estjén a Vegyipari Dolgozók Szakszervezete fennállásának húsz évét ünneplő, többszörösen kiváló címmel kitüntetett Bartók Béla táncegyüttes mutatta be nagy sikerű műsorát, Timár Sándor művészeti vezető és Halmos Béla zenekarvezető irányításával. A műsorban a Muzsikás együttes, a Virágvölgyi és a Jánosi zenekar kísérte az együttes táncszámait, köztük a katonakísérőt, a tardonai karikázót, a széki táncrendet és a szatmári táncokat.

B. L.

Balatonföldvár: Express-készülődés

Hónapokkal ezelőtt megkezdődött a Balaton melletti üdülőhelyeken a nyárra való készülődés. Az Express Ifjúsági és Diák Utazási Iroda Dél-balatoni Területi Üdültetési Igazgatóság két üdülőtáborában is a nyárra készülnek.

Cseri Péter, a balatonszemesi középiskolás és szakmunkástanuló-tábor vezetője tájékoztatott bennünket arról, hogy Balatonszemesen június 18—augusztus 26-ig, heti váltásban mintegy húszezer fiatal fog nyaralni. Ez az ország legnagyobb ilyen jellegű létesítménye, ahol a diákok négyágyas sátrakban vannak elhelyezve, s napi háromszori étkezést biztosítanak számukra. A testi táplálékon túl szellemi „eledelül" igen változatos nevelési céllal összeállított — programokat szerveznek. Többek között politikai fórum a rádió és televízió kül- és belpolitikai munkatársaival, ifjúsági jellegű filmvetítések, sport- és szellemi vetélkedők, pol-beat műsorok, túrák, múzeumlátogatások, táncestek szerepelnek a rendezvények között.

A balatonföldvári táborban túlnyomórészt a környező országokból érkezett vendégek nyaralnak. Idén nagy változások kezdődtek el. Lipták Béla, az igazgatóság forgalmi helyettese mondta el, hogy 60 faházat lebontottak, s a helyükre egy 210 ágyas Turing Hotel építését kezdik meg. Az új létesítmény a tervek szerint jövő májusra készül el. Ezen kívül még egy új és nagyszabású építkezésbe kezdtek bele: a Balaton-parton már a próbacölöpöket verik az építők egy 960 személyes szállodához, mely — befogadóképességét tekintve — hazánkban szinte egyedülálló. Az egyik szárny üzembehelyezését 1981-re, a végleges átadást 1983-ra tervezik. Az üdültetés az építkezések ellenére sem szünetel. Április 1-től október 15-ig várják vendégeiket. A fő szezonra már majdnem minden helyet lefoglaltak. Főleg NDK, lengyel, szovjet, csehszlovák, román és bolgár csoportok jönnek, de előjegyeztek szobát már nyugatnémet, francia, olasz, görög és osztrák fiatalok is.

Gy. L.

Énekló ifjúság hangversenyei

Az egy héttel ezelőtt megnyílt idei Éneklő Ifjúság hangversenysorozatának második és harmadik hangversenyét tegnap rendezték meg Pécsett, a Liszt Ferenc hangversenyteremben.

Elsőként délelőtt 10 órai kezdettel a pécsi általános iskolák szám szerint kilenc kórusa lépett a dobogóra. Műsoruk jelentős részét népdalok, népdalfeldolgozások és mai magyar szerzők művei képezték. A sikeres általános iskolai kórusprodukciók után délután 18 órakor a pécs—baranyai középiskolai kórusok — ugyancsak kilenc iskola képviselői — adtak — hasonló elemekből álló — hangversenyt. Ezzel a Magyar Rádió ifjúsági osztálya által rögzített hangversennyel ért véget az Éneklő Ifjúság rendezvénysorozata.

Honvédelmi Kupa lövészverseny

Fegyverropogástól volt hangos tegnap délelőtt Pécsett az MHSZ kisállomási lőtere. A lőállásokban mindkét nem úttörő, ifjúsági és felnőtt korosztálybeli képviselői tüzeltek, arra összpontosítva, hogy a húsz lövésből minél több menjen a tizes köregységbe.

A honvédelmi kupa lövészverseny megyei döntőjén a 9 járási, városi bajnokcsapat indította 12 „mesterlövészét", az MHSZ tömegsport jellegű lövészklubjainak tagjait. Az 50 méteres lőtéren kispuskával fekvő, sportpisztollyal álló helyzetből lőttek a versenyzők, húsz perc állt rendelkezésükre. Minden lövés után távcsővel nézték a találatot, ahhoz igazították a következőt. Az öt méteres pályán az úttörők és ifjúságiak légfegyverei csattogtak...

A déli órákra eldőlt a verseny. Mórocz János alezredes, az MHSZ Baranyai megyei titkárhelyettese adta át az oklevelet és tárgyjutalmakat a legjobbaknak, akik a május 27—28-i zalaegerszegi országos döntőn képviselik a megyét. A HKL győztesei: légpisztoly: Nesz Éva, Kuti Géza, Tischler Zsuzsa, Babirád Ferenc és Dudás Ferencné; Légpuska: Tóth Kornélia, Sághi Róbert; sportpisztoly: Réder János; kispuska: Csiki Mária, Tarsoly Gyula, Gaál Klára és Appel István. Az összetett bajnok Pécs város csapata lett.

M. L.

Új erdei út a Mecsekben



A nagyon elszánt kirándulók ezt az időt szeretik, amikor nemcsak a Jakab-hegy, de a Misina tetején is mélyen ülnek a tömött felhőturbánok, amikor a déli szél pamaccsá zilálja szét őket és a Pécsi-medence felől kibukkanó nap erős, sárgás kontúrokat rajzol: hol csak gomolyagok andalognak, ahol meg hirtelen nagy cseppekben zivatar csap alá. Egy új erdei útra voltam kíváncsi tegnap, hogy a természetbarátok menynyire ismerik. Mint kiderült, alig használják a Remeterét és a Lapis között kanyargó aszfaltutat, melynek hivatalos átadása augusztus 20-ra várható. Autósok is ráhajtanak, bár az elejében ott áll a nagybetűs tábla: „A munka területére idegeneknek belépni tilos". Tőle jobbra egy másik tábla a behatolókat figyelmezteti: „Útpadkára betérni tilos és életveszélyes!".

A kétkilométeres út alig kész, igaz járható, de inkább csak gyalogosoknak, mert sok a felbontott, félig megépített, hepehupás szakasz, nincs még kőszegély — mintha az erdőben lenne a folytatás.

Átmenők Orfű, Abaliget felé a Misináról, a Mecsek-gerincről, az autós kempingtől, a Dömörkaputól, vagy a Tüdőszanatóriumtól: nem kellett a városon át kerülniök, ki Uránvárosnak, hogy Orfűnek hajtsanak. Az erdei úttal most már 18—20 kilométeres kerülőt vágnak le, végig közlekedhetnek a Pécs feletti Mecsek teljes gerincén, vagyis összekötve a tetőn át a komlói és az abaligeti út közvetlenül.

A Lehoczky-család tegnap gyalogolta végig először — szerintük még felfedezésre vár. Különösen az északi része vonzó, ahol jelenleg még nyílik a hóvirág az ibolyával együtt, ahol a nagy völgy szinte ketté vágja a Mecseket hosszú kilométereken át és a végében, épp az út árkában a lapisi hajdani római őrtorony alapjának a romjai.

Cs. J.

Kurd: Sínek házi-múzeuma

Öreg sínek múzeumát alakította ki Kakas József felépítményi szertárvezető Kurdon, a vasútállomás egyik raktárában. A gyűjtemény több mint harminc darab 7 és 54 kilós síndarabból áll, különböző méretekben, akadni három-négy méteresre is.

Három évtized alatt szedte össze a környékben a vasútjavítások alkalmával, így helytörténeti értéke is van a furcsa leletanyagnak. A legrégibb 1872-ből, tán még kovácsolt, annyira szép a formája, a szegélye különösen. De őriz 1890-, 1895-ből és 1883-ból valót is: a legfiatalabb síndarabka 1931-ből. Koruk onnan tudható, hogy bevésve oldalukba, ezen kívül a fém, az acél minőségét jelző márkanevek rövidítései is a síntalpoldalakban sorakoznak, így leolvasható I, P, R vagy az STU-rövidítés is. Valószínű, az öntvényt összeállító hajdani mesterek neve is lehet ez. A legtöbb Bécsben és Grácban készült.

Cs. J.

A tárgyalóteremből

14 évi fegyház emberölésért

Gyilkossági ügyben ítélkezett első fokon a Szekszárdi Megyei Bíróság dr. Uzsák Zoltán tanácsa.

Juhász József 52 éves technikus, mözsi lakos folytatólagosan súlyosan bántalmazta élettársát — özvegy Kocsis Józsefnét. A múlt év februárjában az egyik veszekedés után úgy megverte, hogy az asszony elájult. Az elvetemült ember az eszméletlen nőt levitte a garázsba, ahol beültette Wartburg gépkocsijának vezetőülésére, beindította a motort, s rácsukva a garázsajtót, otthagyta. Áldozata megfulladt a kipufogógáztól. Juhász ezt öngyilkosságnak próbálta feltüntetni. Kezdetben ugyan beismerő vallomást tett, később azonban tagadta a gyilkosságot. A kiterjedt vizsgálat és a bizonyítékok alapján a Megyei Bíróság aljas indokból elkövetett emberölés bűntettében 14 évi fegyházra ítélte Juhászt. Az ítéletet az ügyész tudomásul vette, a vádlott és védője felmentésért fellebbezett.

B. L.

Gemenc: Dunai kishalásztanya

A Duna-ártéri, a gemenci kishalászok tanyájának kis mását készítette el a Budapesti Mezőgazdasági Múzeum részére a hozzávaló berendezésekkel és felszerelésekkel együtt, a sárközi Decsen lakó Nagy József, a Gemenci Állami Erdő- és Vadgazdaság nyugdíjas halásza. A tapasztott sövényfalú halászkunyhó nádfedeles teteje levehető, s úgy jól látható a belső berendezése, a nyár- és fűzfából kivájt, faragott asztal, padokkal, tányérok, tálak, kanalak, továbbá a döbögőnek nevezett bádogkályha, amely mellett melegedtek a halászok és a favágók, valamint a faágyak, helyesebben — heverők.

A tanyát szintén kicsiben veszik körül az ősi halászati eszközök, a bográcstól kezdve a varsáig. Tízféle háló, többnek a neve ma már „csemege" a néprajzkutatóknak is. Így a „pirity", amivel tuskók mellett lehet a pontyot kimeríteni, továbbá a Dunán éjszakai halászatra alkalmas „milling", aztán a folyamba torkolló fokoknál a „csuhé" és a dobóháló, a „kece", valamint a balinháló és a „kukucska", amivel ladikból fogják a pontyot, s végül a gallyakból kerítésszerűen összefont „veisz".

A hatvanöt éves Nagy József a kishalászatot nyugdíjas korában is folytatja, az utókornak szolgáló makettjét a gemenci Sió-torkolati mű telepén barkácsolta a leghitelesebb hűséggel.

B. L.

Decs: Sárközi házikönyvtár

Az egyik szobáját megtöltötte, csaknem kétezer könyvet gyűjtött össze fél évszázad alatt az egykori földművelőből munkássá vált Kovács István, 68 éves decsi nyugdíjas. A zsúfolt polcokon sorakozó kötetek legbecsesebbjei Petőfi összes költeményeinek pontosan száz esztendővel ezelőtti díszkiadása. A bőrkötésben megjelent ezer oldalas szép könyvet hazai művészek rajzai díszítik. Ott vannak Arany János régi kiskötetei, s megtalálhatók köztük a magyar és a világirodalom klasszikusai, a Révay nagylexikonig. Különlegessége az 1828-dik esztendőre kiadott Debreczeni Magyar Kalendárium. A ritka gyűjteményt mai művekkel, újabb kiadású sorozatokkal is gyarapítja tulajdonosuk, s természetesen olvassa is, valamennyit előveszi.

Kovács István volt erdei- és autórakodó munkás, építőipari gépkezelőként ment nyugdíjba nyolc éve. Felesége a háztájiban gazdálkodik, ő őrportási állást vállalt az egyik szekszárdi gyártelepen. Mint mondja — kulturális igényeinkhez kell a több pénz...

B. L.

Harminc éves a Mentőszolgálat

Jönnek a helikopterek?

Közel ötezer ember dolgozik értünk
Egy híján 40 mentőautó Baranyában

Ha rohanó mentőautót lát az ember, s a sziréna a fülébe hasít, önkéntelenül is erősebben dobog a szíve; most, valakinek az életéért futnak... Köszönjük meg dr. Oravecz Bélának — mondom magamban —, hogy harminc évvel ezelőtt, 1948. május 11-én megalakult az Országos Mentőszolgálat, s mára egy ütőképes egységgé nőtte ki magát. Kevesen tudják, hogy Oravecz Béla kapta megbízásul az OMSZ megszervezését, s hogy korábban a mentősök, amolyan önkéntes-társadalmi alapon dolgoztak. Hiszen a felszabadulás előtti két szervezet egyike a BÖME — a Budapesti Önkéntes Mentő Egyesület —, a másik pedig a VÖME — a Városok és Vármegyék Önkéntes Mentő Egyesülete volt.

Állandó rádiókapcsolat

Hazánkban a mentőszolgálatnál több mint ötezer ember dolgozik, nap mint nap készenlétben, az idővel versenyben. *Dr. Farbaky Ivánnal*, az Országos Mentőszolgálat Baranya megyei Szervezetének vezető főorvosával erről beszélgettünk, megpróbálva bepillantani életükbe. Hol is kezdjük..? Talán a központban ülő szolgálatvezetőnél, aki az apparátus legfőbb döntnöke: a bejelentés után azonnal intézkedik, hova, milyen kocsi menjen, orvossal-e avagy anélkül, hova vigyék a sérültet...

Megyénkben 39 kocsival dolgoznak: ebből egy a több feladatra alkalmas — EKG-val, lélegeztetővel, sebészeti eszközökkel — felszerelt Mercedes rohamkocsi. Kettő Nysa esetkocsijuk van, a többi pedig hagyományos mentőautó. Vezérlőfonaluk az állandó rádiókapcsolat: a megye minden mentőállomásával, s a pécsi központon keresztül az ország minden pontjával. Ugyanis a mentőszolgálat centralizált szervezet, szükség esetén segítséget — erősítést — tudnak kérni és adni a szomszéd megyéknek, s nagyobb természeti csapások, katasztrófák esetén — mint például az árvizek — elég egy URH-kapcsolat a mentők mozgósítására.

Pécsett naponta 250—300 esetben intézkedik a szolgálatvezető: a segélykérő hívások száma érthetően nap mint nap változik. Többnyire nem sürgős esetekről van szó: hál' istennek a közúti súlyosabb karambolok, üzemi balesetek száma relatíve alacsony. Ez azt jelenti, hogy úgynevezett orvosi kivonulást naponta 20—30-at számolhatunk össze.

Rajzolják a fehér köröket

Jubileumról beszélünk, jubileumi ajándékról is szólhatunk. Sellyén ezekben a napokban avatják az új mentő bázist. Evvel a létesítménnyel megyénk is gazdagodik, az Országos Mentőszolgálat is. A jövő az Országos Mentőszolgálat számára még nagyobb ugrást tartogat, hiszen a közúti betegszállítás adott esetben nem elég gyors, nem elég kényelmes. Már ma is kering néhány mentő-repülőgépünk, de a jövő feltehetően a helikoptereké. (Csak egy példát: Lengyelországban a kórházak és klinikák udvarán egy nagyobb fehér kör jelzi a helikopter leszállópontot.) S a másik hír ehhez kapcsolódik: a négyszáz ágyas pécsi klinika udvarán már ott a képzeletbeli fehér kör; a mentőszolgálat és a légiszolgálat szakemberei már bejárták a kórházakat, intézményeket hazánkban, ahol később alkalmas helikopter leszállót alakíthatnak ki.

De térjünk vissza a repülőkre; egyelőre a légi mentőszolgálatnak helikopterei nincsenek. A repülősökre három feladat hárul: a sürgős szállítások elvégzése — életveszélyes állapotban lévő emberekről van szó —, a távolsági hazai és külföldi szállítások. Ugyanis előfordulhat: nyíregyházi lakos sérül meg Pécsett, itt a kórházak egyikében meggyógyítják, s haza repülővel megy. Közúton, vonaton fárasztóbb lenne. Hasonló esetben fordul elő külföldi út: adott esetben Svájcból vagy Norvégiából kell hazahozni valakit...

Pécsett a pogányi reptér fogadja a mentő repülőket, de tegyük hozzá: a légi szállításhoz a beteg hozzájárulása kell.

Közvetve gyógyítanak

A mentősök gyors, határozott emberek: értünk dolgoznak. Kapcsolatunkra jellemző, hogy — statisztikák szerint — a lakosság több mint nyolcvan százaléka ült mentőautóban, s tekintélyes hányaduk az életét köszönheti a szirénázó fehér kocsiknak. Mondanám: a mentősök közvetve gyógyítanak!

S itt, a cikk végén hadd térjek vissza dr. Farbaky Iván egy mondatához: a szolgálatvezetőnek a legnehezebb a dolga, hiszen a hívás alapján — a laikus bemondása alapján — kell döntenie; küldje-e a mozgó Mercedes-ambulanciát, avagy elég-e, ha csak azt tanácsolja, vigyék a beteget a körzeti orvoshoz... Persze őt is megtréfálja néha a telefon-betyár, aki heccből, felelőtlen szórakozásból ideoda hívja a mentőket, rendőröket, tűzoltókat. Így fordul aztán elő, hogy szirénázva, egymást előzgetve érkeznek a „helyszínre" a felhívottak... Közben pedig valaki hiába várja az életmentőket. S a rossz tréfa, gyilkol...

K. F.



Bender Lajos szolgálatvezető előtt a mágneses térképen pontosan követhető, hogy hol tartózkodnak a mentőkocsik

AZ AUTÓKÖZLEKEDÉSI TANINTÉZET
SZIGETVÁRI KIRENDELTSÉGE
1978. május 23-án
„B" KATEGÓRIÁJÚ
személygépkocsi-vezetői tanfolyamot indít
Jelentkezni lehet:
Cser Istvánnál, Szigetvár, Zrínyi tér 2. sz.

Olasz görénycsaládot vettünk

Pulzátor a masina lelke

A „feledékenység" dokumentumai a cső belsejében

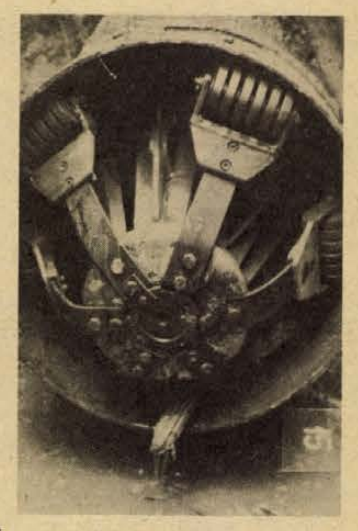

Árulkodó fotódokumentumokat, IBAK ipari televíziós felvételeket tesz elém Krauter Miklós, a Pécsi Vízmű főmérnöke. Az egyiken körös-körül képződmények tömege, „cseppkő" lerakódások lógnak alá, a másikon tisztán látható tükörsima csőfal belülről. „Ilyen tisztára dolgozta a csőgörényünk" — mondja. Ezek az ivóvíz távvezetékek és az erőművi zagyvezetékek elsőszámú hozamcsökkentői, de akad más is...

Megtervezik a csőhálózatokat, kikalkulálják, ennyi és ennyi vizet kell szállítaniuk, megépítik, betemetik, aztán kezdődik az üzemelés — és rövid időn belül, vagy csak évek múltán észreveszik, nem hozza a tervezett mennyiséget. A Mohács—Pécs közötti 37,5 kilométeres távvezeték is ilyen sorsra jutott 1972-ben. Egy olasz cég elvállalta hétmillióért, el is végezte egy hónap alatt a csőgörénnyel. Rá egy évre akár kezdhették volna újra... A Pécsi Vízmű 1974-ben megvásárolta az IDROMEC cégtől a görénycsaládot, annak 150–400, valamint 600–700 milliméteres vezetékek tisztítását végző egységeit a magyarországi gyártási és forgalmazási joggal együtt. Az olaszok betanították a pécsieket, kitisztították a 700-as mohács–pécsi távvezetéket. Az öttagú pécsi szakembergárda jó tanulónak bizonyult, azóta évente tisztítják a Duna-vizet hozó vezetéket. Most már pár nap alatt készek vele és a hat év előtti ár egytizedébe kerül. A „tanpálya" után az ország számos helyén dolgoztak — eredményesen.

A mohácsi „hős" teljes hosszsza majd három és fél méter, súlya kilenc mázsa — a többi kisebb — és három részből áll. Az elején vannak az iránytartó görgősorok, a tisztító ekék, a közepe a lelke: a meghajtó pulzátor. Az ezen átáramló nyomófolyadék magas nyomású tolólökésekkel több tonnás erőt kifejtve folyamatos és szakaszos mozgással viszi előre a görényt az üres csőben. A berendezés vége a helyzetjelző, beépített rádióadó, vagy kötél segíti behatárolni: a berendezés éppen hol gyalul, kefél, tisztít.

— A rajt előtt meg kell ismerkedni a tisztítandó vezeték nyomvonalával, a műszaki dokumentációjával, legalább úgy kell ismernünk, mint az üzemeltetőnek. Ha ezen túlvagyunk, az indítócső segítségével az indítás következik az üzemi nyomásszint alatti értékkel. Ha már elindult, nem lehet megállítani, hacsak...

Újabb fényképek, most már a kivitelezők vétkes hanyagságáról (?!): a műszaki dokumentációban nem szereplő félig zárt tolózár, belógó légtelenítők, a csőben felejtett méteres feszítővas, kilós kőtömbök, faés vasgerendák. Az ilyen „feledékenység" miatt jópár nehéz percet, órát, napot éltek már át, csőfeltárást, bontást, üzemkiesést.

Talán egyszer megérik: az új vezetékek műtárgyait úgy tervezik, hogy ne akadályozzák a későbbi tisztítást. Már az üzembehelyezés előtt szeretnék áttisztítani az új csőhálózatokat, hogy kívülről és belülről is tiszta képet kapjon a majdani üzemeltető.

És addig? A berendezések és kezelőik, na meg a fotók a tanúi, nem csak az elszennyeződés csökkenti a távvezetékek vízhozamát...

Murányi László

Dozimétereket az Interkozmosz-program keretében

Sugárvédelem Pakson

„Az atomerőmű radioaktív szennyeződései a Dunában"



Ez még nem Paks: a Mecseki Ércbányászati Vállalatnál kifejlesztett sugárzásmérő készüléket ábrázolja a felvétel

Mi történik üzemzavar esetén?

1

Ha nem is láttuk mindnyájan a paksi atomerőmű építkezését, tudunk róla. Ha minden jól megy, 440 megawattal startol majd 1980-ban, feltehetően az év slágereként. A terv az, hogy idővel a legnagyobb villamosenergia-gyárrá nőjje ki magát hazánkban, lepipálja Százhalombattát, s a második ezredfordulón 4000 megawattot adjon.

A szovjet mérnökök precíz tervei alapján dolgoznak az építők a paksi Duna-parton, naponta halljuk a híreket a beruházás állásáról. Ugyanakkor a laikus némi aggodalommal veszi tudomásul a megváltoztathatatlant, sokszor megfordul fejében a gondolat: vajon a kellő biztonságot ki és hogyan szavatolja? Mi lesz az erőmű szennyezőanyagainak következménye? Hisz a televízióban is láta: nyugati államokban az atomerőművek építése-létesítése ellen tüntet a lakosság, fél a sugárzó anyagok levegőbe-vízbe bocsájtásától, az emberre veszélyes ártalmaktól. Mit jelent majd a radioaktív anyagokkal való munka az erőmű dolgozói számára, mit a paksiak, a környéken lakók számára? A Duna vizét ivó Pécs mit kezd majd evvel az újabb — minőségében minden eddigiektől különböző — szennyezővel? A kérdésekre már most várjuk a választ.

Bízvást tudják ezt az illetékesek is, hiszen nem véletlenül tűzte a témát napirendre Pécsett a Magyar Kémikusok Egyesületének helyi csoportja és az MTA Levegőtisztaságvédelmi Szakbizottsága a közelmúltban. Dr. Fehér István kandidátus, a Központi Fizikai Kutató Intézet sugárvédelmi főosztályának vezetője tartott a Technika Házában az atomerőművek sugárvédelméről előadást, s azt követően lapunkat is tájékoztatta a paksi kérdőjelekről.

2

Kezdjük a tényekkel. Óhatatlan, hogy ne kerüljön a levegőbe és a vízbe radioaktív szennyeződés; az ilyen, paksihoz hasonló, úgynevezett nyomottvizes atomerőművek szerelvényeinek tömítése, zárása sem abszolút tökéletes. Tudni kell azt, hogy az erőmű működés közben a Duna vizének nagy részét hűtésre használja, azaz a Duna-víz az erőmün „keresztülmegy". Viszont — mint azt dr. Fehér István említette —, komoly méréstechnikai bravúr lesz a levegőbe és a vízbe jutó szennyezők mennyiségének kimutatása. Ugyanis radioaktív szenyezőkből „bőven van" a környezetünkben a természet jóvoltából is, no meg a hatvanas évek előtti atompárbajból — a kísérleti atomfegyver robbantásból is. S ha a természetes sugárzás mennyiségét — amely évezredek óta hat az emberiségre — száz egységnek vesszük, akkor az atomfegyverkísérletek ezt egyetlen egységgel emelték meg, s a paksi szennyező még ennek az egy egységnek a töredékét sem éri el. Éppen ezért szükséges majd komoly korrelációs számításokat végezni, hogy egyáltalán kimutathassák: milyen parányit mozdulna ki a radioaktivitást mérő műszer Pakson. Azaz: higgyünk a szakembernek, amikor azt mondja: a pécsi hőerőmű a maga kis füstjével jobban rombolja környezetét, mint az atomerőmű fogja kétezerben, teljes kapacitással termelve; sokkal több természetes rádium kerül ki kéményéből, mint a paksi százméteres kéményből hosszú felezési idejű rádium-izotóp.

Az erőműben dolgozók sugárvédelméről is messzemenően gondoskodtak. (Közbevetném: Paks körül hét mérési pontban regisztrálják majd a műszerek a szennyezés mennyiségét, naprakészen, órára készen.) A dolgozók pedig saját dozimeterrel — személyi sugárzásmérővel — a felsőzsebben sétálgatnak majd: egy fekete és egy piros doboz vigyáz rájuk. E sugárzásmérők egy részét az Interkozmosz program keretében készítették el tudósaink. A piros kazettát havonta, a fekete kazettát pedig évente értékelik ki, s így minden dolgozó „szem előtt marad".

3

Mindez megnyugtató. De mi van akkor, ha üzemzavar keletkezik az erőműben? Erre is felkészültünk. Katasztrofális üzemzavar esetén — amire a valószínűségszámítás alapján 100 millió reaktor-évenként (!) kerülne sor — az úgynevezett lokalizáló torony segítségével védekezünk. Ez a katasztrófa a főnyomó vezeték törése következtében keletkezhet. A torony feladata, hogy a robbanással induló óriási nyomást lefogja, csökkentse. A mérnöki-technológiai kérdéseket nem feszegetve mondjuk a lényeget: ez esetben csak annyi szennyező juthat a falakon túlra, amennyi nem okozhat a környezetében élőknél sugárkárosodást.

4

S végül egy újabb kérdés: mi van akkor, ha felrobban, levegőbe röpül az erőmű? (Ez előfordulhat szabotázs-akció következtében, bombázás esetén.) Maliciózus megjegyzés volna: akkor többet nem kapunk áramot Paksról. Mondjuk inkább azt: *akkor sem viselkedik az atomerőmű atombombaként.* A két dolgot nem illik összekeverni: más-más működési elv alapján más-más célt szolgál az atomerőmű és az atombomba. Csak megjegyzésül: a közelmúlt kínai atomrobbantásait kiválóan mutatták a Központi Fizikai Kutató Intézet műszerei is, s a grafikon szépen felugrott. Sokkal több radioaktív anyag hullott a kínaiak jóvoltából a fejünkre, mint amennyit a paksi erőmű működése eredményez...

Kozma Ferenc

Hétfőtől hétfőig

Akciónk a békéért

Alig múlik el olyan nap, hogy a tömegtájékoztatás különböző megjelenési formái ne számolnának be olyan rendezvényekről, akciókról, tüntetésekről, melyek a békét, a barátságot követelik, tiltakoznak mindazon cselekedetek ellen, melyek magukban hordozzák a helyi háborúk, esetleg egy új világháború kirobbanásának veszélyét. A világ lakossága nem felejt, még élénken emlékezik a második világháború tömegpusztító szörnyűségeire, azokra a fegyveres konfliktusokra, melyek az elmúlt három évtizedben földrészünk különböző pontjain okoztak szenvedéseket az ott élő népeknek.

Mindezek a tanulságok és gondolatok felfokozott jelentőséget kapnak ma, amikor a második világháború befejezésére emlékezünk, és világszerte még nagyobb hangot kap a békét követelők milliós kórusa. Tavasz van, és ez már évek óta elválaszthatatlan attól a világméretű kampánytól, mely kifejezésre juttatja egyetértését a béke, a barátság, a szolidaritás kérdésében.

Ma délután a Pécsi Kesztyűgyárban megrendezésre kerülő nagygyűlésen emlékeznek meg a békemozgalom megyei képviselői is a Győzelem napjáról, kezdetét veszi a béke és barátság eszméjét magáénak valló akciónk. A gondos előkészületeken túl, mely a hónap programját adja, és aminek a kimunkálásában több tömegmozgalom és tömegszervezet részt vett, különösen gazdag tartalmat ad az MSZMP Központi Bizottságának 1978. április 19—20-i ülésének határozata, mely körültekintő elemzését adta napjaink nemzetközi helyzetének, megjelölte pártunk és kormányunk külpolitikai tevékenységének legfontosabb alapelveit.

A határozat többek között leszögezi, hogy pártunk és kormányunk külpolitikai tevékenységének alapvető célkitűzése a szövetség és a barátság erősítése a Szovjetunióval, a szocialista közösség országaival, mely egyben népünk, hazánk alapvető érdeke is. Hazánk következetesen munkálkodik, a nemzetközi fórumokat és a Magyar Népköztársaság külkapcsolatait figyelembevéve, a különböző rendszerű országok békés egymás mellett élése politikája kiterjesztése, a béke védelme és megszilárdítása érdekében. Ebben a küzdelemben nagy jelentőséget tulajdonítunk azoknak a szovjet javaslatoknak, melyek a fegyverkezési verseny megfékezését, a szovjet—amerikai kapcsolatok további javítását, a SALT—II. tárgyalások folytatását célozzák. A háborús katasztrófa elkerülése szempontjából tulajdonítunk nagy jelentőséget a neutronfegyverek gyártása és nyugat-európai elhelyezési terve megtiltásának. Szolidaritási mozgalmunk fontos része, hogy támogatjuk a gyarmati uralom alól felszabadult népek harcát a társadalmi haladásért és a teljes nemzeti függetlenségért.

A most kezdődő politikai rendezvénysorozaton minden bizonnyal sok ezren juttatják majd kifejezésre egyetértésüket mindazokkal az elvekkel, melyek jegyében akciónk a békéért megszerveződött.

Mitzki Ervin

BALATONI UTAZÁSOK

Kirándulás Tihanyba

Orgonahangversenyek az apátsági templomban
Képzőművészeti kiállítások, cserépvásárok, lovaglás és golf

Akárhogyan is, kinyitott a Balaton! Leszámítva a májusi égbolt változóan szürke színeit, lógó lábú esőfelhőit, minden jel a szezonkezdésre utal: kinyitottak az idegenforgalmi irodák, a magánházak kerítésajtajára kikerültek a több nyelvű táblácskák: Szoba kiadó!, megindultak a hajójáratok, feltűntek az első külföldi rendszámú gépkocsik, a múlt héten a siófoki Napsugár Szállóban már telt ház volt, az újabban érkezőket átirányították a Motelba; Tihanyban, melyről a következőkben még bővebben lesz szó, megnyílt a népművészeti házban a Heves megye népművészetét bemutató kiállítás, lent, a hajóállomás szomszédságában, a Sport vendéglőben pedig estenként diszkóra gyülekeznek az első vendégek.

Éled a Balaton. Ezzel együtt mi is élesztgetjük a balatoni kitekintéseink sorát a Hétfői Dunántúli Naplóban. Néhány hete kaposvári tudósítónk már beszámolt néhány idei újdonságról, köztük a MAHART úszó csodájáról, a négyszáz személyes katamaránról. A következő hetekben, a nyári örömök tervezgetése idején végigpásztázzuk a magyar tenger környékét, hétről hétre nyomába eredünk a balatoni nyár idei ígéreteinek.

Kitűnő hajóösszeköttetés

A dél-dunántúliak főként a déli parton érdekeltek, többségüknek itt sorakozik nyaralójuk. Élményeik sorát gazdagíthatják, ha rászánják magukat és átruccannak a csodálatos szépségű Tihanyi-félszigetre, Tihanyba. Idényben kitűnő a hajóösszeköttetés, Balatonföldvárról és Siófokról sűrűn indulnak hajók — tegyük hozzá, már maga a hajókázás is élvezet, feltéve, ha megússzuk tengeribetegség nélkül —, az autósoknak pedig ott a reggeltől késő estig járó komp, amely Szántódrévről átvisz Tihanyrévbe, ahonnan már rövid az út Tihanyig. Már a mindig zsúfolt kompon tapasztalhatjuk, mekkora az ide irányuló idegenforgalom, az átmenő forgalom; Cséri Zoltánné, a tihanyi idegenforgalmi kirendeltség volt vezetője pedig tanúsíthatja, évről évre mennyi az ismerős hazai és külföldi arc. Aki ugyanis egyszer megfordult Tihanyban, biztos hogy még egyszer visszatér.

A középkori hangulatot árasztó, számos nevezetességet és látnivalót kínáló Tihany mindenekelőtt nyári kulturális rendezvényeivel hívja fel magára a figyelmet: az apátsági templomban rendezett orgonahangversenyek az egész Balaton környékről odacsalogatják a zeneimádókat. A hangversenyek sora június második felében kezdődik heti két alkalommal, kedden és szerdán, egészen szeptember közepéig. Részletes programmal sajnos még nem tudtak szolgálni, csak júniusban jelenik meg a Balatoni műsorfüzet, s külön is Tihany programja. Egy biztos, ismét neves hazai és külföldi előadóművészekre számíthatunk. Az orgonahangversenyek mellett júliusban és augusztusban múzeumkerti hangversenyeket is rendeznek. Minden vasárnap a Néprajzi Múzeum udvarán népitánc-bemutatók szórakoztatják Tihany látogatóit.

Az apátsági templom becses történeti emlékünk, maga is nevezetes látnivaló. Mellette az egész héten nyitva tartó múzeumban történeti és képzőművészeti kiállításokat rendeznek, neves festőink és szobrászaink jóvoltából minden nyáron szolgálnak valami csemegével. Ne hagyjuk ki a népművészeti házat és a Néprajzi Múzeumot. Az előbbiben nyílt a már említett Heves megyei népművészeti bemutató, s itt vásárolhatók állandóan a neves tihanyi keramikusnő, Bartha Lídia kék alapon fehér mintás kancsói és tálai, habán kerámiái. Tervezik, az idén újból életre hívják a tihanyi cserépvásárokat, amikor is egy-egy neves keramikus munkáiból rendeznek árusítást.

Tihany, bár forgalmas, este csendes, nem véletlen, hogy sok nagy művészünk, Illyés Gyula, Borsos Miklós, Passuth és mások ide kívántak elvonulni a világ zajától és építették fel nyaralójukat. Nagyobb „életet" inkább Tihanyrévben találunk, az IBUSZ is itt működteti golfpályáit, s itt van a lovarda is. Egy órai lovaglás terepen 80 forint, a lovardában 60 forint. Horgászásra is kitűnőek a lehetőségek, azzal, hogy nemcsak a nagy vízen, de a Belső-tavon is zsákmányra lelhetnek a horgászok.

Meggyöngült a visszhang

Sokan, mint legjobb szórakozásra esküdve, a túrák mellett döntenek a gyönyörű, természetvédelmi területté nyilvánított Tihanyi félszigeten. A túrák minden állomása kínál valami látnivalót, a Gejzerit sziklákon át a Barátlakások mellett a Visszhang-dombig. Ám a visszhangra ma már hiába várunk. Annyira beépült a környék, hogy csak nagyon tiszta időben és nagyon nagy hangerő mellett hallhatunk valamit. Aminthogy elfogytak már a kecskekörmök is, alig találnak már belőlük a tóban. Ha a visszhang érkezésére hiába is várhatunk, nekünk lesz érkezésünk a nyáron Tihanyba.

Miklósvári Zoltán

Mi lesz a héten?

Ma este a két társulat immár hagyományos cserejátéka keretében a budapesti Madách Színház vendégszerepel a Pécsi Nemzeti Színházban. Május 8-tól 12-ig Shakespeare: Lóvá tett lovagok című vígjátékát a Nemzeti Színházban, május 9-től 12-ig Arbuzov: Kései találkozás című darabját a Kamaraszínházban játsszák.

Az Ifjúsági Házban május 9-én este 7 órakor a Művészettörténeti kalandozások című sorozatban Pap Gábor művészettörténész Befejezetlen jelen címmel tart előadást. Az Ifjúsági Ház azonban szinte a hét minden napján tartogat látogatóinak valami érdekességet. Szerdán este 7 órakor Halász Judit és a Bojtorján együttes zenés irodalmi estet ad, majd csütörtökön este 7 órakor Lemle Zoltán tart előadást a pécsi állatkertről, s azt vetített képekkel illusztrálja. Szombaton a TALIGA gyermekszínpad bemutatóját rendezik meg. A beszélőgép című mesejátékot adják elő.

A József Attila Művelődési Házban is bemutatja Halász Judit és a Bojtorján együttes a május 8-i műsorát, az Ifjúsági Ház esti előadás előtt, pontosan délután 5 órai kezdettel. A Doktor Sándor Művelődési Központ pedig a nyári szünet előtti utolsó előadásra várja a bábjátékot kedvelő gyerekeket, amikor is a Bóbita Bábegyüttes Mészöly Miklós: Három kis gida című bábjátékát mutatja be. Május 7-én Galambosi László költő és Kende Sándor író közös szerzői estjére kerül sor. A BARANYAKER Új Tükör Klubjában pedig május 11-én este 6 órakor Bródy János tartja önálló estjét Az utca másik oldalán címmel.

hDN hírek hDN hírek hDN

Kocsiátvételi sorszámok

Trabant Limousine (Bp.)	13 725
Trabant Limousine (Győr)	4 885
Trabant Lim. Speciál (Bp.)	20 430
Trabant Lim. Speciál (Győr)	9 760
Trabant Limousine Hycomat	6 915
Trabant Combi (Budapest)	2 984
Trabant Combi (Győr)	915
Wartburg Limousine	9 712
Wartburg de Luxe	10 532
Wartburg de Luxe tolótetős	3 226
Wartburg Limousine tolótetős	2 444
Wartburg Tourist	3 407
Skoda 105 S (Budapest)	91 200
Skoda 120 L (Budapest)	673
Skoda 120 L (Debrecen)	572
Skoda 120 L (Győr)	601
Polski FIAT 1500	13 036
Polski FIAT 126	9 820
Zaporozsec	26 241
Zsiguli (Budapest)	93 811
Zsiguli (Debrecen)	44 885
Zsiguli Combi	11 504
Zsiguli 1500	12 076
Zsiguli 21011 (Budapest)	9 035
Zsiguli 21011 (Debrecen)	5 258
Dácia	10 196
Moszkvics 2140	2 855

◆

— **Túravezetőképző** konzultációt, oktató-túrákat és vizsgát rendez május 19-e és 21-e között a Tolna megyei Természetbarát Szakszövetség. A három napos túravezetői gyakorlatot és vizsgát a Keleti Mecsek vadregényes falujában, Óbányán tartják.

— **A Dél-dunántúli Popfesztivál** döntőjét tartották vasárnap Szekszárdon. A Babits Mihály megyei Művelődési Központ 660 személyes színháztermében rendezett versenyen Tolna megye ifjúsági zenekarai és szólistái adták elő műsorukat a pop-, a tánczene és a jazz kategóriában.

— **Hasznos kiállítás nyílik** ma, hétfőn Tamásiban, az ÁFÉSZ Bútoráruházában lakberendezési és az otthonokat díszítő tárgyakat, használati eszközöket szemléltetnek. Töltsünk kevesebb időt a konyhában — címmel terítési bemutatót is tartanak. A kiállítás egy hétig tekinthető meg, s a bemutatott tárgyak meg is vásárolhatók.

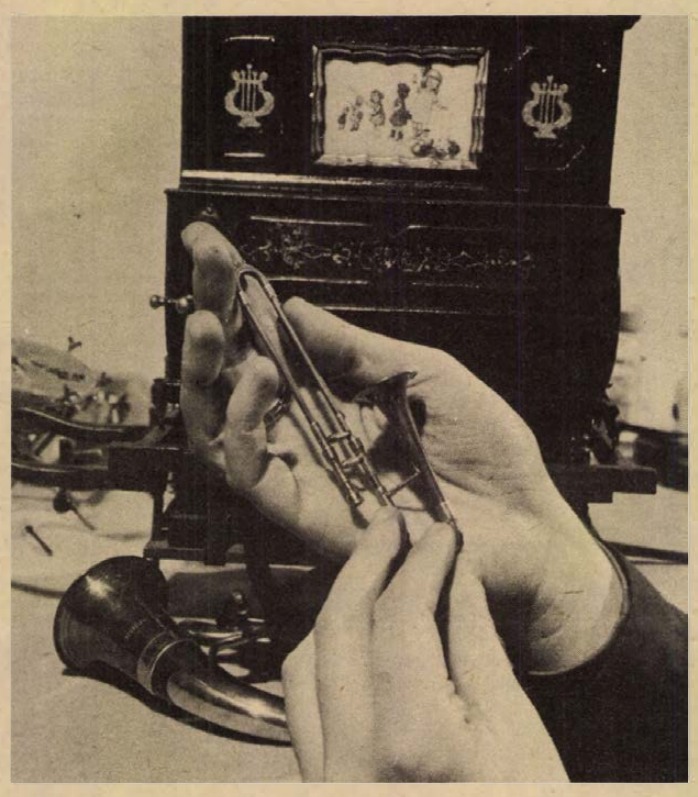

A Magyar Nemzeti Múzeum újkori osztályán a hagyományos hangszerek mellett különleges, mini-hangszerek is helyet kapnak. A képen: részlet a gyűjteményből.

— **Afgán agár,** angol setter, drótszőrű foxterrier, komondor, magyar vizsla, puli, uszkár — száznál több fajta képviseletében 2000 kutya vonult fel vasárnap a Magyar Lóverseny Vállalat ügetőpályáján rendezett nemzetközi kutyakiállításon. Az idei tavaszi seregszemlén is — akárcsak a múlt években — zömmel hazai kutyák vettek részt, de szép számmal voltak külföldiek is.

— **Több ezer érdeklődő,** vásárló hullámzott vasárnap Székesfehérváron, a Kossuth utcában megtartott országos cserépvásár sátrai előtt. Az ország minden jelentős fazekasközpontja elhozta termékeit, húsz fazekas és öt népművészeti szövetkezet összesen 700 ezer forint értékű cserépedénye talált gazdára.

04-05-07

Ittasan vezette a kölcsön Zsigulit Balatonszabadi belterületén Kökény József 25 éves magyarkeszi lakos 6-án, szombaton délután 17 órakor, és előtte a vele azonos irányban kerékpárral haladó Balta Imréné balatonszabadi lakost, aki a balesetet következtében 8 napon túl gyógyuló sérülést szenvedett. A rendőrség a baleset körülményeinek tisztázására megindította a vizsgálatot.

✻

Életveszélyes tánc a teherautóval. Vasárnap reggel 6 órakor Balatonlellén Győrei László 24 éves gépkocsivezető pótkocsis tehergépkocsijával nem a látási és útviszonyoknak megfelelően választotta meg a sebességet és egy kanyarban kisodródott. Először összeütközött egy másik tehergépkocsival, felhajtott a járdára, a túloldalon nekiment egy vaskerítésnek, majd ismét szemközt kidöntött egy villanyoszlopot. Csodálatos módon mindezt megúszta 8 napon belül gyógyuló sérüléssel, az anyagi kár eléri a 65 ezer forintot.

✻

Nem adott elsőbbséget a trabantos. Dombóváron, a gunarasi fürdő közelében Kovács Béla Ferenc kaposvári lakos nem adta meg az elsőbbséget a szabályosan, motorkerékpáron közlekedő Nemes Antal 44 éves döbröközi lakosnak. Az összeütközés következtében a motorkerékpár vezetője súlyos sérülést szenvedett, a mentők a pécsi Idegklinikára szállították. Felesége, aki pótutas volt, könnyebben sérült meg.

✻

Eszméletlen férfit találtak tegnap délben Pécsett, a Hunyadi úton. A helyszínre érkezett mentők súlyos alkoholmérgezést állapítottak meg nála. A detoxikáló intézettől 18 órakor kapott értesüléseink szerint az idős férfi volt addig az egyetlen „páciens".

●

— **Késik a túzoknász** a kiskunsági nemzeti parkban, ahol a madarak dürrögésére már hetek óta várnak az ornitológusok, az utódlás ösztönzésére ugyanis nem megfelelő a hűvös, csapadékos idő, a pusztai csendben a napfényes meleg nyújtja az alkalmat a túzokkakasok nászához.

Az idegháború hősei

Dóra Pécsre jön

1943. VII. 11. Direktornak. Sürgős. Werthertől, Berlin, július 7. A szárazföldi erők főparancsnoksága ma döntő támadást indított a Vörös Hadsereg kurszki hadseregcsoportja ellen azzal a céllal, hogy bekerítse Kurszkot. Bevetették az egész 4. páncélos hadsereget és a 3. páncélos hadseregnek egy részét, amelyet jelenleg teljes egészében a brjanszki irányban vonnak össze. A szárazföldi erők főparancsnokságának elsősorban az a szándéka, hogy erőfölényt biztosítson a kurszki irányban.

A csata további alakulása attól függ, támadást indít-e a Vörös Hadsereg parancsnoksága Kaluga és Szmolenszk térségében, más szóval attól, hogy megengedhető-e, hogy az összes német páncélos hadosztályoknak csaknem a felét Orjol és Volcsanszk között vonják össze... Dóra

Szinte mindennaposak voltak az ilyen és az ehhez hasonló Svájcból leadott rádiótáviratok. „Moszkva szemei" – két fiatal távirásznő személyében – Berlinben a legtitkosabb katonai táviratokból olvasták ki a legbizalmasabb adatokat, és továbbították az egész hírszerzői apparátus kulcsalakján, Dóráin, azaz Radó Sándoron keresztül a szovjet vezérkarhoz. Az idegháború e hősei által végzett munka értéke – aligha kell bizonygatni – történelmi jelentőségű. Helytállásuk sokezer ember sorsának alakulását befolyásolta. Még azokét is, akik, mint jómagam, néhány hónapos csecsemőként hunyorogtam a szemembe hulló fénybe a kurszki csata időpontjában.

Így hát érdekelnek és amíg csak élek, érdekelni fognak az ilyen hősök, hőstettek. Hogyan lett a nyomorgó újpesti proligyerekből kommunista-forradalmár, földrajztudós, az idegháború katonája, aki életét naponta kockáztatva harcolt azért, hogy elérkezzen egyszer az a nap is, amit ma Győzelem napjának nevezünk. A Hazafias Népfront Pécs városi Bizottsága vendégeként holnap Pécsre érkezik Radó professzor és délután egy órakor előadást tart az Ifjúsági Házban a Győzelem napja alkalmából. Van mondanivalója...

B. K.

ma este

SZÍNHÁZ

Nemzeti Színház: Lóvátett lovagok (este 7 órakor). Madách Színház vendégjátéka.

MOZI

Park: Az oroszlán ugrani készül (f4, f6, f8).

Park-kert: Fayard bíró, akit Seriffnek hívtak (8).

Petőfi: Fayard bíró, akit Seriffnek hívtak (hn4, 6, n9).

Kossuth: Cséplő Gyuri (10, 12). De hová tűnt a 7. század? (f3, f5). A nyolcadik X. (f7). Cséplő Gyuri (f9).

24 ÓRA A NAGYVILÁGBAN

Az NDK nemzeti ünnepén

Berlin központjában, egy klasszicista stílusú épület nyitott kapui mögött örök láng lobog. A lángot feszesen álló, húsz-huszonkét éves katonák őrzik. Az NDK fővárosába látogató küldöttségek útja mindig elvezet ide, hogy leróják kegyeletüket a fasizmus áldozatainak, a német munkásmozgalom hőseinek emlékműve előtt.

Május 8. a Német Demokratikus Köztársaságban nemzeti ünnep. A német munkás-paraszt állam ezen a napon a fasizmustól való felszabadulását ünnepli. Sok mindent kifejez ez. Elsősorban azt, hogy a szocialista német állam gyökeresen különbözik a régi Németországtól. Nem a hajdani birodalmaknak, hanem a német nép haladó, antifasiszta, szocialista mozgalmainak örököse. S kifejezi azt a történelmi tényt is, hogy a náci fasizmus teljes megsemmisítése teremtett lehetőséget arra, hogy német földön valami újat kezdjenek építeni.

Építeni pedig a romokon kellett. Aki néhány évvel ezelőtt járt az NDK-ban, gyakran találkozhatott a háború emlékeivel, de olyan építkezésekkel is, amelyeken a romok eltüntetéséért, egy újjászületett ország szebb jövőjéért dolgoztak az emberek. Az NDK 29 éves történelmének legfontosabb jellemzője az új építése. A fasizmus által megfertőzött, tönkretett földön, igen bonyolult nemzetközi körülmények között, a két világrendszer határán az ország munkásosztálya, parasztsága, értelmisége olyan államot hozott létre, ami korábban nem létezett. A szocialista német állam ma a világ első ipari hatalmai közé tartozik, a lakóinak biztosított szociális ellátás, a magas színvonalú oktatás, a kulturálódásra, pihenésre adott lehetőségek a szocializmus erejét bizonyítják.

Az NDK építése, a szocialista német nemzet formálódása már egy új szövetségi rendszer kereteiben ment végbe. A Varsói Szerződés politikai-katonai szervezete és a KGST gazdasági integrációja sokoldalú biztonságot nyújt az NDK-nak is.

Az elmúlt évtizedek alatt új típusú kapcsolatok épültek ki hazánk és a Német Demokratikus Köztársaság között is. Bizonyítja ezt a gazdasági együttműködés megannyi kézzelfogható eredménye, a berlini utcák Ikarusai, s a hazai országutakat benépesítő Trabantok, Wartburgok, a közösen készített mezőgazdasági gépek, az együttes beruházások.

Nemzeti ünnepén köszöntjük a Német Demokratikus Köztársaságot!

Szovjet–etióp táviratváltás

A Szovjetunió és a szocialista Etiópia közötti baráti kapcsolatok és együttműködés alapelveiről szóló nyilatkozat aláírásának első évfordulóján táviratváltásra került sor Leonyid Iljics Brezsnyev, a Szovjetunió Kommunista Pártja Központi Bizottságának főtitkára, a Szovjetunió Legfelsőbb Tanácsa Elnökségének elnöke és Mengisztu Haile Mariam, az etiópiai ideiglenes katonai kormányzó tanács elnöke között.

A Szovjetunió és Etiópia között sikeresen fejlődő együttműködés, az imperializmus és a reakció ellen vívott harcunkban megnyilvánuló és egyre erősödő szolidaritás megfelel népeink, a béke és a nemzetközi biztonság érdekeinek — hangsúlyozza táviratában Leonyid Brezsnyev.

A szovjet és az etiópiai vezetők üdvözlő táviratukban kifejezik azt a reményüket, hogy a két ország baráti kapcsolatai és sokoldalú együttműködése a jövőben tovább szélesedik és erősödik.

◆

✦ *NEW YORK: A jelek szerint Pretoriát teljes mértékben „hidegen hagyta" az ENSZ Biztonsági Tanácsának szombati határozata, amely, éleseń elítélte az Angola ellen végrehajtott agressziót, és követelte a dél-afrikai inváziós csapatok haladéktalan kivonását. Roelof Botha, a fajüldöző Vorster-rezsim külügyminisztere Pretoriában kijelentette, hogy a Biztonsági Tanács határozata semmit nem módosít Dél-Afrika álláspontján. Botha megismételte azt a korábbi fenyegetését, miszerint Pretoria bármikor újabb akciót indít az angolai területen lévő, állítólagos gerillatámaszpontok ellen.*

✦ HANOI: Hétfőn nyílik meg Hanoiban a Vietnami Szakszervezetek negyedik kongresszusa, az első egységes szakszervezeti tanácskozás Vietnam egységének helyreállítása óta. Hanoiban tartózkodik már a SZOT küldöttsége is, Ligeti László alelnök vezetésével.

✦ *LONDON: Egy 12 ezer tonna tüzelőolajat szállító görög tartályhajó formálisan kettétört az Északi-tengeren egy francia teherhajóval történt összeütközése következtében. Az angliai Norfolk grófság partjai közelében szerencsétlenül járt „Eleni V" 39 főnyi legénységét a helyszínre érkező parti őrség átmentette a francia hajóra. Közlésük szerint az „Eleni V"-öt elvontatták a partok közeléből. Bár a kiömlött olajmennyiség ez idáig csekély, máris a helyszínre rendeltek két hajót a szennyeződés eltakarítására. Az olajfolt kiterjedését és vándorlási irányát a brit légierő egy helikoptere állandóan ellenőrzi.*



Tokióban tovább folytatódnak a tüntetések a Narita repülőtér megnyitása ellen. Vasárnap több ezer ember vonult fel a japán főváros utcáin. A légikikötő átadását május 20-ra tervezik.

◆

✦ KAIRÓ: Egyiptom ötven F–5 típusú vadászgépet és „nagyszámú" C–130-as szállító repülőgépet akar vásárolni az Egyesült Államoktól –, jelentette ki szombaton Abdel Ghani al Gamazi egyiptomi hadügyminiszter. A MENA közel-keleti hírügynökség jelentése szerint Gamazi egy közelebbről meg nem jelölt egyiptomi légitámaszpontot látogatott meg, ahol a műszaki személyzet Mirage repülőgép-motorok szétbontását, illetve összeszerelését mutatta be. Látogatása során az egyiptomi hadügyminiszter kijelentette, hogy az amerikai vásárlások ellenére az elkövetkezendő években a francia Mirage vadászgépek jelentik majd „az egyiptomi légierő gerincét".

◆

Kémhisztéria a kutatóintézetben

Kilenc év után rehabilitálták Kínában annak a tömeges kémhisztériának 166 áldozatát, amely a Csilin tartományi Csangcsun város optikai kutató intézetében zajlott le a kulturális forradalom idején. San Kuejcsang, a katonailag fontos intézet radikális párttitkára és igazgatója, a tartományi pártbizottság akkori első titkárának bizalmasa gyors egymásutánban négy „kémhálózatot" fedezett fel az intézetben dolgozó tudósok és kutatók körében. A „vádirat" „ellenséges ügynöknek", illetve „kémnek" nyilvánította a vezető szakemberek több mint nyolcvan százalékát. A tömegével letartóztatott tudósokat külön erre a célra létesített börtönben tartották fogva és embertelenül megkínozták őket, hogy beismerő vallomásokat csikarjanak ki belőlük. A kulturális forradalom hivatalos lezárása után az intézetbe küldött vizsgáló és rehabilitációs bizottság jelentése szerint a letartóztatott szakemberek közül sokat halálra kínoztak, másokat pedig öngyilkosságba kergettek.

A csangcsuni optikai intézet „kémelhárítási" tapasztalatait népszerűsítették az egész tartományban, aminek következében megsokszorozódott a konstruált kémügyek száma. A jelentésből nem derül ki világosan, hogy tartományi méretekben hány száz vagy hány ezer embert kell rehabilitálni és tisztázni a koholt vádak alól.

A vizsgáló bizottság megállapította, hogy a négy „kémhálózat" mind a 166 vádlottja teljesen ártatlan volt.

A jelentés szerint a monstre „kémügy" kiagyalóját letartóztatták.

◆

✦ ATHÉN: Hivatalosan bejelentették, hogy az Andravida támaszpontra megérkezett az első két F–4 típusú harci repülőgép abból a 26-ból, melyet Görögország ez év márciusában rendelt az Egyesült Államoktól; a további 24 repülőgépet folyamatosan szállítják. A tényeket kommentálva, politikai megfigyelők megállapítják, hogy a NATO déli szárnyának e két tagja tovább folytatja fegyverkezési versenyét, ezzel gyengítik országaik amúgy is ingatag gazdasági helyzetét, és veszélybe sodorják a Balkán és a Földközi-tenger keleti térségének békéjét.

Közös közlemény L. Brezsnyev NSZK-beli hivatalos látogatásáról

A találkozókon és a megbeszéléseken sokoldalú véleménycserére került sor a két állam közti kapcsolatok állásáról, fejlesztésük távlatairól és irányairól. A felek az időszerű nemzetközi kérdések széles körét vitatták meg attól a törekvéstől vezettetve, hogy megszilárdítsák a békét és a biztonságot Európában és az egész világon. A megbeszéléseket a konstruktiv légkör jellemezte, kölcsönös megértés és nyíltság hatotta át.

A tárgyalások végén L. I. Brezsnyev és Helmut Schmidt közös nyilatkozatot írt alá a leszerelés, a jószomszédság és a béke megszilárdításának elősegítéséről.

Abból a közös törekvésből kiindulva, hogy hosszú távra biztosítsák a hatékony együttműködést a gazdaság területén, L. I. Brezsnyev, az SZKP KB főtitkára, a Szovjetunió Legfelsőbb Tanácsa Elnökségének elnöke és Helmuth Schmidt szövetségi kancellár, valamint A. A. Gromiko, az SZKP KB Politikai Bizottságának tagja, a Szovjetunió külügyminisztere és Hans-Dietrich Genscher szövetségi alkancellár, külügyminiszter megállapodást írt alá a hosszútávú együttműködés fejlesztéséről és elmélyítéséről a gazdaság és az ipar területén.

A felek hangsúlyozták, hogy az 1970. augusztus 12-i megállapodás megkötése alapvető jelentőségű esemény volt a két állam kapcsolatai szempontjából. Kedvező feltételeket teremtett e kapcsolatok normalizálására és a két állam közti sokoldalú együttműködés fejlesztésére. A megállapodás az enyhülés biztosításának, az európai biztonság megszilárdításának egyik meghatározó tényezője volt és marad.

A Walter Scheel köztársasági elnök és Helmut Schmidt szövetségi kancellár szovjetunióbeli látogatása óta eltelt időszakban a két ország kapcsolatai tovább javultak és mélyültek. Intenzívebbé vált a politikai párbeszéd, szorosabbá az együttműködés nemzetközi kérdésekben, s számos területen bővültek a kapcsolatok.

A felek annak a szándékuknak adtak kifejezést, hogy az 1970. augusztus 12-i megállapodásra támaszkodva, türelmes és konstruktív erőfeszítéseket téve állhatatosan fejlesztik és mélyítik a két állam közti kapcsolatokat. E feladat megoldásának nagy politikai jelentőséget tulajdonítanak.

A felek hangsúlyozták, hogy a két állam jószomszédi kapcsolatainak alakulásában különösen fontos szerepet játszanak a legfelsőbb szintű találkozók. Ezek változatlanul új ösztönzést adnak a Szovjetunió és a Német Szövetségi Köztársaság együttműködése további fejlődésének és kibontakozásának.

A felek rámutattak arra, hogy nagy jelentősége van a politikai konzultációk gyakorlata megőrzésének és kibővítésének, miként azt az 1974. október 30-i közös nyilatkozat is előirányozza.

A felek állást foglaltak a parlamentek, a gazdaság és a szakszervezetek, a tudomány és a kultúra képviselői közötti rendszeres kapcsolatok mellett.

Úgy vélik, hogy mindez hozzájárul majd a múlt örökségeinek felszámolásához, a kölcsönös megértés és bizalom megszilárdításához a két ország kapcsolataiban.

Nagy figyelmet szenteltek a két állam közötti gazdasági kapcsolatoknak. Elégedetten állapították meg, hogy ezek egészében kedvezően fejlődnek. Sikeresen folyik az 1973—74-ben aláírt megállapodások, valamint az 1974-ben aláírt hosszútávú megállapodás megvalósítása, amely előirányozza a gazdasági kapcsolatok következetes erősítését. A felek a már elért kereskedelmi forgalom volumenjét figyelembe véve úgy vélik, hogy az 1976-tól 1980-ig terjedő időszak árucsereforgalmát az előző ötéves időszakéhoz képest kétszeresére lehet emelni.

A felek elégedetten állapították meg, hogy haladás történt az oszkolszki elektrofémkohászati kombinát, a mogilevszki vegyiszál-komplexum megvalósításában, valamint a vegyipar, energetika és gépgyártás más terveinek kidolgozásában és megvalósításában.

A felek állást foglaltak amellett, hogy bővíteni kell az ipari együttműködést harmadik országok vállalataival.

Pozitívan értékelték a Szovjetunió és a Német Szövetségi Köztársaság gazdasági és tudományos-műszaki együttműködési vegyesbizottsága, valamint a mellérendelt szakértői csoportok tevékenységét.

A felek lehetőségeiknek megfelelően elő kívánják segíteni a műszaki együttműködés kibontakoztatását és támogatni akarják a megfelelő szervezetek és vállalatok ezirányú erőfeszítéseit.

Megerősítették kölcsönös törekvésüket az együttműködés elmélyítésére a kultúra, tudomány, oktatás és sport területén, amely fontos szerepet játszik a népek békés együttélésében.

A felek véleménycserét folytattak a kétoldalú kapcsolatok szerződéses alapjainak bővítésével kapcsolatos kérdésekről, beleértve a már meglévő, valamint a tervezett megállapodásokat konkrét területeken.

A népgazdaság és a kultúra eredményeit bemutató kiállítások közös rendezéséből fakadó kedvező tapasztalatok figyelembevételével a felek a következő években is szervezznek ilyen kiállításokat.

Mindkét fél támogatja az orosz, illetve a német nyelv kölcsönös terjesztését.

A felek hangsúlyozták a szakszervezeti kapcsolatok további fejlesztésének fontosságát. A felek elősegítik a városok közötti kapcsolatok bővítését is.

A felek állást foglalnak a szovjet—nyugatnémet és a nyugatnémet—szovjet baráti társaságok kapcsolatainak fejlesztése mellett. Ezek tevékenységét kedvezően értékelik, munkájuk hasznos hozzájárulást jelent a kölcsönös megértéshez.

A felek megállapították, hogy haladás történt a humanitárius kérdésekben. Készségüket nyilvánították arra, hogy ezeket a kérdéseket a továbbiakban is kedvezően ítélik meg.

Az SZKP KB főtitkára, a Szovjetunió Legfelsőbb Tanácsa Elnökségének elnöke, s a szövetségi kancellár részletesen megvitatták a jelenlegi európai és egészében a nemzetközi helyzet fő problémáit. Mélységes elégedettségüket fejezték ki azzal kapcsolatban, hogy Európa népei immár több, mint három évtizede nem ismerik a háborút.

A felek elégedetten állapítják meg, hogy — jóllehet Európában különböző politikai, gazdasági és társadalmi rendszerek léteznek — érzékelhető haladás történt a kölcsönös bizalom és a jószomszédság megerősítésében.

A felek hangsúlyozták, hogy az európai biztonságról és együttműködésről folytatott tanácskozás, amely 1975. aug. 1-én a helsinki záróokmánynak a részt vevő államok legfőbb vezetőinek aláírásával zárult, fontos szerepet játszott az európai helyzet javításában.

A felek megvitatták az európai biztonsági és együttműködési értekezleten részt vevő országok képviselőinek belgrádi találkozóján elért eredményeket. Megállapították: a találkozó megerősítette a záróokmányt aláíró államok szándékát, hogy a Helsinkiben elfogadott határozatoknak megfelelően folytatják az enyhülés folyamatát.

A felek elégedettségüket fejezték ki azzal kapcsolatban, hogy folytatódnak a megbeszélések a KGST és az Európai Gazdasági Közösség között. Egyetértettek abban, hogy a két szervezet közti kapcsolatok megerősíthetik és elmélyíthetik az együttműködést Európában. Reményüket fejezték ki, hogy a két szervezet közötti megbeszélések pozitív eredményekhez vezetnek.

Az SZKP KB főtitkára, a Szovjetunió Legfelsőbb Tanácsa Elnökségének elnöke és a Német Szövetségi Köztársaság kancellára elmélyült véleménycserét folytattak a fegyverkezés korlátozásával és a leszereléssel kapcsolatos kérdésekről, valamint a fegyverkezési hajsza csökkentését célzó erőfeszítésekről. Mindkét részről kifejezésre jutott az a szándék, hogy a rendelkezésükre álló minden lehetőséget és eszközt felhasználjanak egy reális előrehaladás érdekében a hatékony nemzetközi ellenőrzéssel történő általános és teljes leszerelés érdekében, amely mind a nukleáris, mind a hagyományos fegyverzeteket magában foglalja.

A felek hangsúlyozták az ENSZ-közgyűlés küszöbönálló rendkívüli leszerelési kérdésekkel foglalkozó ülésszakának jelentőségét és készségüket nyilvánították arra, hogy elősegítsék az ülésszakon pozitív eredmények születését. Elvárják, hogy ez az ülésszak új ösztönzést adjon a fegyverkezés korlátozása és a leszerelés konkrét intézkedéseiről folyó tárgyalásoknak.

A felek hangsúlyozták annak fontosságát, hogy az atomfegyverek elterjedésének megakadályozásáról szóló megállapodást minden részletében szigorúan betartsák. Síkraszálltak amellett, hogy valamennyi állam csatlakozzék ehhez a megállapodáshoz, hogy az ezzel univerzális jelleget öltsön.

A felek hangsúlyozták, hogy a Szovjetunió és az Egyesült Államok között a stratégiai támadófegyverek korlátozásáról folyó tárgyalások lényeges hozzájárulást jelentenek a feszültség csökkentéséhez és az általános béke biztosításához. A felek rendkívüli fontosságúnak tekintik, hogy ezeken a tárgyalásokon siker szülessék.

A felek úgy vélik, hogy az atomfegyverkísérletek általános és teljes betiltása nagy jelentőségű és kifejezik reményüket, hogy az erről folyó tárgyalások hamarosan sikeresen befejeződnek.

A felek kívánatosnak tartják, hogy mielőbb megállapodás szülessék a vegyi fegyverek minden fajtája kidolgozása, gyártása és felhalmozása hatékony betiltásáról és e fegyverek megsemmisítéséről.

A felek sokoldalúan megvitatták a fegyveres erők és fegyverzetek kölcsönös csökkentéséről és az ehhez kapcsolódó közép-európai intézkedésekről Bécsben folyó tárgyalások állását. A megbeszéléseken a felek abból indultak ki, hogy feltétlenül szükség van ilyen berendezés kidolgozására, amely egyik fél biztonságát sem veszélyeztetné és hozzájárulna a szilárdabb kapcsolatok kialakításához, a béke és biztonság megszilárdításához Európában.

L. I. Brezsnyev, a Szovjetunió Legfelsőbb Tanácsa Elnöksége és a szovjet kormány nevében meghívta Walter Scheel köztársasági elnököt és Helmut Schmidt szövetségi kancellárt, hogy tegyenek hivatalos látogatást a Szovjetunióban. A meghívásokat köszönettel elfogadták. A látogatások időpontját később határozzák meg.

a MERUKER



újabb kiárusítása

A KOSSUTH L. U. 3. SZ. ALATT!

A sikeres cipőbörze után most

kötöttáru-kiárusítás

kezdődik 1978. május 9-én, de. 10 órakor!

Női kötöttáruk, pulóverek, kardigánok és melltartók

50—60% -os árengedménnyel vásárolhatók!

Import, modern mintás nyakkendők 80,— Ft-os reklámáron beszerezhetők.

Tekintse meg Ön is a MERUKER kötöttáru-kiárusítását a Kossuth Lajos u. 3. sz. alatt!

Kedvezően alacsony áron vásárolhat! Amig a készlet tart!

Hallássérültek zarándokhelye

Évente kétszáz fülműtét

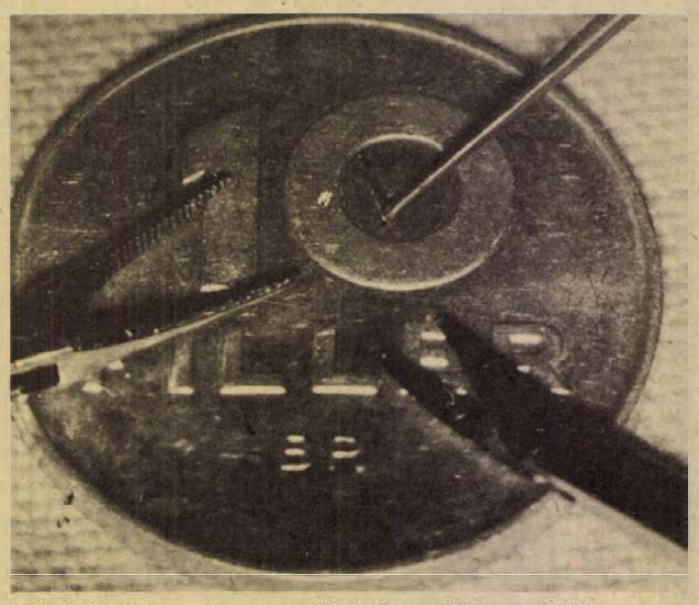

Fülműtétnél használatos eszközök többszörös nagyitásban

Nemzetközileg is elismert eredmények a pécsi Fül-, Orr-, Gégeklinikán

Hazánkban egymillió hallássérült él: a külvilággal való kapcsolatuk betegségük folytán egy részüknek bizonytalanná vált. Érthető tehát; ezek az emberek mindent megtennének annak érdekében, hogy ismét visszakaphassák a másoknak természet adta hallást. Helyzetük még másfél évtizeddel ezelőtt is reménytelen volt, azóta viszont felcsillant a reménysugár. A pécsi Fül-, Orr-, Gégeklinikán a hatvanas évek elején jelentős kutatómunka indult a hallássérültek gyógyítására. Az azóta eltelt időszak igazolta *dr. Bauer Miklós* professzor és munkatársainak elképzeléseit: ma már évente mintegy kétszáz hallásjavító fülműtétet végeznek a pécsi klinikán az egykori nagyothallók nagy örömére. S az eredmények nem csupán idehaza, hanem nemzetközileg is elismerést váltottak ki szakmai körökben.

– Mindenekelőtt azt tisztázzuk, hogy az egymillió hallássérült közül mintegy kétszázezer betegen segíthetünk a fülműtétek elvégzésével — mondja Bauer professzor —, mivel csak a vezetőrendszer sérüléseit tudjuk egyelőre megszüntetni, de azt hiszem ez is óriási aránynak tekinthető.

— Úgy értsem tehát, hogy a hallásjavító műtéteket csak-is a halláscsökkenés bizonyos csoportjainál alkalmazhatják?

— Pontosan erről van szó. A hallásromlás leggyakoribb oka, az idült középfül genynyedés. A másik fajta betegség, az otoscherosis, ami egyébként örökölhető, de ez is műthető. A hangvezető struktúra helyreállítása tulajdonképpen plasztikai műtétként is felfogható, ám ezt az igen kényes operációt gennyes környezetben kell elvégezni, ez tehát bonyolítja a dolgokat.

— Mikor fordult a kutatók figyelme a hallássérültek felé?

— A kutatás, a második világháborút követően vált intenzívebbé, főként az NSZK-ban és Svédországban. E téren elengedhetetlen a nemzetközi együttműködés, hiszen a legcsekélyebb technikai módosítás is óriási jelentőséggel bír. A mi klinikánkon 1962-ben kezdtünk elmélyültebben foglalkozni a hallássérültek műtéti úton történő gyógyításával: az igazi munka rá két évre indult meg. Azóta mintegy ezerkétszáz műtétet végeztünk, időközben kidolgoztuk a hallásjavító operációk rendszerét. Alkalmazott módszereinknek köszönhetően a gyógyulási folyamat lerövidült annak ellenére, hogy kétszakaszos műtéteket végzünk. Az elpusztult dobhártyát és hallócsontokat sikeresen pótoljuk az ember saját szöveteivel.

— A dobhártya illetve a hallócsontok beültetése ezek szerint ma már nem okoz különösebb gondot. De mit tehetnek a fülkürtműködés zavarai ellen?

— Ez a legnagyobb problémánk. Egy éve a kutatásaink fő iránya a fülkürtre terelődött: gyakran sérül, ami szintén halláscsökkenést eredményez. A műtétek előtt tehát az első dolgunk tisztázni a fülkürt pontos működését, ami fülmanométert igényel. A fülkürt zavarainak kutatása nem csupán nálunk került előtérbe, hanem világszerte izgatja az orvosokat: az eredmények további javítása döntően ettől függ.

Bauer professzor ugyan elismerte, hogy a pécsi klinikán végzett hallásjavító fülműtétek eredményeit tekintve a nemzetközi élvonalba tartoznak, de hangsúlyozta, hogy nyolcszázezer idegi hallássérültön a mai tudományos ismeretek alapján még mindig nem tudnak műtéttel segíteni. És mi sem természetesebb annál, hogy ennek érdekében számos hazai és külföldi intézménnyel vannak munkakapcsolatban, a gyakorlatban is figyelemmel kísérik a német, cseh, dán eredményeket, nemzetközi konferenciákon vesznek részt és ezzel együttvéve itthon is folyik a kutatómunka.

A professzor szerint egyébként annál nagyobb öröm nem érheti az orvost, ha a műtét után már az első kontroll vizsgálatnál meghallja a beteg gyógyítója hangját.

Salamon Gyula

Az Építőipari Szövetkezet,

Mohács, Tompa M. u. 15. sz.

felvesz

építőipari technikusokat,
gépésztechnikusokat,
energetikust,
asztalosokat,
ácsokat,
bádogosokat,
lakatosokat,
kőműveseket,
kubikosokat,
rakodókat,
segédmunkásokat,
villanyszerelőket

Jelentkezés: a szövetkezet üzemgazdasági és munkaügyi osztályán

Próbára teszik az erőt, a kitartást

Magyar alpinisták az Atlasz-hegységben

A hegymászás nem természetjárás
Mi bizonyítja a csúcs elérését?

Amikor megkérdezték Edmund Hillaryt – ő volt, aki sherpája kíséretében elsőnek jutott fel a „világ tetejére" – miért mászta meg a Csomolungmát, a világ legtermészetesebb hangján ezt válaszolta: azért, mert ott van. Nos, nekünk, magyaroknak nincsenek magas hegyeink, azonban a magyar alpinisták számára is *ott vannak* a határon túli magas csúcsok, szikla- és hófalak. Nemrégiben adták hírül az újságok, hogy az FTSK expedíciójának tagjai a világon az elsőként mászták meg az Atlasz-hegység egyik csúcsának különlegesen nehéz oldalait. A bátor fiúk néhány héttel ezelőtt tértek haza.

*

A Ferencvárosi Természetbarátok Sportkörének „Excelsior" hegymászó szakosztálya egy Közraktár utcai házacska földszintjén találkozik csütörtök esténként. Ilyenkor intézik az adminisztrációt, s közben a versenyek, túrák időpontjait is megbeszélik. Az alpinizmust Magyarországon még nem ismerték el sportágnak, külön szövetsége sincs. (A természetjárás és az alpinizmus összemosása számos félreértésre ad alkalmat, a sportág fejlődésének egyik legnagyobb akadálya.) A szakosztály szinte teljesen önellátó, a nagyobb vállalkozások lebonyolításához gyárkémények lebontásával és más, bizonyos bravúrt kívánó munkákkal teremtik elő a pénzt.

Az Atlasz-expedíciót Orbán Pál vezette, „civilben" szabványtervező az Egyesült Villamosgép Gyárban. Amíg Alkér Tamás szakosztályvezető a nyüzsgő tagokkal foglalkozik, az emeleti szobában visszapergetjük az eseményeket.

– A hegymászás élvonalába ma már csak expedíciós vállalkozásokkal lehet betörni. Ez nyilván nem olcsó mulatság, így, amikor 1969-ben beléptünk a Nemzetközi Alpin Szövetségbe, egy afrikai utat kezdtem szervezni: ez tűnt a legolcsóbbnak. Négy évig tartott, amig sikerült mindent összeszedni, és elindulhattunk a Kilimanjaro valamint a Mount Kenya megmászására. Csak Szudánig jutottunk. Itt akkoriban véres zavargások voltak, csak repülővel utazhattunk volna tovább, arra pedig nem volt pénzünk. 1975-ben kísérleteztünk ismét, de akkor az etiópiai belső villongások akadályozták meg célunk elérését. (Pedig még az emberfaló dalakilok földjén való áthatolásra is felkészültünk.) Újabb három évi szervezés után végre összejött az Atlasz-expedíció. Hatan vágtunk neki az útnak február 6-án egy Skoda mikrobusszal. „Lábon" tettünk meg 11 ezer kilométert! Átszelve a Pó-síkságot, a francia és a spanyol tengerparton végighaladván, Gibraltárnál áthajóztunk a Földközi-tengeren, és 19 nap múlva megérkeztünk a kiszemelt területre: a Marokkóban fekvő Atlasz nyugati szélére. Egy Imlil nevű kis hegyi faluban teherhordókat szereztünk – nem volt olcsó mulatság – akik öszvérekkel, majd háton segítettek fölhordani a málhát a 3200 méteren berendezett alaptáborba. Innen indultunk aztán a környező nyolc csúcs megmászására. Kitűztük a magyar zászlót a 4165 m-es Toubkal csúcsára, de a nemzetközileg is jelentős hegymászó eredményeket az Afela Quanoukrimon értük el: Pogácsás György, Sára György és Berzi László a világon elsőként mászta meg a csúcs alatti 700 méteres függőleges falat. Tíz óra alatt tették meg ezt a szakaszt! Északról Szabó István és Bihari János, a szakosztály dorogi tagjai egy 75 fokos emelkedésű hófolyosón át hódították meg a hegyet. Ebben a csapatban lettem volna én is, de az előző napon felrobbant a benzinfőző, és az egyik sátor a hálózsákommal együtt elégett. Egész éjjel dideregtem, nem tudtam rendesen kialudni magam, s így nem vállalkoztam az útra. Tizennyolc napot töltöttünk fönt – ez magyar rekord – majd rendkívül hosszú és fárasztó utazás után április közepén értünk haza.

– Ne haragudjon meg a kérdésért, de hogyan tudja bebizonyítani az alpinista, hogy megmászta a csúcsot, és ott mászta meg, ahol állítja?

– Ahogy mondani szokás, a kérdés jogos, tudniillik történtek már furcsa dolgok az alpinizmus történetében... A legfőbb bizonyíték a fénykép. Először lefotózzuk a csúcsot, lehetőleg úgy, hogy a karakterisztikus részletek felismerhetőek legyenek, aztán menet közben is sűrűn csattogtatjuk a gépet. Mi közel négyezer felvételt készítettünk, ezek többsége színes dia. A tetőn is fényképezünk, és ahol van ilyen, beírjuk a nevünket a csúcskönyvbe. Persze, ahol mi jártunk, ott ilyesmi nem volt...

– Hová készülnek a legközelebb?

– Mongóliába. Jövőre tervezünk egy nagyobb expedíciót a 4600 méter feletti Hujtun megmászására. Nem magassági rekordokat akarunk döntögetni, hanem vad, ember nem járta hegyekben próbára teszszük a szakosztály tagjainak erejét, kitartását.

Havasi János

Ma este ismét megszólal

Tuba és a Májusi muzsika

Galambos György jubileuma
A hirdetésre hat lány jött



Nincsenek pohárszéli fehér habok — már sört se kérünk. Legjobb tiszta fejjel emlékezni, máskülönben... Szóval harminc év és deres már...

— Azt ne írd ám, hogy őszül a vén betyár. Én deres fejjel is Tuba vagyok.

Leírom, kicsit eltakart kézzel, hogy ne lássa: „Betyár Tuba". És kedvet hozó nagy röhögések jutnak eszembe. Amikor a százezredik balesetmentes kilométer pillanatában, a jéghideg majsi országúton, éjfél után megállt a Volkswagennel, letérdelt előtte, megcsókolta és leöntötte a legdrágább vörösborral. Egy teljes flaskával.

●

— Boldog leszel majd hétfőn este, ha hallod a Májusi muzsikát?

Csönd. Tuba hallgat és gyorsan mást kérdezek, mert mit tudni, mi van az ilyen emlékező csöndek mögött:

— Akkor sörösládán is ültetek, amikor a Májusi muzsika született...

— Ültünk! Még nem volt ekkora a színészklub, még nem volt furnérasztal, de amin ültünk, abban sör volt, itt a szék alatt meg most semmi sincs!

Május van és ma, hétfőn este megszólal a Pécsi Rádióban a Májusi muzsika. Így, nagy M-betűvel, mert ez egy vígjátékcím. Tuba írta, 1958-ban és több néző látta, mint a nem sokkal előtte bemutatott Mosoly országát. A 72 pécsi előadás után bemutatta a szolnoki színház is.

— Ott, Szolnokon meg Nógrádi Robi rendezte és Péter Gizi is játszott benne! Náluk 55 előadása volt.

●

— Hogyan lettél vígjátékíró?

— Akkor dolgoztunk együtt Tomanek Nándorral, Széplaki Endrével a Gong Együttesben. Ez a trio adta az ötletet, hogy három énekesről vígjátékot lehetne írni, amikor három lányt hirdetés útján keresnek partnernek. Aztán kétszer három lány jön, hogy még nagyobb legyen a bonyodalom, meg...

— ... meg mert Tuba a szépnek mindig nagy barátja volt — jegyzem meg.

Galambos György színművész végighúzza ujját a furnéraszta szélén és nagyon szolid képpel folytatja:

— Most nem ez a lényeg, hanem hogy 72 előadást ért meg. Bázsa Éva, Pataki Erzsi néni, Faludi László, Gyapay Yvette játszott még benne. De hadd mondjam sorra: szerencsére itt dolgozott Bíró Attila, aki most a Fővárosi Operettszínház karmestere. Ő írta a zenét, Kocsis Margit, a színház dramaturgja a verseket, én meg a prózai szövegkönyvet.

Pillanatra elgondolkodunk azon, hogy milyen biztató dolog, ha gyakorló színházi emberek írnak darabot, messze az íróasztaltól és közel a bretlihez. Utóbbi pedig évszázadok óta a színpad szakmabeli neve. Egy gyakorló rendező: Turián György csiszolt még rajta és Tuba megváltoztatta a mondást — próféta lett a saját hazájában, Pécsett.

●

Harminc év... Akkor, 1948-ban ült néhány kilós csomaggal a vonatra Galambos György, másodéves nagyváradi színésznövendék. A főiskolát itt fejezte be, munka mellett. Harminc év... Mindent tud a színészmesterségről, a színházi világról. Érdemes a véleményére figyelni.

— Ki a jó színész?

— Aki sosem hagyja, hogy elvegyék a játékkedvét. Hisz a játékban, rendezőben, nézőben és persze megvan benne a tehetség szikrája.

— És milyen a jó darab?

— Bármilyen műfajban csak az a jó, amelyben gondolat van, és mozgalmas.

— A jó rendező?

— Aki képes a színész fejével is gondolkodni. Mert író és rendező nélkül van színház, de a színész, a végső alkotó nélkül — sosincs.

— Végül: a jó néző?

— Aki nyitott lélekkel ül a nézőtérre és képes hinni a játékban. Hagyja, hogy én, a színész, vezessem.

Harminc éve ő volt a Sybill-ben a nagyherceg. Harminc év után pedig a legértékesebb pécsi törzsgárdatagság tulajdonosa: mindenki ismeri és elismeri.

Földessy Dénes

Művészeti magazin



Uhrik Dóra show. Az MTV Pécsi Körzeti Stúdiója tegnap kezdte meg Uhrik Dóráról, a Pécsi Balett szólótáncosnőjéről készülő portréfilm felvételeit. (Képünkön: Uhrik Dóra.)

✲

Búcsú. Az idén több vezető művész távozik a Pécsi Nemzeti Színháztól. Győrbe szerződött Holl István, valamint Vata Emil Jászai-díjas díszlet- és jelmeztervező. Pásztor Erzsi a Filmgyár állományába megy, Pákozdi János pedig Szolnokra. Kecskemétre szerződött Gali László rendező, aki többek között a Peer Gynt-öt állította Pécsett színpadra. Jelentős változások várhatók az operarészlegben is. Ami biztos: Németh József Liszt-díjas énekes a nyugat-németországi Augsburgba szerződött. Az eltávozottak helyett megfelelő művészeket hoz a színház.

✲

Omega-könyv. Az Omega együttes riportkönyv kiadását tervezi eddigi működéséről.

✲

Zombor. Cseh Mária, a Pécsi Nemzeti Színház művésznője az évad végén a zombori színházban énekel dalestet.

✲

Gyümölcsoltó boldogasszony – ez a címe annak az új magyar filmnek, amelyet Felvidéki Judit rendezésében forgatnak és egyik szereplője Bódis Irén.

✲

Tokió. Gombár Judit díszlet- és jelmeztervező, aki rendszeres vendégművész Pécsett, részt vett a brüsszeli Béjart Balett múlt heti tokiói premierjén. Ő tervezte az előadás jelmezeit.

Egy hónap múlva: Mundial

Útra kész a magyar válogatott

Állandóan foglaltat jeleztek pénteken a televízió labdarúgó fórumának telefonszámai, a sokadik kísérletre sikerült csak a szerencséseknek kapcsolatot találniok a műsor szerkesztőivel. Száz hívás közül talán csak egy sikerült, de így is 1300 kérdés érkezett, s ez mindennél ékesebben bizonyítja, hogy ezekben a napokban a labdarúgás, az argentínai világbajnokság a központi téma a labdarúgás hívei között.

Gerd Müller véleménye az esélyekről

A bejutást kiharcoló játékosok biztosan utaznak

A magyar közvélemény felfokozott érdeklődése érthető, hiszen csapatunk 12 év után jutott el ismét a vb. legjobb 16 csapata közé. Ez a tény már önmagában is bizonyos tekintélyt jelent, ám a siker csak akkor lenne teljes, ha a magyar csapat a nagyon nehéz selejtező csoportból továbbjutna.

A legutóbbi világbajnokság egyik hősét, az aranyérmet nyert NSZK egykori középcsatárát és gólzsákját, Gerd Müllert kérdeztem szombaton: hogyan vélekedik a vb-esélyekről.

– Minden világbajnokságnak volt ún. „meglepetés csapata", lehetséges, hogy ezúttal éppen a magyar válogatott lesz az – mondta a szakállas nyugatnémet csatár az MTK VM–Bayern München mérkőzés után. – A magyar csapat helyzete nem irigylésre méltó, hiszen a házigazda argentinokon kívül két nagyon erős európai csapattal, az olaszokkal és a franciákkal kell megküzdeniök. Véleményem szerint a védelmek játékán sok múlik ezen a világbajnokságon, nem a csatárok lesznek a főszereplők, kevés góllal lehet majd mérkőzéseket nyerni.

– Lesz-e az idei világbajnokságnak olyan csatáregyénisége, mint Ön volt 1974-ben?

– Nem kell tíz gól a gólkirálysághoz Argentínában... Nagy egyéniség?... Sok jó csatárt láttam Európában és a tengeren túl is. Véleményem szerint ott van a legjobbak között a magyar Törőcsik. El tudom képzelni, hogy ő lesz ennek a világbajnokságnak az egyik hőse.

– Ki nyeri a vb-t?

– Ha a szívemre hallgatok, azt mondom: az NSZK. Ha az eszemre, az NSZK, Brazília, vagy Argentína. Érzésem szerint ez a vb. a dél-amerikai csapatok sikerét hozza.

– Magyarországot hányadik helyre tippeli?

– Ha a csoportukból továbbjutnak – ezt nem udvariasságból mondom – ott lehetnek az első négy között.

Egy hónap múlva többet tudunk, addigra a magyar válogatott túl lesz két nagyon nehéz, döntő fontosságú mérkőzésén. A világbajnokságot ünnepélyesen június 1-én, csütörtökön, az NSZK–Lengyelország mérkőzéssel nyitják meg, másnap – magyar idő szerint 23 órakor – kezdődik az Argentína–Magyarország mérkőzés. Négy nap múlva, június 6-án, kedden, Olaszország lesz csapatunk ellenfele, majd június 10-én, szombaton Franciaország együttesével mérkőzünk.

A bajnokság befejezése óta a magyar válogatott keret mindennapos edzésekkel készül a vb-re; Baróti Lajos szövetségi kapitány munkáját Kovács Ferenc, a Vasas, és Lantos Mihály, a Videoton edzője segíti.

– Napra, órára kialakult a csapat programja – mondta a szövetségi kapitány. – Az argentínai szálláshelyet, programot, edzéslehetőségeket Krizsán József, az MLSZ főtitkára rögzítette. Az itthoni felkészülés is zavartalan, minden a program szerint történik. Egy hét múlva kelünk útra, az NSZK-ban folytatjuk, majd az angol válogatott elleni mérkőzéssel fejezzük be a felkészülést. Londonból Argentínába utazunk, a világbajnokság helyszínén egy hetünk lesz az akklimatizálódásra, az erőgyűjtésre.

– Mit vár a világbajnokságtól?

– Egy éve azt mondtam: a 16-os döntőbe jutás a cél. Most, természetesen, magasabbra emeljük a mércét.

– Ez mit jelent? Hányadik helyezést?

– Maradjunk egyelőre annál, hogy tovább kell jutni.

– Kijelölte már az utazó csapatot?

– Tulajdonképpen igen, de néhány néven, variáción még töprengek. Az biztos, hogy a döntőbe jutást kiharcoló játékosok, a legutóbbi válogatott mérkőzéseken szerepelt labdarúgók utaznak. Tudatosan építettük a csapatot, semmiféle látványos változtatásnak nincs értelme.

●

Baróti Lajos a világ egyik legismertebb és legtekintélyesebb labdarúgó szakembere. Irányításával, vezetésével már sok szép sikert ért el a magyar válogatott. Szép lenne, ha pályafutására az argentínai világbajnokságon tennék fel a koronát.

Mert Baróti a vb. után mindenképpen leköszön.

Felesége mondta:

– Férjem nagyon sokat tett a labdarúgásért, nem fiatal már, bármi legyen is Argentínában az eredmény, mindenképpen elbúcsúzik a kispadtól.

Vincze Jenő

Birkózás

Pécsett, a Tüzér utcai csarnokban országos ifjúsági I., II. korcsoportos szabadfogású birkózóversenyt rendeztek. 12 egyesület 70 versenyzője lépett szőnyegre 10 súlycsoportban. A pécsiek jól szerepeltek, nyolcan közülük döntőbe jutottak. Különösen Gazdag és Zsura birkózott jól.

Eredmények. 48 kg: 1. Petrovics (FTC), 52 kg: 1. Gazdag (PMSC), 57 kg: 1. Koós (Szondi SE), 4. Pénzes (PMSC), 62 kg: 1. Kiss (Bp. Spartacus), 2. Nagy (PMSC), 3. Gyenei (PMSC): 68 kg: 1. Zsura (PMSC), 74 kg: 1. Németh (Papp J. SE), 2. Kocsmár (Szondi SE), 3. Tried (PMSC), 90 kg: 1. Kacsi (BHSE), ...5. Kaposi (PMSC). 100 kg: 1. Udvardi (Orosháza). Tu. 100 kg: 1. Tusják (Dunaújváros), 2. Bus (Szondi SE), 3. Kaposi (PMSC).

Eredmények

Vízilabda. PMSC–Kaposvári Rákóczi 16:4 (4:2, 3:0, 5:0, 4:2). OB II. B vízilabda-mérkőzés. Kaposvár. Javuló játékkal nyert a pécsi csapat. Góllövők: Gyöngyösi II. (6), Gyeőry (5), Kajsza (3), Katics II. (2).

Kosárlabda. PVSK–Szekszárdi Dózsa 74:58 (39:34). Felszabadulási Kupa női mérkőzés. Szekszárd. Legjobb pécsi kosárdobók: Verbőczíné (17), Russainé (15), Universitas PEAC–Soproni KSE 73:36 (39:22), NB II. női mérkőzés, Pécs.

Cselgáncs. Békéscsabán rendezték az országos vidéki I. osztályú felnőttbajnokságot. A plusz 95 kg-os súlycsoportban Géra, a Pécsi Spartacus versenyzője a harmadik helyen végzett.

Atlétika. A Tüzér utcai pályán az Universitas PEAC atlétikai versenyén Fehér, a PMSC versenyzője a férfi súlylökésben 16 méter 82 centiméterre javította a megyei csúcsot.

Kézilabda. NB I. férfi mérkőzés: Debreceni Dózsa–PMSC 26:20 (10:9), Debrecen, 1000 néző. Pécs: Kovacsics, Harmat, Taskó (3), Benkő (4), Buzogány (4), Hegedüs (4), Ágoston (2). Csere: Kácsor, Ivanics, Gera, Herbert (1), Steer (2). Edző: Moró Gábor. NB I. B mérkőzés. Nagykanizsai Olajbányász–Békéscsabai Vízmű 32:27 (16:14), férfi csapatok. Nagykanizsa. NB II. mérkőzések: Nagykanizsai Olajbányász–Csepel Autó 20:14 (8:4), női mérkőzés, Nagykanizsa. Universitas PEAC–Siófok 19:11 (10:6), női mérkőzés, Pécs.

Ökölvívó-vb

Botos győzelemmel kezdett

Belgrádban szombaton a késő éjszakai órákban, az ökölvívó világbajnokság első napján két magyar versenyző lépett szorítóba. Harmatsúlyban Jakab vereséget szenvedett amerikai ellenfelétől, könnyűsúlyban Botos pontozással győzte le török ellenfelét. Vasárnap Lévai az amerikai Tobbs-szel mérkőzött. Az amerikai versenyző 5:0 arányú pontozással nyert a magyar bajnok ellen.

Grand Prix

Több mint 60 ezer néző és a televíziók előtt milliók jelenlétében rendezték meg vasárnap a Forma I. gépkocsik újabb világbajnoki futamát, a Monte Carlo-i Grand Prix-t. A verseny drámai küzdelmet hozott, s végül a francia Patrick Depailler, az örökös második, első GP győzelmét aratta, Lauda lett a második.

A szófiai EB

Váltakozó eredménnyel szerepeltek a magyarok a szabadfogású birkózó Európa-bajnokság záró napján. A végelszámolásnál azonban jól jártak, mert a nyolc versenyző közül hét pontot érő helyezést ért el, közöttük Balla ezüstöt, Gyulai és Szalontai bronzérmet nyert. A magyarok helyezései: 48 kg.: ...3. Gyulai Mihály, 52. kg: ...7. Szabó Lajos, 57 kg: ...5. Szalontai Imre, 62 kg: ...3. Szalontai Zoltán, 74 kg: ...6. Fehér István, 82 kg: ...5. Kovács István, 90 kg: ...6. Molnár Géza, nehézsúly: ...2. Balla József.

Négyszemközt Lutz Jakabbal

Ifi csapatból az NB I-be

- **A legjobb pécsi mezőnyjátékos**
- **Akire mindig lehetett számítani**



A PMSC tavaszi mérkőzésein egy szőke, nyurga középpályás hívta fel magára a figyelmet. Lutz Jakab, a pirosfeketék 21 éves, 181 centiméter magas, 71 kg súlyú fiatal labdarúgójának bérelt helye volt a csapatban. Lutz jó játékkal érdemelte ki a csapat vezetőinek bizalmát.

●

1971-ben a Sportiskolában kezdett játszani. Garami József volt a mestere. Jó kis csapata volt akkor a Sportiskolának, Lutz, Toma, Hergenröder, Hámori Gy., Hámori L. nevei nem ismeretlenek a szurkolók előtt. Garami József tanítványai elnyerték a Rába Kupát, és az ezt követő évben az országos ifiúsági bajnokságon a Bp. Honvéd mögött a 2. helyen végeztek. Egy csapásra az érdeklődés középpontjába kerültek a játékosok.

●

Fiatalon, 1975 nyarán Szombathelyen a Haladás ellen szerepelt először a PMSC első csapatában. Bemutatkozása sikerült. Az NB I-ből történt kiesés után az NB II.. következett. Lutz szolgálati elfoglaltsága miatt nem mindig tudott a csapat rendelkezésére állni. Az elmúlt ősszel 13 mérkőzésen szerepelt a PMSC NB I-ben szereplő csapatában. A tavaszi idény megindulása előtt a PMSC edzője úgy nyilatkozott, a középpályás sorban Lőrincz és Dárdai mellett elsősorban Lutz játékára számít.

Lutz a ZTE elleni mérkőzés kivételével, amikor sérült volt, minden alkalommal ott volt a csapatban. Ő volt az a játékos, aki az átlagosnál mindig jobb teljesítményre volt képes, és több alkalommal nagyszerű játékkal rukkolt ki. Elsősorban a Diósgyőr, a Ferencváros és a Székesfehérvári MÁV Előre elleni mérkőzésen ment neki a játék. Nemcsak a csapat vezetői voltak elégedettek vele, de a szurkolók is értékelték teljesítményét.. A Hétfői Dunántúli Naplóban megjelent osztályzatokon Katzirz után ő érdemelte ki a legmagasabb átlagot.

Szívjátékos. Képes végigharcolni, küzdeni teljes erővel a 90 percet. Nem mindennapi erőnléttel rendelkezik. Az NB I. tavaszi mérkőzéseiről beszélgettünk vele.

●

– Melyik mérkőzésen lőtte első gólját az NB I-ben?

– Székesfehérváron a MÁV Előre elleni találkozón már a második percben vezetéshez jutottunk. Egy beívelt labdát Pál visszafejelt a jobb oldalra és én közelről a kapu jobb sarkába fejeltem. (Lutz ezen a mérkőzésen nyolcas osztályzatot kapott a Népsportban, ő volt a mezőny legjobbja, remek gólt ért el, bejátszotta az egész pályát, védekezésben és támadásban egyaránt kitűnő teljesítményt nyújtott.)

Lutz még két gólt lőtt. A Diósgyőr és a Dunaújváros elleni mérkőzésen is feliratkozott a góllövők közé. A DVTK elleni mérkőzés után ismét jó kritikát kapott. (A középpályán találtuk a pécsi csapat legjobbját — írta a Népsport — Lutz személyében. Jól rombolt, sokat volt játékban és nagyon fontos gólt lőtt.)

A PMSC a 13. helyen végzett az NB I-ben, erről így beszélt:

— Újonc csapat létünkre egy pillanatig sem voltak kiesési gondjaink. A 13. helynél azonban több van a csapatban. A tavaszi hazai mérkőzéseinken nem tudtuk mindig azt a játékot nyújtani, amit joggal vártak tőlünk. A Szeged ellen elvesztett egy pont, és a Csepeltől elszenvedett vereség döntően játszott közre abban, hogy nem sikerült kiharcolnunk a 30 pontot.

— A hajrában három vereséget szenvedett a PMSC. A Csepel elleni hazai kudarc után Dunaújvárosban és Kaposváron is alulmaradtak a pécsiek.

— Dunaújvárosban nem játszottunk rosszul. 2:1 után egyenlítési lehetőségünk volt és ha nem jön Sulia 30 méterről lőtt nem mindennapi gólja, az eredmény másképp alakult volna.

— Mit vár az ősszel kezdődő új bajnokságtól?

— Sokan közülünk most játszottak először az NB I-ben. Úgy érzem megfelelő rutint és tapasztalatot szereztünk. Sokat tanultunk. A 9—10. hely megszerzésére képesnek tartom a fiúkat.

— És mi lesz a vb-n?

— Kimondottan nagy csapat most nincs. De több olyan együttes játszik, mely közül bármelyik az élen végezhet. Argentína, Brazília, NSZK, Hollandia között a pillanatnyi forma és a jobb idegállapot dönt.

Hegyi István

Egy-iksz-kettő



A HDN totótippjeit a következő hétre Angyal József hűtőházi rakodó, a Színház téri totózó törzstagja állította össze. Idestova húsz éve játszik kollektív szelvénnyel, totókulcsot használva. Szisztémája négy esztendeje tizenhármast eredményezett, több mint ötezer forintos nyereménnyel.

A 19. heti tippjei:

1. Dorog–Komló. A Dorog az őszi 2:1 miatt vissza fog vágni. Tipp: 1.

2. Nagykanizsa–Salgótarján. A tarjáni csapat bajnokságra tör. Tipp: 2.

3. MÁC DAC–Szolnoki MTE. A Szolnok legalább egy iksz erejéig jó Győrben. Tipp: x, 2.

4. Füzfő—Kazincbarcika: Nehéz megállítani a Kazincbarcikát. Tipp: 2.

5. BVSC–Kossuth KFSE. Békés döntetlen várható. Tipp: x.

6. Eger–Vasas Izzó. A kérdés: az Izzó vissza tud-e vágni az őszi 1:3-ért? Tipp: 1, 2.

7. Láng Vasas–Ikarusz. Tipp: 2.

8. Cegléd–Kecskeméti SC. Tipp: 2, x.

9. Építők SC–Pénzügyőr. Az Építők az első helyre sem esélytelen. Tipp: 1.

10. ÉGSZÖV–Bp. Spartacus. Tipp: x, 1.

11. Dunakeszi–Balassagyarmat. Dunakeszin nehéz győzni a vendégeknek. Tipp: x, 1.

12. Oroszlány–Pécsi VSK. Tipp: 1, x.

13. Siófok–Bauxitbányász. A Bauxitbányász döntetlennél alább nem adja. Tipp: x, 2.

+ 1: 1.

A Pécsi Kertészeti és Parképítő Vállalat felvesz

— kubikos,
— kőműves,
— kövező,
— lakatos,
— asztalos,
— festő,
— építőipari segédmunkás,
— műhely segédmunkás,
— kertészeti segédmunkás,
— parkőr,
— gépkocsivezető (D-vizsgás is),
— kertitraktoros,
— rakodó (kézi), valamint
— gyors- és gépírót.

Jelentkezés: Pécs, Bolgár Néphadsereg útja 104.

AUTÓKÖZLEKEDÉSI TANINTÉZET

pályázatot hirdet főfoglalkozású gyakorlati szakoktatói

MUNKAKÖR BETÖLTÉSÉRE PÉCSETT ÉS KOMLÓN.

Pályázhat az a személy, aki főiskolai végzettséggel és legalább „B" kategóriájú vezetői engedéllyel, illetve középiskolai végzettséggel és állásvállalásra jogosító vezetői engedéllyel rendelkezik, továbbá büntetlen előéletű és a 22. életévét betöltötte.

●

Pályázni lehet önéletrajz egyidejű leadásával (ügyfélfogadási idő alatt, szombat kivételével naponta 8—12 óráig, szerdán 13—16 óráig is) Pécs, Hengermalom u. 4. sz. alatt.

Közepes színvonalú játék

Salgótarjáni TC—Komlói Bányász 4:1 (2:1)

Salgótarján, 4000 néző. V.: Maczkó J. Salgótarján: Szücs (Kovács, az 55. percben) – B. Kovács, Horváth III., Varga, Ádám – Kegye, Kanász, Szoó – Biró, Földi (Mohácsi, a 63. percben), Kajdi. Edző: dr. Lakat Károly. Komló: Bien – Gyurina, Kovács, Gallai, Barta – Tresch, Szabó, Gál (Kopacz, a 63. percben), Kolesánszky (Lamm, az 57. percben), Hohmann, Gruborovics. Edző: Csaba Gábor.

A 8. percben Kegye középre ívelte a labdát, Földi okosan visszafejelte, és Varga 17 méterről kapásból a jobb sarokba lőtte. (1:0.) A 35. percben Szoó jobbról szögletet ívelt be, Kanász 8 méterről kapura fejelt, Bien kezéből kicsúszott a vizes labda, és a hálóba vánszorgott. (2:0). A 37. percben Hohmann balról középre ívelt, és Kolesánszky a kiinduló Szücs fölött mintegy 10 méterről fejjel a bal sarokba csúsztatta a labdát. (2:1). A 47. percben ártalmatlannak tűnő helyzetben Barta kezéhez ért a labda és a játékvezető 11-est ítélt. Ádám biztosan küldte a labdát a bal sarokba. (3:1.) A 80. percben Kegye 25 méterről kapura lőtte a labdát, amely a vetődő Bienről kipattant, és Biró az üres kapuba továbbította. (4:1.) A 81. percben Szoó jobbról beadott, de Kajdi nagy helyzetben a jobb kapufára lőtte a labdát. A 86. percben Szabó balról középre tálalt, Hoffmann azonban mintegy három méterről kapu mellé perdített.

Közepes színvonalú, küzdelmes, s gólokban gazdag mérkőzést vívott a két csapat a csúszós, mély talajon. Az első félidőben a hazaiak mezőnyfölénye csak a 16-osig tartott. Szünet után a komlóiak is számos veszélyes támadást vezettek, lövéseiket azonban nem kísérte szerencse. Jók: Varga, Kegye, Kanász, Biró, illetve Barta és Szabó.

Szekszárdi Dózsa—Dorogi AC 2:1 (1:1)

Szekszárd, 1800 néző. V.: Huták. Szekszárd: Lipovszky — Szlovák, Vágó, Somodi, Bonnyai — Szőcs, Orosz, Laki — Boros, Bosnyák, Házi. Edző: Magasházi József. Dorog: Schnitzer — Engelbrecht, Csapó, Sándor, Kapitány (Csaja a 69. percben), — Peszeki I., Goschler, Merényi, Péntek — Bruder, Kiss. Edző: Ivanics Tibor.

A hazai csapat kezdett jobban, az 5. percben Házi remekül ívelt az ötösre, a berobbanó Bonnyai nagy helyzetben, futtából fölé bombázott. A 13. percben Boros baloldali szögletét Schnitzer, a kapu torkában Házi fejéről öklözte le, Csapó mentett. A 27. percben óriási helyzetet hagyott ki a hazai csapat. Orosz lövése levágódott a védőkről, Házi 6 méterről a kivetődő Schnitzerbe lőtt. A 33. percben vezetéshez jutott a Dózsa. Szőcs, egyéni akció után Bonnyaihoz játszott, aki 14 méterről félfordulattal a jobb felső sarokba emelte a labdát (1:0). Három perccel később egyenlítettek a vendégek. Bruder vezette fel a labdát a baloldalon, Lipovszky kifutott és Bruder nehéz szögből az üresen maradt kapuba lőtte a labdát. (1:1). A 40. percben Vágó gyertyát rúgott, a lehulló labdát Lipovszky csak másodszorra kaparintotta meg az ötösön.

A 80. percben szerezte meg a győztes gólját a hazai csapat. Boros vezette fel a labdát, beadásába az ötösön beleütött az egyik védő. 11-es! A büntetőt Boros értékesítette. (2:1). Schnitzer a gól után megsértette a játékvezetőt, aki kiállította.

Fekete László

Nagykanizsa—BKV Előre 2:1 (1:1)

Knopp Imre utca, 1500 néző. V.: Palotai. Nagykanizsa: Megyimorecz — Söjtör, Kovácshegyi, Simon, Müller — Savanyó, Kádár (Balogh, a 60. percben), Simonecz, Kelemen, Kuti (Kozma a 60. percben), László. Edző: Kerekes Imre. BKV Előre: Gögös — Vári, Gulácsi, Nagy A., Légrádi — Varga, Ritsched, (Csukás, a 49. percben), Gubán, Füsi, (Udvarecz a 49. percben), Kapcsos, Stockbauer. Edző: Borbély András.

Az 5. percben Légrádi csavart szabadrúgást a baloldali oldalvonal mellől, a kanizsaiak ötösére. A védők csak nézték, hogy Stockbauer ívelt fejese, a jobb sarokba hull. (0:1). A 6. percben Simonecz beadását László közelről fejelte kapura, de Gögös kiütötte a labdát, a balszélső azonban másodszorra mintegy 2 méterről a balsarokba küldte. (1:1). A 25. percben Gulácsi könnyelműsködött, a rossz hazaadást Kuti a kifutó Gögösbe lőtte, s a lepattanó labdát Kelemen az alapvonal mellől csavarta a kapu jobb oldalába. (2:1). A 28. percben Gubán középre adott, Füsi azonban mintegy 4 méterről a már vert helyzetben lévő Megyimorecz mellett az üres kapu fölé fejelte a labdát. A 46. percben Kapcsos egy összecsapást követően könyökkel Kádár arcába vágott, Palotai kiállította az Előre játékosát. A 69. percben Udvarecz beadását Stockbauer 5 méterről sem tudta a kimozduló kapus mellett a hálóba fejelni.

Cselgáncs EB

A Helsinkiben megrendezett cselgáncs EB első napján, pénteken a magyar versenyzők közül Varga ezüstérmet szerzett. Szombaton Molnár és Tuncsik bronzérmet nyertek. A verseny vasárnap fejeződött be.

A zárónap délelőttjén az eddigi legnagyobb érdeklődés – mintegy ötezer néző előtt – került sor a lepkesúlyúak (60 kg) viadalára és az abszolút kategória mérkőzéseire – mindkettőben magyar részvevőkkel. Előbbiben Mészáros János, az utóbbiban pedig a nehézsúlyban ezüstérmet nyert Varga Imre lépett a tatamira. Varga Imre ezúttal bronzérmet szerzett, Mészáros ötödik lett.

Az NB II. további eredményei

Kossuth KFSE–Fűzfő 5:0. Vác–MÁV DAC 2:2, Vasas Izzó–BVSC 4:0, Várpalota–Volán 1:1, Szolnok–Békéscsaba 2:0, Debrecen–Eger 1:0. Kazincbarcika–Budafok 0:0.

AZ NB II. ÁLLÁSA

1. Salgótarján	32	19	8	5	59-25	46
2. K.-barcika	32	18	8	6	57-28	44
3. Izzó	32	18	8	6	50-21	44
4. Debrecen	32	19	5	8	43-32	43
5. Eger	32	14	10	8	46-34	38
6. Szolnok	32	13	9	10	40-28	35
7. Budafok	32	13	8	11	53-36	34
8. Vác	32	13	8	11	37-34	34
9. Dorog	32	13	8	11	31-29	34
10. Volán	32	10	13	9	39-38	33
11. Békéscsaba	32	11	9	12	32-35	31
12. Olajbányász	32	11	7	14	40-41	29
13. Komló	32	11	7	14	33-38	29
14. Fűzfő	32	10	9	13	43-59	29
15. BVSC	32	8	12	12	40-47	28
16. Kossuth	32	6	15	11	45-57	27
17. Szekszárd	32	8	8	16	35-60	24
18. Előre	32	7	9	16	29-45	23
19. MÁV DAC	32	6	7	19	34-64	19
20. Várpalota	32	5	9	21	33-68	16

SPORT hétfői BN SPORT

Megyebajnokság

Mázaszászvár a 2. helyen

Mágocs–Steinmetz SE 0:0. Mágocs, 250 néző. V.: Burai. A játék képe és a helyzetek alapján a döntetlen igazságos. Jók: Bencs I., Harsányi, Radnai, ill. Szász, Bodor.

Bóly–Szigetvár 3:1 (2:1). Bóly, 400 néző. V.: Sárkány. A minden csapatrészében jobb bólyi csapat biztosan győzött. Góllövő: Keibl (2), Streb, ill. Maurer. Jók: Ambrus, Kecskés, Keibl, ill. Papp, Pichler, Palotai.

Szalánta–Siklós 1:0 (0:0). Szalánta, 200 néző. V.: Kuluncsics. Jó iramú mérkőzésen a Szalánta jó játékkal megérdemelten győzött. Góllövő: Kelemen. Jók: Kelemen, Balázs, Bori, Szrimácz, ill. Petrétei, Batik.

Zsolnay–Magyarszék 3:1 (1:0). Magyarszék, 50 néző. V.: Botykai L. Alacsony színvonalú mérkőzésen biztos Zsolnay győzelem született. Góllövők: Harasztia, Mischl és Himmer (öngól), ill. Koós. Jók: Légrádi, Harasztia, Mischl, ill. Bon, Himmer, Mercz.

Mázaszászvár–Pogány 4:1 (2:1). Mázaszászvár, 400 néző. V.: Schneider. Közepes iramú mérkőzésen a bányászcsapat biztosan győzött. Góllövők: Guth (2, egyet 11-esből), Perényi, Sztázics (öngól), ill. Sztázics. Jók: Katona, Guth, Perényi, ill. Sztázics, Tóth.

P. Kesztyűgyár–Drávafok 2:1 (1:0). Drávafok, 200 néző. V.: Miseta. A Kesztyűgyár nagy küzdelemben büntetővel győzött. Góllövők: Kincses (2, egyet 11-esből), ill. Pandúr (11-esből). Jók: Varga, Nagy, Kisander, ill. Pintér I., Kovácsevics I., Hidasi.



Kalász a vetődő beremendi kapus mellett megszerzi az Universitas PEAC harmadik gólját.

Universitas PEAC–Beremend 3:2 (2:0). Újmecsekalja, 1500 néző. V.: Ignácz. Nehéz küzdelemben megérdemelten győztek az egyetemisták. Góllövők: Ferenczi, Kalász, Hasznics, ill. Budai, Németh I. Jók: Kalász, (a mezőny legjobbja), Bárdosi, Vincze, Krénusz, ill. Kubatov, Vörös, Guzsvány.

MEGYEBAJNOKSÁG ÁLLÁSA

1. Mohács	28	20	4	4	70-21	44
2. Mázaszászv.	28	16	7	5	47-27	39
3. Vasasi B.	28	16	6	6	73-39	38
4. U. PEAC	28	13	8	7	48-35	34
5. Szigetvár	28	12	8	8	64-49	32
6. P. Kesztyűgy.	28	13	5	10	50-39	31
7. Steinmetz SE	28	10	10	8	38-22	30
8. Mágocs	28	13	4	11	50-45	30
9. Bóly	28	10	9	9	46-31	29
10. Beremend	28	11	6	11	50-34	28
11. P. Kinizsi	28	12	4	12	38-38	28
12. Szalánta	28	10	8	10	31-45	28
13. Zsolnay	28	11	4	13	44-44	26
14. PBTC	28	10	5	13	30-40	25
15. Siklós*	28	11	4	13	26-40	24
16. Pogány	28	7	6	15	35-60	20
17. Drávafok	28	5	4	19	21-60	14
18. Magyarszék	28	—	2	26	14-106	2

* = két büntetőpont levonva

GÖLTOTÓ

A Szekszárd—Dorog mérkőzés eredményét többen eltalálták. A sorsolásnál a szerencse Szakál Istvánné, Pécs, Tolbuhin út 59. szám alatti lakosnak kedvezett, aki a 100 Ft-os vásárlási utalványt szerkesztőségünk titkárságán (Pécs, Hunyadi út 11.) veheti át. A heti szelvények beérkezésének határideje szombat déli 12 óra.

Főmérkőzés: Olajbányász—Salgótarján .....

Pótmérkőzés: Dorog—Komló .....

A pályázó neve: .....

A pályázó lakcíme: .....

Az Autóközlekedési Tanintézet május hónapban

„D" kat. autóbuszvezetői,
továbbá délelőttös és délutános
„B" kat. személygépkocsi-vezetői
tanfolyamot indít

JELENTKEZNI LEHET:
Pécs, Hengermalom u. 4. sz. alatt, szombat kivételével naponta 8—16.30 óráig.

Kapolyon nyert a Sellye

MÁV Nagykanizsai TE–Sabaria SE 2:0 (1:0). Nagykanizsa, Vasutas pálya, 400 néző. V.: Horváth L. MÁV NTE: Szalai – Markán, Németh A., Sulyok T., Karádi, Szabó L., Molnár (Sulyok Gy.), Szabó F., Takács (Pápai), Szélig, Kiss. Edző: Németh Lajos. Küzdelmes, változatos mérkőzésen a helyzeteit jobban kihasználó kanizsaiak megérdemeiten nyertek. Góllövők: Sulyok T., Szélig. Jók: Németh A., Sulyok T., Szabó L., ill. Varga L., Tóth.

PVSK–Keszthely 3:0 (1:0). PVSK-pálya, 400 néző. V.: Németh J. PVSK: Kovács – Hüber, Tallósi, Szabó, Németh, Tóth III., Grünwald, Kresz, Nagy (Kaszás), Stájer, Szilágyi (Engert). Edző: Rónai István. Közepes színvonalú, kemény mérkőzésen a PVSK végig többet kezdeményezett és biztosan győzött. Góllövők:: Stájer (2), Hüber. Jók: Szabó, Hüber, Kresz, Stájer, ill. Takács, Kiss.

Bábolnai SE–Véméndi TSz SK 4:1 (1:1). Bábolna, 500 néző. V.: Drigán. Véménd: Doszpod – Takács, Rott, Kajtár, Kiss, Mács, Schwarzkopf, Martinkovics (Törjék), Borovácz, Dárdai, Bencsik. Edző: Szám Frigyes. A második félidőben jól játszó Bábolna biztosan győzött. A 77. percben Farkast (Bábolna) a játékvezető kiállította. Góllövők: Rott (öngól), Hegedüs, Hátlár, Deák, ill. Rott. Jók: Vlagyik, Süle, Illés, Harsányi, ill. Rott, Borovácz, Bencsik.

Répcelak–Siófok 1:0 (1:0). Répcelak, 1300 néző. V.: Nagy J. Siófok: Zsuponyó – Tilinger, Bözsöny, Kiss, Babán, Kékesi (Pordán), Csépán, Fábián, Bakó (Takács), Horváth, Landek. Edző: Mathesz Imre. Jó iramban kezdett, és vezetést is szerzett a Répcelak, aztán fokozatosan visszaesett és ellaposodott a játék. Góllövő: Molnár, Jók: Pristupa, Soós, ill. Bözsöny, Landek.

Sellye–Kiss J. SE 3:1 (2:1). Kapoly, 500 néző. V.: Hegedüs. Sellye: Jankovics, Orlovics, Krén, Elmájer, Berki, Otártics (Kovacsevics), Vass, Markovics, Golobics, Amigya, Goják. Edző: Meggyes Lajos. Megérdemelten nyert a nagyon jól játszó sellyei együttes. Góllövő: Golobics, Elmájer, Otártics (11-esből), ill. Domján. Jók: Krén, Elmájer, Amigya, Vass, ill. a hazai együttesből senkit sem lehet kiemelni.

Az NB III. további eredményei: KOMÉP–Honvéd Rákóczi SE 1:1, Soproni KSE–Péti MTE 1:1, LATEX Kőszegi SE–Ajkai Alumínium 0:0, Bauxitbányász–Soproni Textiles 4:0, Bakony Vegyész–Oroszlányi Bányász 1:1.

AZ NB III. ÁLLÁSA

1. Bauxitb.	32	16	11	5	61-31	43
2. PVSK	32	18	6	8	55-23	42
3. Ajka	32	17	8	7	60-33	42
4. Oroszlány	32	15	8	9	51-45	38
5. Répcelak	32	16	5	11	48-42	37
6. KOMÉP	32	11	13	8	41-38	35
7. MÁV NTE	32	11	13	8	36-39	35
8. Pét	32	12	10	10	39-34	34
9. Rákóczi SE	32	12	9	11	37-25	33
10. Bábolna	32	12	9	11	44-37	33
11. Véménd	32	12	9	11	43-42	33
12. Bakony V.	32	11	11	10	40-36	33
13. Sabaria	32	13	7	12	37-36	33
14. Sopr. Text	32	13	6	13	47-54	32
15. Sellye	32	12	7	13	34-39	31
16. Siófok	32	9	8	15	36-38	26
17. Keszthely	32	6	9	17	43-73	21
18. Kiss J. SE	32	8	5	19	31-64	21
19. Kőszeg	32	6	8	18	32-63	20
20. Sopr. KSE	32	4	10	18	39-67	18

Halász László és a Typográfia győzött

Vasárnap délelőtt Csepelen 96 km-es háztömb körüli versennyel fejeződött be a négynapos Csepel Kupa nemzetközi országúti kerékpáros viadal. A befejező szakaszt Unterwalder, a TSC Berlin kerékpárosa nyerte 2:16.52 órás eredményével csapattársa előtt.

Az egyéni összetettben a fiatal szekszárdi Halász László bizonyult a legjobbnak 13:37.07-es idővel, 2. Galczyszki (lengyel) 13:37.22, 3. Szlipcsevics (Typográfia) 13:38.02.

Magyar tornászbravúr az NDK-ban

Tavaly Budapesten Magyarország női tornász válogatottja késhegyre menő küzdelemben, 35 századpontnyi különbséggel győzött az NDK ellen, s ennek a sikernek akkor azért is örülni lehetett, mert Montrealban az NDK bronzérmet nyert, a magyar válogatott pedig egygyel hátrább végzett.

A hét végén Schwerinben ismét összemérte erejét a két ország válogatottja. A világbajnoki előírt gyakorlatok után az NDK még egytized ponttal vezetett, a vasárnapi folytatásban viszont fordult a kocka, a magyar válogatott bravúros szabadon választott programokkal a maga javára fordította a küzdelmet.

Magyarország–NDK válogatott női tornászviadal 371.85:371.60.

Egyéniben:

1. Sigrid Trantow (NDK) 75.05 p. 2. Kalmár Zsuzsa 85.00. 3–4. Kanyó Éva és Gnauck (NDK) 74.70–74.70.

Világ proletárjai, egyesüljetek!

hétfői Dunántúli Napló

Az MSZMP Baranya megyei Bizottságának lapja
Főszerkesztő: Mitzki Ervin
Főszerkesztő-helyettesek: Báling József és Hallama Erzsébet
Szerkesztőségi ügyelet 8—20 óráig 10-053, 20 óra után 15-726.
Kiadja a Baranya megyei Lapkiadó Vállalat
Felelős kiadó: Braun Károly
Szerkesztőség és kiadóhivatal: 7601 Pécs, Hunyadi út 11. sz.
Telefon: 15-000, 15-762, 15-852, 15-245, 15-264
Telex: 12-320

Készült ofszet rotációs eljárással Saphir 96-os gépen
Pécsi Szikra Nyomda
7630 Pécs, Engel János u. 8.
Tel.: 13-177, 13-696. Telex: 12-211
Felelős vezető: Szendrői György

Terjeszti a Magyar Posta
Indexszám: 25 054
ISSN 0133—2007

Világ proletárjai, egyesüljetek!

Dunántúli napló

XXXV. évfolyam, 126. szám
1978. május 9., kedd
Ára: 80 fillér

Az MSZMP Baranya megyei Bizottságának lapja

A magyar tudomány nagy seregszemléje

Megnyílt az MTA közgyűlése

Előadások, tudományos értekezések a mezőgazdaság és élelmiszeripar fejlesztéséről

Havasi Ferenc felszólalása

A mezőgazdaság és az élelmiszeripar Magyarországon — az elmúlt három évtized gazdasági és társadalmi strutúraváltozásai ellenére is — kulcsfontosságú. A tudomány — értve ide természetesen nemcsak az agrárkutatásokat, hanem egy sor más, nem mezőgazdasági szaktudományt is — jelentősége a mezőgazdaság előbbre lépésében talán még nyilvánvalóbb, mint más gazdasági területen; ezért elemzi az Akadémia 138. közgyűlése a tudomány feladatát a mezőgazdaság és az élelmiszeripar fejlesztésében — mondotta *Szentágothai János* akadémikus, az MTA elnöke az Akadémia idei közgyűlésének megnyitóján, hétfőn az MTA vári kongresszusi termében.

Tudományos életünk e jelentős eseményén megjelent s az elnökségben helyet foglalt *Óvári Miklós*, az MSZMP Politikai Bizottságának tagja, a Központi Bizottság titkára, *Havasi Ferenc*, az MSZMP Központi Bizottság titkára, *Szentágothay János*, *Márta Ferenc* akadémikus, az MTA főtitkára, *Román Pál* mezőgazdasági és élelmezésügyi miniszter, *Pach Zsigmond Pál* akadémikus és *Somos András* akadémikus, az MTA alelnökei, *Köpeczi Béla* akadémikus, az MTA főtitkárhelyettese. Nagy számban voltak jelen az Akadémia tagjai, az intézmények vezetői, kutatói és a tudományos élet ismert személyiségei.

Szentágothai János megnyitó beszédében megemlékezett az Akadémia előző közgyűlése óta elhunyt tagjairól, külön méltatva Csáki Frigyes, Jánossy Lajos és Ortutay Gyula érdemeit, majd átadta az akadémiai aranyérmeket és díjakat.

A Magyar Tudományos Akadémia elnöksége az 1978. évi akadémiai aranyérmet a közelmúltban elhunyt Ortutay Gyula akadémikusnak, az MTA néprajzkutató csoportja igazgatójának adományozta, a magyar és az egyetemes néprajzkutatásban elért eredményeiért, és az Akadémia vezető testületeiben hosszú időn át végzett tudománypolitikai, tudományszervező munkájáért.

Ezt követően az MSZMP Központi Bizottsága és a Minisztertanács nevében Havasi Ferenc, a Központi Bizottság titkára köszöntötte a tanácskozást.

— A Tudományos Akadémia közgyűlése mindig kiemelkedő társadalmi esemény — mondotta. — E legmagasabb tudományos fórum állásfoglalásai mindenkor nagy hatással voltak a magyar tudomány fejlődésére és ezen keresztül — közvetve vagy közvetlenül — a társadalmi tevékenység legkülönbözőbb területeire. Az elmúlt években számos esetben tapasztalhattuk, hogy egy-egy nagy jelentőségű politikai döntés előkészítésében az Akadémia vezető testületei is állást foglaltak, véleményt nyilvánítottak. Ez a „gyakorlat" azonban nem szűkül le a legfelső irányító testületekre. Örvendetes, hogy az Akadémia intézetei, a tudósok, a kutatók is mind aktívabb szerepet vállalnak a gazdaság, a közművelődés, az oktatás, az egészségügy problémáinak megoldásában, mind több kezdeményezés indul ki a tudomány művelőitől.

— E közgyűlésnek különös jelentőséget kölcsönöz az a körülmény, hogy alig három héttel azt követően ült össze, hogy a párt Központi Bizottsága érékelte a XI. kongresszus határozatának megvalósítását, és kijelölte a következő időszak legfontosabb feladatait — mondotta a Központi Bizottság titkára. — Azzal, hogy a Központi Bizottság megvonta munkánk mérlegét, kedvező lehetőséget teremtett arra is, hogy a közgyűlés a tudományos élet kérdéseit, a legfontosabb tudománypolitikai tennivalókat a társadalmunk egészét átfogó értékelés fényében vizsgálja.

A továbbiakban Havasi Ferenc a gazdaság- és agrárpolitika kérdéseiről szólt. Kiemelte: előrehaladásunk alapvető követelménye a termelési szerkezet olyan átalakítása, amely számol a hazai adottságokkal, s jobban igazodik a nemzetközi élvonal mércéjéhez.

— A Központi Bizottság ezért is helyesli, hogy a tudomány legmagasabb rangú testülete, a közgyűlés, a mezőgazdaság és élelmiszeripar fejlesztésének kérdéseit tűzi napirendjére, és a tudomány eszközeivel keresi a további lendületes előrehaladás lehetséges módozatait.

(Folytatás a 2. oldalon)

Az Országos Béketanács ülése

A béke és barátsági hónap nyitánya

Május 9-ére emlékezünk, a fasizmus felett aratott nagyszerű győzelemre, az első békés európai napra és tisztelettel gondolunk a hősökre, az antifasiszta koalíció, a népi ellenállás minden bátor katonájára, azokra, akik megfékezték, megsemmisítették a hitleri fasizmust. Különös tisztelettel gondolunk a szovjet hadseregre, a vöröskatonákra, akik népünknek is elhozták a szabadságot, a lehetőséget az új, igazságos rend építéséhez — kezdte beszédét Szentistványi Gyuláné, a Hazafias Népfront Országos Tanácsának titkára, az Országos Béketanács alelnöke hétfőn a Parlament Vadász-termében az Országos Béketanács ülésén, amely a béke és barátsági hónap, a magyar békemozgalom 20. tavaszi politikai eseménysorozatának nyitánya volt.

Az európai béke születésének napja alkalmából rendezett nagygyűlést tegnap délután a Pécsi Kesztyűgyárban a Hazafias Népfront Baranya megyei és Pécs városi Bizottsága, a Szakszervezetek megyei Tanácsa és a kesztyűgyár vezetősége. A nagygyűléssel megnyílt a béke és barátsági hónap politikai rendezvénysorozata.

Nem véletlenül került sor e kiemelkedő eseményre pont a kesztyűgyárban. A gyár kollektívája a NOSZF 60. évfordulójának tiszteletére indított szocialista munkaverseny-mozgalomban kifejtett szorgalmas munkája elismeréseként a közelmúltban vehette át az MSZMP Központi Bizottságának jubileumi zászlaját. E közösségben nagyrészt nők dolgoznak. Többségben ők jöttek el a tegnapi találkozóra, ők képviselték a békét féltő, szerető dolgozók baranyai százezreit, köztük az anyákat, akik még rossz álomként is riasztónak találják a szót: háború.

Részt vett a nagygyűlésen *dr. Nagy József*, az MSZMP KB tagja, a megyei pártbizottság első titkára, *Takács Gyula*, a megyei tanács elnökhelyettese, *Krasznai Antal*, a HNF Baranya megyei Bizottságának titkára, *Gergely László*, a HNF Pécs városi Bizottságának titkára, *Piti Zoltán*, a KISZ Baranya megyei Bizottságának titkára, *Pozsgai Miklós*, az SZMT osztályvezetője, *Gulyás József*, a Pécsi Kesztyűgyár vezérigazgatója.

Benkő László, a Hazafias Népfront Baranya megyei Bizottságának alelnöke megnyitó szavaiban emlékeztetett arra, hogy immár hagyományaink közé tartozik a II. világháború befejezéséről, azokról a harcosokról való megemlékezés, akik életüket áldozták a szabadságért. Az emlékezésnek napjainkban sajnálatos időszerűséget kölcsönöz, hogy a világon jelentős erők igyekeznek gátat emelni a politikai, katonai enyhülésnek, a haladásnak.

Ezt követően *Terényi István*, az Országos Béketanács alelnöke mondott beszédet. Bevezetőjében szólt arról, hogy 33 esztendeje zárult le a történelem legsötétebb szakasza, a fasizmus, a hitleri Németország legyőzésével. Százmilliók köszöntötték a győzőket. Azok a százmilliók, akik rendíthetetlenül hitték, hogy e nappal az emberek jobbik énje úrrá lesz a rosszon. Ezek az emberek el nem múló szeretettel, hálával gondolnak a szovjet katonákra, azoknak a hajdani matrózoknak, petrográdi harcosoknak utódaira, kik a szabadságot hozták Magyarországra is.

Terényi István ezután méltatta azokat az eredményeket, melyeket népünk a felszabadulás napjától kovácsolt önmagának, hangsúlyozva, hogy nem feledkezhetünk meg azokról a milliókról, akik éhezve, nyomorogva, napról napra szembeszállnak elnyomóikkal. Nem szabad figyelmen kívül hagyni, hogy a Földön évente 350 milliárd dollárt költenek fegyverkezésre, s egy katona kiképzésére hatszor annyit fordítanak, mint egy gyerek oktatására. Egységbe tömörülve egy véleményként szükséges hangoztatni szolidaritásunkat a nemzeti függetlenségükért, társadalmi haladásukért, az imperializmus ellen harcoló országok népeivel. Elítélendő a faji megkülönböztetés, a demokratikus jogok lábbal tiprása, a neutronfegyver gyártása, a biztonságot, szabadságjogokat veszélyeztető újfasiszta és terrorista mozgalmak fellángolása.

Ezeket a gondolatokat jutatták kifejezésre a nagygyűlés résztvevői abban a táviratban, melyet *Csizmadia Sándor* politikai dalegyüttesének műsorát követően fogalmaztak meg. A táviratot az Országos Béketanácshoz címezték.

A béke-nagygyűlés az Internacionáléval ért véget.

T. É.

Mintaszerű aknamélyítés a Mecsekben

„Bányásztalálkozó" több mint ezer méter mélységben

Az elmúlt napokban „kézfogót" ünnepeltek a Mecseki Ércbányászati Vállalat épülő V-ös bányaüzemében: a Bányászati Aknamélyítő Vállalat mecseki körzetéhez tartozó Zalka Máté szocialista brigád kemény sziklarengetegen keresztül, a szállítóaknában eljutott az 1010 méter mélységig, ahol lyukasztás után összetalálkoztak az államidíjas Tancsa vágathajtó brigáddal, amely a már működő IV-es bányaüzemtől, vízszintes irányban hajtotta ki a több mint másfél kilométer hosszú főszállító vágatot az aknáig. Az összeköttetés megteremtésének nagy a jelentősége a további munkák végzésénél. Egyrészt javul a szellőztetés, mert egy kilométer hosszú légcsatorna helyett áthúzó légáramlás biztosít több, jobb levegőt a nagy mélységben dolgozóknak. Ezenkívül egyszerűbbé válik a víz elvezetése is — mindez négy hónappal az együttműködési szerződésben vállalt határidő előtt.

Az eseményen részt vettek a beruházó és kivitelező vállalatok vezetői, képviselői is. *Kerekes Jenő*, a Bányászati Aknamélyítő Vállalat igazgatója felelevenítette az 1976 tavaszán indított aknamélyítés főbb állomásait, eredményeit. Hangsúlyozta: ilyen szervezett és jól kivitelezett aknamélyítés még nem volt Magyarországon. Ehhez hozzásegítettek a kiváló szovjet berendezések, a szovjet szakértők hasznos tanácsai, a pontos tervszolgáltatás, a munkafeltételek biztosítása. Mindezt tetézte a jubileumi verseny sikersorozata. Kiemelte például azt a 14 hónapot, amely alatt 849 métert haladtak előre az aknamélyítők. Ilyen mélységben és a 60 négyzetméteres szelvény mellett nemzetközi viszonylatban is kiváló teljesítménynek számít. De követendő lehet az is, hogy a 70 milliós értékű berendezésekkel folyamatosan dolgoztak az aknamélyítők. Ezek a szovjet berendezések itt érték el eddigi legnagyobb teljesítményüket.

Baranya legnagyobb ipari beruházása ebben a tervidőszakban az ércbányák új V-ös üzeme. A most elért aknamélységet még 110 méterrel megtoldják augusztus közepéig, ezután következik a szerelvényezés.

A tervek szerint az új bányaüzem 1983-ban kezdi meg a termelést.

Hné

Vizsga a képernyőn

Előadásban vizsgáztak tegnap délután a Magyar Televízió Pécsi Körzeti Stúdiójában azok a fiatalok, akik közül kikerülnek majd a nyáron meginduló nemzetiségi adások munkatársai. Ebből az alkalomból megjelent a stúdióban Réger Antal, a Magyarországi Németek Demokratikus Szövetségének főtitkára, országgyűlési képviselő, valamint Mándics Marin, a Magyarországi Délszlávok Demokratikus Szövetségének főelőadója.

Első nemzetiségi adásával ugyanis július 19-én és azon túl havonta jelentkezik a Magyar Televízió Pécsi Körzeti Stúdiója Nas Ekran, illetve Unsere Bildschirm címmel.



Fotó: Szokolai

A Győzelem napjára emlékeztek



Pályaválasztás, pályairányítás

Minden évben március 20-ig kell a „Továbbtanulási jelentkezési lapok"-at továbbítani a továbbtanulásra első helyen jelölt iskolának – a tovább nem tanulók lapját pedig a Pályaválasztási Tanácsadó Intézetnek (ez utóbbiról több igazgató ismételten megfeledkezett). Ezek a lapok azonban egyelőre csak a szándékot tartalmazzák, elbírálásukat iskolánként a napokban végezték, végzik, illetve a szakmunkásképzőkben folyik folyamatosan május 31-ig.

A jelentkezők szándékát azonban máris ismerjük: 4992 végzős (251-gyel több a tavalyinál) baranyai 8. osztályos tanuló közül 4749 kíván továbbtanulni. Első helyen 824 fiatal (16,5 százalék) jelentkezett gimnáziumba, 1560 (31,2 százalék) szakközépiskolába (ezek közül 609 szakmunkáscélú), 2365 (47,4 százalék) szakmunkásképzőbe, illetve egészségügyi szakiskolába, 243 fiatal nem kíván továbbtanulni (ez 4,9 százalék).

Szándék és számszerűség szerint tehát nagyjából helyénvaló a baranyai fiatalok pályaelképzelése, hisz fele szakmunkásképzőben, fele középiskolákban (méghozzá nagyobbrészt szakközépiskolában) kíván továbbtanulni. A szakmunkások száma kevéssel magasabb is lehetne, javít azonban a helyzeten a szakmunkásképző szakközépiskolába jelentkezettek száma, és így együttesen a végzősök 59,6 százaléka kíván szakmunkásnak tanulni első helyen. Ezen a helyzeten javít még a „túljelentkezéstől" átirányítottak száma is.

A felvételek elbírálása folyik, így természetesen még sok változással kell számolnunk. Az ezzel kapcsolatos tudnivaló most időszerű. Az első helyről elutasítottak „Jelentkezési lapja" a Pécs városi, illetve a megyei művelődésügyi osztályra kerül, a szakmunkásoké pedig a Pályaválasztási Tanácsadó Intézethez. A szülők ezeken a helyeken a harmadik lehetőség után is érdeklődhetnek. Akik az elutasítást követően időben kérik a segítséget, bőséges kínálatot kapnak még. Később már csak kevés válogatási lehetőség marad, de minden fiatal továbbtanulhat, ha nincs (egészségügyi stb.) kizáró ok. A harmadik hely elutasítása esetén minden „Jelentkezési lap" a Pályaválasztási Tanácsadó Intézethez kerül, ahol az újabb iskola-ajánlás mellett üzemi képzési helyeket és munkahelyet is kínálnak az érdeklődőknek.

Schmidt Károly

Felhőszakadás Szederkényben

Házakat, pincéket öntött el a víz

Még rakéta is hullott az égből

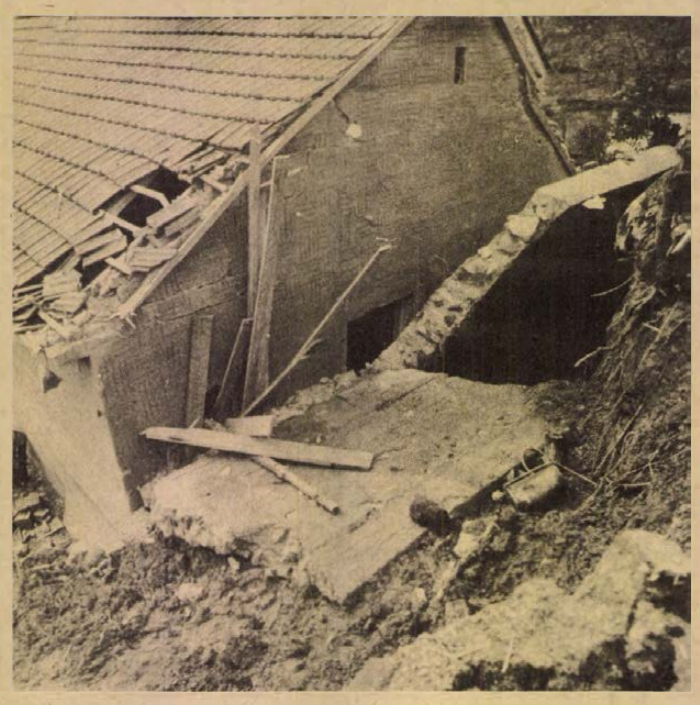

A ledőlt támfal

Hatalmas felhőszakadás zúdult vasárnap este 6 óra tájban Szederkény egy részére. Mintegy égi jelre – ugyanis jégelhárító rakéta pottyant ejtőernyővel a tanácsháza tetejére – kezdetét vette egy drámai félóra. A monyoródi hegytetőről lerohanó iszapos ár lakóházakat, pincéket öntött el, és sodort magával mindent, amit csak tudott: köteg kátránypapírt, az udvarokon lévő használati eszközöket, csibék százait. *Kohn Péterék* József Attila utcai portájára már olyan sebességű víztömeg ért, ami papírként sodorta el a telek végében álló, közel 5 méter magas beton támfalat, majd azt összetörve a ház oldalának taszította. A lezúduló szennyes áradat majdnem az ablakokon keresztül hatolt be a házakba.

Minden valószínűség szerint a község keleti szélén húzódó szurdok és a kezdődő szántás alá nyúló, használaton kívüli pincékben halmozódott fel régebb óta olyan vízmennyiség, amely a vasárnap estivel megduzzadva árasztotta el a mélyebben fekvő lakóházakat. Erre utal az is, hogy a szurdokban bombatölcsér nagyságú lyukakat mosott ki a víz, megrogyasztva a föld mélyén elnyúló pincéket. Ezért lehet, hogy a szemtanúk állítása szerint a portákat már akkor elöntötte az áradat, amikor ott még az eső sem esett.

A lezúdult víz 10 pincét és 8 lakóházat öntött el. Egyik lakóházból az albérlőket ki kellett költöztetni. A tűzoltók a felhőszakadást követően hajnalig megfeszített munkával dolgoztak a pusztítás nyomainak eltüntetésén.

H. L.

Megnyílt az MTA közgyűlése

(Folytatás az 1. oldalról)

A Központi Bizottság titkára felhívta a figyelmet arra, hogy a gazdasági célú kutatások szerepének hangsúlyozásakor nem szabad megfeledkezni azokról a tennivalókról sem, amelyek a tudomány belső fejlődéséből fakadnak. — Nemcsak a tudománynak, hanem társadalmi fejlődésünknek is alapvető érdeke fűződik ahhoz, hogy hazánkban magas színvonalú elméleti kutatásokat folytassanak, hogy tudósaink, kutatóhelyeink bekapcsolódhassanak a tudományos haladás nemzetközi áramlatába. Az alapkutatásoknak a kívánatos helyet és arányt kell elfoglalniuk a kutatási struktúrán belül.

Tekintsék a továbbiakban is szolgálatnak tudományos alkotó munkájukat, a tudomány legszebb, leghaladóbb hagyományai szerint: a nép szolgálatának — mondotta befejezésül a Központi Bizottság titkára.

Az első napi ülés — Havasi Ferenc köszöntője után — a továbbiakban a mezőgazdasághoz kapcsolódó tudományágak jegyében zajlott: Tamássy István akadémikus, az MTA agrártudományok osztályának elnöke tartott előadást. A mezőgazdaság és élelmiszeripar fejlesztés és a tudomány feladatai címmel. A téma fontosságát és a gyakorlattal való kapcsolatát a korreferensek személye is bizonyítja: a magyar mezőgazdaság nem kisebb szaktekintélye töltötte be e szerepet, mint Romány Pál mezőgazdasági és élelmezésügyi miniszter. A közgyűlés ma folytatja munkáját.

Pécsi kisiparosok a szolgáltatásért

Fontos feladat a peremrészek ellátottságának javítása

Pécsett elsősorban a lakosságnak nyújtott szolgáltatás zavartalan ellátása miatt nagy szükség van a kisiparosokra. Például városi szinten a faipari, bőr-, szőrme-, textilruha-, építőipari javítások 50–70 százalékát ők végzik, az általuk létrehozott érték évente ötvenmillió forint, ami már egy jó közepes vállalat tevékenységének is megfelelne. Nem mindegy tehát, hogy számuk aggasztóan csökken, év végén csaknem kétszáz főállású kisiparos megy nyugdíjba.

Jelenleg a megyeszékhelyen 845-en tevékenykednek, ebből főállásban 593-an, munkaviszony mellett 122-en, míg nyugdíj mellett 130-an. A főállásúak utánpótlása elakadt egyebek között az elöregedés, a betegségek, az elhalálozás, a szakmák népszerűtlensége miatt. A fűtési szezonban valósággal megsínyli a város, hogy csak két cserépkályhás és hét központifűtés-szerelő dolgozik. A 16 kárpitos javítást alig akar vállalni. Heten vannak a tetőfedők és ugyanennyien az üvegezők is, míg képesítéshez nem kötött iparral 124-en foglalkoznak. Szükség van, ha feszített módon is a munkaerő biztosítására, a kapacitás megtartására, sőt a minőség fokozására is.

Mi a járható út ilyen gondok közepette? Erről tanácskoztak tegnap az MSZMP Pécs városi Bizottság, a Pécs városi Tanács, a KIOSZ Baranya megyei és pécsi titkárságának képviselői. Feltétlenül hatni kell a meggyőzés erejével a pécsi vállalatokra, üzemekre, hogy engedjék dolgozóiknak a munka melletti iparengedély kiváltását: tavaly csak egy gyárban engedélyezték ezt, ugyanis az utánpótlás csak innen várható, vagy a nyugdíjasok köréből. Oly nagy az ellenállás, hogy a szórólapokat sem engedik szétosztani az üzem területén. Érvényt kell szerezni egy régi tanácsi rendeletnek, hogy szanálásnál, elhalálozásnál a volt tulajdonos üzletét feltétlenül kisiparos kapja meg: Különösen gond ez az első kerületben. Még mindig az uránvárosi, a kertvárosi lakások alagsoraiban keservesen nyitható üzlet, annyira szigorúak a KÖJÁL-megkötések, hogy egy mester még a koszorúkötésre sem mer gondolni, nemhogy komolyabb szakma beköltöztetésére. Az ígéretek szerint még idén megkezdik négy műhely építését.

Nagyon sok szakmában az elkövetkezőkben sem mondhatnak le a kézműipari, nagyon is finom, de egyben mechanikus tevékenységről, épp ilyen mesterségekben nagy jelentősége van a kisgépek alkalmazásának, melyekből alig árusítanak, ha kerül is az üzletbe, nagyon drágák. Nincs lehetőség még a használt gépek zavartalan beszerzésére sem. Másik nyomasztó tény, hogy az üzletekben előnyt élveznek az alkatrészek vásárlásában a nagyobb vállalatok, óriási tételben vásárolnak és perceken belül az egyéni vásárlóknak semmi sem marad. Az egyéni, lakossági érdekek figyelembevételére nagy szükség volna. Súlyos probléma, hogy a másodállásban kisiparoskodók közül sokan lenézik a lakosságnak nyújtott szolgáltatást és bár a központ hozzájuk irányítja az ügyfelet, ők elzárkóznak a kevés hasznú esti munkáktól. Inkább intézményeknek dolgoznak brigádokba tömörülve: ennek csak radikális intézkedés vethet gátat. Pécsett egy-két év óta veszélyesen felerősödött a kontárkodás, tudnak 30–40 szobafestőről, akik hétvégi maszekolásra specializálták magukat: egyébként csak meggyőzéssel szabad hatni rájuk, hogy iparengedélyt váltsanak ki.

Hamarosan rendelet születik, hogy az ellátatlan peremrészeken, így Patacson, Málomban, Hirden, Lámpásban, Vasas I., és II-ben, Jankovich-telepen, Újhegyen, Nagyárpádon, Pécsbányán, Szabolcsfaluban, Szabolcsbányatelepen, Daindolban és Aranyhegyen – bizonyos szakmák kiváltói adómentességet kapjanak két, illetve három évre. Így jelentkezőket várnak férfi, női szabónak, kárpitosnak, kádárnak, asztalosnak, órásnak, géplakatosnak, késesnek, köszörűsnek, rádió-tévé-szerelőnek, kovácsnak, férfi, női fodrásznak, üvegezőnek, tetőfedőnek, kőművesnek, cipésznek, ácsnak, bádogosnak, cserépkályhásnak, valamint központifűtés-szerelőnek.

— Csuti J. —

Négyen kezdték egy kocsival

Új mentőállomást kapott Sellye



Sellye legmagasabb pontja a 33 méteres szürke vastraverz. Már messziről észrevételi magát a Pécs felől érkezőkkel az új mentőállomás urh adó-vevő antennája, mely a nagyközség látványossága lett. Valójában köldökzsinór. Segítségével szolgálati közleményeket, sürgős segítséget kérő üzeneteket továbbítanak vagy kapnak, pillanatok alatt és egyidőben vonalba van a pécsi, siklósi, vagy a megye bármely mentőállomása és mentőkocsija.

A napokban adták át az Országos Mentő Szolgálat baranyai hálózatának legkorszerűbb állomását Sellyén, egymillió 722 ezer forintos beruházással, a helyi költségvetési üzem kivitelezésében. A létesítmény szimbolizálja az ormánsági települések egészségügyi ellátásának és magának a mentőszolgálatnak a fejlődését is.

Kisfali Sándor mentőápoló 1964 októberétől teljesít Sellyén szolgálatot, egy hónappal az állomás megnyitása után került ide:

– Egy futó kocsival kezdtünk, két pilótával és két ápolóval, a segélykérések is a szülőotthonba futottak. Itt állt a régi épület is: két helyiségben, az irodában és a tartózkodóban néha egymás hegyén hátán voltunk. Az igazi fejlődés 1972-ben következett be, önálló telefonügyeletet tartottunk, két kocsink volt. Aztán háromra, tavaly január végén már négyre – és egy tartalékra – nőtt a Nysáink száma, ehhez mérten a létszámunk is. Most összesen 24-en vagyunk: 10 ápoló, 9 gépkocsivezető, a gazdasági ügyvezető, fűtők, takarítónők. Két kocsink 24 órás, egy nyolc órás és egy tíz órás szolgálatban várja, s teljesíti nap mint nap a kéréseket.

Rend, tisztaság mindenütt, a melegítőkonyhás tálalóban éppúgy, mint a nappali tartózkodóban – itt fogyasztják el az ebédet vagy nézik a tévét, amit maguknak vettek. A hosszú folyosóról nyílik az iroda, a szolgálatvezetői szoba – az urh rádió adó-vevővel és telefonnal – a soros szoba, az éjszakai tartózkodó, a raktár, öltöző, zuhanyozókkal, mellékhelyiségek és a garázsok. Az egyikben a szerelőakna, műhely, műszaki raktár. Kívülről van a kazánház – központi fűtéssel látták el az épületet – az épület mögött kocsiemelő és külön épületben az üzemanyag tartalék és tüzelő raktár.

Örülnek az újnak, meg is dolgoztak érte.

Bessenyei Béláné 1971-től az állomás gazdasági ügyvezetője:

– Tavaly nyáron 46 ezer forint értékű földmunkát végeztünk, hogy mielőbb kezdhessenek az építők, de a régi épületet is magunk festettük, mázoltuk. Ezt az újat különösen becsben tartjuk. Havi átlagban négyszáznál több szállítást végzünk, 18 ezer kilométert mennek a kocsijaink. Legtöbb beteget Pécsre viszünk, de Siklósra is jut bőven. Gyakorlatilag az egész Ormánságot mi látjuk el.

Murányi László

Az első bemutatkozás

Megkezdődött a Madách Színház pécsi vendégjátéka

Jellegzetes neszek töltötték ki tegnap kora délután a Pécsi Nemzeti Színház színpadát és egyelőre még üres nézőterét, a díszletezők már ekkor megkezdték munkájukat, hogy a nagy érdeklődéssel várt esti előadásra minden készen álljon. A Madách Színház pécsi vendégjátékát megelőző érdeklődésre mi sem jellemzőbb, mint hogy a jegyek több nappal a tegnap esti első bemutatkozás előtt elővételben elkeltek.

A pécsi közönség ezen az első napon Shakespeare: Lóvá tett lovagok című vígjátékát láthatta és ily módon lehetősége nyílott arra, hogy a nagy angol drámaíró két azonos — nevezetesen az első nagy — alkotói periódusában született jelentős művét egybevesse. A Budapesten vendégszereplő Pécsi Nemzeti Színház művészei által ma este előadandó Titus Andronicus és a Lóvá tett lovagok ugyanis Shakespeare fiatal korában, 1594 előtt, csaknem egymás után keletkeztek. Az irodalomtörténeti értékelés szerint a korszak egyik legjobb műve a Lóvá tett lovagok (vagy régebbi fordításban A felsült szerelmesek).

A Szirtes Tamás rendezésében tegnap este Pécsett is bemutatott Shakespeare-vígjáték főbb szerepeit Sztankay István, Kalocsai Miklós, Gáti Oszkár, Márton András, Huszti Péter, Körmendi János, Gyabronka József, Timár Béla, Sunyovszky Szilvia, Sütz Ila játszották.

Az előadást ma, kedden, szerdán, csütörtökön és pénteken tekinthetik meg a nézők.

A Kamaraszínházban ma este, valamint szerdán, csütörtökön és pénteken Abruzov Kései találkozását adják elő, ugyancsak Szirtes Tamás rendezésében. A darab főszerepeit Mensáros László és Tolnay Klári alakítják.

A Pécsi Nemzeti Színház operaegyüttese tegnap este Budapesten Hindemith: A hosszú karácsonyi ebéd és Lortzing: Az operapróba című műveket adta elő.

Tárcaközi bizottság alakult a vállalati szervezés összehangolására

Kimozdulás a holtpontról

A Mecseki Ércbányászati Vállalatnál hatékony szervezetet építettek fel

Csend vette körül mostanában a vállalati szervezést, az 1971-es párt- és az 1972-es kormányhatározat utáni hangos és látványos akciók elmúltak, az akkoriban külön életet élő munka- és üzemszervezési tervek a vállalati gazdasági tervek szerves részévé váltak. Mint Alaxai László, a Munkaügyi Minisztérium munkagazdasági osztályának vezetője elmondotta, az elmúlt esztendők során sok minden történt, bár a népgazdaság környezeti hatása még hatékonyabb vállalati szervezést követelt volna.

Új fejezet kezdődik

Az elmúlt év decemberében a korábbi ágazati irányítással ellentétben olyan minisztertanácsi határozat született, amely a Munkaügyi Minisztérium feladatául tűzte ki a vállalati szervezés koordinálását. A minisztérium egy tárcaközi bizottság munkájával látta biztosítottnak a továbblépés lehetőségeit. A bizottság a napokban megalakult, egységes szemlélet kialakítására törekszenek, de saját adottságaikat figyelembe vevő szervezet kialakítása a vállalatok feladata lesz továbbra is.

A Mecseki Ércbányászati Vállalat például másfél évtized után olyan szervezetet épített fel, amely most már hatékony gazdasági tevékenység eszköze lehet. Meghatározták a legfontosabb tennivalókat, ehhez alakították ki megfelelő irányítási és döntési szervezetet.

Olyan szervezeti felépítést sikerült a vállalatnál megvalósítani, amelyben az igazgatói tanács elé kerülő döntések optimálisan elő vannak készítve, abban valamennyi érdekelt véleménye szerepel, a tennivalókat meghatározták. Régebben nyolc állomáson ment keresztül az igazgató határozata, amíg a munkásokig eljutott. Ma legfeljebb négy lépcsőt jár végig valamennyi döntés. A külföldi szakirodalom már öt vertikális döntési szintet is jónak tart.

A Mecseki Ércbányászati Vállalat szervezeti felépítésében az igazgatónak, a helyetteseinek, valamennyi irányítási szint felelős vezetőinek maximálisan hét partnerrel kell csak kapcsolatot tartania. A szervezési kérdésekkel foglalkozó irodalom 7—10 között állapítja meg az optimumot: hétnél kevesebbnél nem érdemes külön főnököt kinevezni, tíz felett viszont már nem tud elég hatékonyan foglalkozni partnereivel.

Nemrégiben Vajdovics Béla, a Munkaügyi Minisztérium osztályvezető helyettese a jó példák elterjesztésével kapcsolatos negatív tapasztalatairól beszélt: szerinte a jól bevált módszerek átvétele nagyon nehezen megy, mindenki újat akar kitalálni. A szervezésre kijelölt mintavállalatokkal kapcsolatos elképzelések nem váltak valóra, jobb lenne onnan venni a mintát, ahol jól sikerült a vállalati szervezés.

Az elmúlt hat esztendő negatívumainak okait elemezve elsőként a gazdasági környezet kevésbé kényszerítő voltát kell kiemelni. A jövőben emiatt nem kell aggódnunk: ha csak ezen múlik, a vállalatok maximális erőfeszítésekkel lesznek kénytelenek munkaerő-gazdálkodásukat költséggazdálkodásukat, bérgazdálkodásukat, piackutatásukat megszervezni.

Ma már több jó képzettségű szakember kerül ki a tanfolyamokról, az egyetemekről jóval kevesebb. A miskolci Nehézipari Egyetemen, a Veszprémi Vegyipari Egyetemen, Budapesten a közgazdaságin és a műegyetemen képeznek csak szervezőket. Sajnos még nagyon kevesen vannak így is: hazánkban 800—1000 fizikai munkásra jut egy szervező. A fejlett országokban százra, Svájcban például 27-re. Az egyik legfontosabb tennivaló tehát adott. Talán ennél is fontosabb azonban a szemléleti változás, hiszen a gazdasági környezet kényszerítő hatásán aligha vitatkozhatunk, a tárcaközi bizottság megalakításával a felsőszintű koordináció és egységes értelmezés is biztosított lesz, remélhetően a szakemberek száma, minősége is most már egyre jobban emelkedik.

Nem megy magától

Gazdasági vezetőkkel beszélgetve azonban gyakran hallani: nálunk minden rendben, beállítottam szervezőt, csoportot, osztályt hoztam létre... Ezzel aztán mintha be is fejeződne a vállalati szervezés, sok helyen éppenséggel kellemetlenkedőknek tartják őket, ha azok gyakori ötleteikkel zavarják a vállalati élet jól megszokott lassú folyását. Pedig a Mosonmagyaróvári Fémtömegcikk Gyár, a Rába, Bábolna, a Videoton, az Egyesült Izzó, az EMMG, a Mecseki Ércbányászati Vállalat példái azt mutatják, érdemes megzavarni a nyugodt vizeket, mindenütt szólni kéne már a harangoknak...

Lombosi Jenő

Erősíteni kell a vevő pozícióit

Az anyag- és készletgazdálkodás javítására dolgoz ki ajánlásokat az a háromnapos konferencia, amely kedden kezdődik Szegeden a Szervezési és Vezetési Tudományos Társaság és öt tudományos egyesület közös rendezésében. Mintegy 50 előadás alapján több mint 600 szakember tekinti át a hazai anyag- és készletgazdálkodás helyzetét, az eredményes kezdeményezéseket, a gondokat és a feladatokat. Ebben a témakörben három évvel ezelőtt tartottak először országos konferenciát, amelynek javaslatait számos közgazdasági szabályozóban, jogszabályban érvényesítettek a minisztériumok, országos főhatóságok. A szegedi munkaértekezlet a hatodik ötéves terv gazdasági ösztönzőinek kialakításához kíván hozzájárulni.

Sok újdonsággal érkeznek

Szocialista kiállítók a tavaszi BNV-n

A Budapesti Nemzetközi Vásárok történetében hagyomány, hogy a szocialista országok a legjelentősebb külföldi kiállítók közé tartoznak. Igen nagy kiállítási területen sok érdekes újdonsággal képviseltetik magukat. Így lesz ez az idén, a beruházási javak ötödik alkalommal megrendezésre kerülő nagyszabású szemléjén, a tavaszi Budapesti Nemzetközi Vásáron is.

Ezúttal 14 szovjet vállalat képviselteti magát legújabb termékeinek bemutatójával, illetve információs irodákkal. Különös érdeklődésre tarthat számot az AVTOEXPORT járműipari kiállítása és az AVIOEXPORT repülőgép- és helikopter-modelljeinek bemutatója. Az ELECTRONORGTECHNICA adatfeldolgozó gépeket, a MASINOEXPORT optikai és mérőműszereket, a STANKOIMPORT szerszámgépeket és kohászati berendezéseket állít ki, de láthatunk a szovjet bemutatón különféle műszaki könyveket, acél- és fémmintákat, vegyipari berendezéseket, ipari hűtőket, kompresszorokat, sőt egy külön összeállítást is „Az integráció az elektrotechnikában" címmel.

Bulgáriából 6 kiállító vállalat érkezik. Láthatunk a bemutatójukon villamos mérőműszereket, irodagépeket, számítástechnikai eszközöket, fém- és fafeldolgozó gépeket és kohászati félkészárukat.

Csehszlovákiából 18 vállalat mutatkozik be. A MOTOKOV kiállítását a járműipari szabad területen láthatjuk. Bemutatják a legújabb orvosi műszereket, szivattyúkat, textilgépeket, szerepelnek a kiállításaikon klímatechnikai eszközök, erőműberendezések, szerszámgépek, villanymotorok, kábelek.

Jugoszláviából összesen 30 kiállító érkezik. A fogorvosi berendezésektől a műszaki porcelánokig, az univerzális esztergapadoktól a számológépekig, a járműipari alkatrészektől a szerszámgépekig standjaikon érdekes újdonsággal találkozhatunk.

Lengyelország kiállítóinak száma 19. Az UNITRA irodagépeket, elektronikus elemeket, fényforrásokat, a METALEXPORT szerszámgépeket állít ki, a METRONEX a műszeripar, a híradástechnika és a számítástechnika lengyel újdonságaival jelentkezik.

A Német Demokratikus Köztársaság 13 kiállító vállalata a nyomdaipartól a híradástechnikáig sok újdonsággal ismerteti meg a látogatókat. Nagy érdeklődés előzi meg a Transportmaschinen Export—Import haszonjármű-bemutatóját.

Románia színeiben az idei tavaszi BNV-n hét kiállító jelenik meg. Láthatjuk egyebek között az AUTO-DACIA dieselmotoros haszonjárműveit, az ELECTRONUM számítástechnikai és adatfeldolgozó berendezéseit és az INDUSTRIALEXPORT különféle korszerű bányagépeit.

S. Zs.

Az ágazat kiváló brigádja



A Petőfi Sándor brigád a munkaelosztás után a kijelölt munkahelyére indul

Munkád mellé add a neved!

Május elsejétől az Ágazat kiváló brigádja, a Dél-dunántúli Gázgyártó és Szolgáltató Vállalat Petőfi Sándor szocialista brigádja: *Bíró István, Bencze István, Tárkányi Jenő, Kósa Kázmér, Kerner Imre, Horváth János, Lusztig András, Harmat Gábor, Tóth László, Papp Gábor, Major József, Epper Rezsőné, Fitos István, Hegedüs Sándor, Werner László, Fekecs Ferenc, Papp István* és *Keresztes Sándor*. A délután ügyeletet tartók színes munkaruhában, nyakkendősen érkeztek a munkaváltásra.

Ők indították el Munkád mellé add a neved! mozgalmat az országban még 1972-ben. Hat esztendeje a szerelők zsebében ott lapul a névjegykártya. Munkájuk végeztével átnyújtják az ügyfeleknek. Felelősséget vállalnak munkájukért.

Hibátlanul dolgoznak? A válasz nem szépített: „Mint minden ember, mi is hibázunk, de a szocialista brigádmozgalom, a vállalásaink is tisztességes munkára köteleznek bennünket. Ha mégis becsúszik a hiba, feljegyzik, egymás között megbeszélik, mit kellett volna tenni. Tény, sok helyütt elöregedtek a készülékek, kiszolgáltak és évenként megközelítően kétezer új fogyasztó is belép a rendszerbe.

●

A legfiatalabb hibaelhárító is öt éve dolgozik a vállalatnál, mindannyian törzsgárda tagok. Jól ismerik egymást, a várost, a lakókat. Ilyent is, olyant is. Egyikük megharagudott és nem értette, miért nem tisztítja meg a koszos tűzhelyet a formaruhás fiatalember, amikor azt írta a számlára; „Tisztítás". Az ügyfél éppen „olyan volt". Gyakran okoznak meglepetést. A kedves ügyfél jóformán le sem tette a telefont, csenget a szerelő. Ez a gyorsaság főként az URH láncnak köszönhető, hiszen a központban hangszalagra rögzített bejelentést azonnal a környéken dolgozó szerelőnek továbbítják.

Munkaidő végeztével adják a pluszt: patronálják a Tüzér utcai szociális otthon, a Geisler Eta utcai Öregek Napközi Otthona lakóit. Ezernégyszáz óra társadalmi munkát végeztek tavaly: építették az atomerőművet, a maguk módján kivették részüket a földgázprogram megvalósításából, árkot ástak, s ugyanezt tették a vállalati tanműhely építésekor is. A napokban vették át az „Egy napot Pécsért" mozgalom aranydiplamáját. Szerepel vállalásaik között színes fémhulladék gyűjtése, a múlt évben három mázsát adtak le a raktárnak.

●

Társadalmi munkában ellenőrzik és javítják a gépiparisták kollégiumában található gázkészülékeket. Cserében: használják az iskola sportpályáját, természetesen a brigádok közt folyó sportvetélkedőkről nem hiányozhat a Petőfi Sándor szocialista brigád. Jut idejük tanulásra, öten esti szakközépiskolába járnak, az érettségivel rendelkezők technikusi minősítésért törik magukat, több brigádtag a szakmunkásbizonyítvány mellé másodikat szerez. A Szakma Ifjú Mestere vetélkedő győztesei között szinte mindig található „petőfis". De a munka- és művelődés vetélkedők során is döntőbe jutottak. Politikai előadásokat hallgatnak, a közös színház- és mozilátogatás ugyanolyan természetes programjuk, mint a közös országjárás, kirándulás. A brigád hat tagja munkásőr, a többség KISZ-tag, hogy milyen arról a KISZ KB két alkalommal elnyert Vörös Vándorzászlaja tanúskodik.

— *Nem terhes ennyi mindent csinálni?*

— Azt nem mondanám, hogy terhes, de néha tényleg összejön — fogalmazza meg valaki —, de elrendezzük a dolgokat.

Nem is akárhogy, igazolja és elismeri a sok-sok kitüntetés, amely birtokukban van. Két alkalommal elnyerték a Vállalat kiváló brigádja címet, 1976-ban a brigádból alakult munkásőr raj „A század legjobb munkásőr raja" elismerésre volt érdemes. A brigád vezetőjét, *Bíró Istvánt* a Munka Érdemrend bronz fokozatával, *Fitos Istvánt* és *Papp Gábort* a Nehézipar kiváló dolgozója kitüntetéssel jutalmazták. Mindenre jut energia és idő. Vajon mit csinálnak akkor, ha véletlenül „nyakukba szakad valamicske szabad idő?" Megvallom, alig akartam hinni a fülemnek:

— Van, aki Kazi szőlőjében, van, aki Pista bácsiéban segít szabad idejében.

●

Vidámak, baráti légkörben dolgoznak, fiatalok, szeretnek kezdeményezni és úgy érzik, elért eredményeik arra kötelezik őket, hogy mindig többet nyújtsanak.

Horváth Teréz

Az ősszel „életre kel" a Vinnyica—Albertirsa közötti hétszázötven kilovoltos távvezeték

Az üzembe helyezés előkészítéséről tanácskoztak Harkányban

Ez év őszén kerül sor a Vinnyica—Albertirsa között épülő 750 kilovoltos távvezeték üzembe helyezésére, amely összeköti a Szovjetunió villamosenergia rendszerét az európai szocialista országok villamosenergia rendszerével. Jelentősége rendkívül nagy.

Míg a mai nemzetközi energiarendszer 83 000 Mw, a létrejövő új villamosenergia-rendszer 260 000 Mw lesz.

A közelgő üzembe helyezés előkészítésének nemzetközi munkájával kapcsolatos döntések, határozatok az egyik fő témája a szocialista országok egyesített villamosenergia rendszerei központi tehereloszto tanács 37. ülésszakának, amely hétfőn nyílt meg a dél-baranyai Harkányfürdőn a bányászüdülőben.

Az ülésen Bulgária, Magyarország, az NDK, Lengyelország, Románia, a Szovjetunió és Csehszlovákia szakemberei, valamint a központi tehereloszto prágai igazgatóságának vezetői vesznek részt. A tanácskozásnak egyébként hétévenként színhelye hazánk.

Az öt napos program keretében foglalkoznak a szakemberek a múlt év munkájának elemzésével is. Az a tapasztalat, hogy a szocialista országokat összekötő nemzetközi távvezetékek kifogástalanul biztosították az együttműködést, a villamosenergia export—import lebonyolítását, s a múlt évben növekedett a kölcsönös villamosenergia „kisegítés".

Az ülésszak pénteken a jegyzőkönyv aláírásával zárul.

(Hné)

A KISOSZ vezetőségválasztó küldöttgyűlése

A magánkereskedők biztonságban, megbecsült állampolgárként tevékenykedhetnek, áruellátásuk, munkájuk feltételei sokat javultak — állapította meg Gyürky Rudolf, a KISOSZ elnöke a szervezet hétfői vezetőségválasztó küldöttgyűlésének beszámolójában.

Hazánkban jelenleg csaknem 11 ezer magánkereskedő működik, családtagjaikkal és alkalmazottaikkal együtt 17 ezren dolgoznak kisboltokban, piacokon, csarnokokban, vagy mutatványosként, vásározóként járják az országot.

Részesedésük az országos kiskereskedelmi forgalomból mindössze 2 százalék, egyes területeken és szakmákban azonban nagyban segítik a lakosság zavartalan ellátását.

A küldöttgyűlésen felszólalt Molnár Károly, belkereskedelmi miniszterhelyettes, aki hangoztatta, hogy a kormány elismeri és szükségesnek, az ágazat szerves részének, tartja a magánkereskedelemnek a lakosság ellátásában betöltött kiegészítő tevékenységét. Ezt erősítette meg a magánkereskedelemről szóló törvényerejű rendelet.

HÍREK

1978. MÁJUS

9

KEDD

Szeretettel köszöntjük névnapjuk alkalmából

GERGELY

nevű kedves olvasóinkat

A Nap kél 4.16 — nyugszik 19.06 órakor. A Hold kél 5.59 — nyugszik 21.10 órakor.

Batsányi János

Kétszáztizenöt évvel ezelőtt, 1763. május 9-én született Tapolcán és 82 éves korában, 1845 májusában halt meg Linzben Batsányi János, a magyar felvilágosodás korának jelentős költője, a nagy francia forradalom eszméinek követője, s lelkes hirdetője.

Falusi varga fiaként iskoláit Keszthelyen, Veszprémben, Sopronban végezte. Pesti joghallgató korában (1784—86) Orczy Lőrinc családjánál nevelősködött, ekkor alakultak ki írói kapcsolatai. Kazinczy Ferenccel és Baróti Szabó Dáviddal közösen megalapította első irodalmi folyóiratunkat, a Magyar Museumot (1788—92). Ebben jelentette meg 1789-ben A franciaországi változásokra című forradalmi versét. Haladó magatartása miatt 1793-ban állását vesztette, majd a következő évben a magyar jakobinus mozgalomban való részvételéért letartóztatták, s noha ezt nem tudták rábizonyítani, egy évi börtönre ítélték. 1809-ben részt vett a Bécset megszálló Napóleon kiáltványának magyar szövegezésében. Párizsban telepedett le, ahol a császártól nyugdíjat kapott.

Ma este

SZÍNHÁZ

Nemzeti Színház: Lóvá tett lovagok (este 7 órakor) Madách Színház vendégjátéka

Kamaraszínház: Kései találkozás (este fél 8 óra) Madách Színház vendégjátéka.

MOZI

Park: Az oroszlán ugrani készül (f4, f6, f8)

Park-kert: Fayard bíró, akit Seriffnek hívtak (8)

Petőfi: Fayard bíró, akit Seriffnek hívtak (hn4, 6, n9)

Kossuth: Fayard bíró, akit Seriffnek hívtak (hn10, 12) De hová tűnt a 7. század? (f3, f5) A nyolcadik X (f7, f9)

Tanárképző Főiskola: Zsebpénz (5) Protekció nélkül (f8) **Fekete Gyémánt:** A komédiás (6) **Jószerencsét:** Obeliszk (4, 6) **Rákóczi:** A Fekete kaló (5, 7) **Május 1.:** Vigyázat, vadnyugat! (f6) **Bóly:** A Fekete rák ollójában (7) **Harkány:** Meghívás egy gyilkos vacsorára (7, 9) **Komló, Május 1.:** Csodabogarak (f5, f7) **Komló, Zrínyi:** Az Ezüst-tó kincse (4, 6, 8) **Mohács:** Amerikai éjszaka (6, 8) **Mohács-kert:** Lucky Lady (f8) **Pécsvárad:** Cirkusz a cirkuszban (7) **Sásd:** Fekete gyémántok (7) **Sellye:** Magyarok (8) **Siklós:** Üdülők (7) **Szigetvár:** Fény az akasztófán (6) Csúplő Gyuri (8)

időjárás

Várható időjárás kedd estig: általában erősen felhős, illetve borult idő, elszórtan esővel, záporesővel. Hajnalban erősen párásság, helyenként köd, mérsékelt, változó irányú, nyugaton időnként megerősödő északnyugati szél. A várható legalacsonyabb éjszakai hőmérséklet 7—12, a legmagasabb nappali hőmérséklet 15—20 fok között.

Koszorúzási ünnepség a Szabadság téri szovjet hősi emlékműnél

Koszorúzási ünnepség volt hétfőn Budapesten, a Szabadság téri szovjet hősi emlékműnél a fasizmus felett aratott győzelem 33. évfordulója alkalmából. Az Országos Béketanács nevében Réczei László és Kiss Károly alelnökök, Sebestyén Nándorné főtitkár és Nagy Mária, az MSZBT főtitkára helyezett el koszorút az emlékműnél. Az Országos Béketanács meghívására hazánkban tartózkodó szovjet békeküldöttség nevében Mihail Ivanovics Kotov, a Szovjet Békebizottság felelős titkára koszorúzott.

Részt vett a koszorúzási ünnepségen Feliksz Petrovics Bogdanov, a Szovjetunió budapesti nagykövetségének tanácsosa.

*

— OLVASÓINKHOZ! Közöljük kedves olvasóinkkal, hogy Ilyennek láttam Pakisztánt című folytatásos írásunk anyagtorlódás miatt maradt ki.

— Hétfőtől kapható a Május 1. Ruhagyár vidéki, keddtől pedig fővárosi boltjaiban a Somogy megyei Marcaliban készült farmer. A próbaüzem alatt a Levi Strauss cégtől vásárolt gyártástechnológia alapján, a Szegedi Kenderfonóban készült alapanyagból 40 ezer nadrágot varrnak, az első osztályút 450, a másodosztályút 350 forintos áron hozzák forgalomba. A betanulási idő — a próbagyártás — befejezése után június közepétől a Levi Strauss cég által szállított alapanyagokból varrják a nadrágokat. Ebben az évben 350 ezret készítenek. Ennek hatvan százalékát a Levi Strauss cég visszavásárolja, negyven százaléka pedig hazai forgalomba kerül.

◆

Kórházi felvételes ügyeletek

Mindennapos felvételi ügyeletek gyermekbelbetegek részére: Pécs város: POTE Gyermekklinika, Szigetvár város és járás, a pécsi és a volt selyei járás: Megyei Gyermekkórház. Gyermeksebészeti, gyermekfülészeti betegek, égett és forrázott gyermekek részére páratlan napokon: POTE Gyermekklinika, páros napokon: Megyei Gyermekkórház Pécs és a megye egész területéről.

Felnőtt belgyógyászat, sebészet: Pécsbányatelep. Baleseti sebészet: II. sz. klinikai tömb. Égési sérülések: Honvéd Kórház. Koponya- és agysérülések: Idegsebészet. Felnőtt fül-orr-gégészet: POTE Fül-, Orr-, Gégeklinika.

SOS-ÉLET telefonszolgálat hívószáma 12-390, este 7-től reggel 7 óráig.

ÉJSZAKAI UGYELETES GYÓGYSZERTÁRAK:

I. ker. Pécs-Vasas II., Bethlen Gábor u. 8. sz. 10/52. sz. gyógyszertár, Pécs-Meszes, Szeptember 6. tér 1. sz. 10/3. sz. gyógyszertár. II. ker. Pécs, Kossuth L. u. 81. sz. 10/8. sz. gyógyszertár, Pécs, Munkácsy M. u. 4. sz. 10/9. sz. gyógyszertár. III. ker. Pécs, Veress E. u. 2. sz. 10/7. sz. gyógyszertár.

Numizmatikai kuriózumok

Egész Európában közismertek és közkedveltek voltak Mátyás király aranypénzei. Így III. Iván moszkvai nagyfejedelem tőle kért bányászokat és pénzverőket, s ők készítették el az első orosz aranypénzeket a magyar érmék mintájára. Többek között ezt is láthatjuk egy kamarakiállításon, melyet a Mecseki Ércbányászati Vállalat igazgatósági épületének tanácstermében nyitott meg tegnap Czottner Sándor, nyugalmazott nehézipari miniszter. „A szovjet—magyar pénztörténeti kapcsolatok" c. mini-tárlatot közösen rendezték a rudabányai Érc- és Ásványbányászati Múzeum és a Pécsi Bányászati Gyűjtemény munkatársai. A pénzritkaságokat május 9. és 21. között, reggel 9 órától délután 6-ig tekinthetik meg a látogatók.

◆

— Új tűzoltószertár. Sellyén a régi buszváró kibővítésével, átalakításával több mint félmillió forintos beruházással új tűzoltószertár építését kezdte meg a Sellyei Költségvetési Üzem. Várhatóan őszre elkészül az önkéntes tűzoltóság garázzsal, szerállással, foglalkoztató helyiséggel és ügyeleti szobával ellátott szertára.

— Zselici győzelem-túra. A rossz idő ellenére is több mint félezer fiatal indult vasárnap reggel Almáskeresztúron a zselici győzelem túrán. Az öt kilométeres távot a VIT-tel kapcsolatos elméleti-gyakorlati feladatok nehezítették. A mozsgói célba a szigetvári járási hivatal csapata érkezett győztesként. A délutáni majálist bál zárta Mozsgón.



A közelmúltban három db nagy teljesítményű RÁBA—ROSENBAUER—LMIM habbaloltó gépjárműfecskendővel gyarapodott Baranya megye tűzoltóságának szerállománya.

— Filmnapok Baranyában. Siklóson a Táncsics filmszínházban a Filmnapok Baranyában rendezvénysorozat keretében tegnap este hét órai kezdettel a Magyarok című film díszelőadását rendezték meg.

◆

Elhunyt Z. Gács György

Z. Gács György, kétszeres Munkácsy-díjas festőművész, a Magyar Népköztársaság Érdemes művésze, életének 64. évében — Ausztriában, autóbaleset következtében — elhunyt. Temetéséről később intézkednek.

Z. Gács György 1914-ben született Budapesten. 1935—1940 között a Képzőművészeti Főiskolán Benkhard Ágoston, majd Szőnyi István tanítványa volt. 1940-től 10 éven át a Képző- és Iparművészeti Gimnázium tanáraként, később igazgatójaként dolgozott. 1953 óta a Képzőművészeti, valamint Iparművészeti Főiskola tanszékvezető tanára volt. Z. Gács György festőként végezte el a főiskolát, majd az üveg és szilikátok helyét, szerepét kutatta a művészetben. Ő kísérletezett Magyarországon először a mozgó mobil műtárgyak készítésével, az üveg, fém és fény együttes játékával. Elsősorban monumentális faliképeket, üvegablakokat, sajátos zománctechnikájú kompozíciókat készített. Számos hazai és külföldi kiállításon ismerkedhettek meg az érdeklődők alkotásaival.

Munkássága elismeréséül 1956-ban és 1974-ben Munkácsy-díjat kapott, 1974-ben a Magyar Népköztársaság Érdemes Művésze lett, s kétszer vehette át a Munka Érdemrend arany fokozatát.

Gépkocsik előjegyzési sorszámai

A múlt héten 1521 gépkocsit adott át a Merkur új tulajdonosaiknak. Ebből legtöbbet, 409-et Trabant Limousine Speciál típusból adtak ki. A gépkocsik előjegyzési sorszámai a következők: Trabant Limousine (Budapest) 13 725, Trabant Limousine (Győr) 4885, Trabant Limousine Speciál (Budapest) 20 430, Trabant Limousine Speciál (Győr) 9760, Trabant Limousine Hycomat 6915, Trabant Combi (Budapest) 2984, Trabant Combi (Győr) 915, Wartburg Limousine 9712, Wartburg de Luxe 10 532, Wartburg de Luxe tolótetős 3226, Wartburg Limousine tolótetős 2444, Wartburg Tourist 2407, Skoda 105 S (Budapest) 91 200, Skoda 120 L (Budapest) 673, Skoda 120 L (Debrecen) 572, Skoda 120 L (Győr) 601, Polski Fiat 1500 13 036, Polski Fiat 126 9820, Zaporozsec 26 241, Zsiguli (Budapest) 93 811, Zsiguli (Debrecen) 44 885, Zsiguli Combi 11 504, Zsiguli 1500 12 076, Zsiguli 21011 (Budapest) 9035, Zsiguli 21011 (Debrecen) 5258, Dácia 10 196, Moszkvics 2140 2855.

◆

— ABC kisáruház Diósviszlón. A siklósi ÁFÉSZ ABC kisáruházat építtet Diósviszlón. Az új kereskedelmi egység átadását augusztus 20-ra tervezik.

— Szövetkezeti lakások Mágocson. A mágocsi termelőszövetkezet építőbrigádja hat szövetkezeti lakás kivitelezését kezdte meg a tavasszal. Úgy tervezik, hogy a községben a további 48 szövetkezeti lakás felépítésével is a tsz-brigádját bízzák meg.

— Közlekedési park Sásdon. Nagyrészt társadalmi munkában közlekedési parkot építenek a sásdiak. A park földmunkáival már elkészültek, e hét végén megkezdik a zúzott kőalap szállítását.

— Helyreállították a tél okozta károkat a Komló városi Tanács költségvetési üzemének dolgozói a városban. Az útfelfagyások nyomainak eltüntetése 400 ezer forintba került.

Jogi tanácsadás

A Hazafias Népfront Budai I. Körzeti Bizottsága Pécs, Kossuth Lajos u. 81. sz. alatti párthelyiségben május 10-én 17 órai kezdettel jogi tanácsadást tart dr. Péterfalvy István ügyész részvételével.

◆

— Honvédelmi kupa lövészverseny. Az MHSZ lövészklubok városi-járási bajnokainak vasárnapi megyei döntőjén a légfegyveres, sportpisztolyos és kispuskás versenyszámokban a serdülő, ifjúsági és felnőtt korosztályú versenyzők közül az alábbiak győztek: Nesz Éva, Kuti Géza, Tischler Zsuzsa, Babirád Ferenc, Dudás Ferencné, Tóth Kornélia, Sághi Róbert, Réder János, Csiki Mária, Tarsoly Gyula, Gaál Klára és Appel István. Ők képviselik Baranyát az országos HKL versenyen Zalaegerszegen május 27—28-án.

— Felújított „Drávazúg". Felsőszentmártonban felújították és bővítették a „Drávazúg" éttermet. A főleg közétkeztetést végző vendéglátóipari egységet — a helyi tsz támogatásával — a Dráva menti ÁFÉSZ saját kivitelezésében korszerűsítette 1,2 milliós beruházással, jelentősen növelve az alapterületet és a konyhai kapacitást. A konyha most napi átlagban 300 ebédet főz.

— Politikai dalverseny. A VIT tiszteletére rendezte meg tegnap Pécsett, a Széchenyi István Szakközépiskola dalversenyét a pécsi középfokú tanintézetek szólistáinak, együtteseinek részvételével. Szólistaként Zima Csaba, a Művészeti Gimnázium tanulója bizonyult a legjobbnak, az együttesek vetélkedőjét és a saját szerzeményre járó különdíjat a széchenyisták „Fantom rock" együttese nyerte. A vetélkedőt délután politikai dalklub, majd este az Ifjúsági Parkban gálaest zárta.

◆

Előadás

„Egy magyar geográfus a második világháborúban" címmel tart előadást dr. Radó Sándor, a földrajztudományok doktora, nyugalmazott egyetemi tanár, az Állami-díj, a Kossuth-díj és a Lenin-díj birtokosa. Az előadást a TIT szervezi, helye az MTESZ előadóterme (Janus Pannonius utca 11.), pontos ideje május 9., délután fél 5 óra.

tegnap történt

A Bolgár Kommunista Párt Központi Bizottságának meghívására hétfőn Bulgáriába utazott az MSZMP KB pártmunkásküldöttsége, Péter Jánossal, a KB párt- és tömegszervezetek osztályának helyettes vezetőjével az élen.

*

Dr. Szijártó Károly legfőbb ügyész vezetésével tegnap hazaérkezett a magyar ügyészi küldöttség a Román Szocialista Köztársaságból. Megismerkedtek a román ügyészi szervezet munkájával, feladataival, s a törvényesség biztosításában elért eredményekkel. Dr. Szijártó Károly eszmecseréjét folytatott Gheorghe Bobocea legfőbb ügyésszel a két szervezetet közösen érintő kérdésekről.

*

Az Országos Magyar Bányászati és Kohászati Egyesület rendezésében hétfőn Székesfehérváron megkezdődött a 3. nemzetközi alumíniumkonferencia. A négynapos tanácskozáson 60 külföldi és háromszáz hazai szakember az alumínium félgyártmányok új technológiáival, a felhasználás és az anyagvizsgálat új lehetőségeivel foglalkozik. A nemzetközi alumíniumkonferenciát Kapolyi László nehézipari miniszterhelyettes nyitotta meg. Előadásában vázolta a magyar alumíniumipar fejlődését, termelési szerkezetét és kiemelte a szocialista integráció keretében létrejött magyar—szovjet timföld-alumínium egyezmény jelentőségét.

Lapzárta

Czinege Lajos vezérezredes, honvédelmi miniszter meghívására május közepén hivatalos, baráti látogatásra szovjet katonai küldöttség érkezik hazánkba, Dmitrij Usztyinov, a Szovjetunió marsallja, az SZKP Politikai Bizottságának tagja, honvédelmi miniszter vezetésével.

*

Losonczi Pálnak, az Elnöki Tanács elnökének és feleségének meghívására a közeli napokban hivatalos látogatásra hazánkba érkezik Mohammed Reza Pahlavi Aryamehr, Irán császára és felesége, Farah Pahlavi császárné.

*

Az Ankarától 700 kilométerre délkeletre lévő Nizip városában fiatalok és a rendőrség között lezajlott összetűzésnek egy halálos áldozata és egy súlyos sebesültje volt. Huszonhárom tüntetőt letartóztattak, a török belügyminiszter közlése szerint politikai zavargások következtében az év eleje óta 159-en haltak meg, átlag életkoruk nem haladta meg a 22 évet.

*

Rómában és Genovában, valamint Olaszország más vidékein nagy erőkkel folytatódik az olasz csendőrség és katonaság hajszája Moro elrablói után. Moro elrablása és öt testőrének meggyilkolása óta egyébként a hétfői milánói merénylet volt a tizedik, amelyet Olaszországban elkövettek. A megelőző 9 merényletet a Vörös brigádok tagjai követték el.

*

111 sebesültje van a hétfő délutáni madridi metrószerencsétlenségnek. Sok sebesült állapota súlyos. A közeli metróállomáson elsősegélynyújtó mentőállomást létesítettek.

A RÁDIÓ ÉS TELEVÍZIÓ MŰSORÁBÓL

RÁDIÓ

KOSSUTH RÁDIÓ

8.27: Párhuzamos életrajzok. II. rész. 8.57: Nemzetközi mesefesztivál. 9.23: Bach-művek Busoni zongora-átiratában. 10.05: Iskolarádió. 10.35: Alekszandrov: Poéma Ukrajnáról. 10.42: Donizetti: Rita. Egyfelvonásos vígopera. 11.40: A Balogh család. XXI. rész. 12.35: Melódiakoktél. Közben: 13.10: Törvénykönyv. 13.25: A Melódiakoktél folytatása. 13.52: A döntő következik. Rádiójáték. 14.49: Éneklő ifjúság. 15.10: Magyar szerzők műveiből. 15.44: Magyarán szólva . . . 16.05: Harsan a kürtszó. 16.35: Prix Bratislava 1977. A díjnyertes népzenei felvételeket bemutatja Solymosi János. II. rész. 17.07: Fiatalok stúdiója. 17.30: Holnap közvetítjük . . . 19.15: A Szabó család. 19.45: Schubert: A-dúr szonáta. 19.51: A Csehszlovák Szocialista Köztársaság nemzeti ünnepén. Dénes Mária előadása. 20.21: Népi zene. 21.00: Történt valami? 21.30: Az MRT énekkara énekel. 22.20: Osváth Júlia és Losonczy György énekel. 22.50: Meditáció. 23.00: Szimfonikus zene. 0.10: Táncdalok.

PETŐFI RÁDIÓ

8.05: Népdalok. 8.20: Tíz perc külpolitika. 8.33: Orfeusz az alvilágban. 9.31: Derűre is derű. 10.00: A zene hullámhosszán. 12.00: Magyar művek rézfúvókra. 12.33: Arcképek a bolgár irodalomból. 12.50: Hacsaturján: Hegedűverseny. 13.33: Tücsökzene. A Gyermekrádió műsora. 14.00: Kettőtől hatig . . . 18.00: Harminc perc rock. 18.33: Beszélni nehéz. 18.45: Filmzene. 19.15: A politikai irodalom új könyveiről. 19.30: Csak fiataloknak. 20.33: Mindenki könyvtára. 21.03: Zenei szerkesztők és rendezők műhelyében. 22.03: Zenés játékokból. 22.33: Tíz perc külpolitika. 22.43: A Zenés játékokból c. műsor folytatása. 23.20: Verbunkosok, nóták.

HARMADIK MŰSOR

14.05: Charles Münch vezényli a Bostoni szimfonikus zenekart. 15.45: Kórusainkat ajánljuk. 16.03: Mindenki iskolája. 16.33: A Koeckert-vonóesnégyes Haydn-lemezeiből. 17.30: Harminc perc alatt a Föld körül. 18.05: Mindenki zeneiskolája. 18.50: Kovács Kolos énekel. 19.15: Iskolarádió. 19.33: Szépség és művészet legrégibb prózánkban. 19.53: Händel- és Bach-művek. 21.12: Tip-top parádé. 21.42: Rádiószínház. Egy keresztespók tapasztalatai. Rádiójáték.

PÉCSI RÁDIÓ

17.00: Hírek. 17.05: Zenés kívánságok. 17.30: Baranyai kiállítók a szliveni ipari vásáron. Riporter Laky Rudolf. 17.45: Részletek a Pécsi Liszt Ferenc Kórus és a Zeneművészeti Főiskola Pécsi Tagozata zenekarának IV. 25-i hangversenyéből. Vezényel Antal György. Közvetítés a Liszt Ferenc teremből. 18.00: Dél-dunántúli híradó. 18.15: Ray Conniff együttes lemezei. 18.30: Szerb-horvát nyelvű műsor. Hírek. — Az ifjúság hullámhosszán. Zenés műsor. Szerkeszti: Frankovics György. 19.00: Német nyelvű műsor. Hírek. — Szocialista brigádok az építőiparban. Reil József riportja. — Ünök kérték. 19.30: Műsorzárás.

MAGYAR TV

8.54: Tévétorna (ism., sz.). 9.00: Énekeljünk együtt! 9.05: Környezetismeret (ált. isk. 4. o.). 10.05: Történelem (ált. isk. 7. o.). 11.05: A kémia tudománya és oktatása. 12.05: Földrajz (ált. isk. 5. o.). 14.25: Énekeljünk együtt (ism.). 14.30: Környezetismeret (ism.). 14.55: Történelem (ism.). 15.15: A kémia tudománya és oktatása (ism). 15.50: Földrajz (ism.). 16.28: Hírek. 16.35: Perpetuum mobile. Ismeretterjesztő műsor gyerekeknek. 17.20: Villanófény. Új Tükör Klub-mozgalom. 17.30: Mindenki iskolája. 15. Fizika. 18.00: Reklámműsor. 18.05: 4. Irodalom. 18.35: A Csehszlovák Szocialista Köztársaság nemzeti ünnepe. 18.55: Szépen, jól magyarul. Egy téma, több forma. 19.05: Reklámműsor. 19.10: Esti mese. 19.20: Tévétorna. 19.30: Tv-Híradó. 20.00: Autók és emberek. Francia filmsorozat. VI/5. rész. Renault és Citroen párharca (sz.). 20.50: Emma. Magyarul beszélő angol tévéfilmsorozat. VI/5. rész (sz.). 21.35: Háborús képeskönyv. Dokumentumfilm (sz.). 21.55: Művészeti magazin (sz.). 22.40: Tv-Híradó 3.

MASODIK MŰSOR

20.00: Midem Gála. Francia zenés film. 20.55: Tv-Híradó 2. 21.05: Az albatroszok szigete. Ausztrál rövidfilm. 21.35: Reklámműsor. 21.40: Pelleas és Melisande. Magyarul beszélő francia film.

JUGOSZLÁV TV

16.40: Magyar nyelvű tv-napló. 17.00: Üttörő Tv-Híradó. 17.45: Tudósítás a Bosznia- és Hercegovina KSZ kongresszusáról. 18.15: Olvasmány. 18.45: Szerbia zenei tájai. 19.15: Rajzfilm. 20.00: Jelzések. 20.50: Akciók. 21.00: Adalen — svéd film. 23.05: Bosznia és Hercegovina KSZ kongresszusának krónikája. 23.20: Ökölvívó vb-szemle.

MASODIK MŰSOR

18.45: Dokumentumfilm. 19.00: . . . nyomában — dokumentumfilmsorozat. 20.00: Poldark — filmsorozat. 21.15: Tudományos műsor. 22.00: Diokleciánus palotája.

24 ÓRA A NAGYVILÁGBAN

Magyar vezetők üdvözlő távirata Csehszlovákia felszabadulásának 33. évfordulója alkalmából

DR. GUSTÁV HUSÁK elvtársnak, Csehszlovákia Kommunista Pártja Központi Bizottsága főtitkárának, a Csehszlovák Szocialista Köztársaság elnökének.

DR. LUBOMIR STROUGAL elvtársnak, a Csehszlovák Szocialista Köztársaság kormánya elnökének

Prága

Kedves Elvtársak!

A Magyar Szocialista Munkáspárt Központi Bizottsága, a Magyar Népköztársaság Elnöki Tanácsa és Minisztertanácsa, valamint az egész magyar nép nevében elvtársi üdvözletünket és szívből jövő jókívánságainkat küldjük Önöknek, Csehszlovákia Kommunista Pártjának, kormányának és a Csehszlovák Szocialista Köztársaság testvéri népeinek hazájuk felszabadulásának 33. évfordulóján.

Népünk őszinte megbecsüléssel és tisztelettel tekint a Csehszlovák Szocialista Köztársaság népeinek Csehszlovákia Kommunista Pártja vezetésével a szocialista társadalom építésében, országuk felvirágoztatásában elért kiemelkedő eredményeire. A szocialista építőmunka nagyszerű sikerei a szocialista Csehszlovákiában elismerésre méltóan járulnak hozzá a szocialista közösség erősítéséhez, hatékonyan segítik a tartós békéért és a nemzetközi biztonságért vívott közös harcot, a szocializmusért és a társadalmi haladásért folyó világméretű küzdelmet. Csehszlovákia népei méltán élvezik a haladó emberek rokonszenvét és tiszteletét.

Nagy örömünkre szolgál, hogy pártjaink és országaink kapcsolatai szüntelenül fejlődnek, együttműködésünk tervszerűen bővül az élet minden területén a marxizmus—leninizmus, a proletár internacionalizmus elvei, a közös célok és érdekek alapján. Nagyra értékeljük népeink egyre mélyülő barátságát, a közvetlen kapcsolatok bővülését országaink lakossága között. Mindez hatékonyan szolgálja a két ország népeinek javát és az egész szocialista közösség érdekeit.

Nemzeti ünnepük alkalmával újabb nagy sikereket kívánunk Önöknek és a testvéri Csehszlovákia népeinek a fejlett szocialista társadalom építésében, hazájuk további felvirágoztatásában.

KÁDÁR JÁNOS,
a Magyar Szocialista Munkáspárt Központi Bizottságának első titkára.

LOSONCZI PÁL,
a Magyar Népköztársaság Elnöki Tanácsának elnöke.

LÁZÁR GYÖRGY,
a Magyar Népköztársaság Minisztertanácsának elnöke.

*

Apró Antal, az Országgyűlés elnöke, továbbá a Hazafias Népfront Országos Tanácsa, a SZOT és a KISZ az évforduló alkalmából táviratban köszöntötte a partnerszervezeteket.

✦ AMSZTERDAM: A holland rendőrség megerősítette egy ír terrorista férfi és két holland terrorista nő letartóztatásának hírét. Az egyik nő az NSZK-ban hatéves börtönbüntetését töltő Ronald Augustinnek, a holland „vörös hadsereg frakció" egyik tagjának nővére. Az elfogott terroristák egy nyugat-németországi biztosítótársaság ellen terveztek bombatámadást.

✦ *MESSINA: Összeütközött egymással a Messinai-szorosban egy spanyol teherhajó és egy üresen haladó görög tartályhajó. Az összeütközés következtében kigyulladt a „Mar Cantabrico" elnevezésű spanyol hajó, a tüzet csak a messinai kikötő tűzoltóhajóinak közbelépésével sikerült megfékezni.*

✦ LONDON: Egy 12 ezer tonna tüzelőolajat szállító görög tartályhajó formálisan kettétört az Északi-tengeren egy francia teherhajóval történt összeütközése következtében. Az angliai Norfolk grófság partjai közelében szerencsétlenül járt „Eleni V" 39 főnyi legénységét a helyszínre érkező parti őrség átmentette a francia hajóra.

✦ *HANOI: Hétfőn megnyílt Hanoiban a vietnami szakszervezetek negyedik kongresszusa, az első egységes szakszervezeti tanácskozás Vietnam egységének helyreállítása óta. A SZOT küldöttségét Ligeti László alelnök vezeti.*

✦ MOSZKVA: A Szovjetunió és a szocialista Etiópia közötti baráti kapcsolatok és együttműködés alapelveiről szóló nyilatkozat aláírásának első évfordulóján táviratváltásra került sor Leonyid Iljics Brezsnyev, a Szovjetunió Kommunista Pártja Központi Bizottságának főtitkára, a Szovjetunió Legfelsőbb Tanácsa Elnökségének elnöke és Mengisztu Haile Mariam, az Etiópiai Ideiglenes Katonai Kormányzó Tanács elnöke között.

✦ *MONTREUX: A svájci Montreux-ben 26 ország részvételével megnyílt a tv-műsorok 18. fesztiválja.*

✦ MADRID: Szombat-vasárnap kereken százezer szállodai és éttermi alkalmazott tartott kétnapos sztrájkot magasabb béreket követelve Spanyolország egyik legfontosabb üdülőterületén, a spanyol naposparton (Costa Del Sol). A tőkések hétfőre tömeges elbocsátásokat helyeztek kilátásba, mire a dolgozók közölték, hogy ebben az esetben tovább folytatják a sztrájkot.

✦ *BÉCS: A korábbi évek hagyományainak megfelelően, vasárnap nagyszabású antifasiszta demonstrációra és koszorúzási ünnepségre került sor az Ausztriában lévő mauthauseni egykori koncentrációs tábor területén. Magyarországról Szőnyi Jánosnak, a Magyar Partizánszövetség nácizmus üldözöttei bizottsága titkárának vezetésével 43 főből álló küldöttség érkezett Mauthausenba.*

✦ MOSZKVA: Alekszej Koszigin, a Szovjetunió Minisztertanácsának elnöke üdvözlő táviratot küldött Ziaul Hak tábornoknak, a pakisztáni katonai kormányzat vezetőjének Pakisztán nemzeti ünnepe alkalmából. A szovjet kormányfő táviratában annak a meggyőződésének adott hangot, hogy a szovjet–pakisztáni jószomszédi kapcsolatok a jövőben tovább fejlődnek és erősödnek.

✦ *BELGRÁD: Milos Minics, a jugoszláv kormány alelnöke, külügyminiszter a Vietnami Szocialista Köztársaságot, Thaiföldet, Kambodzsát, Indiát, Burmát és Sri Lankát érintő nyolcnapos ázsiai útjának befejeztével visszaérkezett Belgrádba. Minics az el nem kötelezett országok külügyminisztereinek ez év júliusában Belgrádban megtartandó tanácskozásával összefüggő kérdésekről tárgyalt a vendéglátó országokban.*



Kabulban Nur Mohamed Taraki Afganisztán új elnöke sajtóértekezleten ismertette kormányzatának célkitűzéseit.

KÖZLEMÉNY

L. I. Brezsnyevnek, az SZKP KB főtitkárának, a Szovjetunió Legfelsőbb Tanácsa Elnöksége elnökének az NSZK-ban tett látogatásáról

Walter Scheelnek, a Német Szövetségi Köztársaság szövetségi elnökének és Helmut Schmidtnek, a Német Szövetségi Köztársaság szövetségi kancellárjának meghívására L. I. Brezsnyev, a Szovjetunió Kommunista Pártja Központi Bizottságának főtitkára, a Szovjetunió Legfelsőbb Tanácsa Elnökségének elnöke 1978. május 4-től 7-ig hivatalos látogatáson tartózkodott a Német Szövetségi Köztársaságban.

L. I. Brezsnyev, az SZKP KB főtitkára, a Szovjetunió Legfelsőbb Tanácsa Elnökségének elnöke és A. A. Gromiko, az SZKP KB Politikai Bizottságának tagja, a Szovjetunió külügyminisztere több megbeszélést folytatott Walter Scheellel, a Német Szövetségi Köztársaság elnökével, Helmut Schmidttel, a Német Szövetségi Köztársaság szövetségi kancellárjával és Hans-Dietrich Genscher szövetségi alkancellárral, szövetségi külügyminiszterrel.

A tárgyalások végén L. I. Brezsnyev és Helmut Schmidt közös nyilatkozatot írt alá a leszerelés, a jószomszédság és a béke megszilárdításának elősegítéséről.

Abból a közös törekvésből kiindulva, hogy hosszú távra biztosítsák a hatékony együttműködést a gazdaság területén, L. I. Brezsnyev, az SZKP KB főtitkára, a Szovjetunió Legfelsőbb Tanácsa Elnökségének elnöke és Helmut Schmidt szövetségi kancellár, valamint A. A. Gromiko, az SZKP KB Politikai Bizottságának tagja, a Szovjetunió külügyminisztere és Hans-Dietrich Genscher szövetségi alkancellár, külügyminiszter megállapodást írt alá a hosszútávú együttműködés fejlesztéséről és elmélyítéséről a gazdaság és az ipar területén.

A felek hangsúlyozták, hogy az 1970. augusztus 12-i megállapodás megkötése alapvető jelentőségű esemény volt a két állam kapcsolatai szempontjából. Kedvező feltételeket teremtett e kapcsolatok normalizálására és a két állam közti sokoldalú együttműködés fejlesztésére. A megállapodás az enyhülés biztosításának, az európai biztonság megszilárdításának egyik meghatározó tényezője volt és marad.

A Walter Scheel köztársasági elnök és Helmut Schmidt szövetségi kancellár szovjetunióbeli látogatása óta eltelt időszakban a két ország kapcsolatai tovább javultak és mélyültek. Intenzívebbé vált a politikai párbeszéd, szorosabbá az együttműködés nemzetközi kérdésekben, s számos területen bővültek a kapcsolatok.

A felek annak a szándékuknak adtak kifejezést, hogy az 1970. augusztus 12-i megállapodásra támaszkodva, türelmes és konstruktív erőfeszítéseket téve állhatatosan fejlesztik és mélyítik a két állam közti kapcsolatokat. E feladat megoldásának nagy politikai jelentőséget tulajdonítanak.

A felek hangsúlyozták, hogy a két állam jószomszédi kapcsolatainak alakulásában különösen fontos szerepet játszanak a legfelsőbb szintű találkozók. Ezek változatlanul új ösztönzést adnak a Szovjetunió és a Német Szövetségi Köztársaság együttműködése további fejlődésének és kibontakozásának.

A felek rámutattak arra, hogy nagy jelentősége van a politikai konzultációk gyakorlata megőrzésének és kibővítésének, miként azt az 1974. október 30-i közös nyilatkozat is előirányozza.

A felek állást foglaltak a parlamentek, a gazdaság és a szakszervezetek, a tudomány és a kultúra képviselői közötti rendszeres kapcsolatok mellett.

Úgy vélik, hogy mindez hozzájárul majd a múlt örökségeinek felszámolásához, a kölcsönös megértés és bizalom megszilárdításához a két ország kapcsolataiban.

Nagy figyelmet szenteltek a két állam közötti gazdasági kapcsolatoknak. Elégedetten állapították meg, hogy ezek egészében kedvezően fejlődnek. Sikeresen folyik az 1973—74-ben aláírt megállapodások, valamint az 1974-ben aláírt hosszútávú megállapodás megvalósítása, amely előirányozza a gazdasági kapcsolatok következetes erősítését. A felek a már elért kereskedelmi forgalom volumenét figyelembe véve úgy vélik, hogy az 1976-tól 1980-ig terjedő időszak árucsereforgalmát az előző ötéves időszakéhoz képest kétszeresére lehet emelni.

A felek elégedetten állapították meg, hogy haladás történt az Oszkolszki Elektrofémkohászati Kombinát, a Mogilevszki Vegyiszál-komplexum megvalósításában, valamint a vegyipar, energetika és gépgyártás más terveinek kidolgozásában és megvalósításában.

A felek állást foglaltak amellett, hogy bővíteni kell az ipari együttműködést harmadik országok vállalataival.

Pozitívan értékelték a Szovjetunió és a Német Szövetségi Köztársaság gazdasági és tudományos műszaki együttműködési vegyesbizottsága, valamint a mellérendelt szakértői csoportok tevékenységét.

A felek lehetőségeiknek megfelelően elő kívánják segíteni a műszaki együttműködés kibontakoztatását és támogatni akarják a megfelelő szervezetek és vállalatok ezirányú erőfeszítéseit.

Az SZKP KB főtitkára, a Szovjetunió Legfelsőbb Tanácsa Elnökségének elnöke, s a szövetségi kancellár részletesen megvitatták a jelenlegi európai és egészében a nemzetközi helyzet fő problémáit. Mélységes elégedettségüket fejezték ki azzal kapcsolatban, hogy Európa népei immár több, mint három évtizede nem ismerik a háborút.

A felek megvitatták az európai biztonsági és együttműködési értekezleten részt vevő országok képviselőinek belgrádi találkozóján elért eredményeket. Megállapították: a találkozó megerősítette a záróokmányt aláíró államok szándékát, hogy a Helsinkiben elfogadott határozatoknak megfelelően folytatják az enyhülés folyamatát.

A felek hangsúlyozták annak fontosságát, hogy valamennyi aláíró állam egyoldalúan, kétoldalúan és sokoldalúan teljességgel hajtsa végre a tanácskozás záróokmányaiban foglalt valamennyi javaslatot.

A felek elégedettségüket fejezték ki azzal kapcsolatban, hogy folytatódnak a megbeszélések a KGST és az Európai Gazdasági Közösség között. Egyetértettek abban, hogy a két szervezet közti kapcsolatok megerősíthetik és elmélyíthetik az együttműködést Európában. Reményüket fejezték ki, hogy a két szervezet közötti megbeszélések pozitív eredményekhez vezetnek.

Az SZKP KB főtitkára, a Szovjetunió Legfelsőbb Tanácsa Elnökségének elnöke és a Német Szövetségi Köztársaság kancellárja elmélyült véleménycserét folytattak a fegyverkezés korlátozásával és a leszereléssel kapcsolatos kérdésekről, valamint a fegyverkezési hajsza csökkentését célzó erőfeszítésekről. Mindkét részről kifejezésre jutott az a szándék, hogy a rendelkezésükre álló minden lehetőséget és eszközt felhasználják egy reális előrehaladás érdekében a hatékony nemzetközi ellenőrzéssel történő általános és teljes leszerelés érdekében, amely mind a nukleáris, mind a hagyományos fegyverzeteket magában foglalja.

A felek hangsúlyozták az ENSZ-közgyűlés küszöbönálló rendkívüli leszerelési kérdésekkel foglalkozó ülésszakának jelentőségét és készségüket nyilvánították arra, hogy elősegítsék az ülésszakon pozitív eredmények születését. Elvárják, hogy ez az ülésszak új ösztönzést adjon a fegyverkezés korlátozása és a leszerelés konkrét intézkedéseiről folyó tárgyalásoknak.

A felek hangsúlyozták annak fontosságát, hogy az atomfegyverek elterjedésének megakadályozásáról szóló megállapodást minden részletében szigorúan betartsák. Síkraszálltak amellett, hogy valamennyi állam csatlakozzék ehhez a megállapodáshoz, hogy az ezzel univerzális jelleget öltsön.

A felek hangsúlyozták, hogy a Szovjetunió és az Egyesült Államok között a stratégiai támadófegyverek korlátozásáról folyó tárgyalások lényeges hozzájárulást jelentenek a feszültség csökkentéséhez és az általános béke biztosításához. A felek rendkívüli fontosságúnak tekintik, hogy ezeken a tárgyalásokon siker szülessék.

A felek úgy vélik, hogy az atomfegyverkísérletek általános és teljes betiltása nagy jelentőségű és kifejezik reményüket, hogy az erről folyó tárgyalások hamarosan sikeresen befejeződnek.

A felek kívánatosnak tartják, hogy mielőbb megállapodás szülessék a vegyi fegyverek minden fajtája kidolgozása, gyártása és felhalmozása hatékony betiltásáról és e fegyverek megsemmisítéséről.

L. I. Brezsnyev, a Szovjetunió Legfelsőbb Tanácsa Elnöksége és a szovjet kormány nevében meghívta Walter Scheel köztársasági elnököt és Helmut Schmidt szövetségi kancellárt, hogy tegyenek hivatalos látogatást a Szovjetunióban. A meghívásokat köszönettel elfogadták. A látogatások időpontját később határozzák meg.

✦

Moszkva

Vasárnap hazaérkezett Moszkvába Leonyid Iljics Brezsnyev, a Szovjetunió Kommunista Pártja Központi Bizottságának főtitkára, a Szovjetunió Legfelsőbb Tanácsa Elnökségének elnöke, aki Walter Scheel nyugatnémet elnök és Helmut Schmidt nyugatnémet kancellár meghívására négynapos hivatalos látogatást tett a Német Szövetségi Köztársaságban.

Csehszlovákia nemzeti ünnepe

Szomszédainkat köszöntjük!

Prága gyönyörű város. Arról azonban gyakran még a csehszlovák főváros külföldi rajongói sem tudnak, hogy a második világháború utolsó napjaiban a fasiszták ezt a várost is pusztulásra ítélték. 33 éve ezen a napon szinte az utolsó pillanatban érkeztek a szovjet katonák a csehszlovák fővárosba, hogy megakadályozzák a fasisztákat szörnyű tervük végrehajtásában — Prága megsemmisítésében. A város lakói vörös szegfűkkel köszöntötték a felszabadítókat, akik az élethalálharcot vívó, „arany Prága" segítségére siettek.

A 15 milliós ország történetében 33 esztendővel ezelőtt egy új korszak kezdődött; eredményeiről büszkén beszélhetnek szomszédaink. Azóta az ipari termelés megtízszereződött, a mezőgazdaság ötven százalékkal termel többet, mint 1936-ban. Az akkori sorsformáló napokban Csehszlovákia előtt hatalmas feladatok álltak: az államalkotó országrészek, Csehország és Szlovákia között igen nagyok voltak az örökölt különbségek. A megszüntetésükért tett erőfeszítéseknek tudható be, hogy hosszú évek óta, de még ma is Szlovákia fejlődése a gyorsabb. Ennek a gyors fejlődésnek az eredményeit, amelyek az utóbbi 33 esztendőben Csehszlovákiában születtek, mi magyarok, szinte napról napra figyelemmel kísérhetjük, hiszen a többszáz kilométeres közös határ nem elválasztja, hanem összeköti a testvéri szövetségben egyesült két szomszéd országot.

A közös politikai célokon túl kapcsolataink fejlődését segíti az is, hogy hasonlóak a megoldásra váró gazdasági feladatok. Közösen építünk vízierőművet a Dunán, kőolajvezetéket a Dunántúlon, együttműködünk az ipar, a mezőgazdaság sok területén, így a teherautó- és az autóbuszgyártásban is. Évente milliók érkeznek hozzánk Csehszlovákiából, s látogatnak tőlünk oda — élve a földrajzi közelség és a barátság kettős lehetőségével.

Ismerjük meg törvényeinket

A balesetekről (III.)

Az eddigiekben a baleset fogalmáról, a munkahelyen elszenvedett balesetről és a munkáltató kártérítési kötelezettségéről adtunk tájékoztatást. Ma a társadalombiztosítási törvényen alapuló baleseti ellátásokkal kapcsolatos legfontosabb tudnivalókat ismertetjük. Társadalmunk fokozottan gondoskodik a munkahelyen balesetet szenvedett, vagy foglalkozási ártalom miatt megbetegedett dolgozókról. Ezt bizonyítja az 1975. évi II. törvény, mely az V. fejezetében a baleseti ellátásokat tartalmazza.

A törvény 76. §-a értelmében baleseti ellátás üzemi baleset vagy foglalkozási betegség esetén jár.

A társadalombiztosítási törvény alapján baleseti ellátásként a sérültet

– baleseti táppénz,
– saját jogú baleseti nyugellátás,
– halála esetén eltemettetőjét temetési segély, hozzátartozóit pedig
– hozzátartozói baleseti nyugellátás illeti meg.

Saját jogú baleseti nyugellátásnak kell tekinteni a baleseti rokkantsági nyugdíjat és a baleseti járadékot.

Hozzátartozói baleseti nyugellátásként ismerünk baleseti özvegyi nyugdíjat, árvaellátást, szülői nyugdíjat és végkielégítést.

A baleset meghatározása

Az eddig ismertetettektől eltér az üzemi baleset meghatározása is. Az 1975. évi II. törvény 77. § (1) bekezdése szerint üzemi baleset az a baleset, amely a biztosítottat a foglalkozása körében végzett munka közben vagy azzal összefüggésben, illetőleg munkába vagy onnan lakására (szállására) menet közben éri.

A törvény értelmében üzemi baleset az is amely a biztosítottat társadalmi munka végzése vagy egyes társadalombiztosítási ellátások igénybevétele során éri.

Foglalkozási betegség az a betegség, amely a biztosítottat foglalkozásának a különös veszélye folytán keletkezett.

A most ismertetetteken túl szükségesnek tartotta a jogalkotó az üzemi baleset fogalmat egyes területeken külön is meghatározni.

Így a 3/1975. (VI. 14.) SZOT Szabályzat 93. §-a szerint üzemi balesetnek számít az a baleset is, amely a mezőgazdasági szövetkezet tagját

a) a tagsági viszonyával összefüggő tevékenység (közgyűlésen való részvétel, természetbeni részesedés hazaszállítása stb.) közben éri,

b) a háztáji gazdaságban végzett állattartási vagy zöldségtermelési munka közben, illetőleg ezzel összefüggésben éri, ha e munkáért munkanapot kell jóváírni.

Bedolgozóknál az a baleset számít üzemi balesetnek,

a) amelyet a bedolgozói munka teljesítése érdekében kifejtett tevékenysége során az ehhez szükséges anyag, valamint gép, szerszám vagy hasonló munkaeszköz használata, illetőleg kezelése okozott,

b) amely a bedolgozót a vállalt munka teljesítéséhez szükséges anyag, valamint gép, szerszám, vagy hasonló munkaeszköz és a bedolgozó által készített termék szállítása közben érte.

Külön szabályozást nyert a bedolgozók úti balesetének üzemi jellegű elismerése is.

A Szabályzat 95. §-a értelmében a társadalombiztosítási ellátás igénybevétele során bekövetkezett balesetek közül üzeminek számít az, amely a biztosítottat keresőképtelenségének vagy rokkantságának az elbírálása céljából elrendelt orvosi vizsgálaton történt megjelenésével összefüggésben érte.

Ellátások módozatai

Ezek után lássuk az egyes ellátásokat külön-külön.

Baleseti *táppénz* annak jár, aki üzemi baleset következtében keresőképtelenné válik.

A baleseti táppénz időbeli korlátozás nélkül, mindaddig jár, amíg a sérült üzemi baleset következtében keresőképtelen. (Nincs, egy, vagy kétéves korlát megszabva, mint az egyéb betegségek esetén). A baleseti táppénzre általában a táppénzre vonatkozó rendelkezéseket kell alkalmazni.

Felhívjuk a figyelmet azonban arra, hogy ha a sérült az első ízbeni baleseti táppénzre jogosultság megszűnését követő 180 napon belül ugyanazon üzemi baleset következtében újból keresőképtelenné válik, baleseti táppénzre ismét jogosult. A baleseti táppénz a korábbinál nem lehet kevesebb.

A mezőgazdasági szövetkezeti tag baleseti táppénzét a baleseti járadék alapjául szolgáló átlagkereset figyelembevételével állapítják meg.

Baleseti *járadék* annak jár, akinek a munkaképessége üzemi baleset következtében tizenöt százalékot meghaladó mértékben csökkent, de baleseti rokkantsági nyugdíjra nem jogosult.

Huszonöt százalékot meg nem haladó munkaképesség-csökkenés esetében a baleseti járadék legfeljebb két éven át jár, míg ezt meghaladó esetben időbeni korlátozás nélkül.

A baleseti járadékot a jogalkotó négy fokozatban állapította meg, attól függően, hogy a munkaképesség-csökkenés milyen mértékű.

E szerint
az 1. baleseti fokozatba tartozik az, akinek a munkaképességcsökkenése 16–25 százalékos, a 2. baleseti fokozatba, akié 26–35 százalékos, a 3. baleseti fokozatba akié 36–49 százalékos, a 4. baleseti fokozatba akié 50–66 százalékos.

A járadék összege

A baleseti járadék összege a fentieknek megfelelően a balesetet közvetlenül megelőző egy éven belül elért kereset havi átlagának
az 1. fokozatban a 8 százaléka, a 2. fokozatban a 10 százaléka, a 3. fokozatban a 15 százaléka, a 4. fokozatban a 30 százaléka.

Az élet velejárója, hogy a munkaképesség-csökkenés mértéke idővel változik, az állapot súlyosbodik, vagy javul. Ennek megfelelően módosul a megállapított baleseti járadékok összege is. Megszűnik a baleseti járadék, ha a munkaképesség-csökkenés a 15 százalékot már nem haladja meg.

Feléled a baleseti járadék, ha a munkaképesség-csökkenés a tizenöt százalékot újból meghaladja legalább három hónapon át.

A baleseti járadék módosításánál, illetve újbóli megállapításánál azt az átlagkeresetet kell figyelembe venni, amelynek az alapján a baleseti járadékot utoljára megállapították.

(Folytatása következik)

Kiosztották az aranygyűszű pályázat díjait

A tervezőket foglalkoztató vállalatok kifejezték készségüket arra, hogy szériában gyártsák az aranygyűszű pályázat sikeres darabjait, amelyek választékossága, korszerűsége egyre szembetűnőbb — emelte ki a díjazott modellekből rendezett kiállítás hétfői megnyitóján Dobrotka László könnyűipari miniszterhelyettes.

A divatcsarnok Lotz termében rendezték a látványos bemutatót az Ez a divat szerkesztősége és a Magyar Divat Intézet közös pályázatára 150 jeligével beérkezett többszáz pályamunka díjnyertes darabjaiból.

A megnyitón adta át a miniszterhelyettes a győzteseknek járó, aranyból készült gyűszűket és összesen több mint 100 ezer forint pályadíjat osztottak ki. A konfekcionált ruhatervek első díját Fehér Györgyné, a Centex tervezője nyerte háromrészes összeállításával. A cipők kategóriájában bébicipőcsaládjával Bujiné Holup Anna lett a győztes. A Könnyűipari Minisztérium díját Simonné Priboczky Anikó, a Halasi Kötöttárugyár tervezője kapta. Átadtak még 13 különdíjat is.

Díjazták az Ez a divat és az Ifjúsági Divatbizottság által a kismamaruhák választékának bővítésére kiírt pályázat nyerteseit is. Közülük az első díjat Brad András, a Zalaegerszegi Ruhagyár, és Légrádi Netti, a Debreceni Ruhagyár tervezője kapta.

A szombatig nyitvatartó kiállításon szavazó lapok alapján tájékozódnak a közönség véleményéről.

Anyakönyv

SZÜLETTEK:

Somorjai Kinga, Lempel Zoltán, Szabó Gábor, Pénték Judit, Kiss Gyula, Vogronics Zoltán, Nyaka Roland, Vuics Natália, Deckmenn Viktor, Schleer Anita, Király Andrea, Vizcze Lídia, Kalányos Sándor, Kiss Gabriella, Szentes Mária, Fodor Zsolt, Sütő József, Jankó Viktória, Zátrok Eszter, Bajsz Edit, Máté Csaba, Regényi Csát, Benkő Eszter, Horváth Márk, Vasvári Zoltán, Lipcsik Gábor, Barkaszi Attila, Nagy Tünde, Vezér Zsófia, Ferencz Andrea, Bíró Kinga, Ignácz Katalin, Ferencz Bernadett, Gerstenmayer Anita, Friedszám Rita. Ursprugn Gábor, Bánkuti Gábor, Mánfai Roland, Barcsi Tamás, Odor Tamás, Vigh Szabolcs, Páyer Agnes, Várady Péter, Arnold Károly, Takács Tímea, Bolla József, Takács Ferenc, Romvári István, Péter-Szabó Zsolt, Báyer Mária, Papp Gábor, Molnár Krisztina, Alkusz Miklós, Litter Dóra, Jusztinger Szilárd, Schuttók Andrea, Világos Péter, Nagy Hortenzia, Kovács Gabriella, Bognár Ágnes, Bojtor György.

HÁZASSÁGOT KÖTÖTTEK:

Kádár János és Laczkó Rozália, Kiss Ferenc és Kovács Valéria, Deák István és Zavodi Erzsébet.

MEGHALTAK:

Borovácz József, Gergely János, Patkó János, Bencsics Györgyi, Simon József, Janics István, Ferenczi Ignácné Pusch Mária, Végh László, Fazekas György, Fenyvesi János, Popper Ferenc, Simon Imre, Tóth Józsefné, Rózsa Teréz, Pintér Józsefné Kiss Verona, Hartunk Jánosné Pfeiffer Erzsébet, Váradi József, Barta Józsefné Barcsik Erzsébet, Bíró Gáborné Babos Julianna, Horváth István, Marton Józsefné Karikás Erzsébet, Simon János, Sós Sándorné Popovics Ilona, Varga Antal, Rozina Jánosné Piszkor Mária, Gaál Gézáné Blázewics Malvin, Czakó József, Hegyi Jenő, Sánta Ferenc, Kővári Józsefné Márcz Mária, Dobi János, Sasvári István, Torok Julianna, Koró Lajos, Rendeczki János, Váczi Csilla, Bojtos István, Bezdán Istvánné Eichvalder Anna, Czettl Istvánné Bauervein Teréz, Anderle Ádámné Wahlfart Mária, Rubind Hugoné Rupa Mária, Engesszer Gusztávné Váron Erzsébet, Bien József.

AZ UTAKON

Itt a tavasz, küszöbön a nyár

Kezdődik a motoros szezon

Csak üzembiztos gépekkel közlekedjünk!



A mecseki körpályán kaptuk tegnap délután lencsevégre ezt a FIAT 128-ast. A Mandulás fölötti kanyarban a gépkocsi kisodródott és felborult. Vezetője, Mester József, 20 éves fiatalember ujjsérülést szenvedett, míg utasa sértetlen maradt. Az anyagi kár jelentős.

Több százezerre tehető azok száma, akik várták a napsütést, a jó időt, hogy nyeregbe szállhassanak és roboghassanak az országutakon. Igen, a kétkerekűek gazdáiról van szó fiatalokról és idősekről egyaránt.

Persze a jó idő még nem minden! A motorozást kedvelőknek sok mindenről meg kellett győződniük mielőtt elindulnak nyári túrákra, kirándulásokra. Legfontosabb a motor kitűnő műszaki állapotba hozása. A jó gumi beszerzése és felszerelése nem lehet pénzkérdés. Ettől függ az úttartás, döntően befolyásolja a menettulajdonságokat. Ügyeljünk a helyes légnyomásra, legalább hetente ellenőriztessük. A felkészülés során nagy hangsúlyt fektessünk a fékek átvizsgálására. A nagy láberőre reagáló fék balesetveszélyes. Aki azonban nem járatos fékjavításban vigye szerelőműhelybe, ahol szakszerűen elvégzik a javítást.

Sokat hangoztatjuk mostanában a látni és látszani elvet, ami különösen az esti szürkületben és rossz látási viszonyok között kap nagy jelentőséget. Tanácsos az öreg, elszürkült izzókat kicserélni. Ellenőrizzük az akkumulátort, a gyújtást és az üzemanyag rendszert. A megszakítót ha kopott, cseréljük le újra, hasonlóképpen a gyertyákat, ha tízezernél többet futott. A bowdeneket zsírozzuk le, ezzel is megakadályozhatjuk a kiszálasodást.

Persze a jól ápolt, télre leállított motor jobb állapotban várja a tavaszt, mint azok a „járgányok", amelyeket „sutba vágtak". Azért az újszerű motorokat sem árt átnézni. Az autóápolási szaküzletek százféle balzsamot és krómápoló „csodaszert" kínálnak. Ezek használata nemcsak a „csicsát" szolgálja, hanem a kezelt felületet óvja a rozsdásodástól.

A jó motor mellett azonban gondolni kell az öltözködésre is. A csábító meleg arra késztet, hogy szinte „mesztelenül" lovagoljuk meg paripánkat. A legnagyobb hőségben is gondolni kell a szélirány változásokra, ami meghűléshez vezethet.

Nem lényegtelen a megfelelő, jóminőségű bukósisak kiválasztása sem. Ügyeljünk a kényelemre, ne szorítsa fejünket a sisak, mert az állandó feszültség elvonja figyelmünket a vezetéstől.

Rövid csokorba fogtuk a tavaszi jó tanácsokat és útravalóul csak annyit mondhatunk:

Jó utat motoros társadalom!

Müller István

A pécs–baranyai utakon

A baranyai utakon május 9—16-ig a következő helyeken kezdődik, folytatódik, illetve fejeződik be útkorszerűsítés. A 6-os számú budapest—pécs—barcsi főközlekedési úton Mecseknádasd és Pécsvárad között a varasdi völgyhíd szélesítési munkái folytatódnak, félpályás útlezárással, 40 km-es sebességkorlátozással. A forgalmat jelzőlámpa irányítja. Kacsóta és Szentlőrinc között az aszfaltszőnyeg-hengerlés befejeződött, padkarendezési munkákat végeznek és megkezdik az útburkolati jelek festését. Az 58-as számú pécs—harkány—drávaszabolcsi főközlekedési út pécsi átkelési szakaszán, az Árnyas utca és a felsőtemető kapu közti részen folytatják az út négy forgalmi sávra való szélesítését. Ez idő alatt a forgalom félpálya szélességben bonyolódik, 40 km-es sebességkorlátozással.

Megkezdték az aszfaltszőnyeghengerlést az út Turony és Harkány közötti szakaszán. A bonyhád—dombóvári összekötő úton, Egyházaskozár és Bikal között szintén folytatják az aszfaltszőnyeg hengerlést. A somberek—pécsváradi összekötő úton a szebényi és a fekedi elágazások között az aszfaltszőnyeg hengerlés befejeződött, jelenleg az útpadkát és a korlátot építik. Folytatják a 6-os számú budapest—pécs—barcsi főközlekedési úton Pécs és Kisdobsza között az útburkolati jelek festésének felújítását. A KPM Pécsi Közúti Igazgatósága kéri a járművezetőket, hogy a munkahelyekhez kihelyezett KRESZ-táblák jelzéseit figyelembe véve, azoknak megfelelően közlekedjenek.

Lada-szervizek külföldön

AUSZTRIA: Wien, Raimundgasse 1. Wien, Staudgasse 57. Innsbruck, Karmelitergasse 21. Salzburg, Plainstrasse 41. *BULGÁRIA:* Szófia, Iskyr ulica 2. Plovdiv, Vladenja ulica 8. Sliven, Sofijksoe sosse. Sumen, Gagarin ulica. Várna, Marks ulica 184. *CSEHSZLOVÁKIA:* Prága, Jeseineva 56. Prága, Brevnovska 29. Plzen, Leninova 73. Karlovy Vary, Moskevska 58. Brno, Masná 2. Poprád, Partizánska 2. Brno, Hybesova 21. *NDK:* Berlin, Hannoversche Str. Berliner Str. 19. Drezda, Dohnaer Str. 374. Eisenach, Rinkensr 1. Erfurt, Lenin Str. 158. Weimar, Leibnizalle 28. Halle, Beesener Str. 251. Karl-Marx-Stadt, Annaberger Str. 117. Lipcse, Eutrischer 7., Potsdam, Lenné Str. 66. *JUGOSZLÁVIA:* Belgrád, Zemunski 3. Eszék, Benkovac ka 22. Split, Put Avnoj 1. Pula, Viktoria Gara Emina.

Saját kocsival külföldre

Az Autóklub Baranya megyei Szervezete gazdag programot állított össze azok számára, akik saját gépkocsival, kívánnak külföldre utazni. Az ajánlatokból kiemelkedik a török–görög utazás július 22-től augusztus 5-ig. A részvételi díj 6100 forint, az ellátás félpanziós, az elhelyezés két ágyas szállodai szobákban történik. Ez az út beleszámít a valutakeretbe. Nem terheli viszont a valutakeretet az istanbuli utazás július 14-ig. Erre az útra szintén saját gépkocsival lehet menni, részletes felvilágosítást azonban az Autóklubban adnak, Pécs, Citrom út 3. szám alatt. Június 17–18-án rendezik a túrakocsik Európa-bajnoki futamát Brno-ban. Erre az útra is még elfogadnak jelentkezéseket az autóklubban. A személyenkénti részvételi díj kb. 600 forint.



ÚTFESTÉSEK. A Pécsi Közlekedési és Útkarbantartó Vállalat a héten megkezdi a Lenin tér, Szabadság út és Széchenyi tér burkolati jeleinek festését. A Landler Jenő utca festését befejezik, ha az időjárás engedi.

TÍZ BALESET. Az elmúlt héten tíz közlekedési baleset történt megyénkben, mint tájékoztatta lapunkat a Baranya megyei Rendőr-főkapitányság közlekedési osztálya. Hét súlyos és három könnyű kimenetelű volt.

CSAK FÉNYSZÓRÓAKCIÓ. A közlekedésbiztonsági hetek keretében májusban több vidéki városba látogat el az autóklub sárga angyala. Fényszóró beállításra jelentkezhet minden autós, klubtagságtól függetlenül. Ma délután Mohácson, az AFIT parkolóban 16—19 óra között; 16-án Harkányban, a Szunyog csárda előtti parkolóban 16—19 óráig, Szigetváron 23-án a benzinkút előtt 16—19 óráig; végül május 30-án Pécsett, a 6-os úton a Shell benzinkút utáni kitérőben 16—19 óráig várja az autósokat a sárga angyal.

AZ ORSZÁGOS Közlekedésbiztonsági Tanács karöltve a Szakszervezetek Országos Tanácsának Munkavédelmi Főosztályával, országos aktívaértekezletet tartott az elmúlt hét végén Debrecenben. A munkavédelem és közlekedésbiztonság címmel megtartott konferencián Baranya megyét Ökrös Imre, megyei munkavédelmi főfelügyelő és Dránovits Pál, a megyei KBT titkára képviselte. Ökrös Imre felszólalásában részletesen elemezte, hogy ezen a területen nincs minden rendben, a sok tapasztalt hiányosságot sürgősen pótolni kell.

NAGY SIKERŰ KRESZ-vetélkedőt tartottak hétfőn délután a Pécsi Szikra Nyomdában. Az ott dolgozó gépkocsivezetőknek az elméleti vizsgával megegyező tesztlapot adtak ki, melyet meghatározott idő alatt kellett kitölteniük. A házi versenyen a személygépkocsivezetők és a teherautó vezetők egyaránt jól vizsgáztak.

AUTÓKÖZLEKEDÉSI TANINTÉZET

pályázatot hirdet

főfoglalkozású gyakorlati szakoktatói

MUNKAKÖR BETÖLTÉSÉRE PÉCSETT ÉS KOMLÓN.

Pályázhat az a személy, aki főiskolai végzettséggel és legalább „B" kategóriájú vezetői engedéllyel, illetve középiskolai végzettséggel és állásvállalásra jogosító vezetői engedéllyel rendelkezik, továbbá büntetlen előéletű és a 22. életévét betöltötte.

●

Pályázni lehet önéletrajz egyidejű leadásával (ügyfélfogadási idő alatt, szombat kivételével naponta 8—12 óráig, szerdán 13—16 óráig is) Pécs, Hengermalom u. 4. sz. alatt.

a MERUKER

újabb kiárusítása

A KOSSUTH L. U. 3. SZ. ALATT!

A sikeres cipőbörze után most

kötöttáru-kiárusítás

NYÍLIK MA DÉLELŐTT 10 ÓRAKOR!

Női kötöttáruk, pulóverek, kardigánok és melltartók

50—60% -os árengedménnyel vásárolhatók!

Import, modern mintás nyakkendők 80,— Ft-os reklámáron beszerezhetők.

Tekintse meg Ön is a MERUKER kötöttáru-kiárusítását a Kossuth Lajos u. 3. sz. alatt!

Kedvezően alacsony áron vásárolhat! Amíg a készlet tart!

LAKÁS—INGATLAN

Bissén, beköltözhetően két ház eladó. Cím: Bisse, Petőfi utca 44.

Elcserélném kettőszobás fürdőszobás, előszobás, garázsos olcsó bérű lakásomat 2½ vagy 3 szobás komfortosra. Érdeklődni: Tolbuhin út 2. sz.

Elcserélném uránvárosi, 2 szoba összkomfortos, IV. emeleti, tanácsi lakásomat hasonló házfelügyelőire. Érdeklődni: 18-680, 18 óra után.

Magyarürög-felsőhegyen, a Szarvas-dűlőben, 910 n-öl szőlő-gyümölcsös, pince, présház, szobakonyha, felszereléssel eladó. Megosztva is. Érdeklődni: Pécs III., Sirály utca 18. Sárosi.

Harkányban, a Tenkes oldalon 405 n-öl szántó, 20 darab termő gyümölcsfával, minden tekintetben kedvező helyen, eladó. Érdeklődni: Görcsöny, Pelikán lakótelep, Ladányi. Egész nap.

Komlón, a Gorkij utca mögött, új garázs eladó. Cím: Komló, Pécsi út 53. Palotás.

Lothárdon ház eladó. Ady Endre u. 24. Érdeklődni: Pécs, Bálics u. 33. vagy Szőkéd, Szegediék.

Ady Endre u. 30. számú házrész beköltözhetően eladó.

Beköltözhető két szoba, komfortos öröklakás eladó. Pécs, Geisler E. u. 7. Pető. (udvari lépcsőház)

Harkányban, Petőfi Sándor u. 32. számú ház nagy telekkel, sürgősen eladó. Érdeklődni: hétköznap 15 óráig. Telefon: 10-822/37-es mellék.

Főiskolás lányom részére, Pécsett, központi fűtéses albérletet keresek (fürdőszoba használattal) a jövő tanévre. Cím: Tóth József, 7400 Kaposvár, Bajcsy-Zsilinszky u. 31/B.

174 négyszögöl telek Komlón — Dávidföldön — 25 000 Ft-ért eladó. Komló, Gorkij utca 19. Kuszkó.

Eladó 110 négyszögöl szőlő Vasas II., Gubérdűlőben. Érdeklődni: Közép-Meszes, Apafi u. 40.

Kodály úti kétszobás, garázsos öröklakást cserélnék nagyobbra vagy családi házra. — „Magaslati út környéke előnyben" jeligére a Hunyadi úti hirdetőbe.

Komlón, az Április 4. út 2. II. emelet 9. szám alatti 2 szoba összkomfortos, szövetkezeti lakás eladó. Érdeklődni: a helyszínen.

Kökényben, a malomvölgyi tónál 326 négyszögöl terület, építési engedéllyel, félkész családi házzal, 150 négyszögöl szőlővel, eladó. Érdeklődni: Bajcsy-Zs. utcai Rózsa cukrászdában (OTP alatt).

Eladó Kertváros mellett 846 négyszögöl termő gyümölcsös, legtöbb alma, körte. Az egész lucernával bevetve. Kút van. Érdeklődni: Pécs, Keszüi út 63.

Két szoba, konyha komfortos, kertes családi ház eladó vagy lakásért elcserélhető. — Pécs, I. kerület, Szabó István utca 42. Szabó.

Kozármislenyben házhely eladó, 30 ezer téglával, szarufával vagy anyag nélkül. Személygépkocsit — Zsigulit — beszámítok. Érdeklődni: Kertváros, Egres utca 49.

Eladó Magaslati úti kétszobás öröklakás, OTP részlettel. Érdeklődni: Havasiné, Semmelweis u. 10. (udvar felől).

Harkányban nyaralót vennék. „Ármegjelöléssel" jeligére a Sallai utcai hirdetőbe.

Vennék 1½ szoba összkomfortot, magas térítés + OTP-vel. „Megbeszéljük" jeligére a Sallai utcai hirdetőbe.

Külön bejáratú albérleti szoba 1 személynek kiadó. Telefon: 20-881.

Abaligeten 69 négyszögöl telek, komfortos faházzal, berendezéssel eladó. Telefon: 21-627.

Családi ház beköltözhetően eladó. 2 szoba, konyha, fürdőszoba, kamra, pince, szuterén, zárt veranda, kert, szőlő. Szána Pál, Kővágószőllős, Ady E. u. 8.

2 szoba összkomfortos, kertvárosi OTP lakásomat elcserélném 2 szoba összkomfortos szövetkezetire, csak uránvárosira. „Óvodához közel" jeligére a Sallai utcai hirdetőbe.

Egyszobás, másfél szobás vagy garzon összkomfortot vennék. — „Zsuzsa" jeligére a Sallai utcai hirdetőbe.

Baksán családi ház eladó, gazdálkodásra alkalmas. Ára 160 ezer Ft. Érdeklődni Herendi, Hunyadi u. 8. Baksa.

Eladó Dombay-tónál 101 négyszögöl telek, kis víkendházzal. Érdeklődni: Pécs, Buzsáki Imre u. 12. Zilahi.

Különálló, háromszobás, komfortos, kertes házrész sürgősen — részletre is — eladó. Pécs, Tettye u. 59. szám.

Eladó termő szőlő, teljes felszereléssel a zóki Nyakvágó-dűlőben, továbbá mézpörgető és két mézeskanna. Érdeklődni: Bicsérd, Kossuth u. 50.

Elcserélném megegyezéssel az új, 2 szobás összkomfortos, tanácsi lakásomat 2½ vagy 3 szobásra. „Májusi költözés" jeligére a Sallai utcai hirdetőbe.

Elcserélném háromszobás, kertvárosi, tanácsi lakásomat, II. emeletig, kettő szobás. „Szliven környékire" jeligére a Sallai utcai hirdetőbe.

Eladó Balatonmáriafürdőn központi, parti telek, 220 négyszögöl. Érdeklődni lehet: 1085 Budapest, Pál utca 2. Battaynál. Telefon: 135-155.

ADÁS — VÉTEL

MODERN GARNITÚRÁK 3580 Ft-tól részletre is! VAJTA kárpitos, PECS Déryné u. 11. T.: 21-474.

Modern, kárpitozott fekvőgarnitúra sürgősen eladó. Kötöde, Sallai utca 5.

Modern bútorokat veszek és eladok! Kenderesi, Szabadság út 50. Telefon: 18-224.

Keresek régebbi Zsolnay-dísztányérokat és tárgyakat gyűjteményembe. Értesítést „Zsolnay-gyűjtő" jeligére a Hunyadi úti hirdetőbe kérek.

UB 127-es Fiat eladó. Érdeklődni: 18 óra után, Majtényi F. u. 35.

Szarufa, gerenda, deszka, tetőléc, cserép, tégla, vasgerenda, ajtó, ablakok, stafnik és mindenféle bontási anyag eladó. Bartók Béla utca 45.

Eladó jó állapotban levő 5 éves, 250 köbcentiméteres MZ TS motorkerékpár, egy Komfort-Wallis 7500 kal. olajkályha, hordóval, kürtőkkel, 2500 Ft-ért. Zsinkó István utca 16.

Polski új sárvédők, fékcsövek, vészhárítók eladók. Érdeklődni: Pécs, Tompa Mihály utca 36.

Eladó egy Holba-festmény. Telefon: 81-059, este 19 órától.

Modern bútorok vétele és eladása! Mártírok útja 18. Telefon: 20-571.

ZB-s Wartburg eladó. Érdeklődni lehet: Csányoszró, Petőfi utca 46.

IG-s Trabant megkímélt állapotban eladó. Érdeklődni: dr. Pintér, Szigeti út 6/A. VIII. emelet 4., délután 17—20 óráig.

Karambolos 353-as Wartburg komplett karosszéria eladó. Mohács, Kinizsi u. 4.

Rézkilincs, réz küszöbsín a Lakásdíszítő barkácsolók boltjából, Pécs, Doktor Sándor utca 42.

Eladó egy háromszobás lakás fűtésére alkalmas vegyestüzelésű kazán. Érdeklődni: Komló, Bocskai út 23. Döme István.

Mindenféle bontási építőanyag eladó. Lánc u. 15.

Pekingi palotakölykök import vérvonalból, sötét és világos színben kaphatók és előjegyezhetők. Cím: Haramia Jánosné, Szigetvár, Vörösmarty u. 15.

3 db vemhes üsző, 1 db 450 kg-os üsző, 5 db kisebb üsző eladó. — Görcsöny, Dózsa u. 11.

ZS 126-os Polski Fiat eladó. Siklós, Iskola u. 12/D. I. emelet 6.

8 kg műlép és 2 köbméter száraz deszka eladó. Érdeklődni: 18 óra után, Pécs, Konácstelep, Monostor u. 12. sz. alatt.

Garázsépítésre eladó 56 db 50x200 cm-es, vaskeretbe foglalt betonpanel. Tolnai Jánosné, Pécs I., Tündér u. 2. Egész nap.

UC frsz. Skoda MB 1000-es, 1979 végéig érvényes műszaki vizsgával, elfogadható áron eladó. Érdeklődni lehet: Kaczi János, Ágoston köz 3. 18 óra után.

4 éves Skoda S—100-as eladó. Érdeklődni: napközben 10-782, este 16-876 telefonon, vagy Építők útja 15/B. II. 8.

VEGYES

Vidékieknek! Nyelvtanítás 70 forinttól havonta levelezéssel, angolul, németül, franciául, oroszul, olaszul, spanyolul telefonetikusan (835-761). Doktor Farkas külföldi diplomás szaktanár. 1149 Budapest, Tábornok huszonegy.

Redőnykészítés, javítás! 7631 Pécs-Málom 65. Müller redőnykészítő.

Magánosok részére az

ÉLISZ

festő-mázoló,

tapétázó

kapacitást ajánl!

Érdeklődni:

Kossuth Lajos u. 63.

Telefon: 11-739

Vasárnap délután Kertvárosban elveszett kisfiam „pekingi palota" kiskutyája. Kérem a becsületes megtaláló ját, hogy jutalom ellenében Enyezd u. 22-be adja le. Domonkos Józsefné.

PARKETTACSISZOLÁS, lakkozás! Telefon: 14-041. D. Kovács.

Árverés

A Pécs—Baranyai Beruházási Vállalat

1978. május 10-én (szerdán)

9 órakor nyilvános árverésen értékesíti az alábbi épületeket bontásra:

Radnics u. 15.
Radnics u. 17.
Lánc u. 23.
Lánc u. 25. északi rész
Harangöntő u. 1/1.
Bajcsy-Zs. u. 40.
Bajcsy-Zs. u. 42.
Zólyom u. 7.
Zólyom u. 17.
Xavér u. 12.

Az árverés helye:

Pécs, Sallai utca 7.

Elveszett egy német drótszőrű vizsla a Légszeszgyár u. környékén pénteken hajnalban. A becsületes megtaláló értesítsen: Klausz László, Pécs, Dóra utca 3. Telefon: 13-443, munkaidőben.

A lakosság részére 1—3 napos határidővel VÁLLALJUK:

— CAMPINGSZÉKEK,

— ÁGYAK,

— SÁTRAK,

— ÜLŐKÉK

VÁSZONRÉSZEINEK KÉSZÍTÉSÉT, JAVÍTÁSÁT!

Pécsi Szolgáltatóipari Vállalat ponyvavarró részlege, Pécs, Endresz Gy. u. 2.

A Bokor utcában garázs kiadó. Érdeklődni: 13-365 telefonon.

Angol nyelvoktatás, korrepetálás, külföldön tanult diplomásnál, délelőtt is. Telefon: 19-073.

HALÁLOZÁS

NAGY JÁNOSNÉ

hosszú betegség után, 75 éves korában elhunyt. Hamvasztás utáni búcsúztatása május 11-én, csütörtökön fél 4 órakor lesz a központi temetőben. Gyászoló férje és családja.

Fájdalommal tudatjuk, hogy szeretett feleségem, édesanyánk, anyósunk és nagyanyánk,

MARTON JÓZSEFNÉ

Karikás Erzsébet, 1978. április 30-án, 70 éves korában elhunyt. Temetése május 11-én, csütörtökön 3 órakor lesz a Vasas II-i temetőben. A gyászoló család.

Fájdalommal tudatjuk, hogy

CZAKÓ JÓZSEF

bicsérdi lakos,

51 éves korában váratlanul elhunyt. Temetése 1978. május 10-én fél 1 órakor lesz a pécsi központi temetőben. Gyászoló Czakó és Fekete család.

Mély fájdalommal tudatjuk, hogy a legdrágább férj, forrón szeretett édesapánk, nagyapánk, apósom, sógorunk és rokonunk,

LEICHT RUDOLF

nyugdíjas bányász, 72 éves korában, türelemmel viselt, hosszú szenvedés után meghalt. Hamvasztás utáni búcsúztatása 1978. május 10-én, szerdán 12 órakor lesz a pécsi központi temetőben. A gyászoló család.

Fájdalommal tudatjuk, hogy

GAÁL GÉZÁNÉ

Blazsevics Malvin, nyugdíjas egyetemi dolgozó, életének 76. évében, hosszantartó betegség után elhunyt. Temetése május 11-én, csütörtökön 3 órakor lesz a központi temetőben. Lieber család.

Mély fájdalommal tudatjuk, hogy szeretett édesanyánk, anyósunk és nagymamánk,

ÖZV. ROZINA JÁNOSNÉ
Piszkor Mária,

életének 75. évében váratlanul elhunyt. Temetése május 11-én, du. fél 3 órakor lesz a pécsi központi temetőben. A gyászoló család.

Ezúton értesítjük rokonainkat, ismerőseinket, jó barátokat, hogy

HALÁSZ JÓZSEF

MÁV-nyugdíjas (kovácstelepi lakos) urnájának elhelyezése 1978. május 10-én, szerdán de. 11 órakor lesz a központi temetőben. A gyászoló család.

Fájó szívű édesanya tudatja a rokonokkal, volt munkatársakkal, jóbarátaival, szomszédokkal, hogy fia,

KOCZÁNDI MIHÁLY

Kiss Ernő utca 50. sz. alatti lakos, hosszantartó betegség után, 43 éves korában elhunyt. Temetése 1978. május 11-én, du. fél 2 órakor lesz a pécsi központi temetőben. Gyászoló édesanyja.

Szomorú, fájdalomtól megtört szívvel tudatjuk, hogy szeretett édesapánk, nagyapánk, dédnagyapa, testvérem,

AUTH JÁNOS

70 éves korában, hosszú szenvedés után 1978. május 7-én elhunyt. Temetése 10-én, 14 órakor lesz a siklósi római kat. temetőben. A gyászoló család.

Mély fájdalommal tudatjuk, hogy szeretett édesanyánk, feleségem, leányom és rokonunk,

ANDAI ZOLTÁNNÉ
Kuga Borbála

életének 32. évében tragikus hirtelenséggel elhunyt. Temetése 1978. május 9-én, ma du. 3 órakor lesz a Vasas II-i temetőben. A gyászoló család.

KÖSZÖNET

Hálás szívvel mondunk köszönetet mindazoknak, akik felejthetetlen halottunk,

VARGA ISTVÁN

temetésén részt vettek. Külön köszönetet mondunk a Drávaszabolcsi Kendergyár vezetőségének és dolgozóinak. A gyászoló család.

Hálás szívvel mondok köszönetet mindazoknak, akik felejthetetlen jó férjem,

MATOUSEK KÁROLY

temetésén részt vettek, koszorúk, virágok küldésével fájdalmamat enyhíteni igyekeztek. Külön köszönetet mondok a jó szomszédoknak, ismerősöknek. Gyászoló felesége.

Köszönetet mondunk mindazoknak a rokonoknak, jó barátoknak, szomszédoknak és ismerősöknek, akik felejthetetlen halottunkat,

NAGY MIHÁLYT

utolsó útjára elkísérték, virágok és táviratok küldésével részvétüket kifejezték. A gyászoló család.

Köszönetünket fejezzük ki a rokonoknak és ismerősöknek, akik

ÖZV. DRACH JAKABNÉ

temetésén részt vettek. A gyászoló család.

Hálás szívvel mondunk köszönetet a ház lakóinak, volt szomszédainknak és mindazoknak, akik drága jó férjemet,

RENDECZKY JÁNOST

szerették és tisztelték, temetésén részt vettek, virágaikkal fájdalmunkat enyhíteni igyekeztek és mély gyászunkban osztoztak. Gyászoló felesége, nővére és a rokonsága.

Köszönetet mondunk mindazoknak, akik drága édesanyánk, élettársam,

ANDERLE ÁDÁMNÉ

temetésén részt vettek, koszorúkkal, virágokkal fájdalmunkat enyhíteni igyekeztek. Külön köszönetet mondunk a Konzum Áruház, a Hímzőüzem kollektívájának, a borbálatelepieknek, szomszédoknak, rokonoknak, ismerősöknek. A gyászoló család.

Köszönetet mondunk ezúton mindazoknak, akik szeretett halottunk,

ACSÁDI PÁLNÉ

temetésén megjelenésükkel, koszorúk és virágok küldésével vagy egyéb módon fájdalmunkat enyhíteni igyekeztek. A gyászoló család.

Köszönetet mondunk kedves rokonainknak, munkatársainknak, ismerősöknek, akik drága édesanyánk,

KÖVÁRI JÓZSEFNÉ

temetésén megjelentek, koszorúkkal, virágokkal fájdalmunkat enyhíteni igyekeztek. A gyászoló család.

Hálás szívvel mondunk köszönetet mindazoknak, akik felejthetetlen halottunk,

KESZLER JÓZSEF

temetésén részt vettek, külön köszönetünket fejezzük ki az 5. sz. EPFU szakszervezetének, dolgozóinak, a homokbánya munkatársainak, a nagyatádi rokonoknak, ismerősöknek, a pécsi rokonoknak, barátoknak, ismerősöknek. Hálás köszönet a Megyei Kórház belosztálya dolgozóinak a temetésen való megjelenésükért és hogy fájdalmunkat koszorúk és virágok küldésével enyhíteni igyekeztek. A gyászoló család.

Hálás szívvel mondunk köszönetet mindazoknak a rokonoknak, ismerősöknek, jó barátoknak, akik

BOJTOS ISTVÁN

temetésén megjelentek, koszorúk, virágok küldésével fájdalmunkat enyhíteni igyekeztek. Külön mondunk köszönetet a Pécsi Kesztyűgyár vezetőségének, párt- és szakszervezet vezetőségének, valamint a bőrraktár összdolgozóinak, kisszéria II-es műhely dolgozóinak. Gyászoló felesége és rokonsága.

Árengedményes jersey-vásár!

75,50 Ft-tól 129,— Ft-ig
Plissé szoknyaanyag, shottis kockás
163,— Ft helyett 95,— Ft-ért,
valamint 50,— Ft-os reklámáron vásárolhatók méteráruosztályunkon!
Amíg a készlet tart!

A Konzum Szövetkezeti Áruházban
Pécs, Kossuth tér

KÖZÉRDEKŰ

ÁRAMSZÜNET LESZ: f. hó 8—12-ig naponta 7—16 óráig Alsó-Gyükés és Lámpásvölgy területén. F. hó 8—12-ig naponta 7—16 óráig Jakabhegyi út, Felső- és Közép-Makár, valamint a Pacsirta u. területén.

A VOLÁN 12. sz. Vállalat tehergépjárművezetői és autóbuszvezetői tanfolyamot indít Pécsett, Komlón és Mohácson, a vállalattal munkaviszonyt létesítő dolgozók részére. A tanfolyamok díjmentesek, a tanfolyam ideje alatt a hallgatók munkabért kapnak. A JELENTKEZÉS FELTÉTELEI: — büntetlen előélet — igazolt 8 általános iskolai végzettség. Az autóbuszvezetői tanfolyamon a fentieken kívül legalább 2 éves igazolt, polgári életben eltöltött tehergépkocsivezetői gyakorlat szükséges. JELENTKEZÉS ÉS RÉSZLETES FELVILÁGOSÍTÁS: Pécs, Bolgár Néphadsereg u. 33. III. emelet 7., illetve Komlón és Mohácson az üzemegység személyzeti vezetőjénél.

Magyarországon fellép az Országos Rendező Iroda rendezésében a világhírű VICO TORRIANI! Pécsett, a sportcsarnokban május 10-én este 7 órakor. Közreműködik: Bodrogi Gyula, Voith Ági, Sárosi Katalin, Antal Imre, a Stúdió '11 Dobsa Sándor és Zsoldos Imre vezetésével. Jegyek az Országos Filharmóniánál válthatók, Színház tér 2.

Az Autóközlekedési Tanintézet május hónapban „D" kat. autóbuszvezetői — továbbá délelőttös és délutános „B" kat. személygépkocsivezetői tanfolyamot indít. Jelentkezni lehet: Pécs, Hengermalom u. 4. sz. alatt szombat kivételével naponta 8—16.30 óráig.

Az Autóközlekedési Tanintézet szigetvári kirendeltsége 1978. május 23-án „B" kat. személygépkocsivezetői tanfolyamot indít. Jelentkezni lehet: Cser Istvánnál, Szigetvár, Zrínyi tér 2. sz.

Az Újpesti Papírgyár keres 16. életévüket betöltött nőket papíripari szakmunkástanulónak. A szakmunkásbizonyítvány megszerzése 4 év. Szállást biztosítunk. Jelentkezni lehet levélben, cím: Újpesti Papírgyár, 1325 Budapest IV., Pf. 52.

Az MHSZ Gépjárművezetőképző Iskola felvételt hirdet gyakorlati oktatói munkakörbe. Feltételek: érettségi és 3 év szakmai gyakorlat. Jelentkezés: MHSZ Gjmű. Iskola, Pécs, Somogyi B. u. 04.

MIT HOL VÁSÁROLJUNK

Női és bakfis import acryl pulóverek érkeztek reklám áron — 98 és 110 Ft-ért — a komlói Csille Áruházba, a mohácsi Duna Áruházba és a siklósi Központi Áruházba. Minden kedves érdeklődőt és vásárlót szeretettel várnak az áruház dolgozói!

Tapétát szakboltban vásároljon! — Kivételes áruválaszték — szakszerű tanácsadás! Keresse fel TAPÉTA SZAKBOLTUNKAT, Pécs, Kossuth L. u. 1.

A Dunántúli Talajjavító és Talajvédelmi Vállalat

felvételre keres:

- T—174 és BH—025 rakodógépkezelő
- Sz—100-as vezető
- vontatóvezető
- autó- és motorszerelő
- géplakatos
- hidraulikus szerelő
- mélyépítésben jártas művezető
- épületgépész
- építésztechnikus munkakörökbe dolgozókat és Mohács környékére „D" vizsgás
- gépkocsivezetőket.

Jelentkezés: SZIGETVÁR, Deákházai u. 1., munkaügyi osztály.

Pécsről a kijárást autóbusszal biztosítjuk.

Az Építőipari Szövetkezet,

Mohács, Tompa M. u. 15. sz.

felvesz

építőipari technikusokat,
gépésztechnikusokat,
energetikust,
asztalosokat,
ácsokat,
bádogosokat,
lakatosokat,
kőműveseket,
kubikosokat,
rakodókat,
segédmunkásokat,
villanyszerelőket

Jelentkezés: a szövetkezet üzemgazdasági és munkaügyi osztályán

V. országos sportnapok



A sportünnepély egyik részlete

Beck Péter felvétele

Jól sikerült sportünnepély Komlón

Az országos sportnapok keretében nagysikerű sportünnepélyt rendeztek Komlón, május 6-án. Az „időfelelős" nem fogadta kegyeibe a résztvevőket, többször megismétlődő zápor permetezte a kökönyösi sportpályát. Ám, mint a bemutató alatt kiderült, még ez sem zavarta a nagy gondossággal megrendezett ünnepélyt, s a fiatalok fegyelmezetten, szinte az esőtől felfrissülve mutatták be színvonalas gyakorlataikat.

A komlói úttörőzenekar indulóira, közel 2500 általános és középiskolás diák vonult fel a KBSK pálya zöld gyepére. Az ezt követő megnyitó beszédében Morber János, Komló város Tanácsának elnöke méltatta az esemény jelentőségét.

A csapatok levonulása után az iskolák tanulói látványos zászló, labda, bot és szabadgyakorlatokkal, tréfás váltókkal, gyermektáncokkal szórakoztatták a lelátó nagyszámú nézőközönségét. A kétórás, színes műsor az OSN betűk kialakításával — négyszáz diák közreműködésével — zárult.

V. V.

Toma Toulonba megy

A hagyományos toulini ifjúsági nemzetközi labdarúgótornán, amelyet május 13—21 között rendeznek meg, ismét részt vesz egy fiatal magyar együttes.

A mérkőzéssorozat nyolc csapatát A és B-csoportba osztották, a magyar együttes Hollandiával, Uruguayal és Iránnal játszik, a B-csoportban, míg az A-csoport tagjai: Franciaország, Lengyelország, Mexikó és Irország.

Magyarország május 14-én Hollandia ellen kezd, 16-án, Irán és 18-án Uruguay lesz az ellenfele. A csoportküzdelmek befejeztével az első helyezettek játszanak az aranyéremért, a másodikok a bronzért, a többiek az 5—8 hely sorsát döntik el. A magyar csapat tagja Toma, a PMSC hátvédje is.

Nem utazik...

Az elmúlt 15 esztendő egyik legtöbbet emlegetett, minden kétséget kizáróan világhírnévnek örvendő védőjátékosa, a már 35. életévét is betöltött Giacinto Facchetti mégsem utazik az argentínai világbajnokságra: Enzo Bearzot szövetségi kapitány kihagyta a hétfőn nyilvánosságra hozott 22-es utazó keretből. Az olasz válogatott legfiatalabb tagja, egyben újonca a 20 esztendős Antonio Cabrini, akit hazájában nagy-nagy reménységként emlegetnek.

Mindenképpen érdekesség, hogy az 1974-es világbajnokságon szerepelt olasz labdarúgók közül csupán három tudta megőrizni helyét, a kapus Dino Zoff, a középpályás Franco Causio, végül pedig Romeo Benetti.

SPORT DN SPORT

Magyar versenyzők szereplése világversenyeken

Birkózó EB. Szófiában befejeződött a kontinens legjobb szabadfogású birkózóinak bajnoksága. A magyar versenyzők helyezései a következők: 48 kg.: 3. Gyulai, 52 kg.: 7. Szabó, 57 kg.: 5. Szalontai I., 62 kg.: 3. Szalontai Z., 74 kg.: 6. Fehér, 82 kg.: 5. Kovács I., 90 kg.: 6. Molnár, nehézsúly: 2. Balla.

*

Cselgáncs EB. Helsinkiben a záró napon az abszolút kategóriában Varga Imre bronzérmet nyert. A 60 kg-osok súlycsoportjában Mészáros az 5. helyen végzett.

*

Labdarúgó UEFA-torna. Az ifjúsági labdarúgók Európa-bajnokságának 16-os döntőjében, a lengyelországi Nowy Sacz-ban Magyarország csapata 0:0 arányú döntetlent játszott a Jugoszláviával. Hogy ebből a csoportból ki jut tovább az elődöntőbe, az a mai Izland—Jugoszlávia találkozó eredményétől függ. Ha a jugoszlávok legalább három gól különbséggel nyernek, akkor ők, ha nem akkor a magyarok lesznek a csoportelsők.

Eredmények röviden



KÉZILABDA: Debreceni Dózsa—PMSC 26:20 (10:9). NB I. férfi mérkőzés. Debrecen. 1000 néző. V.: Márki, Mártha. Ld.: Varga (14), Takács (6), illetve Hegedüs (4), Buzogány (4), Benkő (4). Jók: Szabó, Takács, Varga, illetve Taskó, Hegedüs. Universitas PEAC—Siófoki Bányász 19:11 (10:6). NB II. női mérkőzés. A képen: Nem tudják megakadályozni a gólszerzésben az Universitas PEAC játékosát a siófoki védők az NB II-es kézilabda mérkőzésen.

VÍZILABDA. PMSC—Kaposvári Rákóczi 16:4 (4:2, 3:0, 5:0, 4:2). OB. II. B. mérkőzés, Kaposvár.

KOSÁRLABDA. PVSK—Szekszárdi Dózsa 74:58 (39:34). Felszabadulási Kupa, női mérkőzés, Szekszárd. Legjobb pécsi dobók: Verbőczíné (17), Russainé (15). Universitas PEAC—Soproni KSE 73:36 (39:22). NB II. női mérkőzés. Pécs.

CSELGANCS. Békéscsabán, az országos felnőtt vidékbajnokságon Gera (Pécsi Spartacus) a 95 kg-os súlycsoportban a 3. helyen végzett.

TORNA. Budapesten a Tornacsarnokban rendezték meg a vidékbajnokságot. A felnőtt nők versenyén Tóth Lívia (PMSC) nyerte, s gerendán és talajon is a legjobbnak bizonyult a szerenkénti döntőben.

RÖPLABDA. NB II. mérkőzés, női csapatok: Kőszeg—Pécsi Vörös Meteor 0:3, Bp. Postás—Universitas PEAC 2:3, Szombathelyi Spartacus—Pécsi Vörös Meteor 2:3. Férfi csapatok: HBNA—Universitas PEAC 3:0, Keszthely—Steinmetz SE 3:2, Szombathelyi Spartacus Stil—Pécsi Vörös Meteor 3:0, Szombathelyi Építők—Pécsi Vörös Meteor 3:2.

ÖKÖLVÍVÁS. Székesfehérvárott az Alba Regia Kupán papírsúlyban Kálmán (Steinmetz SE) győzött, miután a döntőben kiütéssel győzött. Rajta kívül Nagy és Pirbus 2., Veres a 3. helyen végzett. A pontversenyben a 4. helyet foglalta el Steinmetz SE csapata. A legharcosabb ökölvívó különdíját Nagy Sándor kapta. Az egyesület versenyzői közül Kerekes, Mió, Lévai és az utánpótlás válogatott kerettag Papp indul május 10. és 14. között Szegeden a magyar junior bajnokságon.

Hegesztő, lakatos és villanyszerelő szakmunkásokat keresünk,

kizárólag pécsi munkahelyre.

Jelentkezés:

26. sz. Állami Építőipari Vállalat, 6 sz. főépítésvezetősége,

PÉCS, NAGYHIDI U. 16. (32-es autóbusz)

Telefon: 11-634.

LABDARÚGÁS

Dukla Banska Bystrica–Pécsi MSC 2:0 (0:0)

Újmecsekalja. 2500 néző. V.: Tompa. Bystrica: Vesely — Paliatka, Kotian, Siladi, Kopej — Kolkus, Pollak, Kalis (Kopacka a szünetben) — Simcek (Majzlik a 61. percben), Grik, Mraz. PMSC: Fiedler — Iványi, Toma, Schulteisz, Tapaszti — Lutz Morvai, (Kenderesi a 68. percben), Pál — Kardos, Kiss, Dobány (Réfi a 68. percben).

Az első félidőben meddő fölényben játszott a PMSC, szünet után a vendégek kerekedtek felül, s maguknak biztosították a győzelmet. Góllövők: Palaitka a 60. percben és Siladi (11-esből) a 75. percben. Jók: Kotian, Siladi, Kolkus, Mraz, illetve Toma, Lutz, Schulteisz.

Labdarúgó NB II.

Salgótarjáni TC—Komlói Bányász 4:1 (2:1). Salgótarján. 4000 néző. V.: Maczkó J. STC: Szücs (Kovács az 55. percben) — B. Kovács, Horváth III., Varga, Ádám — Kegye, Kanász — Szoó, Bíró, Földi (Mohácsi a 63. percben), Kajdi. Edző: Lakat Károly dr. Komló: Bien — Gyurina, Kovács, Gallai, Barta — Tresch, Szabó, Gáll (Kopacz a 63. percben) — Hohmann, Kolesánszky (Lamm az 57. percben), Gruborovics. Edző: Csaba Gábor. Góllövők: Varga 17. p., Kanász 35. p., Ádám (11-esből) 47. p., Bíró 80. p., illetve Kolesánszky 37. p. Jók: Varga, Kegye, Kanász, Bíró, illetve Barta, Szabó.

Az NB II. további eredményei: Debreceni VSC—Eger 1:0 (0:0), Kossuth KFSE—Fűzfő 5:0 (1:0), BKV Előre—Nagykanizsai Olajbányász 1:2 (1:2), Vasas Izzó—BVSC 4:0 (2:0), Szolnoki MTE—Békéscsabai TASK 2:0 (1:0), Váci Híradás—MÁV DAC 2:2 (2:1), Kazincbarcika—Budafok 0:0, Szekszárdi Dózsa—Dorog 2:1 (1:1), Várpalota—Volán SC 1:1 (0:0).

AZ NB II. ÁLLÁSA

1. Salgótarján	32	19	8	5	59-25	46
2. K.-barcika	32	18	8	6	57-28	44
3. Izzó	32	18	8	6	50-21	44
4. Debrecen	32	19	5	8	43-32	43
5. Eger	32	14	10	8	46-34	38
6. Szolnok	32	13	9	10	40-28	35
7. Budafok	32	13	8	11	53-36	34
8. Vác	32	13	8	11	37-34	34
9. Dorog	32	13	8	11	31-29	34
10. Volán	32	10	13	9	39-33	33
11. Békéscsaba	32	11	9	12	32-35	31
12. Olajbányász	32	11	7	14	40-41	29
13. Komló	32	11	7	14	33-38	29
14. Fűzfő	32	10	9	13	43-59	29
15. BVSC	32	8	12	12	40-47	28
16. Kossuth	32	6	15	11	45-57	27
17. Szekszárd	32	8	8	16	35-60	24
18. Előre	32	7	9	16	29-45	23
19. MÁV DAC	32	6	7	19	34-64	19
20. Várpalota	32	5	9	21	33-63	16

Labdarúgó NB III.

PVSK—Keszthelyi Haladás 3:0 (1:0). PVSK-pálya. 400 néző. V.: Németh J.. G.: Stájer (2), Hüber. Jók: Szabó, Hüber, Kresz, Stájer, illetve Takács, Kiss.

Bábolnai SE—Véménd 4:1 (1:1). Bábolna. 500 néző. V.: Drigán. G.: Rott (öngól), Hegedüs, Háklár, Deák, illetve Rott. Jók: Hlavgyik, Süle, Illés, Varsányi, illetve Rott, Borovácz, Bencsik.

Sellye—Kiss J. SE 3:1 (2:1). Kapoly. 500 néző. V.: Hegedüs. G.: Golobics, Elmájer, Otártics (11-esből), illetve Domján. Jók: Krén, Elmájer, Amigya, Vass, a Kiss J. SE-ből senkit nem lehet kiemelni.

Az NB III. további eredményei: Soproni KSE—Pét 1:1 (1:1), KOMÉP—Rákóczi SE 1:1 (0:0), LATEX Kőszegi SE—Ajkai Alumínium 0:0, MÁV NTE—Sabaria 2:0 (1:0), Bakony Vegyész—Oroszlányi Bányász 1:1 (0:1), Bauxitbányász SE—Soproni Textiles 4:0 (3:0), Répcelak—Siófok 1:0 (1:0).

AZ NB III. ÁLLÁSA

1. Bauxitb.	32	16	11	5	61-31	43
2. PVSK	32	18	6	8	55-23	42
3. Ajka	32	17	8	7	60-33	42
4. Oroszlány	32	15	8	9	51-45	38
5. Répcelak	32	16	5	11	48-42	37
6. KOMÉP	32	11	13	8	41-38	35
7. MÁV NTE	32	11	13	8	36-39	35
8. Pét	32	12	10	10	39-34	34
9. Rákóczi SE	32	12	9	11	37-25	33
10. Bábolna	32	12	9	11	44-37	33
11. Véménd	32	12	9	11	43-42	33
12. Bakony V.	32	11	11	10	40-36	33
13. Sabaria	32	13	7	12	37-36	33
14. Sopr. Text	32	13	6	13	47-54	32
15. Sellye	32	12	7	13	34-39	31
16. Siófok	32	9	8	15	36-38	26
17. Keszthely	32	6	9	17	43-73	21
18. Kiss J. SE	32	8	5	19	31-64	21
19. Kőszeg	32	6	8	18	32-63	20
20. Sopr. KSE	32	4	10	18	39-67	18

Megyebajnokság

Mágocs—Steinmetz SE 0:0, Bóly—Szigetvár 3:1 (2:1), Szalánta—Siklós 1:0 (0:0), Magyarszék—Zsolnay SE 1:3 (0:1), Mázaszászvár—Pogány 4:1 (2:1), Drávafok—Kesztyűgyár 1:2 (0:1), Universitas PEAC—Beremend 3:2 (2:0).

MEGYEBAJNOKSÁG ÁLLÁSA

1. Mohács	28	20	4	4	70-21	44
2. Mázaszászv.	28	16	7	5	47-27	39
3. Vasasi B.	28	16	6	6	73-39	38
4. U. PEAC	28	13	8	7	48-35	34
5. Szigetvár	28	12	8	8	64-49	32
6. P. Kesztyűgy.	28	13	5	10	50-39	31
7. Steinmetz SE	28	10	10	8	38-22	30
8. Mágocs	28	13	4	11	50-45	30
9. Bóly	28	10	9	9	46-31	29
10. Beremend	28	11	6	11	50-34	28
11. P. Kinizsi	28	12	4	12	38-38	28
12. Szalánta	28	10	8	10	31-45	28
13. Zsolnay	28	11	4	13	44-44	26
14. PBTC	28	10	5	13	30-40	25
15. Siklós*	28	11	4	13	26-40	24
16. Pogány	28	7	6	15	35-60	20
17. Drávafok	28	5	4	19	21-60	14
18. Magyarszék	28	—	2	26	14-106	2

* = két büntetőpont levonva

TOTÓ

1. Vasas Izzó—BVSC	4:0	1
2. Szekszárd—Dorog	2:1	1
3. Kazincbarcika—Budafok	0:0	x
4. Várpalota—Volán	1:1	x
5. BKV Előre—Nagykanizsa	1:2	2
6. Bakony—Oroszlány	1:1	x
7. Kőszeg—Alumínium	0:0	x
8. 22. Volán—Ganz-MÁVAG	2:1	1
9. Bp. Spartacus—Építők SC	2:1	1
10. Verona—Torino	0:0	x
11. Napoli—Milan	1:1	x
12. Lazio—Bologna	0:1	2
13. Atalanta—Róma	0:1	2
14. Lehel—Szarvas	1:0	1

*

A 18. heti fogadási héten 13 és 13 plusz 1 találatos szelvény nem volt. 12 találatot 17 fogadó ért el, nyereményük egyenként 129 729 forint. 11 találatot 376 fogadó ért el, nyereményük egyenként 2346 forint. 10 találatot 3453 fogadó ért el, nyereményük egyenként 373 forint.

Atlétika:

Közepes eredmények

Szombaton délután, a PVSK-pályán kezdődött a megyei középiskolai atlétikai bajnokság. Borús időben, de eső nélkül zajlottak le az első nap versenyei. Vasárnap reggel már víz alatt állt a vasutasok futópályája, de némi késéssel, szemerkélő esőben folytatták a versenyt. Az I. korcsoportban a 17–19 évesek egyéni számokban, a II. korcsoportban a 15–16 évesek csapatversenyben indultak. A megye középfokú iskolái közül a fiúknál tizenkilenc, a lányoknál csupán kilenc intézet indított versenyzőket. Versenyszámonként az indulók száma nem volt kielégítő; csupán a fiúk 1500 méteres bajnokságán álltak tíznél többen (11 induló) rajthoz. A vágtaszámokban nem volt szükség előfutamra, mert mindkét nemnél 100 és 200 méteren 6, illetve 4 induló akadt. Akárcsak egy héttel korábban a serdülő bajnokságon, indulók hiányában most is elmaradt a rúdugrás, kalapácsvetés és fiú gátfutás.

Az eredmények közül az 1500-asok teljesítménye figyelemreméltó; Konkoly (Szigetvári Gimn.) és Szabó (Széchenyi Gimn.) szép küzdelemben jó eredményt értek el, míg ugyanebben a versenyszámban Mezei Mária (Komarov Gimn.) első ízben teljesítette az aranyjelvényes szintet.

Az iskolák közötti pontversenyben a Komarov Gimnázium a lányoknál és fiúknál egyaránt nagy pontelőnnyel bizonyult a legjobbnak, de a komlói Kun Béla Gimnázium, a mohácsi Kisfaludy Gimnázium és a pécsi Gépipari Szakközépiskola is figyelemreméltóan szerepelt. A pontverseny végeredménye. Fiúk: 1. Komarov Gimnázium 245, 2. Gépipari Szakközépiskola 106, 3. Kisfaludy Gimnázium 103 pont. Lányok: 1. Komarov Gimnázium 272, 2. Kun Béla Gimnázium 86, 3. Kisfaludy Gimnázium 56 pont.

Jobb eredmények. Fiúk: 100 m: 1. Keszthelyi (Komarov) 11.2. 400 m: Nádor (Komarov) 53.4. 1500 m: 1. Konkoly (Szigetvár) 3.59.4, 2. Szabó (Széchenyi G.) 4:00.4. 3000 m: 1. Szabó 9:03.3 2. Buzás (506. sz. Szakmunkásképző) 9:03.4, 3. Támadás (Gépipari) 9:09.8. Távolugrás: 1. Kántor (Nagy Lajos G.) 6.52. Hármasugrás: 1. Kántor 12.96. Gerelyhajítás: 1. Kántor 58.86. Súlylökés: 1. Papp (Gépipari) 13.71. Lányok: 100 m: 1. Takács (Nagy Lajos G.) 13.0. 400 m: 1. Mernye (Széchenyi) 62.8. 1500 m: 1. Mezei (Komarov) 4:42.8. 100 gát: 1. Vanyek (Kun Béla G.) 14.8. Távol: 1. Vanyek 542. Magasugrás: 1. Ilovay (Komarov) 165. Gerely: 1. Zámbó (Komarov) 39.04.

Villányi Nándor

Fehér (PMSC): 16,82

Hétvégén a Tüzér utcai pályán az Universitas PEAC által rendezett atlétikai viadalon Fehér a férfi súlylökésben 16,82 méterre javította a megyei csúcsot. Jobb eredmények. Férfiak: 100 m: 1. Varga (PMSC) 11,1. 400 m gát: 1. Csábrák (PMSC), 57,9. 800 m: 1. Cserép (PMSC), 1:59,8, 4x100 m váltó: 1. Universitas PEAC. 45,0. Távolugrás: Abrus (PMSC) 641. Magas: 1. Veres (PMSC) 190. Gerely: 1. Szőke (Universitas PEAC) 49,04. Diszkosz: 1. Fehér (PMSC) 49,78. Súlylökés: 1. Fehér (PMSC) 16,82 (új megyei csúcs). Nők: 100 m: 1. Kemp (PMSC) 13,3. 800 m: 1. Péley (PMSC) 2:14,8, 4x100 m: 1. Universitas PEAC 52,7. Diszkosz: 1. Torma (PMSC) 40,96. Súlylökés: 1. Fehérné (PMSC) 12,33.

Dunántúli Napló

Az MSZMP Baranya megyei Bizottságának lapja

Főszerkesztő: **Mitzki Ervin**

Főszerkesztő-helyettesek: **Báling József** és **Hallama Erzsébet**

Szerkesztőségi ügyelet 8—20 óráig 10-053, 20 óra után 15-726

Kiadja a Baranya megyei Lapkiadó Vállalat

Felelős kiadó: **Braun Károly**

Szerkesztőség és kiadóhivatal: 7601 Pécs, Hunyadi út 11. sz. Telefon: 15-000, 15-762, 15-852, 15-245, 15-264

Szerkesztőség telex: 12-421

Kiadó telex: 12-320

Készült ofszet rotációs eljárással Saphir 96-os qépen Pécsi Szikra Nyomda 7630 Pécs, Engel János u. 8.

Tel.: 13-177, 13-696. Telex: 12-211

Felelős vezető: **Szendrői György**

Terjeszti a Magyar Posta Előfizethető a helyi postahivataloknál és a kézbesítőknél.

Előfizetési díj egy hónapra 21 Ft

Indexszám: 25 054

ISSN 0133—2007

Világ proletárjai, egyesüljetek!

Dunántúli Napló

XXXV. évfolyam, 127. szám
1978. május 10., szerda
Ára: 80 fillér

Az MSZMP Baranya megyei Bizottságának lapja

Felhőtlen nyár

A nyár feltartóztathatatlanul, rohamléptekkel közeledik. Türelmetlenül várjuk a sokszínű évszakot, várakozással tekintünk az általa kínált jellegzetes, más évszaktól nem is remélhető élmények elé.

De akadnak köztünk olyanok is, akik, ha a közelgő nyárról hallanak, borongós gondfelhőket látnak „lelki" szemeik előtt.

Például az úttörőházak vezetői.

A Magyar Úttörők Szövetségének 1977/78-as úttörőprogramjában ez áll: „Az úttörőházban a nyári munka szervezése, tervezése, az ötletek, a jó elképzelések gyűjtése, a programhoz való felszerelések beszerzése, a gyermekek véleményének meghallgatása, a lehetőségek felmérése folyamatos feladatot jelent. A program összeállítása április végéig történjen meg. A programot az úttörőház vezetősége és az úttörőtanács együtt készítse el."

Nos, mindez alapos körültekintésre vall, bölcs előrelátásról tanúskodik.

Ajánlásokat, javaslatokat kapnak, mi hát akkor a baj? — kérdezheti joggal a kedves olvasó. Nos, egyetlen bökkenő van.

Az úttörőházaknak ugyanis az a legfőbb gondjuk, hogy miként csalogassák falaik közé nyáron a gyerekeket. Némileg igazuk is van a srácoknak, hiszen mi a kivetni való abban, hogy a hosszú iskolai hónapok után, amelyek ilyen vagy olyan fegyelemben teltek el, most nyargalászni, bringázni, focizni szeretnének — a szabadban?!

Hogyan is versenyezhetne e csábító lehetőségekkel mondjuk egy jól felszerelt úttörőház? Valljuk meg: sehogy. Azaz — egyféleképpen igen.

Ha maga az úttörőház is az utcára, a játszótérre költözik. Budapesten a korábbi években már történtek hasonló kezdeményezések. A főváros III. kerületében, az óbudai új lakótelep tőszomszédságában, a San Marco utcában áll a modern óbudai úttörőház. Ők már évek óta rendszeresen készítenek szünidei terveket, amelyeknek gerincét a lakótelepi játszónapok képezik. A környék játszótereit, játszóhelyeit feltérképezték és asztaliteniszben, kerékpározásban, görkorcsolyázásban, kispályás fociban, tollaslabdázásban rendeznek versenyeket. Még arra is ügyelnek, hogy ezeket a minitornákat hétfői napon rendezzék, mert akkor nincs műsor a televízióban. Mozgósították a III. kerületi testnevelési és sporthivatal dolgozóit is, ők ismertetik a szabályokat és ők bíráskodnak is.

Mindez csak egyetlen példa, a sport pusztán kis része az úttörőházi munkának, de jól érzékelteti, hogy miként maradhatnak versenyben az úttörőházak a nyár sok csábító lehetőségével.

Bőcs Ferenc

Előtérben a koraibb fajták

Befejezés előtt a kukoricavetés

Lesz-e többletterület a vetéshez?

A kiadós esők ellenére nincsenek lemaradásban a baranyai mezőgazdasági üzemek a kukorica vetésével: igaz, hogy néhány napra leálltak az erőgépek, nem merészkedtek a földekre. A tavaszi vetési tempó jó és befejeződése a téeszekben egy-két napon belül várható. A start is kedvező volt április derekán.

Égetően nagy szükség van a kukoricára nemcsak megyei, de hazai viszonylatban is, egy tenyérnyi föld sem maradhat bevetetlenül, sőt, növelni kell a termőterületek nagyságát, fokozni a hektáronkénti átlaghozamot: mert a kukorica napjainkban stratégiai növény, nélkülözhetetlen alapanyag a takarmányozásban, az iparban és mint kereskedelmi cikk, mind a hazai, mind a nemzetközi piacon. A minisztérium felhívásában épp erre is figyelmeztetett: vajon a felhívásnak van-e foganatja.

A Baranya megyei Téesz Szövetségben elmondták, hogy egy évben sem dolgoztak ilyen szervezetten vetéskor a földeken, mint most: a talajművelés, a műtrágya- és magellátás, valamint -felhasználás összhangja szinte percekre lebontva pontosnak bizonyult. Nem egy üzemben az éjjeli műszakot is bevezették és mindenütt a saját adottságokon belül a legoptimálisabb eredményeket érték el. Ezen a tavaszon mind a 63 tsz vetett kukoricát, 53 ezer hektáron, két ezerrel több hektáron, mint az elmúlt évben. Átmeneti gondot a Starter-műtrágya hiánya okozott. Idei terv átlaghozamban, hogy hektáronként ismét 60 mázsát gyűjthessenek be, ami csak úgy valósítható meg, ha a ráfordítás nem növekedik, vagy ha növekedik is, a haszon jóval nagyobb, de épp ez elképzelhetetlen a technológiai munka minőségének a javítása nélkül.

Például a mohácsi Új Barázda Tsz-ben ebben az évben minőségi prémiummal is jutalmazzák a munkásokat, ha azok a legmegfelelőbb időben, megfelelő tőszámmal, mélységben vetnek, sőt a technológiai szakvezetés is ilyen minőségi elvárások teljesítése esetén célprémiumban részesül. A végzett munka értékének harminc százaléka dukál minőségi prémiumként. Április 30-án befejezték a vetést, hamarosan a minősítésbe fognak, vagyis a kikelt sorokat járják be az ellenőrök. Egy kicsit tartanak attól, hogy korábban a nitrogén-műtrágya hiánya esetleg fejlődési zavarokat okozhat, de a hűvös idő is késlelteti a növekedést.

Az Állami Gazdaságok Baranya és Tolna megyei főosztályán közölték, hogy az öt baranyai állami gazdaság idei előirányzott kukoricavetési terve csaknem 11 ezer 600 hektár, amiből 4200 hektár a hibrid. Az árukukorica 85, míg a hibridkukorica 65 százaléka a földben: 6–8 nap és végeznek a vetéssel. A tavalyi hektáronkénti hatvan mázsás átlaghozamot egy mázsával szeretnék növelni. A MÉM felhívására 200 hektárral növelték az árukukorica termőterületét. A gép- és magellátás zavartalan volt, de a vegyszer és növényvédőszer hiánya még csak most kezd mérséklődni. Jelentősen javult a fajtaválaszték, így már döntően korai és középkorai fajtákat használhattak fel.

A Baranya megyei Tanács mezőgazdasági osztályán megtudtuk, hogy többlet-vetésterülethez nehezen jutnak a gazdaságok, mivel az őszi vetések már állnak és nehéz dönteni, hogy melyik táblát hasítsák ki egy szintén nagyon hasznos, gazdaságosan termesztett növény kárára. A pótvetésterület növelését tíz százalékra tervezték, de pillanatnyilag az eredmény még csak 1,5–2 százaléknyi.

— Csuti J. —

Leszerelési világkonferencia

Az ENSZ leszerelési világkonferenciáját előkészítő különleges bizottság egyhangúan jóváhagyta e valóban egyetemes fórum összehívására vonatkozó jelentést. A dokumentumot az ENSZ-közgyűlés leszereléssel foglalkozó rendkívüli ülésszaka elé terjesztik, amely május 23-án kezdi meg munkáját New Yorkban. A beszámoló előterjesztése azt a célt szolgálja, hogy a közgyűlés rendkívüli ülésszakán sokoldalú és mélyreható vita bontakozzék ki a leszerelési világkonferencia összehívásáról és meggyorsítsák a világértekezlet előkészítését.

Mint ismeretes, a leszerelési világkonferencia összehívását a Szovjetunió javasolta.

Morót megölték

Az ANSA olasz hírügynökség kedden kora délután gyorshírben jelentette, hogy Róma belvárosában egy gépkocsiban megtalálták Aldo Moro keresztény-demokrata pártelnök holttestét. A hírügynökség a római politikai rendőrség hivatalos közlése alapján számolt be róla.

Aldo Morót meggyilkolták. A magukat „vörös brigádoknak" nevező terroristák ezzel tettek pontot március 16-i akciójukra, amikor elrabolták a 61 éves keresztény-demokrata pártelnököt és lemészárolták öt testőrét.

Gyilkosai a mellkasára leadott pisztolylövésekkel oltották ki túszuk életét, feltételezhetően valahol a tengerparton, hiszen Moro pantallójának hajtókájában homokot találtak. A terroristák egy Renault—4 típusú gépkocsi poggyásztartójában kabátba és pokrócokba burkolva hagyták áldozatukat Róma belvárosában, egy szűk utcácskában, a Via Caetanin.

(Folytatás az 5. oldalon)

Nyári karbantartás



Készül a Jedlik Ányos utcai új vezetékszakasz

Már az új idényre készül a PÉTÁV

Folytatódik a víztárolók építése

Egyhetes szünet a melegvíz-szolgáltatásban

Májusban — a használati melegvíz számlával együtt — szedik az áprilisi pótfűtési díjakat. A pécsi Távfűtő Vállalat április 15-től 30-ig, tehát fél hónapra légköbméterenként 1 forintot számláz pótfűtési díjként.

A megye távfűtéses lakásait május elsején még fűtötte a vállalat. Pécsett 16 ezer, Komlón 2100, Mohácson 900, Szigetváron 275, Siklóson 200 lakást melegítettek „a forróvízzel". Május 2-án — bízva a meteorológiai előrejelzés igazában — leálltak a fűtéssel. A távfűtés befejeztével a vállalat megkezdi a „szokásos „kozmetikázást", azaz a fűtési rendszerek, berendezések karbantartását, illetve átépítését, ami elengedhetetlenül szükséges az őszi fűtési szezon biztonságos indításához. A munkák egy részét már elkezdték.

Mint Hanyecz László, a vállalat főmérnöke elmondta, ezen a nyáron elsősorban Pécsett lesz sok munkájuk. A hőközpontokban folytatják a melegvíztárolók építését. Ezt a munkát tavaly kezdték. Az idén 20 darab 1600 literes, és 20 darab 3100 literes tárolót építenek, illetve kicserélik a régieket. Ezekkel a melegvíztárolókkal garantálják a csúcsfogyasztási időszakokban az egyenletes melegvízellátást. Ugyancsak a hőközpontokba építik be azt a 60 darab hőmérsékletszabályozót, melyek az automatikus szabályozáshoz szükségesek.

Kicserélik, illetve felújítják a város egyik legrégibb vezetékének, a Jedlik Ányos utcai vezetéknek egy szakaszát. Ezzel a vezetékkel rendkívül sok gondjuk volt a télen — gyakran meghibásodott. Ellenőrzik a föld feletti vezeték hőszigetelését is. A lakásokban pedig kijavítják a különböző meghibásodásokat. Így kerül sor a Váci Mihály utca több épületének — 16-tól 24-es számozásig — lakásaiban a radiátorcserékre.

Szigetváron, Komlón, Mohácson és Siklóson a szokásos típusellenőrzésekkel vizsgálják meg a fűtési rendszereket. Átépítésekre ezekben a városokban idén nem kerül sor.

A karbantartásra illetve átépítésekre —, melyek az őszi fűtési szezon kezdésével nem fejeződnek be — ez évben 20 millió forintot fordít a PÉTÁV.

A nyári karbantartás feszített ütemében változó időpontban és mindig más városrészeken — utcákban kénytelenek lesznek leállítani a használati melegvízszolgáltatást. Ezek a szünetek általában egy hétig tartanak majd. Az időpontról az érintett területek lakóit napokkal előbb értesítik.

Új lakások Szigetváron

30 távfűtéses modern lakás épül a Szigetvári AG dolgozói részére a helyi Építő Szövetkezet kivitelezésében. 10 lakásba már be is költöztek, s a többit is átadják ez év nyarán.

Fotó: Maletics

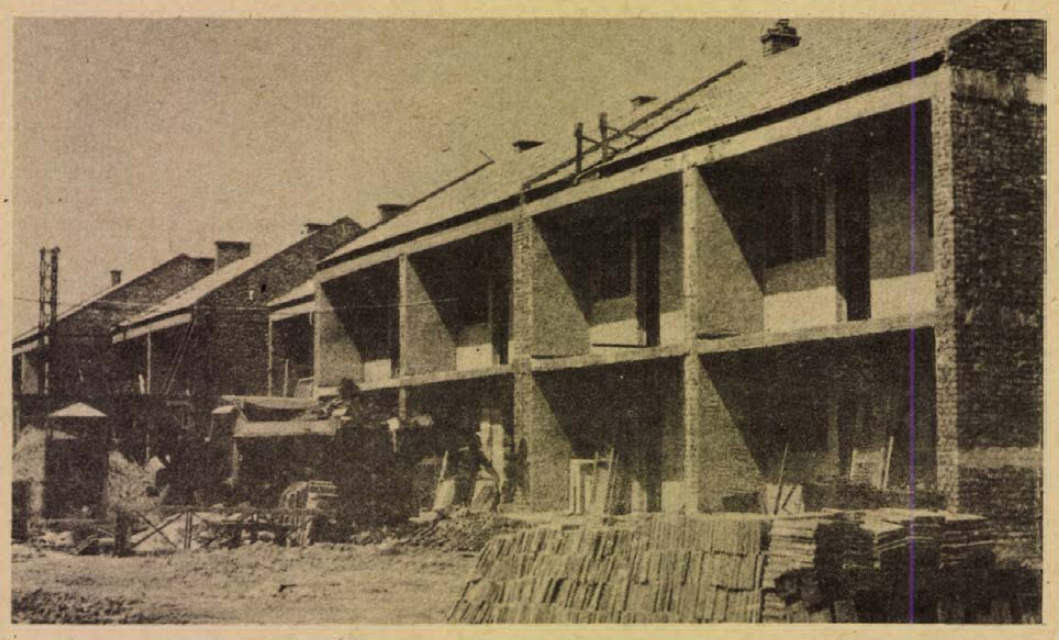

Az MTA közgyűlésének második napja

A mezőgazdaság és az élelmiszeripar tudományos feladatairól hétfőn megtartott előadás vitájával folytatódott kedden délelőtt a Magyar Tudományos Akadémia 138. közgyűlése a vári kongresszusi teremben.

Délután Szentágothai János akadémikus, az MTA elnöke és Márta Ferenc akadémikus, az MTA főtitkára zárt ülésen számolt be a tudománypolitikai feladatok megvalósításáról, a tudományos élet fejlesztésének tennivalóiról.

Tanfolyam az ésszerűbb szállítások érdekében

Hogyan lehet a sokféle árut és anyagot a legrövidebb úton, a legkisebb költséggel felrakni és elszállítani rendeltetési helyére? Összehangolhatók-e a szállítási lehetőségek a szállítási szezonokkal? Van-e lehetőség a vízi szállításra Baranyában? Milyen bérezési formák ösztönzik a szállítómunkásokat a legnagyobb teljesítményre? Ilyen és ehhez hasonló kérdésekről lesz szó azon a szállítási tanfolyamon, melyet a Közlekedéstudományi Egyesület területi szervezete rendez május 22-e és 26-a között Pécsett, a Technika Házában. A továbbképző tanfolyamon gyakorló szakemberek tartanak filmvetítéssel, üzemlátogatással egybekötött előadásokat, konzultációkat a baranyai vállalatok és szövetkezetek szállítási ügyintézőinek és gépkocsivezető előadóinak, konkrét segítséget adva napi munkájuk jobb elvégzéséhez. A cél: a meglévő szűkös szállítási lehetőségek legésszerűbb kihasználása, az olyan vállalati döntések elkerülése, amelyek többlet költséget idéznek elő, s zavarokat okoznak a szállításban.

126 új kötet a könyvhétre

Százhuszonhat új kötet jelenik meg a május 27., és június 3. között lezajló ünnepi könyvhétre a különböző kiadók gondozásában – jelentette be Mogyorósi Raymund, a Művelt Nép Könyvkiadó Vállalat osztályvezetője kedden Veszprémben tartott sajtótájékoztatóján. Többek között üzletekbe, illetve sátorba kerül a „Magyar szinonima szótár", és a Magyarország története című sorozat hetedik kötete.

A Gondolat Kiadó két kötetben adja közre a „Messzi népek magyar kutatói" című összeállítást, Nagy László posztumusz kötete pedig „Jönnek a harangok értem" címmel jelenik meg. Ismét kiadják Károlyi Mihály „Hit, illúziók nélkül" című munkáját és Kádár Gyula „A ludovikától Sopronkőhidáig" című művét.

A könyv ünnepének megnyitó ünnepsége az idén Veszprémben lesz.

Gondos felkészülés a csúcsfogyasztásra

Nyári vízellátás Pécsett

■ *Villámcsapás után is indíthatók a kutak*

■ *Állandó karbantartás és készenlét*

Évről évre visszatérő kérdés: lesz-e elegendő víz a nyáron? A Pécsi Vízmű igazgatójától, Solti Dezsőtől és Krauter Miklós főmérnöktől megnyugtató választ kaptunk. 1977 nyarától a vállalat munka-kapacitásának 65–70 százalékát az új csúcsidőszakra való felkészülésre fordította. Ez alatt az idő alatt készítették fel a víztermelő létesítményeket arra, hogy a nyári hónapokban az üzemzavarok száma minimális legyen, másrészt ekkor dolgozták ki azokat az intézkedéseket, amelyek elősegítik az esetleg mégis bekövetkező hibák gyors elhárítását.

Felújítás, karbantartás, szervezés. Ebben a három szóban foglalható össze annak a tevékenységnek a lényege, amelyet a Vízmű a gyárak, üzemek, intézmények és a háztartások zavartalan nyári vízellátásáért végez.

Az 1977 őszén létrehozott kútfelújító és -karbantartó csoport kilenc hónap alatt tizenkét elöregedett kutat újított fel, ami napi 2000–2200 köbméter vízzel jelent többet. S ha arra gondolunk, hogy a nyári csúcsidőszakban a város egyes területein már 500–1000 köbméteres kiesés vízhiányhoz vezet – ez bizony nem kis dolog.

Az üzemirányító központok, amelyek a két fő víznyerő területen – Pellérd és Tortyogó – helyezkednek el, szintén korrigálásra szorultak. A munka eredménye: a két diszpécserközpontból a hozzájuk tartozó mintegy 50–50 kút bármikor indítható és leállítható. A gyakorlatban ez azt jelenti, hogy a víztermelés egy esetleges villámcsapást követő áramszünet után perceken belül újra megindul. Korábban 4–5–6 órát is kellett várni.

A lakosságot ellátó, elosztó hálózat meglehetősen elavult. A több mint 500 kilométer hosszú vezetékrendszer jelentős része a háború előtt épült, ezért időről időre szükség van az elzárószerelvények és az aknák karbantartására. Ezt a munkát a Vízmű szakemberei este 8 és reggel 6 óra között végzik – már most –, hogy a csúcsidőszakban minden rendben legyen. Ehhez járul még a városon belül működő URH-hálózat, amelynek 6 gépkocsija azonnal a helyszínre siet, ha bárhol fennakadás észlelhető.

A Pécsi Vízmű a közelmúltban megtisztította a társvállalata – a Dunántúli Regionális Vízmű és Vízgazdálkodási Vállalat – kezelésében lévő távvezetéket, amely nyers, előderített Duna-vizet szállít. Azért fontos ez a munka, mert a nyersvízben lévő élő organizmusok gyorsan rakodnak le a cső falára, s így jelentős hidraulikai veszteséget okoznak. Eltávolításuk után tehát több olyan víz áramlik, amelyből az üszögi víztisztítóban ivóvíz készül.

Lesz tehát megfelelő mennyiségű víz. De szárazság idején autómosásra, kertöntözésre mégse használjuk... Ott még nem tartunk, hogy a pazarló igények kielégítését is állja a Pécsi Vízmű.

T. É. I.

Oktatásügyi szakemberek utaztak Jugoszláviába

Az eszéki Oktatásfejlesztési Intézet, illetve a Horvátországi Magyarok Szövetsége és a Baranya megyei Tanács művelődésügyi osztálya közötti együttműködési megállapodás értelmében — a Baranya megyei Pedagógus Továbbképző Intézet szervezésében — 24 baranyai oktatásügyi szakember utazott ma reggel Jugoszláviába.

Az oktatásügyi küldöttséget délelőtt fogadják a djakovoi községi vezetők. Ezután Szemelcin meglátogatnak egy oktatási intézményt, tapasztalatcserén vesznek részt, majd óvodalátogatásra kerül sor. Este a djakovói Középiskolai Központban helybéli pedagógusokkal, oktatásügyi szakemberekkel találkoznak. Holnap, csütörtökön kulturális intézményeket — a djakovói Egyházmegyei múzeumot és a körzeti múzeumot tekintik meg.

Ugyanennek a programnak a keretében hétfőn jugoszláviai magyar nyelvápoló pedagógusok érkeztek Pécsre és egynapos pedagógiai továbbképzésen vettek részt a pécsszabolcsi általános iskolában. Hétfőn és kedden pedig eszéki oktatásügyi tanácsosok tartózkodtak Pécsett ugyancsak pedagógiai tapasztalatcsere céljából.

A Jugoszláviába utazott baranyai oktatásügyi küldöttség csütörtökön délután érkezik vissza.

A vevő lót-fut, bosszankodik

Ki helyezi üzembe az automata mosógépet?

Amióta forgalomba került, azóta egyre több háziasszony álma az automata mosógép. A legtöbbet tudó és a legdrágább szuper-automata mosógép jelenleg a Minimat 11 800 forint. Ilyen áron is csak elvétve kapható. Ha a pénz is együtt van, haza is vitték a gépet, beteljesül az álom... Azaz ... otthon jön rá csalódottan a háziasszony, hogy...

A pécsi vevő felhívja a VILLGÉP-et — eleget téve a garanciajegyen közölt kérésnek — kérve, helyezzék üzembe a gépet. A válasz megdöbbentő: „A víz és villany rendben?" Természetesen a csapból folyik a víz, a lámpák is égnek. Igenám, de a géphez ez még kevés. Külön vízcsatlakozó kell és mondjuk a régebbi panellakásokba külön áramkör, esetleg nagyobb amperszámú villanyóra — tájékoztatják. „De kivel lehet ezt megcsináltatni?" — kérdi megdöbbenve a gyanútlan vevő. „Kérem, azt mi nem tudjuk" — hangzik a lesújtó válasz.

Következik a DÉDÁSZ. „Mi csak az órát tudjuk kicserélni, ha már ellenőriztették, vagy szakemberrel elvégeztették a szükséges munkát." De kivel? „Kisiparossal vagy más szakképzett személlyel."

Tehát a víz- és villanyszerelés miatt lótás-futás a kisiparosokhoz, a DÉDÁSZ-hoz a szükséges nyomtatványért. Az előzetes kalkuláció: vízvezetékkel, villanyszerelővel és a DÉDÁSZszal együtt jó, ha újabb ezresből és pár hét szaladgálásból megússzuk.

A boltok tanácstalanok, előjegyzik a vásárlói igényt, többet, mást nem tudnak. Természetesen azt sem, hogy az eladott gépet hogyan lehet otthon használhatóvá tenni, vagy ezügyben kihez lehet fordulni.

Hosszas utánjárással kinyomoztam, hogy Pécsett — és Komlón — az Épület- és Lakáskarbantartó Ipari Szövetkezet vállalja az üzembehelyezést, több vízvezeték- és villanyszerelő párosuk szakosodott az automata mosógép és a villanybojler beszerelésére. Dömse József, a szolgáltató üzem vezetője szerint az a legjobb, ha még a vásárlás előtt felkeresik őket a vevők, ők elvégzik az összes szakipari és papírmunkát.

●

Tulajdonképpen ilyen egyszerű lenne az egész, ha legalább a boltokban tájékoztatnák a vevőt — vevő jelöltet — enyni pénzért.

Murányi László

Játék a friss levegőn

Honvédelmi nap Égervölgyben

„Lajhármászás" és célba lövés 250 diák versengett a tornapályán

Honvédelmi napon vettek tegnap részt az Égervölgyben a pécsi Építők úti Általános Iskola hetedikes, nyolcadikos tanulói a Győzelem napja alkalmából.

*

Reggel kétszázötven gyerek izgatottan vagy reménykedve lesi az eget, egymást ugratva jósolnak: lesz eső, harsogja a pesszimisták tábora, nem fog esni, mondják az ellentábor tagjai, akik már nagyon várták ezt a napot. Aztán mivel a tanárok is derülátók, megindul a melegítős lányok, fiúk menete a verseny színhelyére, az égervölgyi erdei tornapálya felé.

Gyors eligazítás, megalakulnak a 3 fős csapatok, egymást követően elindulnak a 400 méteres terepen. A célig még más feladatok is várják őket: két fa között 15 méteres kötelet feszítettek ki, ezen „lajhármászással" kell átjutni, kézigránátot dobni, légpuskával célbalőni és még a cél előtt 5 katonai témájú kérdés válaszai közül eltalálni az igazit. A fiúk gyorsabb lábúak, ügyesebb kötélmászók, jobb gránátdobók, a lányok viszont gyakrabban telibetalálják légpuskával a 10 méterre megbúvó parányi lőtábla-ellenséget, a szellemi totó egyaránt nehéz erőpróbát jelent mindenkinek.

Bognár József és Gránicz József, a MÉV II. üzem dolgozói és az MHSZ lövészklub tagjai ágasfákon pihentetik a töltött fegyvert. Ziháló tüdővel érkezik egy fiúcsapat, felkapják, céloznak, lőnek — egyik sem talál. — Pedig ha jól céloznak értékes másodperceket nyernek, de így? — mondja Bognár és nézi a tovarohanókat.

A hetedik csések fent a tetőn már teljesítették a katonai feladatokat, most civilek, harsány nevetésük a patak zubogását is elnyomja. Előkerülnek az elemózsiás tarisznyák, hátizsákok, a farkasétvágyú gyerekek nekiesnek a tízórainak. Szendvics, tea, víz, kóla, retek, sajt, szalámis-vajas zsömle csúszik le a torkukon. Egymást heccelve mesélik hogy jártak, ki hogy esett le a kötélről, vitáznak azon, hogy az őrnagy az tiszt, vagy főtiszt. Tetszik ez a honvédelmi nap, a kirándulás, a mozgás, nagyokat szippantanak a friss erdei levegőből sokan nézik a tavacskát, apró köveket ugráltatnak a vizen.

A tanárnő szól, indulás gyerekek. Ne menjünk még tanárnéni kérlelik kórusban. Olyan jó itt... Aztán Sors Tamás, Rózsa László a vágtázó, Steindl Csaba a gránátos, Ferk Zoltán a mesterlövész — a focicsapatban is ő lövi a szabadrúgásokat — Golej László — neki még gyakorolnia kell a kötélmászást — engedelmesen elindulnak az iskola felé.

A 7/d-s lányok is „leszerelték", már túlvannak a tízórain, Juhász Andrea nagyot húz a húgától örökölt chiccos üvegből, a többiek mosolyognak, hogy ekkora lány cumisüvegből teázik, aztán előkerül a pakli römikártya. Jó ez a mai nap — mondják. — Nem kell suliba menni — veti közbe egyikük — de nem csak ezért. Két éve volt itt egy nagy számháborúnk, az sokkal jobb volt, szól közbe egy fiú, de a többiek lehurrogják.

Fent a tetőn indulnak az utolsó csapatok. Mire ők is célba, aztán gyalogszerrel hazaérnek, a többiek már rég elfogyasztották az ebédet.

Tegnap, a kétszázötven kiránduló közül biztosan sokan repetáztak... Murányi László

Közlekedési őrjárat



Motorkerékpárosok

Tartalékizzó, sebkötöző a bukósisakban

Nem tudom, hogy az esőrehajló, borús idő, vagy a rendőrségi járőrkocsi tartotta vissza a motorosokat tegnap délelőtt a pellérdi elágazásnál, mindenesetre tény, hogy jó tizenöt percig egyetlen kétkerekű sem jött. A járőrkocsi parancsnoka megjegyezte, hogy úgy tűnik, mintha valamennyi baranyai motorkerékpár-jogosítványt bevonták volna. Aztán mégiscsak megérkezett az első motorkerékpár...

*

Az OK 62-30 forgalmi rendszámú 250-es MZ gazdája műszaki szemlére vitte motorját. A biztonsági berendezések rendben voltak, „csak" a visszapillantó tükör hiányzott, pontosabban az üveg esett ki a keretből. A rendőr kérdésére, hogy miért nem vett másikat, a válasz, hogy nem kapott, de még a szemle előtt természetesen vásárol, s rá is szereli. Nincs ok a kételkedésre, úgy, hogy mehetett is tovább. Az LX 55-83-as kis Simson tulajdonosa a motort még nem íratta át, mint mondta, most volt bent a rendőrségen papírért. A jármű feltűnően jó állapotban van, csak azt nem értem, hogy a slusszkulcsra bütykölt töltényhüvely milyen célt szolgál. Mert esztétikait aligha...

— Az egyik csajtól akarom megvenni a motort, de addig is kölcsönadta, ezért nincs átíratva —, mondja az MF 43-99 rendszámú MZ „hajtója". Gyors ellenőrzés, hogy tudja-e a tulajdonos nevét és lakcímét. Válaszol, mehetne, de a visszapillantó tükör itt is hiányzik. Éppen, mikor indult, akkor törött le. A helyszíni bírság nem marad el, folytathatja útját. A Riga segédmotorkerékpárosnál minden rendben van, azaz mégsem. De ez nem a közlekedéssel kapcsolatos. A személyi igazolvány rongyokban kerül az intézkedő rendőr kezébe, aki figyelmezteti a cserére a motorost.

A járőrparancsnok megállítja az LH 63-78 forgalmi rendszámú 125-ös MZ-t. A jobboldali kiscsomagtartó fedele hiányzik. A felszólításra, hogy vegye elő a sebkötözőcsomagot és a tartalékizzókat, a motor tulajdonosa a bukósisakjába nyúl, s kivesz egy nylonzacskót, melyből a kötszerek és izzók, sőt még tartalékalkatrész is előkerül. Hát, bizony nem a legszerencsésebb helyet választotta a tárolásra. A rendőr elmagyarázza, hogy miért tették kötelezővé a bukósisakot, s mi egyáltalán a szerepe. A válasz fogadkozás, hogy nem fordul elő ilyen többet. Ez a motoros érdeke...

Az első kerék gumija féloldalasan elkopva, a baloldali teleszkóp rossz.

— Akartam már gumit venni, de nem lehet kapni — mondja, de a teleszkóp hibáját nem vette észre. S naponta motorozik, jó néhány esztendeje.

*

Mindössze néhány motort ellenőriztünk rövid idő alatt, de a gyakoribb hiányosságok így is előtűntek. Tapasztalatunk szerint a műszaki állapottal nincs nagy baj, de — érdemes a biztonsági berendezésekre, eszközökre is figyelni. Megéri.

Roszprim Nándor

Pécsi diákok sikere

A pécsi Acsády Ignác úti Általános Iskola biokémia szakkörös tanulói maguk se hitték volna, hogy pályaműveikkel ilyen előkelő helyezéseket érnek el...

Az Országos Mezőgazdasági Múzeum „Hazánk mezőgazdasága diákszemmel" című pályázatára az általános iskolákból összesen 4210 pályamunka érkezett, ebből a zsűri 133-at talált értékelhetőnek. A pécsiek 7 dolgozattal indultak, ebből 6 dobogós lett, egy pedig jutalomban részesült.

Első díjat: Földi Zoltán, Földi Miklós és Szücs László közös, valamint Garamfalvi Zsuzsa egyéni; második díjat: egyénileg Beáta, kollektíven Halasi Tibor, Héra István és Ózdi József; harmadik díjat: Horváth Éva, Szabó Mónika és Németh Éva közös, valamint Bus Éva egyéni pályaműve kapott. A zsűri jutalmát Fodor Judit, Homolai Andrea, Ifi Csilla és Lesch Kornélia kapták közösen készített dolgozatukért.

A gyerekek Garamfalvi Ottóné és Kozma Lászlóné szakkörvezetők társaságában június 4-én Budapesten veszik majd át a pályamunkáikért járó jutalmakat.

M. L.

Német asszonykórus, székely páva kör

Kulturális körkép Véménd

A művelődési ház nincs mindennap nyitva

A véméndiek azt tartják a lakóhelyükről, hogy amolyan átlag falu. Se nem szegény, se nem túl gazdag. Pedig a takarékszövetkezeteknek egy időben az volt a gondja, hogy kevesen vesznek ki pénzt és sokan tesznek be. A betétállomány meg évente 5—6 millióval növekszik. Új ház nemigen épül, de a régiek takarosak. Ha a fiatalok otthon is maradnak, legfeljebb egy-egy helyiséget húznak az öreg ház oldalához. Víz- és fürdőszoba már majdnem minden háznál van.

Véméndet nemcsak jómódú faluként ismerik. Hiszen még könyvet is írtak róla, hűen megörökítve az egykori „bábeli állapotokat". (Thiery Árpád: *Bábel volt Véménd!)* A községben németek, felvidéki és hazai magyarok, székelyek, cigányok és 60 évvel ezelőtt szerbek is éltek. Ma 51 százalékban német nemzetiségűek, 49 százalékban magyarok lakják. Ma már nem dúl a „nemzetiségi háború" a németek és a székelyek között. Megbékéltek, összeszoktak és rengeteg vegyes házasság kötődött.

A kétféle népviseletet az öregek a vasárnapi misére húzzák föl, a fiatalabbak a művelődési házban hordják. Ezüst minősítést szerzett tánccsoportjuk tagjai már az utánpótlásról gondoskodnak. Az olajos padlójú, régi parasztházból átalakított kultúrházban az általános iskolások hetente kétszer próbálnak *Horváth Etele* vezetésével. Jönnek Szebényből, Fekedről is. A két „fő táncost" elém tolják a gyerekek. *Törjék Ildikó* és *Miklós Zsolt* a legügyesebbek — magyarázzák. — Hát sokat gyakorolunk, de olyan szórakoztató — mesélik és lökdösik egymást, hogy te is, meg te is szólj már valamit...

— *A ruhákat honnan szerezték?*

— Az anyukáink és a nagymamáink varrták vagy alakították át a sajátjukat — csíripelik a fülembe és tiszteletemre (?) eljárják a legkedvesebbet, a mulatozót.

●

A székely páva kör még 20—30 évvel ezelőtt alakult „csak azért is" alapon, hogy megmutassák nemcsak a német asszonyok tudnak énekelni. A páva kör tagjai azóta is együttmaradtak, ma már az éneklés, a hagyományőrzés kedvéért. A kör egyik vezetőjét *Farkas Pált,* (a sajtüzem egyik vezetője) a lakásán találom.

— Eredeti kottákat őrzök, javarészt saját gyűjtésemből valókat — mondja. — Hétfőnként gyűlünk össze, a feleségem, az anyósom is eljár a páva körbe. Csak több fiatal kellene!...

Farkas Pál a dalokat kazettás magnón örökíti meg, így ízesebb, mint kottán. És őriz még egy régi-régi székely táncot a lábaiban, amit még a nagyapjától kezdett tanulni kisgyerekkorában. Ezt a ritka táncot a televízióban is bemutatta, de az itteni tánccsoport még nem tudta elsajátítani a módfelett bonyolult lépéseket.

●

A német asszonykórus 1925-ben alakult, *Mandulás János* vezetésével. Egyre aratják a szebbnél szebb sikereket. Az átlag életkor 35—50 között mozog, de a nyugdíjasok is leleballagnak a próbákra.

— Csak ritkán lépnek fel — mondja panaszosan *Szélig Józsefné.* — Ünnepeken lehet hallani őket, máskor nem. S különben is igen kevés műsort rendeznek a művelődési házban. Néha jönnek színészek Pécsről, télen még gyakrabban, de más nincsen...

— Hát már inkább csak a kártya marad, meg a presszó. És drukkolunk a focicsapatunknak — nevet rám a kék szemű, szőke férj.

A körzeti művelődési ház igazgatója, *Horvá.h István* régóta foglalkozik a szakmájával, de csak nem régen függetlenítették.

— Van nyugdíjas klubunk, kézimunka szakkörünk és elvileg egy ifjúsági klubunk is. Ez azonban elnéptelenedett. A KISZ-szervezet háromfelé szakadt. A tsz, a konfekcióüzem és a község is külön alapszervezetet tart fenn. A fiúk odajárnak, ahol több a kislány és gyakran van disco. Nemrégiben új vezetőséget választottunk, talán javul a helyzet. A művelődési ház nincs mindennap nyitva, csak ha klubfoglalkozásokat tartunk. Néha rendezünk kiállításokat is meg ismeretterjesztő előadásokat. De a ház soha nincs tele... — mondja az igazgató. — Másik bánatunk, hogy ugyan megépült Pécs felé az út, de a színészek, előadók mégis egyre gyakrabban és az utolsó pillanatban lemondják a fellépést. Pedig a társközségekből is jönnek az emberek. Másnap meg már mind a négy faluban tudják, nem érdemes felöltözni, elindulni, úgy sem lesz semmi...

Véménden nincsen könyvesbolt, de a tanácselnök, *Gruber Ferenc* szerint — aki már több éve irányítja a községet, s mindenkit jól ismer — nincs is rá szükség. Ott a 9000 kötetes körzeti könyvtár magyar és német nyelvű irodalommal, s gyakran járnak errefelé a könyvterjesztők is. Sajnos, sokan a bútorhoz vásárolják a könyvet, minél díszesebb legyen, az a fontos... A községben él *Makay Ida* költőnő is. „Érdemös ember" mondogatják a községbeliek, de a verseit nemigen olvassák. Magas az nekünk — válaszolja kérdésemre az egyik falubéli az étterem előtt.

●

Egyszer olvastam, hogy a közösségi érzés minden emberben megtalálható. Némelyeknél begubózik, de ha ügyesen nyúlnak hozzá, kibontható. Ezt igazolja Véménden a népdalkörök, klubok léte is. De valahogy ez még nem „minden", ez csak néhány réteget érint. És így van ez a legtöbb községi, városi művelődési házban. A megoldás nagyon nehéz kérdés, és mindenütt csak ott, helyben kereshető. De *megkereshető...*

Barlahidai Andrea

Siklósi várfesztivál

Siklós történelmi városközpontját felújítják, megszépítik a XII. várfesztiválra, amelyet július 10, 11-én rendeznek meg a híres végvár falai között.

Az ünnepi eseménysorozat keretében tartják meg a hagyományos fúvószenekari találkozót. A végvár udvarán a legjobb hazai együttesek adnak hangversenyt, és több külföldi zenekar is bemutatkozik. A fesztivál programjába most először bekapcsolják a Szársomlyó hegyen levő szoborparkot is. A szoborparkban az idei nyáron csehszlovák, lengyel, mexikói, német, norvég és szovjet művészek is részt vesznek a pályázati úton meghívott magyar szobrászokon kívül.

Siklós város Tanácsa egyébként a várfesztivál főbb programjában szereplő legjobb magyar öntevékeny fúvósegyüttesek számára fesztiváldíjakat alapított. Ezeknek átadására a várünnepélyt záró gálahangversenyen kerül sor.

Öt országrész fotósainak kiállítása Pécsett

Szemenszedett hétköznapok

Nemzetközi kiállítást ritkán láthatunk. Nemzetközi kiállításon színvonalasan szereplő magyar művészeket ritkán láthatunk. És ritkán tapasztal kiállításokat bemutató intézmény manapság olyan sikert, mint amilyen a fotókiállításoké. Pedig a fotókiállítás szinte exkluzív látványosság a festészeti szemlék gyakorisága mellett, s így a paradoxon mintha átszivárogna oda, ahol az esztétikai értékeket alapozzák meg. Mert kétségkívül paradox tény, hogy a jól sikerült fénykép a hétköznapok művészete, de krónikája is egyszersmind. Mindennapi „információs terünk" része, alkotója. Évenként egyszer-kétszer áttekintést nyújtani állapotáról: kevés. Így alakul ki a „nagy művészet" várakozásrendszere körülötte, s ezért kezdjük mérlegelni a fotóműfajt is, gyakran festészeten iskolázott szemmel. Hogy ne így legyen? Már fogalmazódik a válasz. Kellene egy kiállítóhely, ahol a felgyorsult ütemű fotóművészeti tevékenység folytonos „levelezést" kaphatna, így eltüntethetné maga körül a „nagy művészeti teljesítményeknek" kijáró túlzott, lényege ellen való esztetizálás hangulatát.

Mindezt azért írtuk le, hogy a Színház téri galériában most megrendezett nemzetközi fotókiállítás a művészetpolitikát is serkentse, hiszen megalapozottan teszi.

1973 óta más és más helyszínnel rendelkezik Stájerország, Horvátország, Szlovénia, valamint Vas és Baranya megye szervezett fotósainak közös kiállítását. Ezúttal Pécs—Baranya látta vendégül ez öt országrész, zömmel fiatal, a megméretés eredményeire még érzékenyebben reagáló tíz fotósát. Ez a kiállítás is bizonyítja: a magyar művészetben alig van egy-két terület, ahol az internacionális mérték olyan „zökkenőmentesen" magyarítható, mint éppen a fotózásban. Itt nem kell a kiállítás látogatójának attól tartania, hogy honfitársai halványabbak, hogy a művészi személyiségkultusz kialakította dogmák miatt a „kortárssság" hangulatára nem képesek ráhangolódni. A fotózásban — láthatóan — szabad a valóság szabályozta fantáziának bármely vetületét közreadni, a fotó mintha könnyebben bizonyítaná, hogy a valóság feltérképezésének személyes módszerei épp úgy elférnek a művészet számára rendelt bugyorban, mint magában a valóságban. Nem, aligha lehet véletlen, hogy a fotó szabadságát a hagyományos műfajok „megirigyelték". A fotó realitás-jellege a fantáziát, költészetet is valóságként interpretálja.

De mindehhez hozzá kell tenni: a szűkebben vett fotós szakma megnyilatkozási esélyei oly csekélyek, hogy egy efféle nemzetközi bemutató, benne a magyar fotósok alkotásai majdhogynem abszolút eredményeknek tűnhetnek. Ami természetesen nem igaz. Mindenképpen megnehezítik azonban azt az értékelési kísérletet, mely az objektív helyzetet kívánja tükrözni. A fotóművészetben sem történik más, mint a világban. E rögtönös bölcselkedés oka, hogy tudjuk, a fotó alig fátyolozza a valóság arcát, s a fotó, ha mutat valamit, annak forrása mindig valami „kinti", leqtöbbször meglévő társadalmi-anyagi minőség. És a művész, mióta szerepe olv kiemelt és figyelemreméltó, láthatólag nagyobb figyelemmel halászik az aggasztó, konfliktusokkal teli helyzetekben, mint a problémátlanság légkörét árasztó, tüntetően harmonikus szituációkban.

Az újdonságok sokféleségéről, nevek említése nélkül — széles tablót adott a kiállítás. Számunkra az a tartalmi nyereség tűnt elsősorban megragadónak, mely a fojtott hangulatú, megalapozottan pesszimisztikus, esetleg nosztalgikus-elégikus hangzást kiegészítette derűs, pajzán-költői játékkal. Találtunk műveket, melyekre sem a rafinált technika, sem a szépség, vagy tragikum keresésének görcsei nem vonatkoztak; műveket, melyek „adódtak" s — mert kritériumokat nem találunk, kissé óvatoskodva írjuk le — melyek magától értetődő természetességgel vezetnek be előállított helyzetekbe, egy személyesen hiteles, őszinte és naiv mitológiával átitatott világba. Kovács Attila fotói ébrenlét és álom határán kelt ténymegállapítások. Részeire szedi ezt a mesgyét, tárgyai, a radikálisan együgyü nadrág és ing, tornacipő, kés, villa mitológikus értelmezésekre tüzelve incselkednek, s csalják a „gazdát" az álomból kifelé. Kovács műveinek hellénisztikus derüje, önfeledtsége, megmozgatott adathalmazának lazasága eredeti minőségeként kívánják a kiemelést. Őszinte, szép műveket bőven láthatunk, de igazán meggyőző, saját világ csak egy volt, Kovácsé. És külön öröm, hogy ezt egy nemzetközi kiállításról mondhattuk el.

Aknai Tamás



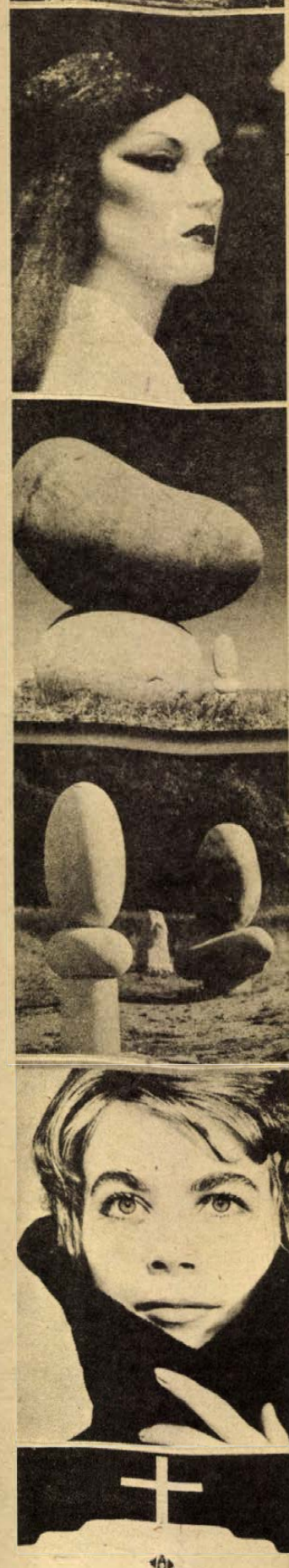

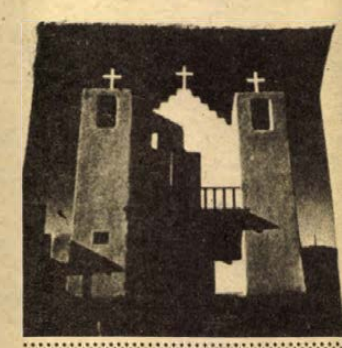

Felülről sorrendben: Sikora Horst, Srienz Mónika, Körtvélyesi László, Orlic Andrija, Seiland Alfred munkái.

Ösztöndíjak és ösztöndíjasok

Ezúttal a középiskolás ösztöndíjasokról esnék szó egy vizsgálat kapcsán. Arra próbáltak ugyanis feleletet kapni az illetékesek, mi lesz a sorsa a gimnazisták között kiosztásra kerülő ösztöndíjaknak. Egyáltalán ki szokta megkapni, és ha megkapja, mire fordítja az összeget? Hét éve létezik ugyanis egy tekintélyes pénzügyi keret amit a Baranya megyei Tanács Végrehajtó Bizottsága hozott létre 100 ezer forintos összeggel. Ezt 1972-től egymillió forinttal erősítette meg az országos ifjúságpolitikai szervek ösztöndíjrendszere. Ettől kezdve évi 400—500 baranyai fizikai dolgozó gyermeke részesül évi 2000, tagozaton évi 4000 forintos tanulmányi ösztöndíjban. A szakközépiskolákban, szakmunkásképző intézetekben ezt másfajta, társadalmi, vállalati ösztöndíjak is kiegészíthetik.

A támogatásnak ez a formája igen jelentős, mert ahol a szociális körülmények nem teszik lehetővé a tehetséges fiatalok kibontakozását, ennek az egy összegben kifizetett tekintélyes summának a kézhezvételével lehetőség nyílik bizonyos hátrányok felszámolására. Saját könyvtárat hozhat például létre a tanuló a négy év folyamán, hangverseny- és színházbérleteket vásárolhat, folyóiratokat fizethet elő. Nyelvtanulásra, sőt tanulmányútra is fordíthatja az összeget.

A fölmérések az elképzelttől nagyon eltérő képet mutatnak. A vizsgálat során kiderült, hogy újra meg kell nézni azt, hogyan válasszák ki az ösztöndíjra leginkább jogosult tanulókat. Élesen vetődik fel a kérdés, hogy a diák szociális helyzete, vagy a tanulmányi eredménye legyen-e a mérvadó a döntésnél. Vagy pedig mindkettő, hiszen az ösztöndíj gazdái is így fogalmaztak. Most olyan tanuló is kap ösztöndíjat, aki közepes átlageredményt ért el, távlati tervei, elképzelései nincsenek, de családja anyagi helyzeténél fogva beleesik az ösztöndíjasok kategóriájába. A szülők, családtagok fizetése sem árul el mindent ma, a virágzó háztájik korában. Így kerül az a fiú az ösztöndíjasok közé, akinél otthon jól jövedelmező állattartás folyik (ami egyébként dicséretes, és igen hasznos dolog), a család gimnazista fia azonban motorra teszi félre az ösztöndíját, és mint kiderült, a rokonságtól nagyobb összegeket kap ajándékba, ennél fogva már 14 ezer forintja van a takarékban. Oda szokta rakni az ösztöndíját is. A fiú még csak másodikos, így megérthetjük, hogy érettségire a mellényzsebéből kifizeti a Zsiguli árát. Arra a kérdésre, hogy mindezek mellett segít-e otthon az állatok körül, olvasni szokott-e, akar-e továbbtanulni — nemmel válaszolt. Mellette viszont ott van az a tanuló, aki kisfizetésű szülők gyermeke lévén, 100—120 forintos eltérés miatt nem részesülhet ösztöndíjban.

Általában két szélsőség tapasztalható az összeg felhasználásánál: az egyik esetben télikabátot vagy más komolyabb ruházati cikket vesznek a családok a tanulmányi ösztöndíjból. A másik réteg magnót, farmernadrágot, pop-lemezeket és motort vásárol. Legelfogadhatóbb valamennyi között annak a tanulónak a választása, aki osztálykirándulásra teszi félre a pénzét. A megkérdezettek el sem tudják képzelni azt, hogy ennyi pénzből könyveket is lehetne venni. Meg kell tehát tanítani a gyermekeket és a családokat is arra, hogyan lehet és kell elkölteni ezt a kultúrára szánt összeget. Ahol pedig télikabátra, cipőre, csizmára van elsősorban szükség, ott szét kell választani a szociális segélyt és a tanulmányi ösztöndíjat. A vizsgálat sok valós problémára derített fényt. Az iskoláknak, az osztályfőnököknek, de az egymást legjobban ismerő diákközösségeknek kellene alaposabban kiválogatniuk az ösztöndíjra érdemes tanulókat.

Az iskolának kell a fiatalokat megtanítania arra is, hogyan lehet valakit a kultúra valóban kulturált „fogyasztója". Mert az ösztöndíj célja az, hogy a rászoruló tanuló behozhassa művelődési hátrányait és az érettségi után sikeresen vállalkozhassék a továbbtanulásra. Jó lenne, ha az ösztöndíjkérelmek mostanában esedékes elbírálásakor figyelembe vennék az iskolák e vizsgálat tanulságait. **Gállos Orsolya**

HÍREK

1978. MÁJUS

10

SZERDA

Szeretettel köszöntjük névnapjuk alkalmából

ÁRMIN

nevű

kedves olvasóinkat

A Nap kél 4.14 — nyugszik 19.08 órakor. A Hold kél 6.42 — nyugszik 22.00 órakor.

Benito Pérez Galdós

Százharmincöt évvel ezelőtt, 1843. május 10-én született — és 77 éves korában, 1920-ban halt meg — Benito Pérez Galdós spanyol regény- és drámaíró, az újabb kor spanyol irodalmának legnagyobb alakja.

A Kanári-szigetek fővárosában, Las Palmasban született. Madridban jogi tanulmányokat végzett, majd újságírással foglalkozott. 1868 körül monarchista eszméit feladta, s ettől kezdve élete végéig következetesen képviselte a polgári demokratikus gondolatot a spanyol restauráció fojtogató légkörében.

Életművének egyik fele — a Történelmi jelenetek 46 kötete — Balzac tipikus vállalkozását (Emberi színjáték) idézi. Egyéni életsorsok bemutatásával átfogó képet fest hazája múltszázadi történelmi és társadalmi viszonyairól. Több irányregénye (Dona Perfecta, Gloria, León Roch házassága) és színműve (például az Electra) a kor időszerű világnézeti kérdéseiben foglal állást.

Ma este

SZÍNHÁZ

Nemzeti Színház: Lóvá tett lovagok (este 7 órakor) Madách Színház vendégjátéka **Kamaraszínház:** Kései találkozás (este fél 8 óra) Madách Színház vendégjátéka.

MOZI

Park: Az oroszlán ugrani készül (f4, f6, f8)

Park-kert: Fayard bíró, akit Seriffnek hívtak (8)

Petőfi: Fayard bíró, akit Seriffnek hívtak (hn4, 6, n9)

Kossuth: Fayard bíró, akit Seriffnek hívtak (hn10, 12) De hová tűnt a 7. század? (f3, f5) A nyolcadik X (f7, f9)

Kossuth klubmozi: A halottlátó asszony (5, 7)

FEK: Csizmáskandúr a világkörül (f6, 7)

Tanárképző Főiskola: Zsebpénz (5) Protekció nélkül (f8) **Rákóczi:** A Fekete kaláz (5, 7) **Harkány:** Meghívás egy gyilkos vacsorára (7, 9) **Komló, Május 1.:** Csodabogarak (f5, f7) **Komló, Zrínyi:** Az Ezüst-tó kincse (4, 6, 8) **Mohács:** Amerikai éjszaka (6) Cséplő Gyuri (8) **Mohács-kert:** Lucky Lady (f8)

HANGVERSENY

Liszt-terem: Ipari tanulók hangversenye (10 és 11.30 órakor) Műsoron: Háry-keresztmetszet.

ORI MŰSOR

Sportcsarnok: Vico Torriani (7 órakor)

időjárás

Várható időjárás szerda estig: eleinte erősen felhős idő, elszórtan esővel, később fokozatosan felszakadozó felhőzet, néhány helyen átfutó záporral. Többfelé megélénkülő, a Dunántúlon viharos lökésekkel kísért északi, északkeleti szél. Az évszakhoz képest hűvös idő. Várható legalacsonyabb éjszakai hőmérséklet: 5—10, legmagasabb nappali hőmérséklet szerdán: 15 fok körül.

— **Újságírók** az államidíjas brigádnál. A Pécsi Hőerőmű Kandó Kálmán állami-díjas szocialista brigádja és a Dunántúli Napló újságírói tegnap délután baráti találkozót tartottak.

◆

Mától árusítják a jegyeket



A Pécsi Nyári Színház első évadja július 14-én kezdődik és harmincadikán zárul. A programok öt helyszínen játszódnak, így a Barbakán várárokban, a Tettyén, a Hotel Minaret és a Csontváry Múzeum udvarán, valamint a szabadtéri táncszínen.

A nyári színház jegyei mától már kaphatók az Ifjúsági Házban, kisebb mennyiségben a színház pénztáránál is, és május 15-től a Rendezvényiroda is árusítja a belépőket. Június elején a Sétatéren és a Széchenyi tér sarkán pavilonokat állítanak föl, ahol a jegyek mellé már a nyári színház műsorfüzete is megvásárolható. A különböző helyszíneknek megfelelően ötféle jegy készült. Ezeknek a grafikával díszített része képeslapként felhasználható. A nyári színház emblémája pécsi vonatkozású reneszánsz faragvány stilizációja. (Képünkön)

Összevont orvosi rendelés

1978. május hó 10-én, (szerdán) du. a felnőtt ellátás területén — a sürgős ellátást igénylő betegek részére — összevont rendelés lesz 14—19 óráig:

I. kerületben: újmeszesi körzeti orvosi rendelő, Korvin O. u. 23. (Tel.: 11-169)

II. kerületben: 1. Munkácsy M. utcai Rendelőintézet, II. em. 219. (Tel.: 13-833/48 má.)

2. Krisztina téri orvosi rendelő. (Tel.: 14-133)

III. kerületben: 1. dr. Veress E. utcai Rendelőintézet. (Tel.: 15-833)

2. Rókus u. 7/1. sz. alatti orvosi rendelő. (Tel.: 12-412).

A délelőtti felnőtt rendelések 7—14 óráig) a szokásos helyen és időben, a gyermek körzeti rendelések egész nap a szokásos helyen és időben lesznek.

Schwerini szakszervezeti delegáció Baranyában

A szakszervezeti munka tanulmányozására, az SZMT meghívására delegáció érkezett az NDK-beli Schwerin megyéből hétfőn este Baranyába. A küldöttség vezetője *Walter Resch* megyei vezető titkár. A delegáció tagjai: *Elisabet Langanke* titkár és *Konrad Biallas*, a schwerini SZMT tagja.

A vendégek kedden délelőtt Pécs város nevezetességeivel ismerkedtek. Délután az SZMT székházban tiszteletükre fogadást adtak. *Neubauer József*, vezető titkár meleg szavakkal üdvözölte a testvér megye szakszervezetének képviselőit. A szívélyes vendégfogadásért *Walter Resch* mondott köszönetet. Ezt követően *Neubauer József* részletes tájékoztatást adott Baranya megye iparáról, mezőgazdaságáról, településszerkezetéről, a nemzetiségiek élet- és munkakörülményeiről, az üzemekben, gazdaságokban, intézményekben folyó szakszervezeti munkáról. A fogadáson ott volt *Szokola Ferenc*, az SZMT elnöke, *Rameisl Ferencné*, az SZMT titkára és az SZMT osztályvezetői.

A Schwerin megyei szakszervezeti küldöttség baranyai tartózkodása alkalmából ismerkedik a gyárakban, üzemekben, mezőgazdaságban tevékenykedő szakszervezeti bizottságok munkájával és találkozik szocialista brigádokkal.

◆

Kórházi felvételes ügyeletek

Mindennapos felvételi ügyeletek gyermekbelbetegek részére: Pécs város: POTE Gyermekklinika, Szigetvár város és járás, a pécsi és a volt selyei járás: Megyei Gyermekkórház. Gyermeksebészeti, gyermekfülészeti betegek, égett és forrázott gyermekek részére páratlan napokon: POTE Gyermekklinika, páros napokon: Megyei Gyermekkórház Pécs és a megye egész területéről.

Felnőtt belgyógyászat, sebészet, baleseti sebészet: Megyei Kórház. Égési sérülések: Honvéd Kórház. Koponya- és agysérülések: Idegsebészet. Felnőtt fül-orr-gégészet: POTE Fül-, Orr-, Gégeklinika.

SOS-ÉLET telefonszolgálat hívószáma 12-390, este 7-től reggel 7 óráig.

ÉJSZAKAI UGYELETES GYÓGYSZERTÁRAK:

I. ker. Pécs-Vasas II., Bethlen Gábor u. 8. sz. 10/52. sz. gyógyszertár, Pécs-Meszes, Szeptember 6. tér 1. sz. 10/3. sz. gyógyszertár. II. ker. Pécs, Kossuth L. u. 81. sz. 10/8. sz. gyógyszertár, Pécs, Munkácsy M. u. 4. sz. 10/9. sz. gyógyszertár. III. ker. Pécs, Veress E. u. 2. sz. 10/7. sz. gyógyszertár.

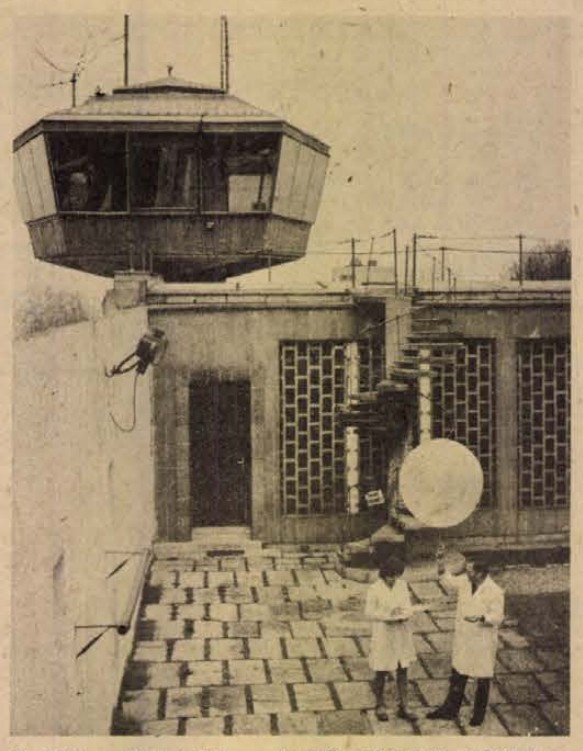

A Meteorológiai Központi Előrejelző Intézet Siófokon működő Időjárási Veszélyt Jelző Obszervatóriuma 1934-ben jelezte először az üdülőknek a vihar közeledtét. A 45. idényt megkezdő obszervatórium május 1-től szeptember 30-ig teljesít viharjelző szolgálatot. Képünkön: Léggömb segítségével határozzák meg a szél erősségét és irányát.

— **Kórházban az oroszlán.** A pécsi állatkert egyik oroszlánját, a két és fél éves Mónikát tegnap kórházba kellett szállítani. Valószínűnek látszik, hogy has- és bélműtétet hajtanak majd végre Mónikán, aki tavaly már átesett egy ugyanilyen operáción.

Tájház Vörsön

A kisbalatoni tájegység természeti és néprajzi értékeinek, népi hagyományainak bemutatására tájházat rendez be Vörs községben az Országos Környezet- és Természetvédelmi Hivatal. A múzeum otthona egy XIX. századi parasztház, melynek felújítása már befejeződött.

A község lakói maguk is gyűjtést kezdeményeztek a múzeum anyagának gyarapítására, melynek darabjai között szerepel már a kisbalatoni pákászok egy fatörzsből kivájt csónakja, az egyik utolsó „bödönhajó". A későbbiekben a házhoz tartozó gazdasági épületeket is korabeli szerszámokkal, használati eszközökkel szerelik fel.

— **A tulipánparádé után** 140 fajta egynyári virág látványos bemutatójára készül Pécsett a Kertészeti és Parképítő Vállalat. A város közterei júniusban öltöznek nyári virágdíszbe.

— **Vizsgaidőszak.** A Tanárképző Főiskola negyedéves hallgatói tegnap megkezdték az év végi vizsgák letételét. A többi tanárjelölt számára május 22-én kezdődik a vizsgaidőszak.

Nagy sikerű hangverseny Takács Jenő tiszteletére

A Liszt Ferenc Társaság pécsi csoportja, a Pécsi Nevelők Háza és az Osztrák Kulturális Intézet hétfőn este 18 órai kezdettel nagysikerű hangversenyt rendezett a pécsi származású és jelenleg Ausztriában élő 75 éves Takács Jenő tiszteletére. A koncerten Bisztriczky Tibor, Hantó Erika és Szabó Katalin közreműködött. A hangversenyen az ebből az alkalomból Pécsre érkezett, idős zeneszerző is megjelent.

◆

— **Új köntösbe öltöztetik** Mosonmagyaróvár műemléki belvárosát. A rekonstrukciós munka hosszú időt vesz igénybe, mivel a felújítás csak a műemléki feltárás aprólékos műveletei után kezdődhet meg. Az évszázados falakat az Országos Műemléki Felügyelőség művészettörténészei „vallatják". A szakemberek munkája már eddig is eredményes volt: előkerültek a városmag egyik legrégibb épületének XIV. századi alapjai.

— **Fűtik az óvodákat.** A bölcsődék mellett mától ismét fűtik a pécsi óvodákat. A Pécsi Távfűtő Vállalat a gyermekintézmények közös kérésére indította újra a fűtésszolgáltatást.

Lvovi küldöttség Pécsett

Az MTESZ vendégeként három fős delegáció érkezett Pécsre, a lvovi testvérszervezettől. V. Sz. Szesz, V. G. Javorszki és O. I. Smilik elnökségi tagok pécsi és baranyai üzemeket keresnek fel, valamint tanulmányozzák a város építőipari tevékenységét. Az MTESZ képviselőivel a héten megtárgyalják az együttműködés gyakorlati tapasztalatait. A vendégek szombaton utaznak el Pécsről.

◆

Országgyűlési képviselői fogadóóra

Németh István országgyűlési képviselő májusi képviselői fogadóórái: 11-én Baksa, 14.00 óra, községi tanács, 15-én Királyegyháza, 14.00 óra, községi tanács, 23-án Bicsérd, 14.00 óra, művelődési ház, 25-én Szentlőrinc, 14.00 óra, községi tanács, 29-én Görcsöny, 14.00 óra, községi tanács.

◆

— **A közműalagútról május 30-án.** A közműalagutas — közműfolyosós építési rendszer konzultációjára május 30-án, kedden kerül sor, s nem május 20-án, ahogyan az az MTESZ májusi programfüzetében tévesen szerepel. Az Építőipari Tudományos Egyesület és az ÉVM közös rendezvényén a helyszínen mutatják be a pécsi siklósi városrészben megépült közműalagutakat és konzultálják a szakembereket.

— **Attalai Gábor** iparművész munkái láthatók május 12-től a Színház téri galériában. A kiállítást pénteken délután 4 órakor nyitja meg Aknai Tamás művészettörténész.

◆

Esküvő

SCHWENDT ROZÁLIA
és
SCHRENK KÁROLY

szeretettel értesítjük kedves ismerőseinket, barátainkat, hogy 1978. május 13-án 13.30 órakor házasságot kötünk a pécsi központi házasságkötő teremben (Hunyadi út 2.).

HORVÁTH JUDIT
és
VÁRADI GYÖRGY

szeretettel értesítjük kedves ismerőseinket, barátainkat, hogy 1978. május 13-án 14.00 órakor házasságot kötünk a pécsi központi házasságkötő teremben (Hunyadi út 2.).

tegnap történt

Dr. Radó Sándor Kossuth-, Állami- és Lenin-díjas földrajztudós, a Hazafias Népfront Pécs városi Bizottsága meghívására tegnap délelőtt Pécsre érkezett. A fasizmus elleni küzdelemben elévülhetetlen érdemeket szerzett neves vendéget, a Dóra jelenti című könyv szerzőjét Gergely László, a HNF Pécs városi Bizottságának a titkára fogadta a városi bizottság székházában. Délután 13 órai kezdettel dr. Radó Sándor a győzelem napja alkalmából előadást tartott a HNF Pécs városi Bizottsága mellett működő Moszkvai Rádió Baráti Klubja tagságának a pécsi Ifjúsági Házban. Délután a megyei pártbizottságon dr. Radó Sándort fogadta dr. Nagy József, az MSZMP KB tagja, a Baranya megyei Pártbizottság első titkára és Lukács János, a megyei párt-vb tagja, az MSZMP Pécs városi Bizottsága első titkára. Ezt követően dr. Radó Sándor, ugyancsak a győzelem napja alkalmából előadást tartott a TIT Bartók klubjában.

*

A Baranyában élő cigányság beilleszkedésének elősegítéséről szóló megyei tanácsi beszámolót tárgyalta meg tegnap az Országház Gobelin termében tartott ülésén a cigánylakosság helyzetével foglalkozó Tárcaközi Koordinációs Bizottság. A jelentést Horváth Lajos, a megyei párt-vb tagja, Baranya megye Tanácsának elnöke terjesztette a bizottság elé.

*

A győzelem napja alkalmából a Jugoszláv Harcosok Szövetségének 50 tagú eszéki és Eszék környéki küldöttsége érkezett Baranyába Milos Vukodinovicsnak, a JHSZ eszéki szervezetek titkárának vezetésével. A küldöttség megkoszorúzta Beremenden a jugoszláv hősök emlékművét, majd Csányoszrón a Petőfi-brigád emlékművét. Délután a szalántai Hunyadi Tsz-ben látták vendégül a JHSZ küldöttségét. A vendégeket a drávaszobolcsi határátkelőhelyen fogadta és baranyai útjukon elkísérte Trubics Balázs, a pécsi járási pártbizottság titkára és Szalai József, a Magyar Partizán Szövetség megyei társadalmi bizottságának elnöke. Találkozott a jugoszláv küldöttséggel dr. Kósa Ferenc, a megyei pártbizottság osztályvezetője is.

Lapzárta

Argentina előtt az utolsó hazai mérkőzések. Az argentínai vb-re készülő labdarúgó válogatott keret tagjai kedden délután újabb mérkőzéseket játszottak. A-keret—BVSC 9:0 (7:0). B-keret—Volán 3:2 (3:0). Az Argentínába utazó 19 játékos névsora szerdán az MLSZ Intéző Bizottságának ülése után válik ismertté, a csökkentett létszámú keret csütörtöktől a tervezett előkészületet folytatja a hétfő délelőtti elutazásig.

*

Prágában a Jégkorong Világbajnokságon az 5—8. helyért lejátszott mérkőzésen az NSZK—Finnország találkozó 4:4 (2:1, 0:0, 2:3) arányban végződött.

A RÁDIÓ ÉS TELEVÍZIÓ MŰSORÁBÓL

RÁDIÓ

KOSSUTH RÁDIÓ

8.27: Szocialista brigádok akadémiája. 8.57: Nemzetközi mesefesztivál. 9.07: Beszélni nehéz. 9.19: Barokk muzsika. 10.05: Nyitnikék. — Kisiskolások műsora. 10.40: Válaszolunk hallgatóinknak. 10.55: Alfred Cortot, Jacques Thibaud és Pablo Casals trió-felvételeiből. 12.35: Tánczenei koktél. 13.20: Könyvszemle. 13.30: Népi zene. 14.00: Százszorszép Színház. 14.30: Szimfonikus zene. 15.10: Messziről — messzire. 15.50: Mihály András—Gál Zsuzsa: Emlék és intelem — kantáta. 16.10: Pataki Kálmán énekel. 16.44: Mindenki iskolája. 17.07: Dinu Lipatti zongorázik. 17.40: Gondolat. 19.15: Kodály-kórusok. 19.35: Kapcsoljuk a Zeneakadémia nagytermét. Az MRT szimfonikus zenekarának hangversenye. Közben: kb. 20.15: Olvastam valahol . . . kb. 20.35: A hangversenyközvetítés folytatása. Kb. 21.20: Kis magyar néprajz. Kb. 21.25: Népdalok, néptáncok. 22.20: Tíz perc külpolitika. 22.30: Egy óra dzsesszz. 23.30: A Weller vonósnégyes játszik. 0.10: Nóták.

PETŐFI RÁDIÓ

8.05: Dalok a „Dühös Múzsa" c. hanglemezből. 8.20: Tíz perc külpolitika (ism.). 8.33: Külföldről érkezett . . . 8.53: Sullivan-Gilbert operettjeiből. 10.00: A zene hullámhosszán. 11.33: A Szabó család. 12.00: Sanzonok. 12.33: Operarészletek. 14.00: Kettőtől ötig . . . 15.36: Kapcsoljuk a 22-es stúdiót. Mertz Nóra hárfázik. 15.51: Új felvételeinkből. 16.10: A nagycenki múzeumban. 18.33: Barangolás régi hanglemezek között. 18.51: Tánczene Prágából. 19.45: Színes népi muzsika. 20.33: Diákkönyvtár hangszalagon. 21.26: Puccini: Pillangókisasszony. Háromfelvonásos opera. 23.37: Három világsláger — hat változatban.

HARMADIK MŰSOR

14.07: Zempléni Kornél zongoraestje a Zeneakadémia nagytermében. 15.00: Négy évtized magyar operájából. 16.03: Beethoven-művek. 17.05: Magnóról — magnóra. 17.50: Meditáció. 18.05: Fekete Afrika zenéjéből. 18.20: Hangverseny a Mindenki zeneiskolája hallgatóinak. 19.07: Bergman: Négy humoros kórus. 19.15: Iskolarádió. 19.33: Schubert: A-dúr szonáta. 20.10: Operarészletek. 20.50: A dzsessz történetéből. 21.30: Versek. 22.00: A Prágai Rádió szimfonikus zenekarának hangversenye a prágai Smetana teremben.

PÉCSI RÁDIÓ

17.00: Hírek. 17.05: Hét közben. Aktuális, zenés magazin. Szerkeszti: Borsos József. A tartalomból: A mentőszolgálat harminc éve. — Törekvések a komlói Carbon Vállalatnál. — A szerkesztőség postája. — Filmlevél. 18.00: Dél-dunántúli híradó. 18.15: Yves Montand énekel. 18.30: Szerb-horvát nyelvű műsor. Hírek. — Dráva menti horvát népdalok. — „Májusi eső aranyat ér." Riport. — Hanglemeztárunk újdonságai. — „Ablak a világba". 19.00: Német nyelvű műsor. Hírek. — Ifjúsági koktél. Szerkeszti: Hoffmann Antal. Közben: Érettségi vizsgák előtt. Riporter Heinek Ottó. 19.30: Műsorzárás.

MAGYAR TV

7.59: Tévétorna (ism., sz.). 8.05: Orosz nyelv (ált. isk. 5. o.). 8.25: Pedagógus továbbképzés. 9.45: Francia nyelv (középisk. III. oszt.). 10.00: Delta. Tudományos híradó (ism.). 10.25: Emma. Magyarul beszélő angol tévéfilmsorozat. VI/5. rész (ism., sz.). 11.10: Most mutasd meg! Társasjáték (ism.). 11.40: Utak és kalandok. Magyarul beszélő spanyol filmsorozat. VI/6. rész: Kamioneltérítés (ism.). 14.30: Orosz nyelv (ism.). 14.55: Pedagógus továbbképzés (ism.). 15.30: És így tovább . . . Matematika továbbképzés pedagógusoknak. Geometria (ism.). III. 16.33: Hírek. 16.40: A Kamcsija. Bolgár rövidfilm (sz.). 16.50: A Közönségszolgálat tájékoztatója. 16.55: Jégkorong világbajnokság. Közvetítés Prágából. A szünetben: Reklámműsor. 19.15: Esti mese. 19.20: Tévétorna (sz.). 19.30: Tv-Híradó. 20.00: Hat halott férfi. Magyarul beszélő francia bűnügyi film (sz.). 20.55: FC Bruges—FC Liverpool. Labdarúgó BEK-mérkőzés. Közvetítés Londonból (sz.). A szünetben: Reklámműsor (sz.). 22.40: Tv-Híradó 3.

MASODIK MŰSOR

20.00: Bertolt Brecht: Puntilla úr és szolgája, matti népi komédia zenével, két részben. A Szolnoki Szigligeti Színház előadása, felvételről. (16 éven felülieknek!) Közben: 19.25: Tv-Híradó 2.

JUGOSZLÁV TV

17.10: Magyar nyelvű tv-napló. 17.45: Távcső — gyermekműsor. 18.15: Önigazgatás. 18.45: Hajolj meg és kezdd el. 19.15: Rajzfilm. 20.00: Fehér könyv. 20.45: Labdarúgás: Bajnoki kupa döntője. 22.35: Bosznia és Hercegovina KSZ kongresszusának krónikája. 22.50: Ökölvívó vb-szemle.

MASODIK MŰSOR

16.55: Prága: Jégkorong vb — közvetítés. 20.00: Zenei kirakat a világban. 20.45: Huszonnégy óra. 21.05: Pons sokon — tv-dráma. 21.50: Önigazgatás.

Morót megölték

Öt lövést adtak le áldozatukra a terroristák

(Folytatás az 1. oldalról)

A holttestet felismerték Morónak a helyszínre sietö legközvetlenebb munkatársai és Cossiga belügyminiszter, De Matteo főállamügyész, és a DC vezetői. Moro arca fáradtságtól meggyötörtnek és kínzástól eltorzultnak tűnt azoknak, akik közelről látták holttestét, arcát sűrű szakáll borította. A DC vezetősége éppen a Moro-üggyel kapcsolatos belpolitikai helyzetről tárgyalt, midőn értesült a gyilkosságról. A kereszténydemokrata párt székházára, csakúgy, mint a kommunista és a többi demokratikus pártéra félárbocra eresztett fekete lobogót tűztek ki annak jeléül, hogy Olaszország haladó polgári erői és munkásmozgalma gyászolja a kiemelkedő államférfit. Giancarlo Bajetta, az Olasz Kommunista Párt titkárságának és vezetőségének tagja az OKP nevében lerótta kegyeletét Aldo Moro holtteste előtt és mélységes együttérzéséről biztosította a politikus feleségét, Eleonora asszonyt és gyermekeiket.

A római törvényszéki orvostani intézet szakvéleménye szerint Aldo Morót elrablói maximum 24 és minimum 10 órával azt megelőzően ölték meg, hogy holttestét — kedden 14.30 órakor — Róma belvárosában egy gépkocsi csomagtartójában megtalálták.

A rendőrség olyan tájékoztatást adott, hogy a terroristák először négyszer-ötször rálőhettek Moróra, s azután ugyanabba az öltönybe öltöztették, amelyet elrablásakor viselt. Ingén és öltönyén ugyanis nem láthatók a lövések nyomai. Mellkasát négy golyó ütötte át. Találat érte fejét is. A terroristák tettük elkövetése előtt összekötözték túszuk kezét és lábát.

A Renault—4 típusú gépkocsiban öt töltényhüvelyt találtak. Egy szemtanú szerint az autó — amelynek poggyásztartójában volt Moro holtteste — már kedden reggel mintegy háromnegyed 8 óra óta a Via Michelangelo Caetanin parkolt.

Moro családja kedden a késő délutáni órákban azzal a kéréssel fordult a kormányhoz és a kereszténydemokratákhoz, hogy a politikus kívánságának megfelelően „ne tartsanak nyilvános gyászszertartást vagy beszédet, ne rendeljenek el nemzeti gyászt, ne rendezzenek állami temetést, s ne bocsássanak ki semmiféle emlékérmet . . .” A család „csendben elzárkózik és hallgatást kér” másoktól is. — Ez a család kérése.

A Vatikáni Rádió adását megszakítva jelentette Moro halálhírét. Emlékeztette hallgatóit arra, hogy a gyilkosok figyelmen kívül hagytak minden arra irányuló felhívást, hogy kíméljék meg túszuk életét. (Mint emlékezetes, VI. Pál pápa is felhívással fordult a terroristákhoz.)

A három legnagyobb olasz szakszervezeti szövetség (CGIL, CISL, UIL) csúcsszövetségi titkársága kedd délutáni rendkívüli ülésén kétórás általános sztrájkra szólította fel szerdára az olasz dolgozókat, kedd délutánra pedig 10 perces általános munkabeszüntetést hirdetett. Milánóban, Torinóban, Triesztben és más olasz nagyvárosokban a munkások spontán tüntetéseket és nagygyűléseket tartottak tiltakozásul a gyilkosság, a gyilkosok felforgató céljai és büntetlensége ellen. A római Szent János téren szerdán munkásnagygyűlésen bélyegzik meg a gyalázatos tettet.

Az olasz kormány kedden késő délután rendkívüli tanácskozásra ült össze. A szenátus és a képviselőház pártcsoportjainak elnökei ugyancsak rendkívüli tanácskozáson beszélték meg a teendőket.

Enrico Berlinguer, az Olasz Kommunista Párt főtitkára Moro halálhíréről értesülvén, tisztelettel és kegyelettel adózott a politikus emlékének. „Nagy demokratikus vezetőnek” nevezte Morót és kijelentette, hogy személyében a köztársaság egyik legkiemelkedőbb egyéniségét veszítették el.

Moro egyike volt azon államférfiaknak, akik a legnagyobb befolyást gyakorolták Olaszország legújabbkori történetére.

Az OKP kedd este kiáltványban bélyegezte meg a gyilkosokat. Aldo Moro meggyilkolása bűnös kihívás az egység, a demokrácia és a köztársaság ellen. Meg kell erősíteni a népi mozgalom, a demokratikus erők egységét. A kommunisták szolidaritásukról biztosítják Moro családját és a Kereszténydemokrata Pártot — áll a kiáltványban.

Világszerte felháborodás a gyilkosság miatt

Világszerte mély megdöbbenést és felháborodást, együttérzést és fájdalmat okozott az ötvenöt nappal ezelőtt elrabolt Aldo Moro, az Olasz Kereszténydemokrata Párt elnöke meggyilkolásának híre.

New Yorkban Kurt Waldheim, az ENSZ főtitkára szóvivője útján a legerélyesebben elítélte a „Vörös brigádok” brutális és embertelen tettét. A politikus pályafutását méltatva hangsúlyozta, hogy Moro egész életét hazájának szentelte, s kimagasló érdemeket szerzett a nemzetközi béke és egyetértés ügyének elősegítésében is.

Washingtonban a külügyminisztérium hivatalos közleményben ítélte el az aljas és gyáva gyilkosságot, amelyet „bűnözők kis csoportja” követett el. „Osztozunk az olasz népnek egyik legkiválóbb állampolgára elvesztése feletti fájdalmában” — hangsúlyozta közleményében az amerikai külügyminisztérium.

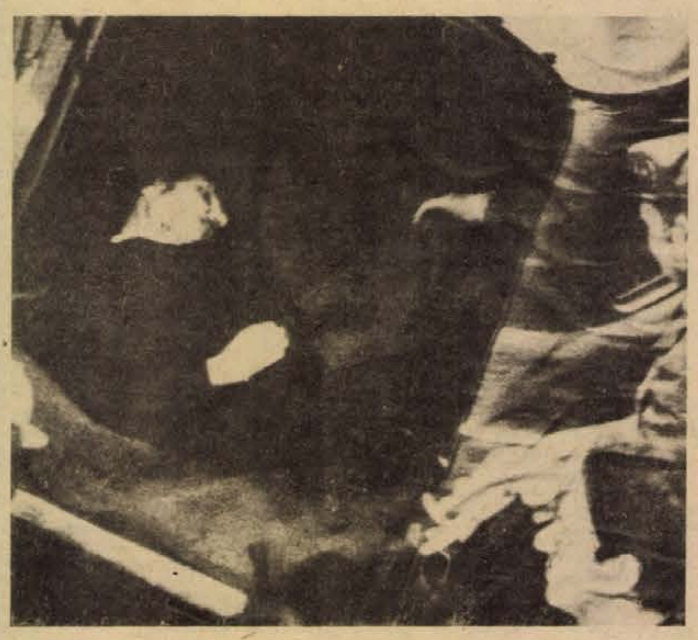

Róma belvárosában egy autóban találták Aldo Moro holttestét

24 ÓRA A NAGYVILÁGBAN

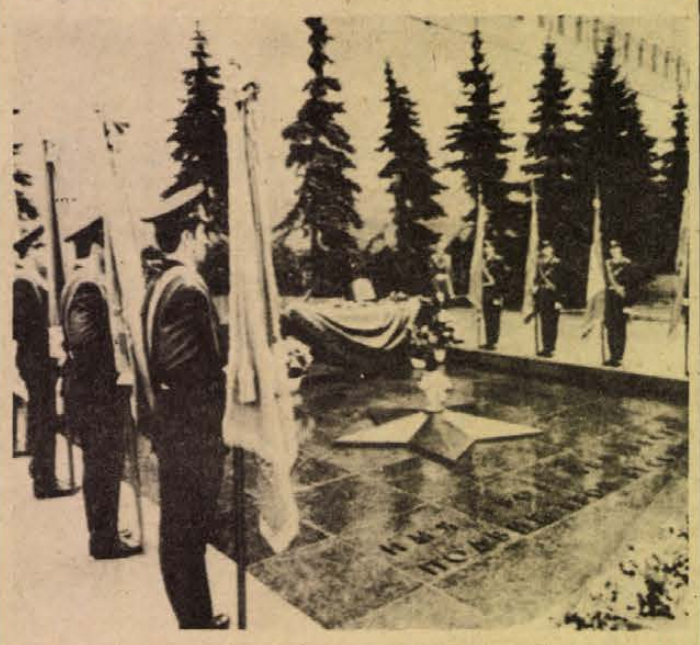

Moszkvában a Győzelem napja alkalmából koszorúzási ünnepség volt az ismeretlen katona sírjánál

✦ BEIRUT: Megkezdődött Dél-Libanonban Tyr városa és környékén az ENSZ-erők átcsoportosítása. Az akció szerda estig tart – közölte Beirutban Jean Cuq francia tábornok, a libanoni béksisakosok egyik parancsnoka.

Úszó laboratórium

Új tudományos kutatóhajóval gyarapodott a Szovjetunió Tudományos Akadémiájának flottája. A légkör felső rétegeinek, valamint a kozmikus térségnek a kutatásával foglalkozó úszó laboratóriumot Pavel Beljajev űrhajósról nevezték el.

A szovjet tudományos kutatóhajók különösen fontos feladatokat látnak el az űrrepülések idején. Biztosítják, hogy az űrhajóval fenntartott kapcsolat akkor se szakadjon meg, amikor az űrhajó a földi rádióállomások hatósugarán kívül tartózkodik.

A „Pavel Beljajev”-et olyan berendezésekkel látták el, amelyek lehetővé teszik, hogy főantennáját erős hullámzás esetén is szilárdan egy adott pontra irányítsa.

✦ ADDISZ ABEBA: Az etiópiai hatóságok kiutasítottak az országból egy nyugatnémet diplomatát és egy brit mezőgazdasági szakembert. Mint azt az etiópiai külügyminisztérium közleménye hangsúlyozza, a két személyt az ország nyugati részén fogták el, amikor megkísérelték illegálisan átlépni az etiópiai–szudáni határt. A nyugatnémet diplomata gépkocsijában elrejtve fegyvereket és lőszereket találtak.

Béke—barátsági nagygyűlés

A 33 esztendővel ezelőtti május 9-én örök bizonyság született arra is, hogy legyőzhetetlen erő a szocializmus világa. A Szovjetunió a hitleri Németország és csatlósainak több mint 600 hadosztályát semmisítette meg és a szovjet–német fronton morzsolták fel a fasiszta németország légierejét is. A szovjet katona, aki az emberiséget megmentette a fasiszta rabságtól, örökké élni fog a népek emlékezetében. Felszabadítóját tiszteli benne a magyar nép. E gondolattal kezdte ünnepi beszédét Pálos Tamás, az MSZMP KB agitációs és propaganda osztályának helyettes vezetője kedden a MOM Szakasits Árpád Művelődési Házában megtartott nagygyűlésen.

◆

✦ WASHINGTON: Az Egyesült Államok szenátusának pénzügyi albizottsága kedden tárgyalta a közelmúltban aláírt magyar—amerikai kereskedelmi egyezményt. A szerződés csak azután lép életbe, ha azt mindkét ország törvényhozása jóváhagyta. Az amerikai képviselőház illetékes bizottsága már egyhangúlag ratifikálásra ajánlotta az egyezményt, amelyről a következő két hétben kell szavaznia a háznak. Hasonló törvénybeiktatási eljárás kezdődött kedden a szenátusban. Az albizottsági ülésen, amelyen Ábraham Ribicoff szenátor elnökölt, valamennyi érdekelt amerikai fél elfogadásra ajánlotta a hazánkkal kötött kereskedelmi egyezményt.

Mielőbb betiltani a vegyi fegyvereket

A leszerelési bizottság keddi plenáris ülésén Viktor Lihacsov, a Szovjetunió képviselője előterjesztette a vegyi fegyverek betiltásával kapcsolatos szovjet—amerikai tárgyalásokról szóló közös közleményt.

A közlemény szerint a felek a leszerelési bizottságban 1976 augusztusa óta munkálkodnak ennek a problémának a megoldásán, és párhuzamosan kétoldalú tárgyalásokat folytatnak, hogy közös ajánlásokat terjesszenek a leszerelési bizottság elé. Ezek a tárgyalások jelenleg is intenzíven folynak.

A leendő konvenciónak — hangsúlyozza a közlemény — elő kell irányoznia a vegyi fegyverek kidolgozásának, gyártásának és felhalmozásának teljes, hatékony és ellenőrizhető betiltását, valamint ezeknek a fegyvereknek a megsemmisítését.

A felek haladást értek el a betiltás volumene tekintetében. A kölcsönös megértés alapján elvi megállapodás született a szóbanforgó kérdések többségében. Ennek megfelelően az egyes konkrét vegyi anyagokat abban a mértékben kell betiltani, amilyen mértékben azokat vegyi hadviselésre, nem pedig ipari, kutatási vagy más polgári szükségletekre használják.

A Szovjetunió és az Egyesült Államok szerint a konvencióban vállalandó kötelezettségek teljesítését megfelelően ellenőrizni kell. Az ellenőrzés foglalja magában a nemzeti és a nemzetközi intézkedéseket, beleértve egy konzultatív bizottság létrehozását. Ezen a téren a felek egyeztettek néhány intézkedést és ügyrendi kérdést.

A közlemény végezetül leszögezi: a felek nagy jelentőséget tulajdonítanak a konvenció megkötésének, és továbbra is minden tőlük telhetőt elkövetnek, hogy ezzel a fontos és rendkívül bonyolult problémával kapcsolatban minél előbb befejezzék a kétoldalú tárgyalásokat.

Magyar—iráni kapcsolatok

Magyarország és Irán 1951 óta nagykövetei szinten tart egymással diplomáciai kapcsolatokat.

Az Iráni Császárság alkotmányos monarchia. Államfője *Mohammad Reza Pahlavi* császár, aki 1941-ben került trónra, s 1967 októberében koronázták meg. Irán 1,64 millió négyzetkilométer területű — a Kaszpi-tenger és a Perzsa-öböl között elterülő — ország, s mintegy 32 millió lakosa van. Hivatalos pártja az Iráni Nemzeti Újjászületés Pártja.

Gazdaságában állami kézben vannak a nehézipar kulcsfontosságú ágazatai: az acélipar, a gépgyártás, a vegyipar és az olajipar. A magántőke fő tevékenységi területe a könnyűipar, a fogyasztási cikkeket előállító ipar, valamint az építőipar.

Államközi kapcsolatainkban kiemelkedő esemény volt az iráni császári pár 1966-ban tett hivatalos látogatása hazánkban, majd 1968-ban az akkori iráni külügyminiszter, *A. Zahedi* magyarországi hivatalos látogatása. *Losonczi Pál*, az Elnöki Tanács elnöke először 1969-ben járt Iránban, majd 1971-ben, amikor részt vett az iráni államalapítás 2500. évfordulójának megünneplésén. Kétoldalú kapcsolatainkban jelentős állomás volt 1974-ben, az akkor iráni miniszterelnök, *Amir Abbas Hoveyda* magyarországi látogatása. Ugyanebben az évben *A. Riazi*-nak, az iráni képviselőház elnökének vezetésével járt hazánkban delegáció. A látogatást 1976-ban viszonozta az *Apró Antal* vezette magyar parlamenti küldöttség. *Puja Frigyes* külügyminiszter szintén 1976-ban tett hivatalos látogatást Iránban. *Bíró József* külkereskedelmi miniszter 1968-ban és 1972-ben; *Faluvégi Lajos* pénzügyminiszter 1975-ben járt Iránban. 1971-ben az iráni tervhivatal elnöke, 1977-ben pedig a kormány kereskedelmi minisztere látogatott Budapestre.

Kereskedelmi megállapodást első ízben 1955-ben írtunk alá, 1975-ben pedig hosszú lejáratú kereskedelmi és fizetési megállapodást kötöttünk. A fejlődő országokkal folytatott külkereskedelmünkben Irán a második legnagyobb partnerünk.

A kétoldalú gazdasági együttműködés keretében kivitelünkben főként anyagok és félkésztermékek, gépek és berendezések, fogyasztási cikkek és élelmiszerek szerepelnek. Behozatalunkban Irán az egyik fontos pamut-beszerzési forrásunk. További importtermékeinket könnyűipari fogyasztási cikkek, főként lábbelik és ruházati cikkek teszik ki.

Műszaki-tudományos együttműködési egyezményt írtak alá a két ország képviselői, kulturális egyezményt pedig 1968-ban, s azt 1977-ben megújították.

KAPONYI JÁNOS:

Ilyennek láttam Pakisztánt (V.)

Mint minden keleti országban, itt is divatos a baksis. Ha valamit gyorsan kell elintézni, nem szabad sajnálni a 10 rupiát, mert abban a percben már kész is. Ez így van a szállodában is és máshol is. Ha valami különös jó elbánást szeretnénk, azt meg kell fizetni, borravaló útján. De ha valaki igazi jó barátjuk, annak ingyen is megtesznek mindent.

Társadalmi életük nagy része a klubokban zajlik. Persze csak a gazdagoké, a szegények ünnepnap és este a parkokba mennek, kártyáznak és beszélgetnek. Sokat adnak a formák betartására. Pl.: a névjegycsere elmaradhatatlan kelléke a kölcsönös bemutatkozásnak. A hölgyek szívesen veszik a férfiak kézcsókját is. Szép erényük az idősebbek iránti tiszteletadás, családon belül az apa szerepe a döntő. Minden fontos dologban hozzá fordulnak, pl. nősülés, férjhez menés stb. Amit az apa mond, az szent és megváltoztathatatlan. A pakisztáni férfi még ma is a felsőbbrendű lény szerepét tölti be a feleség mellett, az asszonynak csak akkor van beleszólása a családi dolgokba, ha gyerekről van szó.

Az itteni emberekben kevés a közösségi érzés. Teljesen ismeretlen pl. a takarékosság. Az utcákon egész nap is égnek a villanyok, nagyon sok nyilvános vízcsap van, ahol éjjel-nappal ömlik a víz, de senki nincs, aki ezzel törődne. Pedig náluk is nagy kincs a víz, és a villany is.

Azt hiszem, nagyon sokan olvasták Kipling világhírű könyvét, mely Indiáról szól. Főszereplője Maugli, a vadon fia. Ebben írja le csodálatos szépen a kobra és a monguz élethalálra szóló küzdelmét. Mint olvasmány is felejthetetlen, de ezt Pakisztánban a nyílt utcán is lehet látni. Aránylag igen kevés a kígyóbűvölők száma, de ezeknek viszont mindig nagy sikerük van. A kobra egy háncsból font kosárban van, mely természetesen le van fedve. A kígyóbűvölő elkezdi fújni a sípját és a meglehetősen melodikus hangokra a kígyó kibújik a kosárból és meglepően fura mozdulatokat végez. A kígyóbűvölő mellett van erős zsinegre kötve a kis monguz, mely a mi mókusunkhoz hasonlít. Ez a kis állat abban a pillanatban, hogy a kígyó kidugta a fejét, mintha meg lenne őrülve, úgy kap a kígyó nyaka felé. Legtöbbször jól összeharapdálja a kígyót, hiába igyekszik az méregfogát a kis monguzba vájni. Néhány rupia díjazásért még arra is hajlandó a kígyótulajdonos, hogy föláldozza a kígyót a monguz halálos harapásainak. Egy másik utcai szórakozás a majomtáncoltatás. Ennek még nagyobb sikere van, hisz ez már a gyerekek kedvenc játnivalója. Aránylag elég nagy növésű majmok ezek. 2–3 db is van egy ilyen kis cirkusz-szerű bemutatón. A majmok emberi ruhába vannak felöltöztetve és a fejükön csákó. Táncolnak, dobolnak, csengőt ráznak, egyszóval mókamesterek. A mutatványért nem kell fix összeget fizetni, mindenki tetszés szerint ad egy kalapba, melyet az egyik majom hord körül a nézők között.

Már említettem a nagyfokú írástudatlanságot. Ezért a hivatalos és magánlevelezésüket is utcai levélírókkal végeztetik el. Hosszú sorban ülnek a házak mentén, van akinek írógépe is van, de a legtöbb kézzel ír, tollbamondás után. Ez egészen jó kereseti lehetőség sok ember számára. Sok a szép park, de aránylag elhanyagolt állapotban. Ott ismeretlen a „Füre lépni tilos” tábla. Átgázolnak mindenen, ha csak 1 méter utat megtakaríthatnak maguknak.

Karachiban kevés a műemlék. Ennek fő oka, hogy kb. 40 éve kis halászváros volt csak, múltja tehát nincs, csak jövője. Egyik legszebb épülete egy Moszlim mecset, tiszta fehér márványból, melyben 10 000 ember fér el. Az építése 10 millió dollárba került. Van egy szép népparkja és egy szép állatkertje. Megemlítem még a Habib Bank csodálatos palotáját is, mely bárhol a világon feltűnést keltene.

Bélyeg: 75 éves a motoros repülés



Ma kerül forgalomba a „Híres repülők„ repülőgépek — 75 éves a motoros repülés" elnevezésű 7 címletből álló, 16 forint névértékű bélyegsorozat és egy 20 forint névértékű blokk.

A bélyegek alaprajza közös, csupán az ábrázolt kép és értékjelzés változik címletenként. A 40 filléres címletű bélyeg sötétebb és világosabb lila háttérben a „LA MANCHE" repülőgépet és L. Bléiotot, a 60 filléres kékeszöld és világoszöld háttérben a VICKERS „VIMY" repülőgépet és J. Alcock és A. W. Brown-t, az 1 forintos vörös és sárga háttérszínben a NAVY-CURTISS NC—4 repülőgépet és A. C. Read-t, a 2 forintos kék és rózsaszín háttérszínben a JUNKERS W 33 „BREMEN" repülőgépet és H. Köhl, G. HÜNEFELD és J. FITZMAURICE-t, a 3 forintos sárgászöld és sárga háttérszínben a „GIPSY MOTH" repülőgépet és A. Johnson és J. Mollison-t, a 4 forintos sötétebb és világosabb kék háttérszínben a LOCKHEED „SIRIUS" repülőgépet és Endresz Gy. és Magyar S.-t, az 5 forintos püspöklila és világos kékeslila háttérszínben a DORNIER „WAL" repülőgépet és W. Gronau repülőt ábrázolja.

A blokk kerete narancssárga színű, amelyen fent egy szuperszónikus repülőgép sematikus rajza, lent Ikarosz sötétebb narancs, jobbra 3 sorban egymás alatt 75 ÉVES A MOTOROS REPÜLÉS 1903—1978 szövegrész sötétkék színnel látható. A blokk bélyegének keretén belül balra LÉGIPOSTA, fent MAGYAR POSTA és az értékjelzés forint része világoskék, a szám része fehér, jobbra lent W. WRIGHT és O. WRIGHT szövegrész (a repülők neve) barna, legalul balra a tervezőművész (Vertel József) neve, jobbra 1978 kék színnel olvasható.

A bélyeg sötétkék háttérszínben az első motoros repülőgépet és repülőit ábrázolja barna és okker színekkel.

A bélyegsorozatból 410 000 fogazott és 6300 fogazatlan, a blokkból 1—265 000-ig terjedő sorszámozással fogazott és 1—6800-ig terjedő számozással, fogazatlan példányban készült.

30 éves az Országos Mentőszolgálat



Beszélgetés dr. Bencze Béla főigazgatóval

Az utca tömör zaját valósággal kettéhasítja a vijjogó, szabad utat követelő hang. Szélső sávba húzódnak a gépkocsik, a járdán lelassul a gyalogosok áradata, sokan megállnak. Villogó kék fénnyel, lobogó piros zászlóval száguld a fehér autó, talán versenyt fut a halállal, az idővel, rohan az életért.

A nap 24 órájában, az ország különböző pontjain több ezren tárcsázzák az 04-et, az Élet hívószámát. A jelentkező hang mindenütt ezt ismétli: „Mentők! Mi történt?" S egy percen belül már indul a gépkocsi.

Harminc éve annak, hogy hazánkban állami feladat lett a mentés. A Népjóléti Minisztérium irányításával 1948-ban megalakult az Országos Mentőszolgálat. A jubiláló intézmény három évtizedes múltja elevenedik meg dr. Bencze Béla főigazgató szavai nyomán, akit Budapesten, a Markó utcai központban kerestem fel. Irodájának falán a magyar mentőszolgálat hálózati térképe. Gombnyomásra kigyulladó apró fényes pontok jelzik a 159 mentőállomást, melyek a megyeszékhelyeken lévő mentőszervezetekhez tartoznak. Az egész hálózatot a térkép szívében, a fővárosban lévő központi bázis, az Országos Mentőszolgálat Főigazgatósága fogja össze, irányítja.

— Mindössze hetvenhét mentőállomása volt az országnak a megalakulás évében, meglehetősen hiányos felszereltséggel működtek. A 154 mentőautó megjárta a második világháborút, nem kis gondot okozott a 12 típus javítása, alkatrészellátása. De még így is 2,6 millió kilométert tettek meg egy év alatt, 149 ezer embert szállítottak. Mindezt 229 mentőszemélyzettel! Aztán, ahogyan az évek múltak, ha nem is látványosan, de fokozatosan erősödött az intézmény — emlékezik vissza a főigazgató. — Sokat segítettek a tanácsok, a társadalmi szervek, 1954-ben megjelentek a rohamkocsik. Jelenleg Budapesten három, vidéken pedig nyolc Mercedes áll készenlétben: Miskolcon, Debrecenben, Szegeden, Szolnokon, Tatabányán, Pécsett, Szombathelyen, Kaposvárott. Számításaink szerint még legalább öt évbe beletelik, míg minden megyeszékhely vezető mentőállomását el tudjuk látni ezekkel az átépített rohamkocsikkal.

— *Ma már európai szinvonalú a mentőszolgálat felszereltsége az országban: rádiótelefon a mentőautókon, vákuum matrac, lélegeztető ballon, oxigénpalack és más fontos eszközök, melyek az életmentéshez kellenek. De talán az első feltétel: a gyorsaság...*

— Statisztikánk szerint sürgős hívásra a betegek 62,5 százalékát egy órán belül kórházba szállítjuk, a többinél sem lépjük túl a két órát. Ha mégis előfordulna, ezért büntetés jár. Úgy alakítottuk ki a hálózatot, hogy az állomások 30 kilométeres távolságra legyenek egymástól, 15 kilométer sugarú vonzáskörzettel. Ezek az állomások tavaly összesen 1 millió 758 ezer beteget szállítottak, 42 millió 860 ezer kilométernyi távolságon.

— *Átlagosan hányan veszik igénybe a mentők segítségét?*

— Megyénként eltérő... Százezer lakosra számítva Budapesten 15 ezer 600, Hajdú-Biharban 22 ezer, Baranyában 21 ezer 600, Borsodban 20 ezer beteget vittek tavaly a mentők kórházakban, szakrendelésekre. Harminc év alatt az ország lakosságának csaknem háromszorosát, — 27 millió 330 ezer beteget — szállítottunk, a gépkocsik 656 millió kilométert tettek meg.

— *Csillagászati számok! Pedig még a légimentésről nem is esett szó...*

— 1957-ben a paralízisjárvány idején gyermekéletek függtek a mentők gyorsaságán. Ettől az időponttól számítható hazánkban a légimentés létrejötte. Négy merevszárnyú — Morava és Pilatus típusú — gépünk van, melyek negyven szükségrepülőtéren és a mezőgazdasági gépek kifutópályáin tudnak landolni. Tervezzük egy helikopter beszerzését is az elkövetkező években, megkönnyítené a súlyos, gyors beavatkozást igénylő betegek fővárosba vagy külföldre szállítását.

— *Nemzetközi hírneve van a magyar mentő szakemberképzésnek, mely világviszonylatban a legjobbak közé számítható...*

— Minden szerénységünk ellenére nem állíthatom, hogy túloz. Valóban, 1949 óta folyó mentő- és szakápoló-képzésünk külföldön is elismert. 1975-ben az Egészségügyi Főiskolán létrejött a mentőtisztképző szak. Munkájuk az orvos és az ápoló között határozható meg.

Hogy megtarthassák régi jó hírnevüket, az nemcsak a káderképzésen, hanem a technikai feltételek megteremtésén is múlik. Az V. ötéves terv végére befejeződik Budapesten az országos mentőbázis építése, mely a légi betegszállítás, és a mentőállomások komplex irányítóközpontja lesz. Korszerű, vezeték nélküli hírközlő hálózat fonja át majd az egész országot, hogy szükség esetén a legkisebb településekhez is időben érkezzék a segítség.

Horváth Anita

Horgászat Víz-hőmérséklet és pontyétvágy

Horgásztáborunk tagjainak zöme „ponty-központú". Ennek nálunk több oka van. Az egyik: a ponty horgászati ideje elég hosszú, a közbeeső tilalmi idő ellenére is — április utolsó harmadától, sőt szerencsés esetben márciustól — az októberi meleg napok megszüntéig tart. A másik ok, a ponty horgászata a legkényelmesebb, mivel a legtöbb horgász „helybe" várja a halat. Nem utolsó ok az sem, hogy a ponty jó „sporthal", s végül, ami szintén nyomós ok, asztalunk legízletesebb falatait adja. Horgászata nagy türelmet és a legtöbb elméleti és gyakorlati felkészültséget igényli a horgásztól. Valljuk be őszintén, hogy az utóbbiakban többségünknél még vannak némi hiányosságok. E hiányosságok közül a cikk címében jelzett jelenségekre kívánjuk horgásztársaink figyelmét felhívni, s egyúttal az elmondandókból leszűrhető tanulságokkal „pontozásukat" eredményesebbé tenni.

A ponty, mint ismeretes hidegvérű állat. Az átmenetnélküli időváltozás okozta vízhőmérséklet változások iránt nagyon érzékeny. Ha módjában áll, úgy olyan vízrétegbe menekül, ahol az időváltozás okozta kellemetlenséget minél kevésbé érzi és ha erre képtelen, úgy az emésztés csappanásával és az ezzel járó étvágytalanságával kell számolnunk. Tudjuk, hogy a hidegvérű állatok anyagcsere forgalma télen lényegesen kisebb mint nyáron, s ez a hőmérséklettel áll kapcsolatban. Általában 10 fok C hőmérsékleti csökkenésnél az életfolyamatok intenzitása a felére csökken. Ez azt jelenti, hogy a pontyok ugyanazt a táplálékmennyiséget 5 fok C hőmérsékleten kb. kétszer olyan hosszú idő alatt emésztik meg, mint 15 C foknál. Kérdés: a pontyra a víz melyik rétegébe állítsuk be a horgot? Ha módunkban áll: a + 14 C-on felüli, a + 25 C-on aluli legmelegebb rétegébe? A kérdést következő cikkünkben világítjuk meg. Addig egészítsük ki felszerelésünket a vizek hőmérsékletének méréséhez alkalmas hőmérővel is.

Hírek

Kitüntetések. A MOHOSZ ez évi küldöttközgyűlése a horgászsport érdekében végzett munkájukért, elévülhetetlen érdemeik elismeréseként kitüntetésben részesítette: *Palkó Sándor* országgyűlési képviselőt, a Horgászatért arany emlékplakettel, *dr. Galabár Tibort*, a Baranya megyei Intéző Bizottság elnökét a Horgászatért aranyéremmel, *Misota József*, ny. főagronómust, az IB horgászmesterét szintén a Horgászatért aranyéremmel tüntette ki. Hor-

Telepítések. A MOHOSZ Baranya megyei intézőbizottsága ez évben 16 ezer darab előnevelt csukaivadékot és 40 darab süllőfészket helyezett ki a megye horgász vizeibe.

FELHIVAS. A Dél-Dunántúli Vízügyi Igazgatóság és a MOHOSZ Baranya megyei intézőbizottsága kéri a horgászokat, hogy horgászataik alkalmával mindenkor tartsák kötelességüknek, hogy a vízpartokat ne rongálják, károkat ne okozzanak, szigorúan tartsák be a vízügyi rendelkezéseket. Ezen túlmenően minden horgásznak azt is tudomásul kell vennie, hogy a természet- és környezetvédelem szabályait is tiszteletben kell tartania, arra fel is kell ügyelnie. A horgászhelyeken, azok elhagyása után semmiféle szemetet ne hagyjon maga után. A legújabb MOHOSZ-rendelkezés szerint a jövőben az elpiszkított horgászhely is fegyelmi eljárást fog maga után vonni.

Vadászat: Kiváló minőségű lőtt vadat

Vadásztársaságaink éves bevételük 95%-át a lőtt vad értékesítéséből biztosítják. Ezért nem közömbös, hogy milyen minőségben kerül értékesítésre a lőtt vad mennyiség. Az árrendezés következtében kiemelkedően magas árat biztosít a MAVAD az exportminőség esetén, amely kizárólag I. osztályú árura vonatkozik. Ezt a minőséget igen nagymértékben a lőttvad kezelésével és helyes beszállításával tudjuk biztosítani. Ennek legfontosabb alapfeltétele az időben és szakszerűen elvégzett zsigerelés a MÉM-rendeletben előírt molinó tasakba csomagolt belsőségminta és a hygiénikusan kezelt lőttvad szennyezésmentes beszállítása az átvevőhelyre. Vadásztársaságaink bevételét nagyban növeli, ha az értékesítésre kerülő lőtt vad mennyiség minél nagyobb hányada éri el az exportminőséget. Ez MAVAD és MAVOSZ közös érdek is, mivel a külföldi piacon egyre fokozódik a konkurencia. Új vadhús exportőrök jelentek meg a piacon, termékeiket a piac megszerzése érdekében nagy mennyiségben, alacsony áron kínálják. Ennek legjobb példája az argentin szarvas megjelenése a nyugati piacon, vagy a Dél-Afrikai Köztársaság, amely nagy mennyiségben jelent meg az őzhöz hasonló springback-kal. A konkurrencia kiküszöbölését a minőség fokozásával lehet biztosítani. A jó minőségű magyar vadhús továbbra is keresett a külpiacon.

A konkurrencia ellensúlyozása, valamint a magyar vadexport hírnevének és piaci pozíciójának megőrzése érdekében vadászainknak fokozottabban és maradéktalanul be kell tartani a lőtt vad kezelési előírásokat, amellyel azonkívül, hogy népgazdasági érdeket szolgálnak, a vadásztársaságok bevételét is növelik.

Farkas János

Kiskertünk: Virágrácsok, lugasok faanyagvédelme

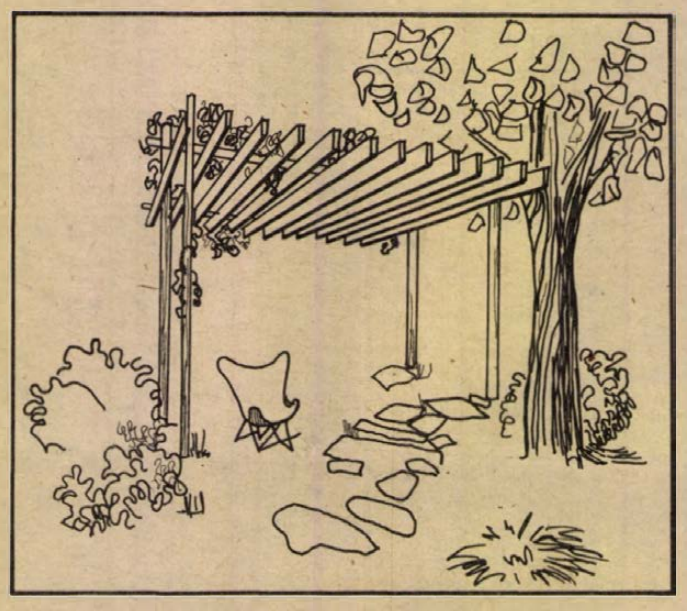

MILYEN ANYAGOT VÁLASZSZUNK? A fából készült rácsozatok és azok tartószerkezetei elégítik ki leginkább statikai érzékünket a mellett, hogy a fa barátságosabb anyag a rideg fémszerkezettel szemben. A fa másik előnye, hogy házilag néhány szerszámmal könnyen megmunkálható. A barkácsboltokban különböző méretű lécek kaphatók, illetve méretre meg is rendelhetők. Előnye továbbá a fának a növényzet szempontjából, hogy a lécek, illetve a faszerkezetek az odakötözött futónövényt szilárdabban tartják, kevésbé horzsolják a szél szaggató hatásával szemben. Hátránya: hogy komoly, alapos védelmet kell biztosítani a rovarok, gombák és az időjárás behatása ellen. Az előzetes gondos favédelem és a vasalások korrózióvédelme azért is fontos, mivel később miután a kúszónövények befutották a tartószerkezetet, annak utólagos kezelésére már nincs lehetőség.

FAANYAGVÉDELMI ELJÁRÁSOK:

A földbe, betonba épített tartóoszlopok a föld felszínénél korhadnak el legelőbb, mivel itt a korhadás előfeltételei a nedvesség és a levegő a legjobban biztosítva vannak. Ezért a faoszlop alsó vége 10—15 cm hosszban vaslábakon nyugodjék (laposvas vagy gömbvas), amely betontuskóba épül. Amennyiben a faoszlop mégis földbe kerülne a föld alá kerülő részét impregnálni kell SZENESÍTÉSSEL. E módszernek az a lényege, hogy a faanyag felületi elszenesítése következtében létrejött kátránytermékek fába hatolása védelmet nyújt az elkorhadás és a rovarok ellen. A védendő fa felületét gyenge tűzön lassú égetéssel kell szenesíteni. Égéslassítóként kenjünk agyagpépet a fa felületére, amit égetés előtt szórjunk be homokkal. A védelem hatékonyságát növeli, ha a szenes részt krezolollajjal átitatjuk, esetleg száradás után kátrányolajjal is bekenjük.

FÖLDFELETTI RÉSZEK erősen ki vannak téve az időjárásnak, valamint a gombák, rovarok károkozásának. A hagyományos faanyagvédőszerek a kőszénkátrányolaj, karbolineum, krezololaj hatásos, azonban nem ajánlott mégsem, ugyanis tartósan kellemetlen szagúak, használatuk folytán a fa sötét színű lesz. Gombák, rovarok ellen a Tetol készítményeket használjuk. A fát színesítik, ezért a kezelés előtt a használati utasítást alaposan olvassuk el.

A felületi kezelés történhet OLAJFESTÉKKEL. A színes olajfestékek rikítóak. Amennyiben mégis az olajfesték mellett dönt valaki, kellemes pasztell színeket használjon. A világos szín kiemel, a zöld szín elveszik a zöld lombtömeg mögött. A kék, piros, fekete színeket kerüljük. Elterjedt az átlátszó festékkel történő kezelés. Legismertebb a CSÓNAKLAKK, azonban a nap hatásának csak 1—2 évig tud ellenállni, ezután lepattog. Ennél jobb a TRINÁT. Legkorszerűbb a xylamon, xyladecor. A teljesen kiszáradt fa szerkezetet először XYLAMONNAL mázoljuk le ecsettel, majd ezt követően kerül sor a XYLADECOROS kezelésre. Vékony bevonata védi a fát, de az olajfestékkel ellentétben a fa szöveti része látható marad, tehát nem takar csak színez és véd. Ajánlott színek: a halványbarnától a mahagonibarnáig, valamint a halványzöld árnyalatok.

Ne feledkezzünk meg a vasszerkezetek védelméről sem. A dozsdátlanításra legalkalmasabb a FEROFÁG, míg a tartós védelemre az alapozó MINIUM vagy azt helyettesítő korrózióvédő festékek ajánlhatók.

A kisebb fémes felületekre legalkalmasabb a fekete fedőszín.

Kalla Gábor

UDULÉS SZOVÁTÁN (kirándulás: Marosvásárhely—Segesvár—Hargitán át Békás-szoros)
Teljes panzió.
Időpont: 1978. június 16—23, 1978. június 21—28.
Részvételi díj: kb. 2950 Ft.

▼

SZEKSZÁRD—GEMENC (Szekszárdon városnézés, gemenci vadrezervátum megtekintése hajóval)
ebéd és vacsora.
Időpont: május 27.
Részvételi díj: 240 Ft.

▼

CSEH—OSZTRÁK KÖRÚT
(egyéni valutakeretet nem terhel), Pécsről indul
Időpont: július 8—14.
Részvételi díj: 4460 Ft

IDEGENFORGALMI HIVATAL BARANYA MEGYEI

Dolgozókat felvesznek

A PÉCSI Faipari Szövetkezet kőműves szakmunkásokat, kőműves mellé segédmunkást és férfi, női betanított munkásokat felvesz. Jelentkezni lehet: Pécsi Faipari Szövetkezet, Pécs, Bolgár Néphadsereg u. 10. Munkaügy. (150030/0609)

A PÉCSI 3. sz. Ugyvédi Munkaközösség Pécs, Kossuth L. u. 23., bejárat a Zetkin K. u. felől, gépírónőt felvesz. Érdeklődni lehet a 11-032 és a 10-326 telefonon, 15—17 óráig. (34183/0913)

GYORS- és gépírót és szervizes munkást felvesz a Pécsi Sütőipari Vállalat. Pécs, I. Engel János u. 10. sz. (150027/0818)

KŐMŰVES, esztergályos, sikkészörűs szakmunkásokat, valamint női betanított és férfi segédmunkásokat felvesz a Pécsi Dohánygyár. (150017/0893)

GYAKORLATTAL rendelkező SZTK-ügyintézőt felvesz a Pécsi Dohánygyár. Jelentkezés a munkaügyi osztályon. (150018/0893)

A PÉCSI Faipari Szövetkezet bérszámfejtésben jártas, üzemi adminisztrátort felvesz. Jelentkezni lehet: Pécs, Bolgár Néphadsereg u. 10. Munkaügy. (150022/0697)

KŐMŰVES, tetőfedő, villanyszerelő, fűtésszerelő, gázszerelő és tmk-szerelő szakmunkásokat és segédmunkásokat, valamint 4 órás munkaidőre női dolgozókat ételosztó, takarító munkakörbe felveszünk. Pécsi Építő és Tatarozó Vállalat, Pécs, Timár u. 23. sz. (34076/0130)

FELVESZÜNK kétműszakos foglalkoztatással 14-től 50 éves korig munkakönyvvel rendelkező női dolgozókat kesztyűvarrás betanulására. Kesztyűgyár 2. sz. Gyára Pécs, Vadász utca 83., munkaügy. (955/0009)

ALTALÁNOS szerkezeti és karosszérialakatost, valamint nehézgépkezelőket felvételre keresünk. Jelentkezni lehet: Pécsi Köztisztasági Vállalat tmk-műhelyvezetőnél, Pécs, Bolgár Néphadsereg útja 92. (1007/0142)

1—2 MŰSZAKOS munkakörbe segéd- és betanított munkaerőt felveszünk, üzleti válaló, raktári csomagolói, vasalónői munkakörökbe. Jelentkezés: Patyolat Váll. Pécs, Tüzér u. 13. Munkaügy. (1025/0884)

A MECSEK TOURIST felvételt hirdet az alábbi munkakörök betöltésére: szerződéses munkakörbe idegenforgalmi ügyintéző és gépírónő, valamint könyvelői munkakörre. Jelentkezés: Széchenyi tér 9., félemelet. (975/0908)

SZÁMVITELI DOLGOZÓT, önálló munkakörbe, balatoni üdülőbe, június 1-től augusztus 31-ig — felveszünk. Baranya megyei Tanács V. B. Gazdasági Hivatala. (1026/0916)

A DOLGOZÓK Önálló Gimnáziuma helyettesítésre gépírni tudó adminisztrátort felvesz. Nyugdíjas is lehet. 7621 Pécs, István tér 10. szám. (150028/0911)

KONYHAI dolgozókat, mosónőt és takarítót alkalmazunk. Egészségügyi Szakiskola Pécs, Hunyadi út 72. (1014/0806)

A B. M. HÁZIIPARI Szövetkezet adminisztrációban jártas, félnapos elfoglaltsággal járó munkakörbe gépírónőt keres. Nyugdíjas is jelentkezhet. Pécs, Déryné u. 35. (150034/0532)

A DOLGOZÓK Önálló Gimnáziuma takarítónőt felvesz. 7621 Pécs, István tér 10. (150029/0911)

A POLLACK Mihály Műszaki Főiskola tanulmányi osztálya helyettesítésre gépírónőt felvesz. Jelentkezés: Pécs, Boszorkány utca 2., I. emelet 105. szoba. Telefon: 13-277/57. (997/0901)

SIKONDAI egyszemélyes szabadkasszás büfévezetői állás betöltésére (május 15-től október 15-ig) pályázatot hirdetünk. Pályázati feltételek: tiszta hatósági erkölcsi bizonyítvány, működési bizonyítvány és üzletvezetői képesítés vagy szakképesítés és 5 éves munkaköri gyakorlat. Nyugdíjas is lehet. Pályázatokat: „Megbízható" jeligére a Hunyadi úti hirdetőbe kérjük beadni. (976/0908)

A TITÁN Kereskedelmi Vállalat Baranya megyei Kirendeltsége felvesz az ügyvitel gépesítéséhez érettségizett dolgozókat (kezdő is lehet), illetve gépi adatrögzítőket, 2 gyors- és gépíró adminisztrátort, továbbá vasedény és műszaki eladói képesítéssel rendelkező kereskedelmi szakmunkásokat, férfi raktári segédmunkásokat, valamint tmk-villanyszerelőket. Jelentkezés adm. munkaörökre Ilniczky Mária ügyviteli osztályvezetőnél, egyéb munkaörökre Schepp János raktárvezetőnél, Pécs, Megyeri út 59. Raktárbázis. (1021/0878)

GÉPKOCSIVEZETŐKET, kisegítő gépkocsivezetőket, autószerelőket, szervizmunkást és takarítónőt felvesz a Tejipari Szállítási Vállalat, Pécs, Ifjúmunkás u. 2. (962/0905)

8 ÓRÁS munkaidővel alkalmazunk női munkavállalót, takarítónői és könnyű kertészeti munkára, kerti munkában jártasak előnyben. Pécsi Természetvédelmi Felügyelőség, Pécs, Tettye tér 9. (150019/0882)

AZ ORSZÁGOS Műemléki Felügyelőség építésvezetősége, Pécs, Sallai utca 35. szám (Rákóczi út felől) ács, lakatos, kőműves, festő és építőipari segédmunkás dolgozókat felvesz. (150011/0881)

A BARANYA megyei Magas- és Mélyépítő Vállalat a pécsi építésvezetőségekre és pécsi munkahelyekre felvesz: kőműveseket, ács- állványozókat, vasbetonszerelőket, üvegeseket, tetőfedő-szigetelőket, hőszigetelőket, kubikosokat, épületlakatosokat, szobafestő-mázolókat, hidegburkolókat, víz-, fűtésszerelőket, épületbádogosokat, autóvillamossági szerelőket, géplakatosokat, nehéz- és könnyűgépkezelőket, építőgépszerelőket, villanyszerelőket, betanított munkásokat, építőmesteri és szerelőipari szakmunkások mellé segédmunkásokat, segédmunkásokat, D-vizsgás tehergépkocsi-vezetőket, éjjeliőröket (nyugdíjast is), szállító-, rakodómunkásokat. Mohács és Harkány térségébe villanyszerelőket és mellékük segédmunkásokat. Felveszünk továbbá: utókalkulátor, gyors- és gépíró, teljesítményelszámoló, gépésztechnikus (férfi) munkakörbe nő dolgozókat, lehetnek kezdők is. Jelentkezés a vállalat központjában, Fürst Sándor u. 5. szám alatt. (98970/0791)

LAKÁS–INGATLAN

Lakásmegoldást keresek. 50 000 kp plusz havi részlet. „Lehet életjáradék is" jeligére a Sallai utcai hirdetőbe.

1½ szobás, komfortos házrész eladó. „Tettyénél" jeligére a Sallai utcai hirdetőbe.

Varga községben 2 szobás lakás, melléképülettel, 700 négyszögöl belterülettel olcsón eladó. Ugyanott 250 köbcentiméteres BMW motor, jó állapotban, eladó. Érdeklődni: Sásd, Jókai u. 27. Herke Antal.

Harkányban 250 négyszögöl házhely eladó. „Fürdőhöz közel" jeligére a Sallai utcai hirdetőbe.

Elcserélném 3 szobás, tanácsi, összkomfortos lakásomat kertes családi házra. „Szép környezet" jeligére a Sallai utcai hirdetőbe.

Építés alatt álló nyaraló eladó, vízparthoz közel, Balatonlellén. — Érdeklődni: 21-744 telefonon 15 óra után.

2 szoba, nagy lakókonyha, melléképületek, 582 négyszögöl szőlővel, 1 hold földdel, Pécsújhegy, Hamvas utcában eladó. Érdeklődni: Pécs, Dugonics u. 40. Fucskár Istvánné, 5 óra után.

Uránvárosi, 2½ szobás, tanácsi, komfortos lakásomat elcserélném egyszobás, fürdőszobás lakásra vagy házfelügyelőire. „Ugyanitt aknás garázs eladó" jeligére a Sallai utcai hirdetőbe.

Balatonbogláron eladó társasnyaralóban egyszobás lakrész. Szily, Aradi vértanúk útja 2. Telefon: 10-085.

Basal 11. szám alatt 24x6 méteres istálló, pajta, fészer, bontási engedéllyel eladó.

Harkányban félkész üdülő eladó. Érdeklődni: Hesz Ádám, Pécs, Besenyő u. 5. szám alatt.

Elcserélném távfűtéses, 2½ szobás lakásomat olcsó bérű, tanácsi vagy közeli faluban levő házért. Érdeklődni: Kertváros, Sarohin tábornok u. 16., fszt. 2. ajtó.

Kétszobás, fürdőszobás házrész, melléképülettel, Gyárvároson eladó. „Udvar közös" jeligére a Sallai utcai hirdetőbe.

Másfél szobás, tapétázott, szövetkezeti lakás — szeptemberi költözéssel — eladó. Rókus u. 5/B, VI. 23. Érdeklődni: 17 óra után.

Balatonfenyvesen vízparti nyaraló — IBUSZ útján — június—július hónapban kiadó. Érdeklődni: 21-843 telefonon, 16 óra után.

Orfűn 300 négyszögöl közművesített házhely sürgősen eladó. 18 000 Ft. Érdeklődni: Pécs, Fürst S. u. 77. Nagy Imre.

Tanácsi, uránvárosi, 2 szoba, összkomfortos, távfűtéses lakásomat elcserélném 1½ szobás összkomfortosra. Építők útja 20/A. IV. 14. Érdeklődni: egész nap.

Uránvárosi, 2 szoba, összkomfortos, tanácsi lakást cserélnék 1 szoba összkomfortos lakásra. „Kertváros kizárva" jeligére a Sallai utcai hirdetőbe.

Családi ház eladó vagy 1 szobás lakásra cserélhető. Ditz-malom u. 2.

Fiatal házaspár szobakonyhás albérletet keres. „Tiszta" jeligére a Sallai utcai hirdetőbe.

2 szobás, tanácsi lakásomat elcserélném. — „Két kisebbre" jeligére a Sallai utcai hirdetőbe.

Budapest, X. kerület központjában levő szoba-konyhás, tanácsi, főbérleti lakásomat elcserélném hasonló pécsire. „Lila orgona" jeligére a Hunyadi úti hirdetőbe.

Eladó 3 szoba összkomfortos családi ház, valamint 2 szoba, konyha, kamrából álló főbérlet és Balatonberény, Táncsics Mihály út 31. sz. alatt 562 négyszögöl házhely — 80 Ft/négyszögöl. — Érdeklődni: Bódis Jenő, Pécs, II. kerület, György u. 21.

Elcserélném uránvárosi, 2 szobás PIK-lakásomat 2 kisebbre. Érdeklődni: Pécs, III. kerület, Páfrány u. 13., fszt. Hun Antal.

Orfű, Széchenyi tér 14. sz. alatt családi ház, őszi beköltözéssel, eladó. Érdeklődni: mindennap a helyszínen.

Eladó Gyódon 353 négyszögöl szőlő, kis faházzal. Gyód 14.

Pécsújhegy, Hamvas u. 18. sz. alatti kettő szobás családi ház beköltözhetően, olcsón eladó. Érdeklődni: Pécsújhegy, Kakukk u. 2/2.

Fonyódon, Balatontól 5 percre villatelek eladó. Pécs, Gyümölcs utca 9.

Siklós, Széchenyi út 37. számú családi ház beköltözhetően eladó.

III. kerületben 540 négyszögöl szőlő eladó, felszereléssel — építkezési lehetőséggel — megosztva is. Villany, víz van. „Olcsó" jeligére a Hunyadi úti hirdetőbe.

Albérlőt felveszek szeptembertől is. „Diáklány" jeligére a Hunyadi úti hirdetőbe.

Ház eladó, szoba-konyha, alatta pince, veranda, villanyszivattyús kút — buszmegállónál — jövedelmező kerttel, kerítve. Sipos, Postavölgyi út 23. (Temetőkerítéssel szemben.)

Ürög-Felsőhegyen 600 négyszögöl szőlő eladó. Krasz, Zsolnay u. 15.

Kertvárosban, Zsuzsanna utcához közel garázst vagy garázshelyet vennék. IB-s Trabant Combi csere lehetséges vagy eladó. II. kerület, Zsuzsanna utca 9. Perlaki.

Eladó Endrőc, Dózsa György u. 26. számú, 2 szobás, konyha, kamrás családi ház, mellékhelyiségekkel, 650 négyszögöl telekkel. Érdeklődni a helyszínen.

Kertes családi ház beköltözhetően eladó. — Cím: Bagoly-dűlő 10. Telefon: 19-948, este 7 után.

Családi ház beköltözhetően eladó, 2 szoba, konyha, fürdőszoba, kamra, pince, szuterén, zárt veranda, kert, szőlő. Szána Pál, Kővágószőllős, Ady E. u. 8.

174 négyszögöl telek Komlón — Dávidföldön — 25 000 Ft-ért eladó. Komló, Gorkij utca 19. Kuszkó.

ADÁS — VÉTEL

UD frsz. Skoda S–100-as, 45 000 km-rel, eladó. Érdeklődni 14 óráig Autóklub, Vajda. Telefon: 12-738.

Eladó Skoda sebességváltó, futóművek, ajtók, szélvédők stb. Otta, Komló, Tanácsköztársaság u. 20.

Vennék nászajándéknak alkalmas értékesebb tárgyat. Ajánlatot „Nászajándék" jeligére a Sallai utcai hirdetőbe kérek.

Négy éves, 1200-as, bordó Zsiguli megkímélt állapotban eladó. Érdeklődni: Pécs, 39-es dandár u. 17., fszt. 1. Érdeklődni: délután.

CM kiskerekű Wartburg sürgősen, olcsón eladó. Telefon: 13-277/44-es mellék.

250 köbcentiméteres, 4 ütemű Simson blokk, tartozékaival, kifogástalan állapotban eladó. 15 óra után, Regina u. 1. III. 11.

Alig használt, 4 személyes Felicia sátor, 2 gumimatraccal, eladó. Érdeklődni lehet: 8–12 óráig, 21-741 telefonon.

Raj-Gaz, prima állapotban, sok alkatrésszel eladó. Trabant csere lehetséges. Szigetvár, Kolozsvári u. 18.

Gitár eladó. Pécs, Pollack M. u. 3. 4. emelet 4-es ajtó. Pécskay Mihály.

Jó állapotban levő, 1000-es nagykerekű Wartburg olcsón eladó. Pécs, Goldmark u. 1. Puskás.

Wartburg DL (CT) 3 év műszakival, 50 LE tartalék motorral eladó. Telefon: 18-452.

Áron alul faház szétbontva eladó. (17,5 négyzetméter, szentlőrinci fapanel elemekből.) Érdeklődni: telefon 21-247 vagy Mohács, Csele-patak melletti vegyesboltban.

1500-as Polski Fiat — bontva — eladó. Lengyel Imre, Magyaregregy, Rákóczi u. 103.

Olcsó heverők, rekamiék, szelon, konyhabútor, két- és háromajtós szekrények, vitrinek, kombinált szekrény eladó. Sallai utca 15. Szabó bútoros.

4 éves Skoda S–100-as eladó. Érdeklődni: napközben 10-782, este 16-876 telefonon vagy Építők útja 15/B. II. 8.

Eladó Naumann táskavarrógép. Mártírok útja 42. V. lh. 1 ajtó. Lovrek.

Kereszthúros, páncéltőkés, rövid, fekete, bécsi zongora olcsón eladó. Telefon: 18-481.

IX-es rendszámú Zsiguli megkímélt állapotban eladó. Érdeklődni: hétköznap 15–17 óráig, Kertváros, Viktória utca 7/A. X. emelet, Paizs József.

Bajcsy-Zs. u. 38. — bontott anyagok eladók! Léc, szarufa, 8 m-es gerendák, tégla, cserép.

Keresek régebbi Zsolnay dísztányérokat és tárgyakat gyűjteményembe. Értesítést „Zsolnay-gyűjtő" jeligére a Hunyadi úti hirdetőbe kérek.

Szétszedhető alumínium garázs és 4 éves, most vizsgázott Polski Fiat 1500-as eladó. Telefon: 11-531.

Modern kárpitozott fekvőgarnitúra sürgősen eladó. Kötöde, Sallai utca 5.

IH-s Trabant Combi — megkímélt — eladó. Rákóczi út 70. Balogh.

Hűtőláda, hűtőszekrény, szivattyús villanymotor, fürdőszobakályha, villanyrezsók, háromszemélyes sátor, mosógép, rádiók, szekrények, heverők, konyhabútor, olcsón vásárolhatók Felsővámház utca 2., üzlet.

VEGYES

A lakosság részére 1–3 napos határidővel VÁLLALJUK:

— CAMPINGSZÉKEK,
— ÁGYAK,
— SÁTRAK,
— ULŐKÉK

VÁSZONREKESZEINEK KÉSZÍTÉSÉT, JAVÍTÁSÁT!

Pécsi Szolgáltatóipari Vállalat ponyvavarró részlege, Pécs, Endresz Gy. u. 2.

Földmunkát — házalap, pince stb. — vállalunk! „Alapos" jeligére a Hunyadi úti hirdetőbe.

Parkettázás, csiszolás, PVC padló ragasztás közületeknek is. Bőczin. Telefon: 10-265, esti órákban.

Elősátras lakókocsimat kikölcsönözném „Külföldi túra" jeligére a Hunyadi úti hirdetőbe.

Szobafestést, mázolást vállalok. 17 óra után. Telefon: 20-961. Sáfrán.

Gépkocsival rendelkező fiatalember szállítást, alkalmi munkát, építkezéseken segédmunkát vállal. Telefon: 18-239.

Gyermekszerető nénit keresünk, aki 3 éves kislányunkra — alkalmanként — felügyelne. Telefon: 10-888, Tihanyi, Losonc u. 15.

Magánosok részére az

ÉLISZ

festő-mázoló,
tapétázó
kapacitást ajánl!

Érdeklődni:
Kossuth Lajos u. 63.
Telefon: 11-739

HALÁLOZÁS

Mély fájdalommal tudatjuk, hogy szeretett jó fiam, édesapánk, apósunk, testvérem, drága nagyapánk,
HAUCK MÁTYÁS
volt Aknamélyítő V. dolgozó, váratlanul elhunyt. Temetése május 11-én du. 1 órakor lesz a komlói temetőben. Autóbusz indul Somágytetőről negyed 1 órakor. A gyászoló család.

Szeretett rokonunk,
SZAMOSVÁRY JÁNOS
81 éves korában elhunyt. Hamvasztás utáni temetése május 12-én 15 órakor lesz a központi temetőben. A gyászoló rokonság.

Mély fájdalommal tudatjuk, hogy
GILIPTER ISTVÁN,
a BM nyugdíjasa, életének 56. évében elhunyt. Temetése 1978. május 12-én du. 2 órakor lesz a pécsi központi temetőben. A gyászoló család.

Mély fájdalommal tudatjuk mindazokkal, akik ismerték és szerették, hogy drága jó feleségem, édesanyánk, anyósunk, nagymamánk, lányom, menyünk, testvérünk, sógornőnk, nászasszonyunk, unokatestvérünk és kedves rokonunk,
KOVÁCS LÁSZLÓNÉ
Horváth Anna, pécsújhegyi lakos, a 12-es Volán dolgozója, 44 éves korában váratlanul elhunyt. Temetése 1978. május 12-én du. fél 3 órakor lesz a pécsi központi temetőben. A gyászoló család.

Mély fájdalommal tudatjuk, hogy szeretett jó édesanyánk, anyósunk, nagyanyánk,
BERTA GYULÁNÉ
Kiss Erzsébet (volt váradi lakos) jelenleg Pécs, Eozin u. 10. sz. 1978. május 6-án, 57 éves korában váratlanul elhunyt. Temetése május 11-én, csütörtökön fél 1 órakor lesz a pécsi központi temetőben. A gyászoló család.

Mélységes fájdalommal tudatom, hogy szeretett feleségem,
GÖRENCZ PÉTERNÉ
Kovács Erzsébet, (volt újvidéki), jelenleg Pécs, Madách I. u. 30. szám alatti lakos, hosszas betegség után, 77 éves korában, május 7-én váratlanul elhunyt. Temetése 1978. május 11-én 1 órakor lesz a központi temetőben. Gyászolja: férje, leányai, vejei, unokái és a rokonság.

Mély fájdalommal tudatjuk, hogy szeretett férjem, apánk, nagypapánk és kedves rokonunk,
HEGEDUS JÓZSEF
bicsérdi lakos, 1978. május 5-én elhunyt. Temetése május 11-én du. 3 órakor lesz a bicsérdi temetőben. A gyászoló család.

Fájdalomtól megtört szívvel tudatjuk mindazokkal, akik ismerték és szerették, hogy felejthetetlen, szeretett, drága jó hűséges feleségem, édesanyám, anyósom, testvérem, gyermekünk,
NAGY LÁSZLÓNÉ
Böhm Anna
gyógyíthatatlan betegsége folytán, jóságos hű szíve örökre megszűnt értünk dobogni. Temetése 1978. május 12-én, pénteken fél 4 órakor lesz a pécsi központi temetőben. A gyászoló család és a rokonság.

Fájó szívvel tudatjuk, hogy szeretett férjem, édesapám, rokonunk,
KISS KÁROLY
életének 36. évében elhunyt. Temetése május 11-én, du. 3 órakor lesz a komlói temetőben. A gyászoló család.

KÖSZÖNET

Hálás köszönetét fejezi ki a gyászoló család mindazoknak, akik DR. SZABÓ ALADÁR temetésén megjelentek.

Hálás szívvel mondunk köszönetet minden kedves rokonnak, jó barátnak és ismerősnek, akik
ÖZV. CZETTL ISTVÁNNÉ
temetésén megjelentek, koszorúk, virágok és táviratok küldésével részvétüket nyilvánították. Külön köszönetünket fejezzük ki az 1. sz. Kertvárosi Általános Iskola nevelőinek és napközi otthon dolgozóinak a szép koszorúért és együttérzésükért. A gyászoló család.

Hálás szívvel mondunk köszönetet a rokonoknak, ismerősöknek, akik szeretett halottunk,
HARTUNG JÁNOSNÉ
temetésén részt vettek, koszorúkkal, virágokkal fájdalmunkat enyhíteni igyekeztek. A gyászoló Hartung család.

Ezúton mondunk köszönetet mindazoknak, akik szeretett édesapánk,
DEMETER ISTVÁN
temetésén megjelentek, koszorúkkal, virágokkal fájdalmunkat enyhíteni igyekeztek. Külön köszönjük a MÁV vontatási főnökség, Pécsbányarendező, valamint a Konzum Áruház vezetői és dolgozói részéről megnyilvánuló együttérzést. Gyászoló gyermekei.

Hálás szívvel mondunk köszönetet mindazoknak a kedves rokonoknak, jó barátoknak, jó szomszédoknak és ismerősöknek, akik drága halottunk,
BIEN JÓZSEF
temetésén részt vettek, koszorúk, virágok, táviratok küldésével fájdalmunkat enyhíteni igyekeztek. A gyászoló család.

Hálás szívvel mondunk köszönetet mindazoknak, akik drága halottunk,
ERDŐSI ISTVÁN
búcsúztatásán részt vettek. Külön köszönetünket fejezzük ki a rokonoknak, barátoknak, szomszédoknak, ismerősöknek, a MÁV vontatási főnökség vezetőségének, a szakszervezeti bizottságnak, a kocsimühely és a kocsimúszak dolgozóinak, valamint a Baranya megyei Teke Szövetség vezetőségének és a sporttársaknak, hogy részvételükkel, koszorúk, virágok küldésével fájdalmunkat enyhíteni igyekeztek. Gyászoló felesége és a rokonság.

Köszönetet mondunk mindazoknak, akik felejthetetlen férjem, drága édesapánk,
SZUCS JÓZSEF
utolsó útján fájdalmunkban osztoztak. Köszönetet mondunk rokonoknak, szomszédoknak, ismerősöknek, a Postaigazgatóság munkaügyi és jogi osztályának, a Tanárképző Főiskola Mezőgazdasági Tanszéke tanárainak, a Belkereskedelmi Szállítási Vállalat és a Köztisztasági Vállalat vezetőségének a küldött koszorúkért és részvétnyilvánításért. A gyászoló család nevében leányai: Temesiné dr. Szücs Gabriella és dr. Szamosmentiné dr. Szücs Marianna.

Köszönetet mondunk mindazoknak, akik felejthetetlen halottunk,
DR. MONOSTORI JÓZSEF
temetésén részvétükkel fájdalmunkat enyhíteni igyekeztek. A gyászoló család.

Ezúton mondunk köszönetet mindazoknak, akik felejthetetlen halottunk,
ÖZV. BUZÁSI ISTVÁNNÉ
temetésén részt vettek, koszorúk és virágok küldésével fájdalmunkat enyhíteni igyekeztek. külön köszönet a kedves szomszédoknak. A gyászoló család.

Köszönetet mondunk mindazoknak a rokonoknak, ismerősöknek, akik szeretett halottunk,
ÖZV. CSIRKE JÓZSEFNÉ
búcsúztatásán részt vettek, koszorúk és virágok küldésével fájdalmunkat enyhíteni igyekeztek. Gyászoló Tóth család.

MIT HOL VÁSÁROLJUNK

TAVASZI NÖVÉNYVÉDŐSZEREK és MŰTRÁGYÁK TELJES VÁLASZTÉKÁT találja NÖVÉNYVÉDŐ SZAKBOLTUNKBAN, Pécs, uránvárosi kispiacnál.

FI-KO zománcozott asztali tűzhely most 1400 Ft. Pécsi, komlói, mohácsi, siklósi, szászvári vas szakboltjainkban!

A Konzum Szövetkezeti Áruház ajánlata: most érkezett, olcsó áron vas osztályunkra horganyzott öntözőkanna, 64,50 Ft, valamint horganyzott vödör 30,70 Ft-ért és 42 Ft-ért. Használják ki az alkalmat, most vásároljanak, amíg a készlet tart!

A Konzum Szövetkezeti Áruház ajánlata: érdemes megnézni, érdemes választani a szebbnél-szebb, színes nyári divatgyöngyök közül, valamint modern, divatos fémláncok, karkötők, klipszek faragott olcsó faáruk és KULACSOK (31 Ft-tól 800 Ft-ig) nagy választékát kínálják az I. emeleten levő óra-ékszer osztályunkon.

KÖZÉRDEKŰ

Az Autóközlekedési Tanintézet szigetvári kirendeltsége 1978. május 23-án „B" kat. személygépkocsivezetői tanfolyamot indít. Jelentkezni lehet: Cser Istvánnál, Szigetvár, Zrínyi tér 2. sz.

Az Autóközlekedési Tanintézet május hónapban „D" kat. autóbuszvezetői — továbbá délelőttös és délutános „B" kat. személygépkocsivezetői tanfolyamot indít. Jelentkezni lehet: Pécs, Hengermalom u. 4. sz. alatt szombat kivételével naponta 8–16.30 óráig.

A VOLÁN 12. sz. Vállalat tehergépjárművezetői és autóbuszvezetői tanfolyamot indít Pécsett, Komlón és Mohácson, a vállalattal munkaviszonyt létesítő dolgozók részére. A tanfolyamok díjmentesek, a tanfolyam ideje alatt a hallgatók munkabért kapnak. A JELENTKEZÉS FELTÉTELEI: — büntetlen előélet — igazolt 8 általános iskolai végzettség. Az autóbuszvezetői tanfolyamon a fentieken kívül legalább 2 éves igazolt, polgári életben eltöltött tehergépkocsivezetői gyakorlat szükséges. JELENTKEZÉS ÉS RÉSZLETES FELVILÁGOSÍTÁS: Pécs, Bolgár Néphadsereg u. 33. III. emelet 7., illetve Komlón és Mohácson az üzemegység személyzeti vezetőjénél.

KULONBÖZETI ÉS OSZTÁLYOZÓ VIZSGÁK A DOLGOZÓK GIMNÁZIUMÁBAN. A pécsi Dolgozók Gimnáziumában (István tér 10.) 1978. aug.–szept. hónapban különbözeti és osztályozó vizsgák tehetők, melyekre 1978. május 22–jún. 10. között lehet jelentkezni szombat kivételével a munkanapokon, 9–12 és 14–18 óra közötti időben. KULONBÖZETI vizsgát tehetnek, akik szakmunkás- vagy szakközépiskolai bizonyítvánnyal rendelkeznek, s tanulmányaikat a gimnáziumban kívánják folytatni. Az emelt szintű — B-tagozatos szakmunkásvégzettséggel rendelkezőknek a gimnázium I. és II. osztályos földrajz és biológia anyagából kell vizsgát tenni, aminek sikere esetén tanulmányaikat a gimnázium III. osztályában folytathatják. Részükre a vizsgázás díjtalan. Egyéb szakközépiskolai bizonyítvánnyal rendelkezők vizsgatárgyait jelentkezéskor állapítjuk meg, tantárgyanként 50 Ft-os okmánybélyeget kell leadniuk. OSZTÁLYOZÓ vizsgát fenti időpontban a gimnázium II. és IV. évfolyamából lehet tenni, ill. erre lehet jelentkezni. A jelentkezéshez minden esetben szükséges az előző iskolai végzettséget igazoló bizonyítvány; a személyi igazolvány; 1 db 1 Ft-os okmánybélyeg.

A Pécsi Vízmű értesíti a közületeket és a lakosságot, hogy 1978. május 11-én 20 órától 12-én 07 óráig, hálózatkarbantartási munkák miatt a vízszolgáltatás szünetel az alább felsorolt területen: Tüzér u., Endresz Gy. u., Szántó Kovács János u., Dr. Veress E. u., Páfrány u., tehát az egész Uránváros területe, valamint Kovácstelep egész területe, beleértve az Ürögi fasorról nyíló utcákat. Kérjük a lakosság szíves megértését és türelmét.

Gépírónőt

keresünk kizárólag pécsi munkahelyre
(lehet kezdő is).

Jelentkezés: 26. sz. Állami Építőipari Vállalat 6. sz. főépítésvezetősége, Pécs, Nagyhidi u. 16., (32-es autóbusz) Telefon: 12-186

Az Egyesült Izzó Pécsi Elektronikai Gyára

György-aknai üzemébe

felvételre keres:

FINOMCSŐHÚZÁSRA

férfi és női dolgozókat váci betanulással, kedvező feltételek mellett.

Kettő- és háromműszakos foglalkoztatás.

Vidéki dolgozók részére IBUSZ-lakást biztosítunk.

Jelentkezés: Pécs, Felsőmalom u. 13. sz., munkaügy

Diákturizmus

Természetjáró fiatalok

27 ODK-csoport működik Baranyában

Az országjáró diákköröket a természetjárás fejlesztése, a sportág népszerűsítése érdekében hozták létre a középfokú iskolákban. A diákturizmus Baranyában jó eredményekkel dicsekedhet. A megye 29 középfokú középiskolája közül 27-ben működik ODK, közel 2000 taggal. Nemcsak a pécsi, de a vidéki, komlói, villányi, szigetvári, mohácsi középfokú iskolák is jól működő ODK-kal rendelkeznek.

Az ODK önálló túrákat szerveznek, tagjai nemcsak Pécs és Baranya természeti szépségeivel ismerkednek, ellátogatnak a Mátrába, a Bakonyba, az ország különböző részeibe, nem is olyan régen a Tátrában járt egy csoport. A gyalogos túrák mellett népszerűek a kerékpáros túrák, vannak akik a magas hegyi túrákat kedvelik, mások a vízitúráknak hódolnak.

A természetjárásban is bevezették a minősítéseket. Baranyában ebben az évben a minősített természetjárók számának növelését tűzte ki célul a megyei szövetség. Aki bronz-, vagy ifjúsági minősítést kíván megszerezni, annak legalább nyolc olyan túrán kell részt vennie, amelynek útvonala a 16 kilométert meghaladja. Az ezüstjelvény megszerzése ennél jóval többet kíván.

A megyei ODK gazdag, változatos programmal rendelkeznek. Igen sokan indultak a November 7. Kupa és a Felszabadulási Kupa túraversenyen. Évről évre megrendezik az országjáró diákok országos találkozóját, az ODOT színhelye ebben az évben június végén Fadd-Dombori lesz, ezt megelőzően a Mecsekben, a kozári vadászház környékén rendezik meg a megyei ODOT-t, ahol három napon keresztül táboroznak a diákturisták. Tájékozódási futóversenyt rendeznek, terepversenyt bonyolítanak le, és a legjobbak kerülnek el az országos találkozóra.

A megye nyolc kulcsosházzal rendelkezik, a kulcsosházakat a diákturisták is igénybe vehetik, minimális térítés mellett. A legutóbbi időben gyakran vezetnek túrákat az országjáró diákkörök Bánosra, Püspökszentlászlóra, Zobákra, Vágotra, ahol ezek a kulcsosházak megtalálhatók.

Ebben az évben állandó mecseki ifjúsági tábort kívánnak létrehozni. A nyáron Balatonakaliban és Tátralomnicon megyei altábort szerveznek.

Gondoskodnak a vezetők képzéséről, térképolvasó tanfolyamokat tartanak az ODK-ban, a tanár- és diákvezetők rendszeres továbbképzésen vesznek részt, a megyei szövetség segítségével évenként 30—40 új bronzjelvényes túravezetőt képeznek és felhasználják a nyári központi tábort a túravezetők képzésére.

Pécsett a Megyei Természetbarát Szövetség és az Úttörőbolt rendelkezik kölcsönzővel, minimális térítés mellett kemping-felszereléseket, kerékpárokat kölcsönzhetnek az érdeklődök.

A megyében működő országjáró diákköröket a diákturisztikai bizottság irányítja, a bizottság tagjai a Természetbarát Szövetség, a KISZ és a működési osztály képviselői közül kerülnek ki. A Természetbarát Szövetség a szakmai munkát vállalta, a társszervek a szervezésben segédkeznek. Együttes, közös erőfeszítéseiknek megmutatkozik az eredménye.

Hegyi István

Sportlabdák az olimpiára

A Sportlabdakészítő KTSZ az idén mintegy hetvenhatezer sportlabdát készít. Termékeiknek 80 százalékát exportálják, szállítanak a moszkvai olimpiai játékokra is. Képünkön: szelepeket helyeznek a futball-labdákba.



Évzáró a PMSC-nél

A PMSC NB I-es labdarúgó szakosztálya megtartotta évzáróját, melyen részt vett és felszólalt *dr. Jerszi István*, a megyei párt-vb tagja, a megyei pártbizottság titkára. Ott volt továbbá *Szabó Nándor*, a városi pártbizottság osztályvezetője, *dr. Galabár Tibor*, a városi tanács vb-titkára, *Orosz Ottó*, a Megyei TSH elnöke, *dr. Rugási Endre*, az egyesület elnöke, valamint a szakosztály vezetői. A csapat elmúlt évi teljesítményét Baracs Ferenc ügyvezető elnök értékelte.

Összeállították a Bundesliga válogatottját

A legolvasottabb NSZK-beli hetilap, a Bild am Sonntag a nyugatnémet labdarúgó-bajnokság befejeztével összeállította a Bundesliga idei válogatottját. Érdekesség, hogy belőle az ismertebb játékosok közül Maier, Bonhof, Flohe, Simonssen és Vogts is hiányoznak. A tizenegyben helyet kapott viszont Popivoda és Holcer személyében két jugoszláv vendégfutballista. A csapat: Burdenski – Konopka, Förster, Holcer, Dietz – Grabowsky, Neumann, Breitner – Popivoda, Keegan, Hansi Müller.

Röviden

Tömegsport. A Szigetvári VSZSE rendezésében három sportágban rendeztek tömegsportversenyt Szigetvárott. A kispályás labdarúgásban a Tanácsi Magasépítők, az asztalitenisz csapatversenyben a Sütőipar, a sakk egyéni versenyben Orbán (Konzervgyár) nyert.

Kézilabda. Befejeződtek az 1977—78 évi középiskolás bajnokság megyei döntői. A lányoknál a Komarov Gimnázium csapata nyert a komlói Közgazdasági Szakközépiskola előtt. A fiúknál a Széchenyi Gimnázium győzött az 500-as ITSK-t megelőzve. A területi döntőn Baranya színeit a Komarov leány és a Széchenyi Gimnázium fiú csapata képviseli.

Birkózás. Pécsett, a Tüzér utcai csarnokban országos ifjúsági I. és II. korcsoportos szabadfogású birkózóversenyt rendeztek. A PMSC versenyzői közül első helyen végzett Gazdag és Zsura, második lett Nagy, harmadik Gyenei, Fried és Kaposi.

Tájékozódási futás. Esős időben került megrendezésre Kelebia térségében a dél-magyarországi területi csapatbajnokságra, melyen hat baranyai egyesület is elindult. Közülük a PVSK szerepelt a legjobban: a női felnőtt I. osztályban a Mező, Szabolcsi, Krémer összetételű csapat második, míg a leány ifjúságiaknál a Péter, Simon, Vida összetételű együttes harmadik lett.

Sikeres sportnapok Bólyban és Kémesen

- *Nagy érdeklődés kísérte a versengést*
- *A női atléták is pályára léptek*

Nagyszabású majálissal egybekötött sportnapot tartottak a Bólyi Mezőgazdasági Kombinátban. A SZOT és a Miniszertanács vörös zászlajával többszörösen kitüntetett üzem, mely most nyerte el a munkaversenyben az MSZMP KB jubileumi zászlaját és a Kiváló vállalat címet, a sport területén is élen jár. A községi parkban lévő sportkombinátban több mint 800 néző élvezte a sportolók vetélkedését. Háromszázötven indulója volt a versenyeknek. Az atlétáknál a férfiak mellett a nők is pályára léptek. 100, 400, 800 m-es síkfutást, távolugrást, magasugrást és súlylökést rendeztek. A lövészetben a Sziebert-pusztai Rózsa Tiborné nyerte a nők versenyét, a férfiaknál Elmauer Károly, a központi gépjavító dolgozója bizonyult a legjobbnak. A férfi és női kézilabda tornán négy-négy csapat indult, Bóly csapatai szerepeltek a legjobban. Nagy érdeklődés kísérte a 12 csapat részvételével lejátszott kispályás labdarúgó-tornát. A bólyi termelőüzem került az első helyre, megelőzve az újmajori sertésüzem és a siklósi termelőüzem csapatát. A nagypályás labdarúgó döntő volt a sportnap befejező programja. Bóly, Püspökbóly, Lippó és Babarc sorrend alakult ki a csapatok között.

Kémesen az V. országos sportnap rendezvényei jól sikerült körzeti sportnappal indultak. Öt község: Kémes, Tésenfa, Drávapiski, Szaporca és Cun sportolói nyolc sportágban találkoztak. Legtöbben az atlétáknál indultak, ahol 115 volt az indulók száma. 72 résztvevővel bonyolították le a sakkozók versenyét, és 51 indulója volt a tekézők versenyének. Nem kevesebb, mint 547-en indultak el. Először az úttörők és a serdülők versenyeztek, atlétikában, lövészetben, természetjárásban és sakkban mérték össze erejüket a kispajtások.

Tésenfán és Cunban asztalitenisz versenyt tartottak. A sakkozók Kémesen, Szaporcán, Drávapiskiben és Cunban ültek asztalhoz. Kémesen 6 kispályás csapat vívott körmérkőzést. A kémesi KISZ nyerte el az emlékserleget. Drávapiskiben 36 versenyző indult a tekézők viadalán. Fehér István bizonyult a legjobbnak. Szaporcán 35 tekéző közül Csepeli Lajos nyerte a versenyt. A Petőfi Kupa nagypályás labdarúgó torna döntőjében négy csapat mérte össze erejét. 1. Kémesi TSZ SK, 2. Harkány, 3. Baksai TSZ SK, 4. Bogádmindszent.

— Hi —

Ökölvívó-vb, Belgrád

Elbúcsúzott a negyedik magyar is

Már-már világbajnoki bohózat, ami a hétfő esti műsorral történt. A programban nyolc összecsapás szerepelt, de egy líbiai ökölvívó távolmaradása miatt csak hét mérkőzésre került sor. Ezekből a találkozókból négy tartott három meneten át, végül is a fél 8-kor kezdődött műsor 9 óra előtt néhány perccel véget ért, méghozzá úgy, hogy szorítóban ökölvívást összesen 49 percen át lehetett látni . . .

Sajnos ebből a 49 percből volt egy újabb kilenc, amely — nem lesz kellemes emlék a magyar ökölvívás számára. Nyolc esztendővel ezelőtti junior Európa-bajnokunk, Juhász László kisváltósúlyban a legjobb 16 közé jutásért simán vereséget szenvedett az ugyancsak korábbi Európa-bajnok szovjet Lvovtól. Juhász Lvov ellen — rövid időszakoktól eltekintve — alárendelt szerepet játszott. Az első menetben érthetetlen volt tartózkodása, ekkor már jelentős hátrányba került, a második menettől erősített, támadott is, de akárcsak az előző magyar ökölvívók, ő sem volt kemény, amikor fordulat következhetett volna, ismét döntöttek az ellenfél nagyobb ütései, az utolsó másodpercekben kétszer is számoltak Juhászra.

Így elbúcsúzott már a negyedik magyar ökölvívó is a belgrádi szorítóból, egyedül Botos jutott tovább és még hárman, Orbán (légsúly), Danyi (váltósúly) és Götz (középsúly) várnak bemutatkozásra.

Visszatérve Juhász László vereségére, míg az előzőeknél, azaz Dezamitsnál és Lévainál ok lehetett a kesergésre a pontozók ténykedése miatt (bár nem ez volt a döntő), itt sima ügy volt, Juhász kikapott.

Jégkorong-vb

Hétfőn Csehszlovákia csapata 3:2 arányban nyert Svédország ellen, a Szovjetunió pedig 4:2-re verte Kanadát. Így kialakult a jégkorong vb négyes döntője a következő csapatok részvételével: Csehszlovákia, Szovjetunió, Svédország és Kanada.

Mai sportműsor

Labdarúgás. Komlói Bányász—PMSC. Felszabadulási Kupa, Komló, 16.30.

Kézilabda. Bp. Híradótechnika—PMSC. NB I. női mérkőzés, Budapest 16.00.

Készül Peru és Mexikó

Peru labdarúgó válogatottja Limában az argentin Independiente ellen lépett pályára és 2:0-ás félidő után 3:1-re győzött.

Mexikó válogatottja befejezte vendégszereplését az NSZK-ban. Ismeretes, hogy a VFB Stuttgart elleni mérkőzésnek eredménye 0:0 volt, amelyet az Eintracht Frankfurt elleni 2:2 követett. A búcsú viszont győzelemmel sikerült, a mexikóiak 3:2 (1:1)-re verték a VFL Bochum legerősebb felállításban szereplő együttesét.

A PÉCSI KESZTYŰGYÁR KÖZPONTI GYÁRA

felvételre keres

- gépi varrodai,
- kézi befejező munkára,
- takarításra,
- anyagmozgatásra

női munkaerőket

KESZTYŰGYÁR PÉCS

A betanulást átképzés útján biztosítjuk.

Jelentkezni lehet:
7601 PÉCS, SORHÁZ U. 36.
I. em. 106.

SPORT DN SPORT

Járási labdarúgó-bajnokság

Sásdi járás:

I. osztály: Abaliget—Kisvaszar 6:1, Gödre—Liget 0:1, Mekényes—Gerényes 3:4, Orfű—Felsőegerszeg 3:3, Magyaregregy—Mágocs II. 1:1, Hetvehely—Sásd 0:2, Mindszentgodisa—Egyházaskozár 1:2.

Pécsi járás:

I. „A" osztály: Pellérd—István-akna 1:3, Hidas—Vókány 2:2, Gázmű—Szentlőrinc 0:1, Bükkösd—Pécsvárad 1:2, Bogád—Olasz 1:2, Nagypall—Nagykozár 0:3, Postás—Ujpetre 4:0. I. „B" osztály: Tarcsa—Királyegyháza 1:0, Lovászhetény—Hosszúhetény 2:2, Bicsérd—Boda 1:1, Szabadszentkirály—Ócsárd 3:0, Berkesd—Baksa 3:1.

Siklósi járás:

I. osztály: Egyházasharaszti—Kémes 3:0, Kásád—Drávaszabolcs 0:1, Zaláta—Villány 0:3, Bogádmindszent—Magyarbóly 4:1, Harkány—Felsőszentmárton 6:1, Püspökbóly—Drávasztára 1:6, Vajszló—Vejti 7:0, Károlymajor—Nagyharsány 3:2.

Mohácsi járás:

I. osztály: Hímesháza—Babarc 2:5, Újmohács—Sátorhely 3:0, Versend—Lippó 2:0, Bár—Geresdlak 2:2, Kölked—Somberek 3:0, Dunaszekcső—Szederkény 0:1, Lánycsók—Dunafalva 3:1, II. osztály: Homorúd—Székelyszabar 1:0, Nagynyárád—Szajk 4:2, Kisnyárád—Töttös 4:3.

Kézilabda megyebajnokság

A IV. forduló eredményei: I. osztályú férfi mérkőzések: PMSC II.—Siklós 24:16, Kesztyűgyár—Sportiskola 48:21, Mecseknádasd—U. PEAC 21:25, Hosszúhetény—Szentlőrinc 22:21, István-akna—Nagyharsány 41:16. I. o. női mérkőzések: PBTC ifi—Siklós 13:14, Sportiskola—Mezőgép 8:15, Komló—Universitas PEAC 9:10, Sellye—PMSC II. 9:19. Ifjúsági fiúk: PMSC—Siklós 17:3, Mecseknádasd—Universitas PEAC 20:22, Hosszúhetény—Szentlőrinc 7:23, István-akna—Nagyharsány 22:4. Ifjúsági leányok: Zsolnay—Siklós 17:8, Sportiskola—Mezőgép 10:2, Komló—Mohácsi TE 2:25, Sellye—Sportiskola II. 4:12.

Dunántúli Napló

Az MSZMP Baranya megyei Bizottságának lapja
Főszerkesztő: **Mitzki Ervin**
Főszerkesztő-helyettesek: **Báling József** és **Hallama Erzsébet**
Szerkesztőségi ügyelet 8—20 óráig 10-053, 20 óra után 15-726
Kiadja a Baranya megyei Lapkiadó Vállalat
Felelős kiadó: **Braun Károly**
Szerkesztőség és kiadóhivatal: 7601 Pécs, Hunyadi út 11. sz.
Telefon: 15-000, 15-762, 15-852, 15-245, 15-264
Szerkesztőség telex: 12-421
Kiadó telex: 12-320

Készült ofszet rotációs eljárással Saphir 96-os gépen Pécsi Szikra Nyomda 7630 Pécs, Engel János u. 8.
Tel.: 13-177, 13-696. Telex: 12-211
Felelős vezető: **Szendrői György**

Terjeszti a Magyar Posta
Előfizethető a helyi postahivataloknál és a kézbesítőknél.
Előfizetési díj egy hónapra 21 Ft
Indexszám: 25 054
ISSN 0133—2007

Világ proletárjai, egyesüljetek!

Dunántúli Napló

XXXV. évfolyam, 128. szám
1978. május 11., csütörtök
Ára: 80 fillér

Az MSZMP Baranya megyei Bizottságának lapja

Felháborodás

Olaszország gyászol. A világsajtót betöltik a tiltakozás, a felháborodás hangjai. Nehéz lenne felsorolni az összes nyilatkozattévőt, a gyilkosságot elítélő államférfiak és szervezetek neveit.

Tény: a Vörös brigádok bűncselekményét elítéli Moszkva és Washington, felemelik szavukat a polgári politikusok és a munkásosztály szervezetei. Miért ez az egyöntetűség? Miért van az, hogy egymással szembenálló erők ennyire határozottan vallanak azonos véleményt a május 9-i gyilkosságról? Nyilván oka ennek az áldozat személye is, Aldo Moro, akiről az Olasz Kommunista Párt vezetősége megállapította: Itália jelentős politikai személyisége volt, olyan államférfi, aki jobbról balra tartva országa bonyolult realitásait képes volt számba venni, s képes volt arra is, hogy saját pártjának szélsőségesen konzervatív erőitől elforduljon.

A gyász sok mindent kifejez. Elsősorban talán azt az eltökéltséget, amit Enrico Berlinguer, az OKP főtitkára fejezett ki: meg kell védeni Olaszországban a demokrácia vívmányait, a néptömegek három évtizedes harcának eredményeit, a tőkés Európa egyik leghaladóbb alkotmányát. A terroristák ugyanis ez ellen az alkotmány ellen indították meg hamis jelszavakkal és valódi fegyverekkel háborújukat. A köztársaság védelme ma az olasz dolgozók számára igen sokat jelent. Mind világosabbá válik, a munkásosztály hosszú harcának eredményeit, s a jobb jövendő távlatait közvetlenül veszélyeztetheti az álbaloldali jelszavakkal operáló fasiszta terror. Nem véletlen az sem, hogy Itáliában támad legelkeseredettebben a demokráciaellenes erők fekete frontja, hiszen éppen ebben az országban tevékenykedik a tőkés világ legerősebb és legbefolyásosabb kommunista pártja. Ez a párt szövetségeseivel együtt vezeti a legnagyobb olasz városok és tartományok helyi közigazgatását, s tagja a kormánytöbbségnek is. Realitás ez, olyan valóság, amelyet a burzsoázia legjózanabbul gondolkodó politikusai, így Moro is, felismertek.

A fekete front néhány évvel ezelőtt fasiszta államcsinnyel kísérletezett. Ez akkor csúfos kudarcot vallott. Most a fasiszta célok szolgálatában állók nem átallanak vörös köpönyeget ölteni, „baloldali" jelszavakat hangoztatva a nép nevében beszélni. Az olasz munkásosztály válasza egyértelműen elutasító. Torino, Milánó, Nápoly munkásai nem engedhetik meg, hogy vívmányaikat, az emberibb jövő immár közelinek tűnő lehetőségét kalandorok veszélyeztessék. Ugyanakkor tagadhatatlan: Olaszországban igen sokan vannak olyanok, akiket még megtéveszthet a demagógia. De ezért a felelősséget a tőkés rend viseli! A sok százezer munkát kereső fiatal, a diplomájukkal az utcára került értelmiségiek, az elmaradott Dél megannyi megoldhatatlannak látszó problémával küzdenek. Ezt a közeget használják ki a fegyveres álbaloldali terrorosztagok is. Akcióik tendenciája egyre világosabb: olyan helyzetet akarnak teremteni, amelyben a polgári demokrácia felmondja a szolgálatot.

Itáliában nemet mondanak a fasiszta terrorra, s igent az olasz munkásosztály demokratikus vívmányaira, a haladásra, a tőkés válság leküzdésére.

Lidia Doce nevét vették fel



A kubai nagykövet és felesége (a kép közepén) a Lidia Doce nevét felvett brigád tagjaival

Kubai—magyar barátsági napok nyitóünnepsége Komlón

Ünnepélyes névadó a Május I. Ruhagyár gyáregységében

A béke és barátsági hónap egyik kiemelkedő rendezvényének, a kubai–magyar barátsági napok nyitására került sor tegnap Komlón. Ez alkalomból Baranyába érkezett *dr. Jose Antonio Tabares del Real*, a Kubai Köztársaság budapesti nagykövete és felesége. Pécsett a megyei pártbizottságon fogadta *dr. Nagy József*, az MSZMP KB tagja, a Baranya megyei Pártbizottság első titkára és *Krasznai Antal*, a Hazafias Népfront Baranya megyei Bizottságának titkára. Dr. Nagy József ismertette Baranya társadalmi, földrajzi, gazdasági jellemzőit.

*

Délután nagygyűlést rendezett a városi pártbizottság székházában a HNF városi bizottsága, a KISZ városi bizottsága és tanácsa, a Kubai Köztársaság budapesti nagykövetsége, a komlói művelődési központ igazgatósága. Az épület előtt Komló politikai és társadalmi életének vezetői, a városi úttörő zenekar és díszbe öltözött ifjúgárdisták fogadták az érkezőket, közöttük, *dr. Nagy József* megyei első titkárt és *dr. J. A. Tabares del Realt* és feleségét. Az előcsarnokban rendezett politikai plakát-kiállítás megtekintését követően *Gallusz József*, a Komló városi Pártbizottság első titkára mutatta be a szocialista bányaváros. A tájékoztatón részt vett *Nagy Dezső*, az MSZMP KB tagja, a Szocialista munka hőse, *Jazbinsek Vilmos* országgyűlési képviselő.

A pártbizottság dísztermében a magyar és a kubai himnuszok elhangzását követően *Morber János* városi tanácselnök köszöntötte a megjelenteket, közöttük az elnökségben helyet foglaló *dr. Nagy Józsefet*, *Horák Pálnét*, az MSZMP KB tagját, a Május 1. Ruhagyár pártbizottságának titkárát, *Krasznai Antalt*, a HNF megyei Bizottságának titkárát, *Bóna Ernőnét*, a KISZ Baranya megyei Bizottságának első titkárát, majd *J. A. Tabares del Real* nagykövet mondott ünnepi beszédet. Méltatta a kubai forradalom győzelmének jelentőségét, a szigetország szocialista fejlődését, illetve a Kubai Kommunista Párt I. kongresszusának nemzeti és nemzetközi jelentőségét. Elismeréssel szólt a kubai–magyar barátságot erősítő szálakról, idesorolva a szívélyes, közvetlen légkörű találkozót.

Ezt követően *Mérei Emil*, a HNF Komló városi Bizottságának elnöke a város lakói és a bányászok nevében ajándékokat adott át a nagykövetnek és feleségének.

A nagygyűlés az Internacionáléval ért véget. Az ünnepséget követően a város vezetői a szilvási dombról megmutatták a város lakónegyedeit.

Délután a Május 1. Ruhagyár komlói gyáregységében — a munkahelyek megtekintése után — *Peti József*, a gyáregység pártbizottságának titkára köszöntötte a vendégeket a kultúrteremben, majd *Füri Márta*, a 433-as szalag mellett dolgozó ifjúsági szocialista brigád vezetője mutatta be a 18 fős kollektíva hét év alatt végzett munkáját. Kérte a nagykövet hozzájárulását, hogy a brigád felvehesse *Lidia Doce*, a mártírhalált halt kubai forradalmár nő nevét.

Lidia Doce *Che Guevarával* való megismerkedését követően kapcsolódott a forradalmi mozgalomhoz. Hosszú ideig futárként dolgozott és egy segélytábornak volt parancsnoka. Az egyik futárútja során — 1958. szeptember 12-én — tűzharcban megsebesült, elfogták és halálra kínozták.

A nagykövet köszönettel nyugtázta a névfelvételt, kifejezve meggyőződését, hogy a brigád méltó viselője lesz Lidia Doce nevének. A brigádgyűlésen a megyei és Komló városi párt, állami, gazdasági és társadalmi vezetők között ott volt *Székely Andor*, a Május 1. Ruhagyár vezérigazgató-helyettese.

A kubai–magyar barátsági napok keretében tegnap a komlói Május 1. művelődési házban fotó-dokumentációs kiállítás nyílt „A szocializmus építése Kubában" címmel.

Búcsú Morótól

Olaszország szerdán hivatalos nemzeti gyász nélkül is kegyeletes búcsút vett Aldo Morótól. A meggyilkolt kereszténydemokrata pártelnök özvegye, Eleonora Moro és gyermekeik a nyilvánosság kizárásával Rómából Torrita Tiberinába kísérték szerettük holttestét.

A képviselőház épületében egy csokor piros rózsát helyeztek el Moro képviselő megüresedett helyén. Képviselőtársai állva hallgatták meg Pietro Ingraonak, a ház kommunista elnökének búcsúszavait. „A 11 lövés ugyan Morót találta el — mondta —, de ránk is, a demokráciára is leadták őket". Ingrao a terrorizmus talajának, hátterének megszüntetését, a társadalmi bajok sürgős orvoslását tartotta a legfontosabb tennivalónak. Utána Giulio Andreotti kormányfő kért szót. Kijelentette: a terroristák nem tudták megtörni azt a „politikai szintézist", amelyért Moro is küzdött.

Torrita Tiberina, a Rómától mintegy 50 kilométerre északra lévő falu templomában szerdán rövid gyászszertartást tartottak Moro emlékére. A szertartás után a koporsót a helyi temetőbe vitték, és — ideiglenesen — egy ismerős család kriptájában helyezték el.

Sortűz pünkösd rózsáira

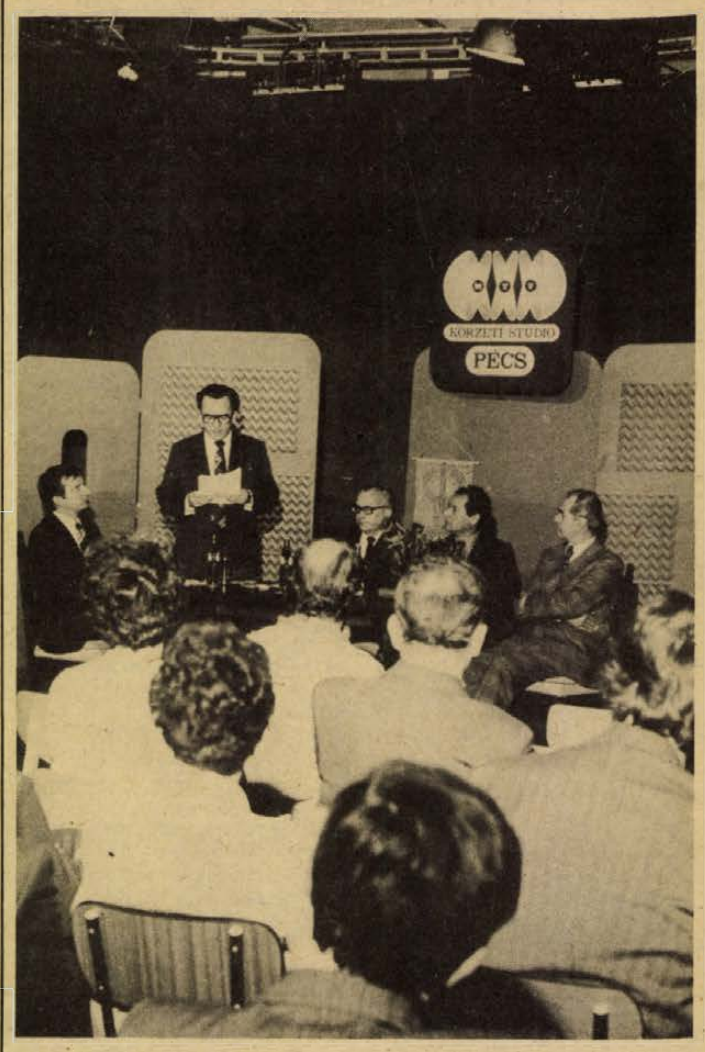

Emlékülés a pécsi katonai lázadás évfordulójára

Bemutatták a pécsi körzeti stúdió új dokumentumfilmjét Közvetítés május 19-én 17.50-kor

Tegnap délelőtt a pécsi katonalázadás 60. évfordulója alkalmából a Magyar Televízió Pécsi Körzeti Stúdiója tudományos emlékülésen mutatta be *Sortűz pünkösd rózsáira* c. új dokumentumfilmjét. *Békés Sándor*, a Magyar Televízió elnökségének tagja, a pécsi körzeti stúdió vezetője köszöntve a pécsi tudományos és kulturális élet megjelent képviselőit, zömmel történészeket, kiemelte, hogy a pécsi stúdió feladatának tekinti, hogy a tájegység tudományos életéről is hiteles képet adjon, és a kutatások legfontosabb eredményeit megismertesse a maga eszközeivel.

Az emlékülésen *Szüts Emil* főiskolai tanár elnökölt. *Dr. Szita László*, a Baranya megyei Levéltár igazgatója a dokumentumfilm egyik szaktanácsadója, bevezető referátumában a legújabb kutatások eredményeinek tükrében vázolta fel a hat évtizede lezajlott eseményeket. 1918. május 20-án, pünkösd hétfőjén fellázadt a pécsi Frigyes kaszárnyában állomásozó K. u. K. újvidéki 6-os ezred pótzászlóaljának egyik százada, amihez a pécsbányatelepi bányászok is csatlakozni akartak. Az előadás — és maga a film is — az egynapos küzdelem eseményeit, okait, taktikáját; végrehajtásának hibáit, majd a kegyetlen megtorlás történelmi tényanyagát és visszhangját, hatásait elemzi. A bevezető után *Sándor László*, *Tegzes Ferenc*, *Erdődy Gyula* és *Zeleni Ferenc* levéltárosok, valamint *Frankovics György* és *Iglói Zoltán* újságírók mondtak korreferátumot. A televíziós munkáról *Dokumentumfilm készítés a tudományos hitel és a művészi hitel tükrében* címmel *Füzès János*, a katonalázadásról szóló dokumentumfilm szerkesztő-riportere tartott rövid előadást.

A mély hatásra és széles körű érdeklődésre számot tartható dokumentumfilmet az évforduló előestéjén, május 19-én 17 óra 50-kor közvetíti a televízió *Wiedermann Károly* rendezésében.



Uj aszfaltréteget kap a pécs—harkányi út. A munkát szakaszokban végzik a nagyforgalmú útvonalon

Győztek a muzeális borok

A pálmát a muzeális borok vitték el tegnap a siklósi várban megrendezett megyei borversenyen, melyre 180 termelő 308 mintával nevezett be: döntően egyéni bortermelők, de képviseltették magukat a téeszek, állami gazdaságok is. A zsüritagok 212 fehér és 96 vörös bort minősítettek és kiosztottak 62 aranyérmet a legjobbaknak: 34 fehér és 28 vörös bor lett aranydíjas. Legnagyobb sikert az olasz rizlingek és a cirfandlik aratták, mégis abszolút első helyezettek a muzeális borok lettek. Így az 1965—1970—1972-es évjáratúak: a Villányi Állami Gazdaság és a Pécsi Szőlészeti és Borászati Kutató Intézet indult ezekkel. Egyéniek között kiválóaknak minősültek a pécsszabolcsiak is. Az országos versenyen Baranya megyét 25 aranyérmes győztes képviseli.

Módszertani bemutató

Az ország kereskedelmi és vendéglátóipari szakmunkásképző iskoláiból 40 szakoktató érkezett tegnap Pécsre, hogy egy napig tanulmányozzák a ruházati eladó tanulók gyakorlati oktatását.

A MERUKER Vállalat meszesi oktató kabinetjében — ami a 170 ezer forintos cipő, bőrdíszmű, méteráru, konfekció, divat-, kötött- és rövidáru készlettel, írásvetítővel, magnóval és filmvetítővel ellátott „tanbolt" — megtekintették a Tihanyi Ferenc szakoktató vezette rövidárut ismertető órákat. A tíz elsős tanuló a cérnákkal és fonalakkal, míg a vendégek az ott folyó oktatási módszerekkel, a kabinettel, ötletes kialakításának lehetőségeivel ismerkedtek.

A „házigazda", Hargitai István, a pécsi szakiskola igazgatóhelyettese tájékoztatta őket a ruházati és cipő eladók képzéséről, a kabinet megalakításának jelentőségéről, kihasználásáról.

Autópálya-felújítás

Mint köztudott, április 17-én — előreláthatóan két hónapra — bővítés és felújítás miatt lezárták az M7—M1-es autópálya közös baloldali szakaszát az 5—13 kilométer között. A munkálatok a terv szerint, jó ütemben haladnak, a 9—13 kilométer közötti szakaszon május 22-ig befejezik a felső, érdesített homokaszfalt terítését. Addig az 5—9 kilométer közötti szakaszon is elkészülnek a három alsó aszfaltréteg terítésével és az ezt keresztező három híd átépítésével. Ezen az útszakaszon a negyedik aszfaltréteg terítését május 24-én kezdik és június első napjaiban fejezik be.

Pécs és Eger: pincegondok

Tanácskozott a tárcaközi bizottság

Idén helyreáll a tervezési és kivitelezési egyensúly
A gázpernyebeton használatát még vizsgálják

Tegnap Pécsett a városházán tartotta soros ülését *Jantner Antal* építésügyi és városfejlesztési miniszterhelyettes elnökletével a városi pincerendszerekkel kapcsolatos tevékenységet irányító tárcaközi bizottság. A tanácskozás előtt a résztvevők megtekintették a pécsi körzeti tévé-stúdió által készített Pincelabirintus és az egri Városi Tanács által készíttetett Városunk védelmében c. filmeket.

Legelőször a két érdekelt város képviselői adtak számot a pincékkel kapcsolatos tevékenységükről. *Zámbory Ferenc*, az egri Városi Tanács építési osztályvezetője elmondta, hogy az idei tervezett 128 millió forintból 47 milliót már felhasználtak, folytatódik a városban a pincék térképezése és megkezdték a megerősített pincék térképi ábrázolását, a térségben lévő közművek állapotának feltüntetésével együtt. A megerősített pincék hasznosítását illetően elmondta, hogy nagy részükre igényt tart az Eger–Mátravidéki Borgazdasági Kombinát. Megemlítette azt is, hogy a rendelkezésre álló kiviteli kapacitás lekötése érdekében idén az állami támogatáshoz mintegy 35 milliós kiegészítésre számíthat Eger a Heves megyei Tanácstól. *Dr. Németh Lajos*, a Pécs városi Tanács elnökhelyettese arról számolt be, hogy Pécsett 1978-ban eddig 88 pincénél történt beavatkozás, az évi programban 46 pince megerősítése szerepel, tehát már előtérbe kerül a pincék hasznosításának ügye. Rámutatott arra, hogy a munkálatokat közvetlenül akadályozza, hogy a tervezői kapacitás nem tart lépést a kivitelezéssel, közvetve pedig az jelent akadályt, hogy a közműfelújítások kiviteli terveit nem olyan ütemben kapja a város, amint ez kívánatos lenne.

Ezzel felszínre is került a két városban folyó pincemunkák jelenlegi legfőbb gondja, a tervellátatlanság. *Dr. Dányi Pál*, megyei tanácselnök-helyettes mondta el, hogy a TB legutóbbi ülésén derűlátó kép formálódott a tervezésről, a februári pécsi koordinációs megbeszélésen viszont merőben más képet alkothattak maguknak a résztvevők. Azóta történt pozitív irányú változás, de a helyzet még mindig nem megnyugtató. Erre mondta *dr. Gabos György*, a Földmérő és Talajvizsgáló Vállalat igazgatója, hogy ez év nyarán helyreáll az idei tervezési és kivitelezési egyensúly, az év végére pedig produkálni tudják a jövő évi munkák kiviteli terveit.

Külön pécsi problémaként merült fel a Bányászati Aknamélyítő Vállalat telephely-ügye. *Kerekes Jenő* vezérigazgató mondta el, hogy nekik sem megfelelő helyet jelölt ki az illetékes hatóság, el is készültek a tervek, de most mégis úgy néz ki, hogy nem építkezhetnek, mert az általános rendezési terv szerint a kijelölt hely zöldterület. A pécsi válasz: május végéig közlik a végleges döntést. Szó volt a gázpernyebetonos tömedékelési módszerről is. Az FTI döntést sürgetett: alkalmazzák-e sorozatban. A döntés a minőségi vizsgálatoktól függ, Pécs elsősorban a vizes pincéknél alkalmazná, az aknamélyítők pedig, akik egyébként minden módszer kivitelezésére felkészültek, a gázpernyebetonos tömedékelésre is vállalkoznak.

A tanácskozás végén Jantner Antal miniszterhelyettes az előkészítő munka javítására hívta fel a figyelmet azzal, hogy a rendelkezésre álló tervezési kapacitásnak elégségesnek kell lennie.

Délután a tanácskozás résztvevői helyreállított pécsi pincéket tekintettek meg és azok hasznosítási lehetőségeiről folytattak eszmecserét.

H. I.

Vöröskeresztes aktivisták kitüntetése

A vöröskeresztes világnap alkalmából tegnap Pécsett, a KÖJÁL-székházban kitüntették a legeredményesebb baranyai vöröskeresztes vezetőségi tagokat és aktivistákat.

Dr. Kóbor József megyei főorvos, a Vöröskereszt Baranya megyei vezetőségének elnöke méltatta az alapító Henri Dunant életművét és a 125 éve tevékenykedő szervezet jelentőségét, majd átadta az országos vezetőség Vöröskeresztes munkáért kitüntetéseit.

Ezüst fokozatot: dr. Konkoly Thege Aladár, Varga Lajosné, Mehring Györgyné, Varga Sándorné, dr. Várbíró István és dr. Nyári Erzsébet; bronz fokozatot: Hirt Józsefné, Kerényi Edéné, Hencz László, Nagybodzsár Ernőné, Czifra Istvánné, dr. Pirisi Mátyásné, Nagy Tiborné, Podpácz Vincéné, Sárkány Rezsőné, Béres Sándorné és Tóth Mária kapott.

Az ünnepségen részt vett Gyenes Imre, a megyei pártbizottság munkatársa és dr. Szűcs Edit, az Orvosegészségügyi Dolgozók Szakszervezetének Baranya megyei titkára.

Exportunk Iránba

Ipari üzemek, mezőgazdasági telepek

Komplett baromfifarmokat, vágóhidakat, állattartó telepeket szállít külkereskedelmünk a következő években Iránba. Külkereskedelmi vállalataink legfontosabb törekvései közé tartozik, hogy egyes berendezések kivitelén túl gyárakat, üzemeket, mezőgazdasági feldolgozó telepeket kulcsrakészen exportáljanak, s erre különösen a fejlődő országok, így Irán is jó piacnak ígérkezik.

Shirazban nagy telejsítményű vágóhidat állított fel a Komplex Külkereskedelmi Vállalat, átadása a közelmúltban megkezdődött, s az üzemi próbák után, körülbelül két hónap múlva az új létesítmény üzembe lép.

A Komplex nemrégen 6000 hektáros mintafarmot létesített az iráni császári gárdának, ahol vágóhidat, baromfitelepet, tehenészetet állított fel. A teljes üzembe helyezésre két év múlva kerül sor, addig a farmot baromfi- és juhteleppel bővítik. A külkereskedelmi vállalat az Agroinvesttel közösen baromfitenyésztő telepet is létesít rövidesen Iránban, egy tízezer hektáros területen.

A Komplex jelenleg tárgyal datolyafeldolgozó üzem felállításáról is; az erre kiírt versenytárgyalásra ajánlatot nyújtott be. Remény van arra, hogy ezt megnyerik, hiszen korábban egy kisebb datolyalégyártó üzemet már szállítottunk oda, ami azóta kifogástalanul működik. További 30—40 millió dollár értékű baromfinevelő telepek szállítására is tett a közelmúltban a vállalat ajánlatot iráni partnereinek.

Komplett energetikai rendszerek, távvezetékek, erőművek iráni exportját tervezi a következő években a Transelektro. Eddig elsősorban transzformátorokat, motorokat, generátorokat és elektromos háztartási készülékeket, így mosógépeket, vasalókat és más villamosszerelési anyagot szállítottak. Idei iráni exportforgalmuk még csak kétmillió dollár lesz, de később ennek többszörösére nyílik lehetőség. Máris konkrét tárgyalásokat kezdtek hűtőtornyok, kazánok, turbógépcsoportok exportjáról.

Több a lehetőség, mint az eredmény

Hétmilliárd forint szellemi alkotásokból

Az Országos Találmányi Hivatal elnökének nyilatkozata

Az új műszaki megoldások, korszerű termékek és technológiák iránt növekvő népgazdasági igény kielégítésére — a külföldi licencek, know howok vásárlása mellett — elsősorban hazai találmányok, újítások kellenek. Ezek helyzetéről nyilatkozott Tasnádi Emil, az Országos Találmányi Hivatal elnöke az MTI munkatársának.

— A találmányok, újítások eddig is hasznosan járultak hozzá a népgazdaság fejlődéséhez. Gazdasági harcunk évről évre növekszik, tavaly a vállalatoknál mintegy 7 milliárd forintot eredményeztek, csaknem 2 milliárddal többet, mint az előző évben. A legaktívabb feltalálók évek óta a vegyiparban tevékenykednek, ezen belül is a gyógyszeriparban, ahol minden évben több eredeti műszaki megoldást dolgoznak ki a kutatók. Megnövekedett az alkalmazott találmányok száma a mezőgazdaságban; jórészük az iparszerű termesztési rendszerek bevezetést és ezen belül a gépesítést, növényvédelmet segítik.

— Annak ellenére, hogy összességében örvendetesen növekszik a találmányok száma és gazdasági eredményük, mind a műszaki fejlesztés követelményeihez, mind a meglévő szellemi kapacitáshoz képest ez még igen kevés. A feltalálói tevékenység széles körű kibontakozását több körülmény is gátolja. Az egyik az, hogy a szellemi alkotások létrehozását és hasznosítását érintő egyes szabályozók fogyatékosságai miatt sokszor könnyebben és kényelmesebben lehet tudományos fokozatot, rangot elérni, mint egy találmányt kidolgozni és hasznosításáig eljutni. Nehezíti a helyzetet, hogy a vállalatok általában nem érzik még a gazdasági atmoszféra kényszerítő erejét, s így nem törekednek a kockázattal járó újdonság bevezetésére. A vállalatok egy része nem érdekelt a minőség javítását szolgáló találmány hasznosításában sem, mert ennek költségei között kötöttáras terméke esetében nem térülnek meg. Más vállalatok rosszul értelmezett takarékosság miatt az értékesebb találmányért járó magasabb feltalálói díj kifizetésétől vonakodnak, és ezzel elveszik számos feltaláló kedvét a további új ötletek kidolgozásától.

— A találmányok megalkotására és hasznosítására várhatóan ösztönzően hat majd az a közelmúltban életbe lépett kormányrendelet, amely előírja a vállalatoknak középtávú kutatási terv kidolgozását, ehhez ugyanis feltétlenül szükség lesz több. a gyakorlatban is hasznosítható szellemi alkotásra.

— A népgazdaság számára a piaci versenyben élenjáró szellemi termékek, találmányok a legértékesebbek, emellett azonban nem kevésbé fontosak a technológiák korszerűsítését, a munkafolyamatok egyszerűsítését célzó vállalati újítások sem, annál is inkább, mert a műszaki fejlesztés legszélesebb társadalmi tömegbázisa az újítómozgalom, ez évről évre egyenletesen fejlődik, s az idén újabb lendületet kapott.

Vendégjáték Pécsett



Beszélgetés Tolnay Klárival és Mensáros Lászlóval

Ötven budapesti előadás után
A kioszk helyett autograminvázió

Kedden már délután négykor „besötétítettek" a pécsi Kamaraszínházban. Arbuzov: Kései találkozás című lírai játékának szereplői, Tolnay Klári és Mensáros László ismerkedett néhány órával a fellépés előtt az új színpaddal. Hiányoztak a Madách kamara megszokott méretei, kicsit furcsa volt lerövidíteni a lépéseket, alkalmazkodni a „terephez".

A villanásnyi feszültség a próba végére már oldódott és az esti szerepléskor nyoma sem maradt. A „mogorvaságában" is szeretetre méltó főorvos és a „kacérkodón" kedves Lídia — az ötven budapesti előadás után — Pécset is meghódította. S a színművészek tetszését vajon megnyerte-e a város?

— Jó ismerősökként érkeztünk Pécsre, hiszen már évek óta járunk ide vendégszereplésre — válaszol Tolnay Klári.

— Azért újra elmentünk a Csontváry Múzeumba és felkeressük a Vasarely Múzeumot, kirándulunk a Mecsekre, a Tettyére és természetesen benézünk a dzsámiba — veszi át az „útikalauz" szerepét Mensáros László.

— A fiatalok leutaznak Harkányba és Siklósra, de én már háromszor jártam ott, most meg egy cseppet hűvös az idő a fürdőzéshez — mosolyog a művésznő.

— Nagyon tetszik a Pannonia Hotel, legszívesebben állandóan ott lennék — néz rám „nagy komolyan" Mensáros László. — Még kispárna is van! De valóban szép és európai színvonalú a szálloda. Viszont délután be akartunk ülni egy kávéra, fagylaltra a sétatéri kioszk-ba, de úgy látszik még nem nyitott ki, ami teljesen érthetetlen. Ott álldogáltunk egy turistacsoporttal együtt. Ők meg jobb híján minket rohamoztak meg autogramokért.

— Különben nagyon szeretünk itt játszani, de még egy valamit hadd említsek. Persze lehet, hogy túl érzékenyek vagyunk — folytatja Mensáros László. — A művésznővel külön érkeztünk Pécsre a Mecsekkel. Igaz, hogy nem először jöttünk, és el is találtunk a szállodába, de jólesett volna, ha valaki vár ránk. No, nem felvirágozott fogadóbizottságra gondolok, bárkit, bárhonnan szívesen láttunk volna — búcsúzik Mensáros László, és Tolnay Klári is kezét nyújtja. Kabát nélkül jött ki sétálni és bizony hideg szél fúj a Kossuth utcában.

Reméljük, azért kellemes emlékekkel távoznak, és jövőre újra tapsolhatunk nekik.

B. A.

Pécsi műtárgytolvaj Nagycenken

Május 5-én a nagycenki Széchenyi mauzóleum őre megdöbbenéssel észlelte, hogy Széchenyi István nyughelye mellől eltűnt az a rézfoglalatba ágyazott, viaszból készült árvácska csokor, amelyet özvegye helyezett el néhány évvel a temetés után. Az emléktárgyat megrendelésre Párizsban készítették, több mint 100 évvel ezelőtt.

A lopás felfedezését megelőzően egy pécsi túristacsoport járt a mauzóleumban. A csoport egyik tagjánál — Selyem Sándor 43 éves pécsi lakosnál —, még Nagycenken meg is találták az értékes Széchenyi-emléket.

A műtárgytolvaj fölött szerdán ítélkezett a Soproni Járásbíróság. Figyelembe véve, hogy a műtárgy még a lopás napján megkerült, s a tolvaj is megbánó magatartást tanúsított, a bíróság 2500 forint pénzbüntetést szabott ki. Az ítélet jogerős.

Most már hagyományápolás

A vacsora-esték után

A konyhafőnök új ajánlatai

Rizsfőzés japán módra



Svédasztal

Ki gondolná, hogy egy japán vagy török hét megszervezése, mindaz, amit ezeken a különleges vacsoraesteken megkóstolhattunk; a zene, a tánc, egy-egy távoli ország atmoszféráját idéző hangulat megteremtése; egy-egy hét színei, ízei, látványai mögött másfél hónap munkája áll? Eszünkbe se jutnak olyan „részletkérdések", hogy bizonyos alapanyagokat hogyan tudtak beszerezni, pedig igencsak nagy fejtörést okozott, hogy például az egyik japán ételkülönlegességhez elengedhetetlen nagy mennyiségű krizantémlevelet január végén mivel pótolják. Aztán megszületett az ötlet: spenóttal . . .

Május elején, az indiai héttel véget értek a X. gasztronómiai hetek rendezvényei a Nádor és a Pannónia Szállóban. Az idei sorozat méltó volt a tízéves jubileumhoz. Bőven hozott újat, hiszen valamennyi nemzet — a japán, a török, a brazil, az indiai — ételkülönlegességei most szerepeltek először a programban. Mellettük bemutatkozott a Hilton Szálló és Szeged városa is.

Máté Ildikóval, a Pannónia Szálló igazgatójával és *Tihanyi Ferenccel*, a Hungar Hotels Baranya megyei önálló egységének igazgatóhelyettesével beszélgettünk a vacsoraestekről.

– Felkerül-e valamilyen speciális étel máskor is az étlapra?

— Ez a speciális anyagokon, fűszereken múlik. Amihez minden kapható nálunk, azt alkalmanként megtalálhatják a vendégek a konyhafőnök ajánlatai között. Főleg a brazil, délszláv és amerikai ételekre gondolok. Egy-két példa: Spagetti Pelé módra, Floridai bárány, Heringsaláta, Kentucky veseragú, vagy a nagy sikert aratott Hawaii gyümölcsleves. De említhetném a japán rizsfőzés módját is.

Akit érdekel, nem titok: a rizst nem piritjuk meg zsíron, hanem vízbe tesszük, hozzáadjuk a sót, a zsírt, s így megfőzve a rizsszemek meglágyulnak, megnőnek. A kész rizs ezután már könnyen összetapad, s akinek úgy tartja kedve, eheti akár pálcikával is.

A ma már hagyománynak számító rendezvénysorozat ötlete 1967-ben született. A Nádor törzsvendégeit akkor hívták meg először a svédasztal köré. Ez a nálunk akkor még ismeretlen étkezési mód —, ha nem is vált a főétkezések formájává — azóta is minden évben szerepel a gasztronómiai hetek programjában. A tíz év alatt tizenkét ország ételeit, étkezési kultúráját sikerült bemutatni. Így a pécsiek — és az ide látogatók — részt vehettek francia, olasz, finn, délszláv, szovjet, cseh, osztrák, brazil, japán, török, indiai és amerikai vacsorákon. Országon belül vendégünk volt a Duna Intercontinental és a Hilton Szálló, valamint Szeged és Sopron. S a már említett svédasztalon kívül még nem is szóltunk az úgynevezett mestervacsorákról.

A hagyományápolás, a kuriozitás mellett persze van a dolognak üzletpolitikai oldala, egy ilyen rendezvény mindenképpen forgalomnövelő tényező. A törzsvendégek megtartása, a vendégkör szélesítése, az emberi kapcsolatok megteremtése mellett —, amelyre a svédasztal a legalkalmasabb — más célt is szolgál, nevezetesen étkezési kultúránk alakítását.

S ehhez már szorosan kapcsolódik a gasztronómiai hetek jövőjének, fejlesztésének kérdése, a „hogyan tovább". Tíz év eltelt, a rendezők újításra törekednek. A magyar konyha a mindennapi gyakorlatban mintha visszaesett volna, nem is táplálkozunk túlzott változatossággal, s nem is túl egészségesen. A rántott hús és a natúrszelet már unalmas, túl kell lépnünk rajta. A magyar konyhát korszerűsíteni kell; a magyaros jelleget megőrző, de könnyebb, változatosabb étrendet kell összeállítani. S a megújításban nagy szerepe lehet a vendéglátóiparnak, hiszen például annak idején így terjedtek el és váltak mindennapivá a hidegtálak is.

A következő év gasztronómiai heteiről még nincs kialakult elképzelés, de ha az eddigi tapasztalatok és az újításra való törekvés szerencsésen párosulnak, nemcsak újabb, kellemes élményekben lesz részünk, de mindenki talál majd magának a hétköznapok étrendjében is felhasználható ötletet.

Dücső Csilla

Korszerűbb műszálakat

A gyors ütemben erősödő konkurrencia hatékonyabb új eljárások bevezetésére, a textiliparban könnyebben feldolgozható műanyagszálak gyártására ösztönzi az ipart — hangoztatták a szerdán Balatonfüreden megkezdődött háromnapos vegyiszál konferencia megnyitóján. Az eszmecserén, amelyen Csehszlovákia, Franciaország, Lengyelország, NDK, NSZK, Olaszország és a Szovjetunió vegyiszál iparának képviselői részt vesznek, a továbbiakban azt hangoztatták, hogy felül kell vizsgálni a gyártmánystruktúra és a technológiák rendszerét, s bővíteni kell a termékválasztékot. Ez a tendencia érvényesül hazánkban is, ahol a műszálgyártás az 1970-es évek elejétől igen nagy ütemben fejlődik.

A szimpóziumon olasz és francia cégek ismertették a PAN-szálak legújabb gyártási eljárásait és gyártósorait.

Öt városban, valamint Harkányban, Orfűn és Abaligeten

Építési telkek állami elővásárlási joga

Közérdekű célok az irányadók

Ellenőrzik a forgalmi értéket

Az év elején minisztertanácsi rendelet jelent meg az államnak az építési telkekre vonatkozó elővásárlási jogáról. Ennek kettős célja van. Az egyik, hogy a magánkézben lévő telkek adás-vétele lehetőség szerint ne keresztezze a területfejlesztési elképzeléseket; a másik, hogy általa ellenőrizzék az ingatlanok tényleges forgalmi értékét.

A rendeletet követően adta ki a Baranya megyei Tanács építési, közlekedési és vízügyi osztálya a megye területén érvényes irányelveket. Ezek szerint az állam elővásárlási jogát Baranya megyében az öt városban – tehát Pécsett, Komlón, Mohácson, Szigetvárott és Siklóson –, valamint Harkány, Orfű és Abaliget közigazgatási területén kell gyakorolni. Legutóbb a pécsi Városi Tanács állapította meg határozatában azokat a városrészeket, ahol érvényesíteni fogják az elővásárlási jogot.

Milyen ingatlanokra terjed ki az állam elővásárlási joga? Minden esetben a közérdekű célok az irányadók. Beépítetlen ingatlanok esetében első helyen szerepel az állami beruházásból megvalósuló lakásépítés, aztán azok a beruházások, amelyek megvalósításához a tanácsi szerveknek kell az ingatlant rendelkezésre bocsátani, továbbá az a magánerős lakásépítés, amelynek tartós használatbaadása, vagy értékesítése a tanácsot illeti. Ide sorolják még a kimagasló természeti értékű tájak megőrzése és környezetének védelme érdekében szükséges zártkerti és külterületi földek tulajdonjogának megszerzését. Beépített ingatlanok esetében szociális, kulturális és egészségügyi létesítményeknek a folyamatban lévő tervidőszakban történő megvalósítása indokolja az elővásárlási jog gyakorlását. Ez utóbbit illetően figyelmet érdemel, hogy a megyei irányelvek szerint azokat a területeket kell számításba venni, amelyek rendeltetésszerű felhasználására 10–15 éven belül sor kerülhet.

A pécsi tanácsi határozat szerint az elővásárlási jogot alkalmazni fogják azokon a területeken, ahol a második 15 éves lakásépítési program keretében tömeges lakásépítés lesz, ez ma már gyakorlatilag a hatodik és a hetedik ötéves tervet is jelenti. Érvényesítik az elővásárlási jogot néhány városképi és tájvédelmi jelentőségű területi egységnél is.

Az állami elővásárlási jogot az ingatlanok tényleges forgalmi értékének ellenőrzésére is fel lehet használni olymódon, hogy ha valamely magánkézben lévő ingatlan feltehetően spekulatív céllal áron alul cserélne gazdát, a tanács jelentkezhet vevőként, s az illetékhivatalnál közölt áron meg is vásárolhatja a telket. A tanácsnak jogában áll az így megvásárolt telket a tényleges forgalmi áron értékesíteni.

Az állami elővásárlási jog gyakorlásához – annak pénzügyi fedezeteként – a pécsi Városi Tanács állami hozzájárulást kapott.

H. I.

A szignó lett a becenév

„Vette: Sa, gépelte: Sa" — tehát Sa/Sa

Sasa néni

Harminckilenc év az írógép és a telex mellett



❶

– Koromsötét szobában is tudsz gépelni, igaz?

– Nem igaz. Már csak azért sem, mert ha másolok, a szöveget olvasnom kell, a diktálónak szintén. De ki mondta ezt?

– Nem emlékszem már, lehet, hogy csak mi, pécsi újságírók szőttük köréd ezt a mítoszt, mert annyi igaz, hogy rendkívül gyorsan és főleg pontosan gépelsz, mondhatnánk úgy is, hogy „mester-fokon". De valóhogy érzékeltetni kellene . . .

– Hát nézd: egyidőben másolom le az anyagot a visszajátszó telexgépről, pedig az lyukkártyás rendszerben ad, tehát folyamatosan és gyorsan. Ennyi év után már komoly gyakorlatot szerez az ember. Főként, ha szereti is a szakmáját.

– Ennyi év után?

– Az MTI szerkesztőségében dolgozom 1939 óta, vagyis harminckilenc éve. Tulajdonképpen életem folyamán egyetlen munkahelyem volt, az MTI.

❷

Savari Mária – az MTI pécsi szerkesztőségének gépírónője – itt él a Radnics utca alsó végén, egy földszintes családi házban. Az épület túl van már a száz esztendőn, hiszen még a dédnagymama lakta valamikor, meg a kicsi kis udvart is, amelynek közepén néhány méternyi virágágyáson nárcisz nyílik, aztán van két nagyon elöregedett szőlőtőke is, amely őszre magnélküli szőlőfürtöket hoz. A szomszédos ház, illetve a Xavér utcai szociális otthon tetőzete közötti nyíláson átlátni az Alkotmány úti és az Ifjúság úti tízemeletesek fehér tömbjeire és ez a látvány olyan érzést kelt az emberben, hogy a modern bérházak lassan és biztosan ránőnek az ittfelejtett kis öreg hajlékokra. De hát szanálásról egyelőre nincs szó, pedig Savari Mária és a ház másik lakója is várja már a lebontást eldöntő „ámen", bár . . .

– Bizonyára sajnáljuk majd, hiszen nyaranta ezen a kicsi udvaron napozni is lehet, virág is van, csend is van . . .

A szoba sarkában álló cserépkályha családi műemlék, a fűtést a szomszédos – szintén kisméretű szobában olajkályha oldja meg. A vitrinben – amely szerencsére nem zsúfolt – valóban értékes emlékek állják az időt, metszett poharak, porcelán tárgyak, korsók, egy részük családi származék, a többi névnapi, születésnapi ajándék a kollegáktól, jó barátoktól.

❸

– Hogyan kerültél az MTI-hez?

– Harminckilencben a Pillich-féle gyors- és gépíró iskolába jártam, de még be sem fejeztem, amikor Pillichné beajánlott férjének, Pillich Andrásnak, aki akkor az MTI pécsi szerkesztőségének vezetője volt. Negyvennégy januárjában pedig fölhelyeztek Budapestre az MTI központjába, a külpolitikai osztályra és csak 1950 novemberében jöttem vissza a pécsi szerkesztőségbe. Édesanyám már akkor betegeskedett, ő hívott haza, és szívesen is jöttem. A háború utolsó szakaszát Pesten értem végig és az olyan nyomot hagyott bennem, hogy senkinek sem kívánom. Ma is – például a tévében, ha éppen háborús film megy – képtelen vagyok megnézni, inkább lekapcsolom. A szomszédék két kis unokája jön át ilyenkor és többnyire velük töltöm el az estéket, nagyonnagyon szeretem őket.

– Honnét származik ez a becenév, hogy „Sasa"? Mindenki – szakmai berkekben – így ismer . . .

– Amikor gyorsírással vettem az anyagot, akkor szignóként a végére kellett írnom vezetéknevem első szótagját, hogy „vette: Sa, gépelte Sa", tehát Sa/Sa. Az MTI-nél sok hasonló szignó volt ismeretes: például Fi/Fi, Ha/Ha, Co/Co, ezek mind egy-egy gépírónőt jeleztek. Végül így becéztek bennünket.

– Jelen pillanatban az MTI-nél van-e olyan dolgozó, aki egyidőben kezdte veled ezt a pályát?

– Nincs. Semmilyen beosztásban.

– Mennyire ismernek a vidéki, illetve pesti MTI szerkesztőségekben?

– A fiatalok legtöbbje csak névről, de az idősebbek személyesen. Akármilyen ügyem van Pesten, mindig benézek a központba és egy sor ismerőssel találkozom.

❹

A pécsi szerkesztőség a Szalai András út egyik irodaházában kapott három szobát a második emeleten. Gyönyörű, szépen berendezett helyiségek, a zöld szobanövények szinte eltakarják az óriási ablakokat.

– Még egy nyarat már nehezen töltenék el itt – mondja Sasa, akit a napokban búcsúztattak el kollégái, nyugdíjbamenetele alkalmából. – A nyári hőségben harmincnégy fokot mértünk, de még télen is meleg van, pedig lezárjuk a fűtőtesteket.

– Még egy évet vártál volna és egy kerek negyven esztendőt mondhattál volna magadénak . . .

– Már így is ráhúztam néhány évet, de már nem bírom. Elfáradtam, ez az igazság. Vigyáznom kell magamra. Végül is csak az írógépemtől, telexgéptől búcsúzom, hiszen egyik legjobb barátnőmmel, Hajnalnéval továbbra is összejárunk.

Rab Ferenc

Környezetvédelem a vasútnál

A szakértők véleménye szerint hazánkban a levegőszennyeződés 30—35 százaléka közlekedési eredetű (az iparilag fejlett országokban ez az arány 50—70 százalék), s ehhez sajnos kisebb-nagyobb mértékben a vasút is hozzájárul — állapították meg szerdán a MÁV vezérigazgatóság első vasúti környezetvédelmi ankétján. A tanácskozáson számbavették a vasút eddigi környezetvédelmi intézkedéseit, ismertették, hogy mit kívánnak tenni a közlekedési ártalmak további csökkentésére.

A személy- és a tehervonatok 94 százalékát villamos- és dízelmozdonyok továbbítják, s a tolatás több mint 76 százalékát is dízelesítették. A következő években száműzik a vasút hálózatából a gőzmozdonyokat. Széles körű feltáró vizsgálat alapján törekednek arra, hogy a dízelmozdonyokból minél kevesebb káros anyag jusson a levegőbe. Bár a vasút zajforrásait nem a MÁV „állítja elő", gépeinek, berendezéseinek beszerzésénél a követelményszintek előírásával igyekszik befolyásolni a gyártókat, s részt vesz mindazon a hazai és nemzetközi fórumon, amelyeken a közlekedési zaj csökkentésének módszerein munkálkodnak.

Üdülőszövetkezet

Üdülőhasználati jogot és nem üdülőt vásárol az, aki tagja lesz a büki termál üdülőszövetkezetnek. Az ország első, szövetkezeti tulajdonon alapuló üdülőjét most kezdték szervezni a népszerű gyógyfürdőben. A 3000 tagúra tervezett szövetkezetbe az első napokban 100-an léptek be az ország különböző részeiből. A tagok évente 28 napig mondhatják magukénak az egy- vagy másfél szobás, korszerűen berendezett üdülőegységet. Ezért 35 000, illetve 47 000 forintot kell fizetniök.

Az üdülésnek ez a formája előnyös a tagok számára, mert olcsón hozzájutnak a használati joghoz. A lakrészek egész évben kihasználtak. A Cooptourist évente 2 hónapon át kiadja a lakrészeket: így fedezik az üzemelési és fenntartási költségeket.

HÍREK

1978. MÁJUS

11

CSÜTÖRTÖK

Szeretettel köszöntjük névnapjuk alkalmából

FERENC

nevű

kedves olvasóinkat

A Nap kél 4.13 — nyugszik 19.09 órakor. A Hold kél 7.30 — nyugszik 22.44 órakor.

Carl Hauptmann

Százhúsz évvel ezelőtt, 1858. május 11-én született — és 1921-ben halt meg — Carl Hauptmann német elbeszélő és drámaíró, Gerhart Hauptmann bátyja.

Fiatalon Jenában, illetve Zürichben folytatott természettudományos és filozófiai tanulmányokat. 1891-ben a sziléziai Schreiberhauban telepedett le és haláláig ott élt írói tevékenységéből. Drámáira a mindennapiság fölé emelkedő stilizáltság jellemző, legtöbbször a konkrét és legendaszerű elemek szimbolikus szándékú vegyítésének formájában. Az együgyű seprűkötő című, 1913-ban írt drámájára jellemző ez különösképpen. Később az egész művet átfogó példaszerűség, s a bensőségesség, az expresszionizmus felé hajló szenvedés és megváltás pátoszba megy át (A pártütő cár, Zene).

A német irodalom Nietzschéig visszamenő, irracionális irányba fejlődő vonulatát képviselte. Több szépirodalmi művén öccse műveinek és a naturalizmusnak hatása érződik; alakjait és a környezetet a sziléziai falu, illetve kisváros valóságából veszi, dialógusaiban sokszor a helyi nyelvjárást használja.

Ma este

SZÍNHÁZ

Nemzeti Színház: Lóvá tett lovagok (este 7 órakor) Madách Színház vendégjátéka.

Kamaraszínház: Kései találkozás (este fél 8 óra) Madách Színház vendégjátéka.

MOZI

Park: Zsarutörténet (f4, f6, f8) **Park-kert:** Indiánkaland Ontarióban (8) **Petőfi:** Megtalálták a 7. századot (f4, f6, f8) **Kossuth:** Indiánkaland Ontarióban (10, 12) Csizmás kandúr a világ körül (f3, f5) Megtalálták a 7. századot (f7, f9) **Tanárképző Főiskola:** A fáraó (5) **Fekete Gyémánt:** Cirkusz a cirkuszban (6) **Jószerencsét:** Válás olasz módra (4, 6) **Rákóczi:** Magyarok (5, 7) **Május 1.:** Üdülők (f6) **Bóly:** A szabadság katonái III—IV. (7) **Harkány:** A fekete rák ollójában (7, 9) **Komló, Május 1.:** A nagy Caruso (f5, f7) **Komló, Zrínyi:** Városok és évek (4, 7) **Mohács:** Amerikai cigaretta (6, 8) **Pécsvárad:** A csillagszemű (7) **Sásd:** A tizenötéves kapitány (7) **Selye:** Meghívás egy gyilkos vacsorára (8) **Siklós:** Ç. O. (8) **Szigetvár:** Végső leszámolás (8)

időjárás

Várható időjárás csütörtök estig: felhőátvonulások, kevés helyen futó záporral. Éjszaka kissé mérséklődő, napközben erős, helyenként viharos északi szél. Legalacsonyabb éjszakai hőmérséklet 2—7, legmagasabb nappali hőmérséklet csütörtökön 12—16 fok között.

Kitüntetések

A Népköztársaság Elnöki Tanácsa Major Tamás kiváló művésznek, a Nemzeti Színház Kossuth-díjas főrendezőjének, nyugállományba vonulása alkalmából, több évtizedes munkásmozgalmi tevékenysége és művészi munkássága elismeréséül a Szocialista Magyarországért Érdemrend kitüntetést adományozta.

Marton Endre kiváló művésznek, a Nemzeti Színház Kossuth-díjas igazgatójának, nyugállományba vonulása alkalmából, több évtizedes művészi munkássága elismeréséül szintén a Szocialista Magyarországért Érdemrend kitüntetést adományozta az Elnöki Tanács.

A kitüntetéseket Pozsgay Imre kulturális miniszter adta át.

◆

— **Barátsági est.** A Hazafias Népfront Budai I. körzeti bizottsága Pécs, Kossuth Lajos u. 81. sz. alatti párthelyiségben 1978. május 12-én 17 órakor magyar—vietnami barátsági estet rendez vietnami filmek vetítésével.

— **Néptáncbemutató.** Ma délelőtt tartják Pécsett, a FEK-ben a megye 15 kisdobos és úttörő néptáncegyüttesének bemutatóját. A győztes a júniusi kecskeméti országos bemutatón képviseli Baranyát. Jó idő esetén a déli órákban a részt vevő csapatok utcai táncbemutatót tartanak a Színház téren.

◆

Kórházi felvételes ügyeletek

Mindennapos felvételi ügyeletek gyermekbelbetegek részére: Pécs város: POTE Gyermekklinika, Szigetvár város és járás, a pécsi és a volt selyei járás: Megyei Gyermekkórház. Gyermeksebészeti, gyermekfülészeti betegek, égett és forrázott gyermekek részére páratlan napokon: POTE Gyermekklinika, páros napokon: Megyei Gyermekkórház Pécs és a megye egész területéről. Felnőtt belgyógyászat, sebészet, baleseti sebészet: I. sz. klinikai tömb. Égési sérülések: Honvéd Kórház. Koponya- és agysérülések: Idegsebészet. Felnőtt fül-orr-gégészet: POTE Fül-, Orr-, Gégeklinika.

SOS-ÉLET telefonszolgálat hívószáma 12-390, este 7-től reggel 7 óráig.

ÉJSZAKAI ÜGYELETES GYÓGYSZERTÁRAK:

I. ker. Pécs-Vasas II., Bethlen Gábor u. 8. sz. 10/52. sz. gyógyszertár, Pécs-Meszes, Szeptember 6. tér 1. sz. 10/3. sz. gyógyszertár. II. ker. Pécs, Kossuth L. u. 81. sz. 10/8. sz. gyógyszertár, Pécs, Munkácsy M. u. 4. sz. 10/9. sz. gyógyszertár. III. ker. Pécs, Veress E. u. 2. sz. 10/7. sz. gyógyszertár.



Megtalálták a 7. századot.



Csizmás kandúr a világ körül

— **Kinevezés.** Az oktatásügyi miniszter Bolla Ferencet, a Pécsi Tanárképző Főiskola főigazgatói hivatalának vezetőjét az intézmény főtitkárává nevezte ki. A tanárképző főiskolák közül elsőként Pécsett töltötték be az újonnan létesített főtitkári tisztséget.

— **Baranyai lövészek — országos bajnokok.** A győzelem napja alkalmából Budapesten több száz magyar és külföldi versenyzővel rendezték a tartalékosok lövészversenyének országos egyéni- és csapatbajnokságát. A versenyen szép baranyai eredmények születtek: egyéniben Jillek Szabolcs új országos csúccsal megnyerte a pisztolylövészetet, a pisztoly—géppisztoly összetettben bronzérmet szerzett; a Jillek Szabolcs, Bayer László, Kisdaróczi János, Polyák Dénes, Takács Ferenc összetételű pisztolycsapatunk is új országos csúccsal lett bajnok, míg összetettben Baranya MHSZ-csapata a 6. helyen végzett.

— **A lánctalpas szeméttoló** és -tömörítő ismét dolgozik Pécsett, a Kénesi úti szeméttelepen. Hosszú időn át nehezen találtak alkatrészt az elromlott kormányú megjavításához. Végül is a Mecseki Ércbányászati Vállalat patronáló brigádjai segítettek, társadalmi munkában új vezérlőtengelyt csináltak.

— **Megnyílt a néprajzi kiállítás.** Május 9-től újból látható a Janus Pannonius Múzeum Baranya népe című néprajzi állandó kiállítása a Rákóczi út 15. sz. alatti múzeumépületben. Naponta 10—13 és 15—18 óra között tekinthető meg. Szünnap hétfőn. A földszinti kiállítóhelyiségben foglalkoztatóterem létesült, ahol az általános iskolai rajzoktatás tantervének népművészeti ismeretanyagát sajátíthatják el a tanulók, tanáraik irányításával. Az órák lebonyolítását a múzeum közművelődési osztálya előzetes bejelentésre május végéig biztosítja.

A HÉT FILMJEI

MEGTALÁLTÁK A 7. SZÁZADOT

A nagysikerű De hová tűnt a 7. század című vígjáték folytatásaként készült el a Megtalálták a 7. századot című színes, francia film, amelyben a csapatától elszakadt, kalandos helyzetekbe bonyolódó három katona sorsát követik nyomon az alkotók.

CSIZMÁS KANDÚR A VILÁG KÖRÜL

A színes, szinkronizált japán rajzfilmben régi kedves ismerőssel, a Csizmás kandúrral találkozhatunk ismét — mindenekelőtt a legfiatalabb korosztály, elsősorban a gyermekek örömére.

Esküvő

KOVÁCS ÉVA
és
KISPAP LAJOS

szeretettel értesítik kedves ismerőseiket, hogy 1978. május 13-án 16.00 órakor házasságot kötnek a pécsi központi házasságkötő teremben (Hunyadi út 2.).

PINTÉR EDIT
és
PREKESZTICS FERENC

szeretettel értesítjük kedves ismerőseinket, barátainkat, hogy 1978. május 13-án 18.30 órakor házasságot kötünk a pécsi központi házasságkötő teremben (Hunyadi út 2.).

◆

— **Jubileumi közgyűlés Bécsben.** Bihari Ottó akadémikus, a Magyar Tudományos Akadémia Dunántúli Tudományos Intézetének igazgatója, a Társadalomtudományi Kutatásokat és Dokumentációt Koordináló Európai (bécsi) Központ igazgatótanácsi tagjaként Bécsben, május 9—12-e között jubileumi közgyűlésen vesz részt.

— **„Vaddisznó-ekét"** őriz portáján Pécsett, az egyik legidősebb bolgárkertész, Bonev Antal. A vasból készült, legalább százéves, lóvontatta eszközt már nem használja ettől a tavasztól, mert eltörött. A hajtószár és az eketartó kovácsoltvasból, finom, lágy ívelésű, remek kézimunka. Az eke többi részei gyári eredetűek. Készült a felirat szerint Ulmban, az acél-márkajelzésen egy támadó vaddisznó látható. Pontos szövege: „Gebrüder Eberhain Ulm Donau Germany".

— **Szezonkezdet.** A Balaton-part SZOT üdülőiben szerdán fogadták az első turnus beutaltjait. A nyáron tíz turnusban mintegy 130 ezer vendéget fogadnak a SZOT balatoni nyaralóházaiban. A vállalati üdülőházakat is hozzászámítva, mintegy 400 ezren töltenek el átlagban két hetet a Balatonnál.

04—05—07

Tolna megyében a dombóvári Unió Szövetkezet 1. számú gumiüzemében felrobbant egy gumitejjel töltött hordó, s a közelben tartózkodó Móricz Pál 29 éves segédmunkás, dombóvári lakos olyan súlyos sérülést szenvedett, hogy a helyszínen meghalt. A baleset körülményeinek tisztázására és a felelősség megállapítására a rendőrség szakértő bevonásával folytatja a vizsgálatot.

✲

A sajtóban április 28-án megjelent felhívás nyomán, a lakosság bejelentése alapján a rendőrség megtalálta és szüleinek átadta Csaba Katalin 11 éves budapesti kislányt.

✲

Halálos üzemi baleset Zobák-bányán. Az egyik telepi fejtésből a láncos kaparón szállított nagy méretű kőzetdarab kisodort a helyéről egy fémtámot. Ez Szőke Péter 32 éves komlói vájárt nekiszorította egy másik fémtámnak. Szőke Pétert életveszélyes sérülésekkel szállították a komlói kórházba, ahol műtéttel sem tudták megmenteni az életét. A Bányaműszaki Felügyelőség a tegnapi tragikus baleset körülményeinek tisztázására a rendőrséggel együttes vizsgálatot indított.

✲

Összeütközött tegnap egy motorkerékpár és egy autóbusz Lothárd belterületén. A baleset következtében a motorkerékpár vezetője, Luzsics Mihály 49 éves boltvezető a helyszínen meghalt. A rendőrség az ügyben folytatja a vizsgálatot.

— **Teázzunk!** Megjelent az első hazai filteres gyógytea, a kamilla, ami bizonyára gyorsan népszerűvé válik kedvelői körében. Kaphatók Pécsett a svájci gyártmányú, vízben azonnal oldódó granulált gyógytea-keverékek is. A sláger azonban minden bizonnyal a fémdobozokba csomagolt négyféle eredeti indiai tea lesz.

— **Felújítják** a mecsekpölöskei vasúti átjáró útburkolatát a komlói költségvetési üzem dolgozói. A 350 ezer forint értékű munkákat a jövő héten kezdik.

— **Tűzvédelem '78.** Pénteken délelőtt 10 órakor nyitják meg Pécsett a FEK-ben a tűzvédelmi kiállítást, mely a lakóházi tűzvédelem mellett bemutatja az utóbbi évek jelentősebb baranyai tűzeseteinek fényképeit, tárgyi anyagait. A kiállításon a tűzvédelmi témában hirdetett gyermekrajz pályázat lesikerültebb műveit is kiállítják.

◆

A Zöldért mai árai

Az új kelkáposzta ára, 25 dkg fölött 4.80 Ft, a 15 dkg fölötti fejessaláta 1,50, a 12 dkg fölötti 1,00 Ft-ba kerül. Az első osztályú, öt darabból álló zöldhagymacsomó 1,40, míg a 10 darabból álló másodosztályú ára 1,00 Ft. A kék karalábé darabja nagyság szerint 4,40, illetve 3,40; a fehér karalábé 3,40, illetve 2,80. A melegházi uborka kilója 36 forint, a paradicsom ára még mindig magas: 1 kg 60 Ft-ba kerül. Az első osztályú tölteni való paprika darabja 6 Ft, a másodosztályú 4,40. A hegyes, erős paprika darabja 3,70 és 3,00 Ft között mozog, míg a másodosztályú ára 1,20. A tisztított karfiol kilogrammja 52 forint, a tisztított paraj 8,40 és a tisztított sóska 9,00 Ft. A zöld fokhagyma, amelyből három darab van egy csomóban, 25 mm felett 3 Ft, 15 mm felett 2 Ft.

◆

— **Halász Judit Pécsett.** A népszerű színművésznő tegnap délután a József Attila Művelődési Házban, este az Ifjúsági Házban Radnóti Miklós verseiből válogatott, nagy sikerű önálló műsort adott. Közreműködött a Bojtorján együttes.

tegnap történt

A Magyar Népköztársaság Művészeti Alapjának vezetői tartottak tájékoztatót tegnap délután Pécsett, a Nevelők Házában, a Dél-dunántúli Művészeti Szövetségek vezetői számára új törekvéseikről, célkitűzéseikről. A tájékoztatón — amelyen többek között Antal Gyula, az MSZMP Pécs városi Bizottsága osztályvezetője, Szabó Árpád, az MSZMP Baranya megyei Bizottsága munkatársa és Bernics Ferenc, a Baranya megyei Tanács művelődésügyi osztály vezetője is megjelent —Rétfalvi Sándor, a Magyar Képzőművészek Szövetsége Dél-dunántúli Területi Szervezetének művészeti titkára köszöntötte a művészeti szövetségek, a Művészeti Dolgozók Szakszervezete, a városi és a megyei tanács művelődésügyi osztályai képviselőit. Ezután Vészics Ferenc, a Művészeti Alap igazgatója, Török Béla gazdasági igazgatóhelyettes és Borbély Károly művészeti igazgató adott tájékoztatást a bevezetésre kerülő szervezeti és ügyviteli intézkedésekről, a Művészeti Alap művészetpártoló és orientáló tevékenységének korszerűsítéséről. A tájékoztatót vita követte.

✲

A Magyar Népköztársaság Elnöki Tanácsa táviratban fejezte ki részvétét a Román Szocialista Köztársaság Államtanácsának Péterfi István, a román Államtanács alelnöke elhunyta alkalmából. A bukaresti magyar nagykövetség képviselője koszorút helyezett el Péterfi István sírjára.

Lapzárta

Berlinben hivatalosan bejelentették, hogy Gromiko csütörtökön hivatalos látogatásra a Német Demokratikus Köztársaságba érkezik.

Gierek szerdán fogadta Tito elnök személyes küldöttét. Megállapodtak, hogy Gierek május első felére tervezett jugoszláviai hivatalos, baráti látogatását rövid idővel elhasználják.

Bukarestben bejelentették, hogy a hónap második felében Nicolae Ceausescu a Kínai Népköztársaságba utazik.

Prágában bejelentették, hogy szerdán a csehszlovák légiforgalmi társaságnak a Prága—Brno vonalon menetrendszerűen közlekedő IL 18-as repülőgépét egy terrorista csoport eltérítette útvonaláról. A gép az esti órákban az NSZK-beli Majna-Frankfurt repülőterén szállt le. Az utasokról és a gép személyzetéről az ottani csehszlovák képviseleti szervek gondoskodtak. A csehszlovák hatóságok kérték a repülőgép visszaszolgáltatását és a géprablók kiadását. A csehszlovák közlemény hozzáfűzi, hogy a géprablás körülményeinek felderítésére vizsgálat indult.

A londoni Wembley stadionban szerdán este rendezték meg a labdarúgó BEK 1978. évi döntőjét. A Liverpool a tavalyi évhez hasonlóan ebben az esztendőben is megszerezte a kupát, közel jár ahhoz, hogy az Ajax és a Bayern sorozatát „utolérje". Liverpool—FC Brügges 1:0 (0:0). 92 ezer néző. V.: Corver (holland). — Góllövő Dalglish (64. p.).

A RÁDIÓ ÉS TELEVÍZIÓ MŰSORÁBÓL

RÁDIÓ

KOSSUTH RÁDIÓ

8.27: Visszapillantás — 1947—1977. 8.57: Nemzetközi mesefesztivál. 9.14: Operarészletek. 10.05: Iskolarádió. 10.30: Ketten gyártják, de csak az egyik adja. 10.45: Vezényel a szerző. 11.40: A Balogh-család. Veres Péter regénye. XXII. 12.35: Melódiakoktél. Közben: 13.15: Házunk tája. 13.30: A Melódiakoktél folytatása. 13.59: Az én cseh utam. I. 14.37: Dalok a Nagy Honvédő Háború hőseiről. 15.10: Sosztakovics-művek. 15.28: Ezeregy délután. 16.10: Népi zenekarok felvételeiből. 16.36: Bemutatjuk új operafelvételeinket. 17.07: Jelentés a magyar szakaszról. 17.32: Grieg: Peer Gynt — kísérőzene. 18.15: Kritikusok fóruma. 19.15: Világszínház. Sámson. Rádióváltozat. 20.28: Népdalest. 21.29: Szociológiai figyelő. 22.20: Új operalemezeinkből. Közben: 22.55: Romano kongresszus Genfben. 23.10: Az operaközvetítés folytatása.

PETŐFI RÁDIÓ

8.05: Vámosi János énekel. 8.20: Tíz perc külpolitika. 8.33: Slágermúzeum. 9.15: A Harmónia Koncertfúvószenekar játszik. 9.33: Vidám könyvespolc. 10.00: A zene hullámhosszán. 11.55: Ifjúsági könyvespolc. 12.00: Népi zene. 12.33: Szolnoki stúdiónk jelentkezik. 12.55: Wieniawski hegedűművek. 13.25: Édes anyanyelvünk. 13.30: Zenevár. 14.00: Sportvilág. 17.00: Zenei Tükör. 18.00: Mindenki iskolája. 18.33: Hétvégi panoráma. 19.55: Slágerlista. 20.33: Diákkönyvtár hangszalagon. 21.31: Klasszikus operettekből. 22.33: Világtörténelem dióhéjban. 22.43: Népdalok. 23.20: Dzsesszfelvételekből.

HARMADIK MŰSOR

14.05: Szimfonikus zene. 15.50: Könyvszemle. 16.03: Új lemezeinkből. 16.36: Mi a véleményed? 16.56: Ötórai tea. 18.05: Monteserrat Caballé énekel. 18.35: A Vectumov duó hangversenye. Közben: kb. 19.15: Iskolarádió. 19.33: A hangversenyközvetítés folytatása. 20.15: Bruckner: V. szimfónia. 21.35: Durkó Zsolt műveiből. 22.06: Kilátó.

PÉCSI RÁDIÓ

17.00: Hírek. 17.05: Hanglemezbarátok között. 17.25: Nyugdíjban, de nem tétlenül . . . Beszélgetés Sebes Gusztáv egykori labdarúgó szövetségi kapitánnyal. Riporter: Belénessy Csaba. 17.35: Papp Zoltán feldolg.: Cigányszvit. A Pécsi Nemzeti Színház énekkarát és kamaraegyüttesét Papp Zoltán vezényli. Szólót énekel Nagy Józsa. 17.45: Kertbarátok műsora. A palántanevelés és ültetés. 17.50: Gilbert Bécaud énekel. 18.00: Dél-dunántúli híradó. 18.15: Könnyű fúvósmuzsika. 18.30: Szerb-horvát nyelvű műsor. A bajai ifjúsági tamburazenekar játszik. — Portrék a bácsalmási ruhagyárból. Szerkesztőriporter: Filákovity István. — Zvonko Bogdan bunyevác dalokat énekel. — Hírek. 19.00: Német nyelvű műsor. Hírek. — Élenjárók. Riportműsor a kitüntetett bólyi Kossuth Tsz dolgozóiról. Szerkesztőriporter: Gráf Vilmos. — Kívánsághangverseny. 19.30: Műsorzárás.

MAGYAR TV

8.59: Tévétorna. 9.05: Fizika (ált. isk. 6. oszt.). 11.05: Kémia (7. oszt.) 12.05: Földrajz (7. oszt.) 14.45: Iskolatévé: Fizika. 15.20: Kémia. 15.45: Földrajz. 16.58: Hírek. Kubai est. 17.05: Bevezető. 17.10: Havannai hívogató. Zenés riportműsor. 17.55: A házikó. Kubai rövidfilm. 18.10: Katonasportolóinkkal a kubai spartakiádon. Dokumentumfilm. 18.30: Versek, dalok — Kubából. 18.50: A magyar fiatalok készülődése a XI. VIT-re. 19.00: Kubai ritmusok. 19.10: Esti mese. 19.20: Időseb bek is elkezdhetik. Tévétorna. 19.30: Tv-Híradó. 20.00: Nivaldo Herrera Sardinas-nak, a Kubai Rádió és Televízió elnökének üdvözlete. 20.05: „A történelem majd feloldoz engem." Fidel Castro. 21.25: Az utolsó vacsora. Magyarul beszélő kubai film. 23.20: Tv-Híradó 3.

MÁSODIK MŰSOR

18.13: Világnézet. Az erkölcs. 18.55: Francia nyelvtanfolyam. III/12. 19.10: Orosz nyelvtanfolyam. A második hivatás. 19.30: Tv-Híradó. 20.00: A Telesport technikai magazinja. 20.20: Az én dalom hozzád. Vicky Leandros műsora. NSZK zenés film. 21.05: Tv-Híradó 2. 21.25: Reklámműsor. 21.30: Délsarki nyár. Ausztrál rövidfilm. 22.00: Expedíció a sivatagban.

JUGOSZLÁV TV

16.40: Magyar nyelvű tv-napló. 17.00: A győzelem napja — gyermekműsor. 17.45: Tudósítás a koszovói KSZ konferenciájáról. 18.15: Tudomány. 18.45: Vetélkedő. 19.15: A konyha nagy mestereinek kis titkai. 19.20: Rajzfilm. 20.00: Külpolitika. 20.50: Dimitrije Tucovic — drámasorozat. 22.00: A koszovói KSZ konferenciájának krónikája. 22.15: Bosznia és Hercegovina KSZ kongresszusának krónikája. 22.30: Folk — Art — balettműsor. 23.00: Ökölvívó vb — szemle.

MÁSODIK MŰSOR

17.05: Népi muzsika. 17.35: Labdarúgás: Hajduk—Velez. 20.00: Maziszem. 23.30: Huszonnégy óra.

Demokratizálás és agrárreform

Az afgán államfő nyilatkozata

Nur Mohammed Taraki, az Afganisztáni Demokratikus Köztársaság Forradalmi Tanácsának elnöke, miniszterelnök, a kabuli rádióban elhangzott nyilatkozatában az új kormány politikájáról adott tájékoztatást.

A közeljövőben Afganisztánban demokratikus agrárreformot hajtanak végre a dolgozó parasztság érkekében. Megszüntetik a még meglévő feudális és prefeudális viszonyokat, tudományos tervezés alapján megerősítik a gazdaság állami szektorát, demokratizálják a társadami életet és más radikális reformintézkedéseket foganatosítanak, hatékony lépéseket fognak tenni az elnyomás minden formájának felszámolása érdekében.

Külpolitikai téren az új kormány az el nem kötelezettség elvét vallja: kapcsolatot kíván létesíteni valamennyi szomszédos országgal s sokoldalú, baráti kapcsolatok kiépítésére törekszik nagy északi szomszédjával, a Szovjetunióval — hangoztatta rádióbeszédében Afganisztán állam- és kormányfője.

A brit külügyminiszter a szovjet kapcsolatok fejlesztéséről

Az angol—szovjet kapcsolatok javításának fontosságát hangsúlyozta David Owen brit külügyminiszter. Kijelentette: Anglia szempontjából képtelenség volna, ha külpolitikájában nem törekednék a Szovjetunió érdekeinek mélyebb megértésére. A Szovjetunió a világ egyik leghatalmasabb állama, politikája érintkezik Nagy-Britannia és szövetségesei nemzeti érdekeivel.

David Owen a továbbiakban rámutatott: párbeszédet kezdve a Szovjetunióval — különböző kérdésekről és különböző szinteken — azt reméljük, hogy sikerül olyan kölcsönös viszonyt létrehozni, amely minimumra csökkenti az országaink közötti meg nem értést, és — az ideológia, valamint az érdekek különbözősége ellenére — mélyíti a kölcsönös megértést.

A szovjet—brit kereskedelmi kapcsolatokról szólva David Owen hangsúlyozta, hogy ezen a téren Anglia elmarad Franciaország és az NSZK mögött, amelyek nagy jelentőséget tulajdonítanak a Szovjetunióhoz fűződő gazdasági kapcsolataik megszilárdításának.

Az elmúlt 25 év tapasztalata bizonyítja, hogy a kelet és nyugat országai között jó és megbízható kapcsolatok létesítése égetően szükséges. Az angol kormány határozott szándéka, hogy a Szovjetunióval való kapcsolatok javításának útján haladjon.

A PFSZ nyilatkozata

A Palesztinai Felszabadítási Szervezet szóvivője, Mahmud Labadi szerdán Libanonban tett nyilatkozatában a PFSZ elhatárolta magát a Dél-Libanonban állomásozó ENSZ-erők, az UNIFIL alakulatai és a PFSZ hivatalos irányvonalával szembehelyezkedő palesztin fegyveresek között kedden lezajlott összetűzéstől.

Szerdán napvilágot látott hírek szerint egy gerillaegység a délkelet-libanoni Kaukaba helységben megtámadta a kéksisakosok egy norvég alakulatát és megpróbálta elfoglalni állásait. Értesülések szerint a tűzpárbajban egy palesztinai fegyveres meghalt, egy norvég katona pedig megsebesült.

„Nem fogjuk megengedni, hogy incidensek megkérdőjelezzék hivatalos politikánkat, mely az ENSZ-erőkkel való békés egymás mellett élésen alapul" — jelentette ki Mahmud Labadi.

24 ÓRA A NAGYVILÁGBAN



Olaszország gyászolja Aldo Morót. Temetése napját még nem tűzték ki. Golyókkal átlyuggatott holttestét a római egyetem igazságügyi kórbonctan intézetében vizsgálják. A gyilkosok tizenegyszer lőttek rá közvetlen közelről, szívére célozva. Az első vizsgálatok kiderítették azt is, hogy feltehetően a március 16-án történt elrablásakor is megsebesült, sebét azonban nem kezelték, s az elmérgesedett.

A képen: az olasz szakszervezetek Rómában tömegtüntetésen emlékeztek Aldo Moróra és országszerte tiltakozó sztrájkokat tartottak a fasiszta gyilkosság megbélyegzésére.

Losonczi Pál részvéttávirata

Az Elnöki Tanács elnöke Aldo Morónak, az Olasz Kereszténydemokrata Párt elnökének halála miatt táviratban fejezte ki részvétét Giovanni Leone olasz köztársasági elnöknek és az elhunyt olasz politikus családjának.

◆

Lemondott az olasz belügyminiszter

A Moro-ügy drámai végkifejlete nyomán szerdán benyújtotta lemondását Francesco Cossiga olasz belügyminiszter, közölték este hivatalosan Rómában. A belügyminiszter Andreotti miniszterelnökhöz intézett levelében közölte, azért nyújtotta be lemondását, hogy a parlament „szabad kezet kapjon az állásfoglaláshoz" a rendfenntartó erők Moro elrablásakor indított akcióival kapcsolatban. Egyidejűleg leszögezte, hogy „magára vállalja a teljes politikai felelősséget" a Moro-ügyben folytatott akciókért.

Cossiga lemondása előtt az Olasz Szociáldemokrata Párt (PSDI) vezetősége felkérte Andreotti kormányfőt; „a parlamentben adjon pontos választ arra, hogy belügyminisztériumi és igazságügyminisztériumi szinten kit terhel felelősség" Moro haláláért. Elmarasztalta a „biztonsági szervek által elkövetett igen súlyos mulasztásokat" is, és a rendfenntartó erők „erkölcsi lefegyverzéséről" beszélt.

A római törvényszéki orvostani intézet által szerdán este kiadott boncolási jegyzőkönyv szerint Aldo Morót — a korábbi jelentésekkel ellentétben — kedden reggel 9 óra körül gyilkolhatták meg, tehát négy órával azt megelőzően, hogy holttestét egy gépkocsi csomagtartójában megtalálták.

◆



Nem véletlen... Nyugatnémet lapok címei és képei a Moro-tragédiáról. A terrorizmus sajnos még nem végleges emlék.

◆

✦ *ATHÉN: Karamanlisz görög miniszterelnök szerdán átalakította kormányát. Politikai helyzetelemzők értékelése szerint a kormányátalakítás a közös piaci csatlakozást előkészítő jelentős reformok jegyében zajlott le.*

✦ *NEW YORK: Az Egyesült Nemzetek Szervezete ünnepélyesen megemlékezett a szovjet népnek a hitleri fasizmus és militarizmus felett aratott győzelme 33. évfordulójáról.*

✦ PEKING: Hua Kou-feng, a kínai államtanács elnöke, a Kínai Kommunista Párt KB elnöke, szerdán hatnapos hivatalos látogatása végeztével elutazott a Koreai Népi Demokratikus Köztársaságból. Az Új Kína hírügynökség által közölt nyilatkozatában kijelentette, hogy Kim Ir Szen elnökkel folytatott megbeszélései szívélyes, baráti légkörben zajlottak le, s hangsúlyozta: látogatása „nagymértékben befolyásolja a továbbiakban a KNDK és Kína közös harcát". Rámutatott, hogy tárgyalások során Kim Ir Szen elnökkel „azonos nézetekre" jutottak. Kim Ir Szen a phenjani rádióban tett keddi nyilatkozatában „történelmi eseménynek" nevezte Hua Kuo-feng látogatását. Hangoztatta, hogy a két ország közt meglévő szoros baráti kapcsolatokat a jövőben tovább erősítik és fejlesztik.

✦ *SAN JOSÉ: Rodrigo Carazo Odio, a Costa Rica-i Köztársaság elnöke és az ország új keresztényszocialista kormánya vasárnap megkezdte az 1978—1982 időszakra szóló négyéves hivatali megbízatását. Az új elnök vasárnapi beiktatási ünnepségén 60 állam képviselői vettek részt, köztük Magyarország küldöttsége Katona Imrének, az Elnöki Tanács megbízott titkárának vezetésével.*

✦ TOKIÓ: Ranódy László rendező Árvácska című alkotásának bemutatásával kedden este nagyszámú közönség előtt magyar filmfesztivál kezdődött a japán főváros Roon művelődési központjában. Az elkövetkező napokban Fábri Zoltán Körhinta és Hannibál tanár úr, valamint Jancsó Miklós Szegénylegények című filmjét vetítik.

✦ *BEIRÚT: Jasszer Arafat, a PFSZ vb-elnöke szerdán rövid látogatásra Rijadba érkezett. Arafat a közel-keleti helyzet legutóbbi fejleményeiről Fahd herceggel, a kormányfő első helyettesével és más hivatalos személyiségekkel tanácskozott.*

Kommentár

Csatazaj és szavazás

Úgy kezdődött, hogy visszalőttünk. A közismert szólásmondást nem alaptalanul idéztük. Libanonban egyre ismétlődnek, s mind nagyobb aggodalomra adnak okot az összetűzések az ENSZ-erők és különböző színezetű fegyveres osztagok, köztük bizonyos palesztin erők között.

Nem titok, hogy a palesztin mozgalmon belül sokféle irányzatot tartanak nyilván. Jasszer Arafat, a PFSZ elnöke és Kurt Waldheim többszöri érintkezése meggyőzően bizonyítja, hogy a reálpolitikus palesztin vezető köré tömörültek támogatják a világszervezet „kék sisakosait" a libanoni rendfenntartásban. Csakhogy közben Dél-Libanonban éppúgy, mint Bejrútban újabb és újabb incidensek mérgezik a levegőt. Akik a felelőtlen lövöldözéssel szítják a feszültséget, talán tudatosan, talán elvakultan cselekednek, de mindenképpen az izraelieknek tesznek szolgálatot: hivatkozási alapot, ürügyet teremtenek a dél-libanoni csapatkivonás lassítására, a megszállásra.

Akárcsak a libanoni lövöldözések, az sem válik a közel-keleti béke javára, hogy Washingtonban csütörtökön szavaz a szenátus külügyi bizottsága az Izraelnek, Szaud-Arábiának és Egyiptomnak szállítandó korszerű harci gépekről. Egy kompromisszum körvonalai bontakoznak ki: Izrael netán a jelzett 90 darab F—15-ös és F—16-os gépnél többet is kapna, ha Szaud-Arábia szavatolná, hogy a 60 hasonló típusú gépet nem használja föl Izrael ellen.

Sem a dél-libanoni dombok, a bejrúti városnegyedek felől időnként felhangzó fegyverropogás, sem a washingtoni törvényhozás jól időzített szavazása nem megnyugtató. Az ENSZ főtitkára nem alaptalanul adott hangot aggodalmának a libanoni helyzet értékelésében. Az sem véletlen, hogy Waldheim ismételten és nyomatékosan a Biztonsági Tanács március 19-i, 425. számú határozatának megvalósítására szólította fel az érdekelteket. A tűzszünet megtartása és az izraeli csapatok haladéktalan kivonása Dél-Libanonból kétségkívül sarkalatos pont. De éppoly fontos lenne a térségbe áramló fegyverszállítások fölfüggesztése. Erről viszont Washington hallani sem akar.

Gyapay Dénes

Vendégünk volt:

Dr. Radó Sándor



Frissek és üdék a virágok a hősök sírjain, emlékműveiken. Szépek és szomorúak, mint minden halottnak szánt virág. A kegyelet szigorú emlékezete és szomorúsága egyesül bennük a túlélők, az élők, a békét élvezők — emberéletek millióinak árán kivívott — boldogságával. Béke van.

Ennek a sok vérrel kiharcolt, kicsikart békének a jelentőségét hangsúlyozta mindenekelőtt *dr. Radó Sándor* Kossuth-, Állami- és Lenin-díjas professzor, földrajztudós, a fasizmus elleni harcban elévülhetetlen érdemeket szerzett hajdani hírszerző, a *Dóra jelenti* című világhírű memoárkötet szerzője is, amikor a Pécsett járt és előadást tartott a győzelem napja alkalmából.

— Boldogok lehetünk, hogy 33 évvel a háború után azt mondhatjuk: a történelem során Európában először adatott meg az embernek egy ilyen időtartalmú béke. És különösen fontos dolognak tekinthetjük azt, hogy ezalatt az idő alatt Magyarországnak nem volt része semmiféle háborúban, emberek gyilkolásában — mondta *Radó* professzor.

A nagy időket megélt, világszerte ismert tudós, akinek személy szerint is valamennyien hálásak lehetünk sorsunkat mélyen érintő helytállásáért, méltó emlékezetűvé tette ezt a kései Győzelem napját mindazokban, akik a maga teljességében érzékelték jelenlétét, fölfogták szavait Pécs városában 1978. május 9-én. Azokat a hallgatóit érintette — rázta meg kézfogása, futó pillantása, rövid visszaemlékezése, akik elgondolkodtak már azon, mit jelentett az, hogy néhány évvel Hitler hatalomrajutása után Európa fasiszta világrész lett... Akik megpróbáltak már az adottól eltérő történelmi alternatívát is elgondolni. Akik elképzelték csak egyszer is magukban, mivé lettek volna, ha a „hárommillió koldus országa" a náci Németország fasiszta tartományává prolongálódik. Akárcsak néhány évre vagy néhány hónapra...

— Hogy milyen volt a lelkiállapotom hírszerzői tevékenységem éveiben? Genfben a német nácik fenntartottak és működtettek egy mozit. Elmentem, hogy megnézzem az egyik híradót. A film azt mutatta, hogy a németek már ott vannak a Leningrád melletti pulkovói magaslaton, teleobjektívjeikkel belátják az egész várost. A nézők ennek a híradófilmnek a láttán azt hihették, hogy valóban sikerül nekik elfoglalni Lenin városát, a Szovjetunió bölcsőjét... Mint ismeretes, 900 ezer ember halt meg azért, hogy ez be ne következhessen. Mikor éreztem a legnehezebb helyzetben magamat? A legnagyobb megrázkódtatás volt a számomra, amikor a németek 1941 júniusában megtámadták a Szovjetuniót...

Radó professzor svájci hírszerzői tevékenysége alatt mintegy hatezer rádiótáviratot továbbított Moszkvába. Azokat, azonban, akiktől fölöttébb fontos információi származtak nem ismerte, nem tudott róluk. *B. Ruland* két évvel ezelőtt magyarul is megjelent könyve fölfedte kilétüket.

Megkértem Radó elvtársat, mondja el, módosulnak-e a *Moszkva szemei* című könyvbe foglalt információk által a Dóra jelenti-ben leírtak?

— A *Moszkva szemei* az én számomra óriási meglepetés, ugyanakkor elégtétel volt, hiszen a nyugati sajtó eleinte azzal jött, hogy a németek azért vesztették el a háborút, mert mi ott Svájcban ellenük dolgoztunk. Később rájöttek, hogy ez rossz antipropaganda: a szovjet hírszerzés jól dolgozott, ők viszont egy ormestert sem tudtak maguknak beszervezni a szovjet hadseregből... Ezután egy másik hullám következett, azzal vádoltak, hogy kávéházi fecsegés amit írtam, és hogy az ujjamból szoptam ki az egészet. Egyébként a könyv teljesen hiteles. A múlt héten kaptam a hírt, hogy szerzőjét véletlenül halálra gázolták...

Radó elvtárs *Egon Erwin Kish*-t, *Bergsont* és a század sok más páratlan alakját ismerte — mint az memoárkötetéből kitűnik. E téren is meghökkentő szerénységre vall, hogy csupán megemlíti a velük való barátságot, találkozásokat, ismeretségeket. És amit ugyancsak éppen megemlít: a hírszerzői tevékenységét követő súlyos további megpróbáltatásokat, amelyeket átélve sem változott meg... Elvhű kommunista maradt.

— Nem tervezi-e netán olyan memoárkötet megírását, vagy a már meglévő kibővítését, amely elsősorban kimagasló értékű kultúr- és tudománytörténeti élményeit, munkásmozgalmi tapasztalatait, ismereteit rögzíti?

— Nem tervezek ilyesmit. Földrajzzal foglalkoztam és foglalkozom. Most a nemzetközi Almanach kiadásán dolgozom — az 1600 oldalas munkából még 250 oldal van vissza. Ezen kívül mindennapos hivatali teendőimet látom el, mindennap bejárok a Térképészeti Hivatalba. Memoárjaim tulajdonképpen antimemoárok, ahogyan *Malraux* nevezte a magáéit...

Az események tehát véget értek, de nem fejeződtek be... A hírszerző ismét tudósként dolgozik. A tudós 79-edik évét taposso. Az író hallgat. Nincs ideje. Pedig páratlan volna az, amit még elmondhatna. Csak a személyével beszél és jelenlétével. Nekünk viszont több kellene. Sokkal több, mindaz, amit szerényen elhallgat.

Bebesi Károly

Régóta közismert, hogy a baktériumok, illetve különböző gombák jelentős szerepet játszanak a vegyi folyamatokban: elég, ha csak az élelmiszeripar területéről említünk néhány példát. Jelen vannak a szeszes erjedésnél, az ecet- és sörgyártásban, nélkülözhetetlenek a sajtok és egyéb tejtermékek előállításánál, vagy jelentőségük egyáltalán nem elhanyagolható a gyógyszeriparban. Említhetjük a talajban végbemenő baktériumos folyamatokat, valamint az ércek és kőzetek kialakulásában játszott szerepüket. Az utóbbi évtizedekben a kutatók figyelme a különböző mikroorganizmusok felé irányult, amelyek képesek arra, hogy az ércből kioldják a fémet. A hazai kutatások alig több mint másfél évtizedes múltra tekintenek vissza, az eredmények figyelemre méltók. A közelmúltban Pécsett rendezték azt az országos konferenciát, amely a hazai eredményeket először volt hivatott értékelni. Tudomány-Technika oldalunkat, az elhangzott előadások alapján állítottuk össze abból a célból, hogy tájékoztassuk olvasóinkat a munkát végző baktériumokról.

Salamon Gyula

Bányaművelés baktériumokkal?

Keresik a legaktívabb törzset

A Mecseki Ércbányászati Vállalatnál tíz esztendeje kezdődtek a kutatások

Az urántermelés a kilencvenes évek elejére várhatóan jelentősen növekszik világszerte. A jelenleg ismert érckészlet és annak minőségét figyelembe véve, ez a termelési volumen csak úgy érhető el, ha a hagyományos — főleg az elődúsított ércet feldolgozó — üzemek mellett, a szegényércek és az ércmezők feldolgozása is megoldódik: erre a baktériumokkal intenzifikált lúgozás ad lehetőséget.

A kanadai Stanrock Uránium Mines Ltd-nél 1964-ben az érc minőségének romlásával jelentősen megnőttek a bányaművelés költségei, ezért még abban az esztendőben, az egész bányaüzemet a baktériumos művelésre állították át. Ennek eredményeként már 1965 nyarára igen lecsökkent a termelési költség. Mivel a lúgozó oldatban jelentős mennyiségű tórium és ritkaföldfém oldódott, az yttrium iránti kereslet nagymértékű emelkedése folytán kilogrammonként további 3,3 dollár nyereséget értek el. A bányavállalat termelése, a baktériumos kilúgozás üzemszerű megvalósításával gazdaságossá vált.

A MÉV Kísérleti, Kutatási és Automatizálási Üzemében immár tíz esztendeje folynak ilyen irányú kísérletek. Az uránércek baktériumos lúgozásáról szóló híradások elsősorban a savas közegben végzett kioldás részleteiről adnak számot. A nemzetközi irodalomban kevés információ található viszont a szódás közegű uránlúgozás során végbemenő mikrobiológiai folyamatokról. Mind a savas, mind a szódás lúgozás irodalmában igen sok ellentmondás található az említett eljárások elméleti és gyakorlati kérdéseiben egyaránt. Az uránásványokban az urán négy- és hatértékű formában van jelen. A magasabb oxidációs fokú uránásványok savas, illetve szódás közegben jól oldódnak, a négyértékűek viszont csak megfelelő oxidálószer jelenlétében.

A mecseki uránércek kísérő kőzetei jelentős mennyiségű savfogyasztó komponenst tartalmaznak — főként karbonátokat — ezért a gyenge minőségű ércek feldolgozására csak a szódás közegű lúgozás jöhet számításba. A több mint tíz éve elkezdett kutatómunka eredményeképpen rendkívül gazdaságos és hatékony perkolációs eljárást dolgoztak ki, melyet hosszabb ideje ipari méretekben alkalmaznak. A technológia tökéletesítésére irányuló vizsgálatok során viszont nikrobiológiai folyamatokra utaló jelenségeket tapasztaltak. Így például nagyszámú baktériumot találtak a lúgozó oldatban, a bányaércekben és a bányavizekben.

A perkolációs lúgozás kémiai és biológiai mechanizmusának tanulmányozása céljából végzett kísérletek tervezésénél és az eredmények értékelésénél nem hagyhatták figyelmen kívül azt, hogy a folyamatok jelentős része kis sebességű, emiatt a lúgozás paramétereinek változtatása — szemcseméret, hőmérséklet, oldott ionok koncentrációja, keverés intenzitása, levegőellátás — az egymás mellett zajló és egymást követő kémiai, fizikai és biológiai folyamatok sebességét eltérő módon befolyásolja. A biológiai folyamatoknak a kémiai folyamatoktól való elkülönítésére a legkézenfekvőbb módszer a steril és a nem steril körülmények között végzett lúgozás eredményeinek összehasonlítása. A kísérleteknél éppen azt okozta a legnagyobb nehézséget, hogy az alkalmazott sterilizálási eljárás a lúgozó oldat, illetve az érc kémiai és fizikai tulajdonságait ne változtassa meg.



A MÉV-nél bányavizből izolált Thiobacillus telepek

A kísérletek során azt tapasztalták, hogy az érc szemcseméretének csökkentésével a gyorsabbá váló kémiai folyamatokkal egyidejűleg nem nő hasonló gyorsasággal a biológiai folyamatok sebessége. Az is kiderült, hogy a szódás uránlúgozási rendszerben talált baktériumok jellemző tulajdonságai lényegesen eltérnek a savas lúgozási folyamatokban szerepet játszó baktériumoktól. Bebizonyosodott, hogy a mikrobiológiai folyamatoknak a négyértékű urán oxidációjában és az egyes ásványok megbontásában, aprózódásában és a lúgozó rendszer szulfát, illetve karbonát háztartásának változásában van jelentős szerepük. A baktériumok tulajdonságainak vizsgálatára, az alkálikus biológiai lúgozás mechanizmusának megismerésére, a lúgozás intenzívebbé tételére hosszútávú programot készítettek, a kísérleteket az alapján végzik.

A jelen időszak legfontosabb feladata annak megállapítása, hogy az uránlúgozás folyamatában melyik baktériumtörzs vesz részt a legaktívabban. A kutatásokba mikrobiológusokat is bevontak, a kísérleteket az üzem biometallurgiai laboratóriumában illetve üzemi szinten folytatják. A munkálatokat egyébként a Nemzetközi Atomenergia Ügynökség anyagilag is támogatta.

TUDOMÁNY TECHNIKA

Terjedőben a mikroorganizmusok biometallurgiai alkalmazása

Ipari méretű rézkinyerés bacillusokkal

Recsk is érdekelt

Az utóbbi időben világszerte előtérbe került a gyenge minőségű ércek hasznosítása. Új feldolgozási eljárásokat dolgoztak ki amelyek gyorsabbak mint a hagyományos technológiák, e mellett pedig az sem elhanyagolható, hogy a néhány tized százalékos fémtartalmú ércekből is gazdaságosan kinyerhető a fém. A fémszulfidok, nemesfémércek, kerámiai és üvegipari nyersanyagok vastalanítására mind nagyobb mértékben alkalmazzák a mikroorganizmusokat. A világ több országában építettek a rézércek bakteriális lúgozására, de felhasználják a bacillusokat az uránércek feldolgozásánál, továbbá az ércekben lévő arany lúgozásánál is.

A XVI. század alkimistái is felismerték az oldható rézionoknak fémsavval való cserélhetőségét, de nem sejtették, hogy a réz kinyeréséhez használatos bányavízben jelenlévő mikroorganizmusoknak köszönhető az eredményes kilúgozás. Ezt a módszert a spanyolországi Rio Tintóban alkalmazták először a század elején, de a vasoxidáló baktérium felfedezéséig több mint négy évtizednek kellett eltelnie. 1974-ben az Amerikai Egyesült Államokban mutatták ki, hogy a kérdéses mikroorganizmus képes oxidálni a szabad ként és bizonyos fémszulfidokat, valamint a kétvegyértékű vasat. A felfedezett mikroorganizmus a Thiobacillus ferrooxidans nevet kapta. A szulfidos ércek oxidálása baktériumok nélkül nagyon lassan játszódik le. A kilúgozás hosszú időt vesz igénybe, ezért ma már felmérhetetlen jelentőségűnek számít Colmer, Temple és Hinkle felfedezése, akik egy másik baktériumot is izoláltak, amely elősegíti a kén és kénvegyületek kénsavvá történő oxidációját.

A felfedezett baktériumokat a mikrobiológusok különböző vizsgálatoknak vetették alá és kiderült, hogy ezek a 0,5—0,8 mikron vastagságú és egy mikron hosszúságú spórátlan pálcikák. A fejlődésükhöz szükséges szenet a levegő széndioxidjából, az energiát pedig a szervetlen anyagok oxidálása útján nyerik, vagyis testüket szénből és ásványi sókból építik fel.

A Leningrádban tartott VIII. ásványelőkészítési kongresszuson hangzott el, hogy tonnánként hat—nyolc gramm aranyat tartalmazó ércekből, lúgos közegben kioldható, majd az oldatból szénen kinyerhető az arany. Az ilyen aranyvegyületek létezését az afrikai Iti folyó melletti aranymosók is felismerték: egy adott helyen az összes aranyat kitermelték, s a következő nap ugyanott ismét találtak aranyat. Megállapították, hogy ez a jelenség a mikroorganizmusoknak tulajdonítható. E szerint elképzelhető, hogy egy idő múlva a folyó- és bányavizekből teljes mértékben kivonható az arany a baktériumok segítségével.

A bakterológiai lúgozás alkalmazása egyelőre a réz kinyerésénél a legjelentősebb. Ipari méretekben hasznosítják az Egyesült Államokban, Kanadában, Mexikóban, Ausztráliában, Spanyolországban, Portugáliában és Jugoszláviában a meddőhányóknál és a bányákban egyaránt. Az ipari mikrobiológiának ez az új ága — a biohidrometallurgia — egyre komolyabb szerepet követel magának a réztermelésben. A szakemberek becslése szerint a nyolcvanas évek elején már mintegy kétmillió tonna rezet állítanak majd elő bakterológiai kilúgozással, amely a világ összes réztermelésének közel húsz százalékát teszi majd ki.

A biokémiai eljárások tanulmányozása, a rézércekre vonatkozó ismeretek bővítése hazánkban is rendkívüli jelentőségű, mivel a Recsk körzetében nagy mélységben talált és a hagyományos technológiával gazdaságosan kitermelhető érc mellett több milliárd tonna gyenge minőségű 0,2—0,3 százalék réztartalmú rézérc is található, melynek gazdaságos hasznosítása idővel minden bizonnyal előtérbe kerül.

Országos program

A timföldipar megszabadul a vörösiszaptól?

Baktériumos erőművipernye-lúgozás Százhalombattán

Az Országos Érc- és Ásványbányák központi laboratóriumában hét évvel ezelőtt kezdték el vizsgálni a lahócai és a gyöngyösoroszi bányavizet abból a célból, hogy találhatók-e abban olyan baktériumok, amelyek a rézércek savas vagy semleges közegű kilúgozását elősegítik. A kísérletek beindítását több tényező is indokolttá tette. Recsk körzetében a közelmúltban befejezett mélyszinti kutatás eredményeként több milliárd tonnát kitevő kalkopirites ércet is találtak, melynek fémkészlete meghaladja a hagyományos technológiával gazdaságosan kitermelhető réz mennyiségét.

A bányavízmintákból kimutatták a Thiobacillus ferrooxidans baktériumtörzs jelenlétét. A lúgozási kísérletek során, a következőket tapasztalták. A kilúgozás sebessége elsősorban az érc bányabeli mállottságától, oxidáltságától függ és csak másodlagos a piritből képződő ferriszulfát koncentrációjának a hatása. Megfigyelték, hogy a rézkihozatali eredmények kedvezőbbek, ha intenzívebb az érc levegőztetése, a hőmérséklet emelése pedig növeli a lúgozás sebességét.

Az évek óta folyó kísérletek jelentőségét növeli az a tény, hogy a recski mélyszinti mérlegenkívüli rézérckészlet felénél nem alkalmazható a savas közegű kilúgozás. A kénsavfelhasználás ugyanis meghaladja a tonnánkénti tíz kilogrammot.

Az ALUTERV-FKI fémkohászati osztályán tíz esztendeje foglalkoznak a baktériumos lúgozás problémájával, hazai megvalósításának lehetőségével. A kísérletek során tanulmányozták a lugozási módszereket, a baktériumos rendszer hatékonyságát, mechanizmusát, az oldatból történő fémkinyerés lehetőségeit. Laboratóriumi kísérletek alapján kidolgozták a százhalombattai erőműpernye zárt ciklusú, baktériumos ferriszulfáttal történő lugozásának, az oldott vanádium, valamint nikkel szelektív kinyerésének technológiai alapjait. Tanulmányozták a felsőcsatári talkumos szerpentin biometallurgiai feldolgozhatóságát.

Környezetvédelmi okokból, valamint értékes alkotóit tekintve a timföldipar számára nagy gondot jelent a nagy mennyiségben képződő vörösiszap hasznosítása. A félüzemi kísérletek során a következő eredményre jutottak: a vörösiszapot baktériumos úton előállított vas (III) – szulfátoldattal kezelték, melynek köszönhetően nátriummentes, magasabb vastartalmú vörösiszapot kaptak, ami már alkalmas vaskohászati felhasználásra.

Egyébként az intézet és a MÉV is tevékenyen kiveszi a részét az Országos Érc- és Ásványbányák által koordinált, az Országos Műszaki Fejlesztési Bizottság, valamint a Nehézipari Minisztérium által támogatott, erre a tervidőszakra szóló kutatási programból, amelynek célja a baktériumok bányászati hasznosításának kimunkálása.

Segíthetnek a mikroszervezetek

A bányavizek fémtartalma veszélyezteti a környezetet

A szénbányák savas bányavizeinek hidrogénion koncentrációja (pH) gyakran kevesebb, mint pH=4 és igen nagy mennyiségű oldható szulfátot és vasat tartalmaz. A szakmai irodalom közel félévszázados adatai tájékoztatnak először a nagy szulfát tartalmú bányavizekről. Ha a bányákból származó mikrobiális tevékenységből eredő szennyeződések a felszíni vizekbe kerülnek, sokszor kilométeres folyószakaszokon a halak pusztulását eredményezhetik. Mackenthum amerikai kutató adatai szerint például 1969-ben az Egyesült Államokban a külszíni szénfejtés miatt tizennégyezer hektárnyi víztároló és nyolcezer kilométernyi folyószakasz szennyeződött. A savas bányavizek a magasabbrendű szervezetekhez hasonlóan jelentős hatást gyakorolnak az adott biotópban élő mikroszervezetekre is.

Például a savas bányavíz megakadályozhatja a szennyvíz tisztítását végző mikroorganizmusok tevékenységét. Különösen a protozoa és alga közösségek szenvednek komoly károsodást és a tipikus savtűrő mikroorganizmusok jutnak túlsúlyra, a fonalas gombák és élesztők kerülnek előtérbe. Így a kén és a vasat oxidáló autotrófok nagyarányú elszaporodása következik be.

A mezőgazdasági területek tengervízzel történő termővé tételekor — ha a talajvíz előzőleg szulfidokat tartalmazott — nagymértékű savasodással, oldható vas és oldható kationok termelésével kell számolni: ez például nagy gondot jelent Hollandiában.

Szovjet szerzők nagy mennyiségű kénsav keletkezéséről számolnak be elemi kén és szulfidércek mikrobiológiai oxidációjakor: e folyamatot megfigyelték az érclelőhelyekről elfolyó bányavizekben is. Megfigyelték, hogy a kénbányászat, a mikrobatevékenység révén környezetszennyezővé válhat. A bányászati tevékenység befejezésével a savas, a különböző elemeket oldható formában és nagy mennyiségben tartalmazó bányavíz környezetvédelmi, ökonómiai problémája megoldatlan, mert a mikrobiológiai tevékenység következtében — amint azt a pirit oxidációja is mutatja — bár végbemegy az oxidáció mikróbák nélkül, de lassan. A baktériumoknak nagy szerepük van a ferro-vas oxidációjában, pontosabban a reakció felgyorsításában: nélkülük ez a folyamat egészen lassúvá válik.

A bányavizek kémiai úton történő tisztítása fémhidroxid csapadék képződéshez vezet, melynek tárolása igen költséges, a képződő vegyület pedig további potenciális veszélyt jelent. Hazai bányavizeink esetenként magas fémtartalma nemcsak a színesfémek, de egyéb fémek esetében is gondot okozhat környezetünkben. A bányászattal és a kitermelt anyagok feldolgozásával, felhasználásával kapcsolatos környezetünkbe kerülő mikrobális eredetű spontán szennyeződésekkel számolni kell. A mikroszervezeteket nemcsak a fémek kinyerésében, de a környezetszennyező anyagok ártalmatlanná tételében fel kell használnunk az eddigieknél nagyobb körben.

Egyébként a Thiobacillusok hidrometallurgiai alkalmazására számos szabadalom született, többek között az USA-ban, Ausztráliában, Kanadában, Angliában, Japánban, az NSZK-ban és Csehszlovákiában.

LAKÁS–INGATLAN

Háromszobás, összkomfortos, garázsos plusz szoba-konyhás családi ház, kerttel, beköltözhetően eladó. Telefon: 19-560.

Kétszobás, nagyerkélyes, összkomfortos, szövetkezeti lakásom eladom vagy kisebb szép kertes házért elcserélem – „III. emelet" jeligére a Hunyadi úti hirdetőbe.

Főiskolás lányom részére Pécsett központi fűtéses albérletet keresek (fürdőszoba használattal) a jövő tanévre. Cím: Tóth József, 7400 Kaposvár, Bajcsy-Zsilinszky u. 31/B.

Dél-balatoni, megosztható, közművesített, panorámás telek eladó. „Kényszereladás" jeligére a siófoki hirdetőbe.

Siklóson, panel lakásban bútorozatlan albérleti szobát, konyha, fürdőszoba használattal sürgősen bérelnék 4 hónapos kisfiammal. – Levélcím: Kovács Zsuzsanna, 7800 Siklós, Béke tér 3. II. emelet 9. ajtó.

Fiatal pár, kisbabával, sürgősen albérletet keres Harkányban. „Bútorozott" jeligére a Hunyadi úti hirdetőbe.

Gyümölcsös, lugasszőlő, hordók, motoros permetező, ház, Mecsekalján eladó. Telefon: 20-705.

Bajmi-dűlőben 600 négyszögöl lugasrendszerű szőlő, présházzal, pincével eladó. Kút, Villany van. Megosztva is eladó. Érdeklődni: 21-063-as telefonszámon.

Bissén, beköltözhetően két ház eladó. Cím: Bisse, Petőfi utca 44.

Mohács, Tompa M. u. 2. sz. alatti 3 szobás családi ház eladó vagy kisebbért elcserélhető.

Balatonszárszón 145 négyszögöl közművesített üdülőtelek eladó. Schmidt Gyula, Kaposvár, Szombathely u. 11.

Házhelynek eladó Pécsújhegyen kb. 250 négyszögöl szőlőterület, présház, pincével. Érdeklődni: Nagykozár, Kossuth u. 58.

Kétszobás, összkomfortos lakásom elcserélném vagy átadnám. – „Vidéki is lehet" jeligére a Hunyadi úti hirdetőbe.

Egerágon 226 négyszögöl építési terület, építési engedéllyel, anyagaal együtt eladó. Érdeklődni: Németi, Szalánta, Zrínyi út 55.

Elcserélném Attila utcai 3 szobás, távfűtéses lakásomat 1 db másfél plusz 1 db 2 szobás, komfortos lakásra Érdeklődni: 19-129-es telefonon 17 óra után lehet.

Uránvárosi, 2 szoba összkomfortos, tanácsi lakást cserélnék 1 szoba összkomfortos lakásra. „Kertváros kizárva" jeligére a Sallai utcai hirdetőbe.

2½ szobás, uránvárosi, I. emeleti, gázfűtéses, tanácsi lakásomat elcserélném egy db 1½ és egy db garzon, távfűtésesre. „Éva" jeligére a Sallai utcai hirdetőbe.

Elcserélném I. kerületi, I. emeleti, 2 szoba komfortos, tanácsi lakásomat földszintre. „Magánházba is" jeligére a Sallai utcai hirdetőbe.

Fonyódliget központjában 120 négyszögöl telek eladó. Cím: Vitári Jenő, Somogyapáti.

Mohácsi-szigeti, 3 szobás hétvégi ház eladó vagy kisebb gyümölcsösért elcserélném. Érdeklődni: Radnóti Miklós u. 11. II. 4. Kovács. Telefon: 17-698. Esti órákban.

Harkányban, Petőfi Sándor u. 32. számú ház, nagy telekkel, sürgősen eladó. Érdeklődni: hétköznap 15 óráig. Telefon: 10-822/37-es mellék.

250 négyszögöles telkek eladók. Donátusi templomhoz közel – Sas-dűlő 6.

Elcserélném 1½ szoba összkomfortos, II. emeleti, szövetkezeti és 1 szoba komfortos, I. emeleti, tanácsi lakásomat családi házért vagy nagyobb méretű öröklakásra. „Esetleg a 1½ szobás lakás eladó" jeligére a Sallai utcai hirdetőbe.

1800 négyszögöl szántó málomi szőlőben, parcellázva is, eladó. Érdeklődni: Málom, Felső u. 5.

3 szobás, komfortos, kertes házrész – garázzsal eladó. Pécs, Öreg-Meszes, Apafi u. 81.

Siklós, Magyar u. 15. számú ház beköltözhetően eladó. Érdeklődni: 17 óra után.

Kétszintes családi ház eladó sürgősen – családi okokból – beköltözhetően. Pécs, Szabó István u. 64., emelet. 6 óra után. Cservenka József.

Pécs, Kertváros, Orgona u. 26. 3 szoba komfortos ház eladó. Érdeklődni: helyszínen, egész nap.

Szentlőrinc, Sallai út 15/D. III. emelet 6. számú, 3 szobás lakás kp plusz OTP átvállalással, beköltözhetően eladó.

Egyetemista fiú összkomfortos albérleti szobát keres. „Szeptember 1-től" jeligére a Sallai utcai hirdetőbe.

Nagy, másfél szobás, összkomfortos öröklakás eladó. Fizetési kedvezménnyel. Siklós, Béke tér 8. IV. emelet 14. Kékesi István.

Alsóbélatelepen villatelek – 200 négyszögöl – eladó. Batthyány u. 19. Deli György. Villanysorompóval szemben.

Családi ház eladó. – Bükkösd, Szent Domján u. 1.

Eladó Pécs, Vasas II., Iskola-köz 2. szám alatt 2 szoba, konyha, kamrás lakás. Érdeklődni lehet: Pécs, Vasas II., Liget u. 20. szám. – Egész nap.

Vasas I., vasútállomásnál 2 szobás családi ház beköltözhetően eladó. Cím: Keszthelyi Sándor, Vasas I., Kültelek 8.

100 000 Ft kp plusz részletre kisméretű garzonlakást keresek. „Második emeletig" jeligére a Sallai utcai hirdetőbe.

Kétszintes családi ház eladó sürgősen – családi okokból – beköltözhetően. Pécs, Szabó István u. 64., emelet. 6 óra után. Cservenka József.

Harkányban eladó az 1-es számú tóparti társasüdülőben 1 szobás, komfortos lakás. Érdeklődni: a gondnoknőnél.

Kistapolcán, a Beremendi Cementmű közelében, 3 szobás, kertes családi ház eladó. Érdeklődni a helyszínen, Szabadság u. 29. szám alatt Czebéknél lehet vagy Pécs, Magyarürögi út 94/2. szám alatt.

Külön bejáratú, bútorozott helyiség, főzőfülkével gyermektelen házaspárnak kiadó. – Bokor utca 44.

Kétszobás szövetkezeti lakás plusz garázs Münnich Ferenc utcában, földszinti – beköltözhetően eladó. Kp plusz OTP. Telefon: 19-560.

ADÁS — VÉTEL

MODERN GARNITÚRÁK 3580 Ft-tól részletre is! **VAJTA** kárpitos, PÉCS Déryné u. 11. T.: 21-474.

PA-s Trabant eladó. – „Special" jeligére a Sallai utcai hirdetőbe.

Rézkilincs, réz küszöbsín a Lakásdíszítők, barkácsolók boltjából. Pécs, Doktor Sándor utca 42.

Eladó új 4000 literes gázolajtartály, 2,8 m²-es Totya lemezkazán. Beremend, Ifjúság u. 16.

Keresek régebbi Zsolnay dísztányérokat és tárgyakat gyűjteményembe. Értesítést „Zsolnay-gyűjtő" jeligére a Hunyadi úti hirdetőbe kérek.

Szarufa, gerenda, deszka, tetőléc, cserép, tégla, vasgerenda, ajtó, ablakok, stafnik és mindenféle bontási anyag eladó. Bartók Béla utca 45.

Nagyméretű cserépkályha bontásért eladó. Pozsgay, Hunyadi út 37/1.

Bontásból eredő anyag – kis és nagyméretű tégla, szarufa, gerenda, deszka, vasgerenda, ajtó, ablak eladó. Harangöntő u. 9.

ID-s Wartburg eladó. Érdeklődni: 16 óra után. Kodály Zoltán utca 1. II. emelet 3.

Trabant 601-es olcsón eladó. Pécs, Boldizsár u. 2.

IS-es Zaporozsec sürgősen eladó. Uránváros, Borostyán u. 16. Barna.

Modern bútorokat veszek és eladok! Kenderesi, Szabadság út 50. Telefon: 18-224.

Régi, faragott hálószobabútor eladó, virágmintás faragású, tornyos ágyakkal, 5 darabból áll. A század elején készült kisipari munka. „Újra divat" jeligére a Hunyadi úti hirdetőbe.

Rexasztal – gyári méretű – jó állapotban, egy garnitúra golyóval együtt eladó. Megtekinthető naponta 17 órától, Szigetvár, Lenin lt. 5/C., fszt. 2. Fekete.

Eladó sötét diófa hálószobabútor, sötét hármasszekrény, sezlon – lengyel heverő – fotelok, zománcozott fürdőkád. Vak Bottyán u. 65.

750-es Zastava – alkatrészekkel – eladó. Hősök tere 4. Délután 3–6 óráig.

601-es Trabant, CM-es, sürgősen eladó. Szigetvár, Bástya u. 7.

Kétéves, fekete, kitűnő I. négy éves, rajzos, kitűnő III. (hasasan) német juhász szukák (Ármin vérvonal) eladók. Kölykök előjegyezhetők. Auth József, 7800 Siklós, Kanizsai u. 5.

IN 601-es Trabant, 1981-ig érvényes műszakival, eladó. Cserdi 27. Vörös József.

408-as Moszkvics – bontva – eladó. Áta, Kossuth u. 51.

850-es Fiat eladó. Pécs, Alkotmány u. 43.

Eladó kifogástalan állapotban Lampart-Wallis 7500 cal. olajkályha, 2500 Ft-ért. Pécs, Zsinkó István u. 16. Bálinteknál.

Skoda 1000-es szétbontva eladó. Sárkány Miklós, Pécs, Irányi Dániel tér 5/1.

Vennék Zsiguli Combi. Ár- és színmegjelöléssel. „Zsiga" jeligére a Sallai utcai hirdetőbe.

Veszek esőköpenyt, vattakabátot, új bőrcsizmát, nadrágot, férficipőt. Koltai, Nagy Flórián u. 1.

Harisnyaszemfelszedőgép eladó. Érdeklődni: Pécs, Faludi F. u. 3.

Bimbóskel vetőmag eladó. Pécs, Zsolt u. 10. Telefon: 13-706.

VEGYES

Lakásába légfűtőberendezést készít, javít – vidékre is! – Friedrich. Déryné utca 15. Telefon: 12-946.

Intézmények figyelmébe! Mindenfajta ipari kosár készítését, a megadott méret szerint, vállalja Vincze János kosárfonó mester. Mohács, Tolbuhin u. 1. sz.

Takarítást, festés után is, ablaktisztítást, napitakarítást, lomtalanítást, parkettacsiszolást vállal kisiparos. Közületnek is! Levélcím: Pécs, Dimitrov utca 32.

Negyedéves esti joghallgató állást keres. Vidéken is. „Perspektíva" jeligére a Sallai utcai hirdetőbe.

Kutyájának szakszerű megőrzését kertes, családi házamban – hosszabb-rövidebb időre – vállalom. Levélcímre házhoz megyek. Özv. Purger Józsefné, Pécs, Móra Ferenc u. 1.

A lakosság részére 1–3 napos határidővel VÁLLALJUK:

– CAMPINGSZÉKEK,

– ÁGYAK,

– SÁTRAK,

– ULÓKÉK

VÁSZONREKESZEINEK KÉSZÍTÉSÉT, JAVÍTÁSÁT!

Pécsi Szolgáltatóipari Vállalat ponyvavarró részlege, Pécs, Endresz Gy. u. 2.

A Pécsi Centrum Áruház várja a fotókat!

Meglepetések a gyermeknapra

Rendhagyó ünnepi kirakat

Mozi- és bábszínházjegyek ajándékba

Engedményes játékvásár

„A Centrum Áruház a gyermekekért" jelszó jegyében minden eddiginél nagyobb szabású akciót tervez a nemzetközi gyermeknapra a Pécsi Centrum. Kedves ötlet: az ünnepi kirakatot rendhagyó módon a vásárlók gyermekeiről készült fotókkal dekorálják. Kérik tehát a kedves szülőket, nagymamákat, nagypapákat, rokonokat, a gyermekélet legszebb pillanatait megörökítő, derűs felvételekből küldjenek az áruházba. A legalább levelezőlap nagyságú, vagy ennél nagyobb képeket legkésőbb május 17-ig kérik levélben, vagy személyesen eljuttatni a Centrum Áruház vevőszolgálatához.

Országosan egyedülálló, dicséretes a Pécsi Centrum Áruház kezdeményezése: május 28-án, a „Gyermeknap a Centrumban" bábelőadásokra, gyermekfilmvetítésekre látják vendégül a vásárlók gyermekeit. A gyermeknapra a Bóbita bábegyüttes két előadását, s a FEK-ben — együttműködve a Moziüzemi Vállalattal — ugyancsak két előadást foglaltak le. A Bóbita ezúttal „A három kisgida" című mesejátékkal szórakoztatja kis vendégeit, míg a Fegyveres Erők Klubjában gyermekfilmeket vetítenek. A jegyeket — vásárlási blokk felmutatása ellenében — május 15-től vehetik át a gyermekes szülők, vagy a gyermekek az Áruház vevőszolgálatánál. Összességében több mint ezer gyermeket látnak ily módon vendégül az ünnepen.

A hagyományos játékvásárra is sor kerül. A nemzetközi gyermeknapot megelőző héten — május 18. és 27-e között — 30 százalékos árengedménnyel kínálják a szebbnél szebb játékokat.

(—)

Az Egyesült Izzó Pécsi Elektronikai Gyára

GYÖRGY-AKNAI ÜZEMÉBE

felvételre keres:

- szerszámkészítő lakatos
- géplakatos
- tmk-villanyszerelő
- mechanikai műszerész szakmunkásokat
- női és férfi dolgozókat

műanyag, bakelit, elektroncső alkatrész gyártására és szerelésére. Kettő és három műszakos foglalkoztatás. Vidéki dolgozók részére IBUSZ-lakást biztosít.

Jelentkezés: Pécs, Felsőmalom u. 13. sz., munkaügy

NYÁR '78

ÚJ UTAKON AZ IBUSZ-SZAL

Tenger — napfény — pihenés

GÖRÖGORSZÁG, BULGÁRIA, ROMÁNIA ÉS JUGOSZLÁVIA üdülőhelyei várják Önt

8 NAPOS ÜDÜLÉS 3100,— Ft-tól

15 NAPOS ÜDÜLÉS 5300,— Ft-tól

UTAZÁS: JÚNIUSTÓL SZEPTEMBERIG

Részletes felvilágosítás és jelentkezés az IBUSZ-irodákban

IBUSZ

HALÁLOZÁS

Mély fájdalommal tudatjuk, hogy felejthetetlen, drága jó édesanyám, anyósom, nagymamánk, dédikénk, rokonunk,

ÖZV. TÓTH GYÖRGYNÉ

Kovács Rozália, hosszú szenvedés után, 81 éves korában elhunyt. Temetése 1978. május 12-én fél 3 órakor lesz a Vasas II-i temetőben. A gyászoló család.

Fájdalommal tudatjuk, hogy szeretett édesanyánk, anyósunk, nagymamánk és dédikénk,

ÖZV. HOHNER JÓZSEFNÉ

Garayszky Katalin

(Pinczker mama) 83 éves korában váratlanul elhunyt. Temetése május 12-én, pénteken fél 1 órakor lesz a központi temetőben. A gyászoló család.

Mélységes fájdalommal tudatjuk, hogy szeretett jó feleségem, édesanyánk, nagyanyánk,

DR. KONCZ JENŐNÉ

Barla Szabó Margit, 1978. április 18-án, 81 éves korában elhunyt. Hamvasztás utáni búcsúztatása május 13-án, szombaton de. fél 11 órakor lesz a pécsi központi temetőben. A gyászoló dr. Koncz család.

Mély fájdalommal tudatjuk, hogy szeretett férjem, édesapám, apósom,

MÁTYÁS JÓZSEF

Kóczián Sándor u. 9. sz. alatti lakos, életének 60. évében, türelemmel viselt, hosszantartó betegség után elhunyt. Temetése 1978. május 13-án, szombaton 10 órakor lesz a pécsi központi temetőben. A gyászoló család és a rokonság.

Fájdalomtól megtört szívvel tudatjuk mindazokkal, akik ismerték és szerették, hogy drága feleségem, édesanyánk, anyósunk, nagymamánk, testvérünk,

BOGDÁN IMRÉNÉ

Balogh Erzsébet 53 éves korában elhunyt. Temetése május 13-án, szombaton de. fél 10 órakor lesz a pécsi központi temetőben. A gyászoló család.

Szomorú szívvel tudatjuk, hogy drága férjem, édesapánk, nagyapánk, testvérünk, sógorunk, dédapánk, apósunk,

RUMANN RIHÁRD

hosszú betegség után elhunyt. Temetése 1978. május 12-én, fél 3 órakor lesz a pécsbányatelepi temetőben. A gyászoló család.

Fájdalommal tudatjuk, hogy

CSAPEK ISTVÁN

71 éves korában elhunyt. Temetése 1978. május 12-én fél 2 órakor lesz a pécsi központi temetőben. A gyászoló család.

Fájdalommal tudatjuk, hogy szeretett feleségem, édesanyám, nagymamánk, leányom, anyósom, testvérem, sógornőm, menyem és kedves rokonunk,

MÜLLER JÓZSEFNÉ

Helbich Margit, fekedi lakos, rövid szenvedés után, 48 éves korában hirtelen elhunyt. Temetése 1978. május 12-én 12 órakor lesz a pécsi központi temetőben. A gyászoló család.

KÖSZÖNET

Hálás szívvel köszönetet mondunk mindazoknak, akik édesapánk, nagyapánk,

JUHÁSZ KÁROLY

temetésén részt vettek, a pécsváradi költségvetési hivatal dolgozóinak a szép koszorúkért. Gyászoló Gubik család.

Hálás szívvel köszönetet mondok mindazoknak, akik felejthetetlen jó édesanyámat,

ÖZV. MOLNÁR ISTVÁNNÉT

utolsó útjára elkísérték, koszorúkkal és virágokkal fájdalmamat enyhíteni igyekeztek. Külön köszönet az Urológiai Klinika dolgozóinak a temetésen való megjelenésért. Gyászoló leánya.

Köszönetet mondunk a Baranya megyei Tanács, külön a mezőgazdasági és élelmezésügyi osztály, a Kertészeti és Parképítő Vállalat, az Ágoston téri Általános Iskola dolgozóinak, valamint a ház lakóinak és mindazoknak a barátoknak és ismerősöknek, akik drága halottunkat,

GERGELY JÁNOST

koszorúkkal és virágokkal búcsúztatták és részvétükkel enyhítették fájdalmunkat. A gyászoló család.

Hálás szívvel mondunk köszönetet a kedves rokonoknak, jó barátoknak, ismerősöknek, akik felejthetetlen halottunk,

DINNYÉS LÁSZLÓNÉ

hamvasztás utáni búcsúztatásán részt vettek, utolsó útjára elkísérték, koszorúk, virágok, részvétnyilvánítások küldésével mérhetetlen fájdalmunkban osztoztak. Külön megköszönjük az Állami Biztosító, városi KOJÁL, Geodéziai Vállalat vezetőségének, dolgozóinak, a VII-es osztály kollektívájának, a B. lépcsőházi lakótársaknak, kedves szomszédoknak a küldött koszorúkat. A gyászoló család.

Hálás szívvel mondunk köszönetet a kedves rokonoknak, barátainknak, ismerősöknek, a bakonyai iskolai szülői munkaközösségének és Tekeres község lakóinak, hogy édesanyánk,

SCHAFF ÁDÁMNÉ

temetésén részt vettek. A gyászoló család.

Dolgozókat felvesznek

GÉPKOCSIVEZETŐKET, építőipari gépkezelőket és szerelőket, karosszérialakatosokat, általános lakatosokat felveszünk. Jelentkezés: Pécsi Köztisztasági és Útkarbantartó Vállalat, Bolgár Néphadsereg u. 92. Technikai üzem vezetőjénél. (1067/0142)

A PÉCSI Tejüzem azonnali belépéssel felvesz női segédmunkásokat, betanított gépkezelőnek, férfi segédmunkásokat szállítmánykísérőnek, anyagmozgatónak, zsákolónak, lakatost, villanyszerelőt, olajtüzelésű kazánfűtőt. Jelentkezés: Tüzér u. 15. (1058/0776)

A MEGYEI KÓRHÁZ (Pécs, Rákóczi u. 2.) felvesz I. szülészeti osztályára műtősnőt, anaesthesiológus asszisztenst, szülésznőt, segédápolónőt, segéd csecsemőgondozónőt, takarítónőt, műtőssegédet, I. sebészeti osztályára takarítónőket. Fertőző osztályára ápolónőt és segédápolónőt. Tüdőgyógyintézetébe ápolónőket, laborasszisztensnőket, takarítónőket, konyhai dolgozókat, I. élelmezési üzemébe konyhalányokat, szállítási csoportjához rakodó segédmunkásokat. Jelentkezés: munkaügyi osztályon, valamint a Tüdőgyógyintézetben, Pécs, Mecsek, Beloiannisz u. 2. (1071/0856)

E HÓ közepétől az új siklósi városrész egyes épületeiben irodák és szociális helyiségek takarításához takarítónőket felveszünk. Nyugdíjasokat korlátozás nélkül, valamint mellékfoglalkozásúakat is alkalmazunk. Jelentkezés: Bolgár Néphadsereg útja 92. szám alatt a takarító részlegnél, a Pécsi Köztisztasági és Útkarbantartó Vállalat központi telepén. (1066/0142)

AZ MHSZ Gépjárművezetőképző Iskola felvételt hirdet gyakorlati oktatói munkakörbe. Feltételek: érettségi és 3 év szakmai gyakorlat. Jelentkezés: MHSZ Gépjármű Iskola Pécs, Somogyi B. u. 4. (150035)

A JÓKAI utcai Általános Iskola takarítónőt keres azonnali belépéssel. Cím: Jókai utca 49. (1046/0763)

FELVESZÜNK kétműszakos foglalkoztatással 14-től 50 éves korig munkakönyvvel rendelkező női dolgozókat kesztyűvarrás betanulására. Kesztyűgyár 2. sz. Gyára Pécs, Vadász utca 83., munkaügy. (955/0009)

PÉCSETT végzendő távbeszélő hálózatépítési munkákra dolgozókat vesz fel a pécsi Posta Hálózatépítő Üzem. Munkásszálláson elhelyezést biztosítunk. Jelentkezés: személyesen, munkakönyvvel hétfőn, szerdán és pénteken reggel 8 óra és 15 óra között. Cím: Posta Hálózatépítő Üzem, Pécs, Rákóczi út 60., I. emelet. (747/0556)

A BARANYA megyei Építőipari Vállalat felvételre keres: anyagkönyvelőket és gyakorlattal rendelkező gyors-gépírókat. Jelentkezés a vállalat személyzeti és oktatási osztályán Pécs, Rákóczi út 56. szám. (1055)

A KESZTYŰGYÁR műszaki és kellékraktárába segédmunkásokat felveszünk. Jelentkezés: Sörház utca 36. Az anyagosztály-vezetőnél. (1042/0009)

A KESZTYŰGYÁR gyakorlott gyors-, gépírónőt felvesz. Jelentkezés: Sörház utca 36. Személyzeti osztály. (1041/0009)

ÁLTALÁNOS szerkezeti és karosszérialakatost, valamint nehézgépkezelőket felvételre keresünk. Jelentkezni lehet: Pécsi Köztisztasági Vállalat tmk-műhelyvezetőnél, Pécs, Bolgár Néphadsereg útja 92. (1007/0142)

SZÁMVITELI DOLGOZÓT, önálló munkakörbe, balatoni üdülőbe, június 1-től augusztus 31-ig — felveszünk. Baranya megyei Tanács V. B. Gazdasági Hivatala. (1026/0916)

KONYHAI dolgozókat, mosónőt és takarítót alkalmazunk. Egészségügyi Szakiskola Pécs, Hunyadi út 72. (1014/0806)

AZ ASZTALOS J. Fiúkollégium felvételre keres: 1 takarítónőt, 1 konyhai kisegítőt, 1 gépírni tudó adminisztrátort. Jelentkezni: Pécs, Széchenyi tér 11. (34343/0914)

Függöny-, bútorszövet-, függönykísérő-, szőnyeg- maradékok

50%-OS engedménnyel vásárolhatók

AMÍG A KÉSZLET TART!

BARANYAKER

45. sz. LAKÁSTEXTILBOLT

Pécs, Bem u.—Kossuth tér sarok.

MIT HOL VÁSÁROLJUNK

BARANYAKER

Tapétát szakboltban vásároljon! – Kivételes áruválaszték – szakszerű tanácsadás! Keresse fel TAPÉTA SZAKBOLTUNKAT, Pécs, Kossuth L. u. 1.

A Konzum Szövetkezeti Áruház ajánlata: most érkezett, olcsó áron vas osztályunkra horganyzott öntözőkanna, 64,50 Ft, valamint horganyzott vödör 30,70 Ft-ért és 42 Ft-ért. Használják ki az alkalmat, most vásároljanak, amíg a készlet tart!

KÖZÉRDEKŰ

KÖZLEKEDŐK, FIGYELEM! Új helyre költözött a Pécsi ÁFÉSZ munkaruházati szaküzlete. A Szabadság út 4. sz. alatt munkaruházati áruk nagy választékban kaphatók. Keresse fel az új MUNKARUHÁZATI SZAKÜZLETET.

A Pécsi Vízmű értesíti a közlekedőket és a lakosságot, hogy 1978. május 11-én 20 órától 12-én 07 óráig, hálózatkarbantartási munkák miatt a vízszolgáltatás szünetel az alább felsorolt területeken: Tüzér u., Endresz Gy. u., Szántó Kovács János u., Dr. Veress E. u., Páfrány u., tehát az egész Uránváros területe, valamint Kovácstelep egész területe, beleértve az Ürögi fasorról nyíló utcákat. Kérjük a lakosság szíves megértését és türelmét.

Legfontosabb a kölcsönös bizalom

Steinmetz-veret az eredményes sporttevékenységért

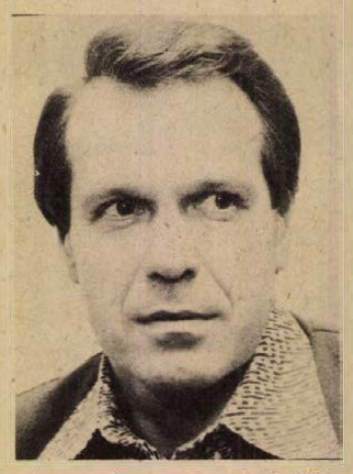

sét, a pécsi egyetemi és főiskolai sport fejlődését kívánják elősegíteni. **Hegyi István**

„Az edzői munka csak akkor lehet igazán eredményes, ha az edző és tanítványai között megfelelő kapcsolat alakul ki"

A PEAC elnöksége örökös elnöke, dr. Steinmetz Endre emlékére 1969-ben veretet alapított, mely évenként kerül kiosztásra. A PEAC elnöksége a verettel kívánta megjutalmazni azokat, akik munkájukkal, sporteredményeikkel jelentősen hozzájárultak a pécsi egyetemi és főiskolai sport fejlődéséhez. Az egységes pécsi főiskolás sportegyesület, az Universitas PEAC is rendszeresen megjutalmazza a Steinmetz-verettel az arra érdemeseket. 1978-ban Pásztory Attila, a Pécsi Tanárképző Főiskola adjunktusa, az Universitas PEAC női kosárlabda szakosztályának vezető edzője is azok között volt, akik átvették ezt az elismerést.

Pásztory Attila nyolc éve irányítja eredményesen a női kosárlabda szakosztály munkáját. Az elmúlt évben érték el a lányok a legnagyobb sikerüket, második helyen végeztek az NB II-ben, és idén is dobogóra pályáznak az Universitas PEAC női kosárlabdázói. A csapat tagjai a tanulásban, a mozgalmi munkában élen járnak. A szakosztály jó kollektívát képez, ebben jelentős részt vállalt Pásztory Attila.

Nyolc éven keresztül a megyei sporthivatalban dolgozott, az edzőképzéssel foglalkozott. 1974-ben a Pécsi Tanárképző Főiskola testnevelési tanszékére került. A nevelést, a tanítást, a pedagógus munkát élethivatásának tekinti. Ezért vállalta el előbb a sportiskola, majd később a főiskola női kosárlabda szakosztályának irányítását is, az Universitas PEAC megalakulása óta vezeti a női kosárlabdázók szakmai munkáját.

– Az edzői munka csak akkor lehet igazán eredményes, ha az edző és tanítványai között megfelelő kapcsolat alakul ki. Legfontosabb a kölcsönös bizalom. Ha a csapat tagjai nemcsak az edzéseken és a mérkőzéseken vannak együtt, hanem szívesen találkoznak más alkalmakkor is, ott jó a kollektíva.

Pásztory Attila nemcsak vallja ezeket az edzői munkáról, de szakosztályánál meg is valósítja. A tanárképző főiskolán 90 hallgatóval hét sportágban történik a szakképzés. Pásztory Attila irányítja a munkát.

– Tapasztalataim szerint jó edzők lesznek a szakképzősökből, hisz főiskolai tanulmányi idejük alatt szakosztályaiknál jó gyakorlati lehetőséget biztosítunk részükre. Nagy jelentősége van annak, hogy a testnevelő tanári diploma mellett edzői oklevelet is kapnak a szakképzős hallgatók. A testnevelő tanár nemcsak iskolája, de községe testnevelés és sportéletének meghatározója lehet.

A testnevelő tanárképzésről így beszél:

– Társadalmi igényeket kell kielégítenünk a tanárképzésnél. Azon dolgozunk, hogy olyanok kerüljenek ki a főiskoláról, akik minden tekintetben megfelelnek azoknak a követelményeknek, melyeket a tanárokkal szemben a társadalom támaszt. A testnevelés és sport megszerettetése, a szabad idő hasznos eltöltésének megszervezése, mind-mind az ő feladatuk. A vidéki iskoláknál egyre jobbak a lehetőségek, de ott is fel kell találniuk magukat a testnevelő tanároknak, ahol nincs tornaterem.

A fejlődéssel a sportban is csak az tud lépést tartani, aki a korszerű követelményeket, módszereket, elveket mindenkor figyelembe veszi. Pásztory Attila nem győzi ezt hangsúlyozni tanítványainak. Maga is jó példát mutat, állandóan tanul, képzi magát. A tanárképző főiskola elvégzése után a Testnevelési Főiskolán szerzett diplomát, és most az Eötvös Loránd Tudományegyetemen pedagógiát tanul, de arra is van ideje, hogy reggelenként 6 kilométert kocogjon a Mecseken.

– A Steinmetz-veretet nagy megtiszteltetésnek veszem – mondotta. A pécsi egyetemi és főiskolai sport az Universitas PEAC megalakításával olyan szervezeti kereteket kapott, melyek lehetővé teszik a megfelelő sportmunka kialakítását. Képességeimmel én is ezért dolgozom. A pécsi felsőoktatási intézmények vezetői segítik, támogatják a sportegyesület célkitűzéseit, ezzel a PEAC régi hagyományainak feleleventé-

A Dunántúli Talajjavító és Talajvédelmi Vállalat felvételre keres:

- T—174 és BH—025 rakodógépkezelő
- Sz—100-as vezető
- vontatóvezető
- autó- és motorszerelő
- géplakatos
- hidraulikus szerelő
- mélyépítésben jártas művezető
- épületgépész
- építésztechnikus munkakörökbe dolgozókat és Mohács környékére „D" vizsgás gépkocsivezetőket.

Jelentkezés: SZIGETVÁR, Dencsházai u. 1., munkaügyi osztály.

Pécsről a kijárást autóbusszal biztosítjuk.

SPORT DN SPORT

Labdarúgás

Pécsi MSC—Komlói Bányász 2:0 (1:0). Felszabadulási Kupa, X. csoport. Komló. Vezette: Pálfi. A fiatal pécsi csapat ügyesen használta ki helyzeteit. Góllövő: Havasi (2, egyet 11-esből).

Nemzetközi mérkőzések

BP. HONVÉD—DEN HAAG 0:0.

Az unalmas jelzőt csak a szándékos durvaságok, a kiállítás és a sárga lap miatt nem „érdemelte" ki a nemzetközi mérkőzés, amellyel a sokkal többet támadó Bp. Honvéd sem büszkélkedhet utólag. A mérkőzés főszereplője a hágaiak kapusa volt, rajta kívül Lukács és Pál teljesítménye érdemelt még említést.

Ú. DÓZSA—GENOVA 6:3 (2:0).

Hetven percig a félgőzzel játszó újpestiek macska—egér játékot produkáltak, a mérsékelt tudású vendégek ellen, de a féltucat gól után kissé fejükbe szállt a dicsőség.

SZPARTAK TRNAVA (csehszlovák)—RÁBA ETO 2:2 (1:0).

A látottak alapján a győriek jobban megérdemelték volna a győzelmet.

KAPOSVÁRI RÁKÓCZI—ZAWISZA BYDGOSZCZ (lengyel) 2:1 (2:0).

Alacsony színvonalú találkozón szünet után feljavultak a lengyelek és majdnem ki is egyenlítettek.

HALADÁS—INTER BRATISZLAVA (csehszlovák) 0:0.

A látottak alapján igazságos eredmény született.

TATABÁNYA—ODRA OPOLE (lengyel) 2:2 (0:0).

A lelkesebben játszó lengyelek megérdemelten szerezték meg a döntetlent.

Ifjúsági megyebajnokság

A megyei ifjúsági labdarúgó bajnokság eredményei: Mágocs—Komló II. 2:1, P. Kinizsi—Vasasi Bányász 4:0, Bóly—Szigetvár 1:1, Szalánta—Siklós 3:3, Magyarszék—Zsolnay 1:16, Mázaszászvár—Pogány 5:0, Drávafok—P. Kesztyűgyár 2:1, PBTC—Mohács 2:2, Sportiskola II.—Beremend 7:1.

A bajnokság állása

1.	Sportisk. II.	28	25	2	1	142-18	52
2.	Mohács	27	20	2	5	93-19	42
3.	P. Kinizsi	28	19	4	5	84-30	42
4.	Beremend	28	17	4	7	80-39	38
5.	Zsolnay	28	16	5	7	114-32	37
6.	Szigetvár	28	15	6	7	70-26	36
7.	Komló II.	28	16	4	8	75-34	36
8.	Bóly	28	15	5	8	71-51	35
9.	Siklós	28	14	4	10	75-41	32
10.	P. Kesztyűgy.	28	11	6	11	68-66	28
11.	PBTC	28	8	7	13	56-61	23
12.	Vasasi Bány.	28	8	5	15	51-67	21
13.	Mágocs	28	7	7	14	43-72	21
14.	Mázaszászvár	28	9	3	16	46-84	21
15.	Drávafok	28	4	6	18	26-90	14
16.	Szalánta	27	4	4	19	25-123	12
17.	Magyarszék	28	4	2	22	40-125	10
18.	Pogány	28	—	2	26	11-192	2

Röviden

Diáksport. Az országos középiskolás kézilabda kupa hatos döntőjébe került a Gépipari fiú csapata. Tatabányán a gépiparisták ötgólos vereséget szenvedtek, a pécsi visszavágón öt góllal nyertek, a mérkőzés végén 7 méteresek döntöttek és itt a pécsiek bizonyultak jobbnak.

Kézilabda. NB I. B mérkőzés: Ózd—Komló 25:16, férfi csapatok. NB II. mérkőzés: Universitas PEAC—Ajkai Alumínium 22:28 (10:3), férfi csapatok.

Autósport

Pécs után – Visegrád előtt

Autós ügyességi verseny Csertetőn

Visegrádon, a versenyzők számára már jól ismert Panoráma úton a Bp. Volán rendezésében kerül sor az országos hegyi bajnokság második fordulójára május 12—13-án. A tréningfutamokat pénteken, 13—16 óráig rendezik, szombaton tíz órakor rajtol az első versenygépkocsi. A Pécsi Volán teljes hegyi csapattal utazik Visegrádra, kilenc kocsijuk küzd majd a bajnoki pontokért. Hasonlóan a pécsi fordulóhoz, most is nagy versengésre van kilátás, elsősorban a nagy géposztályokban. A szurkolók nagy érdeklődéssel várják a Cserkuti—Kiss összecsapást. Az biztos, hogy az INTERÁG versenyzőjének BMW 320-asa nagyon erős és a hosszabb egyenesek a számára kedvezőbbek.

✦

A Baranya Kupa autós ügyességi versenysorozat harmadik fordulóját bonyolítják le vasárnap délelőtt tíz órai kezdettel a Komlói Bányász és a megyei Autóklub rendezésében. A Csertetőn rendezendő terepversenyre nevezni a helyszínen lehet az első gépkocsi indításáig. A nevező gépkocsikat öt géposztályba sorolják és rajthoz állhat mindenki, aki érvényes vezetői engedéllyel rendelkezik. A vezetéstechnikai tudást fejlesztő és kombinációs készséget növelő feladatokkal kitűzött pályán elindulhatnak azok is, akik a korábbi fordulókban nem álltak rajthoz.

Kézilabda

Híradótechnika—PMSC 15:12 (8:6), NB I. női mérkőzés, Körcsarnok 200 néző. V.: Fábián, Keszthelyi. PMSC: Kovács — Peresné, Sólyomné (1), Franciáné, Fajcsiné (3), Pálvölgyiné (4), Balázsné (4). Csere: Szabó, Csirke, Czerbusz, Apáti, Karip. Edző: Hang János. A budapesti csapat végig vezetett és megérdemelten nyert. A Híradótechnika legjobb dobói: Tóthné (4), Majorlaki (4). A PMSC-ből Balázsné és Pálvölgyiné játéka emelkedett ki.

Labdarúgó-iskola a Luzsnyikiban



Oleg Lapsin, a sportiskola edzője elemzi a játékot

A felnőtt csapatok utánpótlásának biztosítása a feladata annak a különleges labdarúgó iskolának, amely immár két évtizede működik Moszkvában. Az iskolában minden évben új hallgatók kezdik meg tanulmányaikat. Az edzéseken a szakemberek kiválogatják a legtehetségesebbeket. Találékonyság, ügyesség, koordinált mozgás, jó fizikai adottságok jelentik a belépőt az iskolába. Természetesen a tanulmányi eredményről sem feledkeznek meg. A gyenge eredményt elért hallgatók nem lehetnek a sportiskola tagjai.

Igen vonzó, ám rendkívül sok munkát követel, ha valaki a legnagyobb labdarúgók közé akar bekerülni. A Lenin Stadion gyermekvárosában, Luzsnyikiban, semmilyen időjárás nem riasztja vissza az edzésektől a fiatalokat. A hallgatók különleges foglalkozásokon és edzéseken ismerkednek meg a korszerű labdarúgás elemeivel. A könnyűatlétika, az úszás, a torna, a síelés és lovaglás pedig jól elősegíti a labdarúgó tehetségek kibontakozását.

Az iskolának 200 tagja van. A gyerekek 7 éves kortól 18 éves korukig járnak ide, tapasztalt edzők segítségével foglalkoznak, hogy megtanulják a pontos labdakezelést, a védelem és villámgyors támadás módszerét, elsajátítsák a nyugodt, eredményes játék titkát.



Kapus-sors

Kijelölték a vb-re utazó keretet

Szerdán délután az MLSZ intéző bizottsága ülést tartott. Elfogadta Baróti Lajos előterjesztését a végleges 22-es világbajnoki kerettel kapcsolatban. A szövetségi kapitány az alábbi 22 játékos nevezését javasolta a FIFA-nak.

Kapusok: Gujdár (Bp. Honvéd), Mészáros (Vasas), Kovács L. (Videoton).

Hátvédek: Török (Vasas), Martos, Bálint (mindkettő Ferencváros), Kocsis (Bp. Honvéd), Kereki (Haladás), Tóth J. (Ú. Dózsa).

Középpályások: Nyilasi, Rab (mindkettő Ferencváros), Pintér (Bp. Honvéd), Zombori (Vasas), Csapó, Halász (mindkettő Tatabánya), Tóth A. (Ú. Dózsa).

Csatárok: Fazekas, Törőcsik, Nagy L. (mindhárom Ú. Dózsa), Pusztai (Ferencváros), Váradi (Vasas), Fülöp (MTK VM).

A nevezettek közül hétfőn délelőtt 19-en utaznak Nyugat-Európába, Kovács L., Tóth A. és Fülöp itthon készül, s ha szükséges, a csapat után utazik.

Foglalkozott az IB vezetőedzői kérdésekkel is. Tudomásul vette hogy Kovács Imre az 1978/1979. évi bajnoki idényben a Rába ETO, dr. Dunai János, a Pécsi MSC volt pályaedzője pedig a SZEOL AK-ban tölti majd be ezt a tisztséget. Több NB I-es csapatnál a vezetőedzői poszt betöltése a napokban válik véglegessé.

Totótippek

		Népszabadság	Népsport	D. N.
1.	Dorog—Komló	1 x	1 x	1 x
2.	Nagykanizsa—Salgótarján	x 2	x 2	x 2
3.	MÁV DAC—Szolnok	x	x 2	1 x
4.	Fűzfő—Kazincbarcika	x 2	x 2	x
5.	BVSC—Kossuth KFSE	1 x	1	1
6.	Eger—Izzó	x 2	1 x 2	x 2
7.	Láng—Ikarus	1	1	1
8.	Cegléd—Kecskemét	x 2	2 x	2
9.	Építők—Pénzügyőr	x	x 2 1	1 x 2
10.	ÉGSZÖV—Bp. Spartacus	x 2	x 1	1 x
11.	Dunakeszi—Balassagyarmat	x	x 2	2
12.	Oroszlány—Pécsi VSK	1	1	1 x
13.	Siófok—Bauxitbányász +1	1	2 x	1 2
14.	Sabaria—KOMÉP	x	1 x 2	1 x

Dunántúli Napló

Az MSZMP Baranya megyei Bizottságának lapja
Főszerkesztő: **Mitzki Ervin**
Főszerkesztő-helyettesek: **Báling József** és **Hallama Erzsébet**
Szerkesztőségi ügyelet 8—20 óráig 10-053, 20 óra után 15-726
Kiadja a Baranya megyei Lapkiadó Vállalat
Felelős kiadó: **Braun Károly**
Szerkesztőség és kiadóhivatal: 7601 Pécs, Hunyadi út 11, sz.
Telefon: 15-000, 15-762, 15-852, 15-245, 15-264
Szerkesztőség telex: 12-421
Kiadó telex: 12-320

Készült ofszet rotációs eljárással Saphir 96-os gépen Pécsi Szikra Nyomda 7630 Pécs, Engel János u. 8.
Tel.: 13-177, 13-696. Telex: 12-211
Felelős vezető: **Szendrői György**

Terjeszti a Magyar Posta Előfizethető a helyi postahivataloknál és a kézbesítőknél.
Előfizetési díj egy hónapra 21 Ft
Indexszám: 25 054
ISSN 0133—2007

Világ proletárjai, egyesüljetek!

Dunántúli napló

XXXV. évfolyam, 129. szám
1978. május 12., péntek
Ára: 80 fillér

Az MSZMP Baranya megyei Bizottságának lapja

Munkások a közéletben

Az MSZMP Központi Bizottsága 1974. március 19–20-i ülésén elfogadott irányelvek többek között arra hívják fel a figyelmet, hogy a társadalom életének minden területén erősíteni kell a munkásosztály politikai szerepét. A megyei pártbizottság 1974 augusztusában feladattervet fogadott el, melyben a Központi Bizottság határozatából fakadó helyi tennivalókat jelölte meg. A négy év tapasztalatai azt igazolják, hogy a határozatban és a feladattervben jelölt célkitűzések eredményesen megvalósulnak, a társadalmi, politikai életben kedvező változásoknak lehetünk tanúi.

Az elmúlt években jelentősen növekedett a munkások közéleti tevékenysége, a vezetésben való közvetlen részvételük Baranya megyében is. A különböző vezető testületek tagjainak és tisztségviselőinek újraválasztása során a párt-, állami és társadalmi szervekben a munkások aránya kedvezően növekedett. A X. és XI. kongresszus közötti időszakban a pártszervezetekben és pártszervekben a tisztségviselők között a munkások aránya 15,8 százalékkal emelkedett. A tömegszervezetek és -mozgalmak vezetőségeinek újraválasztásakor is hasonló arányok alakultak ki. A megyei és városi tanácsi testületekben a munkások aránya megközelíti a 24 százalékot. A testületekben a beválasztott munkások tevékenységének tapasztalatai igen kedvezőek, részvételük gazdagítja e szervezetek munkáját.

Természetesen a közéletbe nagy számban és aktívan bekapcsolódó munkások jelentős része kevés tapasztalattal rendelkezett, ugyanakkor szívesen vállalt tisztségviselést, többsége felelősségteljesen arra törekedett, hogy megbízatásának eleget tegyen. Nagy felelősség hárult a vezető testületek irányítóira, hogy a közéleti tevékenységbe bekapcsolódó új munkásokat a beilleszkedésben, a feladatok eredményes végzésében segítsék.

A konkrét napi munkában felmerülő problémák megoldásának segítésén túl nagy figyelmet fordítottak a politikai képzés lehetőségeinek biztosítására. Az elmúlt négy évben több fizikai munkás végezte el a pártiskola különböző tanfolyamait, a Marxizmus–Leninizmus Esti Egyetemet, a Megyei Pártbizottság Oktatási Igazgatóságán szervezett kétéves tanfolyamot. Közülük igen sokan váltak a közélet terén fontos feladatot vállaló, végző és irányító vezetőkké. Azok a munkások, akiket ebben az időszakban bíztak meg fontos politikai, társadalmi vezető tevékenység ellátásával, becsületesen dolgoznak, bebizonyították, hogy alkalmasak a rájuk bízott feladatok ellátására.

A tapasztalatok azt igazolják, hogy a munkások felkészítése a közéleti tevékenységre sok fórumon történhet, melyek fejlesztésére, kibontakoztatására folyamatosan nagy figyelmet kell fordítani. A munkások igénylik mindenekelőtt a munkahelyi fórumok növekedését, a munkahelyi, üzemi demokrácia fejlesztését. Ez lehetőséget biztosít számukra véleményük kifejtésére, felkelti érdeklődésüket, sőt felelősségérzetüket a közösségi feladatok iránt, aktivizálja őket arra, hogy megbízatásokat vállaljanak. Ezeken a fórumokon nyílik lehetőségük véleményt mondani a termelési és fejlesztési tervekről, az élet- és munkakörülményeket érintő alapvető kérdésekről, a kollektív szerződésben rögzített jogokról és kötelességekről.

Nagy jelentősége van a szocialista brigádmozgalomnak is, mely lényeges szerepet tud betölteni az üzemi demokrácia tartalmasabbá tételében. Ezek a munkahelyi fórumok sok munkást készítettek fel arra, hogy később fontosabb közéleti tevékenységeket vállaljanak el. Önbizalmat, bátorságot, tapasztalatokat szerezhetnek későbbi munkájukhoz. Éppen ezért bír nagy jelentőséggel, hogy a pártszervezetek, szakszervezetek, KISZ-szervezetek irányító és segítő munkájukkal nagy figyelmet fordítsanak a helyi fórumok tartalmasabbá tételére, figyeljenek fel az itt aktívan tevékenykedő munkásokra, azokat készítsék fel, javasolják fontos közéleti feladatok vállalására.

A munkahelyi, közéleti tevékenység, a képzés, a politikai ismeretek gyarapítása egyben azt is eredményezi, hogy növekszik azoknak a munkásoknak a száma, akik kérik felvételüket a párt soraiba. A XI. kongresszus óta megyénk pártalapszervezeteiben több mint 2700 párttagot vettek fel, akiknek 73 százaléka fizikai munkás.

Ha a Baranya megyei tapasztalatokat összegezzük tehát, akkor megállapíthatjuk, hogy az elmúlt négy évben megnövekedett a közéletben tevékenykedő munkások száma, akik dolgozó társaik elismerése és megbecsülése mellett teszik eleget megbízatásaiknak, felelnek meg azok bizalmának. Ezen az úton kell továbbra is haladnunk, hogy a Központi Bizottság 1974-es irányelvei hatékonyan érvényesüljenek megyénkben.

M. E.

Fűtőerőmű lesz a Pécsi Hőerőmű

Épül a harmadik fűtőközpont

Robusztus vasbeton-atlaszok terpeszkednek egymás fölött három szint, csaknem húszméteres mélységében, legalább kétszáz négyzetméteres területen. Felső részükből hatalmas, több méter vastag tartópillérek ágaznak ki széttárt kezekként. Egy turbina tartószerkezete, vagyis betonasztala nyújt ilyen látványt a Pécsi Hőerőműben, mely most csupasz, mert leszerelték róla a csak villamosenergiát termelő turbinát. Most a berendezések üres helyét hajlongó deszkapadló vagy papír fedi és elfelejtett tuskóként árválkodik a három acélbak is.

Forró víz a városnak

Az új, változó ellennyomású magyar fűtőturbina helyét készíti elő a 26-os Állami Építőipari Vállalat 10 fős brigádja; a régi tartóasztalt erősítik meg, szerkezetileg átalakítják, hogy kibírja a még nagyobb terhelést, a még erősebb rezonanciát; ezért állványerdőbe bujtatták az oszlopokat. Tán a világ legzajosabb építkezése ez, ahol a 60—70—80 decibel hangerősségben az emberi kiáltás, a szerszámzaj örökre elvész, ugyanis néhány méterrel odébb termelnek.

Az új turbina magyar konstrukció, a Láng Gépgyár fejlesztette ki, típusában a legmodernebb; ebből csak három, de kisebb teljesítményű dolgozik Komlón és Kelenföldön. Ami majd őszszel Pécsre kerül, a legnagyobb hőteljesítményű hazánkban, hossza 10 méter, súlya 20 tonna, 3 vagon hozza majd, hat egységcsomagban. A Láng Gépgyárban már a készre-szerelésnél tartanak. Óránként 180 tonna gőzt nyel el, hogy elsősorban hőenergiát termeljen a melegvíz-szolgáltatás és a lakásfűtés érdekében, de azért elég áramot is ad.

Jánosi László, aki az építkezést ellenőrzi, hőerőműves szempontból az új acélkeret helyét mutatja: — Ide ültetjük fel a súlyos tehert, tulajdonképpen a betonasztal tetejébe és az asztallaphoz erősítjük csaknem negyven helyen, egy méter hosszú, hat centi átmérőjű acélszegekkel. Most fúrtuk át a 80—100 centi vastag betonlapot. Kiöntöttük a 9 szivattyú és a keringtető szivattyú vasbetonalapjait; az utóbbiak a város felé továbbítják a forróvizet tíz atmoszféra nyomással, óránként 1600 köbmétert.

Dr. Kamarás Béla kalórikus üzemvezető: — A MÉLYÉPTERV és az Erőterv Vállalat hosszasan vizsgálta a beton tartókoloszszust, hogy statikailag mit bír el. Kiderült, nagyon sokat, így nem bontottuk le, amivel több millió forintot takarítottunk meg. Legtöbb helyen halálra ítélik a tartószerkezetet a turbinaváltáskor. Itt a hármas fűtőközpont több mint 170 millió forintos beruházása zajlik a városi tanács finanszírozásában. 1977. november 1-től lebontottuk a régi berendezéseket, nemrégen pedig az építészeti munkákba fogtak. Ősztől a turbinát szerelik és 1979. október 1. a próbaüzem dátuma.

Terv az ezredfordulóig

A Pécsi Hőerőmű jelenleg elsősorban áramot szolgáltat; az előállított „termék" 20 százaléka hő-, 80 százaléka villamosenergia. 1990-re a hőenergia aránya 40—50 százalék lesz, vagyis addig a városi hőigényeket biztonságosan kielégítik az 1964-ben épült első, majd 1974-ben átadott második és a most készülő harmadik hőközpont segítségével. A legújabbhoz 1983-ig egy olajtüzelésű forróvízkazánt is építenek és ezzel 1990-ig csillapítják a megyeszékhely hőenergia-éhségét. Hosszú távon vagyis az ezredfordulóra a Pécsi Hőerőmű fűtőerőművé alakul át.

Csuti J.

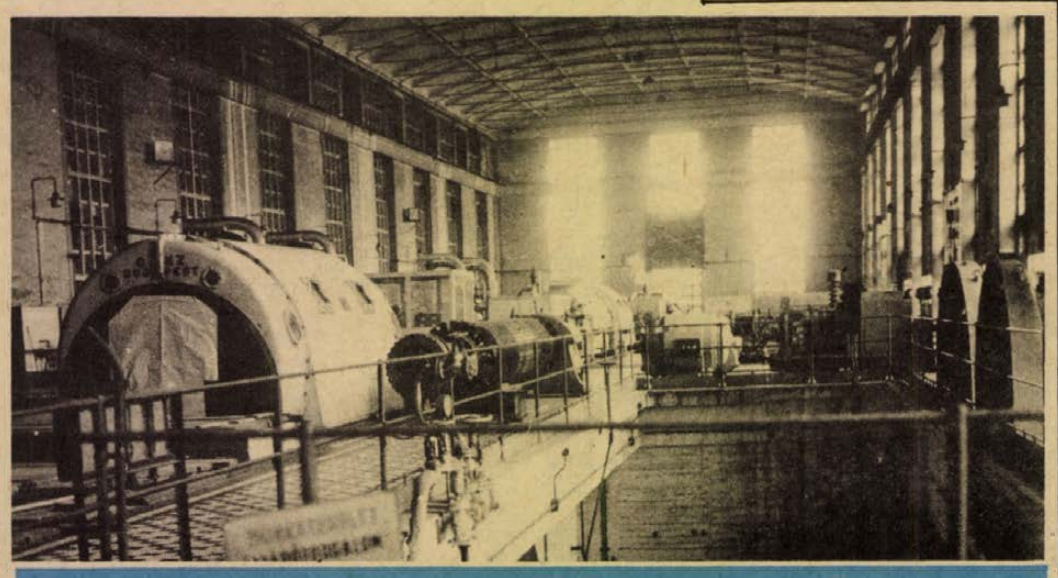

A Hőerőmű egy részlete, belülről

Óvári Miklós előadása az Írószövetségben

Óvári Miklós, az MSZMP Politikai Bizottságának tagja, a Központi Bizottság titkára, a Magyar Írók Szövetsége székházában időszerű politikai és kultúrpolitikai kérdésekről tartott előadást a választmány tagjainak.

Mentőorvosi tudományos ülés az Orvostudományi Egyetemen

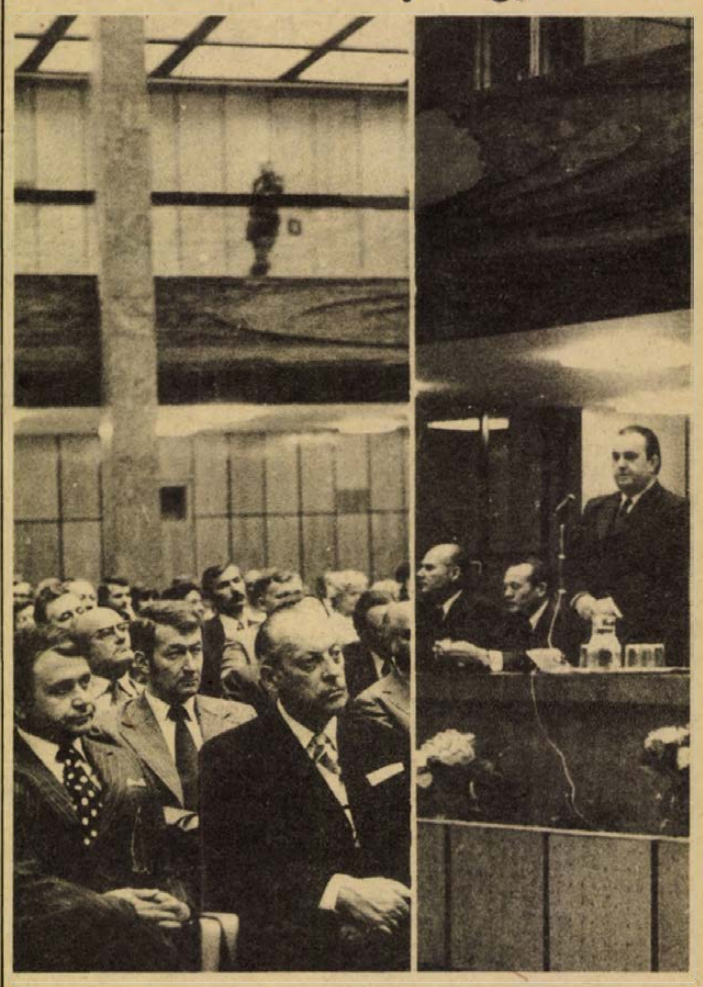

Harminc éves a Mentőszolgálat

A sokat citált mondás – bár lehet, hogy kissé sántít –, így hangzik: amilyen egy ország mentőszolgálata, olyan az egészségügyi ellátásának színvonala. Ehhez mindjárt örömmel tehetjük hozzá: Magyarországon, az éppen 30 éves jubileumát ünneplő Mentőszolgálat igen jól szervezett, ütőképes egység. Csak jellemzésképpen: megalakulása óta több mint 25 millió embert szállítottak a fehér autók, azaz mentőseink két és félszer „kézbevették" az ország lakosságát, s össz-egészében több mint 660 millió kilométernyit futottak, hogy a segítségre várók mielőbb kórházba-klinikára jussanak.

Dr. Farbaky Iván, az Országos Mentőszolgálat Baranya megyei Szervezetének vezető főorvosa nyitotta meg tegnap délelőtt Pécsett, az Orvostudományi Egyetem Központi Épületének aulájában azt a kétnapos tudományos-továbbképző ülést, melyet az Országos Mentőszolgálat 30 éves fennállása alkalmából rendeztek mentőorvosaink számára. Az ünnepélyes megnyitón részt vett *dr. Medve László*, az egészségügyi miniszter helyettese, *Bocz József*, a megyei párt-végrehajtóbizottság tagja, az MSZMP Baranya megyei Bizottságának titkára, *Szentirányi József*, az MSZMP Pécs városi Bizottságának titkára, *dr. Bencze Béla*, az Országos Mentőszolgálat főigazgatója, *dr. Gyüszü Miklós*, a Magyar Vöröskereszt főtitkárhelyettese, valamint *Takács Gyula*, a Baranya megyei Tanács és *Komlódi Józsefné*, a Pécs városi Tanács elnökhelyettesei.

Dr. Medve László miniszterhelyettes a tanácskozás résztvevőit köszöntve hangsúlyozta; a pártunk tudománypolitikai irányelvei orvosaink körében is visszhangra találtak, s ez igen fontos dolog, tudva azt, hogy az egészségügy érdekében kifejtett tudományos munka eredményeitől mennyire közvetlenül függ, mennyire elválaszthatatlan az egészségügyi ellátás, gyógyítás eredményessége, színvonala. A miniszterhelyettes méltatta a mentőszolgálat kötelékében dolgozók mindennapos áldozatos munkáját, kitérve arra, hogy a lakosság érzi azt, hogy segítségükkel a sürgős esetekben is számíthatnak az egészségügyre.

Dr. Tigyi József, a Pécsi Orvostudományi Egyetem rektora mint házigazda köszöntötte a tudományos ülés résztvevőit, kívánt hasznos perceket, jó időtöltést. *Dr. Kóbor József* megyei főorvos külön kihangsúlyozta, hogy Pécsett igen jó a kapcsolat a mentőszolgálat és az egészségügyi intézmények között.

A plenáris ülés *dr. Bencze Béla*, a Mentőszolgálat 30 évét méltató szavaival zárult. *Dr. Oravecz Béla* kormánybiztosként hét hónapi munkával 1948-ban megalakította az állami, centralizált Mentőszolgálatot – korábban társadalmi alapon működő mentőegyesületek állami kézbe vételéről volt szó, s megteremtette a mai szervezet alapjait. Mindemellett nem szabad arról sem megfeledkezni, hogy hazánkban a szervezett mentés 1887-ben startolt, tehát bőven voltak tapasztalatok, hagyományok. Az államosítás pillanatában 77 mentőállomás volt Magyarországon – ma 159 van. Akkor 399 főállású mentőst számlálhattunk össze – ma közel 5700-an dolgoznak a Mentőszolgálat kötelékében, s naponta 855 úgynevezett „futó" mentőautó, közte mozgó ambulanciák, rohamkocsik, s négy repülőgép segíti munkájukat.

A plenáris ülést követően megkezdődtek a tudományos ülés előadásai: tegnap két szekcióban tanácskoztak orvosaink, ma egy szekcióban ismertetik a mentőorvosi-orvosi kutatások legújabb eredményeit az oxyológia – elsősegélynyújtás –, a különféle mérgezések, valamint az agysérülések tárgykörében.

Kozma Ferenc

A schwerini delegációt fogadta dr. Nagy József

A Baranyában tartózkodó *Walter Resch* vezetőtitkár vezette schwerini szakszervezeti küldöttséget tegnap fogadta *dr. Nagy József*, az MSZMP KB tagja, a Baranya megyei Pártbizottság első titkára. Örömét fejezte ki, hogy az NDK-beli tisztségviselők látogatásával a két megye közötti kapcsolat tovább bővül. *Walter Resch*, köszönve a szívélyes, elvtársi fogadást, elmondotta, milyen hasznos tapasztalatokat szerzett a küldöttség baranyai tartózkodásának eddig eltelt napjaiban. Elismeréssel beszélt a Mechanikai Laboratóriumban látott magasfokú munkaszervezettségről, a gyártmányok minőségéről, valamint a szakszervezeti bizottságok érdekvédelmi munkájáról.

Dr. Nagy József megyei első titkár tájékoztatójában — többi között — vázolta a magyar, illetve a baranyai szakszervezetek fejlődését, eredményes tevékenységét. Ennek köszönhető, hogy a Nagy Októberi Szocialista Forradalom tiszteletére indított munkaverseny olyan eredményeket hozott, melyet pártunk és kormányunk a legmagasabb elismerésben részesített.

Walter Resch a találkozó alkalmából *Hans Czieglernek*, a Schwerin megyei Pártbizottság első titkárának üdvözletét tolmácsolta a megye vezetőinek és Baranya valamennyi dolgozójának. A szívélyes, baráti találkozón részt vett *dr. Jerszi István*, a megyei párt-vb tagja, a megyei pártbizottság titkára, *Rózsahegyi István*, a megyei pártbizottság osztályvezetője, *Neubauer József*, az SZMT vezető titkára és *Rameisl Ferencné*, az SZMT titkára.

A schwerini szakszervezeti küldöttség tegnap délelőtt a Bikali Állami Gazdaság munkájával ismerkedett, délután a Mecseki Szénbányák vezetőivel találkozott.

Kubai—magyar barátsági napok

A kubai—magyar barátsági napok rendezvénysorozat keretében tegnap délután kiállításokat nyitottak Komlón. Az Úttörő és Ifjúsági Házban a szigetországi fiatalok hétköznapjait bemutató, különös színvilágú 27 kubai gyermekrajzot, illetve a rajzok születését ábrázoló 23 fotót mutatnak be. A kiállítás május 18-ig egész nap látogatható.

A „Május 1." filmszínházban az utóbbi évek legsikeresebb kubai filmjeinek plakátjaiból mutatnak be harmincat. A filmplakát kiállítás május 17-ig naponta 4 órától hét óráig tekinthető meg.

A Zrínyi Ifjúsági Klubban húsz tablón kísérhető figyelemmel a kubai sport fejlődésének története, a kiemelkedő egyéniségek eredménye. A sportfotókat ugyancsak 17-ig, naponta 4 órától este 9 óráig tekinthetik meg az érdeklődők.

Jugoszláv farmeranyagok

Harmincezer méter farmeranyagot vásárolt a kishatármenti árucsereforgalom keretében a jugoszláv partnerektől a Dél-dunántúli Textil- és Felsőruházati Nagykereskedelmi Vállalat. Az anyag a napokban érkezett, három színben: keki, indigókék és nyers változatban. Az anyagot nem méteráru formájában szállítják az üzletekbe, hanem felkonfekcionálják. Mindhárom színből férfi-, női és gyermeknadrágot, serdülő lányok és nők részére szoknyát, ruhát, valamint férfi és női dzsekiket készítenek. A felkonfekcionálás körülbelül egy hónapot vesz igénybe, s az ország különböző üzemeiben végzik. A készruhákat a márkás farmeroknál olcsóbban lehet majd megvásárolni, középárfekvésű termékként kerülnek az üzletekbe. Az egy hónapos feldolgozást követően folyamatosan jelennek majd meg Baranya, Somogy és Tolna megye boltjaiban.

Fagyosszenteken: jégrakétások

Megkezdődött a 18. miskolci tv-fesztivál

(Munkatársunk telefonjelentése)

Felvonták a fesztivál kékszínű, az avasi tv-torony emblémájával díszített lobogóját: csütörtökön este megkezdődött Miskolcon a 18. tv-fesztivál. A 24 órás versenyprogram keretében az elmúlt két esztendő 58, legjobban sikerült produkciója kerül képernyőre. A szemle nézőinek számát tízezrekben lelet mérni, hiszen a helyi adó végig sugározza a programot.

A megyei művelődési központ egy hétig a fesztiválpalota elnevezést viseli. Igen komoly műszaki apparátussal — egyebek között színes közvetítő kocsikkal — települt le az Avas aljára a televízió. Neves bemondók, rendezők, riporterek a fesztivál vendégei. Több külföldi tévétársaság képviselői is részt vesznek a rendezvénysorozaton.

Rózsa Kálmán, Miskolc város Tanácsának elnöke megnyitó szavaiban hangsúlyozta, hogy szerencsés döntés volt a hagyományos rövidfilmek és a televíziós műfajok seregszemlejének szétválasztása. Külön örömünk — mondotta — hogy minden korábbi fesztiválhoz viszonyítva az idén tűnik legerőteljesebbnek a fesztivál közművelődési jellege. Nemcsak két esztendő termésének bemutatója jelenti ezt, hanem az is, hogy a következő napokban egy sor szakmai vitának, megbeszélésnek lesz a helyszíne Miskolc. Az ankétokon, vitákon egyebek között szó lesz a tévékritika helyzetéről, valamint a tv szerepéről a tömegpolitikai munkában.

Szombaton, vasárnap és hétfőn a fesztivál átlépi a város, a megye határait. Ezeken a napokon a kettes program rendkívüli adásai jóvoltából az egész ország szemtanúja lehet a 18. tévéstalálkozó eseményeinek.

A hagyományos miskolci szemlén idén vesznek először részt nem budapesti tévéalkotók is. Megkülönböztetett érdeklődés övezi a pécsi és a szegedi körzeti stúdió munkatársait, különös tekintettel arra a tényre, hogy a tv következő körzeti stúdiója Miskolcon kezdi majd meg munkáját 1979-ben.

A produkciók híradó-, riport-, dokumentum-, tudományos, ismeretterjesztő és portréfilm kategóriában versenyeznek. A 15 tagú főzsüri elnöke *Grósz Károly*, az MSZMP KB agitációs és propaganda osztályának vezetője. A főzsüri tagja *Békés Sándor*, a pécsi körzeti stúdió vezetője. A közönség díját 10 társadalmi zsüri szavazata alapján ítélik majd oda.

A hűvös időjárás és a fagyosszentek jóvoltából igazán stílszerű időpontban sugározták csütörtökön este az egyetlen pécsi versenyfilmet: *Berkics János* és *Kovács Sándor* híradóriportját, a Baranya megyei kísérleti jégelhárító rendszerről. A produkció fogadtatása — ellentétben támájával — nem volt fagyos, ezt igazolta a közönség tapsa.

Erdős Ákos

Ötven évre tervezik a II. dunai távvezetéket

A tervezettnél gyorsabban készül a Pécs—Mohács közötti második dunai távvezeték, amelynek fektetését a múlt év nyarán kezdte a Dél-dunántúli Vízügyi és Közműépítő Vállalat. Az 1000 milliméter átmérőjű cső a Mecsek-aljai város határától terjeszkedik a folyó irányába.

Pécs közel két évtizede kap vizet a Dunából, a régi 700 milliméteres vezetéken. Időközben nőttek az igények, a cső pedig elhasználódott. Ezért halaszthatatlanná vált új, nagyobb teljesítményű vízszállító rendszer létesítése.

A hatszázmillió forint értékű program két ütemben valósul meg és regionális feladatokat is megold. Az I. ütemben 22,5 kilométer vezeték épül Pécstől Versendig. Ezt az öt szakaszra osztott munkát eredetileg 1981-ben fejezték volna be. Az ellátási gondok enyhítése miatt azonban a beruházó kérte a DÉLVIÉP-et, fogja rövidebbre a kivitelezés idejét. A program érdekessége ugyanis, hogy nem a teljes kiépítés után adják át rendeltetésének, hanem egy-egy elkészült szakaszt mindjárt üzembe lehet helyezni. Így fokozatosan biztonságosabbá válhat Pécs vízellátása.

A DÉLVIÉP egy esztendő előnyt ígért és az eddigi eredmények azt bizonyítják, a gyorsítás sikerült. A munka nehezét komplex géplánc végzi s vállalati belső átszervezéssel is hozzásegítettek a tempó fokozásához. Jelenleg 5,2 kilométer hosszban kész a vezeték, az év végén ez a távolság meghaladja a tíz kilométert.

A vezetéképítés nagyon igényes minőségi munkát is kíván, hogy a szigetelés megfelelő legyen. Erre azért van szükség, mert a vízszállító hálózat élettartamát ötven évre tervezték.

Az új vezeték első ütemének befejezésekor napi ötvenezer köbméter, a végleges kiépítés után napi hatvanezer köbméter vizet kap Pécs a Dunából.

H-né

Kimagasló diáksikerek

Első helyezés a középiskolai kémiaversenyen



A három győztes tanárukkal

Három — kimagasló tanulmányi eredményt elért középiskolással beszélgetek. Mindhárman kémiából szereztek elismerést iskolájuknak, a pécsi Nagy Lajos Gimnáziumnak, tanáruknak, *Kromek Sándornak* és nem utolsó sorban önmaguknak.

Az elmúlt hét végén zajlott le Győrött a X. országos Irinyi János kémiaverseny, amelyen *Szabó Gábor* I. A osztályos tanuló az első osztályosok általános tantervű kategóriájában imponáló fölénnyel első helyezést ért el. Egyedüli volt, aki a zsűritől maximális pontszámot, nyilvánosan megtartott kiselőadására pedig vastapsot kapott — a közönségtől.

— Mi volt a kiselőadás témája?

Példákon kellett levezetni az elsőrendű és másodrendű kémiai kötések létrejöttének feltételeit. Egyébként fizika tagozatos vagyok. Fő érdeklődési köröm a matematika-fizika és a kémia.

Kromek tanár úr: Szabó Gábor eredménye azért is fontos, mert abban nemcsak az iskolai tanulmányok során szerzett ismeretek tükröződnek, hanem egy erőteljes érdeklődésre épülő intenzív és szívós önképzés is. A három napos verseny alatt a résztvevők igen kemény igénybevételnek voltak alávetve. Kellett írniok egy tesztanyagot, meg kellett oldaniok egy számítási feladatsort, ezután laboratóriumi mérő-jellegű gyakorlatok következtek, a döntőn pedig az említett referátumra került sor. *Szabó Gábor* tanulmányi eredménye félévkor 5 egész volt.

Lakatos Ágnes IV. E osztályos tanuló már az Eötvös Loránd Tudományegyetem hallgatójának tekintheti magát. A közelmúltban megrendezett országos középiskolai tanulmányi versenyen kémiából hatodik helyezést ért el. Másodszor indult ezen a versenyen, tavaly 12-ik lett. Tanára szerint idei helyezése még jobb lehetne, ha alaposabb laboratóriumi gyakorlatokon vehetett volna részt. Erre azonban általános tantervű osztályokban kevés lehetőség kínálkozik. *Lakatos Ágnes* mindemellett a közelmúltban angol nyelvből középfokú nyelvvizsgát tett. Az ELTE vegyész szakára jelentkezett.

Szomor Zoltán III. C. osztályos tanuló, a gimnázium KISZ-titkára, ugyancsak kiváló kémikus. Az országos tanulmányi versenyen a 14-ik helyezést érte el. Jövőre ismét indul és bízik benne, hogy még jobb eredményt sikerül elérnie.

A három ifjú kémikus jelenleg a nemzetközi kémia olimpiára készül, amit a nyáron rendeznek meg Varsóban.

— B. K. —

Ha kissé melegebb lesz...

Szezonnyitás a strandokon

A Hullám-fürdő sátrát lebontották, megkezdődött a nyári strandszezon...(?) A mostani „sátor" — az égbolt — alatt felöltözve is fázom, nem csábít úszásra se a nagymedence 26, se a gyermek tanmedence 30 fokos vize. Tudom, ha jó idő lesz, a mostani szezonban is megfordulnak vagy félszázezren a kerítései között, mint tavaly.

Korhetz József, a pécsi fürdők üzemvezetője elmondta, hogy a Hullám-fürdőben, mely napjában 8 órától este fél hétig várja a vendégeket, a hullám- és az alsó sportmedence vizét is 25—27 fokosra melegítik, ha kell. Rendszeresen 1—1,5 óránként lesz ötperces hullámverés, de új a betonozott tollaslabda pálya is.

A Balokány-fürdő június közepétől naponta 9 órától este 7-ig lesz nyitva. A két vízszűrő berendezés segítségével ivóvíz tisztaságú vízben lubickolhatnak a nyári kánikulában felüdülésre vágyók, felújítják a parkot és az új tollaslabda, valamint a lábteniszpálya is elkészül.

A Nagy Lajos uszoda hivatalosan június közepén nyit, illetve, ha az időjárás engedi és az idegenforgalom is megkívánja már június 1-től fogadja naponta 9 és 18 óra között az úszni vágyókat. Újdonság lesz az asztalitenisz és a lengőteke.

Megyénkben a télen, nyáron üzemelő harkányi és szigetvári strandokon kívül május egytől várja vendégeit a siklósi, magyarhertelendi és a sikondai. Június elsején nyit a sellyei, viszont átépítés miatt bizonytalan a magyaregregyi strand nyitásának ideje.



M. L.

Gyulai Nyár:

A népek barátságának demonstrációja

Sajtótájékoztató a MÚOSZ-ban

(Tudósítónk telefonjelentése)

Tegnap délelőtt a MUOSZ Székházban tartották meg a Gyulai Nyár rendezvénysorozat sajtótájékoztatóját. *Dr. Becsei József*, a Békés megyei Tanács művelődésügyi osztály vezetője tájékoztatójában összefoglalta az elmúlt 15 év eredményeit. Elmondotta, hogy a 15. évadjára készülő vállalkozást immár hivatalosan is úgy ítélték meg, itt az ideje, hogy a Gyulai Várszínház önálló intézménnyé váljék. Így tehát 1978. január 1-től a Gyulai Várszínházat önálló színházzá nyilvánították. Az idei vállalkozás méltó a jubileumhoz: nemzetközi évadot valósítanak meg. Külföldön élő magyar szerzők műveit a környező országok egy-egy rendezvénye állítja színpadra. Gondolva a Magyarországon élő nemzetiségekre — a vár lovagtermében egy-egy román, szlovák és szerb nyelvű monodrámát adnak elő romániai, csehszlovákiai, jugoszláviai művészek.

Az UNESCO által meghirdetett gyermekév előkészületeit szolgálja, hogy változatos programmal igyekszenek a jövő színházlátogatóinak nevelését elősegíteni. *Hegedüs Géza:* A fehérló fia című mesejátékát *Nagy András László* rendezi. Továbbá *Kemény Henrik* bábművész és *Sólyom Katalin* ad önálló műsort.

Sik Ferenc, a Várszínház művészeti vezetője a várban bemutatásra kerülő darabokról beszélt. Színre kerül *Márai Sándor:* A kassai polgárok című darabja, rendező: *Rakovszky Tibor* (Pozsony), *Székely János:* Caligula helytartója, rendező: *Harag György* (Kolozsvár), és *Gobby-Fehér Gyula:* A Budaiak szabadsága, rendező: *Szabó István* (Szabadka). A város különböző pontjain kerül bemutatásra *Madách Imre:* A civilizátor, és *Kosztolányi Dezső:* A szörny című darabja, az Universitas Együttes előadásában.

T. Simon István

Rahabilitációs osztály a harkányi kórházban

Rehabilitációs osztályt szerveztek a harkányi gyógyfürdőkórházban. Az egyébként országos feladatokat ellátó intézmény 42 ágyas új részlegébe Baranyában élő, munkaképes korú mozgásszervi, illetve baleseteket szenvedett betegeket vesznek fel azzal a céllal, hogy az európai hírű harkányi gyógyvíz és speciális kezelések hatására mielőbb visszanyerjék egészségüket, illetve annyira javuljon állapotuk, hogy ismét munkába állhassanak.

A Baranya megyei Tanács vezető testülete a tapasztalatok helyzet vizsgálata kapcsán hozott korábban olyan döntést, hogy a harkányi gyógykórházban meg kell teremteni a mozgáskárosult rehabilitálandók bázisintézményét. Köztudott, a megyében több mint húszezer bányász dolgozik, körükben különösen nagy számban vannak mozgásszervi betegek, de a baleseti helyzet is indokolta létrehozását. Az osztály kialakítására a gyógykórház új szárnyának felépítése adott lehetőséget.

Az első irányított beteget a héten fogadták. A kórház ugyanis kapcsolatot teremtett a Pécsi Orvostudományi Egyetem érdekelt klinikáival, reumatológiai és sebészeti szakrendelőivel, a sikondai szanatóriummal, üzemi főorvosokkal, akik javasolhatják a betegek felvételét a rehabilitációs osztályra. Bizottság dönt a felvételről, illetve ha erre nincs mód, javaslatot tesz, hova irányítsák a beteget. Mindez két héten belül lezajlik, a beteg és a javasló intézmény választ kap. A kezelés viszont nincs időhöz kötve.

A harkányi gyógykórház kezdeményezésére — a megyei egészségügyi szervek hozzájárulásával — még ebben az évben Baranyában is életre hívják a mozgáskárosultak megyei egyesületét, figyelemmel a kedvező fővárosi és Vas megyei tapasztalatokra.

Hajnalné

„Rendszeresen visszatérni a határozatok végrehajtásának ellenőrzésére...”

Az elemző munka nélkülözhetetlen

A Szigetvári városi Pártbizottság gyakorlatából

„A gazdasági építőmunka a párt tevékenységének középpontjában áll. A párt vezető szerepének erősítése, irányító munkájának további javítása fejlődésünk alapfeltétele, s ez megkívánja munkamódszerének állandó javítását. A munkában nélkülözhetetlen elemző, értékelő tevékenység mellett nagyobb figyelmet kell fordítani az egységes cselekvésre, a végrehajtás megszervezésére és az ellenőrzésre...” (Az MSZMP KB 1978. április 19—20-i határozatából.)

A gazdasági építőmunkáról, ezzel kapcsolatos határozatokról, végrehajtásuk ellenőrzéséről beszélgettünk *Sántvay László*val, a szigetvári városi pártbizottság első titkárával.

Elsőrendű feladat

– A Központi Bizottság legutóbbi ülésén fő figyelmünket ismét a gazdasági építőmunkára irányította – mondta az első titkár. – Nagyon természetes ez, hiszen abból élünk, amit megtermelünk. Pártbizottságunknak és a hozzánk tartozó pártalapszervezeteknek és pártvezetőségeknek is elsőrendű feladata a termelést segítő tevékenység. Számos határozatot hoznak a feladatok megoldása érdekében.

– Éppen erről van szó, a határozatokról, végrehajtásuk ellenőrzéséről . . .

– Városunkban tizennégy jelentősebb üzem van, az ezekben tevékenykedő pártszervek kötelessége elsősorban a gyári termelőmunkára hozott határozatok végrehajtásának ellenőrzése.

– A városi pártbizottság hogyan segíti a pártszervek ez irányú munkáját?

– Pártbizottságunk évente négyszer, ötször ülésezik, a végrehajtó bizottság pedig évente mintegy huszonöt-huszonhat alkalommal. Napirendre tűzzük a különböző gazdálkodó egységek munkáját – az itt hozott határozatokra aztán később visszatérünk: mi valósult meg belőlük, mit kell még tenni?

Például az elmúlt évben a végrehajtó bizottság megvizsgálta a munkaerőgazdálkodást a Cipőgyárban, a város áruellátásának helyzetét, a munkaversenyt a Konzervgyárban, a termelőszövetkezetben az üzem- és munkaszervezés időarányos végrehajtását. Megállapítottuk: a tsz-ben magas a költségszint. Állást foglaltunk, hogy ebben a gazdálkodó egységben legközelebb a költséggazdálkodást tűzzük napirendre. De említhetem a Konzervgyárban folyó munkaverseny témájának megtárgyalását is. Akkor úgy határoztunk, hogy a gyárban szükség van a munkaverseny új szabályainak kidolgozására. A gyár azóta kidolgozta a munkaverseny új szabályzatát. A két példával csak azt szerettem volna illusztrálni, hogy pártbizottságunk, illetve végrehajtó bizottságunk nagy figyelmet fordít határozatai végrehajtásának ellenőrzésére. A végrehajtó bizottságunk napirendjeinek körülbelül egyharmadát teszi ki a korábbi határozatokra való visszatérés.

– A határozatok végrehajtásának alapvető előfeltétele, hogy a végrehajtásra illetékesek ismerjék alaposan a határozatokat.

– Ami az alapszervezetekben hozott határozatokat illeti, úgy vélem, ismertek az alapszervezetekben. Pártbizottságunknak, végrehajtó bizottságunknak a jövőben még nagyobb figyelmet kell fordítania, hogy a párt felsőbb szervei által hozott határozatokat a legalaposabban megismertessük. Ez irányú munkánk javítása érdekében tervezzük: nemcsak párttitkári értekezleteken ismertetjük a határozatokat, hanem összehívjuk a reszortfelelősöket is, kapják meg elsőkézből az ismereteket, feladatokat.

Segítés a helyszínen

– Így a határozatok alapos megismerése javítja a határozatok végrehajtását . . .

– De csak akkor, ha a megismerést alkotó tevékenység követi. Nem elég a határozatokat „felmondani” – hanem az adott környezetbe belehelyezve kell a végrehajtásra koncentrálni. Ehhez mind apparátusunk tagjai, mind a pártbizottsági, végrehajtó bizottsági tagjainak egyre több segítséget nyújtanak azzal is, hogy részt vesznek az alapszervezetek taggyűlésein, a helyszínen magyarázzák meg a tennivalókat. A közös megbeszélésnek, a közös véleménynyilvánításnak lendítő ereje van – úgy is mondhatnám: a kollektív bölcsesség így alakul ki.

– A termelést segítő tevékenységükben legközelebb melyik gazdasági egység munkájára térnek vissza?

– A sütőipari vállalat tevékenységét vizsgálta az elmúlt évben a végrehajtó bizottságunk, akkor úgy határoztunk, hogy ebben az évben ismét napirendre tűzzük. Ez a közeljövőben megtörténik.

Garay Ferenc

Bölcsőde-patronálás Pécsett

Felújított épületek, meseházak, játékok

Évi százezrekben mérhető az a munka, amit bölcsőde patronálásként ismerünk. Pécsett csaknem valamennyi bölcsődét támogat egy-egy gyár, üzem, illetve ezek szocialista brigádjai. A patronálási kapcsolatok többségben hat-nyolc évvel ezelőtt születtek. A legelsők az Újmecsekalján épült gyermekintézmények és az Ércbányászati Vállalat között szövődtek. Kezdetben minden megállapodás nélkül javították az elromlott zárakat, készítették a gyermekjátékokat, aztán egyre szervezettebb formában, évről évre megegyeztek a bölcsődék vezetőivel, hogy miben segíthetik őket. Így került sor két évvel ezelőtt a Hajnóczy és a Karikás Frigyes utcai bölcsőde bővítésére is.

Több éves szoros együttműködés alakult ki a Hőerőmű és a Fürst Sándor utcai, illetve Alsóhavi utcai, a MÉV és a Hajnóczy, valamint a Karikás Frigyes utcai, a Szolgáltatóipari Vállalat és az Endresz György utcai, a BÁÉV és az Építők úti bölcsőde között. Patronál bölcsődét a Postaigazgatóság, az Építő és Tatarozó Vállalat, a Mechanikai Laboratórium, az Aknamélyítő Vállalat, a Vízügyi Igazgatóság, a Gázmű, a Húsipari Vállalat, a Kesztyűgyár és a Kesztyű és Bőrdíszműipari Szövetkezet. A honvédségi alakulatok és költözködésekkor segítenek.

Megszépült épületek és foglalkoztató termek, szemléltető eszközök, gyermekjátékok, udvari faautók, favonatok, meseházak, szekrények és közös ünnepségek a jelzőoszlopai a bölcsődék és gyárak kapcsolata útjának. Kiemelésre méltó a MÉV újabb vállalása: a felújítás alatt álló Kiián utcai bölcsődében játékpolcokként is használható védőrácsokat készítenek a fűtőtestekre.

E. A.

Az MHSZ útja a Vörös Csillag Érdemrendig

A fiatalok nagyszerű honvédelmi iskolája

Az MHSZ-t megalakulásának 30. évfordulóján a hazafias, honvédelmi nevelésben kifejtett eredményes tevékenységéért a Vörös Csillag Érdemrenddel tüntették ki.

A Magyar Honvédelmi Szövetség sikereinek elindítója az 1948. február 29-én megalakított Magyar Szabadságharcos Szövetség (MSZHSZ), majd az ezt 1955-ben felváltó Magyar Önkéntes Honvédelmi Szövetség (MÖHOSZ), és az 1957-ben létrejött Magyar Honvédelmi Sportszövetség (MHS).

✦

Szarak Rudolf most 72 éves. A felszabadulással új életet kezdett: a levegőnek és repülésnek lett híve.

— Megalakítottuk Pécsett a MÁV repülőklubot. Esztergomból, Bajáról és főleg Tompaládonyból egész vonatra való „zsákmánnyal” tértünk haza: Bücker és Levente motoros gépekkel, alkatrészekkel, 26 motorral, katonai műhellyel. Mentettük a menthetőt, javítottuk, szereltük a gépeket *Molnár Pistával, Makra Sanyival, Tóth Kazival, Kelemen Dezsővel*. Először 1948-ban repülhettünk. A klub vezetője, oktatója Negyedszázadon át vasúti munkája mellett szabad idejét, nyári szabadságát a fiataloknak, az oktatásnak szentelte. Ezüstkoszorús, 3500 felszállással és 1000 óra vitorlázó repüléssel a háta mögött ma is gyakori vendége a pogányi reptérnek.

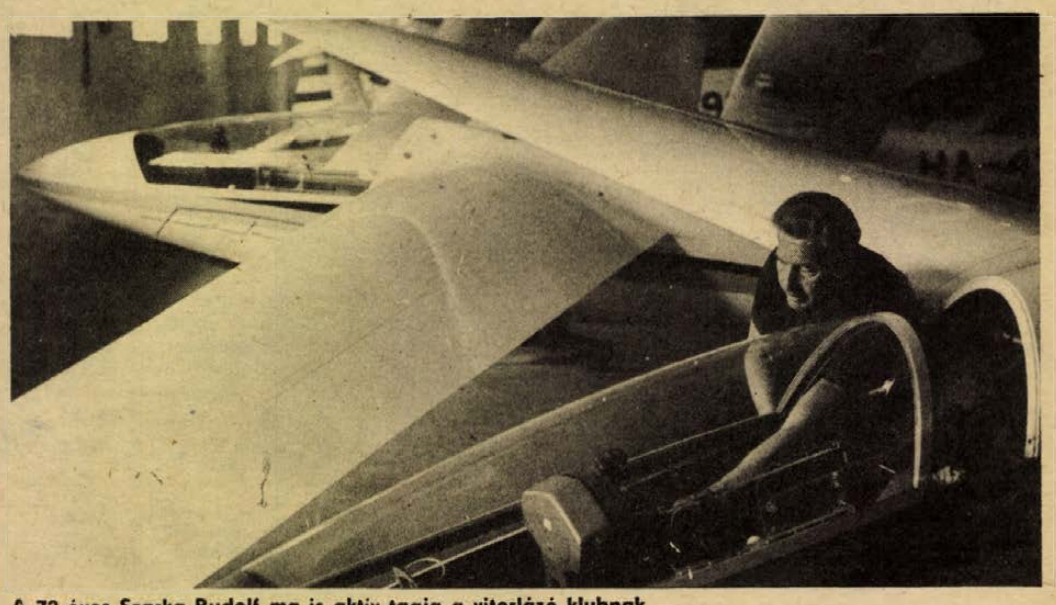

A 72 éves Szarka Rudolf ma is aktív tagja a vitorlázó klubnak

✦

Baji István 66 éves, idestova fél évszázada a sportlövészetnek hódol. Négy évtizede költözött Pécsre és igazolt át munkahelye egyesületéhez, a PVSK-hoz.

— A felszabadulást követően 47 őszén lettem tagja a Partizán Szövetségnek — 3 puskával kezdtünk. Az MSZHSZ-be olvadást követően 1948. április 1-én alakítottuk meg a lövészcsapatot, annak lettem vezetője. Az egész megyében szerveztük a tömegsport jellegű lövészcsapatokat úgy emlékszem, 70—80-at hívtunk életre. Az ötvenes évek elejére már két és félezer igazolt versenyzőnk volt.

A Petőfi „A” típusú lövészklubot alig tucatnyian alakították, ma 120, zömmel minősített lövőjük van. Az országos MHSZ válogatottnak hét versenyzőt adnak, tavaly országos elsők lettek.

✦

Dr. Varga János, a városi tanács népművelési csoportvezetője 1966-ban került végleg választ elé: vagy a szakma, vagy a hobby. Az előbbi mellett döntött, azóta Komlón dolgozik.

— Tanítottam a Nagy Lajosban. Amikor kicsöngettek, villamosra ültem és mentem a Tüzér utcai reptérre. Voltam több megye modellező körzetvezetője, 48-tól, majd reptérparancsnok és a klub kiképzésvezetője, főoktatója. Az ötvenes évek közepén kezdtünk hozzá a pogányi reptér építéséhez rengeteg társadalmi munkával. Az indulás? Több száz fiatal, hihetetlen lelkesedéssel küzdöttek meg mindenért, nagyon jó volt a közösségi szellem. Volt nap, hogy százszor is felszálltam. Ezüstkoszorús vagyok, a tanítványaim közül sokan lepipáltak.

Séta Károly, a zobáki MHSZ lövészklub titkára három évtizede Dunaföldváron műszaki oktatóként kezdte, majd Dunaújvárosban folytatta és jó két évtizede Komlón se hagyta abba a honvédelmi oktatást. Vájárként ment rokkantsági nyugdíjba 1970-ben Zobákról, azóta a lövészklub titkára.

— Jelenleg 340 emberem van; úttörő, középiskolás és dolgozó. Az indulásnál Dunaföldváron még mindennel foglalkoztunk: műszaki ismeretekkel, repüléssel, ejtőernyőzéssel, motoroztunk, polgári védelmi, lövész, modellező és rádiós oktatásokat tartottunk, zömmel fiataloknak.

✦

Az emlékezések egy kissé sportosra sikeredtek. Az igazi vonzóereje mindig is ez volt a szövetségnek, a technikai sportágak rajongói szaktudásukat, felkészültségüket és közösségi szellemüket jól kamatoztatták, sokan ma is haszonsítják a Néphadsereg hivatásos vagy sorállományú tagjaiként. Jó iskolán, az MHSZ-ben nevelődtek.

Murányi László



Pillanatfelvétel az Ércbánya rádiósklubjában

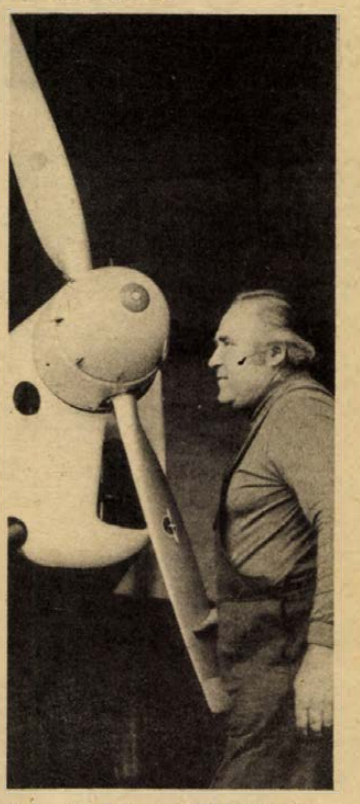

Volentér Pál repülőgépszerelő beindítja a Trénert

Fotó: Erb János

Egy rendelet végrehajtása nyomán

Csökkenő létszám, gyorsabb ügyintézés

Csökkentik a tanácsi apparátus létszámát. A munkaügyi miniszter és a pénzügyminiszter közös rendeletben mondta ki, hogy 1980. december 31-ig az igazgatási és adminisztratív létszámot lejjebb kell szorítani: a jelenleg engedélyezett határ 95 százalékát nem haladhatja meg a létszám.

Amikor másfél esztendővel ezelőtt közzétették a rendeletek, sokhelyütt pánikba estek az emberek. Vajon ki kapja majd kézhez egy szürke reggelen a munkakönyvét, és hogy birkóznak majd meg az eltávozott feladataival is a munkatársak. A közvélemény egyértelmű helyeslésssel fogadta az intézkedést.

Az idő azonban bebizonyította azt, hogy ez az intézkedés mindennek mondható, csak éppen radikálisnak nem és megvalósítása sem ütközhet komoly nehézségekbe. Baranya megyében például bizonyos munkakörökben zárolták a létszámot, ami annyit jelentett, hogy ha valaki nyugdíjba ment, akkor nem vettek fel új embert a helyére. Emellett a természetes fluktuáció folytán is megüresedtek helyek. A rendelet végrehajtása érdekében senkit sem bocsátottak el. A megye tanácsi apparátusának létszámát 62-vel kell csökkenteni a Minisztertanács Tanácsi Hivatalának külön utasítása alapján. 1977-ben a nyugdíjazások és a fluktuációk következtében már harminccal kevesebben dolgoznak a megyei közigazgatásban, mint egy esztendővel korábban és az idén további huszonhéttel csökken a létszám.

A csökkenés egyetlen területen sem okozott komolyabb megrázkódtatást. Arra ösztönözte a vezetőket és beosztottakat, hogy kerüljék a párhuzamosságokat, használják ki jobban a munkaidőt. A létszámcsökkentés kedves pikantériájához tartozik, hogy valamelyest csökkent a tanácsi dolgozók munkája is. A magyarázat egyszerű: a főhatóságok és minisztériumok apparátusára is vonatkozik a rendelet, s ha kevesebb ember van a minisztériumban, akkor csökken a különböző kimutatásokra, statisztikákra szóló igények száma is.

A végrehajtási határidő még meglehetősen távoli, két és fél esztendő van még hátra a türelmes rendeletalkotók jóvoltából. Baranyából várhatóan már 79-ben jelenthetik, hogy a tanácsi apparátus létszáma megfelel a 17/1976-os miniszteri rendelet előírásainak.

S, hogy ebből mit vesz majd észre az ügyfél? Remélhetőleg semmit. Legfeljebb azt tapasztalhatja, hogy gyorsabb az ügyintézés, nem kell felesleges pecsétekért ingázni az ügyosztályok között, jobban törődnek vele. Mert a munkaügyi miniszter és a pénzügyminiszter közös rendeletének – ha leíratlanul és kimondatlanul is –, de az volt a célja, hogy a felesleges emberek kiiktatásával javuljon az ügyfélszolgálati munka.

E. Á.

HÍREK

1978. MÁJUS

12

PÉNTEK

Szeretettel köszöntjük névnapjuk alkalmából

PONGRÁC

nevű kedves olvasóinkat

A Nap kél 4.12 — nyugszik 19.10 órakor. A Hold kél 8.22 — nyugszik 23.24 órakor.

MIOT

Húsz évvel ezelőtt, 1958. május 12-én alakult újjá a Magyar Ifjúság Országos Tanácsa, a MIOT.

A demokratikus ifjúsági szervezeteket összekötő bizottságaként, majd csúcsszerveként tevékenykedett a felszabadulást követő években. A Magyar Kommunista Párt, a MADISZ és a Szakszervezetek Ifjúsági Tanácsa (SZIT) kezdeményezésére alakult meg 1946 márciusában, a magyar ifjúság demokratikus átnevelése, az ifjúsági szervezetek tevékenységének elősegítése, összehangolása céljából. Ezekben az években eredményesen küzdött a különböző reakciós ifjúsági szervezetek feloszlatásáért, a jobboldali ifjúsági vezetők eltávolításáért. Legjelentősebb akciója az „1848 szellemében, a jobb magyar jövőért" jelszóval indult mozgalom volt az 1848-as forradalom és szabadságharc centenáriumának méltó megünneplésére. 1948 márciusában, miután a MINSZ megalakulását elősegítette, befejezte működését.

A Magyar Ifjúság Országos Tanácsa 1958. május 12-én alakult újjá, a különféle ifjúsági és ifjúsággal foglalkozó társadalmi szervezetek képviselőjeként, elsősorban külföldön, a nemzetközi ifjúsági mozgalomban.

Ma este

SZÍNHÁZ

Nemzeti Színház: Lóvá tett lovagok (este 7 órakor) Madách Színház vendégjátéka.

Kamaraszínház: Kései találkozás (este fél 8 óra) Madách Színház vendégjátéka.

MOZI

Park: Zsarutörténet (f4, f6, f8)
Park-kert: Indiánkaland Ontarióban (8)
Petőfi: Megtalálták a 7. századot (f4, f6, f8)
Kossuth: Zsarutörténet (10, 12) Csizmás kandúr a világ körül (f3, f5) Megtalálták a 7. századot (f7, f9)
Kossuth klub: A halottlátó (5, 7) **Ifjúsági Ház:** Ezek a fiatalok (6) **Tanárképző Főiskola:** A fáraó (5)
Fekete Gyémánt: Cirkusz a cirkuszban (6) **Jószerencsét:** Válás olasz módra (4, 6)
Rákóczi: Magyarok (5, 7)
Május 1.: Üdülők (f6) **Bólyi:** A szabadság katonái III—IV. (7) **Harkány:** A fekete rák ollójában (7, 9) **Komló, Május 1.:** A nagy Caruso (f5, f7) **Komló, Zrínyi:** Városok és évek (4) Babaház (7) **Mohács:** Amerikai cigaretta (6, 8) **Pécsvárad:** A csillagszemű (7) **Sásd:** A tizenötéves kapitány (7) **Sellye:** Meghívás egy gyilkos vacsorára (8)
Siklós: K. O. (6, 8) **Szigetvár:** Végső leszámolás (6, 8)

időjárás

Várható időjárás péntek estig: változóan felhős idő, elszórtan futó záporral, házaprral. A többfelé erős, helyenként viharos északnyugati, északi szél csak kissé mérséklődik. Hideg idő, sokfelé éjszakai fagy. Várható legalacsonyabb éjszakai hőmérséklet plusz 1—mínusz 4, legmagasabb nappali hőmérséklet 7—12 fok között.

Tablóverseny

Szerkesztőségünk és Pécs város Tanácsának művelődésügyi osztálya a város középiskoláinak és szakmunkástanuló intézeteinek végzős osztályai számára az idei évben is meghirdeti a tablók versenyét.

Olvasóink a pécsi kirakatokban elhelyezett tablók megtekintése alapján az alábbi szavazócédulával vehetnek részt a versenyen. A cédulát kérjük postai levelezőlapra fölragasztva, pontos feladóval a Dunántúli Napló címére küldjék el *„Tabló verseny"* jeligével. *Beküldési határidő: 1978. május 22.*

Kérjük az iskolákat, ballagás után még legalább egy hétig tegyék lehetővé a tablók megtekintését a kirakatokban.

A jeligés szavazatok alapján az I. díjas tabló osztálya 1000,—; a II. díjas 800,—; a III. díjas 600,— forint jutalomban részesül.

Az I. díjas tablóra szavazó olvasóink között öt darab 100—100 forintos vásárlási utalványt sorsolunk ki.

A szerkesztőség

SZAVAZÓCÉDULA

Melyik iskola tablóját ítéli a legszebbnek és legötletesebbnek? . . . . . .

MHSZ-versenyek

Júniusig az MHSZ a következő versenyágakban rendez megyebajnokságokat:

Május 14-én: Mohácson a lőtéren az összetett honvédelmi verseny, a pogányi repülőtéren a körrepülő modellező; 21-én: Sikondán a sorkötelesek általános honvédelmi versenye, Abaligeten a körpályás és R/C hajómodellek; 25-én a pogányi repülőtéren az úttörő repülőmodellező; 27-én Orfűn az úttörő hajómodellező és 28-án Orfűn a vitorlázó hajómodellező versenyek megyei döntőit tartják.

Pécsváradon 27—28-án tartják a tartalékos tisztek és tiszthelyettesek hadifegyver lövészetét, míg a könnyűbúvárok egyhetes edzőtáborozása 27-én kezdődik Gyékényesen. A tartalékosok honvédelmi versenyének Pécs városi döntőjét 14-én rendezik Kővágószőllős és Petőc térségében.

Az MHSZ országos versenyei: 20—21-én Balatonfüreden a „Kék Balaton" ejtőernyős kupa versenyt, 27—28-án Zalaegerszegen a honvédelmi kupa lövészverseny országos bajnokságát és május 18—június 1. között Miskolcon az „Avas kupa" vitorlázóversenyt bonyolítják le.

◆

— **Gyerekkönyvhét.** Ismét megrendezik május közepétől a pécs—baranyai gyerekkönyvhetet. A könyvhét alkalmából többek között szavalóversenyt, író-olvasó találkozókat, zenei foglalkozásokat tartanak szerte a megyében.

— **Művészeti szemle.** A pécsi Szabó István Úttörőház szombaton 15.00 órakor rendezi meg a József Attila Művelődési Házban művészeti szemléjét. A kamarakórus, az irodalmi szakkör és két néptánccsoport mutatkozik be. Júniusban pedig a képzőművészeti (rajz, szövő, sokszorosító grafika stb.) szakkörök munkáiból kiállítást rendeznek az Úttörőházban.

A Hazafias Népfront Istenkúti körzeti Bizottsága és a Vöröskereszt Szervezet pécsi, 37-es számú körzeti egészségügyi csoportja kéri a 106-os számú szavazókörzet területén lévő lakosokat, hogy Istenkút, Nagy-Daindol, Közép-Daindol, Kis-Daindol és a Donátus kápolna környékén végezzenek takarítást a saját lakóhelyük körzetében. A vízfolyókat tisztítsák ki a romlandó hulladékoktól, és azt elégetés vagy elásás útján semmisítsék meg.

— **Közlekedésbiztonsági fórum.** A Volán 12. számú Vállalat komlói üzemegysége ma reggel 8 órakor — a közlekedésbiztonsági hetek keretében — valamennyi dolgozója részére „Közlekedésbiztonsági fórum"-ot tart.

— **Új lakások Sásdon.** A közeljövőben kezdik építeni a Sásdi Építő Szövetkezet dolgozói azt az épületet, melyben húsz lakás lesz. Az OTP-lakásokat jövőre adják át.

— **„Zenélő tavasz".** Ma délután öt órakor rendezik meg Komlón, az Erkel Ferenc Zeneiskola nagytermében a „Zenélő tavasz" rendezvénysorozat befejező hangversenyét, amelyen a zeneiskola egykori növendékei adnak műsort.

◆

Ismét fűt a PÉTÁV

A PÉTÁV értesíti a pécsi, komlói, mohácsi, siklósi és szigetvári fogyasztóit, hogy a hidegre forduló időjárás miatt ismét megkezdte a fűtést. Mivel a nyári karbantartást már megkezdték, sok helyütt vissza kell állítaniuk a rendszert. Előfordulhat, hogy egyes helyeken csak mától tudják fűteni a lakásokat. Ezért a fogyasztók türelmét és elnézését kérik.

Képrejtvény

Hatvan év – hatvan kép



◆

9. 1919. március 21-én kikiáltották a Tanácsköztársaságot. Fényképünk a Tanácsköztársaság elnökét ábrázolja. Ki volt a Tanácsköztársaság elnöke?

10. A budapesti munkások az egyesült párt 1919. március 23-i Országház téri nagygyűlésén ünneplik a Tanácsköztársaság megszületését. Bokányi Dezső beszél. Ki volt Bokányi Dezső a Tanácsköztársaság idején?

◆



— **Kettészakadt egy tehervonat.** Döbrököz és Csurgó között kettészakadt egy tehervonat szerdán este. Emiatt a Pécsre tartó Mecsek expresszknek 38 percet kellett várakoznia, amíg a sérült szerelvényt a nyílt pályáról elvontatták. Habár a gyorsvonat ezután zavartalanul folytathatta útját — késéséből hat percet le is tudott faragni — mintegy fél óra késéssel ért a pécsi főpályaudvarra.

— **Az építőipar nagyon fontos feladata,** hogy meggyorsítsa az ipar termékszerkezetét fejlesztő beruházásokat és ennek érdekében fokozottan alkalmazza a fejlett építésiparosítási technológiákat. Ennek az összefoglaló megállapításnak részleteit fejtette ki bevezető előadásában Szabó János építésügyi- és városfejlesztési államtitkár az ÉVM-vállalatok vezetőinek aktívaértekezletén, amelyet csütörtökön tartottak a fővárosi művelődési házban.

Kórházi felvételes ügyeletek

Mindennapos felvételi ügyeletek gyermekbelbetegek részére: Pécs város: POTE Gyermekklinika, Szigetvár város és járás, a pécsi és a volt selyei járás: Megyei Gyermekkórház. Gyermeksebészeti, gyermekfülészeti betegek, égett és forrázott gyermekek részére páratlan napokon: POTE Gyermekklinika, páros napokon: Megyei Gyermekkórház Pécs és a megye egész területéről.

Felnőtt belgyógyászat, sebészet, baleseti sebészet: II. sz. klinikai tömb. Égési sérülések: Honvéd Kórház. Koponya- és agysérülések: Idegsebészet. Felnőtt fül-orr-gégészet: POTE Fül-, Orr-, Gégeklinika.

SOS-ELET telefonszolgálat hívószáma 12-390, este 7-től reggel 7 óráig.

ÉJSZAKAI UGYELETES GYÓGYSZERTÁRAK:

I. ker. Pécs-Vasas II., Bethlen Gábor u. 8. sz. 10/52. sz. gyógyszertár, Pécs-Meszes, Szeptember 6. tér 1. sz. 10/3. sz. gyógyszertár. II. ker. Pécs, Kossuth L. u. 81. sz. 10/8. sz. gyógyszertár, Pécs, Munkácsy M. u. 4. sz. 10/9. sz. gyógyszertár. III. ker. Pécs, Veress E. u. 2. sz. 10/7. sz. gyógyszertár.

Kitüntetés szakszervezeti munkáért

A KPVDSZ Baranya megyei Bizottsága tegnapi ülésén, ahol megtárgyalták a választás óta végzett munkát és az 1978. évi feladatokat, szakszervezeti aktívákat tüntettek ki.

A Szakszervezeti munkáért arany fokozatát kapta *Jávor Antalné*, a megyei bizottság titkára, *Wölner Rezső*, a Cipőnagykereskedelmi Vállalat VSZT titkára, *Benke Józsefné*, a sellyei ÁFÉSZ szakszervezeti gazdasági felelőse, *Kerekes Balázsné*, az Élelmiszerkereskedelmi Vállalat munkahelyi bizottságának titkára.

A Szakszervezeti munkáért ezüst fokozatát kapta *Kiss Károly*, a megyei bizottság szervezési bizottságának tagja (Nádor Szálló), *Preisz Lajosné* bizalmi, a Mecsek vidéki Vendéglátó Vállalat dolgozója, *Schloplocher Károlyné* bizalmi, a B. m. Vendéglátó Vállalat, *Deák Jánosné* főbizalmi, a Baranya Kereskedelmi Vállalat dolgozója. Tizenkilencen a SZOT oklevelét, tizen a KPVDSZ Emlék-plakettet vették át. A kitüntetéseket *Tausz János*, a KPVDSZ központi vezetősége elnöke adta át.

◆

— **Sportzekék Etiópiának.** A Komlói Carbon Könnyűipari Vállalat Afrika szarvába szállít mintegy 1000 darab, a győri Graboster anyagából készült sportzekét.

— **Tizenkét új lakás lomtárakból.** Komlón, a Városgazdálkodási Vállalat az elmúlt esztendők során elhagyott üres helyiségekből, elhanyagolt lomtárakból 12 egy- és kétszobás, fürdőszobás lakást alakított ki, amelyből négyet a tanács, nyolcat pedig a vállalat dolgozói kaptak.

◆

Esküvő

BOTYKAI PIROSKA
és
SZÁRSZÓ ATTILA

szeretettel értesítjük kedves ismerőseinket, barátainkat, hogy 1978. május 13-án 16.30 órakor házasságot kötünk a szigetvári városi tanácson.

◆

— **Tatarozás után** tegnap újra megnyílt Komlón, a Zrínyi utca 32. sz. alatti vegyes élelmiszer-, zöldség- és gyümölcsbolt. Az üzlet külső-belső rendbehozatalát fél év alatti vegyes élelmiszer-, egy százötvenezer forintos költséggel.

tegnap történt

A mentőorvosi tudományos-továbbképző ülés délelőtti programja után dr. Medve László egészségügyi miniszterhelyettes dr. Kóbor József megyei főorvos kíséretében az Egyesített Egészségügyi Intézmények komplex szűrőállomásán tett látogatást. Az ott folyó munkáról és az eredményekről dr. Szilasi Anna városi főorvos tájékoztatta.

*

Vita a fejlesztési tervről. Készül Baranya élelmiszergazdaságának távlati, 1990-ig szóló fejlesztési terve, melyet széles körben vitára bocsátanak. Tegnap a pécsi Technika Házában, a Magyar Agrártudományi Egyesület megyei szervezete és a TIT agrárszakosztálya közös elnökségi ülésén számos érdekelt szakember ismerkedett meg és fejtette ki véleményét a fejlesztési tervvel kapcsolatban.

*

Sarlós István, az MSZMP Politikai Bizottságának tagja, a Hazafias Népfront Országos Tanácsának főtitkára csütörtökön fogadta a szovjet békebizottság — Mihail Ivanovics Kotov felelős titkár vezette — küldöttségét, amely a béke és barátsági hónap nyitóeseményein vesz részt hazánkban. A baráti hangulatú találkozón részt vett Réczei László, az Országos Béketanács alelnöke.

Lapzárta

Borbély Sándor, az MSZMP Központi Bizottságának titkára kétnapos látogatást tett Heves megyében. Szerdán délelőtt Gyöngyösön, a városi pártbizottság székházában Vaskó Mihály, a Heves megyei Pártbizottság első titkára fogadta. Borbély Sándor beszámolót hallgatott meg a járás és a város életéről, csütörtökön délelőtt Egerben részt vett és felszólalt a Heves megyei Pártbizottság kibővített ülésén, amelyen az MSZMP XI. kongresszusa óta végzett munkáról és a további feladatokról tanácskoztak.

*

Hazaérkezett Bécsből az a magyar parlamenti delegáció, amely Péter Jánosnak, az országgyűlés alelnökének vezetésével részt vett az Interparlamentáris Unió III. európai együttműködési és biztonsági konferenciáján.

*

Osztrák kollegájának meghívására csütörtökön háromnapos hivatalos látogatásra Bécsbe érkezett Bohuslav Chnopuek csehszlovák külügyminiszter, aki ebben a minőségében harmadik ízben jár Ausztriában.

*

A „Vörös brigádok" egyik rejtekhelyére bukkant csütörtökön Torinóban az olasz rendőrség. A két helyiségből álló, két kijárattal rendelkező magasföldszinti lakosztályt 1976. augusztusban — álnéven — vette bérbe Cristoforo Piancone, a „Vörös brigádok"-nak az a tagja, aki április 11-én, egy torinói börtönőr meggyilkolásakor megsebesült és rendőrkézre került.

A RÁDIÓ ÉS TELEVÍZIÓ MŰSORÁBÓL

RÁDIÓ

KOSSUTH RÁDIÓ

8.27: Visszapillantás 1947—1977. 8.57: Zenekari muzsika. 9.37: Nemzetközi mesefesztivál. 10.05: Iskolarádió. 10.35: Mozart: c-moll vonósötös. 11.00: A rab és a madár. Versek. 11.08: A dohány. Rádiójáték. 12.35: Tánczenei koktél. 13.20: Népdalcsokor. 14.01: Szegődjünk a nyomába . . . 14.11: Kóruspódium. 14.25: „Nyitnikék". 15.10: Zenekari muzsika. 16.05: Fészekrakók. 17.10: Énekszóval, muzsikával. 17.30: A gyorsuló idő nyomában. 17.50: Szervánszky Endre műveiből. 19.15: Az Éden elvesztése. Oratórium. 20.08: Örökzöld dallamok. 21.27: Népi zene. 21.34: Láttuk, hallottuk. 22.20: Tíz perc külpolitika. 22.30: Ady és a muzsika. 23.13: Századunk zenéjéből. 0.10: Fibich operáiból.

PETŐFI RÁDIÓ

8.33: Az 1977. évi dzsesszfesztivál felvételeiből. 9.00: A Válaszolunk hallgatóinknak különkiadása. 9.20: Nóták. 10.00: A zene hullámhosszán. Közben: 10.15: Néhány szó zene közben. 11.50: A művészet tolvajnyelve. 12.00: Operettrészletek. 12.33: Milaskina és Pjakov énekel. 13.03: Nőkről nőknek. 13.33: Éneklő ifjúság. 14.00: Kettőtől ötig . . . 14.45: A beat kedvelőinek. 15.36: Könyvről — könyvért. 15.46: Dallamról — dallamra. 17.00: Ötödik sebesség. 18.00: Mindenki iskolája. 18.33: Magnóról — magnóra. 19.29: Népi zene. 20.00: Vladislav Vodicka hangversenye. 20.33: Mit játsszunk? 22.33: Vidróczki. Részletek. 23.20: Könnyűzene.

HARMADIK MŰSOR

14.05: Kamarazene. 16.03: Szimfonikus zene. 18.09: Reneszánsz polifónia egykor és ma. 18.45: Iskolarádió. 19.00: Kapcsoljuk a Magyar Állami Operaházat. Wagner: A bolygó hollandi. Közben: 19.58: „Tajték és ég között . . ." Versek. 20.15: Az operaközvetítés folytatása. Kb. 21.30: Havanna a VIT lázában. 21.40: Az operaközvetítés folytatása. 22.00: Dzsesszfelvételekből. 22.22: Csehszlovák előadóművészek felvételeiből.

PÉCSI RÁDIÓ

17.00: Hírek. 17.05: Daloló tájak . . . Dr. Nádor Tamás népzenei összeállítása. Bemutatjuk az Ördögszekér együttest. — Beszélgetés Döme József ormánsági nótafával. — Hangmúzeumunkból: a Somogy megyei népi együttes ének- és zenekarát Kanyar József vezényli. — Új felvételünk: Férjhez adták a nénémet. Várnai Ferenc népdalfeldolgozását a Dobó István uti gimnázium leánykara énekli Kertész Attila vezényletével. 17.30: Orvosi tanácsok. A túlzott feketekávé fogyasztásról. 17.35: Ritmus és dallam. 18.00: Dél-dunántúli híradó. 18.15: Filmdalok. 18.30: Szerb-horvát nyelvű műsor. Hírek. — Énekegyüttesek műsorából. — Úttörők. Filákovity Branko riportja. — Tereza Keszovija énekel. — Híres szerb festők. I. rész. 19.00: Német nyelvű műsor. Hírek. — Hagyományok és őrzőik. Zenés beszélgetés a kaposfői német dalárda tagjaival. Szerkesztőriporter Gráf Vilmos. — Új könyvek. 19.30: Műsorzárás.

MAGYAR TV

7.59: Tévétorna. 8.05: Iskolatévé: Magyar irodalom (8. oszt.). 9.15: Perpetuum mobile. 10.05: Kamera. 11.05: Fizika (8. oszt.). 11.45: Angol nyelv (IV. oszt.). 15.10: Iskolatévé: Magyar irodalom. 15.45: Fizika. 16.33: Hírek. 16.40: National Gallery. XII/12.: Az európai festészet születése. 17.05: Vigyázat sorompó! 17.15: Malom. Utazási vetélkedő — India. 17.45: Gondolatok a vonatban. 18.05: Reklám. 18.10: Öt perc meteorológia. 18.15: Mindenki közlekedik . . . 18.30: Gyárlátogatás. 19.00: Reklámműsor. 19.10: Esti mese. 19.20: Tévétorna. 19.30: Tv-Híradó. 20.00: „A történelem majd feloldoz engem". Fidel Castro. 21.20: Delta. 21.45: Fiatalok órája. 22.45: Zenés Tv Színház. Lamberto Gardelli: Az amerikai impresszárió — vígopera. 23.15: Tv-Híradó 3.

MÁSODIK MŰSOR

16.53: Jégkorong vb. 19.20: A Keleti Szaján vidékén. 19.30: Tv-Híradó. 20.00: Csajkovszkij: III. vonósnégyes. 20.45: Öt perc meteorológia. 20.50: Tv-Híradó 2. 21.10: Jégkorong vb. A szünetben reklám.

JUGOSZLÁV TV

17.10: Magyar nyelvű tv-napló. 17.45: Gyermekműsor. 18.15: A jugoszláv légierő fejlődése. 18.45: A biztonság napjának szentelt speciális műsor. 19.15: Rajzfilm. 20.00: Hivatásosak — show. 21.05: Éjszakák és nappalok — filmsorozat. 22.05: Korunk dossziéja. 1953. 23.20: A koszovói KSZ konferenciájának krónikája. 23.35: Ökölvívó vb — szemle.

MÁSODIK MŰSOR

16.00: Foca — partizan olimpia. 16.55: Prága: Jégkorong vb. 19.20: Tanuljunk úszni! 19.55: Akciók. 20.00: Napirenden a kultúra. 21.00: Huszonnégy óra. 21.20: Arcképek: Doko Pajkovic. 21.50: Anna Karenjina — balett. 22.35: Benny Hill szórakoztatja önöket.

Az olasz belpolitikai helyzet

Újabb terrorcselekmény

Róma

Az olasz politikai körökben és a sajtóban élénk visszhangot váltott ki Francesco Cossiga belügyminiszter lemondása. Cossiga ilyen formában vonta le a tanulságot a biztonsági szervek tevékenységének kudarcából. Az ANSA olasz hírügynökség jelentése szerint még nem tisztázódott, hogy Cossiga lemondását elfogadják-e vagy sem. A politikus döntésének megítélésében a különböző pártokat, politikai irányzatokat más és más meggondolások vezetik. Különböző okokból ugyan, de a legtöbb párt azt követeli, hogy magas szintű fórumon értékeljék a jelenlegi belpolitikai helyzetet.

A kormányt támogató parlamenti többséget alkotó pártok vezetői csúcstalálkozóját követeli a szociáldemokrata párt.

Giancarlo Pajetta, az Olasz Kommunista Párt titkárságának és vezetőségének tagja nyilatkozatban helyeselte Cossiga lemondását. Kijelentette: a kormányt támogató öt pártra kell bízni a demokratikus rend védelmének kérdését és az állampolgárok biztonsága érdekében teendő intézkedéseket.

Mint azt a politikai megfigyelők előre megjósolták: a kereszténydemokrata párt konzervatív szárnya, Moro halála után, most egyre nyíltabban támadja a kommunista pártot, a terrorista szervezetek térnyeréséért alaptalanul az OKP-t akarván felelőssé tenni. Andreotti pártjának konzervatív szárnya egyre hangosabban követeli azt, hogy „tegyék láthatóbbá a kereszténydemokrata kormány és a kommunista párt között húzódó választóvonalat".

Almirante újfasiszta pártja, az MSI, azt követeli, hogy Cossiga után mondjon le az egész Andreotti kormány is.

A terrorista csoportok Moro meggyilkolása óta sem szüneteltetik akcióikat. Csütörtökön Milánóban két álarcos terrorista megsebesítette a lábán egy amerikai bank milánói képviseletének olasz igazgatóját, a 37 éves Marzio Astaricát. A férfi otthonából kijövet kocsija felé igyekezett, amikor az ismeretlen tettesek négyszer rálőttek. Az egyik golyóval a gyomrát, hárommal pedig a lábát találták el. Astarica egészségi állapota súlyos. A terroristáknak sikerült a tett helyszínén várakozó gépkocsin elmenekülniük.

Csütörtökön a római rendőrség bejelentette, hogy megtalálták a „Vörös brigádok" egyik kommandójának búvóhelyét. A csoport tagjai április 11-én Torinóban halálos sebet ejtettek egy börtönőrön.

24 ÓRA A NAGYVILÁGBAN

Gromiko az NDK-ban

Berlin.

Andrej Gromikót, az SZKP Politikai Bizottságának tagját, szovjet külügyminisztert csütörtökön a berlini Schönefeldi repülőtéren Hermann Axen, az NSZEP PB tagja, a Központi Bizottság titkára, Oskar Fischer külügyminiszter és az NDK más vezető személyiségei üdvözölték.

A szovjet külügyminiszter tárgyalásainak napirendjén az NDK és a Szovjetunió minden területen dinamikusan fejlődő, sokoldalú kapcsolatainak, testvéri együttműködésének időszerű kérdései mellett a világpolitika, ezen belül az európai enyhülés és a leszerelés témái szerepelnek.

Andrej Gromiko látogatása része az NDK és a Szovjetunió vezetői közötti folyamatos munkakapcsolatnak, a rendszeres személyi érintkezéseknek.

◆

✦ BUENOS AIRES: Összeütközött a La Plata öbölben egy argentin olajszállító és egy uruguayi halászhajó. A halászhajó legénységének három tagja eltűnt.

✦ *TEHERÁN: A mecsetben tartott gyűlés után a zsúfolt bazárnegyed utcáira tóduló tüntetők kormányellenes jelszavakat kiáltozva összecsaptak a figyelmeztető lövéseket leadó rendőrséggel. A többezres tömegből a jelentések szerint mintegy százan megsebesültek, részben a figyelmeztető lövések eltévedt golyói következtében, részben a pánikszerű menekülés közepette.*

✦ MOSZKVA: Sirri Ataly, a Török Köztársaság szenátusának elnöke az Interparlamentáris Unió (IPU) szovjet csoportja meghívására Moszkvába érkezett.

✦ *SZARAJEVO: Háromnapos tanácskozás után csütörtökön befejeződött a Bosznia-Hercegovinai Kommunista Szövetség kongresszusa. A küldöttek Nikola Sztojanovicsot, a Központi Bizottság elnöksége végrehajtó bizottságának eddigi titkárát választották meg a Szövetség Központi Bizottsága új elnökének.*

✦ PRÁGA: Prágában bejelentették, hogy a Csehszlovák Légitársaság IL–18-as utasszállító repülőgépe, amelyet légikalózok előző nap a Prága–Brno menetrendszerű járat útvonaláról a nyugatnémetországi Majna-Frankfurtba térítettek el, csütörtökön reggel visszaérkezett a csehszlovák fővárosba. Az elrabolt gépen visszatértek hazájukba az utasok is – fűzi hozzá a csehszlovák közlemény.

✦ *VARSÓ: Kalevi Sorsa finn miniszterelnök Piotr Jaroszewicznek, a lengyel minisztertanács elnökének meghívására május 17-én munkalátogatásra Lengyelországba érkezik – jelentették be Varsóban.*

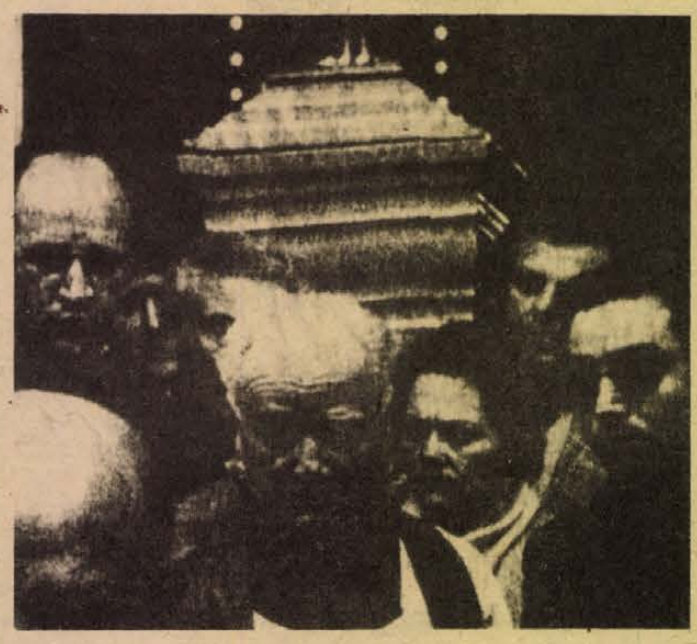

KS D. NAPLÓ, TELEFOTÓ

Aldo Moro temetése Torrita Tiberinában

Bocsánatkérés az osztrák kormánytól

Az Osztrák Köztársaság szuverenitását ért sérelem miatt csütörtökön Bécsben a külügyminisztériumba rendelték Horst Grabert-et, a Német Szövetségi Köztársaság bécsi nagykövetét, akinek átnyújtották az osztrák kormány hivatalos tiltakozását. Grabert nagykövet a tiltakozó jegyzéket átvette, és kormánya nevében bocsánatot kért az osztrák kormánytól.

Mint korábban jelentettük, Alfred Dregger, a Nyugatnémet Kereszténydemokrata Unió hesseni vezetője a közelmúltban előzetes bejelentés és engedély nélkül két fegyveres kísérő társaságában átutazott Ausztria területén.

✦ MADRID: Madridban – Spanyolországban először – bemutatták Frederic Rossif legendás filmjét, a „Meghalni Madridban"-t. A premieren számos, főleg a baloldali politikus vett részt. Nicole Sthepane, a film producere csütörtökön újságíróknak elmondta: a francoista kormány 50 millió pesetát ígért a film kópiájáért, hogy megsemmisítse.

✦ *ISTANBUL: Istanbulban összeomlott egy elöregedett, többemeletes épület. A halálos áldozatok számát legkevesebb négyre, a sebesültekét tízre becsülik.*

✦ ISTANBUL: Mintegy száz baloldali diák megszállta egy istanbuli műszaki főiskola épületét, tiltakozásul két társuk meggyilkolása ellen. A két baloldali diákot kedden szélső jobboldali diákszervezetek tagjai lőtték le.

✦ *LIDICE: Lidicében, a hitleristák által elpusztított cseh bányászfaluban megnyílt a 20. nemzetközi gyermekrajz-kiállítás. A bemutatott 500 gyermekrajzot a rendezők a világ országaiból beküldött 40 ezer pályamunka közül választották ki.*

✦ MADRID: Leopoldo Calvo Sotelo, aki a spanyol kormányban az Európai Gazdasági Közösséggel való kapcsolatok miniszterhelyettesi tisztét tölti be, bejelentette, hogy nem hivatalos tárgyalásokat folytatott a spanyolországi látogatáson tartózkodó Louis de Guiringaud francia külügyminiszterrel.

✦ *RÓMA: Rómában hivatalosan bejelentették, hogy május 16., és 29. között „Dawn patrol" – (hajnali őrjárat) fedőnévvel a NATO hadgyakorlatot tart a Földközi-tengeren. A gyakorlat célja „egy dél-európai támadás gyors visszaverése". A hadgyakorlatra olasz, holland, portugál, török, angol és amerikai légi-, szárazföldi- és haditengerészeti csapatokon kívül Franciaország és Görögország is küldött csapatokat, noha az utóbbi két ország nem tagja a NATO katonai szervezetének.*

✦ BRÜSSZEL: Több brüsszeli újságot és a belga hírügynökséget olaszul beszélő ismeretlen személyek felhívták telefonon és elhurcolással fenyegették meg különböző belga politikusokat, köztük a külügyminisztert. A rendőrség megállapítása szerint valószínűleg rosszízű tréfákról van szó, mindazonáltal elővigyázatossági intézkedéseket tettek a megfenyegetett személyiségek védelmére.

✦ *KATMANDU: Tizenhattagú japán hegymászó expedíció szerdán meghódította a Himalájában fekvő 8267 méter magas Dhaulagiri csúcsot, a déli oldalról. A csúcs déli oldala a legveszélyesebb a Himdlájában. 1969-ben öt amerikai hegymászó és két hegykísérő vesztette itt az életét.*

A nagy fegyverüzlet

New Yorkban május 23-án kezdődik az ENSZ-közgyűlés rendkívüli ülésszaka a leszerelés kérdéseiről. A világon jelenleg az évi katonai kiadások elérik a 400 milliárd dollárt. A számítások szerint, ha a növekedés üteme a jövőben is ilyen mértékű lesz, a századfordulóra a katonai kiadások az ezermilliárd dollárt is meghaladhatják. Sorozatunkban a fegyverkezési verseny méreteiről kívánunk képet adni — arról, hogy miközben a világ minden táján egyre nagyobb tömegek szállnak síkra a leszerelésért, a hadiipari konszernek évről évre növelik termelésüket, fokozzák kampányukat a katonai enyhülés ellen.

I. Így harcolnak a megrendelésekért

„750 kilométeres óránkénti sebességnél Fred Peare kapitány hirtelen meredeken felfelé ívelő jobbkanyarba húzta a gépet. Felettünk pontosan az ablaknyílás látómezejében egy másik gép haladt, amelyet radarernyőnkön percekig követtünk.

A nehézségi erő mázsás súlyként nyomott az ülésekhez, a hatását ellensúlyozó különleges pilótaöltözék légkamrái összeszorították a törzset, a felső és az alsó lábszárat. A légzés felgyorsult, az érverés örjöngővé vált, a látómezőben villogó pontok tűntek fel. Ebben a pillanatban, amikor a másik repülőgép szinte csak karnyújtásnyira volt, Peare felkiáltott, balra rántotta a gépet, majd sebességvesztés nélkül meredeken, szinte függőlegesen emelte a magasba. Másodpercekre elvesztettem a tájékozódásomat: melyik az ég és melyik a föld, merre van a fent és hol a lent."

Egy ilyen gyakorlórepülés költségei, mint amelyet az F—15-ös oktató változatának a fedélzetén a Spiegel című nyugatnémet lap szerkesztőjével tettek meg, meglehetősen nagyok. De nagy a tét is: vajon a nyugatnémet légierő a McDonnel Douglas gyár F—15-ösét vagy konkurrensét, a Northrop művek F—18 L gépét választja a nyolcvanas évekre kiöregedő F—4 Phantom helyett? és ha gyakorlórepülésre csak kevéseket is visznek el a cég emberei, elárasztják a szaklapokat a csábító adatokkal, amelyek a fedélzeti lokátorról, a 22 kilogrammos mini-számítógépről, a hőérzékeny Sidewinder rakétáról szólnak. Némely dolgokról mindenesetre hallgatnak. Így például az árról, amely megközelíti a 17 millió dollárt.

A hadiiparról egyébként el lehet mondani, hogy a tőkés versengésnek, amely egyébként sem folyik kesztyűs kézzel, nincs még egy területe, ahol a konkurrenciaharc kíméletlenebb és gátlástalanabb lenne. Ezt bizonyítja az az epizód is, amelyet a nyugati kommentátorok, a második világháború utáni időszak legnagyobb páncélos csatájának neveznek... A NATO tanácsülésein évről évre határozatot hoznak a szabványosítás szükségességéről. Ezeknek szellemében olyan közös nyugatnémet—amerikai elképzelés született, hogy a legjobbnak tartott NSZK-harckocsit, a Leopard 2-t a legjobb amerikai harckocsival hasonlítják össze egy gyakorlótéren. A megállapodás szerint, ha az NSZK-harckocsit találják jobbnak, akkor annak amerikai részről szabad utat engednek.

Az összehasonlítás színhelye az észak-amerikai Aberdeen gyakorlópályája volt, s az összehasonlítás hivatalos eredménye a kísérletet irányító amerikai katonai vezetők szerint: „A Leopard 2 nem felel meg a követelményeknek, míg az amerikai XM—1 eleget tesz az igényeknek." A Bundeswehr egy képviselője a kísérlet eredményét „a hamisítás iskolapéldájának" és „a legteljesebb ostobaságnak" nevezte, Leber akkori nyugatnémet hadügyminiszter pedig szövetségesei magatartásával kapcsolatban „a keleti bazárok erkölcseiről" beszélt. Bonnban semmi kétséget nem hagytak, hogy a nyugatnémet harckocsit az elképzelhető legváltozatosabb manipulációs módszerekkel ütötték el az első helytől — és a megrendelésektől. Éreztették azt is, hogy ez befolyásolni fogja az NSZK készségét az amerikai AWACS-rendszer megvásárlására. Az ügyben ugyan végül kibontakoztak egy nagyon is kényszerű kompromisszum körvonalai, de a „Leo-konfliktus" — anélkül, hogy politikai jelentőségét túlbecsülnénk — hosszan ható jellemző politikai feszültségforrás lett az amerikai—nyugatnémet viszonyban.

Az elmúlt évtizedekben kialakult egy sajátos amerikai—nyugat-európai katonai-ipari komplexum, amelyben megvannak az érdekszövetség elemei. A NATO-n belül ennek megfelelően sok nyilatkozat hangzott el a szabványosításra, a kettőzések kiküszöbölésére vonatkozólag. Egyidejűleg kitűnt, hogy a szabványosításon nem mindenki érti ugyanazt, más szóval az érdekszövetség nem vet véget a konkurrenciának.

Nemcsak a NATO piacán éleződik a küzdelem az amerikai és más cégek között a jövedelmező megrendelésekért, hanem más kontinenseken is. Amikor azonban versenyről beszélünk, figyelembe kell venni két tényezőt: az első, hogy a korszerű hadiipari végtermék több ország hadiiparának résztermékeiből áll. (Például Izrael gyorsan fejlődő hadiipara olyan katonai felszerelést exportál negyven országnak, köztük Dél-Afrikának, amelynek kulcsfontosságú összetevői amerikai eredetűek.)

A második tényező az, hogy az Egyesült Államok vezető szerepet tölt be a fegyverexportban minden földrészen. Az Egyesült Államok fegyverkivitele jelenleg egész exportjának mintegy egytized részét teszi ki. (A többi tőkésország fegyverexportja együttvéve körülbelül ugyanennyi.) Az US News and World Report szerint 1950-től 1976-ig az Egyesült Államok több mint 110 milliárd dollár értékben adott el fegyvereket. Eközben a legutolsó két esztendőben a fegyverszállítmányok nyolcszorosukra növekedtek.

Vajda Péter

(Következik: AWACS és az új súlypontok.)

TASZSZ-kommentár

Az amerikai héják nem nyugszanak

A világközvélemény határozott tiltakozása ellenére Washingtonban szemmelláthatólag nem akarnak lemondani az új, különösen embertelen tömegpusztító fegyver, a neutronbomba gyártását célzó tervekről – hangsúlyozza csütörtöki kommentárjában a TASZSZ-hírügynökség politikai szemlelírója. Igor Orlov rámutat arra, hogy erről az amerikai törekvésről tanúskodik Jody Powellnek, a Fehér Ház hivatalos képviselőjének legutóbbi nyilatkozata. Powell nyomatékosan hangoztatta, hogy Carter elnöknek a neutronfegyver gyártásának elhalasztásáról szóló döntése egyáltalán nem jelenti e fegyverről való végleges lemondását. Sőt mi több – mint azt a Fehér Ház sajtótitkára közölte – ezzel a döntéssel egyidőben az amerikai kormány az elkövetkezendő évekre „több fontos lépést" tett. Ezek a lépések – mutatott rá Powell – a neutronfegyver sorozatgyártásának megkezdésére vonatkoznak, ha azt Washington szükségesnek tartja.

Nehéz megszabadulni attól a benyomástól, hogy a témával kapcsolatos újabb hivatalos nyilatkozatokban az amerikai katonai-ipari komplexum nyomása rejlik. Azokról a körökről van szó, amelyek a tömegpusztító fegyverek és fegyverrendszerek egyre újabb és újabb fajtái létrehozásának terveivel állnak elő. Ugyanazok a körök, amelyek megpróbálták eltitkolni a közvélemény előtt a neutronfegyver valódi tulajdonságait, most hozzákezdtek a nukleáris fegyverek másik barbár fajtája, a fokozott robbanóhatással rendelkező, úgynevezett „RRR"-bomba kidolgozásához. Az amerikai sajtóban a közelmúltban láttak napvilágot azok az értesülések, hogy a Pentagon megkezdte az említett új fegyver kidolgozását.

Az amerikai képviselőházban ugyanakkor az elmúlt napokban többen rámutattak arra, hogy az új bomba, csakúgy, mint a neutronfegyver, hatalmas veszélyt jelent a béke ügyére, hisz alkalmazása többszörösen növelné a teljes nukleáris katasztrófa kockázatát. A nukleáris fegyverek legveszélyesebb fajtáinak kifejlesztéséről és kidolgozásáról való lemondásra szólították fel a közelmúltban tekintélyes amerikai szervezetek is. Ezek a felhívások különösen aktuálisak most, amikor közeledik az ENSZ-közgyűlésének a leszereléssel foglalkozó rendkívüli ülésszaka.

Ami a Szovjetuniót illeti a közelmúltban ismét hangsúlyozta szilárd meggyőződését: megérett az idő a hatalmas katonai potenciállal rendelkező országok fegyverzete és fegyveres erői további minőségi és mennyiségi növelésének teljes beszüntetésére, ezzel együtt a csökkentésükhöz szükséges előfeltételek megteremtésére. Ebből a célból a Szovjetunió konkrét akcióprogramot terjesztett elő, amely számos országban kedvező visszhangra talált.

Kínai hadsereg

Visszaállítják a rangjelzéseket

A South China Morning Post című hongkongi lap arról adott hírt, hogy a három és fél milliós kínai hadseregben megkezdték az előkészületeket a tiszti rangok visszaállítására. Az új egyenruhákról és rangjelzésekről készült fényképeket már körözik a parancsnokok között, hogy a végleges döntés előtt kikérjék véleményüket. A lap szerint a marsalloktól kezdve a hadnagyokig visszaállítják a korábbi rangokat.

A kínai népi felszabadító hadseregben 1955-ben vezették be a tiszti rangokat és rangjelzéseket. Közvetlenül a kulturális forradalom meghirdetése előtt és azt követően, hogy Peng Tö-huaj marsallt eltávolították honvédelmi miniszteri tisztségéből, utóda Lin Piao marsall, a „népi háború" ismert elméletének híve elrendelte a rangok és a rangjelzések megszüntetését. Azóta semmiféle rangjelzés nem különböztette meg egymástól a parancsnokokat és az egyszerű katonákat. Arra, hogy ki kicsoda, legfeljebb az egyenruhák szabásának különbözőségéből lehetett következtetni. A kínai katonai körökben nem erősítették meg a hongkongi lap hírét, de nem is cáfolják azt.

MŰSOR RÁDIÓ TELEVÍZIÓ

1978. MÁJUS 15-től MÁJUS 21-ig

ÁLLANDÓ MŰSORSZÁMOK:

Hétköznap reggeli állandó műsorok: KOSSUTH: 4.30, 5.30, 6.30: Hírek. Időjárás. 5.00, 6.00 7.00: Reggeli krónika. 4.45, 6.45: Szót kérek! 5.20, 7.33 Műsorajánlat. 5.40: Falurádió. 6.20, 6.50, 7.20: Reklám. (kb) 7.15 Körzeti időjárásjelentés. 7.45: Tanácsadó-szolgálat. PETŐFI: 4.30, 5.00, 5.30, 6.00, 6.30, 7.00, 7.30: Hírek. Időjárásjelentés. 6.20: Torna. 6.40: Reklám. 6.45: Új könyvek. 6.58: Hallgatóink figyelmébe! (kb) 7.35: Körzeti időjárásjelentés.
Hírek az új műsorrendben: HÉTKÖZNAP: KOSSUTH: 4.30, 5.00, 5.30, 6.00, 6.30, 7.00, 8.00, 10.00, 12.00, 15.00, 16.00, 17.00, 18.30, 21.00, 22.00, 24.00. PETŐFI: 4.30, 5.00, 5.30, 6.00, 6.30, 7.00, 7.30, 8.00, 8.30, 9.30, 10.30, 11.30, 12.30, 13.30, 14.30, 16.30, 18.30, 20.30, 22.30. 3. MŰSOR: 14.00, 16.00, 18.00, 19.30, 23.00. **SZOMBATON:** KOSSUTH: 4.30, 5.00, 5.30, 6.00, 6.30, 7.00, 8.00, 10.00, 12.00,14.00, 17.00, 18.30, 21.00, 22.00, 24.00. 1.00, PETŐFI: 4.30, 5.00, 5.30, 6.00, 6.30, 7.00, 7.30, 8.00, 8.30, 9.30, 11.30 12.30, 13.30, 15.30, 16.30, 18.30, 20.30, 22.30, 24.00. 3. MŰSOR: 8.00, 10.00, 12.00, 14.00, 16.00, 18.00, 19.30, 23.00.
VASÁRNAP: KOSSUTH: 6.00, 8.00, 10.00, 12.00, 15.00,17.00, 18.30, 22.00, 24.00. PETŐFI: 8.00, 8.30, 10.30, 12.30, 15.30, 17.30, 19.30, 22.30, 24.00. 3. MŰSOR: 8.00, 12.00,15.00, 18.00, 19.30, 23.00.

Hétfő

KOSSUTH RÁDIÓ

8.25: Visszapillantás — 1947—1977. A tervgazdálkodás 30 éve. 9.00: Versek. 9.10: A hét zeneműve. 9.40: Nemzetközi mesefesztivál. 10.05: Iskolarádió. 10.30: Barokk zene. 11.25: Kamerák az üzemben. Riport az MTM munkaszervezési módszerről. 11.40: A Balogh család. XXIII. rész. 12.35: Tánczenei koktél. 13.20: Válaszolunk hallgatóinknak. 13.35: Pásztordalok, pásztortáncok. 14.00: Ezeregy délután. 14.30: Schumann: Esz-dúr zongoranégyes. 15.10: Édes anyanyelvünk. 15.15: Haydn-művek. 15.50: Dalok a munkáról. 16.05: Szocialista brigádok akadémiája. 16.35: Boris Christoff énekel. 17.10: Társadalmi szerkezet és várostérkép. 17.25: Népdalok. 17.48: A Kodály vonósnégyes felvételeiből. 19.15: Az ember, aki mustármag volt, avagy a kidobott vendég. Rádiójáték. 20.04: Nóták. 20.30: Töltsön egy órát kedvenceivel. 21.30: Napjaink erkölcse. 22.20: Tíz perc külpolitika. 22.30: A Rádió Lemezalbuma. 23.30: Az MRT énekkara énekel. 0.10: Blum József táncdalaiból.

PETŐFI RÁDIÓ

8.05: Fúvószene. 8.33: Nótacsokor. 9.30: Könnyűzene Bulgáriából. 10.00: Zenés műsor üdülőknek. 12.00: Operettrészletek. 12.33: Hangszerszólók. 13.28: Kis magyar néprajz. 13.33: Fuvolamuzsika. 14.00: Kettőtől ötig . . . 17.00: Ötödik sebesség. 18.00: Utazás az agy körül. 18.33: Zeneközelben. 19.30: A tegnap slágereiből. 20.10: Lexikonográfia, avagy a lexikonok története A-tól Z-ig. 20.33: Senki többet? Harmadszor! Szellemi árverés a 20-as stúdióban. 21.50: Színes népi muzsika. 22.33: Derűre is derű. 23.00: Zenés játékokból.

MAGYAR TELEVÍZIO

(Rendkívüli adásnap!)

A 18. miskolci tv-fesztivál versenyprogramjából.

MÁSODIK MŰSOR

17.38: Tv-híradó versenyfilmek: 1. Szerelik a 75 KV-os távvezetéket. 2. Kádár János a Május 1. Ruhagyárban. 3. Ősz a Bükkben. 4. Vereb Világbajnokság. 17.55: Lesz-e béke az olajfák alatt. Riportfilm a libanoni háború utolsó napjairól (sz.) 18.30: A zöld atombomba. Riportfilm. (sz.) 19.25: Az Avas táncegyüttes műsora a miskolci Rónai Sándor Művelődési Központ Színpadáról. 20.00: Arany János: A walesi bárdok. Ismeretterjesztő film. 20.15: Csontváry Kosztka Tivadar: Mária kútja. Nézáretben. Ismeretterjesztő film (sz.). 20.30: Kanadai randevú. Dokumentumfilm II. (sz.) 21.25: Kézben egy szív. Dokumentumfilm. 22.00: Együtt az életért. Dokumentumfilm. 22.25: Spanyolország választ. Tudósítás. 22.40: Hadüzenet nélküli háború. Afrika „szarván" (sz.).

JUGOSZLÁV TELEVÍZIO

17.10: Magyar nyelvű tv-napló. 17.45: Nagy előadás a tengerfenéken — gyermekműsor. 18.00: Dositej meséi — gyermekműsor. 18.15: Modern világ — művelődési műsor. 18.45: Jegyezzétek meg. Ifjúsági műsor. 19.15: Rajzfilm. 20.00: Ekrem Krieziu: A sötétség harapása — tv-dráma. 21.30: Kiválasztott pillanat. 21.35: Kultúra az objektívben. 22.35: Dokumentumfilm. 22.55: Ökölvívó-vb-szemle.

Kedd

KOSSUTH RÁDIÓ

8.27: Utazás az agy körül. 8.57: Nemzetközi mesefesztivál. 9.16: Operarészletek. 10.05: Iskolarádió. 10.35: Dohnányi kamarazenéjéből. 11.30: Miről ír a Társadalmi Szemle új száma? 11.40: A Balogh család. 12.35: Melódiakoktél. Közben: 13.10: Haza szeretnék jönni! 13.25: A Melódiakoktél folytatása. 14.06: Türhető Lajos. 14.50: Éneklő Ifjúság. 15.10: Népi zene. 15.27: Bemutatjuk új felvételeinket. 15.44: Magyarán szólva . . . 16.05: Harsan a kürtszó. 16.35: Két Bach motetta. 17.07: Ne tessék idegenkedni. 17.32: Rimszkij-Korszakov: Az aranykakas. — szvit. 18.00: A Szabó család. 19.15: Operarészletek. 20.05: A rákkutatás élvonalában. II. rész. 20.35: Népzenekedvelőknek. 21.05: Versszínpad. 22.20: Meditáció — az alkotói szabadság és a kényszer ütközéséről — I. rész. 22.30: Egy óra dzsessz. 23.30: Zenekari muzsika. 0.10: Részletek zenés játékokból.

PETŐFI RÁDIÓ

8.05: Operettrészletek. Közben: 8.20: Tíz perc külpolitika. (ism.) 8.33: Az operettrészletek folytatása. 9.00: . . . de ne a más háza elé. Kaposi Kis István műsora. 9.10: Fúvószene. 9.33: Derűre is derű. 10.00: Zenés műsor üdülőknek. 12.00: Nóták. 12.33: Arcképek a bolgár irodalomból. 12.50: Szimfonikus táncok. 13.33: Májusköszöntő. 14.00: Kettőtől hatig . . . 18.00: Harminc perc rock. 18.33: Népi zene. 19.15: A versenyt vállalni kell. 19.30: Csak fiataloknak. 20.52: Az 1977. évi Szlovén popzenei napok. I. rész. 21.17: Magángyűjtemény. 22.33: Tíz perc külpolitika. 22.43: Ravel: Pásztoróra. Egyfelvonásos vígopera. 22.30: Népi zenekarok felvételeiből.

MAGYAR TELEVÍZIO

8.59: Tévétorna (ism. — sz.). 9.05: Környezetismeret (ált. isk. 4. o.) 10.05: Történelem. (ált. isk. 7. oszt.) Parasztmozgalmak. 10.20: Játék a GYIK-műhelyben. Képzőművészeti műsor gyerekeknek. IV/1. rész. (ism. — sz.) 11.00: Óvodások filmműsora. Kisfilm összeállítás. 1. Tóbiás és Carl, az oroszlán. NSZK rajzfilm. 2. Ponny és Sonny. Holland rajzfilm. 3. Hatan a világ körül. NDK rajzfilm. 15.40: Környezetismeret (ism. — sz.). 16.10: Történelem (ism.) 16.25: Hírek. 16.30: Ökölvívó-vb. Negyeddöntő. Közvetítés Belgrádból. (sz.) 17.30: Mindenki iskolája. 13. Földrajz. 18.02: 6. Kémia. 18.35: Reklámműsor. 18.40: Frontoperatőrök. A defa-Gruppe dokumentumfilmje (ism. — sz.). 19.00: Reklámműsor. 19.10: Esti mese. 19.20: Tévétorna (sz.). 19.30: Tv-híradó. 20.00: Autók és emberek. Francia filmsorozat. VI/6. rész. Egy korszak vége (sz.). 20.50: Emma. Magyarul beszélő angol filmsorozat. VI/6. rész. (sz.) 21.35: Zene, zene, zene . . . Intervíziós körkép a Fészek Művészklubból (sz.). 22.35: Tv-híradó 3.

MÁSODIK MŰSOR

20.00: Berlini üdvözlet — Dalokkal-sztárokkal. Intervízió átvétel Berlinből. 20.50: Tv-híradó 2. 21.10: Reggeltől délig. Finn rövidfilm. 21.35: Ökölvívó-vb. Negyeddöntő. Közvetítés Belgrádból.

JUGOSZLÁV TELEVÍZIO

17.10: Magyar nyelvű tv-napló. 17.45: Tarka világ — gyermekműsor. 18.15: Népi muzsika. 19.15: Rajzfilm. 20.00: Jelzések — belpolitika. 20.50: Akciók: Munkavédelem. 21.00: Harlan Country — Amerikai film.

Szerda

KOSSUTH RÁDIÓ

8.29: Szocialista brigádok akadémiája. 8.59: Nemzetközi mesefesztivál. 9.10: Ravel: Nemzetközi Pásztoróra. Egyfelvonásos vígopera. 10.05: Nyitnikék. Kisiskolások műsora. 10.40: Válaszolunk hallgatóinknak. 10.55: Zenekari muzsika. 12.35: Tánczenei koktél. 13.20: Új falusi krónika. 13.40: Mezők, falvak éneke. 14.00: Ezeregy délután. 14.30: Zenekari muzsika. 15.10: Messziről messzire. 15.50: Szatirikus dalok. 16.10: Marija Biesu és Ion Buzea énekel. 16.44: Mozgásterek. 17.32: Mozart: Esz-dúr divertimento. 18.15: Könyvszemle. 19.15: Dóry József nótákat énekel. 19.35: Kapcsoljuk a Zeneakadémia nagytermét. Az MRT szimfonikus zenekarának hangversenye. Kb. 20.25: Munkahelyünk a világűr. Riport. (Ism.) 20.45: A hangversenyközvetítés folytatása. 21.30: Zenés játékokból. 22.20: Tíz perc külpolitika. 22.30: A Leningrádi Rádió és Televízió énekkara énekel. 21.51: A gondolat hatalma. 23.06: Myra Hess kamarazene-felvételeiből. 0.10: Táncdalok.

PETŐFI RÁDIÓ

8.05: Hidas Frigyes saját műveiből vezényel. 8.20: Tíz perc külpolitika. (Ism.) 8.33: Barátság slágerexpressz. 9.10: Nóták. 10.00: Zenés műsor üdülőknek. 11.33: A Szabó család. 12.00: Dzsesszfelvételekből. 12.33: Kodály daljátékaiból. 13.33: Bogár István: Hat mese. 14.00: Kettőtől ötig . . . 17.00: Ötödik sebesség. Különkiadás. 18.00: A versenyt vállalni kell. Jegyzet. 18.10: A hanglemezbolt könnyűzenei újdonságai. 18.33: Népi zene. 18.50: Szanzonalbum. 19.30: Moszkvából érkezett. 20.05: Rádió-randevú. Az Osztrák Rádió és a Magyar Rádió közös szórakoztató műsora. 22.00: Attól Z-ig. A popzene világában. 22.33: Népdalok, néptáncok. 23.30: Operettrészletek.

MAGYAR TELEVÍZIO

7.59: Tévétorna. (Ism. — Sz.) 8.05: Matematika (ált. isk. 8. o.). 8.25: Pedagógus továbbképzés. Mit és hogyan? 9.45: Francia nyelv. (Középisk. III. o.) 10.05: Magyar nyelv és irodalom (ált. isk. 1. o.). 10.40: Delta. Tudományos híradó. (Ism.) 11.05: Emma. Magyarul beszélő angol tévéfilmsorozat. VI/6. rész. (Ism. — sz.) 11.50: Lehet egy kérdéssel több? Vetélkedőműsor. (Ism.) 13.50: Matematika. (Ism.) 14.10: Magyar nyelv és irodalom. (Ism. Sz.) 14.50: Pedagógus továbbképzés. Mit és hogyan? (Ism.) 15.25: Matematika tanároknak. (Ism.) 16.28: Hírek. 16.35: Ökölvívó-vb. Negyeddöntő. Közvetítés Belgrádból. (Sz.) 17.00: Magyarország—Jugoszlávia. Vízilabda mérkőzés. Közvetítés a Komjádi-uszodából. (Sz.) 17.50: Egészségünkért. Az Országos Egészségnevelési Intézet műsora. 18.00: Reklámműsor. 18.05: Kockázat. Versenyben a világpiacon. 18.45: Szépen, jól magyarul. 18.55: A Közönségszolgálat tájékoztatója. 19.00: Reklámműsor. 19.10: Esti mese. 19.20: Tévétorna. (Sz.) 19.30: TV-Híradó. 20.00: A valódi Vietnam. Dokumentumfilmsorozat. III/2. rész. Két kerék-en. (Sz.) 20.30: Szaccolja meg! Az NDK és a Magyar Televízió közös vetélkedője. (Sz.) Kb. 21.40: Ökölvívó-vb. Negyeddöntő. Közvetítés Belgrádból. (Sz.) Közben. Kb. 22.30: TV-Híradó 3.

MÁSODIK MŰSOR

20.00: Zenés tv-színház: Ibert — Angelika. Vígopera. 20.45: TV-Híradó 2. 21.05: Ridolini, a seriff. Olasz burleszk-film. 21.20: Illúzió. Kanadai rajzfilm. 21.30: Szemle. Társadalomtudományi körkép.

JUGOSZLÁV TELEVÍZIO

17.10: Magyar nyelvű tv-napló. 17.45: Búzavirág — gyermekműsor. 18.15: Önigazgatás. 18.45: Népszerű zene. 19.15: Rajzfilm. 20.00: Szabad szerda.

Csütörtök

KOSSUTH RÁDIÓ

8.29: Visszapillantás — 1947—1977. A tervgazdálkodás 30 éve. — IV. rész. 8.59: Zenekari muzsika. 10.05: Iskolarádió. 10.30: Aida. Részletek Verdi operájából. 11.25: Közelkép: a rajzfilmről. 11.40: A Balogh család. Veres Péter regénye folytatásokban. XXV. rész. 12.35: Melódiakoktél. Közben: 13.15: Tudomány és bűnüldözés. 13.30: A Melódiakoktél folytatása. 14.03: Mindenki könyvtára. 14.33: Hangképek a mohácsi népdaléneklési versenyről. 15.10: Kórusainkat ajánljuk. 15.27: Ezeregy délután. 16.10: Zenekari muzsika. 17.07: A magunk érdekében, a magunk védelmében. 17.32: Bemutatjuk új felvételeinket. 17.49: Nóták. 18.15: Kritikusok fóruma. 19.15: A pályatárs szemével. 19.52: Bécsi klasszikus muzsika. 21.00: Félóra a Vízöntő együttessel. 21.30: Háttérbeszélgetés. 22.20: Bemutatjuk új lemezeinket. 0.10: Bunduschuh István citerán játszik.

PETŐFI RÁDIÓ

8.05: Darvas Ferenc népdalfeldolgozásaiból. 8.20: Tíz perc külpolitika. (Ism.) 8.33: Slágermúzeum. 9.16: Ifjúsági dalok. 9.30: Népek meséi. 10.00: Zenés műsor üdülőknek. 12.00: Nóták. 12.33: Győri stúdiónk jelentkezik. 12.55: Schumann: A-dúr vonósnégyes. 13.25: Édes anyanyelvünk. 13.20: Zöngészde. 14.00: Rádiónapló. 17.00: „És jött egy lány . . ." Horváth Teri előadóestjének közvetítése. 18.00: Mindenki iskolája. 18.33: Hétvégi Panoráma. 19.55: Slágerlista. 20.33: Osztrák szerzők rádiószínháza: Méreg a tengerben. 21.14: Örökzöld dallamok. 22.10: Szlovén popzenei napok. II. rész. 22.33: Tíz perc külpolitika. 22.43: Szabadszél. Részlet Dunajevszkij operettjéből.

MAGYAR TELEVÍZIO

9.59: Idősebbek is elkezdhetik. Tévétorna. (Ism.) 10.05: Iskolatévé: Matematika (Ált isk. 6. oszt.) Megoldhatjuk rajzzal is! 16.00: Iskolatévé: Matematika. (Ism.) 16.28: Hírek. 16.35: — Telesport: Magyarország—Olaszország vízilabda-mérkőzés közvetítés. — Ökölvívó világbajnokság. Középdöntők. Közvetítés Belgrádból. 18.10: Tévébörze. 18.20: Ipari kaleidoszkóp. Mozaikműsor. 19.00: Reklámműsor. 19.10: Esti mese. 19.20: Tv-torna. 19.30: Tv-híradó. 20.00: Jogi esetek. 20.50: Reklámújság. 21.00: Köszöntünk VIT, köszöntünk Havanna! VIT-vetélkedő I. elődöntő. Kb. 22.30: Tv-híradó.

MÁSODIK MŰSOR

18.18: Világnézet, életformák. 18.55: Francia nyelvtanfolyam. 19.10: Orosz nyelvtanfolyam. 19.30: Tv-híradó. — 20.00: Tolnay Károly. Portréfilm I. rész. 20.40: Tv-híradó 2. 21.00: Reklámműsor 21.05: Arsene Lupin. Magyarul beszélő francia filmsorozat: A feketekalapos ember (sz.) 21.55: Ökölvívó VB. Középdöntő közvetítés Belgrádból.

JUGOSZLÁV TELEVÍZIO

14.25: Ökölvívó VB. 17.55: A győzelem napja — gyermekműsor. 18.25: Vetélkedő. 18.55: Róma — labdarúgás: Olaszország—Jugoszlávia — közvetítés. 20.50: Ökölvívó VB. 22.30: Dimitrije Tucovic — drámasorozat. új lemezét. 21.00: Korunk hősei. 22.20: A beat kedvelőinek. 23.05: Operarészletek. 0.10: Melódiakoktél.

Péntek

KOSSUTH RÁDIÓ

8.29: Visszapillantás — 1947—1977. A tervgazdálkodás 30 éve. V. rész. 8.59: Paul Badura — Skoda, Jean Fournier és Antonio Janigró Haydn-felvételeiből. 9.32: Nemzetközi mesefesztivál. 10.05: Iskolarádió. 10.35: Ave Maria. Váci Mihály verse. 10.40: Gyurkovics Mária énekel. 11.00: Gondolat. 11.45: Kodály: Négy olasz madrigál. 12.35: Tánczenei koktél. 14.11: Kóruspódium. 14.25: „Nyitnikék". — Kisiskolások műsora. 15.10: Balettzene operákból. 15.39: Daloló, muzsikáló tájak. 16.05: Húszas stúdió. 17.10: Bach: C-dúr szvit. 17.40: Új matekot tanul a gyerek. 18.00: Házy Erzsébet és Réti József operettfelvételeiből. 19.15: Osztrák szerzők rádiószínháza. Ember, becsvágy nélkül. Eduard König hangjátéka. — 20.23: A daleneklés mesterei. 21.53: Zenekari muzsika. 21.34: Láttuk, hallottuk. 22.30: Antigone. Részletek Traetta operájából. 23.24: Artur Rumiaux hegedül, Clara Haskil és Hajdu István zongorázik. 0.10: Eper és vér. Filmzene részletek.

PETŐFI RÁDIÓ

8.20: Tíz perc külpolitika. (Ism.) 8.33: Zenés játékokból. 9.15: Idősebb Madách Imréné. 9.30: Népdalkórusok. 10.00: Zenés műsor üdülőknek. 11.50: Ideális partner. 12.00: Magyar fúvószene. 12.33: Zenekari muzsika. 13.30: Álom a lekváros kenyérről. Gyermekversek zenével. 14.00: Kettőtől ötig . . . 14.45: A beat kedvelőinek. 15.36: Könyvről könyvért. 15.46: Rivaldafényben. 17.00: Ötödik sebesség. 18.00: Mindenki iskolája. 18.33: Slágermúzeum. 19.30: Halló, Berlin! Halló, Budapest! — 20.33: Falusi esték. 21.03: Tihanyi József népdalokat énekel. 21.30: Külpolitikai klub. 22.00: Az 1977. évi szlovén popzenei napok III. rész. 22.33: Fáy András szerzeményeiből. 23.20: Dani Rudolf népi zenekara játszik.

MAGYAR TELEVÍZIO

7.59: Tévétorna. (Ism.) 8.05: Iskolatévé: Matematika. (Ált isk. 5. oszt.) A tizedestörtek összeadása és kivonása. 10.05: Fizika. (Ált. isk. 7. oszt.) Az autóműhely és a Diesel-mozdony megtekintése. 11.45: Angol nyelv. (Középiskolák IV. oszt.) 15.20: Iskolatévé: Matematika. (Ism.) 15.40: Fizika. (Ism.) 16.33: Hírek. 16.40: Pedagógusok fóruma. (Ism.) 17.15: Sakk-matt. 17.35: Játék a betűkkel. 18.00: Sortűz pünkösd rózsáira. A Pécsi Körzeti Stúdió műsora. 18.35: Öt nerc meteorológia. 18.40: „Doktor Szocsi". A Horizont szerkesztőség műsora. 19.00: Reklámműsor. 19.10: Esti mese. 19.20: Tévétorna (sz.) 19.30: Tv-híradó. 20.00: Delta. Tudományos híradó. 20.25: Önök kérték . . . kívánságműsor. 21.50: Viharos olimpia. Dokumentumfilm. Melbourne 1956. 22.40: Reklámműsor. 22.50: Tv-híradó 3.

MÁSODIK MŰSOR

20.00: Mozart C-moll szimfónia. A Bécsi Filharmonikus Zenekart Karl Böhm vezényli. 20.30: Öt perc meteorológia. 20.35: Tolnay Károly. — Portréfilm II. rész. 21.25: Tv-híradó 2. 21.45: Reklámműsor (sz.) 21.50: A feleség. Magyarul beszélő NDK tévéfilm (sz.)

JUGOSZLÁV TELEVÍZIO

17.10: Magyar nyelvű Tv-napló. 17.45: Gyermekműsor. 18.15: A jugoszláv légierő fejlődése. 18.45: Zeneklub. 19.15: Rajzfilm. 20.00: Jugoszláv show. 21.05: Éjszakák és nappalok — filmsorozat. 21.55: Tito a repülősök között. 22.40: Korunk dossziéja: 1954. 23.40: Hét tv-nap.

Szombat

KOSSUTH RÁDIÓ

8.32: Lányok, asszonyok. 8.57: „Amíg szívünk dobog . . ." 9.26: Mindenki iskolája. 10.05: Zenekari muzsika. 11.11: Osztrák Szerzők Rádiószínháza. A pályaőr. Rádiómonológ. Írta: Franz Hiesel. 12.20: Zenei anyanyelvünk. 12.30: Magyarán szólva. 12.45: Melódiakoktél. Közben: 13.30: Fáradhatatlanok. 13.40: A Melódiakoktél folytatása. 14.02: Hangképek a mohácsi népdaléneklési versenyről. 14.30: Azonos technológia — különböző eredmények. 15.05: Új Zenei Újság. 15.40: Volt egyszer egy vadnyugat. 16.00: 168 óra. 17.30: A zongoraművészet első aranykora. 18.40: Közvetítés bajnoki vízilabda-mérkőzésekről. 18.54: A zongoraművészet első aranykora című műsor folytatása. 19.45: Nóták. 20.09: Bemutatjuk a Magyar Hanglemezgyártó Vállalat

PETŐFI RÁDIÓ

7.00: Az orthodox egyház órája. 8.05: Mit hallunk? 8.33: Miska bácsi levelesládája. 9.00: Operettrészletek. 9.34: Örökzöld dallamok. 10.33: A Magyar Rádió XI. futó-kocogó versenye. 12.33: Népballada. 12.51: Világnagy zsebkendő. Mesejáték. 14.00: Táskarádió. 15.00: Én láttam, neked hogy tetszett? 15.33: Énekszóval, muzsikával. 16.00: Szellemi térképolvasás. 16.10: Klasszikus operettekből. 16.45: Ötórai tea. 17.50: Mikrofon előtt az irodalmi szerkesztő. 18.00: Mit üzen a Rádió? 18.35: Nótakedvelőknek. 19.43: Éva. Operettrészletek. 20.16: Kritikusok fóruma. 20.26: Sanzonok. 21.16: Latin-amerikai históriák. 21.41: Népszerű muzsika. 22.33: Kellemes pihenést!

Vasárnap

KOSSUTH RÁDIÓ

7.23: Hétköznapok formálói. 8.10: Öt kontinens hét napja. 8.28: Fúvósesztrád. 8.58: A láthatatlan írás. 9.25: Zenekari muzsika. 9.45: Szerkesztői üzenetek. 10.03: Lipták Gábor hangjátéka. 10.50: Az MRT gyermekkórusa énekel. 11.04: Zenés reklámturmix. 11.14: Vasárnapi koktél. 12.10: Édes anyanyelvünk. 12.15: A Vasárnapi koktél folytatása. 13.00: Egy korty tenger. 13.10: Jó ebédhez szól a nóta. 13.50: Rádiólexikon. 14.20: Zongoramuzsika. 14.49: Aktuális gazdaság — jegyzet. 15.17: Székely Mihály emlékezetes szerepei. 15.43: Külföldi tudósítónk levele. 15.53: A Berlini Filharmonikus Zenekar játéka. 17.10: 1973. Victor Hugo regénye. 17.47: Színes népi muzsika. 18.45: Táncdalok. 19.21: Három történet. 20.16: Verdi: Ernani. Négyfelvonásos opera. 22.20: Händel-művek. 0.10: Dzsesszfelvételekből.

PETŐFI RÁDIÓ

7.00: Az orthodox egyház órája. 8.05: Mit hallunk? 8.33: Miska bácsi levelesládája. 9.00: Operettrészletek. 9.34: Örökzöld dallamok. 10.33: A Magyar Rádió XI. futó-kocogó versenye. 12.33: Népballada. 12.51: Világnagy zsebkendő. Mesejáték. 14.00: Táskarádió. 15.00: Én láttam, neked hogy tetszett? 15.33: Énekszóval, muzsikával. 16.00: Szellemi térképolvasás. 16.10: Klasszikus operettekből. 16.45: Ötórai tea. 17.50: Mikrofon előtt az irodalmi szerkesztő. 18.00: Mit üzen a Rádió? 18.35: Nótakedvelőknek. 19.43: Éva. Operettrészletek. 20.16: Kritikusok fóruma. 20.26: Sanzonok. 21.16: Latin-amerikai históriák. 21.41: Népszerű muzsika. 22.33: Kellemes pihenést!

MAGYAR TELEVÍZIO

8.04: Tévétorna. 8.10: Mindenki iskolája. 13. Földrajz. 8.45: 6. Kémia. 9.15: Pufi kalandjai. 4. 9.45: Hírek. 9.50: Zsebtévé. 10.10: Csak gyerekeknek! Kisfilm-összeállítás: 1. Rexi és az őslelet. 2. Indián mesék. 10.30: Játék a GYIK-műhelyben. 11.05: Uborkaszezon (?) előtt, avagy: döntöttél-e már, mit csinálsz a nyáron? 14.33: Nótaszó. 14.55: Műsorainkat ajánljuk! 15.20: Milleneumi díj. Galoppverseny. 16.00: Főszerepben: Kabos Gyula. Meseautó. 17.35: Reklám. 18.40: A Közönségszolgálat tájékoztatója. 18.45: Esti mese. 18.50: Tévétorna. 19.00: A HÉT. 20.00: Hírek. 20.05: Prémium. Magyarul beszélő szovjet film. 21.30: Sporthírek. 21.40: Portréfilm Kolozsvári Grampierre Emilről. 22.15: Hírek.

Egészségügyi szolgálat

Az Egyesített Eü. Intézmények Pécs város lakossága részére az alábbiak szerint biztosítja a körzeti orvosi ellátást 1978. május 13-án, szombaton:

Felnőttek részére összevont rendelés: 7—19 óráig

az I. kerületben: újmeszesi körzeti orvosi rendelő, Korvin O. u. 23. (Tel.: 11-169)

a II. kerületben: Munkácsy M. utcai Rendelőintézet, II. em. 219. (Tel.: 13-833/48 m.)

a III. kerületben: dr. Veress E. utcai Rendelőintézet. (Tel.: 15-833.)

Gyermekek részére összevont rendelés 8—14 óráig az alábbi gyermekorvosi rendelőkben:

Gábor A. u. 15. (Tel.: 11-752) Vasas I—II., Hird, Hősök tere, Szabolcsfalu, Meszes I—II. körzete.

Zsolnay V. u. 45. (Tel.: 13-724) Borbála- és Pécsbányatelep, Zsolnay V. u. I—II. (dr. Kovács, dr. Katona), Ady E. u. I—II. (dr. Finta, dr. Jármay).

Munkácsy M. u. 19. (II. ker. Rendelőintézet, Gyermekpoliklinika földszinti bejárata, tel.: 13-833/75 mellék) Munkácsy Mihály u. 19. (dr. Barka), Koller u. 9. (dr. Gehring), Móricz Zs. tér (dr. Tóth L.), Semmelweis I. (dr. Pánczél), Mikszáth K. u. I—II. (dr. Géczy, dr. Knoch).

Kertváros, Krisztina tér. (Telefon: 15-708). Kertváros u. (dr. Tóth Zs.), Varsány u. I—II. (dr. Matusovits, dr. Bóna), Krisztina tér I—II—III. (dr. Király, dr. Palaczky, dr. Kovács Cs.).

Dr. Veress E. u. 2. III. ker. Rendelőintézet, gyermekpavilon, tel.: 15-833) Mecsekalja (dr. Gothár), I—II—III—IV. uránvárosi körzet (dr. Fohl, dr. Kőpataki, dr. Litkei, dr. Ötvös)

Rókus u. 8. (Tel.: 10-742). Rókus u. I—II—III. körzete (dr. Dörömbözy, dr. Sediánszky, dr. Mezőlaki), toronyház (dr. Szabó I.), Endresz u. I. (dr. Görög), Semmelweis II. (dr. Örkényi).

Szombaton 14 órától este 19 óráig az egész város gyermeklakossága részére gyermekorvosi ügyelet egy helyen:

Munkácsy M. utcai Rendelőintézet, Gyermek-poliklinika földszinti bejárata. (Tel.: 13-833/75 mellék)

1978. május 13-án, szombaton este 19 órától 1978. május 14-én, vasárnap egész nap és éjszaka, hétfőn reggel 7 óráig ügyeleti szolgálat áll a sürgős ellátásra szoruló betegek rendelkezésére.

FELNŐTTEK RÉSZÉRE:

az I. kerületben: újmeszesi körzeti orvosi rendelő, Korvin O. u. 23. (Tel.: 11-169)

a II. kerületben: Munkácsy M. utcai Rendelőintézet (ügyeleti bejárat, tel.: 12-812)

a III. kerületben: dr. Veress E. utcai Rendelőintézet. (Tel.: 15-833)

GYERMEKEK RÉSZÉRE:

Munkácsy M. utcai Rendelőintézet, Gyermekpoliklinika földszinti bejárata (tel.: 10-895).

Injekciós kezelésben részesülő gyermekek ellátása vasárnap délelőtt 8—11 óra között történik ugyanitt.

Ha a megadott telefonszámok nem jelentkeznek, beteghez hívást a 09-nek (posta) is be lehet jelenteni.

Fogászati ügyeleti szolgálat 1978. május 13-án, szombat este 19 órától hétfőn reggel 7 óráig a Munkácsy M. utcai Rendelőintézetben (ügyeleti bejárat).

A „FOCUS" csoport sikere

A minden évben megrendezett Szegedi Fotószalon a Mecseki Fotóklub „FOCUS"-csoportja is elküldte kollekcióját, amelyből a bíráló bizottság tíz képet fogadott el bemutatásra, a zsüri pedig Kollekció-díjjal jutalmazta. Ezzel elnyerték — most először — a Szegedi Városi Tanács művelődési osztály vándordíját. A XIV. Szegedi Fotószalonra küldött képek közül egyéni díjat kapott Cseri László: Templomtér c. képe és Harnóczy Örs: Diszharmónia című képe. Mindketten megkapták a Népművelési Intézet plakettjét.

TAVASZI KÉSZRUHA-különlegességek a Mecsek Áruház II. emeletén!

BARANYAKER

LAKÁS–INGATLAN

Kétszobás öröklakás a Ledinán eladó. Telefon: 16-282.

Pécshez közeli községben, jó autóbusz közlekedéssel, lakóház, melléképülettel, nagy kerttel eladó. Szemely, Damjanich u. 8. Autóbusz-végállomásnál.

Két dolgozó vagy tanuló lánynak szoba kiadó. Pécs, Enyezd utca 24. II. emelet 7. ajtó. Érdeklődni: szombat-vasárnap, hétköznap este 6 óra után.

Százezer forintért Balokánynál kétszobás, különálló lakrészt — és tulajdonhányadot adok. „Kertes, garázsos" jeligére a Hunyadi úti hirdetőbe.

Elcserélném kaposvári, tanácsi, 2½ szobás, összkomfortos lakásomat pécsi hasonlóra. — „1980" jeligére a Hunyadi úti hirdetőbe.

Eladó 230 négyszögöl újtelepítésű lugasszőlő, lakható épülettel vagy anélkül. Pécs, Szentmiklós, Süvegdomb 10. Érdeklődni: Nagyvárad u. 26. Telefon: 16-648.

Mezőgazdasági, kisméretű terület — betelepítve meggyfacsemetével — Postavölgynél eladó. Madách u. 4.

Eladó 2 szobás, összkomfortos ház, garázzsal, 1–1½ szoba összkomfortot beszámítok. Márton u. 14/1.

250 000 Ft kp plusz OTP átvállalással vagy havi törlesztéssel lakásmegoldást keresek. „István" jeligére a Hunyadi úti hirdetőbe.

Házhely eladó. Magyarürögi út 164. Telefon: 18-610.

Elcserélném pécsi, 2 szoba komfortos, belvárosi lakásom kisebb falusi házért. Érdeklődni egész nap lehet, Juhász Gyula u. 3. sz., fszt. 2.

Fiatal mérnökházaspár egy gyerekkel keres kiadó lakást vagy szobakonyhát egy évre, Uránváros környékén. „Júniusi költözés" jeligére a Hunyadi úti hirdetőbe.

4 szobás családi házamat eladnám vagy elcserélném tanácsi lakásra, megegyezéssel. „Szigeti út előnyben" jeligére a Hunyadi úti hirdetőbe.

Mohács, Bizony Károly u. 29. sz. másfél szobás, komfortos, kertes, tanácsi lakásomat elcserélném hasonló tanácsira a városközpontban.

Kettő szoba összkomfortos, szövetkezeti lakás beköltözhetően eladó vagy kisebb pécsi családi házra cserélhető. Móré Fülöp utca 2/C. III. emelet 10. — 18 óra után, szombat—vasárnap egész nap.

Kökényben eladó 4 darab 90 négyszögöles szőlő, panorámás kilátással. Érdeklődni: Kossuth u. 42.

Magyarhertelenden 220 négyszögöl hétvégi telek megosztva is eladó. Pécs, III., Ybl M. u. 9. Sors.

Eladó 340 négyszögöl szőlő — víz, villany, pince, felszereléssel. Érdeklődni: Szigeti út 83.

2 szoba, konyhás, alápincézett családi ház — a 40-es busz végállomásánál — azonnal beköltözhetően eladó vagy balatoni nyaralóért elcserélhető. Érdeklődni: Pécs, Beloiannisz út 6. Bogschné.

Eladó Pécs, Petőfi u. 70. VI. 38. számú 2 szoba, hallos, összkomfortos OTP öröklakás. — Megtekinthető: 18—20 óra között és vasárnap.

Balatonmária-alsói állomásnál, Nefelejcs u. 111. sz. nyaraló eladó. Érdeklődni: a helyszínen május 14-én egész nap.

Balatonfenyvesen, Tompa utca 15. sz. modern, kettő szobás, összkomfortos ikernyaralórész eladó. Érdeklődni: Antlfinger Gábor, Zomba, Kossuth Lajos út 53.

Elcserélném uránvárosi, 2½ szobás, gázfűtéses, tanácsi lakásomat kertvárosi, kis méretű, 1½ szobás, távfűtéses, tanácsira, III. emeletig. Érdeklődni: Ybl M. u. 1/A. III. emelet 12. — Vasárnap egész nap, hétköznap 17 óra után.

Összeköltözők, figyelem! Elcserélném uránvárosi, 2½ szobás, földszinti, nagyméretű, komfortos, tanácsi lakásomat két különálló, komfortos lakásra. — „Margit" jeligére a Sallai utcai hirdetőbe.

Lakást vagy lakrészt bérelnék albérletbe. — 1–3 évre. „Nyártól" jeligére a Sallai utcai hirdetőbe.

Pécshez közeli faluban, gazdálkodásra alkalmas családi ház eladó vagy pécsi lakásra cserélhető. „Bükkösd" jeligére a Sallai utcai hirdetőbe.

Mohácsi-szigeten, közvetlen a Duna-parton, 1½ szoba, komfortos faház eladó vagy személygépkocsira cserélhető. Érdeklődni: Pécs, Szív u. 7. szám.

Nem dohányzó, józan életű, gyermektelen, fiatal házaspár idős személy gondviselését vállalná lakásért. „Családtagként" jeligére a Sallai utcai hirdetőbe.

2 szoba, konyhás, magasföldszintes házrész eladó. Beköltözhető. — „70 ezer" jeligére a Sallai utcai hirdetőbe.

1100 négyszögöl forgatott terület Pellérd, Szőlőhegy déli részén (kiparcellázva is), a buszmegállótól 7 percre, eladó. Pellérd, Szőlőhegy 59. Ágoston-féle gémeskúttól a 4. ház. — Ozv. Angyánné.

Beköltözhető két szoba komfortos öröklakás eladó. Pécs, Geisler E. u. 7. Pető (udvari lépcsőház).

3 szobás lakást 4 szobás házra cserélnénk. „Térítünk" jeligére a Hunyadi úti hirdetőbe.

Nagyvátyi szőlőhegyen 240 négyszögöl szőlő, pincével, felszereléssel együtt eladó. Érdeklődni: Szentlőrinc, Szent István u. 6.

Szoba-konyhás, távvagy gázfűtéses lakást veszek. Uránváros környékén. „70 ezer kp" jeligére a Sallai utcai hirdetőbe.

A nagyárpádi szőlőhegyen 247 négyszögöl szőlő, présház, pince, teljes felszereléssel, áron alul eladó. Érdeklődni: délután 3 órától, Márton u. 12. — Szacker.

Szigetvár, József A. u. 75. szám alatti, négyszobás, komfortos, azonnal beköltözhető családi ház, nagy udvarral, több melléképülettel együtt, eladó. Érdeklődni: Harcosné, Szigetvár, Felszabadulás tér 20.

Elcserélném 2½ szoba, tanácsi lakásomat és 285 négyszögöl lugasszőlőmet 2 kisebb lakásért. Uránváros előnyben. Családi ház is érdekel. Érdeklődni: 17–19 óra között. Varga Sándor, Kőrösi Cs. S. u. 1/c., fszt. 1.

Cserdi szőlőhegyen 800 négyszögöl terület, szőlő, gyümölcsös, konyhakert, lakható épülettel, beköltözhetően eladó. Víz, villany, kőves út van. Érdeklődni: Szentlőrinc, Virág u. 11.

Harkányhoz közel, Drávastabolcson, Kun Béla u. 15. számú ház eladó.

Eladó Közép-Daindol 16. szám alatt 588 négyszögöl, családi ház építésére alkalmas, megosztható telek, szőlővel és gyümölcsössel. A 23-as busz végállomásától 5 percre. Érdeklődni: a helyszínen, délutáni órákban.

Eladó Pécs, Basamalom u. 7. magasföldszinti, 5 helyiségből álló, 49 négyzetméter területű, pince — házrész. Ára: 130 000 Ft.

Aranyhegyen, Gólya-dűlő 6. számú, 210 négyszögöl szőlő, gyümölcsössel és ugyanott 375 négyszögöl szőlő eladó.

Fécsi-tónál 200 négyszögöl kerttelek, épület nélkül, eladó. Irányár: 65 000. Érdeklődni: 17 óra után, 12-182 telefonon.

3 szobás, komfortos, kertes házrész — garázzsal eladó. Pécs, Öreg-Meszes, Apafi u. 81.

Pécs, Kertváros, Orgona u. 26. 3 szoba, komfortos ház eladó. Érdeklődni: helyszínen, egész nap.

Orfűn 300 négyszögöl közművesített házhely sürgősen eladó. 18 000 Ft. Érdeklődni: Pécs, Fürst S. u. 77. Nagy Imre.

Balatonbogláron eladó társasnyaralóban egyszobás lakrész. Szily, Aradi vértanúk útja 2. Telefon: 10-085.

Budapest, X. kerület központjában levő szoba-konyhás, tanácsi, főbérleti lakásomat elcserélném hasonló pécsire. „Lila orgona" jeligére a Hunyadi úti hirdetőbe.

ADÁS — VÉTEL

MODERN GARNITÚRÁK
3580 Ft-tól részletre is!
VAJTA kárpitos, PÉCS
Déryné u. 11. T.: 21-474.

Bajcsy-Zs. u. 38. — bontott anyagok eladók! Léc, szarufa, 8 m-es gerendák, tégla, cserép.

Mindenféle bontási építőanyag eladó. Lánc u. 15.

Pekingi palotakölykök import vérvonalból, sötét és világos színben kaphatók és előjegyezhetők. Cím: Haramia Jánosné, Szigetvár, Vörösmarty u. 15.

Eladó Naumann táskavarrógép. Mártírok útja 42. V. lh. 1 ajtó. Lovrek.

Kereszthúros, páncéltőkés, rövid, fekete, bécsi zongora olcsón eladó. Telefon: 18-481.

Modern bútorok vétele és eladása! Mártírok útja 18. Telefon: 20-571.

Keresek régebbi Zsolnay dísztányérokat és tárgyakat gyűjteményembe. Értesítést „Zsolnagyűjtő" jeligére a Hunyadi úti hirdetőbe kérek.

Verhovina kismotor, dobfelszerelés, Elfa magnó, lemezjátszó, Orfeus basszusgitár, Kvarc felvevő, 50 W-os BEAG erősítő, Sokol rádió és padlókefe eladó. „Olcsó" jeligére a Sallai utcai hirdetőbe.

Hosszú, fehér menyasszonyi ruha igényesnek eladó. Érdeklődni: Pölöskei Veronka, telefon: 19-373.

Eladó 750-es, CO rendszámú Zastava. Érdeklődni lehet: hétköznap 4 óra után, szombat—vasárnap egész nap. — Pécs, I., Bor utca 6.

IFA W–50 országúti

hosszúplatós tehergépjármű tipizálás miatt

ELADÓ.

Érdeklődni:

MECSEKTEJ, KACSÓTA,

termelésvezetőnél.

IH-s fehér Zsiguli eladó. Megtekinthető egész nap. Felsővámház u. 16.

Fajgalambok, húshibridek, fiatalok, költőpárok kiárusítással jutányosan eladók. Madách u. 4.

Hunor méhcsalád, kanna, pergető eladó. Bíró, Doktor Sándor u. 53. XII. em. 10.

UG-s sárga S 100-as Skoda eladó. Somberek, Kossuth u. 150. — Leutschuk.

Bontási anyagok Mohácson, benzinkúttal szemben, tégla, ajtók, nagyméretű vasablakok, szarufák, deszka, gerenda, 80 darab négyméteres betongerenda eladó.

Skoda MB 1000 alkatrészként eladó — felújított motorral. Bagi, Villány, Bajcsy-Zs. utca 2.

Lengyel lakókocsi eladó. Átvehető: július 15-én. — Érdeklődni: 12-766-os telefonszámon.

Eladó vegyestüzelésű lemezkazán. Érdeklődni: Pécs, III. kerület, Nefelejcs u. 15. 15 óra után.

Fehér, IV, S–100-as Skoda eladó. Pécs, Dr. Berze Nagy János u. 11. Házfelügyelőnél.

VEGYES

Gondozót keresünk idős asszony mellé, összkomfortos lakásunkba, 7.30-tól 14.00 óráig. „Sürgős" jeligére a Hunyadi úti hirdetőbe.

PARKETTACSISZOLÁS, lakkozás!
Telefon: 14-041.
D. Kovács.

Nagyobb földmunkát vállalunk — vidéken is. „Alapos" jeligére a Hunyadi úti hirdetőbe.

Festést — mázolást — tapétázást vállalok. — „Hétvégén" jeligére a Sallai utcai hirdetőbe.

Kölcsönözzön betonkeverőt, motoros kapát, permetezőt, porozót az Üttörő utcai mg. boltból.

SZENTLŐRINCEN asztalos vállalja: AJTÓ, ABLAK KÉSZÍTÉSÉT, ZSALUS SZERKEZETTEL IS ÉS MŰANYAG REDŐNYT. SZAKMÁBA VÁGÓ, KARBANTARTÓ, JAVÍTÓ MUNKÁT IS.

Szente József asztalos, Árpád u. 2.

Az Építőipari Szövetkezet,
Mohács, Tompa M. u. 15. sz.
felvesz

építőipari technikusokat,
gépésztechnikusokat,
energetikust,
asztalosokat,
ácsokat,
bádogosokat,
lakatosokat,
kőműveseket,
kubikosokat,
rakodókat,
segédmunkásokat,
villanyszerelőket

Jelentkezés: a szövetkezet üzemgazdasági és munkaügyi osztályán

A Dunántúli Talajjavító és Talajvédelmi Vállalat
felvételre keres:

- T—174 és BH—025 rakodógépkezelő
- Sz—100-as vezető
- vontatóvezető
- autó- és motorszerelő
- géplakatos
- hidraulikus szerelő
- mélyépítésben jártas művezető
- épületgépész
- építésztechnikus munkakörökbe dolgozókat és Mohács környékére „D" vizsgás
- gépkocsivezetőket.

Jelentkezés: SZIGETVÁR, Dencsházai u. 1., munkaügyi osztály.

Pécsről a kijárást autóbusszal biztosítjuk.

Kemping-kiállítás

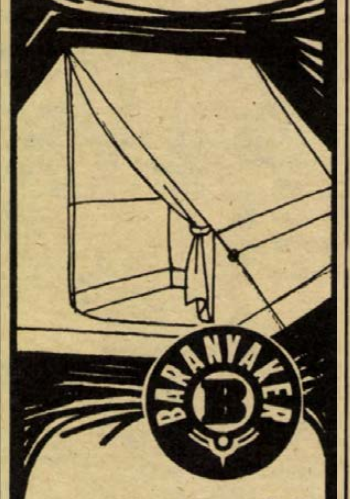

május 12—14.
Mohácson
az úttörő-ligetben

1000,— Ft feletti sátorvételnél 200,— Ft vásárlási utalványt ajándékozunk.

A KESZTYŰGYÁR gyakorlott gyors-, gépírónőt felvesz. Jelentkezés: Sörház utca 36. Személyzeti osztály. (1041/0009)

A DOLGOZÓK Önálló Gimnáziuma helyettesítésre gépírni tudó adminisztrátort felvesz. Nyugdíjas is lehet. 7621 Pécs, István tér 10. szám. (150028/0911)

PÉCSETT végzendő távbeszélő hálózatépítési munkákra dolgozókat vesz fel a pécsi Posta Hálózatépítő Uzem. Munkásszálláson elhelyezést biztosítunk. Jelentkezés: személyesen, munkakönyvvel hétfőn, szerdán és pénteken reggel 8 óra és 15 óra között. Cím: Posta Hálózatépítő Uzem, Pécs, Rákóczi út 60., I. emelet. (747/0556)

FELVESZÜNK kétműszakos foglalkoztatással 14-től 50 éves korig munkakönyvvel rendelkező női dolgozókat kesztyűvarrás betanulására. Kesztyűgyár 2. sz. Gyára Pécs, Vadász utca 83., munkaügy. (955/0009)

A KESZTYŰGYÁR műszaki és kellékraktárába segédmunkásokat felvesszünk. Jelentkezés: Sörház utca 36. Az anyagosztály-vezetőnél. (1042/0009)

A JÓKAI utcai Általános Iskola takarítónőt keres azonnali belépéssel. Cím: Jókai utca 49. (1046/0763)

A MEGYEI KÓRHÁZ (Pécs, Rákóczi út 2.) felvesz I. szülészeti osztályára műtősnőt, anaesthesiológus asszisztenset, szülésznőt, segédápolónőt, segéd csecsemőgondozónőt, takarítónőt, műtőssegédet, I. sebészeti osztályára takarítónőket. Fertőző osztályára ápolónőt és segédápolónőt. Tüdőgyógyintézetébe ápolónőket, laborasszisztensnőket, takarítónőket, konyhai dolgozókat, I. élelmezési üzemébe konyhalányokat, szállítási csoportjához rakodó segédmunkásokat. Jelentkezés: munkaügyi osztályon, valamint a Tüdőgyógyintézetben, Pécs, Mecsek, Beloiannisz u. 2. (1071/0856)

HALÁLOZÁS

A Pécsi Szikra Nyomda és a mohácsi telephely dolgozói mély fájdalommal tudatják, hogy

SCHALLER JANOSNÉ
Koschik Anna

nyugdíjas nyomdai berakónő, volt munkatársunk, életének 68. évében elhunyt. Temetése május 12-én fél 4 órakor lesz a mohácsi temetőben. Emlékét kegyelettel megőrizzük.

Mély fájdalommal tudatjuk, hogy szeretett férjem, fiam, vőm, édesapánk, apósom, nagyapánk, testvérünk, sógorunk, rokonunk,

CZEGLÉDI ISTVÁN

53 éves korában váratlanul elhunyt. Temetése május 15-én 2 órakor lesz a központi temetőben. A gyászoló család.

Fájdalomtól megtört szívvel tudatjuk, hogy felejthetetlen jó férjem, édesapánk, apósom, nagyapánk, testvérünk,

VÉRTES JAKAB

gyódi lakos, 70 éves korában elhunyt. Temetése 1978. május 13-án délután fél 3 órakor lesz a gyódi temetőben. A gyászoló család.

Mély fájdalommal tudatjuk, hogy szeretett jó édesanya, nagymama, dédimama, keresztmama,

ÖZV. BRUCZKÓ ISTVÁNNÉ

(volt Kanizslainé) rövid szenvedés után, életének 89. évében csendesen elhunyt. Temetése 1978. május 15-én, hétfőn fél 2 órakor lesz a központi temetőben. A gyászoló család.

Fájdalommal tudatjuk, hogy szeretett édesanyánk,

ÖZV. CSEH FERENCNÉ

birjáni lakos, életének 75. évében elhunyt. Temetése 1978. május 15-én du. fél 4 órakor lesz a pécsi központi temetőben. A gyászoló család.

Fájó szívvel tudatjuk, hogy szeretett férjem, édesapánk, rokonunk,

SZILI IMRE

életének 50. évében elhunyt. Hamvasztás utáni búcsúztatása május 16-án 3 órakor lesz a komlói temetőben. A gyászoló család.

Fájó szívvel tudatjuk mindazokkal, akik ismerték és szerették, hogy

JÓZAN BÉLA

1978. május 7-én, 44 éves korában elhunyt. Temetése: 1978. május 15-én, hétfőn délután 3 órakor lesz a pécsi központi temetőben. A gyászoló család.

Mély fájdalommal tudatjuk, hogy szeretett édesapánk, férjem, fiam, apósom, testvérem,

RUZSICS MIHÁLY

tragikus hirtelenséggel elhunyt. Temetése 1978. május 12-én (ma), du. 15.00 órakor lesz a lothárdi temetőben. A gyászoló család.

MIT HOL VÁSÁROLJUNK

TAVASZI NÖVÉNYVÉDŐSZEREK ÉS MŰTRÁGYÁK TELJES VÁLASZTÉKÁT találja NÖVÉNYVÉDŐ SZAKBOLTUNKBAN, Pécs, uránvárosi kispiacnál.

FI-KO zománcozott asztali tűzhely most 1400 Ft. Pécsi, komlói, mohácsi, siklósi, szászvári vas szakboltjainkban!

EGYES

lakószobák, szekrénysorok, kárpitozott garnitúrák

Amíg a készlet tart...

ÉS EGYÉB LAKÁSKIEGÉSZÍTŐ BÚTOROK

20—40 százalékos

ENGEDMÉNNYEL VÁSÁROLHATOK A

MECSEK ÁRUHÁZ BÚTORBOLTUNKBAN

bútorosztályán (Titán, vasudvar)

Dolgozókat felvesznek

A VOLÁN 12. sz. Vállalat Szigetvári Üzemegysége felvesz szállítómunkásokat, karosszéria-lakatosokat és szerviz-segédmunkásokat. Jelentkezés: Szigetvár, Dencsházai út. (1064/0869)

ALTALÁNOS adminisztrátori munkakörbe érettségizett dolgozókat felveszünk. Lehet kezdő is. Kesztyűgyár 2. sz. gyára Pécs, Vadász u. 83. (1075/0009)

BIVIMPEX 7. számú nyersbőrkirendeltsége (Pécs, Bolgár Néphadsereg út 53.) férfi fizikai dolgozókat alkalmaz. Vidéki jelentkezőnek munkásszállást biztosítunk. 6 órás munkaidőre fiatal nőt felveszünk. (34389/0831)

A PÉCSI Faipari Szövetkezet E-vizsgával rendelkező gépkocsivezetőt felvesz. Jelentkezni lehet: Pécs, Bolgár Néphadsereg u. 10. Munkaügy. (150013/0317)

A SZALAI ú.-i óvoda konyhalányt vesz fel. Érdeklődni személyesen, az óvoda vezetőjénél lehet. (150041/0937)

LABORANST, takarítót, őröket, portást felvesz az Aszfaltútépítő Vállalat főépítésvezetősége. Jelentkezés: Pécs-felső, Bogádi u. mellett. (150038/0840)

MŰSZAKI előadói munkakörbe, személygépkocsi-vezetői jogosítvánnyal, érettségizett szakmunkást felveszünk. Jelentkezés önéletrajzzal, fizetési igény megjelölésével „Intézmény" jeligére a Hunyadi úti hirdetőbe. (1062/0921)

EDÉNYLESZEDŐT, fagylaltgéphez eladót, szállodai takarítót felveszünk. Jelentkezés: Vendéglátó V. I. kerületi igazgatóságán, Borostyán Étterem. (1073/0108)

A PÉCSI Faipari Szövetkezet gépíró adminisztrátort azonnali belépéssel felvesz. Jelentkezni lehet: Pécs, Bolgár Néphadsereg u. 10. Munkaügy. (150040/0028)

GÉPIRÓT felveszünk. Vendéglátó V. közgazdasági osztályára. József u. 19. (1074/0108)

AZ ASZTALOS J. Fiúkollégium felvételre keres: 1 takarítónőt, 1 konyhai kisegítőt, 1 gépírni tudó adminisztrátort. Jelentkezni: Pécs, Széchenyi tér 11. (34343/0914)

A B. M. HÁZIIPARI Szövetkezet adminisztrációban jártas, félnapos elfoglaltsággal járó munkakörbe gépírónőt keres. Nyugdíjas is jelentkezhet. Pécs, Déryné u. 35. (150034/0532)

A PÉCSI Faipari Szövetkezet kőműves szakmunkásokat, kőműves mellé segédmunkást és férfi, női betanított munkásokat felvesz. Jelentkezni lehet: Pécsi Faipari Szövetkezet, Pécs, Bolgár Néphadsereg u. 10. Munkaügy. (150030/0609)

AZ ORSZÁGOS Műemléki Felügyelőség építésvezetősége, Pécs, Sallai utca 35. szám (Rákóczi út felől) ács, lakatos, kőműves, festő és építőipari segédmunkás dolgozókat felvesz. (150011/0881)

A PÉCSI Faipari Szövetkezet bérszámfejtésben jártas üzemi adminisztrátort felvesz. Jelentkezni lehet: Pécs, Bolgár Néphadsereg u. 10. Munkaügy. (150022/0697)

A PÉCSI 3. sz. Ügyvédi Munkaközösség Pécs, Kossuth L. u. 23., bejárat a Zetkin K. u. felől, gépírónőt felvesz. Érdeklődni lehet a 11-032 és a 10-326 telefonon, 15—17 óráig. (34183/0913)

A BARANYA megyei Építőipari Vállalat felvételre keres: anyagkönyvelőket és gyakorlattal rendelkező gyors-gépírókat. Jelentkezés a vállalat személyzeti és oktatási osztályán Pécs, Rákóczi út 56. szám. (1055)

Az EIVRT Sopiana Gépgyára felvesz:

- Forgácsoló technológiában jártas GÉPÉSZTECHNIKUSOKAT, valamint gyártástechnológus végzettségű ÜZEM- illetve GÉPÉSZMÉRNÖKÖKET TECHNOLÓGUSI MUNKAKÖRBE
- Gépésztechnikumi illetve szakközépiskolai végzettséggel ELŐRAJZOLÓKAT, TERMELÉSI PROGRAMOZÓKAT
- Közgazdasági technikumi illetve szakközépiskolai végzettséggel rendelkező dolgozót KÖNYVELŐI munkakörbe
- FORGÁCSOLÓ szak- és betanított dolgozókat
- Gyakorlattal rendelkező GÉPSZERELŐ (lakatos, műszerész) szakmunkásokat
- Üzemfenntartási osztályra gyakorlattal rendelkező GÉPLAKATOSOKAT

Jelentkezés: EIVRT

Sopiana Gépgyára, Pécs

Szalai András u. 8.

Felvételi iroda

Nem kedvezett az időjárás



V. Dunai Camping Rallye Pozsonyban

Tavaly a Magyar Camping és Caravanning Club Zalakarosban látta vendégül a Duna menti országok kempingezőit. Már hagyományos, hogy minden év tavaszán a csehszlovák, osztrák, magyar kempingezők országaik valamelyik kempingjében találkoznak.

Az idén a csehszlovákok vállalták a házigazda szerepét és a Duna menti országok kempingezőit Pozsonyba, a „Zlate Piesky"-be várták vendégeiket.

Május 6-án ünnepi díszbe öltözött város fogadta azokat, akik a találkozóra igyekeztek. Még alig múlt el néhány nap a hagyományos május elsejei ünnepségek után, a házakról le sem kerültek a zászlók, a falakról a köszöntő plakátok, de az ország népe már a felszabadulása évfordulójának ünneplésére készült. Ez az ünnepi hangulat szombattól érződött a városban, melyet 8-tól kétnapos munkaszünet követett. Érthető, hogy a találkozóra sok csehszlovák kempingező érkezett.

Sajnos az időjárás nem kedvezett a rendezőknek, május 7-én, vasárnap délelőtt a kemping főterén gyülekező több száz vendég zuhogó esőben vett részt a találkozó megnyitásán, hallgatta a házigazdák és az osztrák, magyar szövetségek vezetőinek üdvözlő beszédeit. Ennek ellenére a hangulat kitűnő volt. Igaz, hogy kevesen vállalkoztak sátraik felállítására, a többség a faházakat választotta, a felkészültebbek lakókocsikkal érkeztek.

A pozsonyi „Zlate Piesky" kemping a város szélén, egy gyönyörű tó partján helyezkedik el. Szép időben nagyszerű pihenést nyújthat vendégeinek, hatalmas zöld parkjával, jól felszerelt vendéglátó egységeivel, hangulatos faházaival, a háromszintes Hotel Flóra turistaszállójával, homokos partú strandjával. Mindezekből a találkozó ideje alatt csak a horgászás örömeit élvezhették a vendégek, a víz hideg volt, fürödni nem lehetett, s ha ideiglenes óráig elállt az eső, akkor kerültek csak elő a tollaslabdák, álltak össze az alkalmi foci-csapatok.

A vendégek többsége az időjáráshoz alkalmazkodva a városnézést választotta fő programjául. Az épülő, szépülő Pozsony, a régi hangulatos városrészek kellemes időtöltést nyújtottak. Ezen kívül a táborban vidám vetélkedőkre, ismerkedési estre került sor. Esténként az éttermekben, a kiváló cseh sör mellett vitatták meg élményeiket, kempingemlékeiket a vendégek.

Az elhangzott beszédek, a jelenlévő szövetségek vezetőinek beszélgetései nyomán valószínűnek látszik, hogy jövőre talán az osztrák kempingezők vállalják a házigazda szerepet. Erről bizonyosat azonban csak majd a jövő év elején tudhatnak az érdeklődők.

M. E.

Fókusz

A számok tükrében

A 17. DOROG–KOMLÓ TALÁLKOZÓ

Az eddig lejátszott tizenhat mérkőzés összesített eredménye a Komló szemszögéből:

16 5 7 4 19–22 17

csak Dorogon:

7 1 3 3 6–15 5

A dorogi összecsapások eredményei: az 1957–58-as bajnokságban 3:3, az 1961–62-es bajnokságban 1:0, az 1962–63-as bajnokságban 0:0, az 1964-es bajnokságban 1:3, az 1965-ös bajnokságban 0:1, az 1974–75-ös bajnokságban 1:1 és az 1975–76-os bajnokságban 0:7. Az egyetlen (1:0-ás) dorogi győzelmét a Komló 1962. április 8-án a következő összeállításban aratta: Balogh – Kanizsai, Palotás, Rátkai – Kékesi, Komlói – Garai, Molnár I., Perényi, Bárkányi, Iván. A gólt Molnár I. szerezte. A Komló eddigi góllövői a Dorog ellen: 2 gólos: Kanizsai, Garai, Lazaridisz, 1 gólos: Cziráki, Kiss, Molnár I., Rozmis, Lutz, Nagy B., Hohmann, Fábián, Pál, Keller, Lingl, Gruborovics és Róth.

A két csapat legutóbbi hazai, illetve idegenbeli eredményei: Dorogi AC (otthon): Békéscsabai TASK 1:0, Vác 1:1, Szolnoki MTE 0:1, Várpalota 1:0, BKV Előre 2:0 és Salgótarján 0:2. A Dorog jelenlegi hazai mérlege:

16 10 3 3 21– 9 23

Komlói Bányász (idegenben): Eger 0:1, Debrecen 1:2, Kossuth KFSE 1:1, Vác 1:0, Várpalota 2:0 és Salgótarján 1:4. A Komló jelenlegi idegenbeli mérlege:

16 4 4 8 16–23 12

A 2. OROSZLÁNY–PVSK TALÁLKOZÓ

Az első mérkőzésen 3:0-ra a PVSK nyert. Az Oroszlány jelenlegi hazai mérlege:

16 11 5 – 32–12 27

A PVSK jelenlegi idegenbeli mérlege:

16 6 4 6 18–16 16

A PVSK góllövő listájának állása: 21 gólos: Stájer (38), 7 gólos: Grünwald (56), Kresz (19), 5 gólos: Hüber, Nagy (26), 3 gólos: Szilágyi, 2 gólos: Szabó (18), Kaszás (13), 1 gólos: Baumholczer (7), öngól és Jokl (5). A zárójelben lévő szám azt mutatja, hogy a játékos eddig összesen hány gólt ért el a PVSK színeiben bajnoki mérkőzésen.

A 2. VÉMÉND–SELLYE TALÁLKOZÓ

Az első mérkőzést a Sellye 2:0-ra nyerte. A Véménd jelenlegi hazai mérlege:

16 10 5 1 32– 9 25

A Sellye jelenlegi idegenbeli mérlege:

16 5 2 9 15–26 12

Lehel Jenő

Röviden

EVEZÉS. A csepeli Duna-ágban, a Bp. Honvéd minősítő versenyén a serdülő fiúk kormányos négyes versenyszámát a Mohácsi TE egysége nyerte.

OKOLVÍVÁS. Keszthelyen rendezték meg a Helikon Kupa küzdelmeit 56 egyesület 112 ifjúsági versenyzőjének részvételével. A nehézsúlyban a győzelmet Alvics (PVSK) szerezte meg.

ASZTALITENISZ. NB I. férfi mérkőzések: BVSC–Universitas PEAC 24:1. Pécsi győztes: Bérci. Bp. Postás–Universitas PEAC 22:3. Pécsi győztesek: Bérci, Bogdán, Diófási. NB II. férfi mérkőzés: Győri Elektromos–Vasasi Bányász 18:7. NB II. női mérkőzés: Győr–PBTC 8:8.

TENISZ: A Balokány-ligeti pályákon rendezik a megyei felnőtt egyéni teniszbajnokságokat. A verseny pénteken délután 15 órakor kezdődik és vasárnap fejeződik be.

Jégkorong-vb

A „rájátszásban" Szovjetunió válogatottja 5:1 arányban győzött Kanada ellen, a csehszlovákok ugyancsak biztosan, 6:1-re verték Svédországot. A világbajnokság élmezőnye: 1. Csehszlovákia 16, 2. Szovjetunió 14, 3. Svédország 8, 4. Kanada ugyancsak 8 ponttal.

Mexikó vívó-válogatottja Pécsett

Mexikó vívó-válogatottja Magyarországon készül a vívó-világbajnokságra. A dél-amerikai ország legjobb vívói hétfőn, május 15-én Pécsett vendégszerepelnek. Az Egyetemi Tornacsarnokban fél 5-kor az Universitas PEAC vívóival csapatmérkőzést vívnak mind a négy fegyvernemben. A párbajtőrben és női tőrben mindkét együttes két-két csapatot küld pástra.

Az Universitas PEAC vívói a júniusban sorrakerülő országos I. osztályú csapatbajnokság előtt jó versenyzési lehetőséghez jutnak. A párbajtőrben Remsey, Sápi, Cserna, Szentirmai, Maletics, a férfi tőrvívóknál Vető, Török, Németh, Takács, Bíró versenyzőkből kerül ki a pécsiek csapata. A mexikói párbajtőrözők a jövő héten Pécsett maradnak és közös edzéseket tartanak az Universitas PEAC versenyzőivel.

Edzőváltozások

Vincze Jenő tudósítónk jelentése.

Sajtótájékoztatót tartott tegnap az MLSZ elnöksége. Ezen bejelentették: jóváhagyták *Szőcs Jánosnak*, a ZTE eddigi trénerének a PMSC vezetőedzőjévé való kinevezését. A zalaegerszegi csapat irányítását ezentúl *Kárpáti Béla*, a Vasas egykori játékosa végzi majd. *Dalnoki Jenőt* – mivel a szakosztályvezetéssel együtt felelősnek találták a Ferencvárosnál kialakult helyzetért, a csapat tartós visszaeséséért – két évre eltiltották a vezetőedzői tisztség gyakorlásától. Az MLSZ Intéző Bizottsága helyt adott az FTC Elnöksége kérésének, a zöld-fehérek vezetőedzője Friedmanszky Zoltán lett.

Hegesztő, lakatos és villanyszerelő szakmunkásokat keresünk,

kizárólag pécsi munkahelyre.

Jelentkezés:

26. sz. Állami Építőipari Vállalat, 6 sz. főépítésvezetősége,

PÉCS, NAGYHIDI U. 16. (32-es autóbusz)

Telefon: 11-634.

SPORT DN SPORT

Sajtótájékoztató az OTSH-ban

„Minden előkészület megtörtént, a magyar labdarúgó válogatott útrakész" — így kezdte beszámolóját csütörtökön az OTSH-ban megtartott sajtótájékoztatón Krizsán József, az MLSZ főtitkára. A másik előadó, a kisebb fogműtéten átesett és ezért az értekezletről távol maradt Baróti Lajos kapitány helyett, Kutas István, az MLSZ elnöke volt.

Az újságírók az elmondottakból a következőkről értesülhettek: a magyar labdarúgó válogatott az argentínai utat megelőző nyugat-európai szereplésére május 15-én, hétfőn 12 órakor utazik el a MALÉV különgéppel. Hosszú külföldi tartózkodásának első állomáshelye a franciaországi Landesheim.

A magyar delegáció vezetője Kutas István, az MLSZ elnöke, tagjai: Krizsán József főtitkár, Baróti Lajos szövetségi kapitány, Kovács Ferenc és Lantos Mihály edzők, dr. Botár Zoltán orvos, Vinkovics Lajos gyúró. Május 28-án Párizsban csatlakozik még a csoporthoz két edző, Mezey György és Keszthelyi Mihály, akik a vb-n megfigyelő szerepkört töltenek be, valamint Király Ferenc, a magyar csapat sajtóreferense.

Landesheimben a naponkénti edzésekkel tovább folytatódik a világbajnoki előkészület, május 16-án, zárt kapuk mellett, Tunézia ellen játszik az együttes.

Május 19-én Franciaországból a Nürnberg melletti Herzogenaurachba megy a magyar csapat, ott folytatja a mindennapi gyakorlást, majd 23-án Londonba repül, itt 24-én 19.45 órai kezdettel kerül sor a Wembley-stadionban az Anglia elleni hivatalos válogatott mérkőzésre. Egy nap múlva ismét repülőgépre ül a csapat, Strasbourgba utaznak, majd innen egy 170 km-re lévő kisebb francia városba, ahol a Sochaux ellen 20.30 órakor kezdődő mérkőzéssel fejeződik be az európai előkészület. Ezután Párizsba megy a küldöttség és május 28-án 21.10 órakor a De Gaulle repülőtérről utazik Argentínába. Buenos Airesben május 29. és június 3-a között tartózkodnak a magyar labdarúgók: 2-án a River Plate stadionban játsszák le első világbajnoki mérkőzésüket Argentína ellen. Természetesen a magyar válogatott is részt vesz a június 1-i ünnepi megnyitón, majd megtekinti az NSZK—Lengyelország mérkőzést.

Az argentin fővárosból június 3-án utazik tovább a delegáció repülőgépen Mar del Platába, majd innen társasgépkocsin a körülbelül 20 km-re lévő újabb szálláshelyre, Chapdalmalalba. Mar del Platában 6-án Olaszország, 10-én Franciaország az újabb ellenfél.

Kosárlabda NB I.

Sikeres tavaszt zárt a Pécsi Vasutas SK férfi csapata

A PVSK NB I-es férfi kosárlabdacsapata várakozáson felül szerepelt a tavaszi idényben. A 15 mérkőzés közül 8 találkozót megnyertek, ilyen eredményesen nem játszott a csapat az elmúlt 10 évben.

Az indulás nem volt könnyű az év elején. *Varga Ferenc* edző — mivel az egyesület a követelményrendszernek megfelelő feltételeket csak részben tudta biztosítani — január első napjaiban lemondott. A csapat két hétig edző nélkül volt, az edzéseket a csapatkapitány *Rabb József* vezette. Ezután került csak az egyesülethez *Egyed Mihály* edző, akitől alapos felkészültsége és nagy tapasztalata alapján sokat vártak. Nos, a tavaszi szezonban Egyed Mihály igazolta, hogy nem volt alaptalan a bizalom.

●

A gondok ellenére az első forduló sikert hozott, Kecskeméten győztek a fekete-fehérek. Akkor többen csak meglepetésre gondoltak, de később kiderült, hogy a kecskeméti siker nem a véletlen műve. A PVSK biztosan győzte le a nagymúltú Csepelt, idegenben bizonyultak jobbnak a TFSE-nél és a Bp. Honvéd, valamint a Ganz MÁVAG is csak óriási küzdelem után — némi szerencsével — vitte el a két pontot. Legyőzték a régi riválisok közül a Videotont és a Sopront, nem sok hiányzott ahhoz sem, hogy Körmendről vagy Oroszlányból elhozzák a két pontot. A legemlékezetesebb mérkőzést a Baja csapatával vívták, remek hajrával fordította a maga javára az eredményt a PVSK zsúfolt nézőtér előtt a városi sportcsarnokban.

Az egyéni teljesítményeket értékelve *Vojtek* kívánkozik az élre. Játéka kellemes meglepetés volt, ő fejlődött a legtöbbet és biztos pontja lett a csapatnak. 258 dobott pontja is figyelemre méltó. A legeredményesebb játékos *Rabb II.*, aki 265 pontot szerzett és nem véletlenül jött szóba neve a válogatott keretnél. *Rabb I.* példásan viselkedett az edzőválság idején, majd a tavaszi idény mérkőzésein bizonyította, hogy játéka meghatározó lehet, ő képes legjobban magával ragadni társait. *Pálvölgyi* a körülményekhez képest megfelelt. *Darázs* irányítókészségével és védekezésével hívta fel magára a figyelmet. *Varasdi* sérüléséig jól játszott, de taktikai fegyelemben fejlődnie kell. *Tóth* hullámzó teljesítményt nyújtott, rá is az vonatkozik, ami Varasdira. A fiatal *Heinrich* a sportág nagy ígérete. *Richer*, *Meszler* és *Tölgyes* teljesítménye nem értékelhető, hisz csak rövid időszakokra jutottak szóhoz cseréként.

A játékosállomány őszre változik, mert *Gálosi* leszerel és visszatér a Táncsicsból. Tóth és Vojtek viszont bevonult. Tóth az őszi rajtig leszerel, őrá számíthat Egyed Mihály edző. Vojtek szereplése még bizonytalan.

●

Az elmúlt évben a 12. helyen végzett a PVSK. Az 1978-as bajnoki évre a 10. hely megszerzését tűzték ki célul. A kitűnő tavaszi szereplés alapján módosult a cél, szeretnék megtartani a 8. helyet. Erre van lehetőség, hisz olyan ellenfeleket fogadnak Pécsett mint a Kecskemét, BSE, Körmend, Oroszlány, SZEOL AK, TFSE. Ugyancsak Pécsre jön és nem legyőzhetetlen a MAFC és a Bp. Vasas Izzó. Idegenben is győzhetnek a pécsiek a Sopron, BKV Előre vagy a Csepel ellen.

A bajnokság mellett jó szereplést terveznek a Felszabadulási Kupában és az MNK-ban. Mindkét kupában a legjobb nyolc közé jutást tűzték ki célul. Az FK-ban kitűnően kezdtek, eddig három győzelmük van és már csak egy szükséges a cél megvalósításához.

A további sikeres szereplés megkívánja a tárgyi feltételek biztosítását. Azt sikerült elérni, hogy a követelményrendszernek megfelelően heti 8 edzéssel készülhetnek. Jogosan veti viszont fel az MKSZ szakfelügyelőjének értékelése a pályaedző hiányát. Ugyancsak hiányoznak a megfelelő rangú felkészülési tornák. A PVSK-t ma még meghívják nemzetközi tornákra Székesfehérvárra, Bajára vagy Kecskemétre, de ha a visszahívás elmarad, akkor előbb-utóbb megfeledkeznek a pécsiekről. A hiányosságokat az egyesület és a szakosztály vezetése pótolhatja.

Lázár Lajos

Dr. Korom Mihály látogatása a labdarúgó-válogatottnál

Vendégei voltak csütörtökön délelőtt az argentínai világbajnokságra készülő magyar labdarúgó-válogatott keret edzésének. Dr. Korom Mihály, az MSZMP KB tikára és Rácz Sándor, az MSZMP KB osztályvezetője látogatott ki a Népstadionba, ahol dr. Beckl Sándor államtitkár, az OTSH elnöke, valamint az MLSZ vezetőinek társaságában megtekintették a másfél órás gyakorlás levezetésének, a kétkapus játéknak utolsó perceit.

A vendégek ezután meghallgatták Kutas István, az MLSZ elnöke és Baróti Lajos szövetségi kapitány beszámolóját. Dr. Korom Mihály a szakvezetők meghallgatása után a játékosok előtt álló világesemény jelentőségéről beszélt, hangsúlyozva: itthon sokszázezren szurkolnak azért, hogy minél jobb eredménnyel szerepeljenek a világversenyen.

Dunántúli Napló

Az MSZMP Baranya megyei Bizottságának lapja

Főszerkesztő: **Mitzki Ervin**

Főszerkesztő-helyettesek: **Báling József és Hallama Erzsébet**

Szerkesztőségi ügyelet 8—20 óráig 10-053, 20 óra után 15-726

Kiadja a Baranya megyei Lapkiadó Vállalat

Felelős kiadó: **Braun Károly**

Szerkesztőség és kiadóhivatal: 7601 Pécs, Hunyadi út 11. sz. Telefon: 15-000, 15-762, 15-852, 15-245, 15-264

Szerkesztőség telex: 12-421

Kiadó telex: 12-320

Készült ofszet rotációs eljárással Saphir 96-os gépen Pécsi Szikra Nyomda 7630 Pécs, Engel János u. 8.

Tel.: 13-177, 13-696. Telex: 12-211

Felelős vezető: **Szendrői György**

Terjeszti a Magyar Posta

Előfizethető a helyi postahivataloknál és a kézbesítőknél.

Előfizetési díj egy hónapra 21 Ft

Indexszám: 25 054

ISSN 0133—2007

Világ proletárjai, egyesüljetek!

Dunántúli Napló

XXXV. évfolyam, 130. szám
1978. május 13., szombat
Ára: 80 fillér

Az MSZMP Baranya megyei Bizottságának lapja

300 megawatt többlet villamos energia a Szovjetunióból

Befejeződött Harkányban a KGST villamosipari tanácskozása

1979: 300 megawatt többlet villamosenergia-importot kap Magyarország a Szovjetunióból az Albertirsa—Vinnyica távvezetéken.

Jól haladnak az európai szocialista országok és a Szovjetunió egységes energiarendszere párhuzamos kapcsolásának előkészületei, ami összefügg az Albertirsa—Vinnyica között épülő 750 kilovoltos távvezeték ez év végén esedékes üzembehelyezésével.

A pozitív értékelést az európai szocialista országok egyesített energiarendszerei központi teherelosztó tanácsa — a CDU — 37. ülésszakán fogalmazták meg, amely pénteken fejezte be munkáját Harkányfürdőn. Bulgária, Magyarország, az NDK, Lengyelország, Románia, a Szovjetunió és Csehszlovákia képviselői, szakértői és a KGST-titkárság képviselői részvételével.

Az öt napos tanácskozásnak ugyanis egyik fő témája volt a 750 kilovoltos távvezeték üzembehelyezése és több határozatot, intézkedést fogadtak el, amelyek a komplex feladatok időbeni megoldását segitik. A tennivalók sokrétűségét és jelentőségét érzékeltetni, hogy ilyen nagy rendszeregyesülés mint amilyen ez, nincs is a világon. Az üzemirányítás számos módszerét kell előre megtervezni, ehhez műszaki utasításokat kidolgozni. Most döntöttek arról is, hogy az üzembehelyezést két szakaszban hajtják végre. Az I. szakaszt ez év végéig tervezik, s ezen már 1979. január 1-től kötelezőnek tartják az energiaszállítást. Így hazánk is már a kísérleti időszakban, a jövő év elejétől 300 MW többlet villamosenergia-importhoz jut a Szovjetunióból. Az első szakasz hat hónapos kísérleti üzemelése után egyéves próbaüzem következik. Ez az időszak azért rendkívül fontos, mert ez alatt vizsgáznak a berendezések, az üzemirányítás módszerei, a műszaki utasítások helyessége. A második szakasz próbaüzemelését 1980-ban kell befejezni. Ekkor viszont hazánk már 600 MW többlet villamosenegia-importot kap a Szovjetunióból.

A tanácskozás résztvevői megtekintették a magyar energetika több objektumát, így Albertirsán az épülő 750 kilovoltos távvezetéket, a paksi atomerőmű építkezését, a Pécsi Porcelángyárban pedig a villamosszigetelő gyártást.

Az ülésszak munkájáról készült jegyzőkönyvet pénteken este írták alá a tagországok képviselői. Az eseményen részt vett Szili Géza nehézipari miniszterhelyettes és dr. Nagy József, az MSZMP KB tagja, a Baranya megyei Pártbizottság első titkára is.

Kitüntetések a legjobb kluboknak és aktivistáknak



30 éve alakult meg az MHSZ

Jubileumi ünnepség Pécsett, a FEK-ben

A Vörös Csillag Érdemrenddel kitüntetett Magyar Honvédelmi Szövetség Baranya megyei, Pécs városi és járási vezetősége, a szövetség megalakulásának 30. évfordulója alkalmából ünnepséget tartott tegnap délután Pécsett, a FEK-ben.

Valkai József őrnagy, az MHSZ megyei titkára köszöntötte az elnökségben helyet foglaló párt, állami, társadalmi, tömegszervezeti vezetőket — köztük *Joó Sándor* ezredest, az MHSZ főtitkár-helyettesét —, a szövetség alapító és régi tagjait, a társ fegyveres erők és testületek, vállalatok, intézmények vezetőit, képviselőit.

Dr. Jerszi István, a megyei párt-vb tagja, az MSZMP Baranya megyei Bizottságának titkára mondott ünnepi beszédet, melyben a szövetség megalakulásáról, a 30 év alatt megtett útjáról, eredményeiről emlékezett, kiemelve: ...„A szövetség tagjává lenni kiállást és elkötelezettséget jelentett és jelent ma is. Tisztelet és köszönet az alapító tagoknak és a szövetségben több évtizede munkálkodó aktivistáknak, vezetőknek.

Kiemelte még, hogy megyénkben 187 klub, több mint tízezer taggal működik, a legvonzóbb szakágak — repülés, ejtőernyőzés, lövészet, rádiózás, modellezés, gépjárművezetés — mellett alapvetően jól teljesítik a honvédelmi nevelést, katonai előképzést főleg a fiatalok, de más korosztályok körében is.

Az ünnepi beszéd után felolvasták a honvédelmi miniszter ünnepi parancsát, majd kitüntetéseket adtak át a több mint két évtizede eredményesen tevékenykedő MHSZ kluboknak és aktivistáknak.

A Haza Szolgálatáért Érdemérem arany fokozatát *Mórocz János* alezredes, megyei titkárhelyettes kapta.

Az MHSZ főtitkára az MHSZ Kiváló Munkáért Érem arany fokozatával tüntette ki a Dél-dunántúli Vízügyi Igazgatóság repülő-ejtőernyős, a MÉV modellező, a nagynyárádi „Kilián György" lövész, a Mecseki Szénbánya Központi Gépüzem „Komarov" lövész, a Pécsi Zsolnay Porcelángyár „Steinmetz Miklós" honvédelmi, a Pécsi Postaigazgatóság „Steinmetz Miklós" tartalékos, a MÁV Pécsi Igazgatóság „Fábián Béla" tartalékos és a harkányi „Steinmetz Miklós" tartalékos klubokat, valamint Bakonyi Lászlót.

Főtitkári elismerő oklevelet kapott: a mohácsi „Bartók Béla" modellező; a MÉV II. üzem „Köteles Jenő", a MÉV IV. üzem „Vorosilov", a MÉV III. üzem „Fábián Béla", a somogyapáti „Landler Jenő", a Pécs városi „Petőfi Sándor", a MÉV ÉDÜ „Fábián Béla", a Baranya megyei Tejipari Vállalat „Dr. Münnich Ferenc", a MÉV szolgáltató üzem „Szőnyi Márton", a MÉV kutató-mélyfúró üzem „Zrínyi Miklós", a Pécsi Dohánygyár „Komarov", a Pécsi Hőerőmű Vállalat „Zalka Máté" lövész klubja, a mohácsi „Bartók Béla" és a BÁÉV „Fábián Béla" rádió, valamint a Dél-dunántúli Vízügyi Igazgatóság könnyűbúvár klubja.

Jubileumi díszdobozt: *Séra Károly, Szarka Rudolf* és *dr. Varga János;* Emléklapot és tárgyjutalmat: *Balyi István* és *Mohai István*, elismerő oklevelet és tárgyjutalmat vett át: *Balogh Tibor, Bodó Pál, Farkas Ferenc, Gergely Imre, Kisdaróczi János* és *dr. Rendeki Ágoston.* Elismerő oklevelet és jutalmat: *Bátai Ferenc, dr. Vadon Antal, Kuti Imre* és *Tiszai András.* Emléklapot: *Hegedüs Lóránt, Vértes József* és *Volentér Pál* kapott. A főtitkárhelyettes elismerő oklevelét és jutalmát *Nagy László* vette át Valkai Józseftől.

A SZOT Elnökségének oklevelét *Fehér Józsefnének.*

A pécsi kisdobosok, úttörők velét Szili József, az SZMT és ifjúgárdisták köszöntötték az MHSZ-t és tagjait, majd Valkai József zárószavai után az Internacionáléval ért véget az ünnepség.

M. L.

Építéskutatási adatbank

A Nemzetközi Építéskutatási és Dokumentációs Tanács (CIB) munkabizottsága május 9—12. között Budapesten tartotta ülését. A tanácskozáson elhatározták: nemzetközi építéskutatási adatbankot hoznak létre, hogy megkönnyítsék az új kutatási eredményekről szóló információk tárolását, cseréjét. Öt lépcsőben dolgozzák ki az adatbankhoz szükséges egységes számítógéprendszert, a számítástechnikai terminálokat, s a rendszeres, pontos információcsere hatékonyabb, új módszereit.

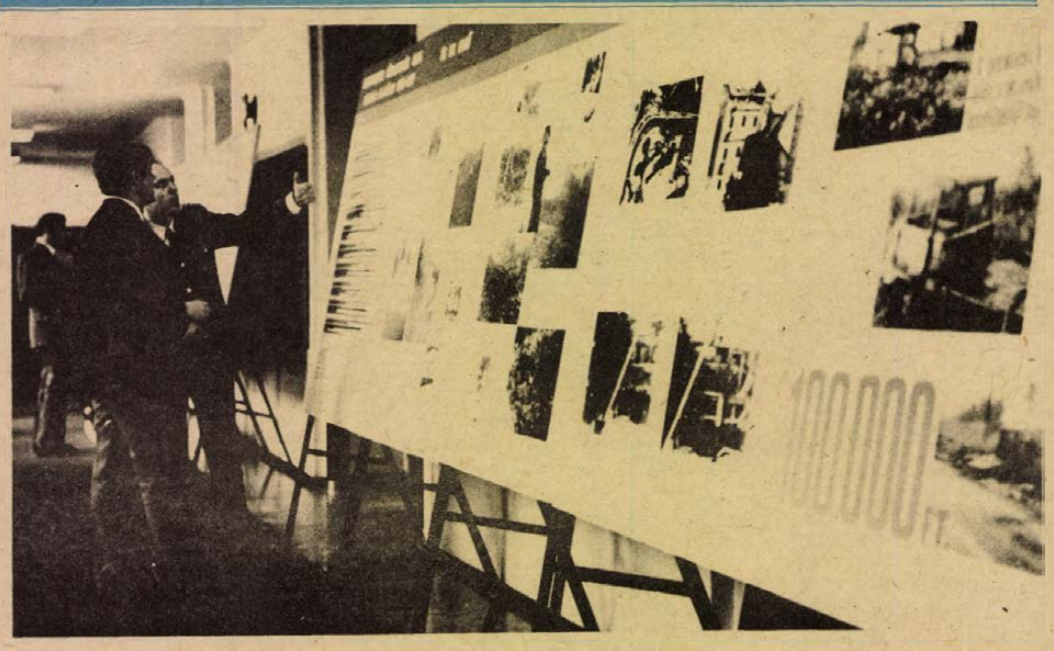

Tűzvédelmi kiállítás nyílt tegnap Pécsett, a FEK-ben. (Tudósítás a 2. oldalon.)

Férfizakók exportra



A Kaposvári Ruhagyár pécsi telepén 130 000 férfizakót gyártanak az idén 55 millió Ft értékben. A zakók nagy részét a Szovjetunióba és az NDK-ba exportálják.

Nő a demokratizmus új fórumainak szerepe

A Szakszervezetek Országos Tanácsa pénteken ülést tartott, amelyen megvitatta az üzemi demokrácia fejlesztésének főbb tapasztalatait és tennivalóit, továbbá meghallgatta a IX. szakszervezeti világkongresszuson részt vett magyar küldöttség tájékoztatóját a kongresszusról, annak dokumentumairól és a magyar delegáció tevékenységéről.

Társadalmunk mind tudatosabban törekszik az üzemi demokrácia fejlesztésére, s ezzel közelebb került a gyakorlat a párt XI. és a szakszervezetek XXIII. kongresszusán meghatározott célokhoz — állapította meg a tanácsülés határozata.

Különösen jelentősek a demokratizmus új fórumai, a vállalati szakszervezeti tanácsok és a bizalmiak együttes ülései, amelyek immár a vállalatok 68 százalékánál működnek. Ezek munkájában még sok a gyengeség, eredményeik azonban biztatóak. A tanácsülés bírálta azt a néhol tapasztalható jelenséget, hogy az együttes ülésen halogatják az állásfoglalást, illetve azt a szakszervezeti bizottságra ruházzák át.

A gazdasági vezetés felelős azért, hogy a dolgozók részt vehessenek a vezetésben, s ehhez a feltételeket mindenütt megteremtsék. Az eddiginél sokkal többet kell tenniök azért, hogy a dolgozók magukénak érezzék munkahelyüket, észrevételeikkel, kezdeményezéseikkel fokozottan segítsék vállalatuk munkáját. A szakszervezeteknek kell szervezniük a dolgozókat, hogy minél többen vegyenek részt a döntések előkészítésében. Ügyelni kell arra is, hogy a demokratikus fórumok munkájában ne legyenek párhuzamosságok, formális vonások.

Nem helyes, ha a különböző tanácskozásokat összevonják, és elmossák az egyes fórumok sajátos arculatát, szerepét, felelősségét, és az sem, ha az üzemi demokratizmus fórumaként kezelnek különféle vezetői megbeszéléseket, például az üzemi négyszög, az igazgatótanács üléseit, amelyeket egyébként gyakran hatáskörüket meghaladó jogokkal ruháznak fel.

A tanácsülés utalt az MSZMP Központi Bizottsága április 19—20-i ülésének határozatára, amely változatlanul fontosnak tekinti a szocialista demokrácia, az üzemi demokrácia fejlesztését. A tanácsülés szorgalmazza, hogy a szakszervezeti szervek — együttműködve a párt-, a KISZ-szervezetekkel és a gazdasági vezetőkkel — mindent megtegyenek e feladat megoldása érdekében.

Gál László, a SZOT főtitkárhelyettese terjesztette elő a napirend beszámolóját, amit sokrétű vita, majd határozathozatal követett.

A IX. szakszervezeti világkongresszuson részt vett magyar küldöttség nevében Timmer József, a SZOT titkára tájékoztatta a tanácsülést. A SZOT megelégedéssel vette tudomásul, hogy a világkongresszus — 230 millió szervezett dolgozót tömörítő 303 szakszervezet képviseletében — széles, nyílt és demokratikus világfórumként tanácskozva eredményes munkát végzett.

A Szakszervezetek Országos Tanácsa Méhes Lajost felmentette a SZOT elnökségi tagsága alól, mert időközben a Budapesti Pártbizottság első titkárának választották meg. Herczeg Károlyt felmentette a SZOT főtitkárhelyettesi tisztsége és SZOT-titkársági tagsága alól, mivel a Vas-, Fém- és Villamosenergiaipari Dolgozók Szakszervezetének főtitkárává választották.

A tejtermelés győztesei

Baranya megyében 5 állami gazdaság 5695 tehénnel, 38 termelőszövetkezet 13 655 tehénnel és 131 községből 1205 tehéntartó gazda 2163 tehénnel csatlakozott az 1977. évi tejtermelési versenyhez. A Megyei Tejtermelési Versenybizottság a közelmúltban értékelte a versenyt, s odaítélte a díjakat.

Tegnap délelőtt Kátolyban, a Kaszapovics András községi művelődési házban, a megye legjobb tejtermelői jelenlétében dr. Baracs József, a megyei tanács mezőgazdasági és élelmezésügyi osztályvezetője ünnepélyes keretek között nyújtotta át a kitűzött díjakat és elismerő okleveleket a győzteseknek.

A nagyüzemek három kategóriában versenyeztek. Az I. kategóriában, ahol az egy tehénre jutó legtöbb tej termelését vették figyelembe, a Szentlőrinci Állami Gazdaság szerezte meg a megyei I. helyet, és az azzal járó 30 000 forint pénzjutalmat, magyartarka tehenészetük átlagtermelése 4162 kilogramm volt. Második a babarci Béke Tsz, ugyancsak magyartarka állománnyal, 3997 kilogrammos termeléssel, harmadik a szabadszentkirályi Béke Tsz 3857 literrel.

A II. kategóriában, a 100 hektár mezőgazdasági területre jutó árutejtermelésben megyei győztes a geresdlaki tsz, ahol 100 hektárról 92 352 liter tejet értékesítettek. Második a véméndi tsz 68 622 literes, harmadik a Pécsi Állami Gazdaság 64 453 literes eredménnyel. A III. kategóriában az árutej mennyiségét az előző évi bázishoz viszonyítva legjobban növelő nagyüzemek versenyében a Bólyi Mezőgazdasági Kombinát szerezte meg a megyei első helyet, 8,1 millió liter tejet értékesítettek, 36,5 százalékkal többet az előző évinél. Megyei második lett a mágocsi Béke Tsz plusz 40 százalékos, harmadik a szentlőrinci Úttörő Tsz plusz 31,6 százalékos eredménnyel.

Az egyéni tehéntartók két kategóriában versenyeztek. A legtöbb árutejet értékesítő gazda *Kiss Károly* mohácsi lakos, aki 8 tehéntől 30 631 liter tejet értékesített, s ezzel megyei első díjat szerzett. Második díjat kapott *Papp Ferenc* királyegyházi, harmadik díjat *Balázs Antal*, ugyancsak királyegyházi lakos. Az egy tehénre jutó átlagos árutejértékesítés alapján *Flórián Ferenc* tsz nyugdíjas, nagynyárádi lakos szerezte meg a megyei első helyet, aki egy tehene után 7725 liter tejet értékesített. Második *Szabó József* hegyhátmaróci, harmadik *Baranyi Kálmán* nagyhajmási lakos.

A legszebb sikert a Szigetvári Állami Gazdaság és a kátolyi Új Élet Tsz érték el Baranyából a tejtermelési versenyben, akik Budapesten vehették át az országos második helyezésüket.

— Rné —

A NEB-vizsgálat tanulságai

Járulékos beruházások

Ülést tartott a Pécs városi Tanács V.B.

Tegnap ülést tartott Pécs megyei város Tanácsának Végrehajtó Bizottsága. Mindenekelőtt megtárgyalta a június 22-re összehívandó tanácsülés napirendjét. Jóváhagyásra a tanácsülés elé terjesztik a város 1977. évi zárszámadását az ötödik ötéves fejlesztési terv időarányos teljesítéséről szóló jelentéssel együtt. Foglalkozni fog a tanácsülés a városi pártvégrehajtóbizottság közelmúltbeli állásfoglalása alapján a pécsi városkép helyzetével s ennek kapcsán a városkép javítását szolgáló cselekvési programot is terjesztenek a tanács elé.

A továbbiakban a végrehajtó bizottság tudomásul vette a közelmúltbeli tanácstagi beszámolók tapasztalatairól szóló jelentést, tárgyalt a tömegsportmozgalom helyzetéről és eddigi eredményeiről, a Baranya megyei Népi Ellenőrzési Bizottságnak a lakótelepek kommunális és járulékos beruházásai helyzetét elemző vizsgálati megállapításairól, s elfogadta a Pécsi Ingatlankezelő Vállalat idei lakóház-felújítási tervét.

✦

A baranyai népi ellenőrök országos vizsgálat keretében keresték a választ arra az évtizedes kérdésre, miért nem tart lépést a lakásépítéssel a járulékos beruházások (bölcsőde, óvoda, iskola, üzlet stb.) megvalósítása.

Hosszú évekig úgy tűnt, hogy törvényszerű a lakásépítés és a járulékos létesítmények közötti óriási időeltolódás. Általánosan elfogadott nézet volt, hogy legégetőbb a lakáskérdés megoldása, a többi ráér.

A hiány hamar feltűnik, a lakás fölötti öröm kezd ürömmé változni. A törekvésnek arra kell irányulnia: új városrészeink minél hamarabb kompletté váljanak. Pécsett az utóbbi években dicséretes eredmények születtek, de a NEB-vizsgálat arra figyelmeztet, hogy korántsem lehetünk elégedettek, hiszen bőven van még mit tenni.

A NEB javaslatainak egy részét országos szerveknek, más részét a helyi tanácsoknak címezte. A végrehajtó bizottság az utóbbiakról tárgyalt. De minjárt az elsőnél kiderült, hogy helyi hatáskörben keveset lehet tenni. Arról van szó, hogy a jelenlegi kiviteli szerződési rendszer helyébe (ami szerint külön-külön szerződnek minden létesítményre), a keretszerződések rendszerét kellene kialakítani (ami komplett lakóterületi egységekre vonatkozna). Szerepel az ajánlások között a típustervek alkalmazása — ez már egyedül a helyi elhatározáson múlik.

H. I.

Attalai Gábor kiállítása

Meghökkentő kiállítást láthat az érdeklődő a pécsi Galériában, a Színház téren. *Attalai Gábor*, budapesti képzőművész műtárgygyá előléptetett ipari formáit, használati eszközeit, tárgyait vonultatja föl.

A ready made-nak, a képzőművészeti objekt e típusának hagyományai vannak. *Marcel Duchamp* a tízes évek közepén alkotott már ready-made-ket. A Duchamp-ot követő művészeti generáció a választott ipari formákon felül elemi jelenségeket, társadalmi motiváció, eszméket avatott művészeti objektekké.

Attalai Gábor kiállítását tegnap délután 4 órakor nyitotta meg Aknai Tamás művészettörténész.

P. L.

A nyaralók ellátását segíti



Nonstop árusítás a harkányi ABC-ben

Harkányban a Damjanich téren áll az az ABC-üzlet, melyet 1976 végén nyitottak meg. Mostanáig két műszakos nyitvatartással üzemeltették, de ez sem az ABC forgalma, sem az idegenforgalom szempontjából nem volt előnyös. Szükségessé vált a választék bővítése, s a nonstop nyitvatartás bevezetése.

A 265 négyzetméter alapterületű kisáruház szezonban havi 550 ezer forintos árukészletet kínál majd. A választék a bolt viszonylag kis mérete ellenére is széles skálájú: az élelmiszerek, a vegyiáru, kozmetikai cikkek, italok mellett megtalálhatók az alapvető ruházati cikkek, üvegáru, újdonságként a camping-felszerelés is. Műszaki árut is kínálnak; a mosógép, a centrifuga, a porszívó mellett kerékpárok is sorakoznak a raktárban.

A kisáruház hat fős személyzete ért szerb-horvát nyelven, ami az idegenforgalom szempontjából is pozitívum. A korábbiakban a nap közepén zárva tartottak, a nyitvatartás most így alakul: hétköznap reggel 7—19-ig, szombaton reggel 7—16 óráig lehet vásárolni. Erről egyébként három — magyar, szerb-horvát és német — nyelvű nyomtatványokon értesítik a lakosokat és nyaralókat.

Egyetlen hátránya, hogy nagyon eldugott helyre került, s az egyetlen táblán, amely az út mentén jelzi az ABC-t, a nyíl az ellenkező irányba mutat. Ezen a hátrányos helyzetben ideiglenes táblák elhelyezésével próbálnak segíteni.

Rövidesen megalakul a Magyar Mentésügyi Tudományos Társaság

Az oxyológiára minden orvosnak szüksége van

Beszélgetés dr. Bencze Béla főigazgatóval

A mentőorvosi tudományos ülés, melynek a Pécsi Orvostudományi Egyetem adott otthont, tegnap véget ért. A résztvevők véleménye: a 30 éves fennállását ünneplő mentőszolgálat „hasznosan" ünnepelt. Sok-sok előadás bizonyította azt, amit egy szünetben *dr. Bencze Béla*, az Országos Mentőszolgálat főigazgatója is megfogalmazott: mindig lehet figyelmet keltő, új dolgokat hallani olyan témákról is, amiről azt hiszi az ember, már a könyökén jön ki. A szekcióüléseken a mentőorvosi-orvosi kutatások legújabb eredményeit ismertették az előadók, különös tekintettel a mérgezések, a koponya-agy sérülések és az oxiológia tárgykörére.

— Miért éppen-e témakörök dominálnak a kétnapos tanácskozáson?

— Gondoljunk csak a mezőgazdaság kemizálási programjára — mondotta dr. Bencze Béla — s a mérgezések témaköre máris izgalmassá válik. Az elmúlt évben hazánkban közel 400 féle növényvédőszert forgalmaztak, s e növényvédőszereknek közel egyharmada szerves foszforsav alapanyagú — tehát méreg. A kemizálási programmal együtt ugrásszerűen megnőtt a mérgezések száma is, s mi érezzük leginkább, hogy mennyire nagy szükség volna e sokféle szer tipizálására. Egyrészt a megelőzés érdekében, másrészt a gyors beavatkozás érdekében... A koponya-agy sérülések témakörét a motorizáció növekedése tette a tanácskozás fő témájává, ugyanakkor az oxyológia — az elsősegélynyújtás — állandó napirendi kérdés.

— Professzor úr, Ön a mai tanácskozás előtt bejelentette: rövidesen megalakul a Magyar Mentésügyi Tudományos Társaság...

— Nem titkolom, nagy örömünkre szolgál, hogy a mentőszolgálat 30 éves jubileuma egyben e tudományos társaság létrehozását is jelenti. A szakmánk elismerése ez, s közvetve jelenti azt, hogy a mentőorvosi diciplina, az oxyológia, önálló szakmává lett. Az oxyológia ismeretanyagát széles területről kapja, speciális jellegét a gyors beavatkozás, döntéskényszer adja, igen kevés idő áll rendelkezésre, hogy életet mentsünk. Nagy a kockázat. Úgy mondanám: vagy rögtön sikerül a betegséget „elkapni" — vagy súlyos következményekkel kell számolnunk. S bár ma még csak orvostársadalmunk egy része osztja álláspontomat, elmondom: szeretném ha az oxyológia nem csak fakultatív, hanem önálló tantárgy lenne az egyetemeken. Hiszen minden orvosnak szüksége van e tárgykör ismeretére. Remélem, hogy a Magyar Mentésügyi Tudományos Társaság e kérdésben is mindannyiunk segítségére lesz, s hogy képes lesz tömöríteni, csatasorba állítani a mentésügy szakembereit, pártfogóit.

— Gondolom, nem kis büszkeséggel mondhatjuk el: mentőszolgálatunk európai színvonalon áll...

— Így igaz, s minden szerénységünk ellenére állíthatom, mentőszolgálatunk ütőképes egység. Külföldön is elismert mentő- és szakápoló képzési rendszerünk. Az elmúlt évben 1 millió 760 ezer beteget szállítottunk, s 62,5 százalékuk egy órán belül, a többi pedig a maximum két órán belül megkapta a megfelelő orvosi ellátást, azaz a kórházba, klinikára ért. Hálózatunkat úgy alakítottuk ki, hogy mentőállomásaink 30—30 kilométerre legyenek egymástól, 15 kilométeres vonzáskörrel. S bár több mint nyolcszáz mentőautónk van — közte 11 Mercedes rohamkocsi, mozgó ambulancia — és négy repülőgép, további fejlesztésekre van szükség. Tudva azonban, hogy drága dolog a mentés — mire egy Nysa kocsit felszerelünk, egymillió forint fölé kerül az ára, — nagy ugrásokra nem számíthatunk. Igaz az a közgazdasági tétel: hogyha kevés a pénz, az eszközök centralizációjával, jobb kihasználásával, hatékonyságának fokozásával kell többet törődnünk. S a magyar mentőhálózat egyik érdeme, hogy kezdettől fogva centralizált hálózat, s az URH-kapcsolat segítségével mindig tudjuk, hogy melyik kocsink hol van. Következésképpen, az üresjáratokat minimálisra tudjuk csökkenteni.

— A mentők iránti igény országrészenként, területenként változó. Vajon Baranya „erős" megye-e?

— Gondolom, a közlekedési viszonyok e kérdést meghatározzák. Százezer lakosra számítva az elmúlt évben Budapesten 15 ezer 600 embert, Borsodban 20 ezer embert, Baranyában pedig 21 ezer 600-at vittek a mentők kórházba, klinikára, szakrendelésekre. Ha az igénybevételt tekintjük, Baranya erős megye...

Kozma Ferenc

Pusztító lángok áldozatai



Játék a tűzzel, amiből tragédia származhat

Tűzvédelmi kiállítás nyílott a FEK-ben

Szétégett tv, falióra, elektromos melegítő, takaró, vasaló, kormos bojler, szétrobbant olajkályha, marmonkanna, pb-gázpalackok maradványai. Fotókon leégett házak, lakások — az egyiken megperzselődött játékkutya nézi az elhamvadt gyerekszobát, ki tudja kis gazdája kiszabadult-e a pusztító lángok öleléséből — erdőrészlet felkiáltójelként égre meredő csupaszra égett fenyőfákkal, üszkös üzemrészek, gerendák...

Mind-mind a FEK-ben megnyitott tűzvédelmi kiállítás tragédiákat idéző dokumentumai és figyelmeztetői: emberek, vigyázzatok!

Tegnap délelőtt Pécsett a FEK-ben nyitották meg az Országos Tűzoltó Parancsnokság központi anyagából a Tűzvédelem '78 kiállítást, melyen a tárgyi bizonyítékokon, fotókon kívül grafikonok néma oszlopai is figyelmeztetnek a vétkes emberi nemtörődömségre, feledékenységre, felelőtlenségre. Mennyi kárt okozhatnak a bedugva ottfelejtett hősugárzó, a benzinben mosás, az ágyban dohányzás, a barkácsolt olajkályha és más elektromos berendezés, a karácsonyfa, a gyufával játszó gyerek, a lomos padlás? Az utóbbi tíz évben Baranyában a 76-osban „röppent fel" legtöbbet a piros kakas, 492 alkalommal — ebből 152-szer lakásban, 76 esetben a dohányzás miatt — 12 milliós érték vált hamuvá, heten meghaltak, 30-an megsérültek.

Dr. Molnár István, a Baranya megyei Tanács igazgatási osztályvezetője megnyitójában főleg a tűzesetek megelőzéséről beszélt, megemlítve, hogy tavaly 126 tűzrendészeti szabálysértési eljárást indítottak, a kiszabott 76 ezer forint bírság remélhetőleg elgondolkodtatja a „vétkeseket".

A Baranya megyei Tűzoltóparancsnokság tűzvédelmi kiállításának megnyitóján részt vett *Horváth Lajos*, a megyei pártvb tagja, megyei tanácselnök, *dr. Kósa Ferenc*, a megyei pártbizottság osztályvezetője, *Orbán István* r. vezérőrnagy, a megyei rendőr-főkapitányság vezetője, *dr. Héra Attila* tű. ezredes, a BM TOP osztályvezetője, *Kosteleczky Sándor* tű. ezredes, megyei tűzoltóparancsnok, hivatásos tűzoltók, vállalati, intézményi vezetők.

A kiállításon — mely május 21-ig naponta 9—18 óra között tart nyitva a FEK-ben — megtekinthetők a tűzvédelmi gyermekrajz pályázat legsikeresebb alkotásai is.

M. L.

Gyermekonkológus orvosok tanácskozása

Előadások a sikeres terápiás eljárásokról

Gyermekonkológus orvosok tartottak szakmai értekezletet tegnap, május 12-én a Magyar Tudományos Akadémia pécsi székházában. A tanácskozást, amelyre hatvan szakember érkezett az ország minden részéről, dr. Mestyán Gyula, a Pécsi Gyermekklinika igazgatója nyitotta meg.

A professzor üdvözölte dr. Schuler Dezsőt, az Országos Csecsemő- és Gyermekegészségügyi Intézet igazgatóját, aki megszervezte a leukémiában és a daganatos megbetegedésekben szenvedő gyermekek központi ellátását az ország különböző részein működő regionális centrumok segítségével.

A résztvevők tíz olyan előadást hallgattak meg, amelyek ismertették a legújabb, sikeresnek bizonyult gyermekonkológiai terápiás eljárásokat.

A vita után az orvosok az 1978-as új kezelési tervekkel kapcsolatos észrevételeket, tapasztalatokat beszélték meg.

Filmjegyzet

Jolánka, a bűntudat-látó

Moldován Domokos, naiv művészeink filmportréinak, archaikus népszokások (fehér temetés) megőrzésének rendező-mestere most *A halottlátó* címmel készített filmportrét. Azt hihetnők, hogy babonaságunknak, naiv és ősi hiedelmeinknek tart e filmben Moldován görbe tükröt. Távolról sem így van. Putnokon, Jolánka házában olyan kezdeményezés indult el, amelyre oda kell figyelnünk. A halottlátás ugyanis, amint a filmen látjuk, egy fejlett „szakszolgáltatás" csírája, amelyre korunkban igen nagy a társadalmi igény, és a meglévő intézmények — egyházak, a medicina — az igények kielégítésére már vagy még nem képesek, nem alkalmasak. Mi termelte ki az igényt Jolánka szolgáltatására? Társas lények lévén azon személyek, akikbe nagy szeretetet invesztáltunk, az élők sorából való eltávozásukkal érzelmi könyvelésünk nagy deficitjét hagyják maguk után. Szeretteink elvesztése és ennek kikerülhetetlensége létezésünk egyik vagy talán legnagyobb igazságtalansága. (Hiszen saját elmúlásunkkal már csak hozzátartozóinknak okozunk gondot.) Nem a lélek halhatatlanságában való hit, hanem az emberi létezés ezen igazságtalansága hozza létre azt a természetes és szükségszerű igényt, hogy halottainkkal el nem intézett számvetéseink elvégzésére még egy sanszot kapjunk. Ezt a sanszot teremti meg Jolánka. Mi zavar legjobban e számvetésben gyászolót, itt-maradót? A tartozik rovatban elsősorban a bűntudat, amivel nem tudunk elszámolni. És bűntudatunk — minél szervezettebb, intézményesebb „civilizáltabb" és személytelenebb a társadalom, és a hatalom — — mértani haladványként nő. Hiszen egyre több és bonyolultabb együttélésünk rejtett játékszabály-rendszere, és a talán soha el nem követett vétségekért büntet egyre gyakrabban lelkiismeretünk játékvezetője. Mert olyan bűnösök vagyunk, akik *nem* tudjuk, miben vétkeztünk egymás ellen, mikor, hol és miképp ... De mit is csinál a látnok-asszony? Először is szabályozza az ügyfélforgalmat. Szabad szombat van, a hét meghatározott napjain csak a területileg illetékesek jöhetnek, megyék szerint. Messziről, szomszéd országból jötteket is elutasít, nagyon is ésszerű indokkal, mert nem jött el vele a halott. Ez ugyanis a munka alapja. Ezután meg kell fejtenie Jolánkának, hogy ki milyen halottat „hozott"...

A halott rendszerint „közöl valamit" halála okáról, körülményeiről, amit a hozzátartozók álmukban sem gondoltak. Ez is jólesik, hiszen mindenki tudja, hogy a halállal kapcsolatban az orvosok soha nem mondják meg az igazat. A halott ezután saját magát vádolja és okolja haláláért, és a jelenlévőket — azok nagy-nagy megkönnyebbülésére — fölmenti ... Ez talán a munka csúcspontja. A halott ezután még megköszöni a lelkiismeret-furdalás mértékével egyenesen arányos virágmennyiséget, sírkövet és a töltöttkáposztát (amit megkap, ha éhesen ment el az élők sorából). Végül közli, hogy a hozzátartozókkal kiegyenlítette a számlát, kívánsága, követelése nincs. A munka elvégeztetett, díjazás az ügyfélre bízva, a munka minősége szerint. Ezek után nem csoda, hogy Jolánka a halottlátás után adózik, mint minden rendes alkalmazott ...

Kérdezhetnők, hogy mi ebben az egészben a filmrendező érdeme? Nem kevesebb, mint hogy a fenti folyamat szabályszerűségeit föltárta, és felhívja figyelmünket arra, hogy a társadalom bűntudat-feloldási intézményeinek jelenleg még igen szűk szolgáltató hálózata bővítésre szorul.

S. A.

Mohácson is: táncház

A táncház-mozgalom egyre terjed. Május 14-én Mohácson is megrendezik Vidákovics Antalnak, a Pécsi Művészeti Szakközépiskola néptánctanárának vezetésével. A rendezvény délután 4 órakor kezdődik és este 10 óráig tart majd. Vidákovics Antal, aki főhivatásaképpen a Pécsi Délszláv Általános Iskola tanára – mellesleg a jónevű Baranya együttes vezetője – balkán táncokat tanít majd be Mohácson.

A Duna-menti városban első alkalommal rendezendő táncház létrehozásában a helyi Bartók Béla Művelődési Ház, s annak is délszláv tánccsoportja tevékenykedett. A zenekart Radics Márk vezeti, s a táncház helye a Mohácsi Bartók Béla Művelődési Ház.

Képernyő előtt

Sorozatok, óh...

Ha most hirtelen megszavaztatnának, milyennek tartom a tv-műsort, jónak vagy rossznak, habozás nélkül az utóbbira szavaznék. Pedig nem vizsgáltam át pontról pontra, hány gyenge vagy kevésbé gyenge program fordult elő az utóbbi hetekben, miből mennyi percet adtak, úgyhogy az a gyanúm, ez az összkép mindenekelőtt a sorozatoknak köszönhető. Egy sorozat egyes darabjai eltérhetnek ugyan egymástól minőségben, de alapvetően soha nem különböznek. S napokon, heteken keresztül átszövik az életünket, betolakodnak mindennapjainkba ...

Annak idején az Abigélről nem volt mód megemlékezni, de időközben kiderült, hogy a Szabó Magda regényéből készült sorozat az utóbbi idők egyik legsikerültebb műsora lett. Hogy felnőtt emberek ünnepélyelyesen így köszöntik egymást: szervusz, isten áldásával, az már mégiscsak valami. Az ország csúfolódik, de a szívébe zárta Abigélt. Amiből én arra is következtetek, hogy nem kell okvetlenül kosztümös romantika vagy véres extremitás az embereknek.

Az egyikből bőven kijut mostanában. Szegény Emmáról olvastam már erre-arra, valaki még Szerb Antalt is idézte, ő se volt annyira elragadtatva Jane Austin könyvétől, de igazán mégis azzal a véleménnyel értek egyet, hogy az Emmát paródiaként kell nézni. Ezek a szalagos főkötős, csipogó hölgyek —, akikkel a legfőbb borzalom, ami megtörténhetik, ha hasraesnek az erdőben virág — vagy gombaszedés közben — nem evilágból valók, talán semmi közük az emberiség történetéhez, vagy legjobb esetben mint a békességes emberi bugyutaság szépen felöltöztetett panoptikum-figurái jöhetnek szóba. Ámbár nem tudom így se, mi értelme ennyi csúnyácska angol hölgyet egyéb gondokban és szép nőkben bővelkedő, hazánkba importálni.

De a hazai termékekkel sem mindig van szerencsénk. Most új sorozat indult, ítélet előtt a címe, beharangozásából megtudhattuk, hogy az életből merítették, bár a dramaturgia és a tanulság kedvéért kissé átdolgozták a bírósági esetek részleteit. Hétköznap este, főműsoridőben, korhatár nélkül gyönyörködhetett a nép egy gázolási história bírósága tárgyalásának vontatott felidézésében, amelyből azután vérfertőzési poén kerekedett ki. A közlekedési balesetek, a felelőtlenség és a meggondolatlanság tényleg társadalmi probléma nálunk. Hogy a vérfertőzés az volna, eleddig nem tudtuk. A tévé talán afölötti igyekezetében, hogy mindent elsőként fedezzen fel e hazában, kissé eléje ment a dolgoknak? Merem remélni, hogy másról van szó. Az extremitás utáni hajszo eredményezhette ezt a félelmetes ízlésficamot, ezt a jobb sorsra érdemes „életből meríteni" buzgalmat.

Ez sajnos se nem jó, se nem okos, se nem társadalmi ügy, se nem krimi. Ez tévedés. Rettegve várom a sorozat további darabjait.

Mindent egybevetve: az utóbbi idők sorozatai közül nekem a Pufi tetszik legjobban. Lengyel gyerekfilm egy kövér kisfiúról. Ott legalább valódi problémákkal találkozom ...

H. E.

Nem könnyű szépen beszélni

Kazinczy-érmesek



Grészló Anna

Beszélni könnyű! – hangoztatjuk gyakran, és csak akkor döbbenünk rá, mennyire nehéz „mesterség" ez, amikor véletlenül magnószalagra kerül a hangunk. A hadarás, motyogás, egész szavak elnyelése „népbetegséggé" vált, kisebb gondunk is nagyobb annál, hogy a hanglejtéssel, vagy az artikulációval törődjünk.

Péchy Blanka színművész–író 1962-ben alapítványt tett a legszebben beszélő művészek, rádió-, tévébemondók részére. Három évvel később a győri Kazinczy Ferenc Gimnázium házi versenyeit továbbfejlesztve országos méretűvé szélesedett a szépkiejtési versenymozgalom. Évente több mint tízezer diák vesz részt az iskolai, városi és megyei elődöntőkön, ahonnan a legjobbak – megyénként és megyei városonként 2–2, valamint Budapestről tizenketten – a győri országos döntőn vetélkednek a Kazinczy-érmekért és különdíjakért. Néhány év óta a szakmunkástanulók is belekapcsolódtak a versenybe, ami új lendületet adott a mozgalomnak. Az idei, április végén lezajlott döntőn Péchy Blanka kijelentette: számára a legnagyobb öröm és a legnagyobb meglepetés a szakmunkástanulók szereplése. Kevesebbet pózolnak, és tisztábban, ízesebben beszélnek.

A baranyai versenyzők közül két kislány hozott haza Kazinczy-érmet. *Grészló Anna*, a mohácsi 502-es Ipari Szakmunkásképző Intézet tanulója. Másodikos női szabó, a versenyre *Lajdi Antalné* tanárnő készítette fel.

– Az általános iskolában mindig a jó tanulók szerepeltek – mondja Anna. – Én erős közepes voltam, nem nagyon jutottam szóhoz, ha szavalót kerestek. Itt sokkal jobb helyzetben vagyunk, mert mindenki számára megvan a lehetőség a kedve szerint dolgozni, vagy szórakozni. Sokáig riporterkedtem az iskolai rádiónál, aztán jött ez a verseny. Először mindenkinek olvasni kellett az osztályban, az irodalomtanárok kiválogatták a legjobbakat. A háziverseny után hárman mentünk a mohácsi szakmunkásképzőből Pécsre. A megyei döntőn az első három helyet szereztük meg, és ketten utazhattunk Győrbe. Nem, nem akarok más pályára menni, szeretem a szakmámat; a varró ktsz-nél fogok dolgozni, ha végzek.

A középiskolások versenyében *Romics Ágnes* szigetvári gimnazista lett Kazinczy-érmes. Szerencséje van: éppen matematika óra alatt állítottam be a Zrínyi Gimnáziumba, és Romics Ágnes őszintén megvallja, ezt a tárgyat nem túlságosan kedveli.

– Negyedikes vagyok, a pécsi jogi karra jelentkeztem. Persze nem azért, mert utálom a matekot. Ügyvéd szeretnék lenni, tetszik nekem ez a pálya. Az idén beadtam egy irodalmi pályázatot, az első húsz között már bent vagyok, most



Romics Ágnes

várom az értesítést, sikerült-e a legjobb tíz közé jutnom. Beszéljünk a versenyről? *Vác Gyöngyi* tanárnő foglalkozott velem. A Pécsen kapott feladatokat sokkal nehezebbnek találtam, mint amilyeneket az országos döntőn ránk osztottak. A verseny három napos volt: egy-egy nap olvastuk fel a kötelező és a szabadon választott szöveget, a harmadik nap volt az eredményhirdetés. Közben kirándultunk Fertődre, Nagycenkre. Lehet, hogy ünneprontásnak hat, de szerintem így ez a verseny nem valami sokat ér: betanulunk egy szöveget, többé-kevésbé értelmesen felolvassuk, aztán vége. Mondja meg őszintén, észrevenné valakin, hogy Kazinczy-érmet kapott Győrben, ha nem tudná róla?

Romics Ágnes pesszimizmusa ellenére: remélem.

Havasi János

A Madách Színház – Pécsett

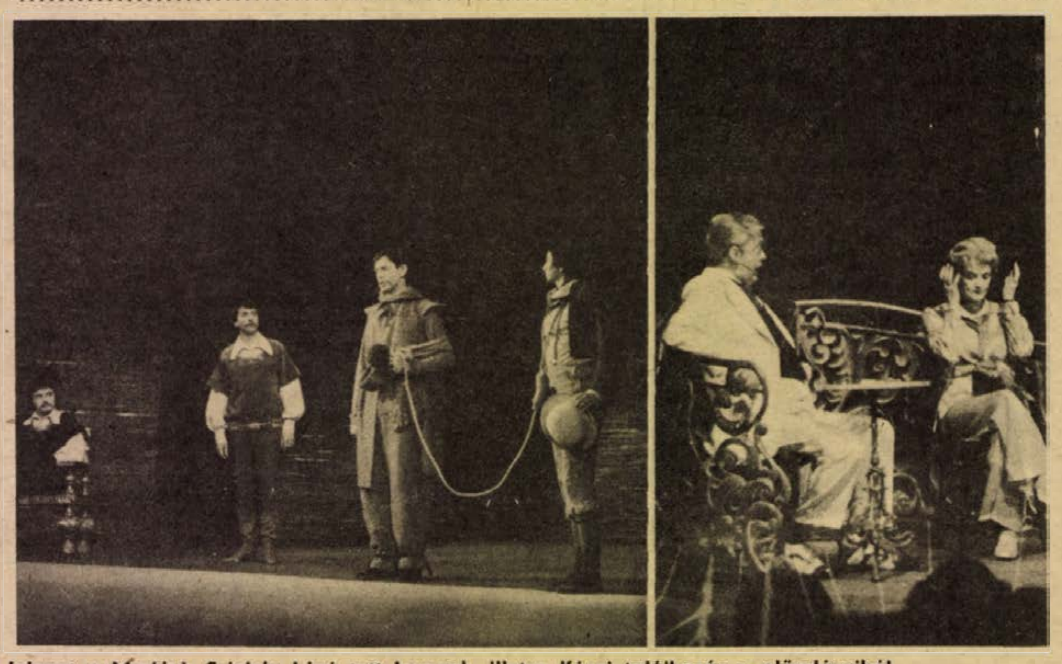

Jelenet a Madách Színház Lóvá tett lovagok, illetve Kései találkozás c. előadásaiból

Vendégjáték

Szórakozás és műélvezet

Varázsa, hangulata, vonzereje mindig van, mindig is volt a színházi vendégjátékoknak. Kötődjön akár személyhez vagy együtteshez, a „valami más, valami új" érzése mindig az izgatott várakozás örömét kölcsönözte a színházszerető embereknek. Új arcok, új színek a megszokottság folyamatában — a legsikeresebb évadokban is külön élmény ígéretei. Így érezhetik ezt minden színházi városban, ahol más vidéki vagy egyik-másik fővárosi színházzal való kapcsolat jegyében rendszeres vendégjátékok részese lehet a közönség, van ahol a hazai repertoár szerves részeként —, az évad koncepciójába beépítve —, bérleti előadásokon is. És nyilván hasonlóképp éreznek Budapesten is, ahol egyre több színház látja vendégül egy-egy vidéki együttes kiszemelt produkcióit.

Pécsett negyedik alkalommal vendégszerepelt ezen a héten a Madách Színház együttese, mialatt a pécsi színház négy prózai és egy opera produkcióját köszönthette a Madách közönsége.

Arbuzov lírai játéka, a *Kései találkozás* nem akar többet, mint oldottan és halk iróniával elmélázni, elcsevegni egy előbb-utóbb mindannyionkkal közös érzésvilág, az öregség életperiódusán, aminek nem feltétlenül velejárója a magány, a társtalanság. Akkor se, ha a háború három évtized után is kitörölhetetlen emléknyomokat hagy bennünk. S ez előtt az azóta felszökkent nemzedék egy kicsit értetlenül áll vagy csodálkozva szemléli bennünk ezt, — sajnos... Arbuzov, az öregkor kapujához érkező orvosprofesszor és a hasonló korú cirkuszi pénztárosnő egymásra találásához nem kerít izgalmas történetet. Találkozásaik epizódszerűen kapcsolódnak egymáshoz. Hétköznapi szituációk során szövi át érzelmesség, életbölcselet és emberség. Mindezt *Tolnay Klári* és *Mensáros László* játéka oly sok tapintattal, derűvel, árnyalt és nagyon mély emberismerettel közvetíti, hogy aki láthatta kamaraszínházbeli előadásukat, bizonyára az évad egyik legkellemesebb színházi élményének részese lehetett.

W. E.

●

Szórakozás és műélvezet. Hogy nem zárják ki egymást, azt bizonygatni se kell. Aligha élvezhetne valaki valamit is unatkozva, közömbösen, érdektelenül. Hát még ha művészetről van szó. Ha önsanyargatás lenne és nem volna igazi szórakozás is egyben, visszatérnénk-e annyiszor, mint teszszük, ezen élvezetek forrásaihoz, a művekhez, a művészetekhez? Szó sincs róla. És hogy az igazi művészet egyben szórakozás is, arra igen sok bizonyítékunk van. Legutóbb akkor lettünk eggyel gazdagabbak, amikor a Madách Színház vendégjátékában Shakespeare *Lóvá tett lovagok* című, ifjúkori, fricskákkal és maró gúnnyal teli művének előadását megtekintettük a Pécsi Nemzeti Színházban.

Szórakoztató volt már maga a szöveg is, Shakespeare összehasonlíthatatlan ízeket hordozó, költőien vaskos és vérbő magyar megfelelője — *Mészöly Dezső* nem egy esetben találmánynak is beillő elemekből egybegyúrt újraköltésre. Hát még a játék! Amikor *Gyenge Árpád* colstokremegésű vékony lábain világhódító Nagy Sándor roppant páncélja alatt rogyadozva, vagy amikor talárnélküli papként, sosem volt kilóit gyászoló hatalmas klottgatyájában a színen megjelent ... Bizony, mintha csak elromlott nevetőgépek hevernének a nézőtéren szerte szét, nem akart abbamaradni a kacagás. De nem röstellték a hasonló mókázást a darab további főszereplői: *Sztankai István, Huszti Péter* és *Körmendi János* sem. Voltak, akik (hétfő esti előadáson legalábbis így volt) fél szemüket szinte állandóan a földszinti jobb 2-es páholyon tartották, mert ott tényleg meghibásodott egy nevetőgép, vagy csak egyszerűen nevetőgörcs állott bele az egyik néző állkapcsába. A darab hölgyszereplői — mindenekelőtt *Schütz Ila* és *Sunyovszky Szilvia* már csak szerepükből eredően is — más természetű érdeklődésünket vonták magukra. Akik még nem látták színpadközelségből — érthetően arra voltak fölöttébb kíváncsiak, hogy Sunyovszky valóban olyan szép-e, mint a filmszerepeiben. Néhányuk véleményét megkérdeztem. Azt mondják, tényleg olyan ...

B. K.

HÍREK

1978. MÁJUS
13
SZOMBAT

Szeretettel köszöntjük névnapjuk alkalmából

SZERVÁC

nevű kedves olvasóinkat

A Nap kél 4.10 — nyugszik 19.11 órakor. A Hold kél 9.17 — nyugszik 23.59 órakor.

Jendrassik György

Nyolcvan évvel ezelőtt, 1898. május 13-án született — és 56 éves korában, 1954-ben halt meg — Jendrassik György gépészmérnök, feltaláló.

Tanulmányait a charlottenburgi és a budapesti műegyetemen végezte 1922-ben. A Ganz-gyár tanulmányi osztályára került, s itt alkotta meg első találmányát, a gyorsjáratú, négyütemű, sűrítő nélküli Diesel-motort, amelyet Ganz—Jendrassik-motor néven gyártottak a továbbiakban. Ezekkel indult meg a hazai vasutak (elsőként az 1927-ben üzembeállított sínautóval) és a Duna-tengerhajózás dieselitése. Motorjait több országban is gyártották, s ezek nemzetközileg ismertekké váltak. 1927-ben a Ganz-gyár motorszerkesztési osztályának vezetője, 1942-ben a gyár vezérigazgatója lett.

Másik nagy jelentőségű találmánya, az 1937-ben konstruált kis gázturbinája volt; a száz lóerős turbinát három más gázturbina-találmánya követte. Találmányainak, szabadalmainak száma megközeliti a nyolcvanat. 1947-ben megvált a Ganz-gyártól és Londonba költözött, ahol tovább dolgozott a gázturbina fejlesztésén.

Ma este

SZÍNHÁZ

Nemzeti Színház: Lohengrin (este fél 7 óra) Gózon-bérlet.

Kamaraszínház: Gimnaziták (délután 3 óra)

MOZI

Park: Zsarutörténet (f4, f6, f8)
Park-kert: Indiánkaland Ontarióban (8)
Petőfi: Megtalálták a 7. századot (f4, f6, f8)
Kossuth: Csizmás kandúr a világ körül (10, 12, f3, f5) Megtalálták a 7. századot (f7, f9)
Kossuth klub: A halottlátó (5, 7) **Tanárképző Főiskola:** Zongora a levegőben (4)
Fekete Gyémánt: Meghívás egy gyilkos vacsorára (4, 6)
Jószerencsét: K. O. (4, 6)
Rákóczi: Cirkusz a cirkuszban (5, 7) **Május 1.:** Magyarok (f6) **Harkány:** Játéktér (7, 9)
Komló, Május 1.: A nagy Caruso (f5, f7) **Komló, Zrínyi:** Amerikai cigaretta (4, 6, 8)
Mohács: A fáraó (6) **Sellye:** A fekete rák ollójában (8)
Siklós: Ne hagyd magad, Pitkin! (8) **Szigetvár:** Válás olasz módra (8).

időjárás

Várható időjárás szombat estig: nyugat felől erősen megnövekvő felhőzet, több helyen eső, főként a magasabb helyeken havas eső. Eleinte mérséklődő északnyugati, északi, majd délnyugatira forduló és megélénkülő szél. Várható legalacsonyabb éjszakai hőmérséklet: nyugaton 0— plusz 3, keleten 0—mínusz 3, legmagasabb nappali hőmérséklet szombaton: 9—14 fok között.

A kubai nagykövet látogatásai

A megyénkben tartózkodó *José Antonió Tabares del Real*, a Kubai Köztársaság budapesti nagykövete és felesége csütörtökön Pécs nevezetességeivel ismerkedett, megtekintette a Zsolnay, a Vasarely, a Csontváry múzeumot, majd a székesegyházat és tv-tornyot. Felkereste a Konzum áruházat, ahol *Szemere Ferencné* igazgató mutatta be a naponta 20 ezer látogatót fogadó üzletet. A nagykövet felesége délután megnézte a Lvov-Kertvárosban az Enyezd utcai óvodát, majd a Viktória úti óvodát és bölcsődét. Ezt követően Harkányfürdővel ismerkedett.

A Kubai Köztársaság budapesti nagykövete pénteken délelőtt a Porcelángyár munkájával és termékeivel ismerkedett. Az üzemrészeket Bosnyák János igazgató mutatta be, később felkereste a Villány—Mecsekalji Borgazdasági Kombinátot, majd visszautazott Budapestre.

◆

— **Nappali virrasztás.** A pécsi Spot színházban ma, szombaton este 19 órai kezdettel mutatja be a Pécsi Nemzeti Színház — Sik Ferenc rendezésében — Lászlóffy Csaba: Nappali virrasztás című művét.

— **Szülők fóruma.** Rendezvénysorozatot indít Pécsett a Vöröskereszt Pécsi Szervezetének egészségvédelmi csoportja. Elsőként a III. kerületi felnőtt lakosság részére szervez előadással egybekötött kerekasztal beszélgetést május 17-én délután fél hat órai kezdettel az ÉM Szálló — Szántó Kovács J. utca 1. — társalgójában. A találkozón a szűrővizsgálatok jelentőségéről, illetve a serdülőkorban lévő gyermekek nevelésével kapcsolatos teendőkről lesz szó.

◆

A Zöldért mai árai

Mától több zöldségfélének, elsősorban a primőröknek megváltozik az ára. Az új kelkáposzta ára 3,40, az új fejeskáposzta kilója 11,00 Ft, míg a régi fejeskáposzta kilója 7,00 illetve 6,00 Ft. Az első osztályú, tisztított karfiol 36 forint, a másodosztályú 26 Ft. A melegágyi uborka 26 forint, a paradicsom 56-ba kerül. Az ezüsthagyma csomója 3,20, a zellergumó zölddel együtt 3,40. Egyes üzletekben kapható tálcás eper, ennek kilogrammja 100 forint. Csak a mai napon a piaci zöldségboltokban, valamint a pécsi és komlói Zöldért üzletekben egy forintért lehet kapni három darab fejessalátát, s ugyancsak egy forintért három csomó zöldhagymát.



Baranya középiskoláiban ezekben a napokban ballagnak a diákok. A pécsi Leöwey Klára Gimnázium több mint 160 végzős tanulója vett búcsút tegnap iskolájától, a szülők, rokonok, barátok tömeg étől kísérve. Fotó: Erb János

Képviselői fogadóóra

Deutch Erzsébet országgyűlési képviselő május 15-én 14.30 órakor Pécs megyei város Tanácsán fogadóórát tart.

◆

— **Nemzetközi gyerekkórus találkozó.** Negyedik alkalommal rendezik meg Komlón a „Kodály Zoltán" nemzetközi gyerekkórus találkozót, június 2—4. között, osztrák, bolgár, csehszlovák, NDK, lengyel és a komlóin kívül öt magyar kórus részvételével. A rendezvényt a KÓTA és az OPI szervezésében a megyék ének szakfelügyelőinek országos tanácskozása előzi meg Komlón.

◆

Állatorvosi ügyelet

Ugyeletes állatorvos Pécs város területén május hó 13-án 13 órától május hó 15-én reggel 8 óráig dr. Papp Elemér. Lakása: Radnóti Miklós u. 7/B. II. em. 9. Telefon: 16-433.

✻

Ugyeletes állatorvos a pécsi járás területén 1978. május 13-án du. 13 órától május 15-én reggel 8 óráig dr. Reményi Ottó. Telefon: 15-588, ha ez a szám nem jelentkezik, a 09 telefonon hagyható üzenet a „pécsi járás állatorvosi ügyelete" címen. Az ügyelet helye: Pécs, Megyeri út 24.

◆

— **Muzsikáló május.** A szigetvári „Muzsikáló május" keretében 15-én este 18 órai kezdettel rendezik meg az Állami Zeneiskola tanárainak hangversenyét a járási hivatal előadójában. Ezt követi 18-án este 18 órai kezdettel a Lenin lakótelepi iskolában a zeneiskola volt növendékeinek hangversenye.

A LOTTÓ nyerőszámai

A Sportfogadási és Lottó Igazgatóság közlése szerint a Magyarnándoron megtartott 19. heti lottósorsolás alkalmával a következő számokat húzták ki:

7, 28, 65, 71, 81

◆

Új otthonban a gyermekideggondozó

Két évtizede hívták életre Pécsett, a Gyermekideggondozót. Az utóbbi hat évben ideiglenes helyen, mostoha körülmények között dolgoztak, tegnaptól új helyen, a Munkácsy utcai rendelőintézet udvarában, egy önálló épületben végzik a mentálhygiénés ellátást. Saját kartonozó, külön vizsgáló szobák, játszó váróterem — röviden így jellemezhető a most átadott és hétköznap 7—16, szombaton 7—13 óráig rendelő gyermekideggondozó.

◆

Májusi hózápor

Szeszélyes az időjárás. Gyenge hózápor, csepergő eső és szikrázó napsütés váltogatták egymást tegnap délelőtt Pécs belvárosában, röpke pár óra leforgása alatt. A pogányi meteorológiai állomástól úgy értesültünk, hogy az utóbbi évtizedben nem fordult elő Pécsett májusi hózápor.

Lezárult a szakértői vizsgálat a Boráros téri HÉV-baleset ügyében

Az igazságügyi, a műszaki és a forgalmi szakértők befejezték a vizsgálatot az április 13-án, a Boráros téri végállomáson történt tragikus kimenetelű Hév-baleset ügyében. Megállapították, hogy a balesetet a szerelvényen bekövetkezett műszaki hiba és személyi mulasztások okozták. A csepeli végállomásról kiindulás után — a szerelvény elektromos berendezésében keletkezett hiba miatt — a fékezéshez szükséges sűritett levegőt előállító kompresszorok nem léptek működésbe. Menet közben a tartályokban lévő sűritett levegő, a fékezések és indulások során fokozatosan felhasználódott, nyomása annyira lecsökkent, hogy a fékezés lehetetlenné vált. A műszaki hiba miatt az egyébként működőképes villamosfék is használhatatlan lett, ezért a Boráros téri végállomáson a szerelvényt megállítani már nem tudták.

Mulasztást követett el a szerelvény motorvezetője, s az a motorvezető is, aki a szerelvény vezetését menet közben átvette: a szerelvény levegőrendszereinek nyomását jelző műszerek működését és az általuk jelzett rendellenes, folyamatos levegőcsökkenést figyelmen kívül hagyták, a szerelvény megállításához már korábban szükségessé vált intézkedéseket elmulasztották.

Az ügyben Ladó Sándor László 21 éves és Vanyorek Károly 36 éves HÉV-motorvezetők ellen — az előzetes letartóztatás fenntartása mellett — a Budapesti Rendőrfőkapitányság a büntető eljárást tovább folytatja.

◆

Összeütközött két autóbusz

Pénteken reggel 6.30 órakor Budapesten, az V. kerületben, a Szent István körút és a Szemere utca kereszteződésében egy 12-es autóbusz, amelyet Szabó János 58 éves gépkocsivezető, budapesti lakos vezetett, összeütközött egy 15-ös busszal. A baleset következtében az utasok közül heten súlyos, öt fő könnyű sérülést szenvedett.

A vizsgálat eddigi megállapítása szerint a 12-es autóbusz tilos jelzésnél haladt át az útkereszteződésen. Szabó Jánost a rendőrség őrizetbe vette, jogosítványát bevonta.

Közlemény

A lakosság részére az alábbi időpontokban tart fogadónapot a főkapitányság vezetője, valamint a városi és járási kapitányság vezetői.

Főkapitányság vezető: I., IV., VII., X. hó első szerdáján, siklósi, komlói kapitányság vezetők: minden hónap első keddi napján.

Sásd, Mohács, Szigetvár kapitányság vezetői: minden hó első szerdáján.

A pécsi kapitányság vezetője: minden hó első csütörtöki napján.

A rendőri szervek vezetői a jelzett időpontokban 8.30—12 óráig állnak rendelkezésre. A főkapitányság panaszirodáján: minden hétfő, kedd és szerdai napon 8.30—12 óráig lehet bejelentést tenni. A panasziroda Pécs, Tanácsház köz 2. sz. alatt található. Telefon: 10-556.

◆

— **Megszűnt a gázolajkút.** Pécsett, a Jókai utcában lebontották a Tempó Szövetkezet gázolajtöltő állomását, mert az új OTP székház építése elkezdődik. A gázolajkutat a Tempó Somogyi Béla úti telepén helyezik ismét üzembe.

— **Tűzoltóverseny.** A Komló városi Tűzoltóparancsnokság ma reggel 9 órától rendezi meg az üzemi önkéntes tűzoltók hagyományos évi versenyét a kökönyösi salakos pályán. A mostani verseny érdekessége, hogy a szokástól eltérően a részt vevő csapatok vizes-gyakorlatokat mutatnak be.

◆

Kórházi felvételes ügyeletek

Mindennapos felvételi ügyeletek gyermekbelbetegek részére: Pécs város: POTE Gyermekklinika, Szigetvár város és járás, a pécsi és a volt selyei járás: Megyei Gyermekkórház. Gyermeksebészeti, gyermekfülészeti betegek, égett és forrázott gyermekek részére páratlan napokon: POTE Gyermekklinika, páros napokon: Megyei Gyermekkórház Pécs és a megye egész területéről.

Felnőtt belgyógyászat, sebészet, baleseti sebészet: I. sz. klinikai tömb. Égési sérülések: Honvéd Kórház. Koponya- és agysérülések: Idegsebészet. Felnőtt fül-orr-gégészet: POTE Fül-, Orr-, Gégeklinika.

SOS-ELET telefonszolgálat hívószáma 12-390, este 7-től reggel 7 óráig.

ÉJSZAKAI UGYELETES GYÓGYSZERTÁRAK:

I. ker. Pécs-Vasas II., Bethlen Gábor u. 8. sz. 10/52. sz. gyógyszertár, Pécs-Meszes, Szeptember 6. tér 1. sz. 10/3. sz. gyógyszertár. II. ker. Pécs, Kossuth L. u. 81. sz. 10/8. sz. gyógyszertár, Pécs, Munkácsy M. u. 4. sz. 10/9. sz. gyógyszertár. III. ker. Pécs, Veress E. u. 2. sz. 10/7. sz. gyógyszertár.

◆

Esküvő

HETYEI KATALIN
és
FÁBIÁN FERENC

ezúton értesítik kedves ismerőseiket, hogy 1978. május 13-án 17.30 órakor házasságot kötnek a pécsi központi házasságkötő teremben.

tegnap történt

KISZ-fiatalok találkoztak tegnap délután kubai vendégekkel Komlón. A kubai—magyar barátsági napok alkalmából ifjúsági fórumot rendezett a MSZMP Kossuth bányaüzem munkásklubjában, a KISZ Komló városi Bizottsága és a bányaüzem KISZ bizottsága. Elpidio Alvarezt és Elias Planellst, a Kubai Köztársaság nagykövetségének II. titkárait Kossuth-bánya társadalmi és gazdasági vezetői tájékoztatták az üzem munkájáról, majd kötetlen beszélgetés formájában a város és a bánya KISZ-fiataljainak képviseletében megjelent 120 résztvevő érdeklődött Kuba fiatalságának helyzetéről, a havannai VIT rendezéséről.

✻

Tanácskoztak tegnap délelőtt Pécsett a KISZ Baranya megyei Bizottságának tagjai. Megvitatták és elfogadták a megyei küldöttgyűlés írásos beszámolójára tett javaslatot és a pécsi egyetemi, főiskolai KISZ-szervezetek politikai képzésének tapasztalatairól szóló jelentést. Ugyancsak a tegnapi ülésen elemezték, hogy milyen szerepet játszanak a tanulmányi versenyek a középfokú oktatási intézmények KISZ-szervezeteinek munkájában. A megyebizottsági ülésen részt vett és felszólalt dr. Jerszi István, a megyei párt-végrehajtóbizottság tagja, az MSZMP Baranya megyei Bizottságának titkára és Barabás János, a KISZ Központi Bizottságának titkára. Barabás János és Bóna Ernőné, a KISZ Baranya megyei Bizottságának első titkára tegnap délután részt vettek a Szentlőrinci Állami Gazdaság KISZ-küldöttgyűlésén.

✻

A munkaügyi miniszter négy évvel ezelőtti rendelete értelmében létrejött Baranya megyei Munkajogi Bizottság működéséről tartott tájékoztatót tegnap Szili József, a Szakszervezetek Megyei Tanácsának titkára a munkajogi bizottság elnöke.

Lapzárta

Mindössze 15 percig tartott a svéd fővárosban Mose Dajan izraeli külügyminiszter nemzetközi sajtóértekezlete, miután egy újságíró kérdésén feldühödvén a külügyminiszter kiviharzott az értekezlet színhelyéről. Az újságíró Dajan véleményét kérdezte az izraeli „Békét, már ma!" elnevezésű mozgalom egyik szóvivőjének kijelentéséről, amely Dajant és magát Begin izraeli miniszterelnököt is „élvonalbeli terroristának" minősítette.

Prágában 14 és félezer néző előtt folytatódott pénteken a jégkorong világbajnokság A-csoportjában, a „mestercsoportban" a küzdelemsorozat.

Csehszlovákia—Kanada 3:2 (2:2, 0:0, 1:0).

Az ökölvívó világbajnokságot szombaton már délutáni és esti műsorral folytatják, este második párként lép szorítóba a magyar Orbán Sándor a spanyol Lataidera ellen.

Kurt Waldheim, az ENSZ főtitkára pénteken részvétlátogatást tett Olaszország New York-i állandó ENSZ-képviseletén, és beírta nevét az Aldo Moro emlékére nyitott könyvbe.

A RÁDIÓ ÉS TELEVÍZIÓ MŰSORÁBÓL

RÁDIÓ

KOSSUTH RÁDIÓ

8.30: Lányok, asszonyok. 8.55: Tipegő. 9.30: Mindenki iskolája. 10.05: Händel: Vízizene. 11.00: Az MR Karinthy Színpada. 11.00: A Rádió Kabarészínházának komoly melléklete. 13.20: Magyarán szólva. 12.45: Melódiakoktél. Közben: 13.30: Ártatlan körülmények. 13.40: Melódiakoktél. 14.00: Népdalok. 14.30: A ma elmélete — a holnap gyakorlata. 15.05: Új Zenei Újság. 15.40: Az Abba együttes slágereiből. 16.00: 168 óra. 17.30: Mi a titka? 18.40: Sporthíradó. 18.50: Szerelem. Költői est a Békéscsabai Ifjúsági és Úttörőházban. 19.55: Olasz operahangverseny. 20.55: Nótamuzsika. 22.15: Kishangjáték: Görbe éjszaka. 22.25: Gyógyászok. 22.52: A szűrő. 23.15: A beat kedvelőinek. 0.10: Melódiakoktél.

PETŐFI RÁDIÓ

8.05: Madrigálok. 8.20: Tíz perc külpolitika. 8.33: Népi zene. 9.34: Filmsztárok énekelnek. 10.00: Hogy tetszik lenni? 11.00: Fúvószene. 11.33: Válaszolunk hallgatóinknak. 11.48: Négy ország — négy énekes. 12.33: Régi híres énekesek műsorából. 13.00: Nagybörzsöny turistaszezonban. 13.15: Népszerű zongoramuzsika. 14.00: Fiataloknak! 14.45: Körhinta. Elbeszélés. 14.59: Operaegyüttesek. 15.25: Orvosi tanácsok. 15.33: Napraforgó. 16.20: Éneklő Ifjúság. 16.33: Otórai tea. 17.30: Összeállítás a Falurádió műsoraiból. 19.20: Régi magyar táncok. 19.55: Dzsesszegyüttesek műsorából. 20.38: Baker hadnagy. Írta: Dallos Szilvia. 21.25: Schubert: A-dúr szonáta. 21.56: A Rádió operettjeiből. 22.33: Slágermúzeum. 23.15: Zenekari muzsika.

HARMADIK MŰSOR

8.08: Dzsesszfelvételeinkből. 8.27: Négy évtized magyar operája. 11.33: Bach: d-moll csemballóverseny. 12.20: A londoni Melos együttes lemezeiből. 13.07: Zenekari muzsika. 15.15: Délutáni hangverseny. Kb. 16.03: Versek. Kb. 16.20: A hangversenyközvetítés folytatása. 16.55: Zenekritikusok hanglemezekről. 17.30: Levél egy régi várból. Batsányi János verse. 17.35: Erkel-áriák. 18.03: Slágerlista. 18.38: Hangfelvételek felsőfokon. 19.33: Mozart-est. 20.58: Új operalemezeinkből. 21.30: Irodalomtudósaink fóruma. 22.00: Két szextett.

PÉCSI RÁDIÓ

17.00: Hírek. 17.05: Hang-ár. Hoffmann Antal popzenei összeállítása. 17.45: Ismerőseink közelről... Dömök Gáborral beszélget Tiszay László. 18.00: Hírek, tudósítások. 18.10: Nótafelvételeinkből. 18.30: Szerb-horvát nyelvű műsor. Hírek. — Hallgatóink kérésére. Zene. — Egy község portréja. Popovics István riportja Tökölről. — A tököli népi együttes műsora. 19.15: Német nyelvű műsor. A hét eseményeiből. Összeállítás. — Neue Zeitung szemle. — Műsorelőzetes. — Esti muzsika. 20.00: Műsorzárás.

MAGYAR TV

7.59: Tévétorna. 8.05: Osztályfőnöki óra (3—4. oszt.). 8.30: A pókok világa. 8.55: Mindenki közlekedik. 9.10: A tricikli. Francia filmvígjáték. 10.40: Malom. Utazási vetélkedő. 11.10: Zene a B stúdióból. 13.47: A „Tigrisbrigád". IX/3. 14.45: Fabula. A játék. 15.35: Gábor Andor: Hotel Germánia. Tévéfilm. 16.30: „Bátorság öröme". Ejtőernyősök. 16.45: Hírek. 16.50: A Lockhood lavina. 17.20: Reklám. 17.30: „... Érted égtem el". Versek. 17.50: Zsámbék — I. Dokumentumfilm. 18.40: Egymillió fontos hangjegy. 18.55: Reklámműsor. 19.05: Stop! 19.15: Cicavízió. 19.20: Tévétorna. 19.30: Tv-Híradó. 20.00: George Feydeau: Kézről — kézre. Tévébohózat. 20.50: Szalmaláng. 21.20: Kaptunk egy labdát. Fiatal művészek műsora. 21.40: Ingrid Bergman-sorozat: Casablanca. 23.20: Tv-Híradó 3.

MASODIK MŰSOR

14.00: A 18. miskolci tévéfesztivál. 14.01: Gyárfás Endre: Uraim beszéljenek! Tévéjáték. 15.15: Kaláka. 20.00: Madame Baptiste. 21.40: Tv-Híradó 2. 22.00: Parker, a komornyik. VIII/8.

JUGOSZLÁV TV

14.30: Ökölvívó-vb. 15.50: Labdarúgás: Olimpija—Sarajevo. 17.45: Öt plusz — gyermekműsor. 18.45: Színház a házban — humoros adás. 19.15: Rajzfilm. 20.00: Fahrenheit 451 — játékfilm. 22.00: Ifjúsági fesztivál. 23.35: Ökölvívó-vb. 0.10: Hét tv-nap.

MASODIK MŰSOR

16.45: Hét tv-nap. 17.15: Népi muzsika. 18.00: Életrajzok: Rubens. 19.00: Az emberi test. 20.00: Opera. 2.50: Tv-tárca. 21.20: Huszonnégy óra. 21.30: Visszatérés a támaszpontra. 22.00: Sportszombat.

A. Gromiko megbeszélései az NDK-ban

Andrej Gromiko, az SZKP Politikai Bizottságának tagja, a Szovjetunió külügyminisztere pénteken Berlinben folytatta előző nap kezdett megbeszéléseit *Erich Honeckerrel*, az NSZEP KB főtitkárával, az NDK államtanácsának elnökével.

Oskar Fischer, az NDK külügyminisztere és *Andrej Gromiko* délben aláírta az NDK és a Szovjetunió közötti új kulturális és tudományos-műszaki együttműködési egyezményt. A két miniszter az aláírás alkalmából az egyezményt úgy értékelte, hogy az hosszú távra biztosít alapot a két ország közötti kulturális és tudományos együttműködés hatékonyabbá tételéhez, szintjének emeléséhez, egyben pedig kölcsönösen hozzájárul a két nép szocialista nemzeti kultúrájának fejlődéséhez.

Erich Honecker ebédet adott a szovjet külügyminiszter tiszteletére, amelyen részt vett *Villi Stoph*, az NDK miniszterelnöke, az NDK számos más párt- és állami vezetője, s a szovjet küldöttség tagjai. Gromiko pénteken délután elutazott Berlinből.

A TASZSZ közleménye

Moszkva

Május 11-én az Új Kína hírügynökség jelentést tett közzé arról, hogy az Usszuri-folyón, a Kresztovszkij-szigetek mellett határösszetűzés történt. A jelentés azt állította, hogy a szovjet fél „helikopterek és őrnaszádok bevetésével" a kínai—szovjet határon „katonai provokációt" követett el. Eközben szovjet katonák állítólag tüzet nyitottak és néhány kínai lakost megsebesítettek.

Valójában a következő történt: május 9-re virradóan szovjet határőr-folyamőrök egy csoportja veszélyes fegyveres bűnöző üldözése közben a kínai partot összetévesztette a Kresztovszkij-szigetekkel, partra szállt és jelentéktelen mélységben kínai területre hatolt. A szovjet katonák a kínai lakossággal szemben semmiféle akciót nem kezdeményeztek, s amikor meggyőződtek arról, hogy kínai területre tévedtek, haladéktalanul távoztak onnan.

A történtekkel kapcsolatban a szovjet fél sajnálkozását fejezte ki a kínai félnek.

✦ BUKAREST: Nicolae Ceausescu, az RKP főtitkára, a köztársaság elnöke május utolsó hetében a Koreai Népi Demokratikus Köztársaságba látogat. Kim Ir Szen, a Koreai Munkapárt KB főtitkára, a KNDK elnöke hívta meg hivatalos baráti látogatásra.

✦ *MILÁNÓ: A 700 millió lírás váltságdíj kifizetése után pénteken szabadon bocsátották az emberrablók a hat hónappal ezelőtt elrabolt Pietro Focchi olasz lőszergyárost.*

24 ÓRA A NAGYVILÁGBAN



Erich Honecker, a NSZEP főtitkára, az NDK Államtanácsának elnöke Berlinben fogadta Andrej Gromiko szovjet külügyminisztert. Gromiko csütörtökön érkezett hivatalos baráti látogatásra az NDK-ba.

✦ *PÁRIZS: Ku Mu, a Kínai Népköztársaság államtanácsának alelnöke, pénteken délelőtt Párizsból európai körútjának következő állomására Zürichbe repült. A kínai államférfit az Orly repülőtéren Raymond Barre francia miniszterelnök búcsúztatta.*

✦ MOSZKVA: Szovjet pártküldöttség utazott pénteken Svájcba Ivan Kapitonovnak, a Szovjetunió Kommunista Pártja Központi Bizottsága titkárának vezetésével. A küldöttség a Svájci Munkapárt XI. kongresszusán vesz részt.

✦ *BONN: Luis Corvalán, a Chilei Kommunista Párt főtitkára, aki a Német Kommunista Párt (DKP) elnökségének meghívására látogatott az NSZK-ba, pénteken sajtóértekezletet tartott Bonnban. Beszámolt a jelenlegi chilei helyzetről és részletesen foglalkozott azzal a harccal, amelyet a dél-amerikai ország demokratikus erői a Pinochet-rendszer elnyomó politikája ellen folytatnak.*

✦ BEJRUT: Pénteken 250 nigériai katona érkezett Libanonba és ezzel 4200-ra emelkedett a Dél-Libanonban állomásozó unifil-erők létszáma. A közeljövőben további 350 nigériai „kéksisakos" érkezését várják. Ezzel egyidejűleg az a 240 svéd katona, akik a márciusi izraeli megszállást követően elsőként érkeztek a Sínai-félszigetről Dél-Libanonba, visszatértek a Sínai-félszigeten létesített korábbi állásaikba.

✦ *WASHINGTON: James Carter amerikai elnök és Valery Giscard d'Estaing francia államfő május 26-án közös munkaebéden vesz részt a Fehér Házban — jelentették be pénteken hivatalosan Washingtonban.*

✦ MOSZKVA: A Szovjetunióban pénteken föld körüli pályára bocsátották a Kozmosz-család 1005. műholdját, amelynek tudományos műszerei folytatják a kozmikus térség kutatását.

Újabb merényletek Olaszországban

Péntekre virradó éjszaka újabb pokolgépes merényletet követtek el Rómában. Ezúttal az igazságügyi minisztérium közjegyzői irodáját rongálták meg. A tettesek megint egérutat nyertek.

✲

Milanóban pénteken reggel újabb terrorista merényletet követtek el. Két férfi és egy nő az utcán közrefogta Tito Berardinit, a Kereszténydemokrata Párt egyik körzeti titkárát és ötször lábon lőtték. A 41 éves férfit kórházba szállították. A merénylők az ANSA olasz hírügynökség milanói irodájához eljuttatott üzenetükben a „Vörös brigádok" nevében vállalták magukra az akciót.

✲

Ario Popular című lisszaboni lap közölte, hogy a szerkesztőség csütörtökön „Vörös brigádok" aláírással és jelvénnyel ellátott levelet kapott, amely halállal fenyegeti meg Poitiers francia város vezető személyiségeit.

✦ LISSZABON: Szabadon hazatérhet Portugáliába Américo Thomaz tengernagy, volt államfő, akinek rendszerét a vörös szegfűs forradalom 1974-ben megdöntötte és aki néhány nappal a fordulat után Caetano volt miniszterelnök és a kabinet több más tagja kíséretében Brazíliába szökött. Az elnöki hivatal pénteki közleménye hangoztatja, hogy Thomaz esetében „emberiességi szempontokat" vesznek figyelembe és nem a politikai megfontolásokat.

Marjai József kitüntetése

A Népek Barátsága Érdemrenddel tüntette ki a Szovjetunió Legfelsőbb Tanácsának Elnöksége Marjai Józsefet, az MSZMP Központi Bizottságának tagját, hazánk távozó moszkvai rendkívüli és meghatalmazott nagykövetét, azért a nagy munkáért, amelyet a Szovjetunió és a Magyar Népköztársaság közötti barátság és sokoldalú együttműködés fejlesztése és megszilárdítása érdekében végzett.

A kitüntetést pénteken délben a moszkvai Kremlben nyújtotta át Marjai Józsefnek Vaszilij Kuznyecov, az SZKP KB Politikai Bizottságának póttagja, a Legfelsőbb Tanács Elnöksége elnökének első helyettese.

Kuznyecov tolmácsolta Leonyid Brezsnyevnek, az SZKP KB főtitkárának, a Legfelsőbb Tanács Elnöksége elnökének személyes üdvözletét.

✦

Fegyverembargó Törökországgal szemben

A hivatalos látogatáson Bonnban tartózkodó Bülent Ecevit .török miniszterelnök országa „védelmi koncepciójának" megváltoztatását helyezte kilátásba, amennyiben az amerikai szenátus továbbra is fenntartja a ciprusi válság óta érvényben lévő fegyverszállítási embargót.

Ecevit bonni tárgyalásai közben kapta a washingtoni hírt, hogy az amerikai szenátus hadügyi bizottsága 8:4 arányban a fegyverembargó fenntartása mellett szavazott.

Ecevit szorgalmazza, hogy a nyugat-európai államok — köztük főként az NSZK — létesítsenek Törökországban közös hadiipart, amely nemcsak a helyi igényeket elégítené ki, hanem harmadik országokba történő exporttal javítaná Ankara krónikusan rossz fizetési mérlegét. A másik török kérés újabb gazdasági hitelekre és segélyekre, a régi tartozások kedvezőbb feltételek közötti visszafizetésének engedélyezésére irányul.

✦

✦ *CURACAO: Curacao-szigetén a rendőrség megrohamozta a kolumbiai légitársaság csütörtökön elrabolt repülőgépét, de mint kiderült, az akció fölösleges volt: a légikalózt az utasok időközben már ártalmatlanná tették. A géprabló és két társa csütörtökön kerítette hatalmába a kolumbiai légitársaság egyik helyi járatait és a Karib-tengeri Curacao-szigetére téritette el a gépét. Az utasok a willemstadi repülőtéren leteperték és alaposan helybenhagyták a légikalózt. A 7 órás kalandot a gép utasai sértetlenül vészelték át, a gépet megrohamozó rendőrök közül azonban ketten — a dulakodásban — megsebesítették egymást.*

A nagy fegyverüzlet

2. AWACS és az új súlypont

Az AWACS, amelynek sorsa — mint erre a korábbiakban utaltunk — nem független a Leopárdétól, a nyugati világ egyik legköltségesebb fegyverrendszere. Nem olyan régen a Frankfurter Allgemeine Zeitungnak még így kellett kezdenie az olvasóit e témáról „felvilágosító" cikkét: „Az AWACS — ez nem egy indián törzs neve." Azóta az amerikai illetékesek mindent megtettek, hogy e sötét tudatlanságot eloszlassák, s megnyerjék a nyugat-európai közvéleményt tervüknek. E terv lényege: a NATO-országok 27 Boeing E–3a típusú, rádiólokációs berendezéssel felszerelt gépet vásárolnának, amelyek nem nemzeti, hanem közös tulajdonba kerülnének. (Ezek a gépek a nemzetközi utasforgalomban Boeing–707 néven ismert típus változatai.) A gépek egy része állandóan a levegőben lenne, s nagy magasságban repülve „bepillantana" a szocialista országok határai mögé, felderítő adatokat gyűjtene, amelyek — úgymond — lehetetlenné tennének egy „meglepetésszerű támadást" Nyugat-Európa ellen.

Az agresszív amerikai kampány tükrözi a tét nagyságát: a gépek darabonként mintegy 100 millió dollárba kerülnek — drágábbak tehát, mint a félelmetesen sokba kerülő francia Concorde. Ha a NATO-országok megveszik a gépeket, a Boeing és több száz amerikai alvállalkozó profitja biztosítva lenne, amellett a széria növelése olcsóbbá tenné a termelést, amiből a Pentagon is hasznot húzna későbbi vásárlásai idején. A kampány részeként néhány hónappal ezelőtt meghívták a nyugatnémet Stern riporterét egy ilyen gép fedélzetére.

„Chevrier, a radartechnikus jobb kezével megnyom egy fekete gumilabdát — jelentette a riporter 12 000 méter magasságból. — Ezzel a berendezéssel egy kis zöld négyszöget mozgat a csehszlovák határ irányába. Amikor a gyanús zöld vonalak a mágikus négyszögbe kerülnek, a légierő altisztje megnyomja az azonosító gombot a klaviatúrán. Két másodperccel később két számsor tűnik fel a vonal alatt: A131H és A124H. Chevrier megnyomja a riadógombot. Bajtársai a többi nyolc képernyőn már ugyancsak látják a „célokat". A131H és A124H ellenséges vadászbombázók 900, illetve 870 kilométeres óránkénti sebességgel repülnek. Egy finom vonal már mutatja, hol lépik át az NSZK határát..."

Tegyük hozzá, hogy a fedélzeti sajtóbemutató helye nem az NSZK légterében volt: a Boeing gép az Egyesült Államok területe felett repült, valahol a seattle-i Boeing-repülőtér és Oklahoma City között. Számítógépeibe a színjáték előre kidolgozott forgatókönyvének megfelelően előzőleg szépen rendre mindent beletápláltak, ami a képernyőn megjelent: a békés polgári légiforgalmat és a mélyrepülésben támadó szovjet vadászbombázókat. Más kérdés, hogy a riporter ennek ellenére is kétkedő maradt, mint ezt riportjának címe is tükrözte: „Drága tányérok".

Az AWACS-ügylet sorsa egyébként egy sor határidő lejárta után végképp még most sem dőlt el, de perspektívái sem teljesen világosak: az NSZK-ban „a Leo-ügylet" keserű szájízt okozott, Anglia pedig önállósította magát, és Nimród néven saját riasztórendszert épített ki. Ráadásul az amerikai kongresszus egyelőre még nem mondott igent egy másik tervezett ügyletre: arra, hogy Iránnak adjanak el öt ilyen repülőgépet.

Az elmúlt években ment végbe az olajárak nagymértékű emelkedése, és a felhalmozódott petrodollár-milliárdok a Perzsa-öböl övezetét tették a legnagyobb távlatú piaccá. Ettől értékelődtek fel a Perzsa-öböl térségei. Szaúd-Arábiáról, ahol az egy lakosra jutó hadianyag mennyisége nagyobb, mint a világon bárhol, 1978. márciusában így írt az amerikai Newsweek:

„Sokmilliárd dolláros költségvetéssel kezdődött meg a szaúdi hadsereg kiépítése 1980-ra. Katonai komplexumok épülnek az ország minden vidékén. Haditengerészeti támaszpontokat építenek a Vörös-tengeren és a Perzsa-öbölben, egy új légibázist Tabukban, északkeleten, és a modern fegyverzet imponáló áradata érkezik a szaúdi sivatagba. Két Lightning típusú gépekből álló repülőszázad, két F–5-század, Hawk-rakétarendszer, Sidewinder és Maverick levegő-levegő típusú rakéták, modern harckocsik és tüzérség van a szaúdi arzenálban. A működő katonai gépezetet kiegészíti egy 10 milliárd dolláros harcászati rakétagyár Rijadh közelében, valamint az amerikai gyártmányú F–15-ösök."

Az amerikai fegyverzet fő vásárlóinak sorrendjét 1976-ban e táblázat szemlélteti:

	millió dollárban
Szaúd-Arábia	2502,5
Irán	1301,3
Izrael	919,5
Dél-Korea	625,9
Svájc	454,7
Jordánia	436,1
Ausztrália	411,9
NSZK	194,2
Tajvan	193,0
Jemen	138,5
Kuvait	130,6
Marokkó	120,8

A fegyverszállítások dinamikája, azok mennyisége és „földrajza" mindig szorosan összefüggött a világhelyzettel és az amerikai vezető körök érdekeivel is. A hidegháború éveiben az amerikai exportőrök fő figyelme Nyugat-Európa, legközelebbi NATO-szövetségeseik felé fordult. Ezekben az esztendőkben alakították ki a fegyveres erő és fegyverzet Európában példátlan méretű koncentrációját a Szovjetunió és a többi szocialista ország határain. A vietnami háború éveiben az amerikai hadianyag-export fele Délkelet-Ázsiába került. A hetvenes években pedig, mint láttuk, a fegyverzet legnagyobb tömegének a Közel-Kelet és a Perzsa-öböl térsége a rendeltetési helye.

Mi az, ami aggodalmat kelt az amerikai vezető körök egy részében is?

Például az Egyiptom felé végrehajtott nyitás, az arab országok irányában folytatott amerikai politika azt feltételezné, hogy Izrael — Washington alapvető szövetségese e térségben — tanúsítson az eddiginél valamivel nagyobb rugalmasságot. Még néhány éve Washington bizonyos is volt abban, hogy — mint Izrael vezető hadiszállítója — minden emeltyűvel rendelkezik, hogy Tel-Avivot megfelelően „beprogramozza". A jelek szerint ez ma nem is olyan egyszerű: néha „a farok csóválja a kutyát". Vajon miért? Az Izrael-párti lobby igen nagy erő az Egyesült Államokban — de nem nagyobb, mint néhány esztendeje. Akkor hát mi változott? Egy szovjet katonai szakértő a moszkvai Novoje Vremja hasábjain ezt így sommázta: az amerikai haditechnika olyan mennyiségben áramlott Izraelbe, s az Egyesült Államok olyan saját hadiipar kiépítését segítette ott elő, hogy Tel-Aviv immár azzal kérkedhet, egy-másfél évig még azt is kibírná, ha az amerikaik netán nem szállítanának fegyvert.

Vajda Péter

(Következik: Az export nem csökken)

KÜLGAZDASÁG

Új gépkocsiügyletek

A közelmúltban beszámoltunk e rovatban arról, hogy az NDK külkereskedelmi szervei és a Volkswagen konszern 10 000 Golf típusú személygépkocsi szállítására kötött megállapodást, amit már szállítanak és az NDK szerszámgépekkel, könnyűipari termékekkel, nyersanyaggal fizet. Úgy látszik, hogy ez az üzlet, amit akkor Hans Barschkis, a Volkswagen elnöke „áttörésnek és kezdetnek" nevezett, terjed. A lipcsei vásáron a Volkswagen mexikói leányvállalatának vezetője, Toni Schmücker készítette elő az újabb lépést. E szerint az előzőhöz hasonló megállapodás történik a mexikói leányvállalattal is, amely 7500 munkással dolgozik és a VW típusok közül a Golfot, a Safarit és a Transportert gyártja. Az igény és az ajánlat szerint az NDK szerszámgépeket és gépalkatrészeket szállít Mexikóba és ennek fejében Transporter típusú gépkocsikat adnak, valamint pótalkatrészeket ehhez és a Golfhoz. Úgy tűnik, hogy bevált a VW elnökének jóslata... ha egy üzlet beindul...

A másik gépkocsiügylet híre Varsóból származik. Itt a napokban sajtóbemutatón láthatták az érdeklődők a Polonéz típust, amit hivatalosan a poznani vásáron mutatnak be. Ez újabb Fiat licenc, öt ajtós (csomagtér is ajtóval nyitható) és egyelőre a Polski Fiat 125 p módosított motorjával készül. De csak egyelőre.

Ugyanis arról van szó, hogy lengyel—Fiat megállapodás szerint a lengyelek egy új motor-család gyártását kezdik 1980-tól, 1300-tól 2100 köbcentiméteresig és lesz Diesel változat is.

A Polonéz korszerű műszerfallal és ülésekkel készül, állítható szögű a kormánykereke, hátsó ablaktörlője van, ellátják fordulatszám-mérővel, kvarc-órával, automatikus biztonsági övekkel: A kocsi különböző teljesítményű motorokkal kerül piacra: 1300 és 1500 cm^3-es, amely 94 oktános benzint igényel és 65, illetve 75 lóerős, 78 oktános benzinnel használható a 60—70 lóerős motorú és egy 1500 cm^3-es típus, amely 85 lóerős. A végsebesség a motoroktól függően 140—150 kilométer óránként.

Idén 5—10 000 Polonéz kerül a piacra, jövőre 40 ezer, 1980-ban pedig 100 000 db gyártását tervezik.

K. J.

Divatok, divatok...

... Most megint nézem a plafont – mivel várom a szerelőt – és látok egy apró fekete pontot, amely az ablak felé kecmereg eléggé lassan, később mégis – úgy tűnik, mintha állna, gyorsan egy viszonyítási pontot keresek, amelyhez mérném a mozgást, de belekáprázik a szemem, inkább bekapcsolom a rádiót és hallom e meglepően fordulatos slágerszöveget, miszerint „... Ha elindul a vonat –, a szívem majdnem megszakad ...", hangjáról azon mód fölismerem „X"-et, aki – múltkor láttam egy lapban – férfi létére aranykarikát visel bal fülében, s erről nevezetes „tinédzser körökben", de lehet, hogy énekelni is tud, különben nem szerepelhetne a rádióban. Na nem?

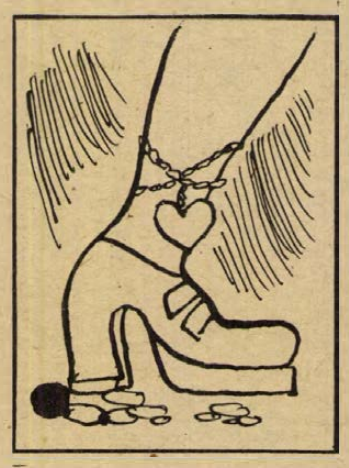



Egyébként majdnem azt mondtam, ez a divat, de hát ez sem igaz, mármint hogy újdonság lenne a férfiak fülébevaló-ja, hiszen félelmetes vitorlás-hajókon – amelyeknek árbocán halálfejes fekete lobogót csapdosott a szél – nem más állt a hajókormánynál, mint a marcona tekintetű, szakállas kalóz, akinek félszemét fekete kendő takarta, csíkos trikót viselt, szájában pipa lógott, derekához csatolt falába néha nyikorgott, övében görbekést, fülében aranykarikát hordott és azt mondták: „Ő a korzikai ..." de ő erre mindig megvetően köpött. Tehát ez sem új. Legföljebb a körülmények és az idők változnak.



... Mert például a minap – az Uránvárosból befelé tartó, csuklós árbocú „20"-as vitorláson – jóravaló fiatalemberrel találkoztam, akinek fülcimpájából nagyméretű biztostű lógott alá, ahhoz csatolva pedig egy gémkapocs. E nemmindennapi látvány – utasokra gyakorolt – hatása majdnem egyértelmű volt: némi közönnyel tudomásul vették, kivéve néhány konzervativ illetőt, akik tiszteletlenül felröhögtek, dehát ezekkel – akik mindenből viccet csinálnak – ugye, nincs mit kezdenünk. Én szelíd pillantással néztem a legényre, különben is eléggé óvatos vagyok ahhoz, hogy ma megmosolyogjam azt, amit talán holnap természetesnek veszek ... (Lásd: gojzercipő, nyersgumitalpú cipő, bőszárú nadrág, csőnadrág, megint bőszárú nadrág, kopaszfej, loboncosfej, miniszoknya, forrónadrág, maxiszoknya, verkli, szájharmonika, tangóharmonika, gitár, tangó, bugi-vugi twist, lettkis és marhatrapp ... és a többi).

Meg sem lepődtem, amikor a Szliven Áruház előtt egy farmerszoknyás lány bokáján – a harisnyanadrágon kívül – kétszeresen áttekert arany nyakláncot fedeztem fel, egy kis amulettel. Annyira megejtő látvány volt, hogy amikor elindult a Rókus utcán fölfelé, nyomába szegődve állandóan csak a jobb bokáját figyeltem, merev fejtartással és ettől kissé bicegős lett a járásom, mint egy táppénzes postásé. Most az ünnepek alatt összefutottam egy ismerős naccságával, kérdi, hogy vagyok, mondom kösz jól, – közben megcsodáltam a nyakában lógó zsilettpengét – „Megvágod magad ..." – figyelmeztettem aggódva, ő csak

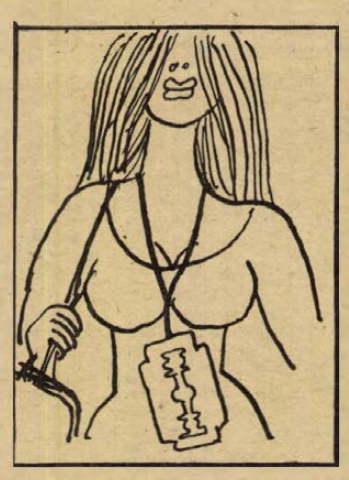

felnevetett: Ugyan! Nincs éle! ha igazi lenne, összemetélné a melltartómat ... „Megnyugtatott, tényleg kár lett volna érte. Akkor azt hittem, ez a legújabb nyakravaló, pedig Pécsett – azóta már – árulják a nyakláncra, illetve karkötőre szerelhető – na mit gondolnak, mit?! – hát Coca-Cola koronadugót, potom 80 forintért. Azt hiszik, költséges cicoma ez?

Tessék csak idefigyelni. Tekintettel arra, hogy a hosszú haj már nem divat, meglátogattam a borbélyt, a szomszéd széken egy férfit pamacsolnak és a hab mögül – mintegy folytatva a diskurzust a harmadik széken ülő társának – dohogva szidja saját tulajdon lányát „... Összenyivákolt a nagyanyjától, meg tőlem kétszáz forintot, s mit gondolsz mit vett rajta? Epekövet. Egy százas amiért lecsiszolják és bőrkeretbe foglalják, a szíj negyven forint ... Most mit szólsz? És amikor megkérdezem tőle: tulajdonképpen kinek a lánya vagy te agyalágyult, akkor azt felelte, én nem értek a divathoz, különben is a legszebb „drágakő" az epekő ..."

A fodrászüzlet közönsége – kétkedve ugyan, de derült az eseten, csak én nem kételkedtem, mert néhány klinikai hetem alatt az egyik betegszomszédom epeköveire két nagylánya már alkudozott, holott még meg sem műtötték ... Úristen ... ámulatból-ámulatba esek, vagy kábulok talán? –, mert mit lehet tudni, ha egyszer újra a klinikára kerülnék ... teszem fel, mondjuk ... mondjuk vakbéllel ... Egy ilyennek mi lehet az ára? És ha netán valakit – hiszen előfordulhat – kasztrálnak ... akkor ... ugye ... az ember megállapodik egy alapárban és ...

Csöngettek, fölriadok, a plafonon az apró pontocska mozdulatlan ... beengedem a szerelőt ... „Na hol a beteg?" – kérdi harsányan, mutatom neki a tévékészüléket, ledobja a táskáját, szétszedi a tévé há-



tulját, és ahogy hajuldozik, a nyakában – egy bőrszijjon himbálódzik egy másfélaraszny csavarhúzó, ami világít is, ha árammal érintkezik. „Maga is divatozik?" – kérdem tőle bágyadtan az alvástól. „Eszi rossebb. Csak a fázisceruzát itt hordom a nyakamban, különben a műhelyben a srácok megléptetik ... Ilyen világot élünk!"

No persze ...

Rab Ferenc
Erb János rajzai

Bisztró-presszó

Új típusú vendéglő Szentlőrincen

Nappal: bisztró. Este: presszó. Ilyen párosítással még nem találkoztunk a vendéglátóiparban. A Szentlőrinci Általános Fogyasztási és Értékesítő Szövetkezet azonban most ilyen üzletet nyit.

– Most fejeztük be a műszaki átadását – mondja Vér Nándor, a szövetkezet kereskedelmi főosztályának vezetője. A körzetünkbe tartozó 30 község közül ugyanis Szentlőrinc adja a legnagyobb ellátási feladatot. Hiszen a megye legnagyobb, több mint 6 ezer lakosú községe. Ez az egykori járási székhely rohamosan fejlődik. A kenyérgyár itteni üzeme és a helyi költségvetési üzem dolgozóinak étkeztetése most az egyik fontos feladatunk. Azon kívül a két munkahely környezetében 260 lakásos paneltömb is épül. Mindezekért építettük fel az új üzletet, másfél millió forintos költséggel. Ebből 300 ezer forint a berendezés ára. A vendégtér nagysága 80–100 személy befogadását teszi lehetővé. Nappal egytálételeket főző bisztró lesz, s a környező üzemek étkeztetési hozzájárulásával, vagy anélkül, előfizetést is szervezünk. Este zenés presszóként várja a szentlőrincieket. Legkésőbb június elején nyílik meg a szentlőrinci bisztró-presszó.

A magyar kultúra nyomában Vancouverben

Hogyan élnek elszakadt honfitársaink



Gazdag választék várja a magyarokat a vancouveri könyvesboltban

A magyarságtudat ébren tartása „Szív küldi szívnek" — a rádióban

Fehér hósipkás hegykoszorú között úszik be a hajó Vancouver kikötőjébe. A Vancouver nevű francia hajóskapitány, amikor 1603-ban itt partra lépett és telepet alapított, legmerészebb álmaiban sem álmodta volna, hogy alig háromszáz év múlva itt jóval több magyar fog élni, mint francia. Mivel a világ csaknem valamennyi részén élnek magyarok, így e csendesóceáni kanadai kikötővárosból sem hiányozhatnak.

A búza útján, Kanadába

Kanadába az első bevándorlók a század első éveiben érkeztek, a monarchiabeli Magyarország minden részéből. Volt közöttük erdélyi román, felvidéki szlovák s érdekes módon — akik még élnek, sőt leszármazottaik — ma is magyarnak vallják magukat. A századeleji bevándorlók a búzatermelő részeken telepedtek le, csak később vettek irányt a nagyvárosok felé. A kanadai búzát jórészt Vancouver kikötőjében rakták hajókba s magyarjaink a búza útját követve jutottak el ide. Kezdetben egész Kanadában kevesen voltak s csak a két világháború növelte meg számukat. A legutóbbi adatok szerint 160 000 magyar él Kanadában, akik közül mintegy 50 000-en a második világháború után telepedtek itt le.

A hatalmas országban (9 millió 976 200 km²), — amely a Csendes-óceántól az Atlanti-óceánig terjed és százszor nagyobb mint Magyarország — mindössze 23 millió ember él. Ezen az óriási területen szóródtak szét a magyarok. Az 1945 és 1956 után érkezettek közül több ezren Vancouverben telepedtek le és megteremtették a jelentős magyar kolóniát. A városban és a közvetlen környékén ma mintegy tízezer magyar él.

Vancouvernek egymillió lakosa van s e hatalmas tömegben szinte elvész a csekély számú magyarság. Azonban szoros összefogással, erőteljes magyar kulturális igénnyel mégis eredményesen tudott a beolvadásnak ellenállni.

Ilyen környezetben él a vancouveri magyarság, amely a város gazdasági életében jelentős szerepet visz. A főútvonalakon magyar üzletek, vállalkozások találhatók; csaknem minden szakma képviselve van. Természetesen nem hiányoznak a magyar vendéglők sem, amelyek magyar nevet viselnek, magyar hangulatot árasztanak s a város nem magyar lakossága is szívesen felkeresi. Ha pedig az odavetődő óhazai látogató beül a Balaton vagy a Tokaji étterembe, a Little Budapestbe, a Hungáriába, a Kulacsba, vagy a Gulyás csárdába, talán nem is veszi észre, hogy nem a „Búsuló juhász"-ban vagy a Mátyás pincében issza az egri bikavért, hanem sok százezer kilométerrel távolabb, egy vancouveri kis magyar szigeten.

Óriási jelentőségű, hogy a magyar mozi és a rádió jóvoltából a magyarok magyarul szórakozhatnak. A mozi vasárnaponkét két előadásban játssza a régi és az új magyar filmeket. Az „Egy magyar nábob", a „Kőszívű ember fiai", az „Egri csillagok", a „Hét tonna dollár"-on és sok más filmen kívül bemutatták a „Semmelweis"-t a „János vitéz"-t és természetesen a „Hyppolitot". Az érdeklődés oly nagy, hogy a jegyeket hetekkel előbb eladják.

A vancouveri magyar rádió, amely a „CJVB Radio 1470, a The Radio Voice of Cosmopolitan Vancouver" keretében Márton György vezetésével működik, vasárnap esténként ad egy óra műsort. Az adásidő természetesen kevés, hiszen ebbe kell belesűríteni a helyi és az óhazai híreket, a kultúrát és a népszerű „Szív küldi" műsorát. A vancouveri magyar rádióhallgatók különösen azoknak az óhazai hangfelvételeknek örülnek, amelyeket időnként Budapestről kap a rádió.

Sok könyv az óhazából

Fontos kultúrszerepet tölt be a magyarságtudat ébrentartásában a Granville St-en levő „Hungarian IKKA & Travel Service, Magyar Könyvesbolt". Így, ezzel az angol és magyar nyelvű, nemzetiszínű cégtáblával hívja Vancouver magyarjait. A budapesti könyvkereskedés méreteit is meghaladó óriási magyar könyvraktárával és 600 féle magyarországi újság, folyóirat választékával segít az elszakadt magyarnak továbbra is magyarnak maradni. Évente 5—6 ezer különféle óhazai könyvet ad el, amelyek között egészen speciálisak is vannak. Meglepően sok fogy a magyar népművészettel, néprajzzal foglalkozó művekből. Különösen nagy példányszámban vásárolják a hazai szakácskönyveket, a gyermeknevelléssel foglalkozó irodalmat, valamint az angol—magyar nyelvtanító munkákat. A megfigyelések szerint ez utóbbi a vegyesházasságokban kelendő, ahol az angol házastárs magyarul akar tanulni. A Magyarországot ismertető angol nyelvű Corvina kiadványokat is ezek vásárolják. Jellemző a vásárlók érdeklődési körére, hogy a „Hét évszázad magyar versei" is tíz példányban talált gazdára.

A sajtótermékek között a politikai, szórakoztató, tudományos, művészeti, műszaki, sport és szakmaiakon kívül még a magyarországi egyházak vallásos lapjai is megtalálhatók. A magyar betű iránti érdeklődést mutatja, hogy az óhazai lapok közül néhányat légipostával szállítanak. Így pl. a vasárnapi Népsportot a vancouveri szurkolók már hétfőn olvoshatják.

A magyar hanglemezek is nagyon keresettek s Simándi József is elcsodálkozna, ha tudná, hogy a „Hazám, hazám" lemezét hány példányban adta el a könyvesbolt.

A magyar külkereskedelem egész Kanadával mintegy 15 millió dollár értékű exportot bonyolít le. Ennek döntően túlnyomó része természetesen iparcikk. Kulturális exportunk ha összegben nem is nagy, de jelentőségében óriási, mert Kanada — jelen esetben Vancouver — magyarságának életét köti össze az óhazával s általuk kedvezően befolyásolják hazánk iránt a lakosság véleményét.

Ezer szállal kötődve

A „Magyar könyvesbolt" tulajdonosa, *Zborovszky József* nem csupán üzletnek, hanem elsősorban hivatásnak érzi a magyar kultúra szolgálatát. Régen nyugdíjkorban van, s az üzlet nélkül is gondtalanul megélhetne, de lelkesen és fáradhatatlanul szolgálja a magyar kultúrát és intézi honfitársai ügyeit.

A magyar könyvesbolt a kultúra terjesztése mellett még egy igen fontos feladatot lát el. Utazási irodája elintézi a vancuoveri magyarok hazalátogatását, hogy minél többen láthassák a saját szemükkel, milyen is ma az élet idehaza. Mint a Népsport vancouveri olvasottsága bizonyítja, az itteni magyarokat a hazai sport rendkívüli módon érdekli. Itt is ki-ki a régi hazai csapatának szurkol. A „Hajrá magyarok" sport csatakiáltást még nem felejtették el és sokszáz vancouveri magyar ajkáról fog elhangzani Argentínában, amikor a hazai válogatott lép majd a pályára. A Magyar könyvesbolt utazási irodája ugyanis kedvezményes árú társasutazást szervezett a kanadai magyarok számára, a labdarúgó világbajnokságra, Buenos Airesbe. Valószínűleg sok kanadai magyar fogja biztatni a magyar csapatot. A vancouveriek már készülnek, varrják a nemzetiszínű zászlókat, a könyvesbolt kirakatában hetek óta ott függ a tábla: „Hajrá magyarok".

A kultúrán és a sporton keresztül így erősítik az óhazához fűződő szálakat a vancouveri magyarok.

Kelenváry János

LAKÁS–INGATLAN

Beköltözhetően eladó 3 szoba, hallos családi ház a József Attila utcában. – Érdeklődni 12-824-es telefonon.

Pécshez közeli községben, jó autóbusz közlekedéssel, lakóház, melléképülettel, nagy kerttel eladó. Személy, Damjanich u. 8. Autóbusz-végállomásnál.

Kertes családi ház beköltözhetően eladó. – Cím: Bagoly-dűlő 10. Telefon: 19-948, este 7 után.

100 000 Ft kp plusz részletre kisméretű garzonlakást keresek. „Második emeletig" jeligére a Sallai utcai hirdetőbe.

Siklós, Magyar u. 15. számú ház beköltözhetően eladó. Érdeklődni: 17 óra után.

Vennék 1½ szoba összkomfortot, magas térítés + OTP-vel. „Megbeszéljük" jeligére a Sallai utcai hirdetőbe.

Varga községben 2 szobás lakás, melléképülettel, 700 négyszögöl belterülettel olcsón eladó. Ugyanott 250 köbcentiméteres BMW motor, jó állapotban, eladó. Érdeklődni: Sásd, Jókai u. 27. Herke Antal.

Főiskolás lányom részére Pécsett központi fűtéses albérletet keresek (fürdőszoba használattal) a jövő tanévre. Cím: Tóth József, 7400 Kaposvár, Bajcsy-Zsilinszky u. 31/B.

Urög-Felsőhegyen 600 négyszögöl szőlő eladó. Krasz, Zsolnay u. 15.

4 szobás családi házamat eladnám vagy elcserélném tanácsi lakásra, megegyezéssel. „Szigeti út előnyben" jeligére a Hunyadi úti hirdetőbe.

Fiatal mérnökházaspár egy gyerekkel keres kiadó lakást vagy szobakonyhát egy évre, Uránváros környékén. „Júniusi költözés" jeligére a Hunyadi úti hirdetőbe.

250 000 Ft kp plusz OTP átvállalással vagy havi törlesztéssel lakásmegoldást keresek. „István" jeligére a Hunyadi úti hirdetőbe.

Eladó 230 négyszögöl újtelepítésű lugasszőlő, lakható épülettel vagy anélkül. Pécs, Szentmiklós, Süvegdomb 10. Érdeklődni: Nagyvárad u. 26. Telefon: 16-648.

Elcserélném kaposvári, tanácsi, 2½ szobás, összkomfortos lakásomat pécsi hasonlóra. – „1980" jeligére a Hunyadi úti hirdetőbe.

Százezer forintért Balokánynál kétszobás, különálló lakrészt – és tulajdonhányadot adok. „Kertes, garázsos" jeligére a Hunyadi úti hirdetőbe.

Kettő szoba összkomfortos, szövetkezeti lakás beköltözhetően eladó vagy kisebb pécsi családi házra cserélhető. Móré Fülöp utca 2/C. III. emelet 10. – 18 óra után, szombat –vasárnap egész nap.

Eladó Pécs, Petőfi u. 70. VI. 38. számú 2 szoba, hallos, összkomfortos OTP öröklakás. – Megtekinthető: 18–20 óra között és vasárnap.

Kökényben eladó 4 darab 90 négyszögöles szőlő, panorámás kilátással. Érdeklődni: Kossuth u. 42.

2 szoba, konyhás, magasföldszintes házrész eladó. Beköltözhető. – „70 ezer" jeligére a Sallai utcai hirdetőbe.

Pécs, Kertváros, Orgona u. 26. 3 szoba, komfortos ház eladó. Érdeklődni: helyszínen, egész nap.

Orfűn 300 négyszögöl közművesített házhely sürgősen eladó. 18 000 Ft. Érdeklődni: Pécs, Fürst S. u. 77. Nagy Imre.

Bérbe vennék egy évre másfél vagy kétszobás pécsi lakást. „Megegyezéssel – május" jeligére a Hunyadi úti hirdetőbe.

Balatonmárián két önálló lakrészből álló nyaraló – külön-külön is – eladó. „Hálózati víz" jeligére a Hunyadi úti hirdetőbe.

8 éves lugasszőlő 230 négyszögöles parcellákban eladó. Érdeklődni: Pécs, Miklós utca 3. – Keszthelyi.

Siklóson másfél szobás, összkomfortos, OTP öröklakás 170 000 Ft kp plusz OTP átvállalással eladó. Levélcím: Pomáz, Szamóca utca 8. Domoszlai.

Kettő és fél szobás szövetkezeti lakás eladó. Érdeklődni lehet: Komló, Április 4. u. 8., II/6.

Siklós, Széchenyi út 37. számú családi ház beköltözhetően eladó.

Kétszobás öröklakás a Ledinán eladó. Telefon: 16-282.

Nagypostavölgy, Alsó u. 32. szám alatt házhely és hétvégi telkek eladók. Érdeklődni: 16 óra után a helyszínen.

Magyarhertelenden nyaraló eladó. Érdeklődni: Dankó Pista utca 5. (Balokánynál.)

Abaligeten, a falu központjában 420 négyszögöl házhely, rajta levő gazdasági épülettel eladó. Érdeklődni: Abaliget, Kossuth Lajos út 44.

Eladó két szoba összkomfortos, szövetkezeti lakás. Komló, Móricz Zs. u. 6. Nagy Ferenc.

Harkány–gyűdi elágazásnál Jeney földje, szőlője parcellázva, épülettel eladó. Bővebbet: Pécs, Munkácsy utca 7.

1½ szobás lakásmegoldást keresek készpénz plusz OTP-re vagy részletre. Minden megoldás érdekel, Megyeri, Petőfi, Rókus, Xavér, Surányi utca környéke. Őszre vagy tavaszra átadásra kerülő is lehet. „I. emeletig" jeligére a Hunyadi úti hirdetőbe.

Pécs, III. kerületben, Kodó-dűlő 6. sz. alatt 26-os buszmegállótól 200 m-re, növényvédő állomás közelében – 434 négyszögöl fiatal szőlő, kétszintes, lapostetős, padlózás után lakható épülettel, eladó. Házhelyként felhasználható, fele részben megosztható. Érdeklődni: Varga Károly, Mindszentgodisa 6 telefonon, 8–16 óráig.

Két szoba összkomfortos, szövetkezeti lakás eladó. Pécs, Építők útja 2/D., földszint 2. 17 óra után.

Összkomfortos, minden igényt kielégítő, nagyméretű, első emeleti öröklakás garázzsal eladó vagy pécsi hasonlóra cserélhető. Mohács, Liszt F. u. 2/a. Papp.

Eladó beköltözhetően Pécs, Kertváros utca 37. szám alatti kettő szobás családi ház. Érdeklődni: Pécs, Magyarürögi út 124/B., autószerelőnél.

Kertes ikerház kettő és háromszobás, komfortos lakásokkal, garázzsal, egyéb épületekkel, tehermentesen, beköltözhetően eladó. Egyben és részenként is lehetséges. Irányár: 1 100 000 Ft. „Kertvárosban" jeligére a Hunyadi úti hirdetőbe.

Háromszobás, konyhás, kertes – 800 négyszögöl – családi ház eladó. Egerág, Pozsony, u. 43. Érdeklődni: mindennap.

Saját, kertes házamat elcserélném 2 szobás, tanácsi lakásért. – „Szentkút" jeligére a Sallai utcai hirdetőbe.

Vennék 2 vagy 2½ szobás, komfortos, távfűtéses lakást Pécs belterületén. – Címeket: „Nyárutó" jeligére a Sallai utcai hirdetőbe.

224 négyszögöl terület, gyümölcsfákkal, szerszámtárolóval, olcsó áron eladó. Érdeklődni: Pécs, Doktor S. u. 31. Fodrászüzlet.

Eladó sürgősen, Újhegyen 676 négyszögöl szőlő, kis épülettel, kúttal, 80 000-ért. Vagy feles művelésre kiadó. Érdeklődni este, Hajnóczy u. 27/B., fszt. 1. Kovács.

Pécsi, 2 szobás, szuterénos, kertes családi ház eladó. Losonc u. 7. szám.

646 négyszögöl újtelepítésű szőlő, gyümölcsös eladó, lakható épülettel, pince, présház, kút, villany van. Kismélyvölgy 31. Érdeklődni: Pécs Szigeti út 10/A. 10. emelet 3. ajtó.

Komlón 3 szobás, III. emeleti, OTP öröklakás 270 000 Ft plusz 100 000 Ft törlesztéssel, beköltözhetően eladó „Szilvás" jeligére a Sallai utcai hirdetőbe.

Harkány zártkertjében, országút mellett, 200 négyszögöl kert eladó. Érdeklődni: Siklós, Magyar u. 15.

Mária-dűlőben panorámás fekvésű, 340 négyszögöl, fiatal, betonoszlopos, lugasrendszerű szőlő, gyümölcsfákkal, épülettel, felszereléssel 130 000 Ft-ért eladó. „Víz, villany van" jeligére a Sallai utcai hirdetőbe.

Komlón, 3 szobás, összkomfortos családi ház kerttel, melléképületekkel eladó. Érdeklődni: Komló, Munkácsy M. u. 41.

Értelmiségi házaspár garzont, kisebb lakást, vagy különálló lakrészt bérelne, június 1-től albérletbe. „Erzsébet" jeligére a Sallai utcai hirdetőbe.

Elcserélném kettő szoba, tanácsi, összkomfortos, távfűtéses lakásomat 3 szoba, összkomfortosra. Telefon: 14-334.

Szentlőrinc, Zrínyi út 4. számú új családi ház – 2 család részére is megfelelő – eladó. Érdeklődni: szombaton.

ADÁS — VÉTEL

MODERN GARNITÚRÁK 3580 Ft-tól részletre is! VAJTA kárpitos, PÉCS Déryné u. 11. T.: 21-474.

Kétéves, fekete, kitűnő I. négy éves, rajzos, kitűnő III. (hasasan) német juhász szukák (Ármin vérvonal) eladók. Kölykök előjegyezhetők. Auth József, 7800 Siklós, Kanizsai u. 5.

Keresek régebbi Zsolnay dísztányérokat és tárgyakat gyűjteményembe. Értesítést „Zsolnay-gyűjtő" jeligére a Hunyadi úti hirdetőbe kérek.

Lengyel lakókocsi eladó. Átvehető: július 15-én. – Érdeklődni: 12-766-os telefonszámon.

Eladó 750-es, CO rendszámú Zastava. Érdeklődni lehet: hétköznap 4 óra után, szombat–vasárnap egész nap. – Pécs, I., Bor utca 6.

IFA W–50 országúti hosszúplatós tehergépjármű tipizálás miatt ELADÓ.

Érdeklődni:

MECSEKTEJ, KACSÓTA, termelésvezetőnél.

Hűtőláda, hűtőszekrény, szivattyús villanymotor, fürdőszobakályha, villanyrezsók, háromszemélyes sátor, mosógép, rádiók, szekrények, heverők, konyhabútor, olcsón vásárolhatók Felsővámház utca 2., üzlet.

Gépkocsiba akasztható, lengyel gyermekkocsi és bébi-komp eladó. Érdeklődni: Pécs, Hunyadi út 35. (alsó csengő).

Eladó egy 50 kg-os resicai üllő, egy KO 13-as típusú kézi villanyfúrógép, egy 80 mm-es stiriai satu, 1 darab lüteres forrasztó lámpa. Doktor Sándor utca 25.

10/100-as Special Diamant síkköntőgép eladó. Hódmezővásárhely, Vörös csillag u. 3.

Modern bútorokat veszek és eladok. Szabó, Jókai utca 1. Telefon: 21-071.

Wartburg 1000-es, nagykerekű, rendszám nélkül, egyben vagy bontva is – eladó. Pécs, Dr. Berze Nagy János u. 11. Házfelügyelő.

1200-as Volkswagen – friss műszaki vizsgával – eladó. Attila u. 6.

Most műszakizott 601-es Trabant Combi eladó. Vasas II., Csarnok-köz 3.

Terepasztal, sok szerelvénnyel, eladó. Doktor Sándor u. 33. Kecskés.

Warszava Combit – műszaki vizsgával – veszek. Telefon: 20-798.

VEGYES

Gépkocsival rendelkező fiatalember szállítást, alkalmi munkát, építkezéseken segédmunkát vállal. Telefon: 18-239.

SZENTLŐRINCEN asztalos vállalja: AJTÓ, ABLAK KÉSZÍTÉSÉT, ZSALUS SZERKEZETTEL IS ÉS MŰANYAG REDŐNYT. SZAKMÁBA VÁGÓ, KARBANTARTÓ, JAVÍTÓ MUNKÁT IS.

Szente József asztalos, Árpád u. 2.

Belvárosban két helyiség kiadó – irodának is. „Telefon" jeligére a Hunyadi úti hirdetőbe

Családi házak, nyaralók villamosítása, javítás, karbantartás! Rajnai László villanyszerelő mester. Pécs, Enyezd utca 10. IV. emelet 14.

Redőnykészítés, javítás! 7631 Pécs-Málom 65. Müller redőnykészítő!

Parkettcsiszolás soron kívül – vidéken is. Leveleket: „Express" jeligére a Sallai utcai hirdetőbe.

Autó- és lakáskulcs készítése. Pécs, Tompa Mihály u. 12.

Egy idős nénit vagy bácsit gondozásra elvállalnék. „Napsütés" jeligére a Sallai utcai hirdetőbe.

Kislakásépítők, hétvégiház-építők figyelmébe...

HÁLÓZATI ÁRAMMAL MŰKÖDŐ, B007 típusú

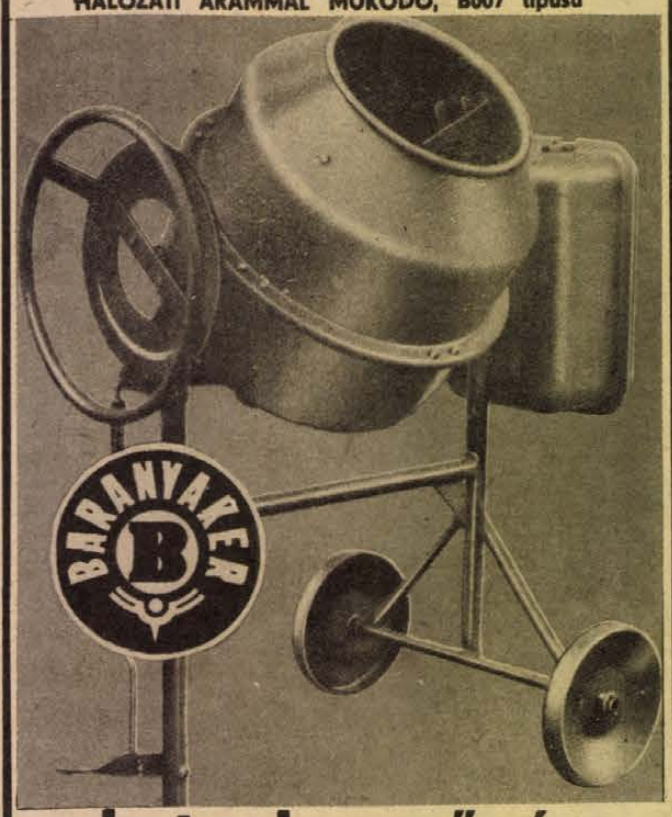

betonkeverőgép

Ára: 8030,—Ft

KAPHATÓ: 63. sz. VASUDVARBAN, Pécs, Nagy Lajos u. 9., telefon: 11-897.

Dolgozókat felvesznek

GEPÍRÓT felveszünk. Vendéglátó V. közgazdasági osztályára. József u. 19. (1074/0108)

PÉCSI „B"-kategóriás vállalat, vagyonnyilvántartó csoportvezetői munkakörbe, közgazdasági technikumi, vagy közgazdasági szakközépiskolai végzettséggel és mérlegképes könyvelői tanfolyammal dolgozót alkalmaz. Jelentkezéseket „Iparvállalat" jeligére a Hunyadi úti hirdetőbe. (1076/0922)

ÉRETTSÉGIZETT gyors- és gépírni tudó titkárnőt felveszünk. Kézzel írott, önéletrajzzal ellátott pályázatokat „Felsőoktatási Intézmény" jeligére a Hunyadi úti hirdetőbe kérjük. (1030/0918)

A PÉCSI Faipari Szövetkezet kőműves szakmunkásokat, kőműves mellé segédmunkást és férfi, női betanított munkásokat felvesz. Jelentkezni lehet: Pécsi Faipari Szövetkezet, Pécs, Bolgár Néphadsereg u. 10. Munkaügy. (150030/0609)

A PÉCSI Faipari Szövetkezet gépíró adminisztrátort azonnali belépéssel felvesz. Jelentkezni lehet: Pécs, Bolgár Néphadsereg u. 10. Munkaügy. (150040/0028)

BIVIMPEX 7. számú nyersbőrkirendeltsége (Pécs, Bolgár Néphadsereg út 58.) férfi fizikai dolgozókat alkalmaz. Vidéki jelentkezőnek munkásszállást biztositunk. 6 órás munkaidőre fiatal nőt felveszünk. (34389/0831)

PÉCSETT végzendő távbeszélő hálózatépítési munkákra dolgozókat vesz fel a pécsi Posta Hálózatépítő Uzem. Munkásszálláson elhelyezést biztosítunk. Jelentkezés: személyesen, munkakönyvvel hétfőn, szerdán és pénteken reggel 8 óra és 15 óra között. Cím: Posta Hálózatépítő Uzem, Pécs, Rákóczi út 60., I. emelet. (747/0556)

FELVESZÜNK kétműszakos foglalkoztatással 14-től 50 éves korig munkakönyvvel rendelkező női dolgozókat kesztyűvarrás betanulására. Kesztyűgyár 2. sz. Gyára Pécs, Vadász utca 83., munkaügy. (955/0009)

A BARANYA megyei Építőipari Vállalat felvételre keres: anyagkönyvelőket és gyakorlattal rendelkező gyors-gépírókat. Jelentkezés a vállalat személyzeti és oktatási osztályán Pécs, Rákóczi út 56. szám. (1055)

EDÉNYLESZEDŐT, fagylaltgéphez eladót, szállodai takarítót felveszünk. Jelentkezés: Vendéglátó V. I. kerületi igazgatóságán, Borostyán Étterem. (1073/0108)

MŰSZAKI előadói munkakörbe, személygépkocsi-vezetői jogosítvánnyal, érettségizett szakmunkást felveszünk. Jelentkezés önéletrajzzal, fizetési igény megjelölésével „Intézmény" jeligére a Hunyadi úti hirdetőbe. (1062/0921)

A KESZTYŰGYÁR műszaki és kelékraktárába segédmunkásokat felveszünk. Jelentkezés: Sörház utca 36. Az anyagosztály-vezetőnél. (1042/0009)

A KESZTYŰGYÁR gyakorlott gyors-, gépírónőt felvesz. Jelentkezés: Sörház utca 36. Személyzeti osztály. (1041/0009)

GÉPKOCSIVEZETŐKET, építőipari gépkezelőket és szerelőket, karosszérialakatosokat, általános lakatosokat felveszünk. Jelentkezés: Pécsi Köztisztasági és Útkarbantartó Vállalat, Bolgár Néphadsereg u. 92. Technikai üzem vezetőjénél. (1067/0142)

MIT HOL VÁSÁROLJUNK

A KOMLÓI MÉTERÁRU BOLT jersey- és selyemvásár ajánlata: nylon- és pamutjerseyk 163,– Ft helyett 70,— Ft-ért, 212 forint helyett 166,— és 129,— Ft-ért, mintás selymek 88 forintért, 75,— Ft-ért és 50,— Ft-ért vásárolhatók. Nagy áruválasztékkal, udvarias kiszolgálással várjuk vásárlóinkat!

NE VÁRJON A SZURETIG! Már most vásároljon hordót 25—40 l és 130—200 l nagyságban a Kertbarátok boltjában. Béri Balog Ádám u. 1. D 2-es permetezőkanna 801,— Ft áron még kapható! Valamint japán motoros permetezőgép és hozzá szivattyú kapható.

SZIGETVÁRI VÁSÁRLÓINK FIGYELMÉBE AJÁNLJUK! A József A. u. 3. sz. alatt lévő Divatáru Boltunkban KILÓS ÁRUK árusításának bevezetését. Kilós méteráruk és ágyneműanyagok reklámáron vásárolhatók! Minden kedves vásárlót és érdeklődőt szeretettel várnak a bolt dolgozói!

KULONOSEN FEMIPARI DOLGOZÓK FIGYELMÉBE! Korszerű szegecseléshez használjon „POP" CSŐSZEGECSET! Kapható több méretben CSAVAR SZAKBOLTUNKBAN Pécs, Petőfi S. u. 48. Telefon: 14-425.

HALÁLOZÁS

Fájdalomtól megtört szívvel tudatjuk, hogy forrón szeretett édesanyám, drága leányunk, testvérem, néném és kedves rokon,

VISZLÓI ISTVÁNNÉ
Szabó Ilona

komlói lakos, 43 éves korában váratlanul elhunyt. Temetése 1978. május 15-én, hétfőn 15 órakor lesz a diósviszlói temetőben. A gyászoló család és a széles körű rokonság.

Mély fájdalommal tudatjuk, hogy a legdrágább feleség, forrón szeretett gyermekünk, drága jó édesanyám, szeretett neném, testvérem, sógornőm és kedves rokonunk,

VISZLÓI ISTVÁNNÉ

Szabó Ilona, 43 éves korában hirtelen elhunyt. Temetése 1978. május 15-én, hétfőn du. 3 órakor lesz a diósviszlói temetőben. A gyászoló család.

Mély fájdalommal tudatjuk, hogy szeretett feleségem, testvérünk,

KOSSA ISTVÁNNÉ

Kiss Mária, hosszú betegség után váratlanul elhunyt. Temetése 1978. május 17-én, szerdán fél 4 órakor lesz a központi temetőben. Gyászoló férje, testvérei és a rokonság.

Mély fájdalommal tudatom, hogy édesanyám,

MIKLÓS JÓZSEFNÉ

Szigeti Ilona, közép-daindoli lakos, hosszú szenvedés után 71 éves korában elhunyt. Temetése 1978. május 15-én, hétfőn fél 1 órakor lesz a pécsi központi temetőben. Gyászoló fia.

Mély fájdalommal tudatjuk, hogy

ID. DR. SÓFALVI ZOLTÁNNÉ

életének 92. évében, rövid szenvedés után elhunyt 1978. május 10-én. Temetése május 17-én du. fél 3 órakor lesz a pécsi központi temetőben. Gyászoljak: fia, leánya, menye, unokája, dédunokái.

Fájdalommal tudatjuk, hogy szeretett férjem, édesapánk, nagyapánk, testvérünk, sógorunk és kedves rokonunk,

NAGY FERENC,

a Zöldért V. nyugdíjasa, 49 éves korában, hosszú betegség után május 9-én elhunyt. Temetése május 15-én, hétfőn 12 órakor lesz a pécsi központi temetőben. A gyászoló család.

Mély fájdalommal tudatjuk, hogy szeretett férjem, édesapánk, nagyapánk, apósunk és kedves rokonunk,

ANDOR LÁSZLÓ,

a Pécsi Építőipari Szövetkezet nyugdíjasa (volt vasbetonszerelő) 1978. május 10-én, 65 éves korában váratlanul elhunyt. Temetése május 17-én 1 órakor lesz a pécsi központi temetőben. A gyászoló család.

Mély megrendüléssel tudatjuk mindazokkal, akik ismerték és szerették, hogy szeretett férjem, édesapánk, gyermekünk, testvérünk,

NAGY GYULA,

az Ércbánya V. nyugdíjasa, a munkásőrség tagja, 45 éves korában váratlan hirtelenséggel elhunyt. Temetése 1978. május 18-án, csütörtökön fél 4 órakor lesz a pécsi központi temetőben. A gyászoló család.

Mély fájdalommal tudatjuk, hogy

BALÁZSI LAJOS

hosszú szenvedés után Baján elhunyt. Temetése 1978. május 17-én 12 órakor lesz a pécsi központi temetőben. Gyászolja: leánya, veje, unokái és a széles körű rokonság.

FÜREDI JÓZSEF

drága jó férj, édesapa és nagyapa 70. évében elhunyt. Hamvasztás utáni búcsúztatása május 15-én, hétfőn délután 5 órakor lesz a mohácsi temetőben. Mély fájdalommal búcsúzik tőle a gyászoló család.

Fájdalommal tudatjuk, hogy a mindenki által szeretett kedves rokon,

ÖZV. BEKE FERENCNÉ
Wenk Ilona

1978. május 8-án váratlanul elhunyt. Hamvasztás előtti búcsúztatása május 17-én, szerdán délután 2 órakor lesz a központi temetőben. A gyászoló család.

Szomorú szívvel tudatjuk, hogy szeretett feleségem, a legdrágább édesanya, anyós és nagymama,

PRODÁN MÁRTONNÉ

örökre itthagyott bennünket. Temetése Baján lesz a Bokodi úti temetőben. A gyászoló család.

Mély fájdalommal tudatjuk mindazokkal, akik szerették és tisztelték, hogy felejthetetlen jó férjem, édesapám, fiam, apósom, vőnk, nagypapánk, sógorunk és kedves rokonunk,

ID. MERETEI LAJOS
kőfaragó mester

57 éves korában váratlanul csendesen elhunyt. Temetése május 17-én 3 órakor lesz a központi temetőben. A gyászoló család.

Mély fájdalommal tudatjuk, hogy szeretett feleségem, jó édesanyánk, kedves anyósunk és drága nagymamánk,

WIRTH ÁDÁMNÉ

váratlanul elhunyt. Temetése május 16-án 13 órakor lesz a komlói temetőben. Autóbusz 12 óra 10 perckor a Béke Szálló elől, majd 12 óra 30 perckor Somákról indul. A gyászoló család.

Ezúton tudatjuk ismerőseinkkel, hogy

BÓKA JÁNOS

nyugdíjas kórházi mentős, hamvasztás utáni búcsúztatása május 15-én fél 4 órakor lesz a mohácsi temetőben. A gyászoló család.

Mély fájdalommal tudatjuk, hogy

WACHA ÁGOSTON

nyugdíjas bányász, szeretett jó férjem, apánk, apósunk, nagyapánk, dédipapánk és kedves rokonunk, 70 éves korában, 1978. május 11-én elhunyt. Temetése május 15-én délután fél 5 órakor a pécsszabolcsi temetőben lesz. A gyászoló család.

Fájdalomtól megtört szívvel tudatjuk mindazokkal, akik ismerték és szerették, hogy drága jó férjem, édesapám, apósom, nagyapánk, kedves rokonunk,

ORLAI ISTVÁN

81 éves korában, rövid szenvedés után, váratlanul elhunyt. Temetése 1978. május 16-án, kedden fél 5 órakor lesz a pécsváradi temetőben. A gyászoló család.

A Békéscsabai Kötöttárugyár eladásra felkínálja

1 db széntüzelésű, stabil BW gőzkazánját. Fűtőfelülete 135 m² + 30 m² túlhevitő. Teljesítmény 3 tonna/óra, üzemi nyomás 12 atmoszféra.

Kazánunkhoz tartozó kiegészítő berendezések:

- **táp-, kondenz- és biztonsági gőzszivattyú**
- **csillék**
- **sínmező**
- **fordítókorong**
- **mérleg**
- **elektromos vezérlőszekrény**
- **34 m-es szétszedhető lemezkémény.**

ÉRDEKLŐDNI LEHET:
BÉKÖT — Beruházási osztály, KIRÁLY SÁNDOR.
Telefon: 12-535/165. Telex: 83322

AZ EGYESÜLT IZZÓ PÉCSI ELEKTRONIKAI GYÁRA



György-aknai üzemébe felvételre keres:

- **SZERSZÁMKÉSZÍTŐ LAKATOS**
- **GÉPLAKATOS**
- **TMK-VILLANYSZERELŐ**
- **MECHANIKAI MŰSZERÉSZ SZAKMUNKÁSOKAT**
- **NŐI ÉS FÉRFI DOLGOZÓKAT**

MŰANYAG-BAKELIT, ELEKTRONCSŐ-ALKATRÉSZ gyártására és szerelésére.

Kettő- és háromműszakos foglalkoztatás.

Vidéki dolgozók részére IBUSZ-lakást biztosítunk.

Jelentkezés: Pécs, Felsőmalom u. 13., munkaügy

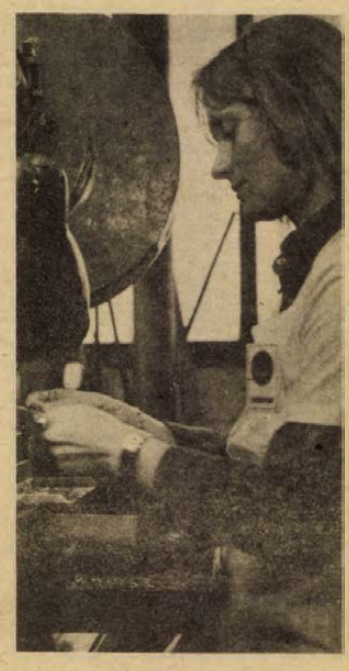

Heti jegyzetünk

Ott leszünk a világbajnokságon

Igen, ott leszünk, mégpedig szó szerint értve, nem csak a válogatott labdarúgócsapat és a vezetők, hanem a magyar sajtó is és reméljük olvasóink is szinte résztvevőkként szurkolhatják végig a világbajnokság mérkőzéseit. A látványosságot, a mérkőzések közvetlen hangulatát, az izzó küzdelmeket, izgalmas jeleneteket, a kilencven perces futball-drámákat a televízió a műholdak segítségével lakásunkba hozza. A mai nagy világversenyeken már mindenkinek saját páholya van ilyen módon a stadionokban. E tekintetben a televízióval nem vehetjük fel a versenyt. Az írott szóval és a fényképekkel nem nyújthatjuk a jelenlét élményét. De a labdarúgó-világbajnokság nemcsak a mérkőzések megtekintését jelenti. A pályákon kívüli események, a szálláshelyeken, edzőpályákon és a kondíciótermekben zajló élet legalább annyi érdekességet kínál, mint a gyepen zajló küzdelem.

A világbajnokság idején minden lap szerkesztőségében nagyüzem lesz. Így a D. N. szerkesztőségében is a lapzártát a lehetőségek végső határáig kitoljuk, hogy minden nap valóban friss eredményekkel, kommentárokkal és érdekes háttéranyagokkal szolgálhassunk olvasóinknak.

A június 2.-i Argentína—Magyarország mérkőzés részletes tudósítását is közöljük. Ezzel amolyan házi lapzárta csúcsot is felállítunk majd. Hiszen éjszaka fél egy tájban kapjuk majd meg a mérkőzés tudósítását. A nyomdászok segítségével azonban még az éjszakai lapzárta ellenére is időben ott lesz a Dunántúli Napló az előfizetőknél.

Milyen forrásokból kapjuk a friss híreket, kommentárokat és a színes tudósításokat? A Magyar Távirati Iroda a magyar csapat valamennyi mérkőzését részletesen tudósítja és természetesen közli majd a többi mérkőzés eredményét, az egyes csoportok állását. A Központi Sajtószolgálat tudósítói is ott lesznek Argentínában. Ők elsősorban a magyar csapat házatáján történt érdekesebb eseményeket küldik majd rendszeresen hozzánk is. A monitor mellől Szőnyi János kollégánk jelentkezik a HDN-ben. Biztosak vagyunk abban, hogy sikerül a legérdekesebb eseményeket csokorba gyűjtve átadnia olvasóinknak.

Természetesen a fotóellátásunkat is hozzá kell majd igazítani a világbajnoksághoz. Az Argentínából érkező képeket a K. S. telefotó hálózatán keresztül kapjuk majd meg. Az előzetes tervek szerint naponta este tíz óra tájban kapjuk meg a nap legfrissebb képeit, amelyeket másnap reggel már a lapunkban láthatnak olvasóink.

A labdarúgó-világbajnokság kezdetéig is természetesen még sok érdekes riportot, interjút, tájékozódást segítő írást közlünk. Hiszen a szurkolóknak sem árt, ha felkészülten ülnek le majd az első mérkőzéskor a televízió elé...

Így leszünk ott a világbajnokságon, azaz így kívánjuk mindenki számára közel hozni a Mundial eseményeit. Ezért aztán nekünk duplán is lesz szurkolnivalónk. Szurkolunk a válogatott csapat jó szerepléséért, de azért is, hogy mi is jól szerepeljünk a D. N. olvasótábora előtt...

—K—

A MOHÁCSI JÁRÁSI LABDARÚGÓ-BAJNOKSÁG ÁLLÁSA

1. Babarc	22	15	5	2	53-22	35
2. Versend	22	13	6	3	39-17	32
3. Lippó	22	11	5	6	36-24	27
4. Szederkény	22	10	6	6	40-36	26
5. Somberek	22	9	5	8	37-32	23
6. Bár	22	9	5	8	33-34	23
7. Geresdlak	22	8	6	8	38-35	22
8. Dunaszekcső	22	8	5	9	30-36	21
9. Sátorhely	22	7	6	9	36-37	20
10. Himesháza	22	7	5	10	37-45	19
11. Kölked	22	4	8	10	34-43	16
12. Lánycsók	22	5	6	11	31-49	16
13. Dunafalva	22	5	4	13	29-49	14
14. Újmohács	22	5	4	13	20-54	14

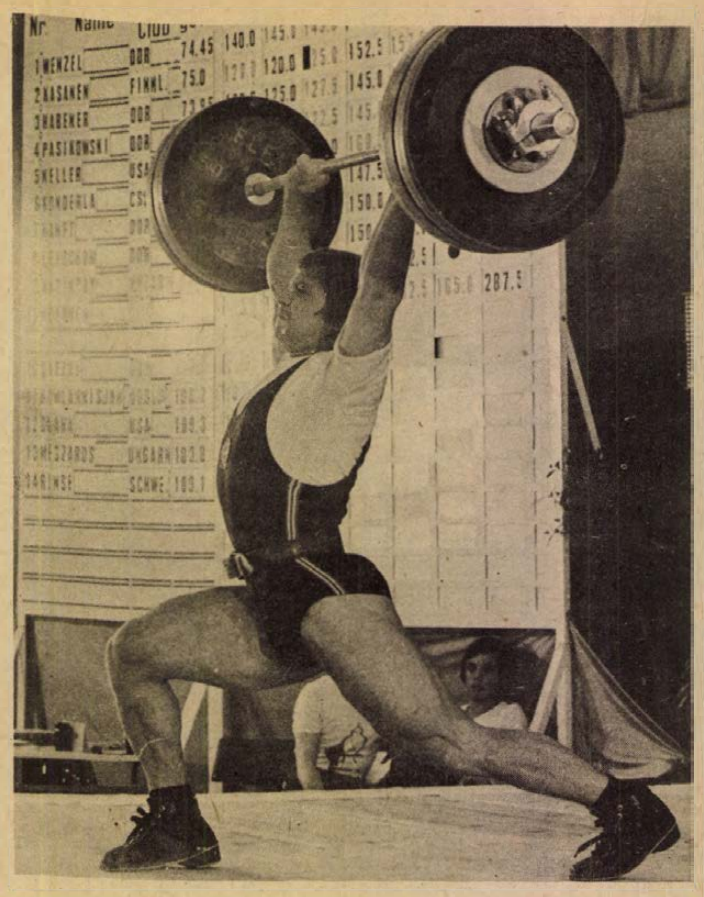

Kazinczi István, a PMSC kitűnő súlyemelője Meissenben a „Kék Kardok Kupa" nemzetközi versenyén váltósúlyban 305 kg-os teljesítménnyel az első helyen végzett, megelőzve számos ismert versenyzőt, köztük az NDK-beli világbajnok Wenzelt. Kazinczi tagja az Európa-bajnokságra készülő 12 tagú magyar válogatott keretnek.

Egyetemi, főiskolai nyílt túra vasárnap

A Baranya megyei Természetbarát Szövetség a pécsi egyetemek és főiskolák természetkedvelő hallgatóit május 14-én, vasárnap egy kb. 15 km-es kirándulásra hívja, melynek során a Nyugati-Mecsek legvonzóbb túracélpontját, a Jakabhegyet ismerhetik meg. A túra célja a sportszerű testedzésen kívül az is, hogy az egyetemek és főiskolák természetkedvelő hallgatói megismerjék egymást, további közös programok szervezése érdekében.

Útvonal: Dömörkapu, Kisrét, Kantavár, Remeterét, Vöröshegy, Jakabhegy, Kővágószöllős.

Program — látnivaló: jakabhegyi kolostor-romok. István-kilátó, illyr földsánc, zsongorkői kilátó, babás-szerkövek. A Jakabhegy fennsíkján, a túraközpontban szalonnasütés.

Találkozás: dömörkapui autóbusz megállónál 8,00 órakor. Elérhető a Kossuth térről 7,40 órakor induló 34-es busszal.

Étkezés és szalonnasütés hozott élelemből. Túravezetők: Baumgartner Szilvia, a PTF és Győrfi Mihály, a POTE természetbarát szakosztályának vezetői.

Szállj le, és gyalogolj!

Autós-motoros nyílt túra május 14-én. Útvonal: Pécs, Mohács, Sátorhely, Bóly, Villány, Siklós, Gyűd, Pécs. Távolság: 120 km. Várható visszaérkezés 16,00 óra. Étkezés: hozott élelemből, vagy Villányban, étteremben. Program: Mohácson múzeum, Sátorhelynél a mohácsi emlékpark megtekintése, Szársomlyón a szoborpark megismerése mellett még egy rövid körséta a környéken.

Találkozás: 9,00 órakor a 48-as téren. (Jogi Egyetem mellett). Túravezető: Gida Tibor, a PTTE ifjúsági és munkás klub szakosztályvezetője.

Lesz Ali–Stevenson mérkőzés?

A belgrádi ökölvívó-világbajnokság legnagyobb csillaga, a kubai Stevenson nagyon reméli, hogy sikerül megvédeni elsőségét. Amikor terveiről kérdezték, így nyilatkozott:

— Moszkvában 1980-ban olimpiai bajnok szeretnék lenni. Utána Kuba sportfórumain döntenek jövőmről. Ha úgy határoznak, hogy Kuba számára nagyobb sportdicsőség, ha megküzdök Alival, és győzök, akkor kiállok és nyerni fogok. Számomra Kuba dicsősége a fontos, ahova állítanak, ott a helyem.

Hegesztő, lakatos és villanyszerelő szakmunkásokat

keresünk,

kizárólag pécsi munkahelyre.

Jelentkezés:

26. sz. Állami Építőipari Vállalat, 6 sz. főépítésvezetősége,

PÉCS, NAGYHIDI U. 16. (32-es autóbusz)

Telefon: 11-634.

SPORT DN SPORT

Eszékiek Pécsett

Az eszéki közgazdasági egyetem és a Pécsi Tudományegyetem közgazdasági karának oktatói és hallgatói baráti találkozót tartottak Pécsett. A programból nem maradhatott ki a sport sem. A pécsi városi sportcsarnokban labdarúgó, kosárlabda és asztalitenisz mérkőzéseket vívtak egymással.

Labdarúgó-toborzó

A Pécsi Postás labdarúgó szakosztálya serdülő és ifjúsági korú fiatalok részére labdarúgó toborzót tart május 16-án (kedden) 15 órakor az egyesület Verseny utcai sporttelepén. Kérik a jelentkezőket, hogy tornacipőt és sportnadrágot hozzanak magukkal.

OSN-sportünnepély Mázaszászváron

Az V. országos sportnapok keretében a sásdi járási OSN szervező bizottsága május 14-én délután 15 órakor rendezi meg, a mázaszászvári pályán, a járási sportünnepélyt. A színes sportbemutatón a járás általános iskoláinak több mint ezer tanulója vesz részt. Az érdeklődők zászló, kendő, léggömb, labda, szekrényugrás, kerékpár, akrobatikus talajgyakorlatokat láthatnak.

Ökölvívó-vb, Belgrád

Magyar szempontból csütörtökön este bekövetkezett a kiábrándulások világbajnokságán az első igazi nagy csalódás. Botos András, aki a jelenlegi magyar válogatott nemzetközileg legérettebb tagja egyszerűen tehetetlen volt. Mindössze 19 esztendős amerikai ellenfele Melwin, különösen az első menetben úgy játszott vele, mint egy kezdővel. A későbbiek folyamán sem villogott az „igazi Botos" a szorítóban, ritkán árult el valamit képességeiből. Toma Hladni jugoszláv szövetségi kapitány egyszerűen nem értette, hogy mit csinál a nagyreményű magyar:

— A világbajnokságon Havannában és az olimpián kikapott a kiváló szovjet Szolomintól, mert helytelenül odaállt verekedni. Most verekedni kellett volna, erre külharcban maradt. Nem értem...

Amikor a két versenyző a küzdelem végén odaállt az eredményhirdetéshez és felemelték az amerikai Melwin kezét a magasba, Botos sarkában Kellner Ferenc, a válogatott vezető edzője, érthetetlenül, döbbenten meredt maga elé. Kiesett az ötödik magyar ökölvívó. Magyarország áll a kiesettek listájának élén, 5 ökölvívóját eddig még egyetlen részt vevő ország sem veszítette el.

A hétvége sporteseményei

A bajnoki szünetben Felszabadulási Kupa mérkőzések kötik le az NB I-es kosárlabdázók erejét. A sorsolás úgy hozta, hogy a PVSK mindkét csapata hazai pályán szerepel, így kettős mérkőzés lesz ma délután a Vasutas Tornacsarnokban. Előbb a vasutasok női együttese az utóbbi időben meggyengült, belső bajokkal küszködő, de így is jelentős játékerőt képviselő Bp. Spartacus ellen lép pályára, majd a férfiak az újonc BKV Előrével játszanak.

Megkezdődött a hajrá a labdarúgó NB II-ben és az NB III-ban. Az utóbbi hetekben váltakozó sikerrel szereplő Komlói Bányász Dorogra utazik vasárnap. Dorogról számos csapat tudott pontot rabolni az idén, elképzelhető, hogy ez a Komlónak is sikerül. A hazaiak valószínűleg nélkülözik jó képességű kapusukat, Schnitzert, akit múlt héten, Szekszárdon kiállítottak. Az NB III-ban ismét Baranya megyei „testvérharc" lesz: Véménden szerepel a Sellye. A véméndiek legutóbb simán kikaptak Bábolnán, míg a Sellye elhozta Kapolyról mindkét pontot, de az ilyen találkozókon az előző eredmények kevés támpontot nyújtanak. A pillanatnyi forma és idegállapot dönt majd. A PVSK a tavaly még NB II-es Oroszlány otthonába utazik. A vasutasok védelme nem a szokott magabiztos, szilárd mostanában. Javulniok kell, hiszen az oroszlányiak a tapasztalt Horváthtal, Kavalákkal és az NB I-et megjárt Sallóival az élen bizonyára alaposan próbára teszik őket. A megyebajnoki műsorból a Mohács–Universitas PEAC találkozó hozhatja a legjobb játékot.

Elsőosztályú kézilabda csapatainkat nem láthatjuk a hét végén. A PMSC nők egyáltalán nem játszanak, a férfiak pedig Szegeden a Volánnal mérik össze erejüket. A szegediek tavaly megnyerték az MNK-t, a nemzetközi porondon sem vallottak szégyent. Erősségeik: Bartalos Z., Dobó, Lele és Buday közül utóbbi hiányzik majd, mert sérült. Ha a pécsiek játékában a nagyszerű perceket nem követik rövidzárlatok, meglepetést okozhatnak. A legjelentősebb megyei kézilabda esemény a Komlói Bányász NB I. B-s férfi csapatának hazai mérkőzése lesz az Iklad ellen.

Ritkán van Pécsett súlyemelőverseny. Most, vasárnap NB II-es csapatbajnoki találkozót rendeznek a PMSC, a Bp. Építők és a ZTE versenyzőinek részvételével a Tüzér utcai teremben. Dobogóra lép majd a PMSC két, immár nemzetközi sikerekkel büszkélkedhető súlyemelője: Lénárt és Kazinczi.

MŰSOR

SZOMBAT MÁJUS 13.

Kézilabda. NB I. B., férfiak: Komlói Bányász—Ikladi Vasas, Komló 17.00. NB II. nők: Dunavidéki Vendéglátó—Universitas PEAC, Dunaújváros 16.00, férfiak: Keszthelyi Haladás—Universitas PEAC, Keszthely 16.00.

Kosárlabda. Felszabadulási Kupa, férfiak: PVSK—BKV Előre, Vasutas Tornacsarnok, 16.00, nők: PVSK—Bp. Spartacus, Vasutas Tornacsarnok, 14.30. NB II. férfiak: Marcali SE—Universitas PEAC, Marcali, 16.00, nők: Győri Tanárképző—Universitas PEAC, Győr, 17.30.

Labdarúgás. Megyebajnokság: Mohács—Universitas PEAC, Mohács, 16.30, Kesztyűgyár—PBTC, Pécsbányatelep, 16.30.

Röplabda. NB II., férfiak: Steinmetz SE—ELGÉP SC, Dobó u., 16.00.

Asztalitenisz. NB II., férfiak: Pénzügyőr—Vasasi Bányász, Budapest, 18.30.

Teke. NB II. férfiak: Bakony Vegyész—PMSC, Veszprém, 13.00. Dorog—P. Kesztyűgyár, Dorog, 13.00.

Atlétika. Megyei ifjúsági férfi és női seregszemle. PVSK-sporttelep, 15.00. A PMSC versenye. Tüzér u., 15.00.

Tenisz. Megyei felnőtt bajnokság. Balokány-liget, 15.00.

VASÁRNAP MÁJUS 14.

Kézilabda. NB I. férfiak: Szegedi Volán—PMSC, Szeged, 11.00. NB I. B nők: Rába ETO—PBTC, Győr, 10.00. NB II. nők: Zsolnay SE—Balatoni Bútorgyár, Zsolnay-pálya, 10.00.

Kosárlabda. NB II. férfiak: ZTE—Pécsi SI, Zalaegerszeg, 11.30, Győri Közlekedési Főiskola—Szigetvár, Győr, 10.00, nők: ZTE—Pécsi SI, Zalaegerszeg, 10.00, Győri Tanárképző—Szigetvár, Győr, 10.00, Szombathelyi Tanárképző—Pécsi Postás, Szombathely, 12.30, Soproni Postás—Universitas PEAC, Sopron, 10.00, Veszprémi Volán—Komlói Bányász, Veszprém, 10.00.

Labdarúgás: NB II.: Dorogi AC—Komlói Bányász, Dorog, 16.30. NB III.: Véménd—Sellye, Véménd, 16.30, Oroszlányi Bányász—PVSK, Oroszlány, 16.30. Megyebajnokság: Zsolnay SE—Siklós, Zsolnay-pálya, 11.00, Szigetvár—Szalánta, Szigetvár, 16.30, Vasasi Bányász—Bóly, Vasas, 16.30, Steinmetz SE—P. Kinizsi, PBTC-pálya, 16.30, Beremend—Mágocs Beremend, 16.30, Pogány—Drávafok, Pogány, 16.30, Magyarszék—Mázaszászvár, Magyarszék, 16.30. Országos ifjúsági bajnokság: Sellye—Véménd, Sellye, 10.00, PMSC—PVSK, Pécsújhegy, 10.30, Komlói Bányász—Pécsi SI, Komló, 10.30.

Röplabda. NB II. férfiak: Pécsi VM—Keszthelyi Petőfi, Balokány-liget, 11.00. Universitas PEAC—ELGÉP SC, Őz u., 11.00, nők: Universitas PEAC—Ganz Villamossági SK, Őz u., 13.00.

Sakk. I. o. csb.: BEAC—PMSC, Budapest, 9.00.

Súlyemelés. NB II. csb, a PMSC, a ZTE és a Bp. Építők részvételével, Tüzér u., 10.00.

Tenisz. Megyei felnőtt bajnokság: Balokány-liget. 8.00 és 15.00.

Úszás. Országos kupaversenyek, II. forduló. Hullámfürdő, 11.00.

Atlétika. Megyei ifjúsági női és férfi seregszemle. PVSK sporttelep, 9.00. A PMSC versenye. Tüzér u., 9.00.

Vízilabda. OB II. B.: PMSC—Békéscsaba, Hullámfürdő, 12.30.

V. OSN-napok. Sásdi járási sportünnepély, Mázaszászvár, 15.00.

Asztalitenisz. NB II. férfiak: VM Közért—Vasasi Bányász, Budapest, 9.30.

Best nem változik

George Best nem változik. Ugyanaz a fenegyerek maradt, mint amilyennek megismerte őt a labdarúgóvilág. Pillanatnyilag a Los Angeles-i Aztec proficsapat vezetőivel gyűlt meg a baja. Best, aki 1976-tól áll szerződésben a klubbal, az utóbbi edzéseken egyáltalán nem jelent meg, még felszólításra sem. A klubvezetők nem sokat teketóriáztak vele, felfüggesztették játékjogát és nem kap fizetést. Best jelenleg 31 éves, és az amerikai profi liga egyik legjobban fizetett labdarúgója.

Nehéz győzelem

Az argentínai labdarúgó világbajnokságra készülő válogatottak barátságos erőpróbáján 35 ezer néző előtt Franciaország 2:1 (1:0) arányban verte Iránt.

Dunántúli Napló

Az MSZMP Baranya megyei Bizottságának lapja

Főszerkesztő: **Mitzki Ervin**

Főszerkesztő-helyettesek: **Báling József és Hallama Erzsébet**

Szerkesztőségi ügyelet 8—20 óráig 10-053, 20 óra után 15-726

Kiadja a Baranya megyei Lapkiadó Vállalat

Felelős kiadó: **Braun Károly**

Szerkesztőség és kiadóhivatal: 7601 Pécs, Hunyadi út 11. sz. Telefon: 15-000, 15-762, 15-852, 15-245, 15-264

Szerkesztőség telex: 12-421

Kiadó telex: 12-320

Készült ofszet rotációs eljárással Saphir 96-os gépen Pécsi Szikra Nyomda 7630 Pécs, Engel János u. 8.

Tel.: 13-177, 13-696. Telex: 12-211

Felelős vezető: **Szendrői György**

Terjeszti a Magyar Posta

Előfizethető a helyi postahivataloknál és a kézbesítőknél.

Előfizetési díj egy hónapra 21 Ft

Indexszám: 25 054

ISSN 0133—2007

Világ proletárjai, egyesüljetek!

Dunántúli Napló

XXXV. évfolyam, 131. szám
1978. május 14., vasárnap
Ára: 1,20 Ft

Az MSZMP Baranya megyei Bizottságának lapja

Nimeri közvetít

Ingajárat Közel-Keleten

Ha Szadat elismeri...?

Ha nem, akkor nem...!

Szudán szombaton eljuttatta meghívóit az afrikai egységszervezet tagállamaihoz és közölte velük a csúcsértekezlet időpontját, az arab államfői konferencia — amelyet ugyancsak Szudán szervez — egyelőre megvalósíthatatlannak látszik.

Az afrikai csúcsértekezlet időpontja: július 18—21. Az afrikai államok külügyminiszterei július 7. és 15-e között találkoznak a szudáni fővárosban, hogy előkészítsék a tanácskozás napirendjét.

Az arab csúcsértekezlet ügyében tárgyaló Nimeri, szudáni elnök Marokkóból jövet ismét megállt Egyiptomban. Szombaton Szadat elnöknek számolt be közvetítő kísérletéről, amelynek során Szíriában, Irakban, Egyiptomban, Tunéziában, Algériában, Marokkóban járt és találkozott Jasszer Arafattal, a PFSZ vezetőjével is. Egyiptomi lapjelentések szerint Nimeri nem tudott eredményt elérni. A Nimeri által felkeresett államok vezetői elvben nem zárkóztak el egy csúcsértekezlet gondolatától, fontosnak nevezték az arab együttműködés helyreállítását, de Szíria és Irak közölte, hogy a csúcsértekezletre csak abban az esetben kerülhet sor, ha Szadat elnök elismeri kezdeményezésének, Izraellel folytatott különmegbeszéléseinek kudarcát. Jasszer Arafat is támogatta ezt az álláspontot.

A Varsói Szerződés évfordulója

23 évvel ezelőtt, 1955. május 14-én írták alá a Varsói Szerződést. Az évforduló alkalmából Vlagyimir Csernisev, a TASZSZ politikai szemleírója méltatja azt a fontos szerepet, amelyet a szerződés a szocialista országok együttműködésének összehangolásában, a szocializmus vívmányainak megvédésében, a béke és biztonság megszilárdításában játszik.

Különösen nagy jelentőségű a szervezet legfelsőbb szervének, a politikai tanácskozó testületnek a tevékenysége. Amint arra Leonyid Brezsnyev rámutatott, a politikai tanácskozó testület sok kezdeményezése szolgált nagy nemzetközi fórumok döntéseinek, határozatainak alapjául.

A tagállamok külügyminisztereinek szófiai tanácskozása ismételten kifejezésre juttatta a szocialista országoknak azt a szilárd elhatározását, hogy a fegyverkezési verseny megfékezésére, a tényleges leszerelést elősegítő reális intézkedések mielőbbi meghozatalára törekszenek.

Szombat, vasárnap hajnaltól, amíg a munka elkészül

Lakásszerelés társadalmi munkában Lvov-Kertvárosban

A DDGÁZ Che Guevara brigádja teljesíti vállalását

Jövő héten jönnek a hőerőműtől

Szombat délelőtt van, néhány órára kisütött a nap, fölmelegedett a levegő. A 39-es autóbusz végállomásától gyalogolva, gödrökön, köveken botorkálva, pallókon egyensúlyozva lehet csak megközelíteni a nevezett épületet. Akiket keresek, azok közül egyetlen lélek sincs a ház előtt: mindannyian bent dolgoznak, hármas csoportokban. A Déldunántúli Gázgyártó és Szolgáltató Vállalat huszonkét fős szocialista brigádjának vezetőjével, Cserfai Tiborral a lépcsőházban találkozom. Éppen szaladt valahová, kérésemre megáll.

Szerelés 30 lakásban

— Mit dolgoznak a hét végén?

— Belső szerelési munkákat végzünk, a két nap alatt — szombaton és vasárnap — harminc lakás fürdőszobájába, konyhájába, mellékhelyiségébe állítjuk be a vízhasználathoz szükséges szerelvényeket: mosdót, mosogatót, minden ilyesmit. Tizenöt lakásba ma, tizenötbe vasárnap. A mi szakmánk a gázkészülékek karbantartása, szerelése, amit itt csinálunk, „mellékfoglalkozásként" végezzük.

Tizenöt javító-szerelő, öt diszpécser, egy normás és egy tervező a Che Guevara brigád felállása; a lakásokban dolgozó csoportokat úgy osztották be, hogy mindegyikben legyen két szakember, s egy, aki a segédmunkát végzi. Nagy iramot diktálnak egymásnak.

— Személyenként huszonnégy óra társadalmi munkát ajánlottunk föl, s azt, hogy a harminc lakásban a vízszerelést elvégezzük. Pécs városért, a lakásépítési program megvalósításáért vállaltuk ezt, s elsősorban azért, hogy a fiatalok hamarabb költözhessenek új otthonukba. Felhívást intéztünk Baranya összes szocialista brigádjaihoz, de úgy látszik, a propaganda nem volt elég nagy. Csak a Hőerőműtől jelentkeztek, tőlük a jövő hét végén jön ide egy villanyszerelő brigád. Pedig, ha többeket tudnánk mozgósítani, akár hónapokkal előbb is átadhatnák a lakásokat.

A lépcsőházban nagy a jövés-menés, mindenki siet, és fiatalok. Megtudom, átlagéletkoruk huszonöt és fél év. S kiderül az is, hogy náluk dolgozik az ország egyetlen gázszerelőnője, Ilike. Szeretnék vele is beszélni, de most nincs itt. Ő ugyanis ezen a két napon a szakácsnő. A Légszeszgyár utcában főzi az ebédet, onnan hozzák ide a munkahelyre. A ház előtti grundon találnak majd, csülökpörköltet salátával, vasárnap pedig kolbászos babgulyást.

Eredményeikről, egyéb tevékenységükről kérdezem Cserfai Tibort.

A keresetből játék

Két éves teljesítményük alapján ezüstkoszorút kaptak, elnyerték — ottani munkájukért — a Paksi Atomerőmű kiváló brigádja címet, idén pedig a KISZ KB dicsérő oklevelét kapták. Egyéni kitüntetést — a brigádteljesítmény alapján — Cserfai Tibor kapott ebben az évben: A szocialista munkaverseny győztese címet, az SZKP KB és a Szovjet Szakszervezetek kitüntetését.

Nemrégiben szerződést kötöttek a kertvárosi Táncsics Mihály úti óvodával. Így most azt a pénzt, amit itt szombat-vasárnap keresnének, oda ajándékozzák kerti gyermekjátékokra. Reggel hat óta dolgoznak, s addig nem mennek haza, amíg a tizenöt lakással el nem készülnek. S ugyanez lesz a vasárnapi programjuk is.

— A munka- és művelődésakció indulásakor alakultunk, 1976-ban. Elsősorban kulturális célokat tűztünk magunk elé. Az MM-ben mindkét évben döntősök voltunk, a vállalati versenyeket mi nyertük meg. Fontosnak tartjuk a továbbképzést. Kezdet kezdetén tizenöt érettségizett, hét nem érettségizett volt köztünk. Ma ebből a tizenötből kilenc már gáztechnikusi oklevéllel rendelkezik, hatan pedig gimnáziumban folytatják tanulmányaikat. Az üzemegység kulturális tevékenységét mi fogjuk össze; rendeztünk már Petőfi, Ady, József Attila és Radnóti irodalmi esteket. Mivel Ernesto Che Guevara nevét vettük föl, rendszeresen foglalkozunk dél-amerikai irodalommal is; Pablo Nerudával, José Martival. Sokat segít nekünk ebben Csizmadia Sándor pol-beat énekes. A kubai nagykövetséggel jó a kapcsolatunk: meghívott vendégünkként járt már nálunk a kubai kultúrattasé is.

D. CS.

Gyászszertartás Moro emlékének

A római Szent János templomban szombaton délután gyászszertartással adóztak a meggyilkolt Aldo Moro emlékének. A gyászmisét Ugo Poletti bíboros, a pápa római vikáriusa celebrálta VI. Pál jelenlétében. A mise első részét maga az egyházfő mondta.

Megjelentek Moro legközelebbi rokonai — özvegye és gyermekei azonban távol maradtak a nyilvánosságtól. Részt vettek a szertartáson az olasz politikai és kulturális élet vezetői, köztük Leone köztársasági elnök, Andreotti kormányfő és miniszterei, Fanfani, a szenátus kereszténydemokrata-párti és Ingrao, a képviselőház kommunista elnöke. Ott voltak a demokratikus pártok vezetői: Zaccagnini kereszténydemokrata, Berlinguer kommunista és Craxi szocialista főtitkár, valamint a többi kisebb párt vezetői. Kormányfővel képviseltette magát Belgium, Dánia és Luxemburg. Megjelentek a szertartáson a Rómában és a Vatikánban akkreditált diplomáciai missziók vezetői is.

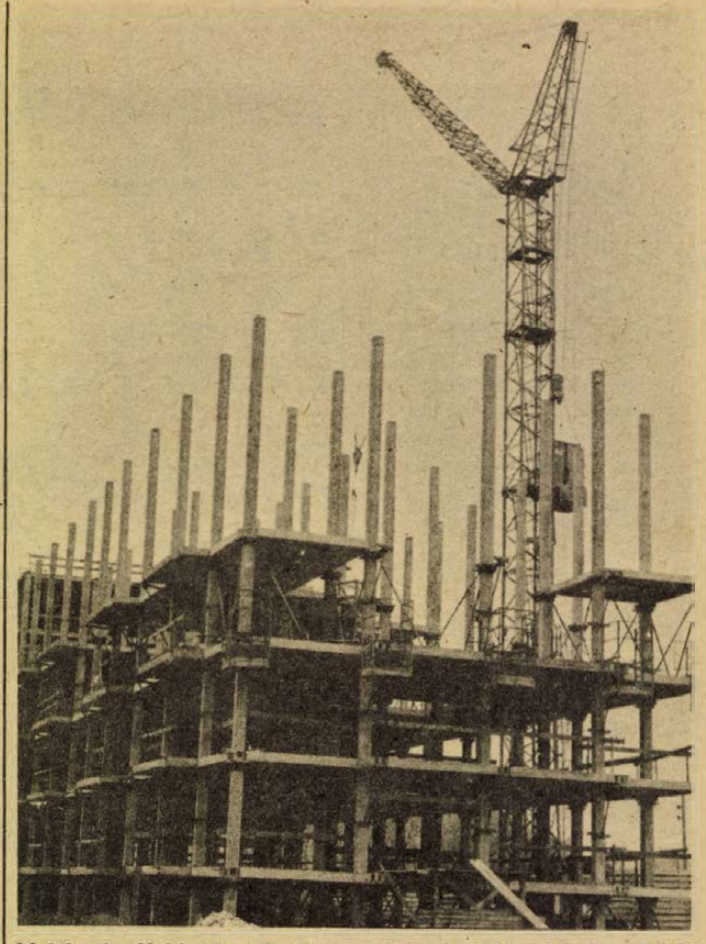

Mohács legújabb városrészében, a Felszabadulás lakótelepen, IMS technológiával épülnek a házak. A tervek szerint idén 80 lakást adnak át itt, Mohácson ebben az évben összesen 128 lakás készül többszintes épületekben.

Gromiko berlini tárgyalásainak eredményeit méltatja az NDK sajtója

Megkülönböztetett figyelmet szentelnek Berlinben Andrej Gromiko, az SZKP Politikai Bizottságának tagja, a Szovjetunió külügyminisztere péntek délután befejeződött NDK-beli hivatalos baráti látogatásának. Ezt jól érzékelteti az NDK sajtója.

A Neues Deutschland rámutatott, hogy a Szovjetunió és az NDK szövetsége mindenkor újabb gyümölcsöket terem, és a két ország közös harca a szocializmust erősíti.

A testvéri barátság és szívélyesség légkörében lezajlott NDK—szovjet párbeszédnek — amely minden megvitatott kérdésben megerősítette az álláspontok azonosságát — az NDK fővárosában két különösen fontos vonását emelik ki. Egyrészt: Andrej Gromiko kifejezetten az SZKP Politikai Bizottsága és Leonyid Brezsnyev megbízásából tájékoztatta az NDK vezetőit az SZKP KB főtitkárának a Német Szövetségi Köztársaságban tett múlt heti látogatásáról, Erich Honecker pedig — amint azt az NDK—szovjet közös közlemény kiemelte — teljes megelégedettségét fejezte ki a látogatás sikeres eredményei felett.

A berlini Gromiko-látogatás második fontos nemzetközi vonása az, hogy a szovjet külügyminiszter — különösen a jelenlegi időszakra értelmezve — „természetes igénynek" mondotta a testvéri szocialista országok közötti rendszeres véleménycserét, mivel időszerű és fontos kérdések léptek az előtérbe.

Húsz európai ország és nemzetközi szervezetek felhívása

Csökkentsék a közép-európai haderőket és fegyverzeteket

Az európai biztonságért és együttműködésért küzdő nemzetközi bizottság szerdán kezdődött brüsszeli ülésszaka felhívást fogadott el, amelyet az ENSZ-közgyűlés különleges, a leszerelés kérdéseivel foglalkozó ülésszaka elé terjeszt. A dokumentum megállapítja: valamennyi állam elsődleges feladata a fegyverkezési hajsza megfékezésének elősegítése, olyan, akár részleges intézkedések kidolgozása, amelyek elvezethetnek az általános és teljes leszereléshez.

A nemzetközi bizottság tagjai, húsz európai ország és tizennégy nemzetközi szervezet képviselői rámutatnak: egész Európa szempontjából felbecsülhetetlen jelentősége lenne annak, ha sikerülne megállapodásra jutni a közép-európai haderők és fegyverzetek csökkentéséről. A bizottság felhívásában előrehaladást sürget a szovjet—amerikai leszerelési tárgyalásokon, síkra száll az atomfegyver-kísérletek általános és teljes betiltásáért, javasolja a külföldön állomásoztatott csapatok létszámának csökkentését abban a reményben, hogy az utóbbi intézkedés végül elvezethet a külföldi támaszpontok felszámolásához. A felhívás követeli az atomfegyverzet megsemmisítését és hangsúlyozza, hogy az Egyesült Nemzetek Szervezete tagországainak megállapodásra kell jutniuk a vegyi fegyverek betiltásáról, a katonai költségvetések csökkentéséről.

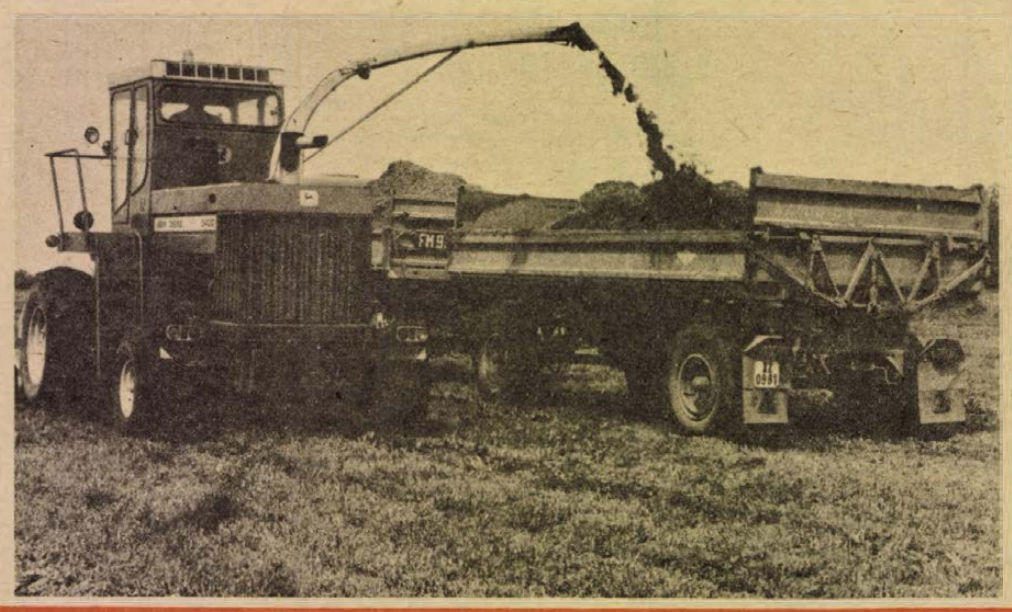

Megkezdték 880 hektáron a lucerna első kaszálását a Pécsi Állami Gazdaságban és a munka felénél tartanak. A lucerna jó termést ad, melyet korszerű takarmány-koncentrátumoknak dolgoznak fel.

Ballagók

Éppen a napokban tűnődtem el egy barátommal azon, hogy a számos tartalmi változás mellett mennyire megmaradtak az iskolai élet formaságai. Matrózblúzos lányok csoportja viharzott el mellettünk, a felületes szemlélő Szabó Magda Abigéljeinek vélhette volna őket öltözetük alapján.

Fogalmam sincs, ki találhatta ki a matrózblúzt, milyen meggondolások alapján akarta a szolid-szelíd leánykákat a korhely, világcsavargó tengerészekhez hasonlítani, de ez most már nem is lényeges. A farmerért és kekiért lobogó lányaink engedelmesen fölveszik a matrózt, a fiúk az öltönyt, ha az iskolai illem és a tanári kar úgy kívánja. Még az is lehet, hogy hiányozna nekik, ha egy-egy jelentős iskolai ünnepen nem vehetnék föl. Mert nem tagadhatjuk, a diákuniformist viselő emberkének rangja van: irigyeljük, ha másért nem, a fiatalságáért, a lehetőségért, hogy még mindent elkezdhet és újra kezdhet, hogy törődnek vele.

Kezdésről beszéltem, pedig most éppen elvégeztek valamit, a negyedikes gimnazisták, szakközépiskolások búcsúznak. A szombat reggeli város tele volt orgonát cipelő diákokkal — ők nyilván a búcsúztató alsóbbévesek — és a „zöld nap" karimáit a szemükön viselő, de már az eseményhez illően komoly öregdiákokkal. (Azt mondják, hajdanában magázni kellett őket a kisdiáknak.)

Komló, Szigetvár, Mohács talán még jobban felfigyel erre a napra, hiszen a kisváros még büszkébb ballagó diákjaira. Soha annyiszor nem szavaltak verset — talán a Nemzeti dalon kívül — mint Ady Búcsú egykori iskolámtól című költeményét. Még a rossz diák is — pedig hogy utálta ezt a helyet — azt gondolja most, hogy a világ legnagyszerűbb iskolájába, a világ legjobb tanárainak órájára járt (vagy nem járt). Hogy lehet ez? Mi az a bűvös hatalom, ami ennyire befolyásolni tudja az ember érzelmeit? A választ egy régi közmondás adja meg: elmenni annyi, mint meghalni egy kicsit. És senki sem szeret meghalni.

H. J.

Kiemelkedő eredmények

Kiváló termelőszövetkezet Pécs-Reménypuszta

Harmadszor lett kiváló eredményű Baranya megye első és legidősebb, pontosan harminc éves szövetkezete, a pécs-reménypuszai Új Élet Tsz. A végeredmények száraz, de beszédes számok: 1977. évi közös munkájuk gyümölcse 119 millió forint árbevétel, 24.5 millió forint bruttó jövedelem, 12.5 millió forint nyereség. A legszebb mutató, ahogy született ez, ahogy megalkotta mindezt, versenyezve időjárással, csökkenő földterülettel, gyérülő munkáslétszámmal, növekvő beruházási költséggel a 450 fős kollektíva.

Úgy dolgoztak 1977-ben, hogy idén nem él hitelből a tsz, bízhat a saját erejében. Úgy munkálkodtak, hogy egy jérceházat mindössze másfél hónap alatt építettek fel, de rekordidőn belül készült el mind a négy. A lucernát jó minőségben, gyorsan takarították be úgy, hogy a legújabb technikát vetették be és a kézi erőt a minimálisra csökkentették. A szép eredmények mellett tisztában vannak nehézségeikkel is. Jobb borjútartásra törekednek, egy új növendékmarha istállót építenek, ahol az önetetés és az önitatás a legtökéletesebb és a jószágok szabadon mozoghatnak is. Növelik a kombájnok számát, mert a betakarítást gyorsítani szeretnék és a hektáronkénti 47,5 mázsás búzahozamot emelni, de ez érvényes a kukoricára is, melynek a vetésterületét idén 90 hektárral növelték. Tavalyi hektáronkénti átlageredményük 75,5 mázsa volt. Nagyon jövedelmező a jércenevelés, idén két újabb baromfiólat építenek és fél millió jércét akarnak értékesíteni hazai és külföldi piacon. A szép eredmények alapja a szocialista brigádmozgalom, amely kétszáz dolgozót mozgósít a közös célért.

Tegnap ünnepi küldöttgyűlésen nyújtotta át *dr. Nagy József*, az MSZMP KB tagja, a Baranya megyei Pártbizottság első titkára a mezőgazdasági és élelmezésügyi miniszter és a TOT elnöksége által adományozott Kiváló Termelőszövetkezet kitüntetést *Kislaki László* elnöknek a múlt évi eredményekért. Elismerően szólt arról, hogy a belső tartalékokat célszerűen feltárják, a melléktermékeket hasznosan feldolgozzák, a háztáji pedig szerves, jövedelmező része a közös gazdaságnak. Az első titkár, az elnök, valamint *Bíró Sándor*, a Baranya megyei Tsz Szövetség titkára kitüntetéseket nyújtott át kiváló dolgozóknak és brigádoknak. Az ünnepi eseményen részt vett *Lukács János*, az MSZMP Pécs városi Bizottságának első titkára, *dr. Földvári János*, a Baranya megyei Tanács általános elnökhelyettese, *dr. Németh Lajos*, a Pécs városi Tanács elnökhelyettese.

Csuti János

Orvos- és gyógyszerész tanácskozás

A daganatos megbetegedések, a rák korai felismerésének témái, a kezelés egységes elveinek kialakítása szerepelt a szombaton végetért borsodi orvos- és gyógyszerésznapok előadásain és kerekasztal megbeszélésein, a borsodi valamint a Budapestről, Pécsről, Debrecenből érkezett 300 onkológus és gyógyszerész szorgalmazta a szűrővizsgálatok kiterjesztését, elsősorban nőgyógyászati vonatkozásban, valamint a kórházi kezelésen lévőknél. Állást foglaltak az egységes vizsgálati módszerek és kezelés elterjesztésében, a szakorvosi ellátás kiszélesítésében.

Szovjet háztartási gépek



Nyolcvan országnak szállít háztartási gépeket a szovjet Raznoexport, közülük hazánk a harmadik legjelentősebb vevő. A vállalat kiállítást nyitott a budapesti Népköztársaság úti bemutatóteremben, ahol újabb cikkeket is bemutattak.

Értékes tapasztalatok

A schwerini szakszervezeti küldöttség vezetőjének nyilatkozata

Az együttműködésre számos lehetőség van
Megismerni a munka legjobb módszereit



Walter Reschnek, az NDK-beli Schwerin megye szakszervezetének vezető titkára vezetésével három tagú küldöttség — május 8—13 között — egy hetet töltött Baranyában az SZMT vendégeként. Elutazása előtt nyilatkozott lapunknak.

— Ismerik a mondást önök is. Jobb egyszer látni valamit, mint százszor hallani róla. Beszéltek Schwerinben e dunántúli megyéről, de látva természeti szépségeit, iparának változatosságát, megismerve mezőgazdaságának kimagasló eredményeit, és évezredes kultúráját — meghaladta várakozásomat. Gazdag ismeretekkel térek haza, úgyszintén munkatársaim, kollégáim is.

— *Az SZMT vezetői az önök programját szinte óráról órára „kimérték". Nem volt fárasztó?*

— Nem. Köszönöm Neubauer Józsefnek és a titkároknak, hogy lehetővé tették a sokrétű tájékozódást. Ahol jártunk, barátokkal találkoztunk, akikkel közös cél köt össze bennünket. Nagy hatást tett ránk a dolgozók szorgalma az üzemekben. A Mechanikai Laboratóriumban magasszintű munka- és üzemszervezést láttunk. Hasonlóval találkoztunk a Baromfifeldolgozóban, a Sörgyárban, a Szénbányáknál. Maradandó élményünk a Hőerőmű Kandó Kálmán nevét viselő Állami-díjas brigáddal való találkozásunk. Ez a kollektíva, sokat és jól dolgozik. Méltán érdemelték ki a magas állami elismerést. Itt és más üzemben meggyőződtünk arról, hogy a szakszervezetek a munka- és érdekvédelem mellett mozgósítják a dolgozókat a XI. kongresszus határozatainak végrehajtására. Mint szakszervezeti vezetők erről is csak elismeréssel beszélünk. Arról szintén, hogy a munkások és a vezetők között milyen szoros kapcsolat van.

— Találkoztunk dr. Nagy Józseffel, a Megyei Pártbizottság első titkárával. Tájékoztatta küldöttségünket az ország, ezen belül Baranya fejlődéséről, a dolgos hétköznapok eredményeiről, arról, hogy a Nagy Októberi Szocialista Forradalom tiszteletére indított munkaverseny sikeres volt, előre lendítője pedig a szocialista brigádmozgalom. Jutalmuk a számos magas kitüntetés. Gratulálunk.

— *A delegáció egyik tagja, Konrad Biallas mérnök, főépítésvezető. Ő mit tapasztalt?*

— Ő a nagy építkezéseket látta meg elsőnek. — folytatta Walter Resch. A közép- és magas házak érdekelték.

Együttes véleményünket mondom: a területet célszerűen hasznosítják, a városnegyedek elrendezése összehangolt tervezői és kivitelezői munka. A pécsi tervezőket így még jobban megismertük. Terveik alapján épült egy modern kórház Schwerinben, de ennél itt többet láttunk. Tetszett, hogy a lakónegyedekben megszűnőben van a monotonia, élnek a változatosság lehetőségeivel. Dicséretes, hogy Pécsett megtartják a kulturális örökségeket. Ezt bizonyítják a restaurált épületek, a feltárt és megmentett műemlékek. Ez Pécs város vezetőinek, építészeinek nagy erénye.

— *Kérem foglalja össze a két megye szakszervezete együttműködésének időszerű feladatait.*

— Feladatunk a kapcsolatok mélyítése, szélesítése, ami számunkra nem csak kötelesség, de öröm is. Az első lépéseket már 1977-ben megtettük, s most folytatjuk. Az együttműködésre sokféle lehetőség van, ezeket ki kell használni. Ebből választottunk néhányat: a schwerini és a baranyai szakmai szakszervezeti bizottságok vezetési módszereinek jobb megismerése, munkáskollektívák cseréje, mérnökök találkozója, kulturális értékeink feltárása, egészségügyi intézmények kölcsönös látogatása, valamint a schwerini és a baranyai dolgozók munkamódszereinek átadása. Ez csak néhány lehetőség, ami jelzi, hogy együttműködéseink mindkét nép javát szolgálja. A végleges megállapodásra ez év második felében kerül sor.

E helyen adom át Schwerin megye 240 ezer szakszervezeti dolgozójának üdvözletét Baranya munkásainak, politikai és társadalmi szervei vezetőinek — fejezte be nyilatkozatát Walter Resch vezetőtitkár.

— ni —

Fejlődik a közművelődés a német nemzetiség körében

Országszerte gyarapodtak a német nemzetiségű öntevékeny művészeti együttesek, a németajkú lakosság egyre nagyobb tömege kapcsolódott a közművelődésbe, s minőségi fejlődést hozott az, hogy a régebbi egyoldalú — főleg néptáncközpontú — kulturális tevékenység homlokterébe az anyanyelvi kultúra ápolása, megőrzése és fejlesztése került. Tolna megyében német nemzetiségi báziskönyvtárt hoztak létre, ahonnan harminc községet látnak el könyvekkel. Több helyen van kórus, illetve közösen éneklő csoport, s megkezdték a nemzetiségi néphagyományok, tárgyak gyűjtését tájházi múzeum berendezésére — ismertették egyebek közt a Magyarországi Németek Demokratikus Szövetsége közművelődési bizottságának szombaton Szekszárdon tartott kibővített tanácskozásán, amelyen a nemzetiségi kongresszusra készülve az utóbbi négy évben folytatott közművelődési munkát értékelték és megtárgyalták a teendőket is. Mind a beszámolók, mind a felszólalások azt tükrözték, hogy fejlődött a nemzetiségi közművelődési tevékenység.

Miskolci tv-fesztivál

Két szakmai tanácskozás, gyermekmatiné, a versenyfilmek vetítése szerepelt a miskolci 18. tv-fesztivál szombati programjában.

A Szakszervezetek Borsod megyei Tanácsa miskolci székházában az elektronikának a televízióban betöltött szerepéről, a diósgyőri Vasas Művelődési Központban pedig a népművelés és a televízió kölcsönhatásáról rendeztek tanácskozást.

Szombaton került sor az első gyermekmatinéra. Miskolcon két helyen, így a miskolc-tapolcai gyermekvárosban vetítettek gyermekfilmeket. Ezt a programot a televízió a kettes csatornán közvetítette.

A televízió munkatársai és a vetítésre kerülő filmek alkotói a taktaharkányi bejárók klubjában a sportról, Leninvárosban pedig a bemutatott alkotásokról folytattak eszmecserét a közönséggel.

Miskolcon a „fesztiválpalotában" folytatódott a versenyfilmek bemutatása. Ez alkalommal 8 híradó-, riport- és dokumentumfilm került a közönség elé.

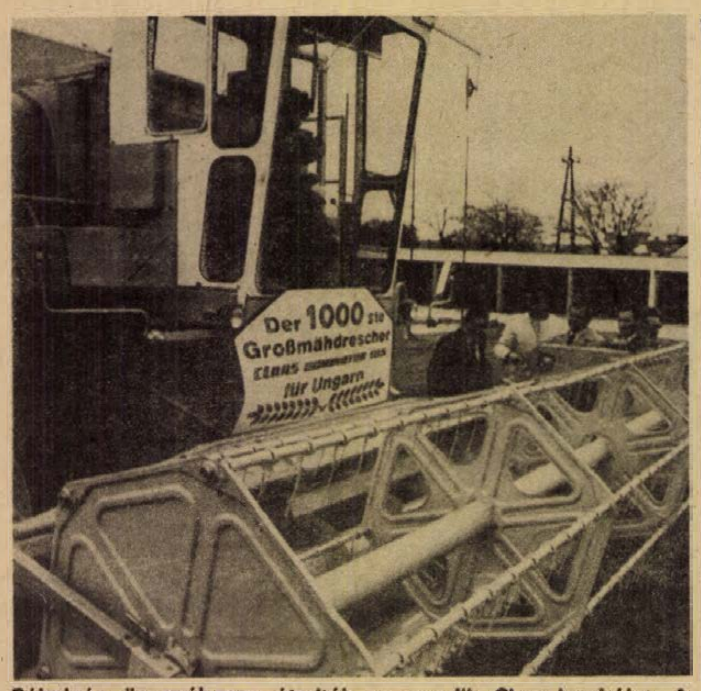

Bábolnán ünnepélyesen átadták az ezredik Claas-kombájnt. A korszerű mezőgazdasági gépet a Hajdúnánási Micsurin Termelőszövetkezet kombájnosa vette át a gyártó cég képviselőjétől.

Munkáskórusok hangversenye

A munkáskórusok hangversenyét rendezték meg szombaton a Jászberényi Aprítógépgyár művelődési termében a XII. Székely Mihály zenei napok alkalmából. A Szolnoki MÁV Járműjavító üzem százéves múlttal rendelkező férfikórusa mellett más, neves együttesek is felléptek, így a Magyar Kábelművek férfikara, a Madrigál kórus és a Vasas munkásénekkar. A találkozón munkás- és forradalmi dalokat adtak elő, felcsendültek a századfordulótól, napjainkig született kórusművek, a munkára, a forradalomra lelkesítő dalok.

Jászberényben, ahol nagy múltja van a dalkultúrának, vasárnap a kórusművészet újabb nagy seregszemléjére kerül sor. Az ország különböző részeiből 15 kórus, mintegy hétszáz szövetkezeti dalosa, s a Vándor Sándor megyei szemle mezőnye ad hangversenyt.

Beruházásaink jól szolgálják pártunk gazdaságpolitikájának megvalósulását

Pécs saját bázisán fejlődik

Az MSZMP Pécs városi Végrehajtó Bizottsága a közelmúltban tárgyalta a termelő ágazatok, a vízgazdálkodás, a posta és a vasút pécsi beruházásairól készített jelentést. A bányászvállalatok beruházása nélkül is több mint ötmilliárd forint sorsáról esett szó.

Korszerűbb kapacitások

A pécsi ipar szerkezetének tervszerű átalakítását szolgáló új gépipari bázisok kiépítése a befejezéshez közeledik. A jövő év elején készül el az EIVRT Sopiana Gépgyárnak vákuumtechnikai gyára, Elektronikai Gyárának új gyártócsarnoka, továbbá az ÉPGÉP Szállítóberendezések Gyára nagyárpádi új telephelye. Az új gépipari egységek kiépítésével egy ipartelepítéssel járó jelentős fejlődési szakaszt hagyunk magunk mögött. Figyelmünket mindinkább a már meglevő kapacitások hatékony működtetésére kell irányítanunk.

A beruházások egyre növekvő része a város hagyományosnak tekinthető iparágainak fejlesztését szolgálja.

A porcelángyár szinte megfiatalodik. A rekonstrukció első üteme befejeződött, a következő ütem előkészítés alatt van. Ennek célja az éves termelési érték 120 milliós növelése; több edény, pirogránit és díszműáru termelése. Még ebben az évben elkészül devizahiteles beruházásuk, melynek eredményeként az ötéves terv végéig 300 000 dolláros exportöbbletre nyílik lehetőség szigetelőkből.

A bőrgyárban nemrég készült el a sertésvelúrgyártó csarnok, most a cipőipar igényei felé fordulnak. Új kéregkonfekcionáló kapacitásuk első üteme még az idén elkészül, évi 8 millió pár kéreg gyártására és ezen keresztül évi egymillió dollár tőkés import megtakarítására lesz képes. A második ütem előkészítésén most dolgoznak, ennek kapacitása évi 12 millió pár kéreg lesz. A termelési igényekhez mérten bővítik a gyár raktárait, fejlesztik vízgazdálkodását. Gondolnak a környezetvédelemre is: az új hulladéktároló még az idén elkészül és a szennyvíztisztítás korszerűsítését is befejezik az ötéves terv végéig.

A kesztyűgyár bőrruházati gyárat épít az új 2. sz. gyáruk tőszomszédságában. A jövő év első felében megvalósuló beruházás a világpiacon keresett bőrruházati termékeket fogja előállítani, exportjának értéke — évenként — meghaladja majd a kétmillió dollárt.

A húsipari vállalatnál a jövő év második felében fejeződik be a feldolgozó második ütemének építése, mely napi 450 mázsa termék feldolgozására lesz képes.

Az új baromfifeldolgozó további létesítménnyel gazdagodik. Hulladékfeldolgozó építését kezdik meg még ebben az évben, melyben a tervidőszak végén már óránként 1,5 tonna hulladékból készítenek húslisztet.

A Patyolat Vállalat évi 1100 tonnával bővíti a mosás kapacitását, döntően új, korszerű mosodai berendezések üzembeállítása útján.

Az ötéves terv végéig a Pécsi Sütőipari Vállalat új süteményes üzeme is elkészül. A munka a második félévben kezdődik, kapacitása naponként 13 tonna péksütemény előállítását teszi majd lehetővé.

Több ipari szövetkezet létesít új központi telephelyet. A Minőségi Ruházati Szövetkezet a közeljövőben veszi birtokba új telepét, a Háziipari Szövetkezet, az Épületszerelő és Lakáskarbantartó Szövetkezet és a Népművészeti Szövetkezet pedig előre láthatóan az ötéves terv befejező évében, 1980-ban. A Faipari Szövetkezet exportkapacitását bővíti. Döntően gépi beruházással évi 30 millió forintos tőkés exporttöbbletet teremtik meg a jövő év végéig.

Jelentős beruházások szolgálják városunk fejlődését.

A hőerőműben nagy teljesítményű, új fűtőközpont építését kezdik meg. Az épülő új városrészek hőenergiaellátását fogják biztosítani. A zavartalan villamosenergia-ellátást a DÉDÁSZ beruházásában készülő nagyfeszültségű távvezeték és transzformátor állomás hivatott megoldani.

A Posta 7000 állomással bővíti a pécsi távbeszélő főközpontot. A munka megkezdődött, teljes befejezésének határideje 1981, de a szorosabb értelemben vett központszerelési munkákat már a jövő év végére szeretnék befejezni. Rendeződött az új főposta építésének ügye is. Az előkészítés mai helyzete jövő év végi kezdést és — előre láthatóan — 1982-es befejezést tesz lehetővé.

A MÁV folytatja a Dombóvár—Pécs vasútvonal korszerűsítését. A Szentlőrinc—Pécs közötti szakaszt 1980-ig fejezik be.

A Dél-dunántúli Regionális Vízmű és Vízgazdálkodási Vállalat beruházásában jó ütemben épül az új pécs—mohácsi Duna-vezeték, folytatódnak az előkészületek a Szederkény közelében feltárt vízkészlet városi hasznosítására. Ennek megoldása napi 10 000 köbméterrel fogja növelni a rendelkezésünkre álló vízkészletet.

A munka- és életkörülmények javítása fontos eleme a beruházások célrendszerének.

Az EIVRT Elektronikai Gyára 400 dolgozó részére épít öltözőt és fürdőt, jövőre újabb 1000 négyzetméteres szociális létesítmény építését kezdi meg. A DDGÁZ-nál idén fejezik be a 300 fős öltöző és fürdő építését, a Hőerőműben — 350 fő részére — a jövőben kezdik meg.

A MÁV több mint százmillió forintot költ jövőre elkészülő új üzemi és szociális épületére, a hatodik ötéves tervben pedig új kocsijavító műhelyt épít és bővíti szakorvosi rendelőintézetét. A Posta 600 adagos üzemi konyha építésével kezdi meg a Diósi úti telephelyének fejlesztését.

Az építőipari kapacitások fejlesztése egyike a beruházási szféra kulcsterületeinek. Ma is több még az építési igény, mint amennyinek megvalósítására vállalkozót lehet találni. Ezért is fontos, hogy az építőipari kapacitások bővítését szolgáló beruházások határidőre befejeződjenek.

A BÉV csaknem hatszázmillió forintot fordít új központi telephelyének kialakítására, a vállalati ipari háttér komplex rekonstrukciójára. Az összeg nagyobb felét gépekre költik. Nagyobb lesz a lakáselőregyártás és a lakótelepi középítés kapacitása, korszerű körülmények közé kerülnek és termelékenyebben dolgozhatnak a szakosított telepek. A beruházás a jövő év végéig befejeződik.

Ugyancsak a jövő évben lép be a B. m. Tanácsi Magas- és Mélyépítő Vállalat húszmilliós kapacitásfejlesztő gépi beruházása. Eredményként évente 25 millió forinttal nagyobb értékű munkát vállalhatnak.

Összegezve a tapasztalatokat:

A beruházások terén előreléptünk. Csökkent a „problémás" beruházások száma. Javult a beruházási folyamatban érdekeltek együttműködése, szervezettebbé vált e folyamat egésze. A folyamatban levő beruházások többségének kivitelezése a tervezett ütemben halad. Néhány közülük — pl.: a Duna-vezeték építése, a távbeszélő központ bővítése — az összehangolt intézkedések hatására az eredetileg tervezett időpontnál korábban fejeződik be.

Javuló tendenciák

A folyamatban levő beruházások pénzügyi fedezetében a saját fejlesztési alap aránya csak 28,7 százalék, a bankhitelé 25,6 százalék, míg a fennmaradó 45,7 százalékot az állami támogatás valamilyen formája fedezi. Az előkészítés alatt álló beruházásoknál már más a helyzet. A saját fejlesztési alap aránya 65,4 százalék, a bankhitelé 13,5 százalék, és csak 28,1 százalékot képvisel az állami támogatás. Ezek a számok magukért beszélnek. Arra utalnak hogy a KB 1977. decemberi határozatának megfelelően a beruházók mélyebben nyúlnak saját zsebükbe reális fejlesztési lehetőségeikkel összhangban terveznek, érzik felelősségüket a beruházási egyensúly helyreállításában.

A javulás számos jele sem feledtetheti azonban, hogy az előrelépésnek nagyok még a tartalékai.

A problémák tetemes részének okozója maga a beruházó. Sokszor a beruházási szándék, illetve cél pontos tisztázása sem történik meg időben és az építkezésre, illetve gépekre fordított összegek aránya sem tekinthető teljesen egészségesnek. Jellemző pl.: a folyamatban levő beruházásoknál az építési hányad 52 százalék (ez is magas), az előkészítés alatt álló beruházásoknál pedig már 64 százalék. Ez figyelmeztető jelenség, mert csak részben indokolható reális szükségletekkel.

Főként termelő beruházások esetében fordul elő, hogy a beruházó által megjelölt gyártási technológiát menetközben meg kell változtatni. (Igaz ebben sokszor a gépimport nehézségei, bizonytalanságai is közrejátszottak.) Ilyenkor aztán áttervezés válik szükségessé, ami bizony néha a már elkészült építmények megváltoztatásával, esetleg átépítésével jár.

A beruházó sokszor még a kiviteli tervek készítésekor sem tudja, hogy ki lesz a munka kivitelezője. A tervező aztán törheti a fejét, hogy milyen kivitelezési technológiára tervezzen. Nem mindig találja el, s ilyenkor aztán újra áttervezés következik.

Gyakori probléma, hogy bonyolult munkák esetében sem bíznak meg generál tervezőt, generál kivitelezőt.

A tervezők munkája sem mindig kifogástalan. A kiviteli tervek sokszor hiányosak. Emiatt aztán számos kivitelezői észrevétel születik, megindul a tervek kiegészítése, esetleg kisebb-nagyobb átdolgozása, közben pedig megy az idő és a pénz. Viszonylag gyakori az is, hogy a tervezők olyan adatokat, okmányokat is a beruházótól kérnek, melyek beszerzése az ő feladatuk lenne.

Az előkészítés során elkövetett hibák következményei sokszor a kivitelezés fázisában jelentkeznek. Ezekért nem szabad a kivitelező szervezeteket elmarasztalni. Van persze olyan határidőmódosítás, csúszás, amiért egyértelműen ők a felelősek.

A kapacitásokhoz mérten sok az egyidejűen folyamatban levő építkezés. Ennek következménye, hogy az erőforrások kellő koncentrációját nem mindig sikerül biztosítani, egyes építkezések hosszabbrövidebb időre csaknem „elnéptelenednek". Szervezési nehézségekre vezethető vissza, hogy egyes beruházások a „puffer-munka" szerepébe kényszerülnek, azaz tartalék munkahelyként kezelik őket. Ha valahol valamilyen okból szabadul fel a kapacitás, akkor ezekre is jut, ha nem, akkor múlik az idő és a határidő.

A tapasztalatok összegezése egyben az előttünk álló feladatok gyűjteményének is tekinthető.

A gazdasági vezetők, a párt szervei és szervezetei tekintsék kiemelt feladatuknak a beruházási tevékenység szervezettségének, fegyelmének fokozását. A folyamatban levő munkák mellett fordítsanak nagyobb figyelmet az előkészítés folyamatára. Ne csak a problémákkal, a megvalósulás során keletkező zavarokkal, hanem mindinkább azok elkerülésének lehetőségeivel foglalkozzanak.

Novák Szilveszter,
a Pécs városi Pártbizottság osztályvezetője

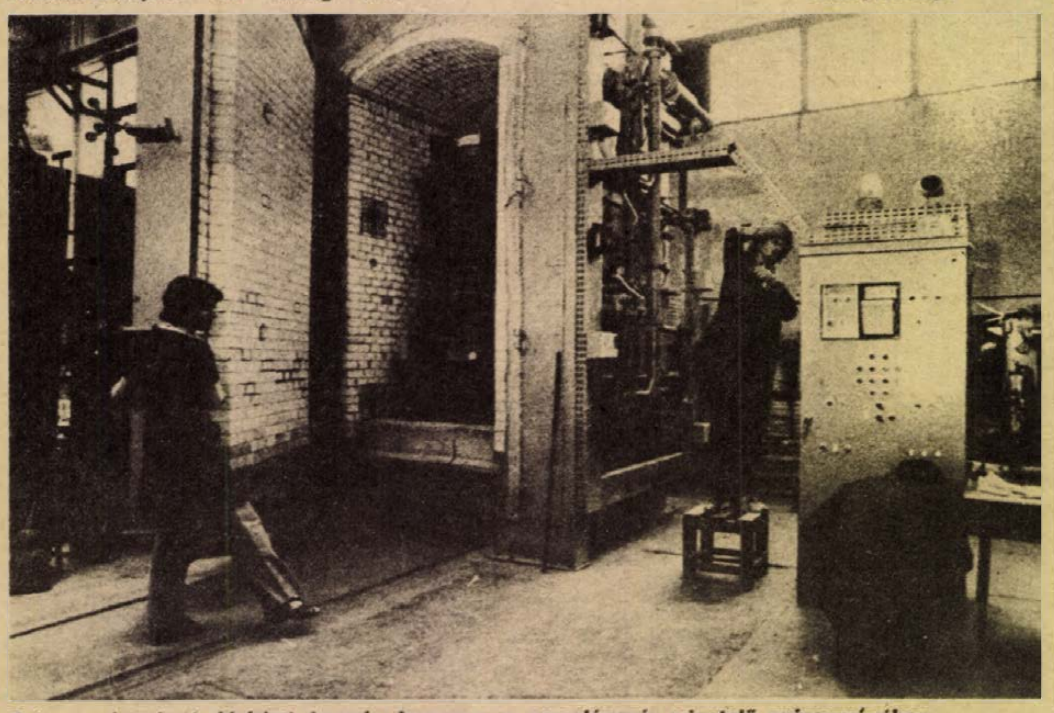

Belga gyártmányú kísérleti kamrás kemence a porcelángyár szigetelő gyáregységében

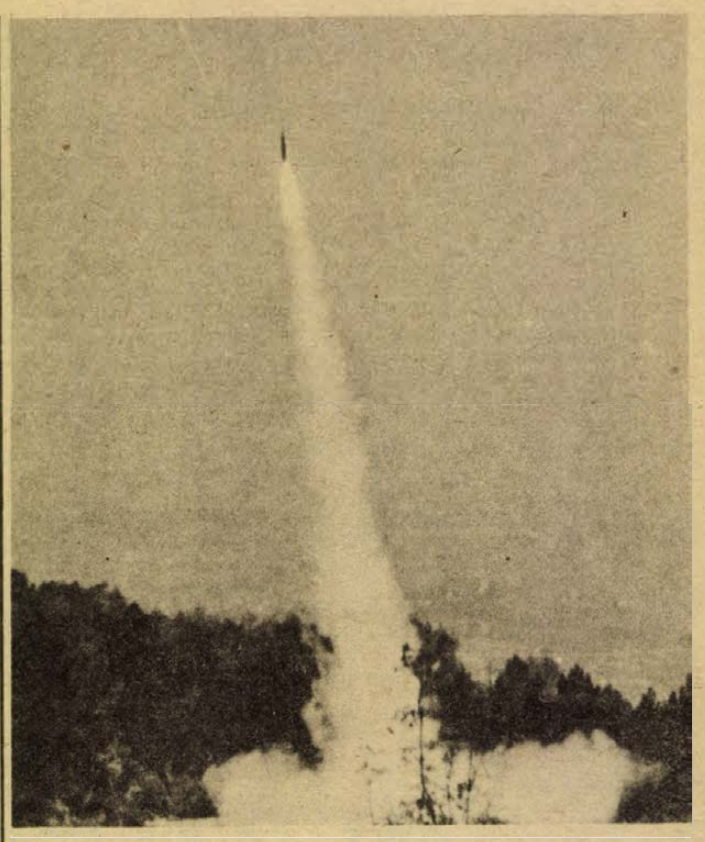

A jégesőelhárítás utolsó kísérleti éve Baranyában

1978. április 13-án ismét felröppentek a jégesőelhárító rakéták a Tenkes-hegyről és a környezetében lévő 10 kilövőállomásról. Ezzel gyakorlatilag is megkezdődött a jégesőelhárítás harmadik és egyben utolsó kísérleti éve.

A védekezés első két éve sikeresnek bizonyult. 1976-ban országszerte az átlagosan évi 1 milliárd forintot kitevő kárnak valamivel kevesebb, mint a fele jelentkezett a jégesők következtében. Ugyanakkor a baranyai védett területen a többéves átlagnak alig egytizedét regisztrálták az Állami Biztosító kárbecslői.

A következő évben országszerte rendkívül heves zivatarok és jégesők pusztítottak. Az országosan kifizetett károk teljes összege megközelítette a másfél milliárd forintot. Ehhez hasonlítva a védett területen kifizetett 23 millió forintnyi kártétel az itteni átlagos károknak csak mintegy negyed-, ötödrészét képviselte.

1978 az átlagosnál ismét jóval veszélyesebb, „jegesebb" évnek igérkezik. Ezt bizonyítja, hogy április 13-a óta már több mint 300 rakétát bocsátottunk fel a védekezés első kilenc napján. Az idén tehát már korán és nagy intenzitással „támadnak" a zivatarok, amelyekre azonban a jégesőelhárító rendszer április 1-e óta állandó szolgálatban, felkészülten várakozik. Sokéves statisztikák szerint a zivatarok és jégesők elsősorban májusban és júniusban jelentkeznek. Ez azt jelenti, hogy a munka neheze még csak ezután következik. Az elkövetkezendő két hónap fog lényegében választ adni arra a kérdésre, hogy milyen eredményt ér el a jégesőelhárító rendszer 1978-ban, és ezzel feleletet ad arra a kérdésre is, hogy hogyan zárja a hároméves kísérleti időszakot.

A rakétás jégesőelhárítás tulajdonképpen egy új szolgáltatást képvisel a mezőgazdaság számára. Ezt a szolgáltatást az Állami Biztosító finanszírozza és meteorológusok, illetve alapfokú meteorológus szakképzettséggel rendelkező technikusok hajtják végre. A várható eredmény, amint az eddigi tapasztalatok is bizonyítják, nem 100 százalékos, fizikailag és elméletileg is képtelenség ugyanis minden jégesőt elhárítani. A szovjet tapasztalatok azonban, amelyek ma már 15 éves távlatra tekintenek vissza, azt bizonyítják, hogy évről évre és helyről helyre 60–90 százalékos kárcsökkenést sikerült elérni.

A szovjet módszer magyarországi meghonosítása és a technika adaptálása ugyanakkor nem jelent tökéletes másolást. Bár a jégesők az egész világon nagyjából hasonló fizikai és meteorológiai körülmények között alakulnak ki, két teljesen azonos jégzivatar és két teljesen azonos jégeső soha nem keletkezik. Minden eset más, és nekünk alkalmazkodnunk kell azokhoz a sajátosságokhoz, amelyeket az eltérő klíma, az eltérő domborzat, az eltérő tengerszint feletti magasságok jelentenek.

Arról van tehát szó, hogy a rakétás jégesőelhárító rendszer az operatív tevékenységen túlmenően kutatja azokat a lehetőségeket, eljárásokat is, amelyek segítségével eddigi eredményein javítani képes mind szakmailag, mind ennek gazdasági következményeit illetően.

A kutatások sokirányúak.

A rendszer legérzékenyebb és legbonyolultabb része a zivatarfelhők megfigyelését és a rakéták irányítását szolgáló rádiólokátor. A vizsgálatok egyrésze arra irányul, hogyan lehet a zivatarfelhők rádiólokátoros vizsgálatát tökéletesíteni. Hogyan lehet gyorsabban, megbízhatóbban felhasználni azokat az adatokat, amelyeket a rádiólokátor a zivatarfelhőkről, azoknak is a jégeső képződését elősegítő zónáiról számunkra továbbít.

A kutatások másik része azokkal a megfigyelésekkel kapcsolatos, amelyeket magával a jégeső jelenségével kapcsolatban figyelünk meg. Baranya megye védett területén olyan ún. „jégeső-indikátorokat" helyeztünk el, amelyek segítségével utólag meg lehet állapítani, hogy azon a helyen milyen méretű, milyen koncentrációjú jégszemek hullottak. Ezeket a megfigyeléseket összehasonlítjuk a rádiólokátor által szolgáltatott adatokkal és ebből a két különböző típusú információból értékes következtetéseket vonhatunk le a jégesőelhárító rendszer működéséről, most már függetlenül az Állami Biztosító kárbecslő hálózatától.

A minisztertanácsi határozat értelmében várható, hogy a Baranya megyei Tanács a közeljövőben rendeletet ad ki, amely tartalmazni fogja a lakosság tájékoztatásával kapcsolatos tudnivalókat és felhívja a figyelmet arra, hogy a jégesőelhárító rakéták beszolgáltatása a további kutatások érdekében szükséges. Ezek a rakéták feladatuk elvégzése után ejtőernyővel ereszkednek le a talajfelszínre és azért teljesen veszélytelenek. (A jégesőelhárító rendszer egész eddigi működése során felbocsátott mintegy 400 db rakéta egyetlen balesetet sem okozott.) Az ejtőernyők jól látható, narancssárga színűek. Terveink szerint a későbbiek során a megtalálók jutalmat is kapnak, ennek pénzügyi hátterét azonban még biztosítani kell.

Dr. Wirth Endre

HÍREK

1978. MÁJUS
14
VASÁRNAP

PÜNKÖSD

A Nap kél 4.09 — nyugszik 19.13 órakor. A Hold kél 10.14 — nyugszik — — órakor.

Ma este

VASÁRNAP

SZÍNHÁZ

Nemzeti Színház: Cigányszerelem (délután 3, este 7 óra)

Kamaraszínház: Gimnazisták (délelőtt 10 óra) Nem élhetek muzsikaszó nélkül (este fél 8 óra)

Spot Színház: Nappali virrasztás (este 7 órakor)

MOZI

Park: A varázsló (10) Zsarutörténet (f4, f6, f8)
Park-kert: Indiánkaland Ontarióban (8)
Petőfi: Zongora a levegőben (10) Megtalálták a 7. századot (f4, f6, f8)
Kossuth: Csizmás kandúr a világ körül (10, 12, f3, f5) Megtalálták a 7. századot (f7, f9)
Kossuth klub: A halottlátó (5, 7) **FEK:** Peti, a csodagyerek (10) Amerikai éjszaka (6) **Ifjúsági Ház:** Robid-Hood nyila (2) Fedőneve: Lukács (4) **Tanárképző Főiskola:** Osceola (4) Pókfoci (f7) **Fekete Gyémánt:** Meghívós egy gyilkos vacsorára (4, 6) **Jószerencsét:** A fenevad (10) A kis hableány (2) K. O. (4, 6) **Rákóczi:** A kis hableány (10) A fenevad (3) Cirkusz a cirkuszban (5, 7) **Május 1.:** Aladdin és a csodalámpa (10) Magyarok (f4, f6) **Bóly:** Tótágas (3) A csillagszemű (5) **Harkány:** A császár parancsára (10) Játéktér (5, 7) **Komló, Május 1.:** Ezek a fiatalok (10) A nagy Caruso (f5, f7) **Komló, Zrínyi:** Amerikai cigaretta (4, 6, 8) **Mohács:** Visszatérés Óz földjére (10) A fáraó (4, 7) **Pécsvárad:** Üdülők (3, 5) **Sásd:** Kiváló holttestek (f5, 7) **Sellye:** A fekete rák ollójában (4, 6) **Siklós:** Állami áruház (10) Ne hagyd magad Pitkin! (6, 8) **Szigetvár:** Púpos lovacska (10) Válás olasz módra (6, 8)

HÉTFŐ

SZÍNHÁZ

Nemzeti Színház: Szünnap

MOZI

Park: Megtalálták a 7. századot (f4, f6, f8)
Park-kert: 80 huszár (8) VIT filmhetek, megnyitó díszelőadás.
Petőfi: Csizmás kandúr a világ körül (n4, n6, n8)
Kossuth: Megtalálták a 7. századot (10, 12) Csizmás kandúr a világ körül (f3, f5) A gejzírvölgy titka (f7) Babaház (f9)
Kossuth klub: A halottlátó (5, 7) **Tanárképző Főiskola:** Osceola (5) Pókfoci (f8) **Fekete Gyémánt:** Magyarok (4, 6) **Jószerencsét:** Cirkusz a cirkuszban (4, 6) **Rákóczi:** Meghívás egy gyilkos vacsorára (5, 7) **Harkány:** Piedone Hongkongban (7, 9) **Komló, Május 1.:** A kis hableány (f5, f7) **Komló, Zrínyi:** Válás olasz módra (4, 6, 8) **Mohács:** K. O. (6, 8) **Mohács-kert:** Száll a kakukk fészkére (f8) **Pécsvárad:** Zsarutörténet (7) **Sásd:** Váltságdíj (7) **Sellye:** Ne hagyd magad Pitkin! (8) **Siklós:** Városok és évek (8) **Szigetvár:** Amerikai cigaretta (6, 8)

időjárás

Várható időjárás vasárnap estig: változóan felhős, az ország déli részén időnként borult ég, délen és délnyugaton több helyen esővel. A Dunántúlon időnként megerősödő északnyugati szél. Várható legalacsonyabb éjszakai hőmérséklet: általában 2—7 fok között, északkeleten 0 fok körül, legmagasabb nappali hőmérséklet vasárnap: 14—19 fok között.

Pártmunkás-küldöttség utazik Lvovba

Az üzemi pártmunka tanulmányozására delegáció utazik ma Lvovba. A küldöttséget *dr. Jerszi István*, az MSZMP Baranya megyei Bizottságának titkára, a megyei pártvb tagja vezeti. Küldöttség tagjai: *Gyenis Pál*, a Pécsi járási Pártbizottság első titkára, *Illés István*, a Szigetvári járási Pártbizottság első titkára, *Szabó Nándor*, a Pécs városi Pártbizottság osztályvezetője, és *Kovács Jánosné*, a Komló városi Pártbizottság munkatársa. A delegációval utazik *Garay Ferenc*, a Dunántúli Napló rovatvezetője, aki a Lvoszkaja Pravda vendége lesz.

*

Magyar vállalatok kiállítása Újvidéken

45. jubileumi újvidéki mezőgazdasági kiállításon és vásáron a Hungexpo szervezésében és rendezésében 19 magyar vállalat mutatja be árukínálatát az idén már 12. alkalommal. A többi között a Bábolnai Mezőgazdasági Kombinát, a Bólyi Mezőgazdasági Kombinát, a Komplex, a Hungarofruct, a Ganz Mávag és a Borgazdasági Vállalatok Trösztje a mezőgazdaság és élelmiszeripar igen széles skálájú választékát kínálja.

A május 21-ig nyitvatartó kiállítás magyar bemutatóját már az első napon több ezren tekintették meg.

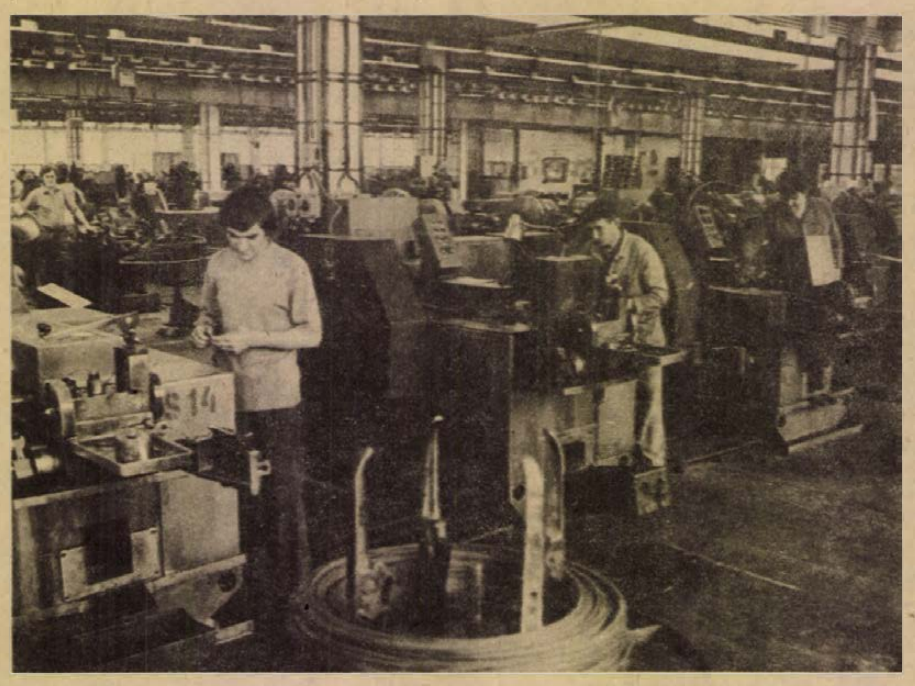

Befejeződött a százötvenmillió forintos rekonstrukció a Csavaripari Vállalat Borsod megyében lévő ongai gyáregységében, ahol új gyártócsarnokot építettek és új, termelékenyebb gépeket vásároltak. A gyárban bevezetett új technológia lehetővé teszi a nagyobb termelést és a pontosabb DIN-szabvány szerinti csavarok gyártását, amelyeket a nyugati piacon is lehet értékesíteni. Képünkön: Az új gépek a hidegsajtoló üzemben.

— **„Lovaglás" a Konzumban.** Péntektől új „szolgáltatást" nyújt a Konzum Áruház, hogy míg a szülők vásárolnak, a gyerekek is elfoglalják magukat. Az áruház mindhárom szintjén egy-egy elektromos játékot állítottak föl, amelyeket meg lehet „lovagolni". A földszinten egy tehén, az első emeleten egy ló, a másodikon pedig egy versenymotorkerékpár kelt népszerűséget a gyerekek körében.

Könyvújdonságok készülnek

Új sorozatot indít útjára — „Műterem" címmel — az idei ünnepi könyvhétre a Corvina Könyvkiadó. A könyvfüzér célja: a képző- és iparművészet legkülönbözőbb területein alkotó kortárs művészek munkásságának megismertetése.

A sorozotnak az ünnepi könyvhétre megjelenő egyik kötetéből — Rózsa Gyula tollából — Kokas Ignác érdekes és sokoldalú festészetével ismerkedhet meg az érdeklődő. A kötetet Kokas Ignác alkotásainak 34 színes és 24 fekete-fehér reprodukciója illusztrálja.

A sorozat ugyancsak a könyvhétre megjelenő második kötetében Koczogh Ákos Finta László, az ipari formatervezők egyikét, a magyar autóbuszok elismert tervezőjét mutatja be 3 színes és 65 fekete-fehér fotóval illusztrált könyvében.

A könyvsátrakba kerül a Lesznai Anna képeskönyv is, amely 78 színes képpel, versek, prózarészletek, mesék, hímzések, hímzéstervek, festmények és könyvdíszek közreadásával örökíti meg a művésznő sokrétű életművét. Az ünnepi könyvhétre jelenik meg az 1977-es esztendő művészeti eseményeit összefoglaló „Művészet '77", amely 113 színes és 171 fekete-fehér kép felsorakoztatásával értékeli az elmúlt év legjelentősebb alkotásait; kiállítási kritikákat, viták tanulságait, pályázatok eredményeit is közzétéve. A Magyar grafikusok sorozat egy újabb mappája is az olvasók kezébe kerül, ez Szőnyi István legszebb rézkarcaiból 12 lapot foglal magába.

LOTTÓ-tájékoztató

A 19. játékhéten öttalálatos szelvény nem volt. Négytalálatos szelvénye 140 fogadónak volt. Nyereményük egyenként 52 363 forint. Három találatot 11 983 fogadó ért el, nyereményük egyenként 306 forint. A kéttalálatos szelvények száma: 312 524 darab, ezekre egyenként 15 forintot fizetnek.

*

— **Czine Mihály előadása.** A TIT Művészeti Klubjának keretében május 15-én délután 6 órakor a TIT Bartók Klubban dr. Czine Mihály irodalomtörténész tart előadást Mai magyar költészet címmel.

— **Lovasbajnokság.** Szombaton Kaposvárott a mezőgazdasági főiskola lovaspályáján megkezdődött a hagyományos közép-dunántúli területi lovasbajnokság első fordulója. A kétnapos „viadalon" a pécsi MEDOSZ, a szedresi termelőszövetkezet, a Bólyi Állami Gazdaság Békás pusztai lovasiskolájának és a Kaposvári Mezőgazdasági Főiskola gazdász-sportköreinek lovasklubja vesz részt.

*

Halálozás

Fájdalommal tudatjuk, hogy GOMBAR SÁNDOR

45 éves korában elhunyt. Temetése május 16-án fél 5 órakor lesz a pécsszabolcsi temetőben. A gyászoló család.

— **A II. világháború története.** Moszkvában megjelent a „II. világháború története, 1939—1945" című több kötetes tudományos mű kilencedik kötete. Az új kötet az 1944. év második felének katonai-politikai eseményeivel foglalkozik.

— **Tűz a „Száva" kongresszusi központban.** Szombaton tűz ütött ki Új-Belgrádban a „Száva" kongresszusi központ épülő új részlegén. A tetőszerkezet alatt húzódó villanyvezeték meghibásodása okozta tüzet sikerült gyorsan eloltani.

— **Helyesbítés.** Lapunk május 12-i, pénteki számában megjelent Hatvan év — hatvan kép című képrejtvényünk 9. sz. képének aláírásába értelemzavaró hiba került. A 9. sz. kép aláírása helyesen: 1919. március 21-én kikiáltották a Tanácsköztársaságot. Fényképünk a Tanácsköztársaságot megelőző köztársaság elnökét ábrázolja. Ki volt a köztársaság elnöke? (Az elírásért olvasóink szíves elnézését kérjük.)

04—05—07

Halálos baleset történt pénteken este 22.45-kor a 6-os főközlekedési út danicpusztai szakaszán. Ulrich József 21 éves gépkocsivezető, geresdlaki lakos személygépkocsijával Pécsről Hirdre tartott. A szembe jövő forgalom miatt tompított fényre váltott, későn vette észre az 55 éves, danicpusztai Ferenczy Gábor géplakatost, aki gyalog ment át az úton. A gyalogost elütötte, aki a helyszínen meghalt, az autó az árokba borult, vezetője könnyű sérülést szenvedett. Az ügyben a rendőrség vizsgálatot indított.

A rendőrkapitányságok fogadónapjai

A lakosság részére az alábbi időpontokban tart fogadónapot a főkapitányság vezetője, valamint a városi és járási kapitányságok vezetői:

Főkapitányság-vezető: I., IV., VII., X. hó első szerdáján. Siklósi, komlói kapitányságvezetők: minden hónap első keddi napján. Sásd, mohácsi, Szigetvár kapitányság vezetői: minden hó első szerdáján.

A pécsi kapitányság vezetője: minden hó első csütörtöki napján.

A rendőri szervek vezetői a jelzett időpontokban 8.30—12 óráig állnak rendelkezésre.

A főkapitányság panaszirodáján: minden hétfő, kedd és szerdai napon 8.30—12 óráig lehet bejelentést tenni. A panasziroda Pécs, Tanácsház köz 2. sz. alatt található. Telefon: 10-556.

*

— **Fotókiállítás.** Pentti Helläkoski finn fotóművész 1977-ben baranyai élményeit bemutató fotókiállítást rendezett Lahtiban. E kiállítás anyagát láthatja a közönség május 15-e és 30-a között az Ifjúsági Ház galériájában. A megnyitó hétfőn este 6 órakor lesz.

*

Kórházi felvételes ügyeletek

VASÁRNAP

Mindennapos felvételi ügyeletek gyermekbelbetegek részére: Pécs város: POTE Gyermekklinika, Szigetvár város és járás, a pécsi és a volt sellyei járás: Megyei Gyermekkórház. Gyermeksebészeti, gyermekfülészeti betegek, égett és forrázott gyermekek részére páratlan napokon: POTE Gyermekklinika, páros napokon: Megyei Gyermekkórház Pécs és a megye egész területéről.

Felnőtt belgyógyászat, sebészet, baleseti sebészet: I. sz. klinikai tömb. Égési sérülések: Honvéd Kórház. Koponya- és agysérülések: Idegsebészet. Felnőtt fül-orr-gégészet: POTE Fül-, Orr-, Gégeklinika.

SOS-ÉLET telefonszolgálat hívószáma 12-390, este 7-től reggel 7 óráig.

HÉTFŐ

Mindennapos felvételi ügyeletek gyermekbelbetegek részére: Pécs város: POTE Gyermekklinika, Szigetvár város és járás, a pécsi és a volt sellyei járás: Megyei Gyermekkórház. Gyermeksebészeti, gyermekfülészeti betegek, égett és forrázott gyermekek részére páratlan napokon: POTE Gyermekklinika, páros napokon: Megyei Gyermekkórház Pécs és a megye egész területéről.

Felnőtt belgyógyászat: Megyei Kórház. Sebészet, baleseti sebészet, égési sérülések: Honvéd Kórház. Koponya- és agysérülések: Idegsebészet. Felnőtt fül-orr-gégészet: POTE Fül-, Orr-, Gégeklinika.

SOS-ÉLET telefonszolgálat hívószáma 12-390, este 7-től reggel 7 óráig.

ÉJSZAKAI ÜGYELETES GYÓGYSZERTÁRAK:

I. ker. Pécs-Vasas II., Bethlen Gábor u. 8. sz. 10/52. sz. gyógyszertár, Pécs-Meszes, Szeptember 6. tér 1. sz. 10/3. sz. gyógyszertár. II. ker. Pécs, Kossuth L. u. 81. sz. 10/8. sz. gyógyszertár, Pécs, Munkácsy M. u. 4. sz. 10/9. sz. gyógyszertár. III. ker. Pécs, Veress E. u. 2. sz. 10/7. sz. gyógyszertár.

tegnap történt

A Magyar Szocialista Munkáspárt Központi Bizottságának meghívására — Kim Hak Szop-pal, a Koreai Munkapárt Központi Bizottsága osztályvezetőhelyettesével az élen — május 3—13-a között látogatást tett hazánkban a KMP KB pártmunkás küldöttsége. A koreai pártmunkásokat fogadta Borbély Sándor, a Központi Bizottság titkára.

*

Berecz János, a Magyar Szocialista Munkáspárt Központi Bizottsága külügyi osztályának vezetője, az Amerikai Egyesült Államok külügyminisztériuma meghívására tanulmányi látogtásra szombaton az Egyesült Államokba utazott.

*

Gyovai Gyulának, a Magyar Külügyi Intézet igazgatójának meghívására május 6-a és 12-e között látogatást tett hazánkban Max Schmidt professzor, az NDK Nemzetközi Politikai és Gazdasági Intézetének igazgatója. A két fél több évre szóló együttműködési megállapodást irt alá.

Lapzárta

Az ökölvívó világbajnokság szombat esti műsorában második párban szerepelt Orbán Sándor a spanyol Lataleira ellen légsúlyban, a legjobb nyolc közé jutásért. Mind az öt pontozónál Orbán nyerte a mérkőzést. Orbán legközelebb kedden, az elmúlt évi papirsúlyú Európa-bajnok, a lengyel Srednicki ellen mérkőzik a legjobb négy közé kerülésért. A világbajnokság vasárnapi műsorában, délután bemutatkozik a hátralévő további két magyar versenyző. Váltósúlyban Danyi a csehszlovák Pavlov-, középsúlyban pedig Götz a kenyai Stephen Moi ellen küzd egyformán a legjobb nyolc közé jutásért.

*

A szenegáli Dakarban szombaton véget ért a 38 szociáldemokrata pártot tömörítő Szocialista Internacionálé irodájának kétnapos ülése. A tanácskozáson mindenekelőtt a fejlett ipari államok és a fejlődő országok kapcsolataiban jelentkező problémákról, az úgynevezett észak—dél párbeszédről volt szó, a kanadai Vancouverben novemberben tartandó kongresszusig a Szocialista Internacionáléhoz tartozó pártok a kérdésben szeretnének közös álláspontot kialakítani.

*

A Dél-afrikai Köztársaság angolai agressziója a kirívó barbárság példája és közvetlenül fenyegeti az afrikai kontinens déli részének békéjét — szögezi le az a nigériai—guineai közös közlemény, amelyet Ahmed Sékou Touré guineai elnök nigériai látogatásának befejeztével hoztak nyilvánosságra Lagosban. A közös közlemény felhivással fordul a világ közvéleményéhez: verjenek vissza minden olyan kísérletet, amely arra irányul, hogy bábrendszereket hozzanak létre Namibiában és Rhodesiában. A két fél teljes és feltétel nélküli támogatásáról biztositotta Afrika déli részének nemzeti felszabadító mozgalmait.

Munkások az iskolapadban

Szükül-e a szakadék a szellemi és a fizikai munka között? Milyen lesz a holnap embere? Milyen munkásokra van szüksége egy gyorsan fejlődő társadalomnak? A tények azt mutatják, hogy jónéhány iparágban elmosódóban van a szellemi és a fizikai munka alsó-felső régiói közötti különbség, s a holnap embere, munkása: művelt, magasan képzett szakember, aki képes ismereteit, tudását rendszeresen megújítani, bővíteni. Az az igazság, hogy ebben a holnapban félállással már benne vagyunk. Sokan tudják, érzik ezt, azt szoktuk mondani „tanuló nemzet" lettünk, hiszen minden évben ezrek és ezrek ülnek be az iskolapadba, hogy felnőtt fejjel tanuljanak, pedig erre még sok helyütt nem annyira a közvetlen hatások, követelmények szoritják őket, hanem a jó értelemben vett hiúság és az egyéni előrelátás.

Egy idősebb gyári munkás ezt mondta:

„Én már nagyon szégyelltem, amikor valahol megkérdezték, mi a foglalkozásom, mindig azt kellett mondanom, hogy segédmunkás. Ezért beiratkoztam általános iskolába, a fiammal egyszerre jártuk a nyolcadikat, ő rendesen, nappalin, én meg kihelyezett osztályban, itt a gyárban. Utána megszereztem a betonelemgyártó szakmunkás képesitést."

Nagyon sokan vannak azonban, akik nem jutnak el idáig, mert a tanulás közvetlen hasznát alig látják, s a holnapra még nem gondolnak. Nehéz a tanulási kedvet fölébresztení puszta meggyőzéssel, ha a döntő tényező, a környezet, a munkahely igény- és követelményrendszere sokszor társadalmi céljainkkal ellentétesen hat. Hazánkban még mindig közel egymillió ember anyagmozgatással foglalkozik, s vannak iparágak, amelyek a munka jelenlegi színvonaláról és természetéből következően segéd- és betanított munkások sokaságát igénylik. Bár többnyire szakmunkásokban sem dúskálnak a termelő üzemek, mégis az egyik „hiánycikk" a képzetlen, aki azonban a szakmunkásoknál többet akar keresni, s akivel csinján kell bánni, mert különben megsértődik és egy házzal odébb áll.

Ezek a tényezők is hozzájárulhatnak ahhoz, hogy a tanuló embernek, a tanulásnak valójában nincsen annyi tekintélye, előnye, rangja, amennyi megilletné. Kiindulásul idézzük fel a legutóbbi népszámlálás adatait: a felnőtt lakosság 55 százaléka nem végezte el az általános iskola nyolc osztályát. Sok kedvezmény, társadalmi ösztönzés és támogatás hatására javult a helyzet, de elégedettek korántsem lehetünk. A legfrissebb adatok alapján megállapítható, hogy az 1978-ben iskolavégzetlen, 15—44 éves korosztályokhoz tartozó (1 708 074) és a 45 évnél idősebbek (432 118) száma napjainkig összesen körülbelül 130—140 ezerrel apadt. Ennyien szereztek különböző általános iskolai bizonyítványt. Sajnálatos módon „újratermelődés" is van: egy-egy korosztály 8—10 százaléka úgy lép ki az életbe, hogy nem fejezte be általános iskolai tanulmányait. Ez évente tekintélyes mértékben rontja a felnőttképzésben elért eredményeinket.

Érdemes el-elgondolkozni a nagyarányú lemorzsolódáson is. A hatvanas évek elején, 1963—64-ben 110 ezernél többen jelentkeztek — főleg munkások, kisebb részben mezőgazdasági dolgozók — az általános iskola esti- és levelező tagozataira, a bizonyítványt szerzők száma viszont a 40 ezret sem érte el. S ez máig tanulási „csúcsnak" tekinthető, mert azóta — kivéve a szakmunkás bizonyítvány elérését általános iskolai végzettséghez kötő rendelet megjelenését követő egy-két évben — e két tanulási formán egyre kevesebb a hallgató. Az utóbbi két évet összehasonlítva: a csökkenés mintegy hatezer. Ebben az évben a jelentkezők száma — nem végleges adatok szerint — alig haladta meg a 16 ezret. Örvendetesen sokan tanulnak és készülnek fel a vizsgákra a hetvenes évek elején bevezetett munkástovábbképző tanfolyamokon, de itt is lassú visszaesés tapasztalható, s ötven százalék körüli — ahogyan estin és levelezőn — a lemorzsolódás.

Miképpen lehetne elérni, hogy az alapműveltséget életéhez és munkájához minden ember nélkülözhetetlennek érezze? Jó és hatékony propagandára feltétlenül szükség van, de prédikációkkal, „ráigérgetéssel" nem sokra megyünk. Egy gazdasági vezető biztatta így nemrégen a KISZ-tanácskozás fiataljait: „Tanuljatok, mert ti lesztek a holnap vezetői, s erre időben fel kell készülnötök!" A válasz: érdektelen hallgatás, ami érthető, hiszen a tapasztalat ellentmond az igéretnek, ezért nem is lelkesíthet, a mondat legfeljebb így igaz: „Közületek kerülnek ki . . ." A szakmunkástanulók helyzetének országos szociológiai felmérése is azt mutatja, hogy a holnapi munkásfiatalok „. . . a közép- vagy felsőszintű vezetésbe való eljutást szinte valószerűtlennek érzik."

A szakemberek azt mondják, hogy a műveltségi szint általános emeléséért legtöbbet az általános iskolában lehetne tenni: lefaragni az említett 8—10 százalékból legalább négyet—ötöt, hogy minél kevesebb legyen az „elveszett" tanuló. Ezzel egyidejűleg még nagyobb arányban kellene rávezetni a tanulásra a negyvenöt évnél fiatalabb korosztályúakat, akik könnyen belátják, mit jelent a tudás, ha a társadalmi óhaj és a munkahelyi feltételek, követelmények nagyobb összhangját fokozatosan sikerül megteremteni.

Kiss Sándor



Simon Gáborné, a Mechlabor technikusa az SMT—300-as magnetofon szerelési munkáit vizsgálja

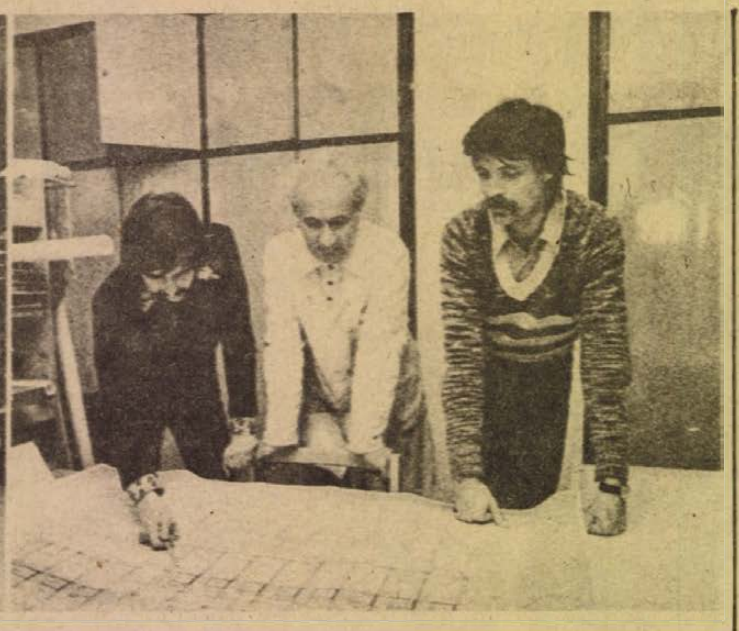

A Pécsi Tervező Vállalat egyik mérnök-technikus csoportja panelház tervrajzot ellenőriz

A műszaki értelmiség helyzete Baranya megyében

A műszaki haladással együtt jár a mérnökök-technikusok számának emelkedése és fordítva. A társadalom szerkezetében végbemenő változások egyes vonása az egész világon az értelmiség, a mérnökök számának gyors növekedése.

Mennyiségi növekedés, minőségi változás

Baranyában is ez a tendencia érvényesül. Műszaki állományba tartozók száma 1960-ban 3642, 1966-ban 5252 és 1976-ban 6720. Ez azt jelenti, hogy 1960-hoz viszonyítva 144,2, illetve 184,5%-os a növekedés, 1966-hoz viszonyítva 128%-os. Az összes foglalkoztatott mérnökök-technikusok száma 1960-ban 2174, 1966-ban 4788 és 1976-ban 7591. 1960-hoz viszonyítva 1966-ban 220,8 és 1976-ban 349,8%-os a növekedés.

A mennyiségi növekedésen túlmenően több minőségi változás is történt:

1976-ban a mérnökök és a technikusok száma mintegy 900 fővel haladja meg a műszaki alkalmazottak számát, míg 1960—66-ban alatta maradt.

A műszaki alkalmazottakon belül 1960—66. között a technikusok száma 93,5 százalékkal nőtt, a mérnököké „csak" 69,2 százalékkal, ezzel szemben 1966—76. között a mérnöki létszám 93,2 százalékkal, a technikusi viszont 44 százalékkal nőtt, a kvalifikáltabb műszakiak aránya.

A műszaki alkalmazottak közül 1966-ban 79 százaléknak volt meg az egyetemi vagy középiskolai végzettsége, 1976-ban közel 90 százaléknak. A munkakörére előírt képesítéssel rendelkezik a műszaki állomány 93 százaléka (1966-ban 84 százaléka). Tovább nőtt — bár közel sem a kívánt mértékben — a közgazdászok, a több idegen nyelvet beszélők, a tudományos tevékenységet folytatók száma.

A vállalatok műszaki szakember-ellátottsági szintje tehát tovább emelkedett, de ezen belül vannak eltérések. A 100 dolgozóra jutó műszaki alkalmazottak száma a nehéziparban 8,8 fő, az élelmiszeriparban 6,4, a könnyűiparban 4, a tanácsi iparban 7, a szövetkezeti iparban 5.

A könnyű-, a tanácsi és a szövetkezeti iparban nem kielégítő mértékű a mérnökök és technikusok száma. A nem pécsi üzemek szakember-ellátottsága is javult, de itt rosszabb a helyzet. Több szakmában — főként a progresszív ágazatokban — továbbra is műszaki szakemberhiány van.

Nem megfelelő a műszakiak szakmai továbbképzésben való részvétele. A képzésben részt vettek és a résztvevők aránya az összes műszaki alkalmazottakhoz viszonyítva nem változott, mintegy 33 százalékos. Ennél is rosszabb a helyzet a nyelvtanulás terén.

Szembetűnő az egyéb állományban dolgozó mérnökök és technikusok létszámának ugrásszerű fejlődése (1960—76. között 257 főről több mint 2000 főre nőtt), ami egyrészt pozitív tendencia, de csak ott, ahol a műszaki állomány szakmai színvonala — ezen belül a mérnökök-technikusok száma, összetétele stb. — megfelelő és az iparág jellege ezt meg is követeli. Ott viszont, ahol a műszaki állomány sem számszerűségében, sem összetételében nem éri el a kívánt szintet, elgondolkoztató, hogy miért magas az egyéb állományban levő műszaki végzettségűek száma.

A műszakiak utánpótlásának tapasztalatai vegyes képet mutatnak, de összességében egészséges a fejlődés.

Az ösztöndíjas-rendszer szinte minden vállalatnál megtalálható, de szerepe az utánpótlás biztosításában csökkent, ugyanis hiányosságai ma is ugyanúgy fennállnak, mint tíz évvel ezelőtt.

A műszaki dolgozók kinevelésének fő formája ma már a vállalati állományból történő beiskolázás esti és levelező oktatásra. Ennek előnye — többek között —, hogy az elméleti tudással egyidőben kellő gyakorlati-vezetési tapasztalatokra is szert tesz a dolgozó, és az sem elhanyagolható, hogy végzettségük után döntő többségük a vállalatnál is marad.

A fiatal műszakiak gyakorlati és vezetési tapasztalatainak megszerzése vállalatonként változó, eltérő módszerű és színvonalú. A nagyobb vállalatoknál a „fogadási tervek", „foglalkoztatási tervek", „igazgatói utasítások" stb. tételesen tartalmazzák a fiatalokkal való foglalkozást. E tervszerű foglalkozás viszont nincs meg a kisebb vállalatoknál.

A műszakiak részvétele a termelésben

A műszakiak termelésben való részvételének megoszlása az utóbbi tíz évben pozitív és negatív irányban is változott.

A termelőmunkában illetve a kutatáson és fejlesztésen dolgozó műszakiak számának növekedése (1966. évi 35,5 százalékról 1976-ban 44,3 százalékra, illetve 7,1 százalékról 15,6 százalékra) a műszaki-technikai fejlődéssel együttjáró tendencia. Az általános és adminisztratív irányításon dolgozók számának növekedése nemcsak baranyai jelenség, de elgondolkoztató, hogy ez a termelőmunka előkészítésén dolgozók számát érintette negatívan és ott arányuk mintegy felére esett vissza.

A műszakiak anyagi-szociális, erkölcsi megbecsülése arányban áll a termelésben elfoglalt helyükkel.

A családi helyzetükkel összefüggő jellemzők — 14 százalékuk nőtlen, döntő többségük nem tartozik a többgyermekes családok közé, lakáshelyzetük az átlagosnál jóval jobb stb. — lényegesen nem változtak az elmúlt tíz évben.

A műszakiak bérezését nem lehet elválasztani az adott vállalat többi dolgozóját érintő bérpolitikától. Ez kifejeződik abban is, hogy jövedelmük alakulása több tendenciában alig tér el az összes foglalkoztatottakétól (1960—76. között az éves átlagos fejlődési ütem mintegy 3,5—3,7 százalékos volt. 1976-ban a foglalkoztatottak átlagbére 3400 Ft volt, a műszakiaké 4900 Ft). A jövedelmek növekedése differenciáltan következett be, de ez nem minden esetben jelentett pozitív vonást, azaz ez a bérnövekedés bizonyos területeken — vállalatok között — nem szolgálta helyesen a műszakiak elosztását. A műszakiak keresetük alakulásával döntő többségében meg vannak elégedve. Az anyagiakkal párhuzamosan a műszakiak erkölcsi megbecsülése is kiemelt. Mutatja ezt, hogy „Kiváló Dolgozó" kitüntetéssel több mint 40 százalékuk, miniszterivel 11 százalékuk, kormánykitüntetéssel 15 százalékuk rendelkezik.

A műszakiak döntő többsége ragaszkodik a vállalatához. Ezt mutatja: vállalatoknál 10 éven felül dolgozók aránya az 1966. évi 45 százalékról 52 százalékra emelkedett, a mérnököké és technikusoké még nagyobb mértékben — 31 százalékról 45 százalékra, illetve 39 százalékról 57 százalékra.

A műszakiak magas párttagsági aránya (1966-ban 34,4 százalék) tovább nőtt (1976-ban 36 százalék), a mérnököké az átlag alatt van (33 százalék), a technikusoké pedig felette (38 százalék). A politikai iskolázottság és a politikai továbbképzésben való részvétel ma is erősen differenciált, de az elmúlt tíz év alatt a politikai végzettséggel rendelkezők aránya mintegy a duplájára nőtt.

A műszakiak többségére a politikai aktivitás a jellemző. Társadalmi munkában való részvételüknek igen széles skálája bontakozott ki: oktatási tevékenység (politikai, szakmai), szocialista brigádok munkájának segítése, politikai, társadalmi és állami szervek testületeiben, vezetőségeiben tisztségvállalás, a MTESZ, MHSZ, NEB, HNF munkájában való aktív részvétel stb. 1966-ban a műszakiak 21 százaléka töltött be választott társadalmi funkciót, 1976-ban 23 százalékuk.

Tovább növekszik a műszakiak szerepe

A megye gazdaságának további fejlődése, iránya és a műszakiak szerepének növekedése szükségessé teszi, hogy a problémákat összegezzük és azok megoldására különböző intézkedések történjenek.

Néhány ágazatban (tanácsi és szövetkezeti ipar, könnyűipar) és üzemnél nem megfelelő a mérnökök, technikusok aránya, sok a nem kellő képesítéssel rendelkezők száma, több szakmában szakemberhiány van, több vállalat van, ahol indokolatlanul magas az egyéb állományban dolgozó mérnökök-technikusok száma. Az általános és adminisztratív irányításon dolgozók száma túlzottan nőtt.

A műszaki végzettségűek előléptetésének akadályai: a szakmai féltékenység, a szemléletbeni torzulások. Az egyéb állományban levők kiemelésének sok esetben az anyagiak mértéke szab határt.

Nem kielégítő a szakmai továbbképzésben való részvétel.

Több vállalatnál az alapbéren felül juttatások fizetéskiegészítő jellege ma is fennáll, az összkereset nagysága nem mindig tükrözi a vállalat népgazdaságban elfoglalt helyét, szerepét.

A vizsgálat és az elemzés összességében azt igazolta, hogy szinte minden területen a fejlődés a meghatározó. Az értelmiség e fontos rétegének magatartása, a közéletben betöltött szerepe, a termelésben végzett munkája alapján döntő többségében pozitív. A műszakiak többsége az általános és szakmai műveltség, a hozzáértés és a politikai megbízhatóság tekintetében megfelel a követelményeknek, ami azért is nagy jelentőségű, mert sok — közel 100 000 — ember tartozik a vezetésük és irányításuk alá.

Sajgó Jenő,
a Megyei Pártbizottság
osztályvezető-helyettese

A kultúra és az életmód (1.)

Megőrzés, ellenállás, befogadás

A kultúra és az életmód közötti bonyolult és szövedékes kölcsönhatások természetét szeretnénk röviden vázolni, megmutatva azt a folyamatot, amelyben a „felülről" jövő szocialista kultúra fokozatosan bomlasztja szét a régi, konzervatív életmód kereteit. Szeretnénk utalni továbbá arra is, hogy csak az a kultúra lehet termékenyítő és serkentő, amelynek befogadására az egyén, illetve a csoport életmódjában uralkodó elemek képesek.

A kultúra fogalmát kettős értelemben használjuk.

A kultúrán értjük egyrészt az ember, a társadalom által felhalmozott, történelmileg átörökített, hagyományok révén megőrzött, újjáteremtődő szellemi, morális értékek összességét. Az így értelmezett kultúra — mely a sokoldalú, harmonikus szocialista embereszmény megvalósításának nélkülözhetetlen eszköze — meghatározott objektivációs rendszert jelent. Másrészt viszont a kultúra magában rejti azt az eljárást is, ahogyan az egyének az adott kultúrkincset felhasználják, ahogyan beépítik társadalmi, biológiai testükbe. Ez a beépítés közismert módon az individuumok sajátos életmódjának keretei között lehetséges.

A kultúra fenti kettős értelmezésében a nembeliség állandó gazdagodása és ennek az egyén személyiségébe való interiorizációja jelenik meg.

A megismerő, objektiváló, viszonyteremtő funkció is hordoz axiológiai, kultúrképző mozzanatokat, nem is beszélve az értékteremtő funkcióról, melynek következtében a szellemi értékek hihetetlen gazdagsága mint heterogén objektivációs rendszer jelenik meg az individuum számára. Az értéktermelő folyamat önmagában is sokszínű és sokszintű. Az értékek léte a konkrét történelmi, társadalmi, települési, osztály- és egyéb viszonyok optikáján törik meg. Ezáltal nyernek az értékek sajátos csoportot és partikuláris színezetet.

A kultúra értékteremtő jellegében sajátos, történelmileg létrejött képződmények révén őrződnek meg, teremtődnek újjá azon szokások, kultúrértékek, amelyeknek kohéziós ereje képes — akár hosszú évtizedeken keresztül — összetartani a különféle életmódok komponenseit.

Az életmód struktúrájában található maradandó mozzanatok nem érthetők meg anélkül, hogy létrejöttük ontológiai feltételeiben, körülményeiben ne fedeznénk fel kultúra- és értékképző mozzanatokat. E gyökerek lenyúlnak az életmód keletkezését megelőző életforma alapjáig is; és onnan, nyelvi, vallási, szellemi formában — sokszor új tartalmat nyerve — integrálják a közösséget és létének formai kereteit.

Szinte hihetetlen az a szívósság, az a kreativitás, amellyel a különféle, történelmileg is letűnt életmódokban felfedezhető kultúrmozzanatok, értékek átmentik létüket és érvényüket az egészen új életmódstruktúrába.

Parasztságunk évezredes földéhsége közismert. Szintén közismertek azok az értékek, amelyek révén a kis „vagyonkához" még egy hold földet ragasztott a szorgalmas, törekvő, aszketikus életformában élő paraszt. Számos pozitív értékpredikátumú mozgató elem ma, a szocializmusban — paradox módon — a visszájára fordult. Az olyan értékek, mint pl. a takarékosság, a gyűjtési mánia, a szívósság, a munkaszeretet napjainkban a parasztság jövedelmének és életmódjának nagyon is szembeötlő ellentmondásaiban nyilvánulnak meg. Szociológiai felmérések kimutatták az „ingázóknál" (ezek hazánkban egymilliónan vannak) a következőket. Az ingázók napi 4 órás fárasztó utazás után, 8 órai gyári munka végeztével még jó néhány órát dolgoznak a háztájiban, illetve mellékfoglalkozásukban. Viszonylag magas jövedelmük ellenére az új életforma kereteit nem tudják „kulturáltan" kihasználni.

Az ilyen érték-újjáteremtődés nem jár mindig kulturális szintnövekedéssel. Az életmód adta lehetőségek és az új kulturális szféra között nincs meg a harmónia. Minden kultúra alapja — írja Lenin — a szabad idő. Mélyréteg-szociológiai vizsgálatok szerint Magyarországon a rendelkezésre álló szabad idő 65—70 százalékában dolgoznak. Művelődésre mindössze 10—12 százalék jut.

Mielőtt a kultúra és az életmód viszonyának elemzéséhez fognánk, definiáljuk röviden az életmódot. Az életmód a mindennapi lét reprodukciójának és továbbfejlesztésének történelmileg kialakult rendszere, az a komplex társadalmi forma, amelynek keretei között az individuális lét kibontakozik és kiteljesedik. Semmilyen társadalmi formának és integrációnak nincs olyan jellegzetes paraméterrendszere, mint az életmódnak. A település adta determinánsoktól a munkamegosztásban elfoglalt helyen keresztül a különféle rétegek, csoportok sajátos nemzeti, társadalmi mozzanataiig az életmód komplex módon magában foglalja a magánélet és a közélet számos tényezőjét.

A partikuláris lét újrateremtésén túl az életmód főbb determinánsai az anyagi és a szellemi, kulturális értékek interiorizációjának módját is befolyásolják.

Az életmód az a közeg, amely leghívebben képes megőrizni számos kultúrértéket, de ugyanakkor képes arra is, hogy makacsul ellenálljon számos új, haladó értékeket manifesztáló társadalmi törekvésnek. Az életmód alapjait képző ősi, konzervatív elemek nagyon távol állnak a „fentről" jövő forradalmi, radikális változásoktól. Hadd utaljunk a természeti viharokat különböző képpen átvészelő magas lombú fa és az alatta levő fű hasonlatára.

Dr. Estók Tivadar

Az emberek szabadságvágya erősebb a halálfélelemnél

Lázadás a Búza téren

A hatvan évvel ezelőtti pécsi vörös pünkösd

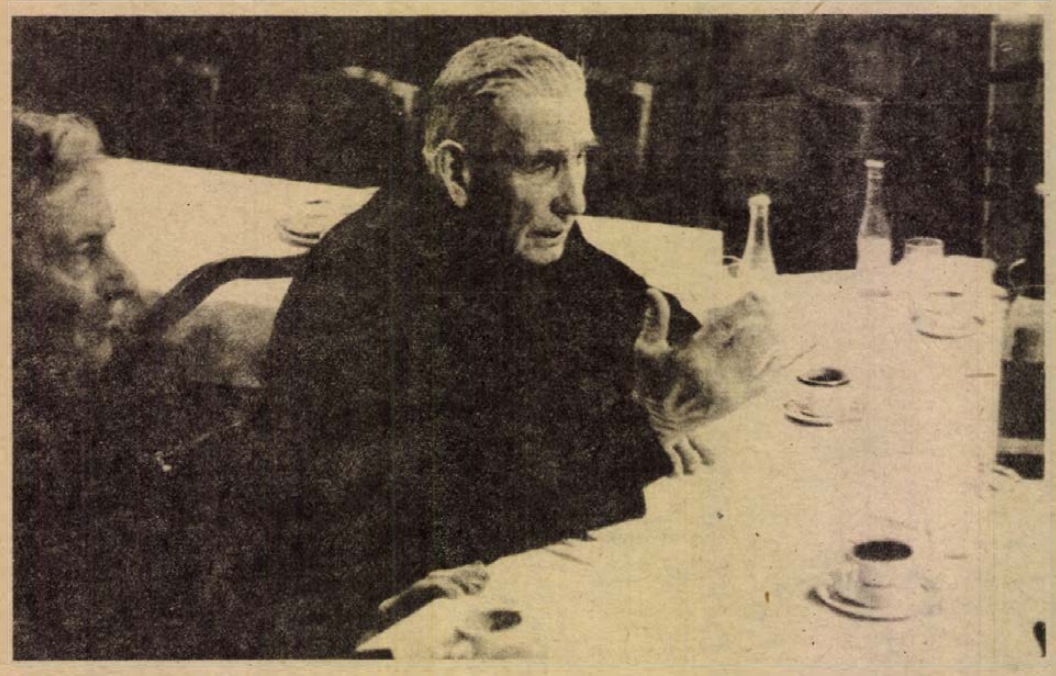

Mihal Holik és Djula Siladji a régi idők tanúi

A pécsi tévétorony csúcsa a viharfelhők fölé nyúlik, innen, a János kúttól feltűzött puskaszuronynak látszik. Pedig ezen a környéken az égvilágon semmi sem emlékeztet a hat évtized előtti eseményekre.

A János kútnál új kertes házak sokasága. Talán csak a Pécsbánya felé döcögő szenesvonat sugallja már itt, hogy a domb mögött ott a bánya. Barátom említi, hogy fenn a dombon egy ellőtt kezű szent áll, a monda szerint az egyik lázadó katona arra menekült, az üldözők golyója a szobrot találta. Találomra megállítok egy kisfiút:

— Tudod, mi történt itt a kútnál?

— Igen. Azt mondta apám a Klárinak, ha még egyszer meglátja ott este a fiúkkal, haza se jöjjön.

Megkérdezem az apát is, két évtizede húzták fel házukat, ő is először arra a családi ügyre gondol. Az eseményeket hitelesebb forrásból kell hát felidézni.

●

Dr. Gerő Mihály százados hadbíró, honvéd ügyész, a Budapesti Honvédtörvényszék ügyészi vádiratában pontosan leírja az eseményeket. Természetesen, ahogy a vád képviseletében ő megítélte a lázadó katonák cselekedeteit. 1918. május 20-án az Irányi Dániel téri (a régi Búza téren) barakkokban levő szálláskörletben egy ismételten kiadott szolgálati parancs teljesítését a legénység megtagadta és a béke éltetése mellett fellázadt. A zendülő legénység feltörte a fegyverraktárt, közben megölték a megfékezésükre érkező tisztek egyikét, míg a másikat súlyosan megsebesítették.

A pécsi cs. és kir. 6. pótzászlóalj III. pótszázadának legénysége nagyrészt Oroszországból hazatérő hadifoglyokból állott. A zendülő legénység csatlakozásra hívta fel a Frigyes laktanyában elhelyezett legénységet is. Velük egyesülve a városba vonultak. Ekkor már 1500—1700 főre duzzadt tömeg a békét és forradalmat éltetvé, lövöldözve járta az utcákat, elfoglalta a főpostát, a vasútállomást, majd betört a 19. honvédpótzászlóalj laktanyájába. Minthogy a zendülő legénység megfékezésére a felbomlott rend és katonai fegyelem helyreállítására fegyveres ellenerő igénybevételére volt szükség, a Pécsett állomásozó magyar királyi 19. honvédpótzászlóalj legénysége, a 9. menetszázad, az m. kir. 8. honvéd huszár pótzászlóalj 1. menetszázad, az m. kir. honvéd gyalogezred 1. géppuskaszázada 8 géppuskával rendeltetett ki . . .

A Magyar Televízió pécsi körzeti stúdiója filmet készített a pünkösdi lázadókról, *Füzes János* riporternek sikerült a felkelő katonák közül néhányal beszélnie. Ők a jugoszláviai Ruski Kristrul-on élnek. A 82 éves *Jankó Nadj*, a 80 éves *Mihal Holik*, a 80 éves *Mihal Budinski* és a 78 éves *Djula Siladji* jól emlékeznek a történtekre, magyarul sem felejtettek még el beszélni.

Mihal Budinski a pünkösdi lázadás szinte minden órájára jól emlékszik. Akkor egy hónapja jött haza orosz hadifogságból, azt remélte, hogy társaival együtt hazatérhetnek. Május 20-án reggel viszont azt a parancsot kapták, hogy szereljenek fel, indulnak vissza a frontra.

Nem véletlen, hogy akkor csaknem mindenütt a pótzászlóaljak katonái lázadtak fel. *Dr. Szita László*, a Pécsi Levéltár igazgatója a pünkösdi lázadással kapcsolatos kutatásában alapos elemzés alá vette a pótzászlóaljak legénységét is. Az újvidéki 6. gyalogezred Pécsre helyezett pótzászlóalja — mint írja — bevetésre készen állt, baranyai és szlavóniai, valamint más, még harcképes szerb legénységgel feltöltve. Az ezred régebben a keleti frontokon is harcokban vett részt, nagy emberveszteségeket szenvedett. A vegyes nemzetiségű ezredben már márciusban olyan jelenségeket fedezett fel a katonai elhárítás, amelyek forradalmi csoportok működésére vallottak. Többen orosz fogságból csere révén kerültek haza, itthon először átnevelő táborokban tartották őket, majd 1918. elején ismét a pótzászlóaljakba kerültek. A legfelső katonai vezetés az újvidéki katonai körzetben állomásozó zászlóaljakat a dezertálás veszélye miatt át akarták csoportosítani, a pécsi pótzászlóaljat menetszázadokba osztva újra a frontra kívánták küldeni, a Pécsett tapasztalható háborúellenes hangulat miatt is.

A hírszerzés adatai megfeleltek az igazságnak. Az orosz frontról visszatért katonák között valóban illegális forradalmi csoport működött, ők szervezték a tüntetést és a felkelést is, amelyhez akkor a városban uralkodó politikai légkör kedvező helyzetet is teremtett.

Visszatérve az Irányi Dániel téri barakktáborban zajló eseményekre, Mihal Budinski úgy emlékszik, hogy megtagadták a parancsot, nem tiszteltegtek, hátat fordítottak a tiszteknek, szétoszlottak, mindenki saját körletébe ment . . .

A zendülés tehát nyílt lázadássá fajult — mondja a vádirat — a 19. honvéd századok gyors, erélyes magatartása következtében a zendülők még a délelőtt folyamán a városból kiverettek, kisebb-nagyobb csoportokban Németbóly, Villány, Mohács irányába menekültek.

A lázadók magatartása azonban nem maradt hatás nélkül a pécsi polgárokra, különösen nem a munkásokra. Többen a katonák pártjára álltak, akiktől fegyvert és töltényt kaptak. Pécsbányatelepen például a bányászság egységes határozatot hozott, hogy a katonák segítségére sietnek.

Jankó Nadj, a későbbi partizánharcok „Gidó bácsija" ment a bányászok segítségét kérni. Sajnos, délre ért a bányász-településre, emlékezete szerint 2 óra volt, amikor a városba indultak az ott rekedt bajtársak megsegítésére, de addigra a 19-es bosnyákok már a helyzet urai voltak. Egyébként ők is a frontra készültek, azért is küldtek néhány bányászt hozzájuk, hogy álljanak át a felkelőkhöz. Nem sikerült a terv, pedig — mint Gidó bácsi emlékszik — így komoly erőt képeztek volna.

●

Cservenka Győző, nyugdíjas bányász nem először meséli el élete során a történetet, talán ma már élüket vesztették a tények, talán az akkori események értelme most világosabban rajzolódik ki a történetben, mint korábban vagy 1918-ban az ügyész előtt.

— 1918. május 20. is úgy kezdődött, mint máskor. Reggeli imádkozás Borbálához, a felolvasóban, aztán vettük a lámpát és mentünk leszállni. Műszak vége felé kezdett szállingózni a hír, hogy fellázadt a pécsi katonaság. A fürdőben mindannyian a pécsi hatosok esetét tárgyaltuk. A telep katonákkal volt teli, a temetőt csendőrök szállták meg. Nem kellett sokat szerveződnünk, csoportokba verődve a temetői őrségre támadtunk. Arra sem volt idejük, hogy védekezzenek. Az ő fegyvereikkel vettünk irányt a katonai parancsnokság ellen. A lőszer-raktárt feltörtük, a két tisztet onnan magunkkal vonszoltuk. Két katona közben agyonlőtte a tiszteket, mi pedig a Cassián-dűlőben próbáltunk állást foglalni. Estére megérkezett a bosnyák ezred, a muníciónk elfogyott, mentünk, amerre láttunk. A csendőrök gyorsan összefogdostak bennünket, talán háromszázan is összezsúfolódtunk a régi iskola udvarán. Kihallgatás után láncrafűzve a városba hozták a transzportot. Három rögtönítélő bíróság működött ekkor már a Frigyes laktanyában . . .

Pécsett él az akkori események egy másik résztvevője is. Igaz, alig múlt akkor hatesztendős, mostani emlékeiből nehéz különválasztani, mi az, amit tulajdonképpen látott, s mi, amit szülei elmeséltek. Farkas Ferencné ma is levelezésben áll Hajdú Gyula özvegyével, az ügyvéd képviselte apját is a perben.

— Apámat Hoffman Jakabnak hívták, Karolinában laktunk. Amikor a bányászok gyülekezni kezdtek, apám rögtön csatlakozott hozzájuk. Anyám kezénél fogva húzta vissza, mi heten, gyerekek pedig anyánk szoknyájába kapaszkodva sodródtunk a menettel. A tárgyalásra is emlékszem: feszület volt a bíróság mögött, az ügyész halált kért apámra, de Hajdú Gyula olyan jól védte, hogy csak három és fél év börtönbüntetést kapott. Anyám a bíróságon elájult, mi gyerekek ott sírtunk körülötte . . .

A felkelés leverése után 15 halálos ítéletet hoztak, a felkelő bányászok és katonák vezetői voltak ők. További 22 embert távollétében ítéltek halálra, 100 közhonvédet büntetőtáborba küldtek, 39 bányamunkást büntetőszázadba osztva, a frontra küldtek, 18 személyt 20 évi fegyházra ítéltek . . .

A Rókusalja utca egyik kis házában él *Izsáki Imre.*

— Az olasz fronról kerültem éppen haza, a Mezőszél utcai barakk-kórházban ápoltak. A parancsnok, bizonyos dr. Davidovics értésemre adta, hogy felgyógyultam ugyan, de egészségügyisként maradhatok.

Csattos könyvet vesz elő, emlékeit próbálja feljegyzései alapján pontosítani.

— „Honvéd nap" volt a Tettyén május 19-én, bár nem sok katona vett részt, mert 18 és 45 év között csaknem mindenki a fronton harcolt. Több ezer bányamunkás és kisiparos szórakozott viszont ott, ugyanis a „Sakk-matt Szerbiának" című szabadtéri előadás volt a majális fő száma. Sok délszláv katona nézte a műsort, a pótzászlóaljakban ugyanis éppen ők voltak többségben, akik aztán megelégelték a nemzeti önérzetüket sértő darabot. Botrány tört ki. Ezt követte a másnapi lázadás. Én tulajdonképpen csak a kivégzésre emlékszem. A szigeti lőtéren volt a főbelövés, talán ott, ahol most az uránvárosi futballpálya áll. A Frigyes laktanyából láncrafűzre kísérték az elítélteket. Én hatra emlékszem. Mindegyik mellett egy-egy lelkész lépegetett baloldalt, jobboldalt pedig pirosfezes bosnyák katonák kísérték a menetet.

Nagyon sokan voltunk. A városi előkelőségek jobb helyet kaptak. Én ugyan nem láttam, de azt mondta valaki mellettem, hogy a katonák nem engedték bekötni a szemüket, szembenéztek a puskacsövekkel . . .

Pécsett is él egy katona, az eseményekről nem akar beszélni, pedig ő részese volt. Szerettük volna a jeltelen sírokat felkutatni, nem sikerült. Talán egy Berta és Vajda nevű honvéd együtt van eltemetve . . . Ki tudja? Hatvan esztendő múlt el, hazánkat, a világot a pünkösdi katonalázadásnál sokkal, de sokkal nagyobb események sokkolták. Végigmegyek az egykori harcok helyén: Ótemető, aztán a bányatelepi lázadó tömeg útján (Dr. Gerő Mihály százados hadbíró, honvéd ügyész vádiratában olvastam) Borbála utca, Károly utca, a Kórház út, az egykori Cassián helyén csak vad szelek fújnak, több mint tíz éve lebontották a nyomorúságos bányászkolóniát, a János kúthoz vezető dűlő utat benőtte a gaz . . . Kevesen élnek erre nyolcvanévesek, akik az eseményekre emlékeznek. Az elmúlt hatvan év nem kedvezett a hosszú életnek.

A tévétorony felett vasárnap estére szétoszlottak a felhők, teljes kivilágításban ragyog az északi sötét égbolton. A kútnál pedig . . . Lám a szerelem sokkal erősebb az apai pofonoknál, miként az emberek szabadságvágya is a halálfélelemnél.

Lombosi Jenő

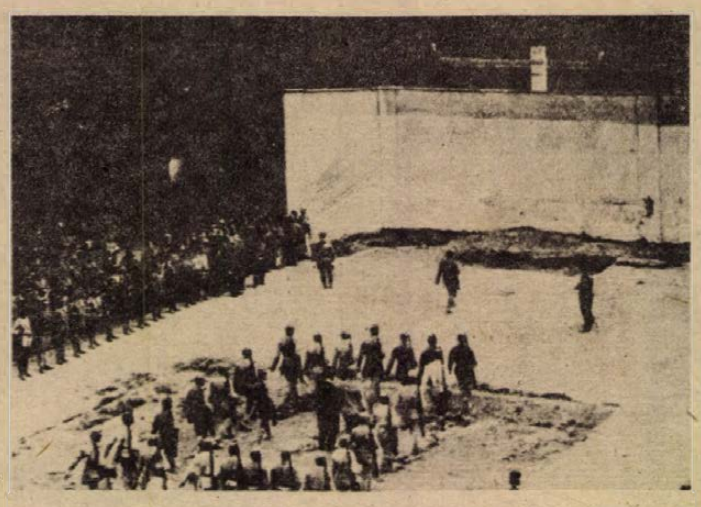

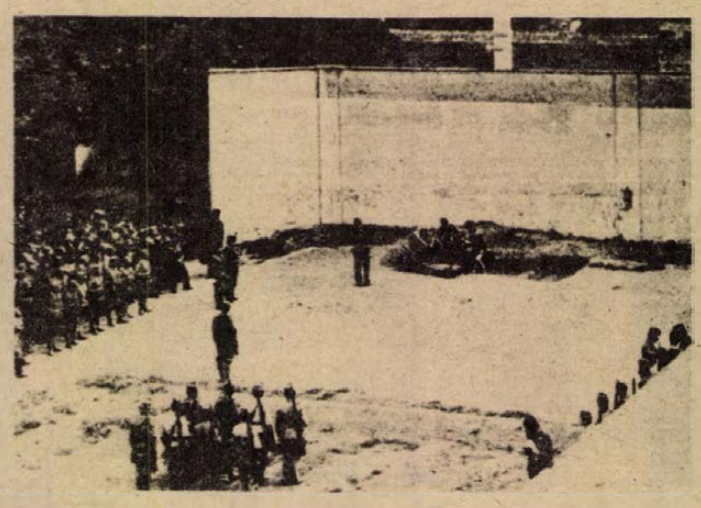

A lázadás leverése után, a kivégzőosztag puskacsövei előtt



A Magyar Televízió pécsi körzeti stúdiója filmet készített a pünkösdi lázadásról. Képünkön a filmforgatás egyik jelenete.
Fotó: Jozipovits

Három hónap alatt tizenkétmilliós károsszeg

Ki javítja a sérült autókat — avagy: hová csurognak a milliók?





A karambolozott személygépkocsik újjászületnek a VILLGÉP javítóműhelyeiben —Szokolai felv.—

Fordulok ki a Diósi úti autójavítóból, előttem egy korallszínű 1300-as Lada. Ifjú vezetője jobbra-balra tekintget, valószínűleg a hajától nem lát. Nem jelez, jobbra fordul és megáll. Mozdulatából látom, hogy kapcsol — jaj nekem, hiszen előtte egy parkoló Wartburg, mögötte meg én... Ez tolatni fog... Durr.

Jó defenzív vezető — oktatott egy barátom —, ha maga előtt megérzi a „mazsolát", rükvercbe teszi a sebességet. Hát én is ezt tettem és épp megindultam hátrafelé, amikor belémtüzel a korallszínű kocsi, így tehát nyom nélkül múlt el a találkozás. Rövid megbeszélés, kiértékelés, kölcsönös nagyrabecsülés, aztán tovább.

De történhetett volna mindez másképp is, akkor az Állami Biztosítónál köthetünk ki.

1

Szaffián Béla „irodája" egy üvegbetonnal elkerített kuckó az emeleten. Arra kérem, hogy meséljen az újfajta kárrendezés tapasztalatairól. Január elsejétől — tudja minden gépkocsivezető — az okozott kár mértékétől függetlenül készpénzben is kifizetik a megállapított összeget. Mennyit vettünk fel készpénzben az első negyedévben?

— Tizenkétmillió-háromszáz ezer forintot — válaszol Szaffián Béla, a Biztosító gépjárműkárrendezési csoportjának vezetője —, de ebben benne van a javíttatókkal kötött együttműködés is, amely nem készpénzes, hanem számlás. Összesen ennyi a károsszeg Baranyában három hónap alatt.

Ötvenmilliós „termelési érték" egy évben. Igen nagy összeg, vajon hová vándorol? A Biztosító nagy zsebéből melyik zsebbe kerül?

— *Hogyan oszlik meg a tizenkétmillió az autójavító vállalatok között?*

— A XIV-es AFIT Szigeti úti és mohácsi üzeme 1 238 000-et inkasszált tőlünk, a Diósi úti szövetkezet pedig mintegy nyolcszázezret.

— *Ez kétmillió forint. És a másik tíz hová lett?*

Csak nézünk egymásra. Én várok valamiféle választ, ő pedig széttárja a kezét.

2

Senki sem tudta megmondani. Kibogarásztam a legapróbb részletet is, hátha megtudok valamit.

A Villamos Gépjavító Szövetkezet Diósi úti autójavítója ez időben hetven alapkárfelvételt végzett. A Biztosítóval való együttműködés arra kötelezi őket, hogy a „felvállalt" javításokról visszajelzést küldjenek. 59 esetben érkezett visszajelzés, ennyi kocsi javítását vállalták és végezték el — viszont meghökkentő az a körülmény, hogy az 59 kocsiból mintegy 30-at a Biztosítónál néztek meg, ott történt az alapkárfelvétel. A hetvenből tehát körülbelül negyven összetört kocsi elment valahová máshová. Az inkasszó még tavalyról áthúzódott munkákat is takar, nyolcvan javítás költségének számláját nyújtották be a Biztosítónál. Ez teszi ki a 800 ezer forintot. A típusok megoszlása is érdekes: 40 Zsiguli, 2 Wartburg, 22 Trabant és 16 Skoda.

Az AFIT javítóműhelyeiben — Pécsett és Mohácson — 99 alapkárfelvételt iktattak. 117 javításról érkezett visszajelentés. Az inkasszó — az 1 millió 238 ezer forint — 132 autójavításra jutott. A típusok, 52 Zsiguli, 10 Wartburg, 4 Dacia, 37 Trabant, 10 Polski Fiat, 18 Skoda és 1 Barkas.

A visszamenő összehasonlítás azt mutatja, hogy a Zsiguli javítása visszaesett mindkét cégnél. Ez valószínűleg komoly alkatrészhiányra vezethető vissza. (Volt-e jobb első sárvédő nemrég?) Az egymással való összehasonlításból pedig az derül ki, hogy az AFIT valamivel szélesebb típus-skálán dolgozik, mint a szövetkezet.

De hová lett a tízmillió forint?

3

Találgatni, azt lehet. Hát rajta. Miért nem viszi a tulajdonos az állami, vagy szövetkezeti vállalathoz javíttatni a kocsiját? A televízióban láttuk, hogy vannak még hibák. (Majd a komlói újabb mammutszervízben más lesz a helyzet, meglátják.) Tehát nem viszi, mert: „1. trehány munkát végeznek, 2. ellopják a pótkereket, a kormányt, a kasznit, a jövő hetet is, alkatrészek tűnnek el... 2. várni kéne néhány hónapot, amíg megszerzik az alkatrészt... 4. mert a Józsi felvállalta és három nap múlva kész lesz."

Tízmillió forintot a tisztes magánkisipar sem tud három hónap alatt az elromlott autókba „bedolgozni", ha a nagykapacitású állami, szövetkezeti szektorok csak kettőt képesek. Tételezzük fel, hogy a jogosítvánnyal rendelkező, adófizető kisiparosok ugyanannyi javítást végeztek, mint a „nagyipar". Nyolcmillió forint még mindig elcsurog valahol. Egy elenyésző hányadáról lemondhatunk, van, aki kifizetteti a kárt, és nem javíttatja meg a gépet, megy a csempe pofával is... Van, aki barkács, megjavítja maga... Van, aki így, van, aki úgy — legyen egymillió. Hétmillióról még mindig semmi hír.

4

Találóan jegyezte meg valaki: „a kapuk alatt kéne körülnézni..." Ott dolgoznak az autószerelés kiválóságai. Tisztesség ne essék, szólván: tényleg akad közöttük kiváló szakember, aki a munkahelyén megbecsült tekintély. Csak hogy éjszaka háromig, reggel ötig kalapálja a „maszek" kocsit a kapu alatt, s munkakezdéskor úgy esik be a csarnokba, mint egy hulla, a munkája meg a televízióba kerül, elrettentő példának. A kör bezárult: Javíttató Józsi, a balek, azért fordul Javító Józsihoz, mert az államaiban „lelopják" az alkatrészt, a kapu alatt meg az is van. Világos, hogy honnan? Az államiban várni kell, a kapu alatt meg holnapra kész... Világos, hogy miért?

Azok ne haragudjanak, akik a kapu alatt és a munkahelyükön is kiváló munkát végeznek. Azok haragudjanak rám, akik mindkét helyütt pocsékul dolgoznak, csak a pénzt vágják zsebre. Meg az a maszek, aki megjavítja ugyan, de számlát — közgazdasági szabályozói, pénzügyi és adókulcsi... okokból nem ad. Ez utóbbiakra magam is haragszom, érzelmeink tehát kölcsönösek.

Megkérdezheti bárki, joggal, hogy ezek után valljak színt: hová szoktam vinni a kocsimat? Megmondom. Ha kis dolog van, a Diósi útra. Ha nagy dolog, a kapu alá.

Én se vagyok jobb a Deáknéné vásznánál.

Kampis Péter



Gázvezetéket fektetnek a Kolozsvár utcában

Megtorpanás után

Rendeződik a pécsi gázvezeték-felújítás ügye?

1980-ig van pénz és kapacitás

Évek óta folyik a pécsi gázvezeték-hálózat rekonstrukciója, s a munka még évekig el fog tartani. A földgáz ígérete tűzte napirendre, s mire a földgáz ideér, a vezetékrendszernek is fogadóképes állapotban kell lennie.

Gázról lévén szó, a mind szigorúbbá váló biztonsági előírások nem könnyítik a munkát. Legutóbb például az okozott tanácstalanságot, hogy meghatározták a minimális védőtávolságokat. Ezzel a vezeték háborítatlanságát kívánják biztosítani, vagyis azt, hogy a más vezetékekkel kapcsolatos munka során a gázvezeték ne sérülhessen meg. Minthogy a többinek is van bizonyos szerelési távolsága, az egymás mellé fektetett vezetékek szétterülnek az úttest teljes szélességében, s ha tetejében még a gázt is az előírásokhoz szigorúan ragaszkodva vezetnék, néha bizony házat kellene bontani. A belváros szűk utcáiban mindenesetre... Vagy „gáztalanítani" kellene ezeket az utcákat, amiről viszont természetesen szó sem lehet. Dehát akkor?

Nyilvánvaló, hogy elsősorban a tervezés nehézségeit kell leküzdeni. Annál is inkább, mert a belváros nagyobb részén még hátra van a gázvezetékek felújítása.

A minap az UNIBER-nél arról tárgyaltak az érdekeltek, mit lehet tenni a tervezés gyorsításáért. Ugyanis egy újabb rendelkezés szinte leállította a pécsi munkát a MÉLYÉPTERV-nél. A tervező most olyasmit ajánlott, amit aligha lehetett volna elfogadni: tanulmányt készíteni a pécsi gázvezeték építéséről, ami kiszűrné a fektetés főbb nehézségeit, aztán e tanulmány alapján állást lehetne foglalni... Már ebből is sejthető, hogy hosszadalmas eljárásról lenne szó. A város érdeke azonban ennek éppen az ellenkezőjét kívánja: minél gyorsabban túljutni az utcák szakadatlan feltűrtségi állapotán. Nem is fogadták el a pécsiek a tanulmányterv-ajánlatot. Az erre fordítandó energiát — úgymond — a konkrét tervezésnél lehet felhasználni.

1980-ig van pénz is, kapacitás is a munkára, jövőre pedig már beütemezték a Sallai, a Jókai, a Munkácsy, a Perczel, a Bercsényi, a Zetkin Klára utcákat, amikhez csak a terv hiányzik. Rugalmasságot tanúsít az ügyben a kerületi Bányaműszaki Felügyelőség is. A hajthatatlannak ismert hatóság mindenképpen elő akarja segíteni a pécsi gázvezeték-hálózat gyors felújítását, anélkül persze, hogy a biztonságból engedne. Álláspontja szerint van lehetőség az előírásos védőtávolság csökkentésére, de akkor a biztonsági követelményeket kell fokozni. Most tehát az a legfontosabb, hogy megtalálják a szűk belvárosi utcákban alkalmazható legjobb védelmi módszert. S hogy minél gyorsabban megtalálják, a pécsi szakemberek is közreműködnek abban.

H. I.



A Felsőmalom utcai piacon állandóan nagy a zsúfoltság

Zajlik az élet a pécsi piacokon

Szombat reggel hat óra. Az egyetlen pécsi belvárosi piac, a Felsőmalom utca végében túl van a hajnali ébredésen. Tömény virágillat, baromfiszag, tornyosuló áruhegyek, sokasodó embertömeg.

A bejárattól nem messze terebélyes asszonyság csábítja gyengéd becézéssel „nájlonzacskók" vásárlására az érkezőket. Lepakolnak a későn ébredő árusok is, szitkozódva korholják a korán kelő társaikat, akik hamarább érkezvén a legjobb helyeket elorozták előlük. Arrébb a péntek éjjeli kimaradozástól még zilált fejek súgnak össze. Azon tanakodnak: hány fej salátát lenne érdemes itt venni 3 forintért, hogy aztán a város másik pontján ötöt lehessen kérni érte. Csendesnek éppen nem nevezhető alkudozások hangja vegyül az ezernyi neszből összeálló zsibongással. Ez a piac.

Tumultus. Árusok a járdán, az úton, a standokon. Ülve, guggolva, vigyázzállásban. Óvják, védik kis batyúikat, kiterített dolgaikat. A vevők kerülgetik, belebotlanak, olykor még rá is taposnak véletlenül a kitett motyókra. És kezdődik a szócsata, a civakodás. Mindenki szid valakit. A vásárló a termelőt, mert elállja az utat. A termelő a vásárlót, amiért nem néz az orra elé. És mindkét fél azt, akinek a zsúfoltságot tulajdonítják.

A nagypiac. Ezt sírja itt vissza mindenki, a vevők, az eladók, a helyjegy árusok. Pedig az már sohasem tér vissza, legfeljebb csak a helyén épülő vásárcsarnok formájában.

— Nem szeretek ide járni — hallom a hátam mögött dörmögni egy őstermelőt. — Kicsi a hely, nagy a tömeg, alacsonyak az árak. De még akkor is inkább ez, mint a kertvárosi piac — hajtogatja.

Igen, a kertvárosi piac. A megszűnt Bajcsy-Zsilinszky útival azonos alapterülettel, azonban jóval kevesebb őstermelővel, gyérebb forgalommal. Jó piacnak kínálkozott, de eddig nem váltotta be a hozzá fűzött reményeket. Valahogy nem sikerült odaszoktatni az árusokat, pedig sok mindent megpróbáltak: kulturált körülményeket teremtettek az eladáshoz, eltekintettek a helypénz szedésétől, csakhogy megkedveltessék. — Mindeddig sikertelenül. A távolsági buszok végállomása jóval messzebb van, az árusok a nehéz teherrel nem vágnak neki a Kertvárosnak, inkább lepakolnak a Felsőmalom utcai piacon, növelve annak zsúfoltságát.

Ezt a zsúfolt képet idéztem vissza Horváth Endrének, a városi tanács kereskedelmi osztályvezetőjének, amikor beszélgettünk.

— Nemegyszer jártam én is ott, tisztában vagyok az ottani állapotokkal — kezdi. — A tumultust enyhítendő, tettünk már néhány intézkedést: felszabadíttattuk a közlekedő utakat, eltüntettük a szabad területet elfoglaló üres göngyölegeket. Most a virágárusok áthelyezését tervezzük, akik jópárszor leszorították a zöldséget eladókat áruikkal együtt a padokról. Még nem dőlt el, hogy az új virágstandok az Irányi Dániel tér nyugati oldalára, vagy pedig a nagypiac erre a célra fenntartott részére kerülnek. Időközben készülnek az I. kerületi tanácsi hivatal mellett létesülő új viszonteladói piac tervei, szeptemberre megkezdődhetnek az építési munkák. Az újmecsekalji sem marad sokáig így, bővítjük és korszerűsítjük, hogy minél többen kereshessék fel. Mindezek hozzájárulhatnak a Felsőmalom utcai piac tehermentesítéséhez.

És mi lesz a zsúfoltsággal? — eltart még egy darabig. Hogy is mondta Horváth Endre?

— Minden újért, szépért áldozni kell. Az új pécsi vásárcsarnokért például még másfél-két évig piaci tumultust, zsúfoltságot, jópár bosszúságot. Ennyit azonban ki kell bírni. Biztos vagyok benne: megéri.

Horváth L.



Dudás Juló festménye: „Mennek az éjféli misére"

Élő néphagyomány

Múzeumot kapott Dudás Juló

A fővárosunkhoz közel esik Galgamácsa. Időben mérhető földrajzi közelsége azonban nem bolygatta meg az ott élők világának bioszféráját. Látnivalóan, nem élnek világtól elmaradott módon: életük modernizálódott, építkeznek, tollasodnak. De a Galgavölgye hűséges tegnapjaihoz is — ami, sajnos, nem mondható el minden fejlődő vidékről —, becsben tartja, megőrzi és továbbadja mindazt, amit a nép tehetsége hozott létre.

Galgamácsán született, ott vált világhírűvé, ott él ma is Dudás Juló. Hírét sokan hallották, de azt már kevesebben tudják, mennyire sokoldalú; de hát őrá nem is illik ez a kifejezés, annyira magától értetődő, elválaszthatatlan tevékenysége a rajzolás, festés, írás, kórusvezetés, a táncegyüttessel való foglalkozás, a dalolás.

Fiatal lány korában népi együttest alakított falujában, s aligha véletlen, inkább ennek egyenes folytatása, hogy az effajta tévéműsorok indulásakor olyan emlékezetesen szerepelt a galgamácsai együttes. Ma pedig ott található a zeneműboltok polcain a negyvenperces Hungaroton lemez: „Sej, Galgamácsa eszembe se jutna" — énekli Dudás Juló, a mácsai felnőttek és gyerekek kórusával. „Songs of Juli Dudás Vankó" — olvasható a szép, színes borítón (az angol mellett oroszul, németül is.) Dalok a farsangról, a böjtről, a tavaszról, nyárról, őszről, télről, rajta Dudás Juló rajzainak reprodukciói; és fotók: Kodály és Juló 1953-ban — a nagy zenetudós már korán felfigyelt rá —, Juló munka közben, családja körében, egy szép, faragott kapu a faluban.

Egyetemes — mondhatnám Dudás Juló művészetére, tevékenységére, életére; tavalyi könyvhéten jelent meg, és aratott nagy sikert könyve, a Hej, Galgamácsa, amelyben nemcsak személyes életrajzát írta meg, hanem feleleveníti az őt körülvevő tájat, embereket, régi és mai népszokásokat — azt a környezetet, amelyben tehetsége gyökerezik. Színes reprodukciók teszik még érzékletesebbé sokrétű képességeinek összetevőit, s azt, hogy miben rejlik az az ihlető erő, amely egy parasztasszony kezébe tollat, ceruzát, ecsetet ad.

Dudás Julót nem zavarta meg a hírnév. És nincs nagyobb dolog, mint amikor egy — nincs rá igazibb szó — naiv művész megőrzi eredeti, tiszta, gyermeki látás- és életmódját. Dudás Juló nem azért jár ma is a régi parasztruhában, fején kendővel, mert a folklórművésztől ezt várják el. Ő ebben a viseletben érzi magát önmagának.

Ország-világ gyönyörködött már munkáiban. A megyei tanács nemrégiben megvásárolt Galgamácsán egy régi parasztházat, amelyet azért hoztak rendbe, hogy azok is láthassák Dudás Juló képeit, akik eddig csak hírből ismerték a Galga völgyét, és fáradhatatlanul munkálkodó szülöttét.

Péreli Gabriella

A teljes magyar Shakespeare

„Shakespeare egymaga fele a teremtésnek. Nincs olyan indulat, az a szenvedély, az a jellem, melynek mását nem adta, s oly festékkel, mely semmi idő múltával nem veszti el színét." Ilyen nagyra értékelte a brit szellemóriást Petőfi, Vörösmarty pedig kijelentette, hogy Shakespeare műveinek jó fordítása felér bármelyik irodalom felével.

Magyarul mégis elég későn szólalt meg a nagy költő, először Kazinczy tolmácsolásában a Hamlet. Ezt azután elég gyors iramban követte a többi, a fordítások azonban jórészt nem az eredeti, hanem silány német átdolgozások után készültek.

A nagy drámaíró műveinek teljes fordítására először a pesti egyetem angol nyelvmesterének a lánya, Lemouton Emilia vállalkozott. Öt vígjátékot 1845-ben le is fordított, de fordításai nehézkesek, erőltetettek, magyartalanok. Annál több reménnyel kecsegtetett három legnagyobb írónk összefogása. A triumvirátus létrehozója *Petőfi* volt. 1847 végén egy teljes hetet töltött Aranynál Szalontán. Meghitt beszélgetés közt együtt lelkesedtek Shakespeare-ért. Arany, a hű barát unszolására ígéretet tett, hogy átnézi és átdolgozza korábbi, nyelvgyakorlatnak szánt fordításait. Petőfi Pesten felkereste Vörösmartyt és őt is megnyerte tervének, a teljes Shakespeare-fordításnak. 1848. február 10-én értesítette szalontai barátját, hogy Vörösmartyval erősen dolgoznak.

Egy hónappal később új levél ment a Toldi írójához: „. . . Coriolanusomat már nyomják, s ott az első cím ez: Shakespeare összes színművei. Fordítják Arany, Petőfi, Vörösmarty. Hát ehhez tartsd magadat. Készítsd el vagy a János királyt, vagy a Windsori víg nőket, hogy ha szükség lesz rá, elküldhesd." És május 3-án valóban ezzel a címmel kezdték árusítani a pesti könyvárusok a Coriolanust.

A gyönyörű tervből, három nagy költőnk közös fordításából — sajnos — kevés valósult meg. A triumvirátus létrehozója és lelke elesett a segesvári ütközetben. Vörösmarty a hazájára zúdult csapás hatására mély apátiába süllyedt. Alig írt valamit. A tervhez mégsem lett hűtlen. Abban a pár órában, mikor testi-lelki szenvedései megengedték a munkát, befejezte a Leart. Arany kedélyét is megmérgezte a nemzeti katasztrófa. De így is lefordította a János királyt, a Hamletet, a Szentivánéji álmot; és ő volt a legfáradhatatlanabb hirdetője a teljes fordítás szükségességének. Buzdítására a Kisfaludy Társaság külön *Shakespeare Bizottságot* szervezett, s ez megbízta legismertebb műfordítóinkat az egyes darabok átültetésével.

1864 és 1878 közt jelent meg 18 kötetben első teljes Shakespeare-drámafordításunk. A kiadás azonban üzletnek sem volt rossz, a közönség vásárolta, a példányok hamar elfogytak. Ezért Ráth Mór 1879—82-ben és 1898-ban kiadta újból, sőt ki is egészítette, utolsó kötetként sajtó alá kerültek a szonettek és a különböző versek (Venusz és Adonis, Lucretia stb.).

A kiadás jogát később, a Franklin Társulat szerezte meg és újabb kiadásokat jelentetett meg századunk első éveiben, a világháború kitörése előtt és 1924-ben.

Irodalmi közvéleményünk annak idején büszkén hirdette, hogy európai viszonylatban is mienk a legjobb Shakespeare-fordítás. Filológiailag valóban elég hű volt. *Ács Zsigmond, Arany László, Fejes István, Greguss Ágost, Győry Vilmos, Lévay József, Lehr Zsigmond, Rákosi Jenő, Szász Károly* és *Szigligeti* nem végzett rossz munkát, de fordításuk költői nyelvünk kifejezőbbé válásával elavult. Az átdolgozott teljes kiadás azonban csak 1948-ban látott napvilágot négy kötetben. A régi fordítók közül csak a triumvirek és Arany László maradt meg, a többiek helyét *Aczél Tamás, Áprily Lajos, Babits, Devecseri Gábor, Fodor József, Kardos László, Kosztolányi, Mészöly Dezső, Szabó Lőrinc, Somlyó György, Vajda Endre, Vas István* foglalta el.

Ez a kiadás hamar elfogyott, s az új olvasók ezreinek és százezreinek igényét nem lehetett kielégíteni, Shakespeare hiánycikk lett. Csak 1955-ben jelentette meg újra az Új Magyar Könyvkiadó. Az átdolgozott Shakespeare tartalmi hűség, költőiség és drámai erő tekintetében egyaránt igen jól sikerült. Kardos László bevezetésével két kiadás hagyta el a sajtót, mindkettő tíz-tízezres példányban. Kevésnek bizonyult! Ezért 1962-ben 35 ezer példányban az Európa újból kiadta. Ennek a legújabb kiadásnak a beosztása, fordítógárdája, bevezetése azonos az 1955. évivel, de hetedik kötet is társult hozzá: a szonettek, lírai és elbeszélő kötetek gyűjteménye. Tulajdonképpen ez az első igazán teljes magyar Shakespeare, mert A főniksz és a gerle, valamint a Versek változó dallamokra ekkor jelent meg először magyarul, mégpedig a többi verssel együtt *Garay Gábor, Kálnoky László, Károlyi Amy, Keszthelyi Zoltán* és *Weöres Sándor* szép, költői fordításában.

Vértesy Miklós

Náray János pécsi krónikája az 1848/49-es baranyai-pécsi eseményekről

Náray János Vas megyei köznemesi családból származott. A család nemességét 1733-ban igazolta, egyik ága a XVIII. század harmadik harmadában került Pécsre. A Pécsi Krónika írója pontos születési évét nem tudjuk, 1802-ben vagy 1803-ban született Pécsett.

Náray Imre harmadik fia a Pécsi Ciszterci Rend Főgimnáziumában folytatta középfokú tanulmányait. Máig sem tudjuk pontosan, végzett-e felsőfokú iskolát, és ha végzett, hol folytatott tanulmányokat. Sokrétű gazdálkodási ismeretei arra engednek következtetni, hogy vagy Keszthelyen, vagy Magyaróváron tanult. Iskoláinak elvégzése után családjának többi tagjához hasonlóan ő is az akkori pécsi püspök, későbbi esztergomi hercegprímás, Scitovszky János szolgálatába állt, a Pécsi Püspöki Uradalom számtartója lett. Később fontos szerephez jutott a Baranyai Gazdasági Egyesületben is, mint az egylet központi pénztárosa. A reformkori gazdasági megújulás helyi szorgalmazója lett, bár világnézetében a régi rend híve volt és maradt, mint azt az 1848/49-es eseményekről vezetett naplója is tanúsítja. Ennek ellenére, mint tanult ember, világosan látta, hogyan kell a honi gazdálkodást megújítani, a helyi ipar és mezőgazdaság nagyarányú fejlesztésére számtalan munkában hívta fel a figyelmet, sőt maga is folytatott kísérleteket új növényfajták kikísérletezésére. 1845-ben látogatást tesz a Czindery-család pellérdi uradalmában, ott szerzett tapasztalatait részletes jelentésben írja le, beszámol a szőlőtermesztésről, borkezelésről, sőt a juhtenyésztésről, szeszgyártásról, gőzmalomról is említést tesz. Még ugyanebben az évben egyik tanulmányában tervet dolgoz ki egy baranyai mintagazdaság felállításáról. A terv megalapozottságát mutatja az a tény is, hogy munkája végén pontos költségvetést is állít fel a gazdaság várható éves jövedelméről.

Tevékenységi körét nem kerüli el a avapot hazai hasznosítási lehetősége sem, foglalkozik a burgonyatermesztéssel, a selyemhernyó-tenyésztéssel is.

Munkásságának csúcsa az 1845-ben megjelent „Pécs Sz. Kir. Városának iparstatisticai leírása" c. munkája.

Ebben összegzi gazdaságmegújító terveit. Beszámol az itt élő lakosság összetételéről, a gazdaság akkori helyzetéről ad hű képet, majd felvillantja azokat a lehetőségeket, amelyek segítségével át lehetne szervezni az ipart, a mezőgazdaságot és a kereskedelmet.

Javaslatait valószínűleg hidegen fogadták, mint oly sok társáét ezen a vidéken, ezzel magyarázható valószínűleg az is, hogy a forradalom és a szabadságharc idején a gazdasági kérdések már nem foglalkoztatják a Baranyai Gazdasági Egyesület pénztárosi tisztéről is lemond az 1848. március 8-i levelében. Scitovszky esztergomi érsekké történő választása után, 1852-ben nyugdíjazzák, a következő évben már új lakó lakik az Anna utcai püspöki számtartói lakásban.

Náray János naplója fontos kútfő a helyi események megértéséhez. A napló hangja tárgyszerű, gyakorlatias gondolkodású emberre vall, aki az események mögötti mozgatórugókat, okokat keresi, minden megállapítását ennek rendeli alá. Világosan látja az erővi-szonyokat, minden forrást figyelembe vesz, a legapróbb esemény sem kerüli el a figyelmét. Mivel a baranyai császárpárti tábor szellemi vezérének, Scitovszky püspöknek a tágabb környezetéhez tartozott, mindig pontos adatokkal rendelkezett a pillanatnyi helyzetet illetően. Ahol lehetett, személyesen is jelen volt, minden szemtanúval beszélt, aprólékosan leírt minden olyan történést, tényt, amely véleménye szerint szerepet játszott az események alakulásában. Lojalista gondolkodása csak néha ragadtatja arra, hogy ostorozza a forradalom és szabadságharc országos és helyi vezetőit, de még ekkor is gondosan vigyáz arra, hogy ne írjon sértő szót Batthyány Kázmérra, inkább a kisebb befolyású Perczel Antal tevékenységéről ír gúnyos hangon.

Az események megítélésében nem a saját érdeke, hanem a városáért való aggódás vezeti, ezért ítéli el Majthényi József tettét, aki 1849. június 12-én, a császári katonaság kivonulása után egy nappal, kevésszámú, rosszul felfegyverzett, csekély harcértékű nemzetőrcsapattal megszállja a várost. Jól tudja az erőviszonyok ismeretében, hogy ez a csapat nem tud ellenállni a jól felfegyverzett, tüzérséggel megerősített ellenségnek, sőt jelenlétük nehéz helyzetbe fogja hozni a várost.

A naplót a következő szövegegel vezeti be: „Megjegyezvén, hogy alól írt, minden az itt élő Számlált helybéli eseteknek szemtanúja voltam; a vidékit pedig hiteles tudósításokból merítettem."

Feljegyzése két részből áll, külön jelöli mindkét év eseményeit, nagyobb gondot fordít az 1849-ben történtekre, terjedelemben is. „1848dik Év. Már január 15-én a megyei Tisztújításnál élénken egymás ellen állott a fejér és vörös párt, fehér szín a Kormányt, a vörös szín a Szabadságot jelenté, azonban a fejér párt, egész éjjeli voksolás után 585 szavazattal 435 ellen győzött; ekkor ugyan le volt szavazva a vörös párt, de a vissza fizetést március 18-án, midőn a Bétsi felkelés hírül esett, nagy lángokkal hirdették."

A napló részletesen tartalmazza a megyében folyó csatározások idején a szembenálló csapatok létszámát és felszereltségét, az események alakulásában szerepet játszó személyek neveit. Az 1849 év hadi eseményei közül a városra nézve sorsdöntőnek bizonyult a megerősített Eszék várának eleste, mivel ezek után a csekély stratégiai jelentőségű Pécs városa nem sokáig tarthatta magát. „Február 13. Eszék várát és várost átadták a magyarok Gr. Nugent Cs. K. Tábornagynak, minden ellenszegülés nélkül, ki a Honvéd tiszteknek, közvitézeknek amnestiát adott, a tiszteknek mártzius végéig kardjaikkal, a közvitézek 10 napi díjjakkal hazabotsáttattak, szép tett volt Gr. Nugenttől."

Pécs városát a nemzetőrök nem tudják tartani, az 1849. június 15-én a Vashámornál, a város déli határán lezajlott összecsapás során elsöprik a népfelkelőket, és a városra Stokucha őrnagy kétszázezer forint hadisarcot vet ki. A hadisarcot nagy nehezen elengedik, de a várost megszállják a császáriak. Krónikásunk feljegyzéseit a következő gondolatokkal fejezi be: „Pécs városa és Baranya megye ennyivel csökkent jólétben néhány kalandorért . . . Uram Isten, adj boldogabb új évet."

Vargha Dezső

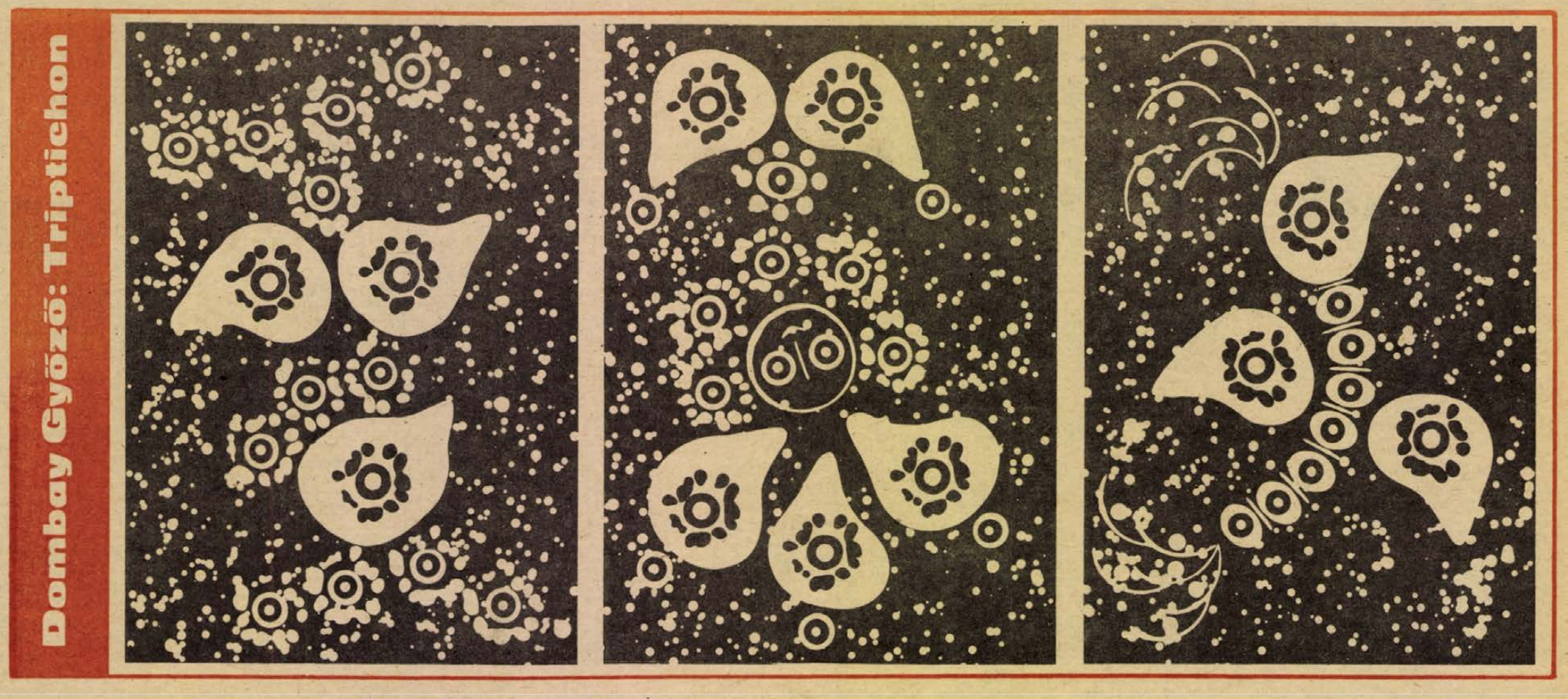

BERTÓK LÁSZLÓ:

Triptichon

A hatvanéves Csorba Győzőnek

1. A költő

A szonet ezüst szelencéje illik
metszett arcához, szabályhoz szabály.
Illik? Sorvégen kinéz, föl-le jár,
mint nyári vödör oldalán a friss víz.

Kívül marad, ha belekényszeritik,
s belül, ha a szem kívül rátalál,
mégis egy-tömb, mint élet és halál
s jobbik részével e szavakban sincs itt.

Keresi csak ízét-titkát a száj,
ha vályuhoz tereli a szabály,
és kotyvalék kortyai keserítik.

Köszöntse fű, fény, vízszag, muskotály,
a kerge élők mind, akik megértik,
hogyha amott van, akkor most miért itt.

2. Ő is meg ő is

Kimondatlanul de tudhatóan
ő is meg ő is a magáét
az éhes testét sajgó testét
a testben vergődő madárét

Velük velük még ide kötve
s mi van rajtuk kívül mi szó?
a ragasztó? a légür? a csomó?
a nagy sem-sem dimenzió?

Ki járt ott? megtudta-e?
s arról kinek? a madaraknak?
Európában Szent Ferenc?
mentségül a többi bolondnak?

Inkább a szem a fül az orr
a nyelv a bőr a bőr bukását
mundérban szárnyal ő is ő is
négymilliárd egy koccanását.

3. Alattuk, velük

„Csupán a vadszőlő pirosló
zászlói lengenek"
Csorba Győző

Igen, a vadszőlő, a sereg,
az elporzó zöld után vonuló
magányos hadosztály vörös zászlói, igen,
a belőlük szabdalt,
Prométheusz irodájában lepecsételt
útlevelek! . . . alattuk, velük talán
igazolható, hogy miféle ügyben,
hogy mindvégig, hogy honnan, hová,
velük talán még befelé is
a partizán igyekezet
a halott, idegen határban . . .
alattuk, velük nem reménytelen
a tiszta hazatérés, van okunk
értelmes ábraként csússzanni ki
a viszontagság ollóiból,
van jogunk
a hintázó zöld győzelmeihez, hiszen
ránk tekintve tudják csak, mi volt itt,
mi lesz itt.

Bertók Lászlónak most jelentette meg Emlékek választása című verseskötetét a Magvető Könyvkiadó

IGAZOLATLAN

Korga Imre segédmunkás aznap ugyanúgy ébredt, ahogy évek óta szokott. Félálomban hallotta, ahogy felesége odakint a konyhában a kis gáztűzhely körül matat, felteszi a gyereknek a tejet és magának az elmaradhatatlan kávét.

Kikelt az ágyból, belebújt papucsába és megengedte a vízcsapot a fürdőben, hogy mire borotválkozni kezd, langyosabb legyen a víz. Ilyenkor a gáztűzhely mindkét lángja foglalt. Pedig melegvízben sokkal jobb lenne borotválkozni, de az asszonynak mindig ilyenkor kell reggelit készíteni.

Ahogy borotválkozott, többször megszagolta a habot, és úgy érezte, hogy az arcától a hab is átveszi a marógépekről lesikló vasszeletek édeskés szagát. Amikor elkészült, jó erősen bedörzsölte bőrét Pitralonnal és öltözni kezdett. Még egyszer megnézte, fel van-e húzva a csörgőóra, nehogy a fia elaludjon, ha már ők nincsenek itthon, és elkéssen az iskolából. Leült az ágy szélére, azt figyelte, ahogy a gyerek erősszálú haja megtörik a párnán. Miközben zokniját húzta, arra gondolt, ideje volna már leszoktatni a gyereket arról, hogy nyolcéves korára még mindig üvegből igya a tejet reggelenként, amit a felesége odakészít az ágy mellé.

De hát, ha neki így jobb, akkor hadd igya. Attól még ugyanolyan nagy gyerek. Meg aztán mi van abban, hogy cumisüvegből issza a tejet? Az asszony ugyan sokat morgott érte, de ő azt mondta; ha így esik jól.

— Siess már, elkésünk — szólt be a felesége, de Korga nem mozdult az ágy széléről, s amikor a nő ideges, vékony hangján röviden megkérdezte, hogy nem jössz, ő azt mondta, nem, majd elmegyek a későbbi busszal, még azzal is beérek.

Az asszony értetlenül topogott még egy darabig az előszobában, s csak az ajtó csapódása jelezte, hogy elment.

Korga felállt, kinyitotta a szekrényt, és kivett egy fehéringet, aztán nyakkendőt keresett hozzá. A nylonzsákot lehúzta szürkecsíkos öltönyéről, és lassan öltözködni kezdett. Gondosan megkötötte nyakkendőjét, kifényesítette cipőjét, visszaült az ágy szélére és várta, hogy megszólaljon a vekker. Nem akarta előbb fölkölteni a gyereket. Késői gyerek volt. Már le is mondtak róla; hogy valaha is gyerekük szülessen, de aztán meglett a gyerek, nem könnyen, hiszen Kati akkor már negyvenéves elmúlt.

Amikor a csörgőóra megszólalt, és a fiú kinyitotta a szemét, először megijedt, mert megszokta már, hogy az apjáék reggeli műszakba járnak, és nincs otthon senki. De aztán, ahogy az apja azt mondta, ma nem kell iskolába menni, kiugrott az ágyból, hogy akkor megnézi a délelőtti tévéműsort.

Korga Imre akkurátusan megágyazott, segített felöltözni a fiának, a lepedők alól, a szekrényből elővett kétszáz forintot a dugipénzből, és elindultak a fiával kettesben a városba. Korga megmutogatta a házakat, ahol valahol apjáék, nagyapjáék laktak, lementek a vízpartra, és figyelték, ahogy a sirályok lomha repüléssel kísérik a súlyos terhekkel megrakott uszályokat. Néha köveket dobtak a vízbe, hogy a felfröccsenő víz szikrát vetett a fényben.

— Persze. Miért ne? — mondta Korga ugyanúgy, amikor a második üveg is kiürült.

Délután moziban voltak, és még hazafelé is azt beszélték, hogy milyen szép színű volt a tenger.

Este boldogan aludtak, és az összetolt ágyon kinyújtották karjukat, hogy rossz álom esetén megérintsék egymás kezét. De nem álmodtak rosszat.

Korga frissen ébredt, csak amikor vas öltözőszekrényébe beakasztotta ruháját, akkor fogta el valami szorongás: mit fog mondani a művezetőnek? Hol volt? A csarnok felé tartva még úgy gondolta, talán az lenne a legjobb, ha azt mondaná, hogy tegnap berúgott, és azért nem akart bejönni, nehogy a gépek között járva, valami baleset történjék. Igen, ez lesz a legjobb, döntötte el. Hiszen volt már ilyen eset, és a művezető utólag szabadságot iratott ki arra a napra. Ezt kell mondani, ezt kell — hajtogatta magában, amikor belépett a csarnokba, de ahogy a bajuszos, nagydarab művezető előtt állt, csak annyi jött ki belőle.

— Sétáltunk . . . A fiammal sétáltunk, és jó volt . . .

— Na és mit gondol, Korga szaki, ha a gyárban egyszerre mindenkinek eszébe jutna, hogy sétálni akar a kisfiával, akkor mi lenne? — kérdezte mély, dallamos hangján a művezető.

— Nem tudom, kérem.

Korga Imrének egy napi igazolatlan hiányzás miatt elvonták az évi nyereségét. Amikor ez kiderült, az asszony ordítozott vele a konyhában.

Korga Imre semmit nem szólt. Este lement a kocsmába és sört ivott. Másnap zúgó fejjel ébredt, de pontosan ért be a munkahelyére, időben blokkolt, és rendesen elvégezte egész napi munkáját.

Szigethy András

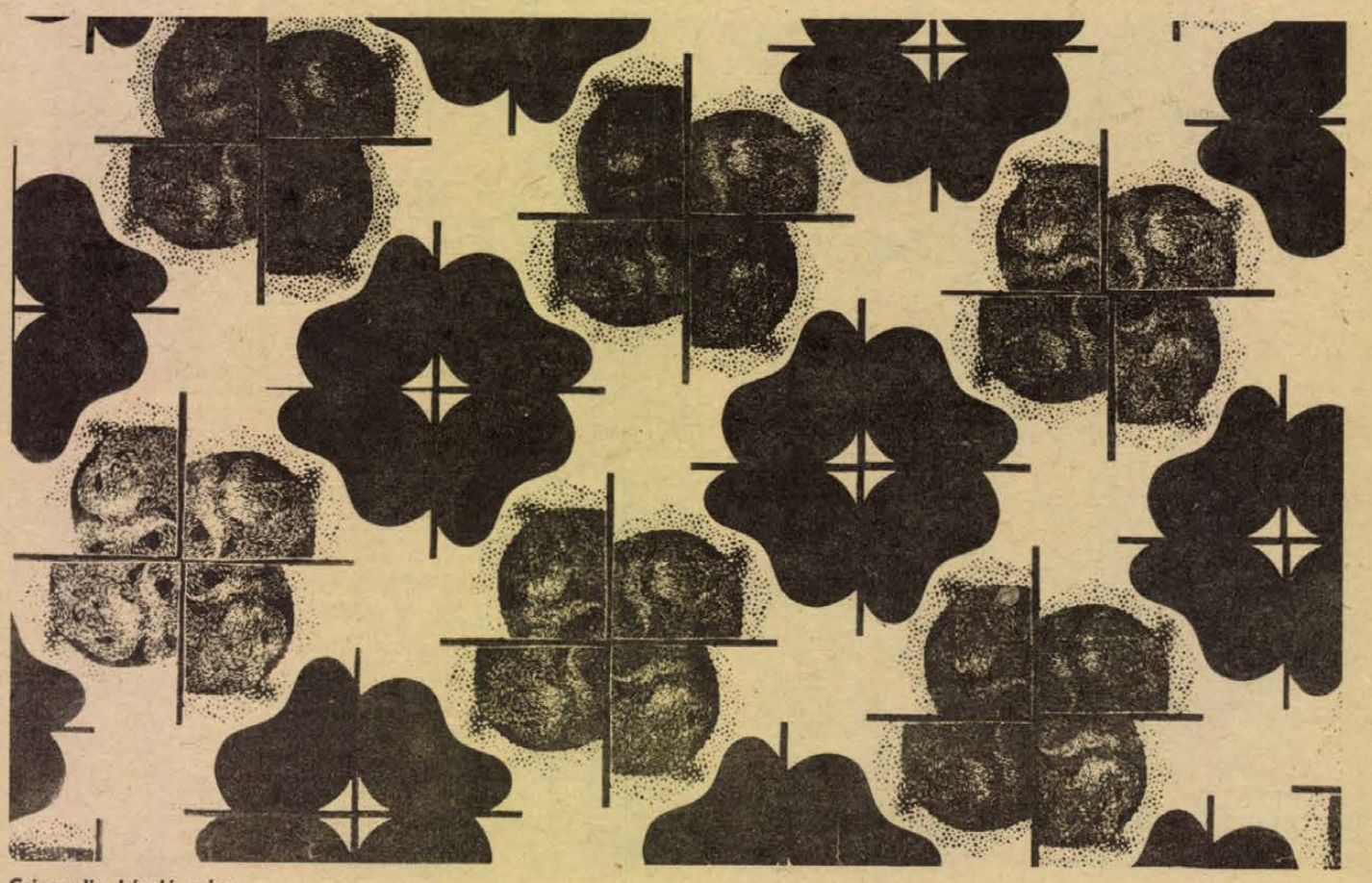

Csizmadia László rajza

A cigánysors másfél évtizede

A felemelkedés útja



Sós György felvételei

Aligha akad ember Baranyában, akinek ne volna véleménye a cigánykérdésről. Érthető dolog ez, hiszen városainkban és községeinkben cigányokkal mindannyian — mégpedig az országos átlagnál sűrűbben — találkozunk. Nálunk ugyanis 23 ezren élnek: így a megye minden száz lakosából húsz cigány származású.

Életmódjuk megváltoztatásának módja a lakosság egészébe történő beilleszkedés. Mit tettünk és mit kell tennünk a jövőben Baranyában sorsuk kedvező változása érdekében — erről kapott a napokban tájékoztatást Budapesten a Minisztertanács mellett működő Tárcaközi Koordinációs Bizottság. Indokolt felidézni az ülésre készült beszámoló fontosabb megállapításait.

A megyében egyenetlen megoszlásban élnek. A nem cigányokhoz viszonyítva a legmagasabb az arányuk a szigetvári és a siklósi járásban (12 és 11%). Legkevesebben a mohácsi járás falvaiban telepedtek le. A 308 baranyai település 84%-ában — 261 községben — találunk cigánycsaládokat. A városok közül főként Komlón laknak sokan, itt terül el a megye legnépesebb, 550 lakosú telepe is. A cigányság nem alkot egységes csoportot. A különbözőség, és szétválás alapja nem a törzsek nyelvi elkülönültsége. Ennél lényegesebb az egyes rétegek beilleszkedési hajlama és ebben széles a skála. Az 1961-es párthatározatot követően a tanácsok, belügyi és társadalmi szervek intézkedései nyomán gyökeres változások következtek be.

Dolgozni kell

A családok életét alapjaiban a munka formálja át. 17 éve még a munkaképes cigányság mintegy háromnegyede nem dolgozott. Örvendetesen módosult az arány: ma már a férfiak 87 százaléka áll munkában. Kevés még azonban a munkaviszonyt létesítő cigány nő. Igaz, nehezíti belépésüket a népes család. A gyermekgondozás főként a kisebb községekben jelent számukra megoldhatatlan problémát. A tömegesebb munkába állítást hátráltatja még a sok munkaképtelen, magas a mostoha életkörülmények következményeként 23—25 éves korban leszázalékoltak száma is.

A szakmunkások aránya nőtt (5 év alatt közel háromszorosára), de a keresők zöme változatlanul segédmunkás. E réteg kötődik legkevésbé munkahelyéhez. Kisebb sérelmek miatt is könnyen odébbállnak, és a felemelkedésben hatalmas támogatást jelentő munkahelyi közösségek nevelő hatása számára elérhetetlenné lesznek. A társadalom értékítéletét is kedvezőtlenül befolyásolja, hogy többségük kevésbé megbecsült munkakörben dolgozik. Sajnos, még elenyészően találhatók a felnőttképző tanfolyamok padjaiban cigány munkások.

Nehezen értékelhető túl a vállalati kollektívák segítő szerepe. Az üzemben, ahol a megítélés alapja a végzett munka, általában a lakókörnyezetnél zökkenőmentesebben fogadják be a cigányszármazásúakat. Meggyőzően bizonyítják ezt a Mecseki Szénbányák, a Szigetvári Konzervgyár, az Állami Építőipari Vállalat cigány szocialista brigádjainak, kitüntetett dolgozóinak munkasikerei.

Habár egyre gyakrabban találkozhatunk cigányszármazásúak helytállásával, alkalmazásukat néhol a vezetők előítélete is gátolja. Egyik városunk ipari üzeme a megkülönböztetést így alkalmazza: ha cigánydolgozó jelentkezik, csak a „megbízhatónak látszó" munkások felvételét támogatják. Szerencsére a jó példáért nem kell messzire menni: egy közeli vállalat szívós munkával törekszik a „nehezen nevelhetők" formálására. Másutt a „megkülönböztetés" heves ellenzésével próbálják a cigányokkal való fokozottabb foglalkozás át nem hárítható feladatát megtagadni.

A szakképzettség emelése alapvető fontosságú. A családok anyagi helyzetét döntően meghatározza, hogy a kevesebbet kereső — és kevesebb — cigány családfenntartó az átlagosnál jóval több gyermeket tart el. 100 aktív keresőre átlag 250 — tehát a nem cigányoknál kétszer több — családtag jut.

Mások az életkörülmények

A munka biztosította gazdasági alap, az anyagi gyarapodás teremti meg a magasabb szintű élet igényét, teszi lehetővé a telepek elhagyását. 1962—1978 között közel négyezren költöztek emberibb hajlékba. Mintegy 120 cigánytelep szűnt meg, lakosainak életmódja már a falvak rendezett közösségeinek követelményeihez igazodik. Valamennyi telepet felszámolták a szigetvári járásban. A társadalmi segítőkészség jeleként a kedvezményes építésekre és vásárlásokra 1965 óta 32,5 millió Ft-ot fordítottak. Kővágószőllős és Bogádmindszent tiszta, otthonos cigányházai beszédes bizonyítékai az új életforma térhódításának.

Az utóbbi időkben főleg a házvásárlás — néhol amolyan átmeneti megoldásként — vált népszerűvé. A községek rosszabb minőségű házaiba költöző cigányság számának emelkedése több helyütt az ott élők elvándorlásával jár együtt. Alsószentmártont, az 1000 lelkes falut csak cigányok lakják. A tanácsok itt új típusú gondokkal találkoznak, hiszen a nem cigány családok példamutatását nélkülözve, a cigányság aktívabbjainak segítését szükséges igénybe venniük. Az is nehezíti a munkát, hogy e réteg növekvő aránya elsősorban az alacsonyabb szintű ellátottságú, lakosaiknak fokozatosan rosszabb életkörülményeket nyújtó aprófalvakra ró nagyobb feladatokat.

Az elmúlt években lassult a cigánytelepek felszámolása. Ennek oka elsősorban az, hogy az ottmaradó családok (mintegy 2600 lakos él még 44 telepen) már nem rendelkeznek a kölcsön igénybevételének feltételével (ez a kért összeg 10%-a, hosszabb munkaviszony stb.). Gond továbbá az is, hogy a városokban a tanácsok nem rendelkeznek használatba adható telkekkel, a cigányházak építéséhez a falvakban nehéz kivitelezőt találni. Sok az idős, beteg, anyagi terhet vállalni nem tudó cigány. Betelepítésük a központi támogatás ésszerűbb felhasználásával, a helyi tanácsok, költségvetési üzemek és a vállalatok aktívabb közreműködésével oldható csak meg. A Hazafias Népfront a telepen élők közül aktívákat szervez és munkájukat a gyorsabb felszámolás érdekében kívánja igénybe venni.

Sok adat tanúskodik arról, hogy a telepi életkörülmények, a nélkülözések nem múlnak el nyomtalanul. Az öröklött edzettség ellenére magasabb életkort kevesen élnek meg. Bár, mintegy 10 évvel emelkedett átlagos életkoruk, az elmaradottság jelentős. Száz lakos között átlagosan 18, a cigányoknál csupán 5 a 60 esztendőnél idősebbek száma.

Főként a tanácsok, a Vöröskereszt és a KÖJÁL tevékenysége nyomán a helyzet észlelhetően jobb, de a telepek többségének színvonala a legelemibb életfeltételeknek sem felel meg. Gyakorta a községbe települtek lakásviszonyai is hasonlóvá válnak. Az általános fejlődés jóval határozottabban mutatkozik az anya- és csecsemővédelemmel kapcsolatban. 1962-ben még 99, tavaly 55 csecsemőhalott jutott minden 1000 cigány újszülöttre, de még ez is több, mint a 31 ezrelékes megyei átlag. Kedvezően alakul a családtervezésbe bevontak száma. Eredményeként az összes szülések között a korábbi 15,4%-kal szemben 11,8%-ban jön világra cigánygyermek. A jövőben az egészségügyi felvilágosítás szélesebb körben, szervezettebben hat.

Iskolapadban

A munka- és lakáskörülmények javítása kedvezően hatott a tankötelesek oktatására. Iskoláztatásuk a megoldás kulcsa, a feltétele annak, hogy a felnövő nemzedék ne élje az előző generációk életét. A beilleszkedésnek már az óvodában meg kell kezdődnie. Itt kell megtanítani a cigánygyerekeket a legelemibb fogalmakra, gyakran a legegyszerűbb magyar szavakra. Ma már az óvodáskorúak 44 százaléka — négy éve még 27% — jár az intézményekbe. Sajnos, sok olyan községben nincs óvoda, ahol különösen indokolt volna a cigánygyermekek felkészítése. Pótlását az egyéves iskolaelőkészítő tanfolyamok hivatottak szolgálni.

Ma is csak a beiratkozottak 27%-a végzi el az általános iskolát. Országosan 31—32 százalék a hányad. A felmentettek fele már az első osztályban iskolaéretlennek bizonyul. A lemorzsolódásban a legfőbb ok a sok felmentés, a gyermekfejjel anyává válók, a túlkorosok magas száma. E mutatók az utóbbi években javultak és nagy eredmény, hogy kevesebben buknak osztályismétlésre.

Változatlanul probléma, hogy az iskolába járást sokszor a szülők is akadályozzák és az otthoni tanulás legelemibb feltételeit sem biztosítják. A hátrányos helyzetet külön cigányosztályok szervezésével igyekeznek javítani. Átmeneti jelleggel 13 cigányosztály szolgálja a felzárkóztatásukat. Három alsó tagozatos iskolában (Gilvánfa, Alsó-szentmárton és Komló, Kossuth-akna) csak cigánytanulókat oktatnak. A kisebb iskolák kedvezőtlen körülményei között dolgozó nevelők csak hivatástudattal végzett, áldozatos munkával érhetnek el eredményeket. Kiemelkedő Komlón a Kossuth-aknai iskola pedagógusainak segítése. Ugyancsak a bányászvárosban a cigány képzőművészeti kör nagyrészt telepen élő tagjai nemzetközi gyermekrajz-kiállításokon — kiváló nevelői irányítással — sorozatosan elnyert díjakkal büszkélkedhetnek.

A gyarapodó sikerek mellett az iskolába járóknak sok nehézséggel kell még megküzdeni. Nyelvi problémák szinte mindenütt vannak, máshol az utak néha lehetetlenné teszik a telepről való kimozdulást. Az oktatás egyenlő feltételeit a tankönyvek és tanszerek biztosítására, a ruházkodásra fordítható központi támogatással teremtik meg. Tavaly 1 millió 600 ezer forintot fordítottunk e célra. Egyre többen részesülnek napközis ellátásban. A javuló helyzetet tükrözi az általános iskolát végzettek növekvő — már közel 80%-os — továbbtanulása. Sajnos, lemorzsolódásuk a középfokú intézményekben is magas.

●

Az emberibb életfeltételek biztosítása főként anyagi vonatkozású. A teljes mértékű foglalkoztatottság elérése, a cigánytelepek megszüntetése után — de már azzal együtt fokozott figyelmet érdemel — a munka neheze következik: a tudati átformálás, a legszélesebb értelemben vett nevelés szakasza. Sok helyütt — és egyre többen — élnek családok, amelyek anyagi gyarapodásához képest jócskán lemaradt a gondolkodás átalakulása. Életmódjuk megváltoztatása nemcsak a közművelődési intézményekre hárul, hanem a szakszervezetek, az üzemi kollektívák, az ifjúsági szervezetek felvilágosító közreműködését igényli. E munkában is segítségül kell hívni azokat a cigányszármazásúakat, akik már személyes példájukkal bizonyítottak. Közülük többen a cigányságért folyó munkát 1962 óta aktívan szervező tanácsi cigányügyi albizottság tagjaként vállalnak részt elmaradott társaik felemelkedésében.

A cigányság sorsának alakítása közös feladatunk és kölcsönös bizalmat, türelmet igényel. Szükségessé teszi a káros előítéletek megszűnését, a szocialista humanizmust valló közvélemény kialakítását. A támogatásért a társadalom cselekvő viszonzást vár. Megköveteli a cigányság beilleszkedésre nem hajló, a társadalom normáitól idegenkedő rétegeinek megváltozott magatartását is. A feladatok összetettek. Teljesítésükhöz mindenki számára bőségesen akad tennivaló.

Visegrády Tamás





Popfesztivál

Derby, Byblos, TSP, Ku-pilt az Ifjúsági Parkban

Május 20-án, szombaton délután 2 órától rendezik a Pécsi Ifjúsági Parkban a Dél-dunántúli popfesztivál pécs—baranyai döntőjét. A korai kezdést a nevezők létszáma indokolja. Mintegy negyven együttest, illetve szólistát hallgathat meg ezúttal a zsüri — és az érdeklődők — a három meghirdetett kategóriában. Tánczene, pop- és jazz zene szerepel ugyanis a pécsi Ifjúsági Ház, a Magyar Rádió Pécsi Stúdiója és az MTV Pécsi Stúdiójának kiírásában.

Érdekes, hogy a nevezők között több hivatásos együttest is találunk, például a Tettye étterem zenekarát, a Rózsakert zenekarát, a népszerű Törteli Duót, akik közvetlenül nyugat-európai szerződésük előtt vesznek részt még a hazai vetélkedőn. A jó formában levő RAB együttes mellett meglepetést kelthet a lánycsóki Moszkitó zenekar, melynek igen képzett zenészek a tagjai. Olyan régi nevek mellett, mint az „5-LET", a „MAGMA", bizonnyal új együtteseket is jegyeznek majd a pécsi zenebarátok a döntő után. Csak néhányat említsünk: indul a Derby, a Byblos, a TSP és a Ku-pilt együttes is. Figyelemre méltó, hogy néhány zenész több zenekarban is szerepel, illetve több kategóriában is elindul.

A Tolna megyei és Zala megyei elődöntők már lezajlottak, a Somogy megyeire 21-én, vasárnap kerül sor. Ekkor lesz teljes a június 10-én rendezendő Dél-dunántúli döntő résztvevőinek létszáma. A verseny legjobbjait június 21-én láthatjuk a képernyőn.

Rádió

Az autóstop jogi és erkölcsi kérdései



Görgényi Zoltán fiatalokkal készít riportot

Az FG—4, a fiatalok műsora hétfőn Görgényi Zoltán szerkesztésében jelentkezik, aki ezeket mondta összeállításáról:

— Ötleteik, módszereik követendők". Ez is lehetne a mottója annak a riportmontázsnak, melyben a másodszor is „Kiváló Kollégium" címet elnyert Pécsi Tanárképző Főiskola diákotthonának életéből villantunk fel néhány képet. Hangos fotókkal számolunk be az úgynevezett „fordított-napok" eseményeiről, a diák-főigazgatóválasztás korteshadjáratáról. „Stopposokról stopposoknak" rovatunkban az autóstop etikai és jogi kérdéseiről szólunk. Beszámolunk a hatodik országos diákszínjátszó napok dél-dunántúli sikereiről, a bikali ifjúsági klub és a pécsi József Attila motorosklub életéről. Bemutatjuk a Park utcai általános iskola rádiós tudióját és egy érettségi vizsgára is bepillantunk. A zenéről a bonyhádi Animato, a tamási Saturnus 7090, a szekszárdi Szinkron és a Derby együttes gondoskodik.

Az időszerű mezőgazdasági munkákról, a földeken dolgozókról ad képet a keddi „Határjáráson". A „Hét közben" című aktuális magazinban, melynek szerdán elhangzó e heti számát László Lajos szerkeszti, bemutatják Kovács Lászlót, a Mecseki Ércbányászati Vállalat gépesítési osztályának vezetőjét, a bányagépesítés kitüntetettjét, dr. Földes Iván professzor mezőgazdasági témájú jogi tanácsokat ad, valamint két recenzió hangzik el: Bertók László és Kende Sándor új könyvéről. Pénteken a Pécsi Stúdió műsorában is elhangzik a Petőfi rádióban már közvetített dokumentumműsor az 1918-as pünkösdi katonalázadásról. A hét zenei műsoraiból figyelmet érdemel a Mecseki Ércbányászati Vállalat és a Magyar Néphadsereg Központi zenekarának közös hangversenyéről készült felvétel bemutatása kedden, a pécsi zeneiskola növendékeinek stúdióhangversenye pénteken és a „Zenélő pécsi évszázadok" sorozatban Amtmann Prosperről szóló zenés ismertetés.

A szerb-horvát nyelvű adások közül megemlítjük Filákovity Brankó keddi ifjúsági műsorát, Frankovics György „Réten, legelőn" című riportját, a nagyváros árnyékában élő falut, Szemelyt bemutató összeállítást, valamint a mohácsi szociális otthonban készült műsort. Wolfart János német nyelvű riportja a sombereki Béke őre Tsz-ben készült és az eredményekről szól. Gráf Vilmos, a soroksári nemzetiségi együttes körútjáról számol be.

Mit? Hol? Mikor?

Pécs, Ifjúsági Ház: 15-én, hétfőn 19 órakor az Ifjúsági Ház Fotó stúdiójának diaestje lesz. Kedden 20 órakor kezdődik a Rodolfó-show. Szerdán 19 órakor Muzsay András népénekes lesz a VIT-klub vendége; műsorán népek dalai szerepelnek. Csütörtökön 17.30-kor a MINI-EGYETEM vendége dr. Buda Béla, aki az emberi kommunikációról tart előadást. Pénteken 19 órakor Simon Géza Gábor jazztörténeti sorozatának következő részére kerül sor: A negyvenes évek jazz-zenéje: BEBOP — IV. rész. Szombaton 14 órakor kezdődik a Dél-dunántúli popfesztivál Baranya megyei döntője. Vasárnap, május 21-én 10.30-kor kezdődik a Nagy Rákfogó együttes jazzhangversenye. 17.00 és 20.00 órakor: Ki fog gólt lőni? címmel a Mikroszkóp Színpad vendégjátékát tekinthetjük meg.

Ifjúsági Park: 19-én, pénteken 20.00 órakor kezdődik a Gemini koncert.

Nevelők Háza: Kedden, 16-án este 18 órakor Pinkóczy László, az Expressz Utazási Iroda munkatársa tart diavetítéses előadást Anglia és Észak-Írország címmel.

Doktor Sándor Művelődési Központ: a Mecseki Fotóklub helyiségében május 19-én, 18.30-kor nyílik Jakab Antal, Miklós Sándor és dr. Tatai Ferenc kamarakiállítása.

Ságvári Galéria: 18-án 18 órakor nyitják meg a képzőművészeti szakkörök városi bemutatórendszere keretében rendezett kiállítást.

IH Galéria: Május 16-tól 30-ig Pentti Helläkoski (Lahti) művész fotókiállítása.

Könyv

Közel a kés

Az idei Kossuth-díjasok között valamennyien örömmel olvastuk Galgóczi Erzsébet nevét. Évek óta fokozott figyelem kíséri munkásságát, egy-egy írása — még ha rövidebb terjedelmű is — eseményszámba megy mai prózairodalmunkban. Ez a széles körű érdeklődés elsősorban Galgóczi írói alapállásának szól, ő ugyanis azon kevesek közé tartozik, akik következetesen, nagy drámai erővel, kitűnő ember- és valóságismerettel ábrázolják a társadalmunkban végbemenő, annak lényegét tükröző eseményeket. Nem riad vissza az olyan problémák megírásától sem, melyek súlyos, néha megoldhatatlannak látszó konfliktusokat hordoznak, tragikus, gyakran megdöbbentő élethelyzetekből fakadnak.

Ez az írói látás jellemzi legújabb, Közel a kés című kötetének elbeszéléseit is. A történetekben feltáruló emberi sorsok alakuló-változó életünk ellentmondásainak függvényei, a társadalmi folyamatok nemkívánatos, de makacsul visszatérő, sőt, újjátermelődő jelenségeinek következményei. Jól példázza ezt a sírásó esete, aki vallomásában a köznapi bűnök egész listáját sorolja fel, mintegy mentegetve önmagát és szörnyű tettét, vagy a „falu özvegyének" története, melyben az előítéletekkel egybefonódott, kicsinyes rosszindulat, mérgező aljasság tönkreteszi két ember boldogságát. De a társadalmi háttér változásainak feszültsége vibrál a címadó elbeszélésben, a Hínárban, a Halottbúcsúztatóban, a Szégyenben, valamint a kötet talán egyik legjobb írásában, a Félemeletben. Ez utóbbi a nagyvárosi élet mikrovilágáról rajzol pontos, árnyalatokban rendkívül gazdag, s mindvégig érdekfeszítően izgalmas képet.

K. S.

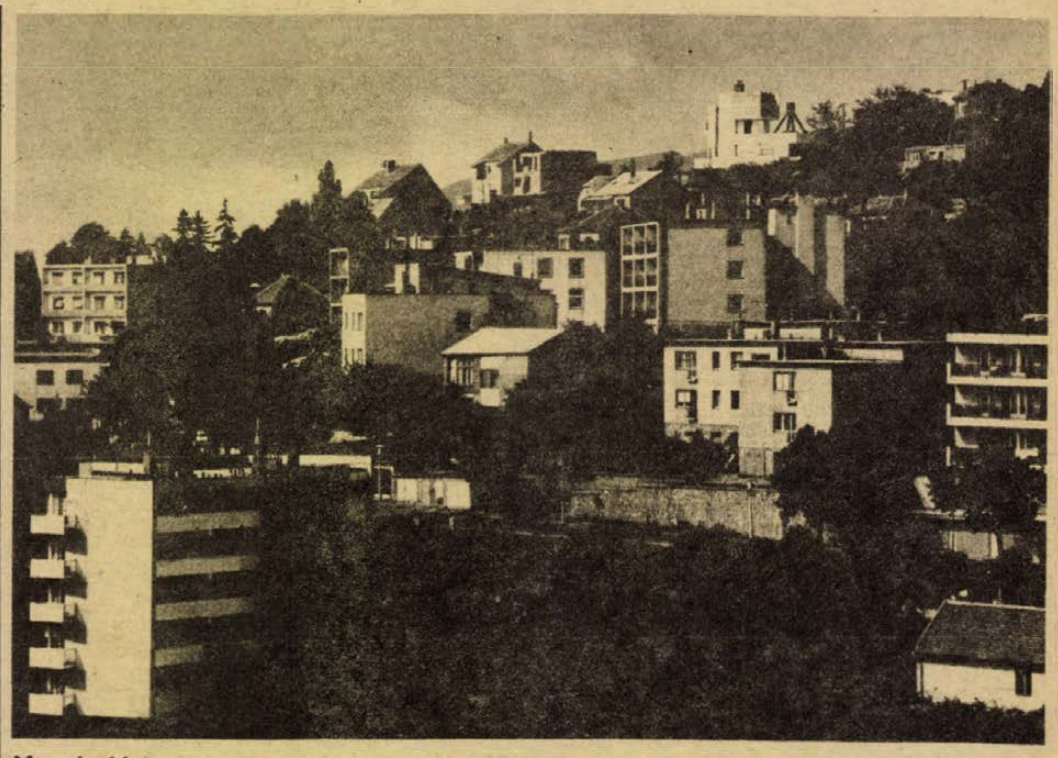

Mecsek-oldal



Mecseknádasdi hangulat

Fotóművészet

Pécs és Baranya — kicsit másképpen

Lahti fotóművész „Pécs" című kiállítása az Ifjúsági Házban

Pentti Helläkoski lahti fotóművész „Pécs" című kiállítása 1978. május 15-én este 6 órakor nyílik az Ifjúsági Ház galériájában.

Helläkoski tárlatát a testvérvárosi kapcsolatok keretében rendezik meg. Érdekessége, hogy egy idegen, de Pécset szerető fotóművész hogy látja a várost, mit tart szépnek és megörökítésre érdekesnek. A látásmódja eltér a mi megszokott pécsi képeinktől. Ugyanakkor szinte minden alkotásán érződik, hogy szeretettel közelíti meg témáit, azoknak belső mondanivalóját, szépségét kívánja kibontani, nem pedig, mint „idegen" a felszínes látnivalókat. A fotóin megtalálhatók a városképeken keresztül az utca embere, a dolgozó és szórakozó pécsiek. A testvérvárosi kapcsolatokért sokat tett Pentti Helläkoski ötödször látogat el hazánkba és kiállításának rendezésében személyesen is részt vesz. E kiállítás „ősbemutatója" múlt év őszén volt Lahtiban és most az IH galériájában ugyanazt a 100 felvételét láthatjuk.

Dr. Lajos László

Televízió

Sortűz pünkösd rózsáira

Hatvan éve: 1918. május 20-án, pünkösd hétfőjén lázadás tör ki Pécsett a Frigyes kaszárnyában állomásozó császári és királyi újvidéki 6-os ezred itt állomásozó 6. pótzászlóaljának 3. pótszázadában. A legénység megtagadja az engedelmességet, fegyvert szerez, és elfoglalja a város stratégiailag fontos pontjait. Még a délelőtt folyamán küldöttséget indít Pécsbányatelepre, hogy csatlakozásra szólítsa a bányászokat. Az egyesülés azonban nem sikerült, mert a déli órákban a Pécsre vezényelt 19-es ezred megkezdi a felkelők leverését. Estére Pillepich tábornok már nyugodtan jelentheti Bádenbe, a főhadiszállásra, hogy a város nyugalmát helyreállították, a felkelést leverték.

Három nappal később a statáriális bíróság meghozza első ítéletét, de a megtorlás még júniusban is folytatódik. Az összefoglaló jelentés szerint 17 halálos ítéletet hoztak, amelyet végre is hajtottak. Távollétében még 22 embert ítéltek halálra, 18 személyt rövidebb-hosszabb várfogságra, 100 közhonvédet büntetőtáborba, 39 bányászt pedig büntetőszázadokba sorozva a frontra küldtek.

A Sortűz pünkösd rózsáira című dokumentumfilm az Osztrák—Magyar Monarchia 60 évvel ezelőtti legnagyobb katonafelkelésének állít emléket. Szerkesztő-riporter: Füzes János. Szaktanácsadó: dr. Szita László, dr. Kun József. Operatőr: Háda Sándor. Gyártásvezető: Bozsó Ferenc. Rendező: Wiedermann Károly.



Készül a Sortűz pünkösd rózsáira. Füzes János szerkesztő-riporter és az egyik szemtanú

VASARNAP

RÁDIÓ

KOSSUTH RÁDIÓ

7.23: Faluról — mindenkinek. 8.10: Öt kontinens hét napja. 8.26: Operettfelvételek. 8.55: Kulturális Magazin. 10.03: A kis Mukk története. 11.00: Kapcsoljuk a 6-os stúdiót. A MÁV szimfonikus zenekar hangversenye. 12.10: Édes anyanyelvünk. 12.15: Jó ebédhez szól a nóta. 13.05: Tiszta szívvel. 13.15: Székely Mihály emlékezetes szerepei. 13.46: Művészlemezek. 15.17: Paganini: e-moll hegedűverseny. 15.58: Pillantás a nagyvilágba. 16.18: Daloló, muzsikáló tájak. 17.10: Az én cseh utam. II. 17.48: Szimfonikus könnyűzene. 18.45: A Rádió Dalszínháza. A koldusdiák. Rádióváltozat. 20.31: Bemutatjuk új népzenei felvételeinket. 20.56: A klasszicista dráma. 21.26: Scherersé Schubert felvételek. 22.20: Nagy mesterek — világhírű előadóművészek. 23.25: Wagner-felvételeiből. 0.10: Szerenádok.

PETŐFI RÁDIÓ

7.00: A római katolikus egyház félórája. 7.30: Lehotka Gábor orgonál. 8.05: Mit hallunk? 8.33: A Nyitnikék postájából. 9.00: Szívesen hallgattuk! 10.33: Szivárvány. 12.33: Poppy: Keleti szvit. 12.47: Oluen; a virágot lépő lány. 14.00: Táskarádió. 15.00: Jleenidőben. 15.33: Népdalok. 16.10: Az MRT gyermekkórusa énekel. 16.43: Mikrofon előtt az irodalmi szerkesztő. 16.53: Otórai tea. 18.06: Barát Apollónia dokumentumműsora. 18.26: Elfelejtett dallamok. 19.43: Remekírók — remekművek. 20.45: Slágermúzeum. 21.40: Kritikusok fóruma. 21.50: Nóták. 22.33: Kellemes pihenést!

HARMADIK MŰSOR

8.08: A grófnő. Operarészletek. 8.53: Szőllősy András: Musica concertante. 9.09: Emil Gilelsz zongorázik. 10.24: Új Zenei Újság. 10.59: Csak fiataloknak! 12.10: Új lemezünk. Közben: 13.05: Kis magyar néprajz. 13.10: Új lemezünk. 14.02: Hamupipőke. Operarészletek. 15.08: Világszínház. Sámson. Tragédia. 16.21: Bécsben, Beethoven nyomában. I. 16.47: A gazdaságpolitikai rovat műsora. 17.12: Zenekari muzsika. 18.03: Kamara-hangverseny. Közben: 18.38: A magyar szépprózo századai. 18.53: A hangversenyközvetítés folytatása. 19.23: Weelkes: Mind áldja, dicséri őt. 19.33: A BBC szimfonikus zenekarának hangversenye. Közben: kb. 20.15: Örök tavaszban járnék. Kb.: 20.35: A hangversenyközvetítés folytatása. Kb. 21.25: Operaáriák. 22.05: Ronda tanár úr. Rádiójáték.

PÉCSI RÁDIÓ

17.00: Hírek. — Szluka Emil heti jegyzete. — Vasárnapi kívánságok. Közben: Mikrofonstaféta. Pécsi Géza zenetanárral beszélget Lenk Irén. 18.20: Szerb-horvát nyelvű műsor. A hét hetedik napja. Vasárnapi magazin. A tartalomból: Visszapillantó tükör. — Kovács Antal zenekara játszik. — Pünkösdi népszokások Kökény községben. Frankovics György összeállítása. — Nóták és anekdoták. 19.05: Német nyelvű műsor. Vasárnapi jegyzetünk. — Kívánsághangverseny. — Vidám történet nyelvjárásban. 19.50: Sporthírek. 20.00: Műsorzárás.

MAGYAR TV

8.04: Tévétorna. 8.10: Mindenki iskolája. 15. Fizika. 8.45: 4. Irodalom. 9.15: Pufi kalandjai. 3. 9.45: Hírek. 9.50: Zsebtévé. 10.20: Játék a GVIK-műhelyben. IV/1. 11.00: Debreceni Dózsa—Vasas, bajnoki férfi kézilabdamérkőzés közvetítése. 13.18: Pedagógusok fóruma. 13.55: Jégkorong vb. Kanada—Svédország mérkőzés. 16.15: Hullám-vitorlázás. 16.35: Sylvie Vartan műsora. Zenés film. 17.25: Reklám. 17.30: Műsorainkat ajánljuk! 17.55: Lehet egy kérdéssel több? 18.25: Reklámműsor. 18.35: A Közönségszolgálat tájékoztatója. 18.40: Esti mese. 19.00: A HET. 20.00: Hírek. 20.05: A szerelem érintése. Angol film. 21.50: Telesport. Szovjetunió—Csehszlovákia jégkorong vb. 23.25: Hírek.

A RÁDIÓ ÉS TELEVÍZIÓ MŰSORÁBÓL

MÁSODIK MŰSOR

18.00: A 18. miskolci tévéfesztivál versenyprogramjából: 18.01: Naplemente. 18.30: Profán passió. 19.00: A HÉT. 20.00: Falujárás — riportműsor. 20.45: Korok, versek... József Attila: Hangya és Proletárdal. 21.40: Radolfó. Portré. 22.15: A világ nyolcadik csodája. Ismeretterjesztő film.

JUGOSZLÁV TV

9.00: Barázda — faluműsor, utána gyermekműsor magyar nyelven. 10.00: A győzelem napja — gyermekműsor. 11.00: Népi muzsika. 11.30: Földművelőknek. 12.30: A tudás — vagyon. 13.40: A nézők és a tv. 14.10: Film gyermekeknek. 15.25: Vasárnap délután. 20.00: Hétvége. 21.00: Dokumentumadás. 21.50: Sportszemle. 22.35: Ökölvívó vb — szemle.

MÁSODIK MŰSOR

14.25: Ökölvívó vb. 17.30: Jégkorong vb. 20.00: Vad opera: Irán — külföldi dokumentumműsor. 21.00: Huszonnégy óra: 21.20: Minden gyanún kívül — amerikai film.

HETFO

RADIÓ

KOSSUTH RÁDIÓ

8.25: Visszapillantás. A tervgazdálkodás 30 éve. 9.00: Valaki nincs sehol. Váci Mihály versei. 9.10: A hét zeneműve. 9.40: Nemzetközi mesefesztivál. 10.05: Iskolarádió. 10.30: Barokk zene. 11.25: „Kamerák az üzemben" 11.40: A Balogh család. Veres Péter regénye. 12.35: Tánczenei koktél. 13.20: Válaszolunk hallgatóinknak. 13.35: Pásztordalok, pásztortáncok. 14.00: Ezeregy délután. Orosz népmese. 14.30: Schumann: Esz-dúr zongoranégyes. 15.10: Édes anyanyelvünk. 15.15: Haydn-művek. 15.50: Dalok a munkáról. 16.05: Szocialista brigádok akadémiája. 16.35: Boris Christoff énekel. 17.10: Társadalmi szerkezet és városterkép. 17.25: Népdalok. 17.48: Kodály vonósnégyes felvételeiből. 19.15: Krúdy Gyula elbeszélése. 20.40: Nóták. 20.30: Töltsön egy órát kedvenceivel. 21.30: Napjaink erkölcse. 22.20: Tíz perc külpolitika. 22.30: A Rádió lemezalbuma. 23.30: Az MRT énekkara énekel. 0.10: Blum József táncdalaiból.

PETŐFI RÁDIÓ

8.05: A Lipcsei Rádió túvószenekara játszik. 8.33: Nótacsokor. 9.30: Könnyűzene. 10.00: Zenés műsor üdülőknek. 12.00: Operettfelvételek. 12.33: Hangszerszólók. 13.28: Kis magyar néprajz. 13.33: Fuvolamuzsika. 14.00: Kettőtől ötig... 17.00: Ötödik sebesség. 18.00: Utazás az agy körül. 18.33: Zeneközelben. 19.30: A tegnap slágereiből. 20.10: Lexikonográfia. 20.33: Senki többet? Harmadszor! 21.50: Népi muzsika. 22.33: Derüre is derü. 23.00: Zenés játékokból.

HARMADIK MŰSOR

14.05: Zenekari muzsika. 15.15: Palestrina-művek. 15.30: A hét zeneműve. 16.03: Magyar zeneszerzők. 16.40: Mindenki iskolája. 17.10: Láttuk, hallottuk. 17.35: Huszonöt perc beat. 18.05: Zsebrádiószínház. 18.26: Olasz zeneszerzők vonósnégyeseiből. 19.15: Iskolarádió. 19.33: A BBC Szimfonikus zenekarának hangversenye. Közben: kb. 20.30: Harcok Ady forradalmi örökségéért. Kb. 20.50: Hangversenyközvetítés. Kb. 21.35: Operaegyüttesek.

PÉCSI RÁDIÓ

17.00: Hírek. 17.05: FG—4. Fiatalok műsora. Szerkeszti: Görgényi Zoltán. 18.00: Dél-dunántúli híradó. 18.15: Operaslágerek. 18.30: Szerbhorvát nyelvű műsor. Bárác István népdalokat énekel. — Hírek. — Lapszemle. — Szórakoztató zene. — Utazzon velünk! Idegenvezető: Vass Béla. 19.00: Német nyelvű műsor. Hétfői magazin: Hírek. — Pünkösdi népszokások. Reil József műsora. — Újdonságok innen-onnan. — Baranyai kórusok énekelnek. 19.30: Műsorzárás.

MAGYAR TELEVÍZIÓ

(Rendkívüli adásnap!)

A 18. miskolci tv-fesztivál versenyprogramjából.

MÁSODIK MŰSOR

17.38: Tv-Híradó versenyfilmek: 1. Szerelik a 750 kV-os távvezetéket. 2. Kádár János a Május 1. Ruhagyárban. 3. Ősz a Bükkben. 4. Véreb világbajnokság. 17.55: Lesz-e béke az olajfák alatt? Riportfilm. 18.30: A zöld atombomba. Riportfilm. 19.25: Az „Avas" táncegyüttes műsora. 20.00: Arany János: A walesi bárdok. 20.15: Csontváry Kosztka Tivadar művei. 20.30: Kanadai randevú. 21.25: Kézben egy szív. Dokumentumfilm. 22.00: Együtt az életért. 22.25: Spanyolország választ. Tudósítás. 22.40: Hadüzenet nélküli háború. Afrika szarván.

JUGOSZLÁV TV

17.10: Magyar nyelvű tv-napló. 17.45: Gyermekműsor. 18.00: Dositej meséi. 18.15: Művelődési műsor. 18.45: Jegyezzétek meg — ifjúsági műsor. 19.15: Rajzfilm. 20.00: Tv-dráma. 21.30: Kiválasztott pillanat. 21.35: Kultúra az objektívben. 22.35: Dokumentumfilm. 22.55: Ökölvívó vb — szemle.

MÁSODIK MŰSOR

18.45: Válogatás. 20.25: Sport karikatúrában. 20.30: Belpolitika. 21.00: Huszonnégy óra. 21.25: Házi mozi.

Komolytalan rovat

Aurél, a csodakutya

Barátom híres kutyabarát. Az enyémet megsimogatta és irigykedett:

– Majd ha én szerzek egyet! – mondta.

Közben szegény pulim elérte a pulikor felső határát és földobta talpait az égnek. Egyszer jelentkezik a barátom:

– Van kutyám!

– Milyen? – érdeklődöm, mert nem mindegy, hogy milyen kutya gyéríti a bútorállományt.

– Milyen! Anyja: Kerítésrágó Inárcskakucsi Elvira. Apja: Jákónagyhalmi Nadrágzabáló Edömér. Az ő saját neve: Aurél. Fajtiszta magyar vizsla.

– Süsd meg a fajtisztát! Szobatiszta?

– Ez!!! – ordít a telefonba. – Ilyet még nem láttak! Kezet mos étkezés előtt és után. Idehordja a papucsomat! A lányomnak segít az iskolai feladat megoldásában!

– Na, jó... – adtam meg magam.

Barátom pesti. Egyszer felhívom. Társalgunk. Szóba kerül ismét Aurél.

– Mi van a döggel? – kérdem.

– Tudod, nem is élet az élet Aurél nélkül! Az ember gondolatát is lesi! Remek színben van! Most tudom, hogy milyen érzés egy vizsla gazdájának lenni!... Majd adok neked is, ha gyerekei lesznek...

– Isten mentsl – nyugtatom meg. Éppen eleget vigyáztam rá, míg volt.

– Majd meggondolod, ha meglátod Aurélt! (Egészen más hangon.) Hé! Vigyázzatok arra a kis kutyára!... Nem megmondtam! Odatojt a dög!... Atyaúristen! Másodszor is... Verd be az orrát!... Hé!... Harmadszor is!...

– Na, szervusz, nem zavarlak a nevelésben. Ne a gondolatod lesse, hanem a lemenést! Szervusz!

A barátom nem búcsúzott, ordított:

– Miért engedtétek a ronda dögjét!... Hiába beszélek nektek?... Hé, ne menj el! (Ez nekem szólt.) Várd meg, amíg Aurél... (Újra az előbbi hang.) Fogd meg!...

Éreztem, nem vagyok itt továbbra szükséges, letettem a kagylót.

Legközelebb Pesten találkoztunk. Érdeklődtem Aurél után.

– Odaadtam a dögöt.

– Dögöt?! Aurélt, a csodakutyát!

– Nem hozzánk való. Nagy grófi kastélyba. Hatalmasba!

– Ette a biedermeier bútort? – kérdeztem részvéttel.

– Ette, hogy a... Most fizethetek utána az asztalosnak. Tudod, te milyen drága egy ilyen asztalos?!

Nem hagyhattam a figyelmemet orvul elterelni:

– Ne arról beszélj, Aurélról! Hálás, segít a gyerekeknek, mosogat a nejed helyett, tanulékony. És odaadtátok ezt a drágát!...

– Zabálta a ronda a bútort. A feleségem azt mondta, vagy ő, vagy a kutya!... Ismered a feleségem?

Ismertem.

Hogy miért mesélem most el ezt? Egy ismerősöm, akinek félig komondor, félig pulija van, azt mondja a minap:

– Szomszéd úr! Nincs szüksége egy kutyára? Idecsatlakozott hozzánk. Nekem meg, amint már tudja, van.

– Milyen kutya?

– Vizsla.

Nem volt szükségem!

Szöllősy Kálmán

Keresztrejtvény

Két újság – egy rejtvény

Junoszty típusú televíziókészüléket nyerhet, aki a Baranya megyéről szóló négy keresztrejtvényt megfejti és a helyes megfejtést beküldi a Lobogó szerkesztőségébe! A Dunántúli Napló vasárnapi számaiban (április 30-án, május 7-én,) 14-én és 21-én közöljük a keresztrejtvény-hálót és a vízszintes sorok szövegét. A rejtvényeket kiegészítő függőleges sorok meghatározásait a Lobogó május hónapban (május 4-én, 11-én, 18-án és 25-én) megjelenő számaiban találják meg. Kérjük a négy megfejtést együtt levelezőlapon június 7-ig küldjék be a Lobogó szerkesztőségébe: 1394 Budapest, Pf.: 427.



Baranya megye (3.)

Vízszintes: 1. 1591-ben épült törökkori sírkápolna a megyeszékhelyen. 16. I. É. 17. Tanoncok. 18. Zacskók, 20. Halkít. 22. Zseb szélei (!). 23. Római 1100. 24. Irány. 25. Új-Zéland – gépjárműveken. 26. Ismert olasz sportegyesület. 29. A héber és föníciai „a" betű neve. 31. Ülőhely. 33. Kiss János. 34. Fölfelé mozgatást. 36. Építest. 38. Magyar származású osztrák költő. 40. Macskaféle ragadozó. 42. A velencei és genovai köztársaság államfője volt. 44. Magát. 45. Nem én megyek. 46. Kitettem az asztalra. 49. Tér (!). 50. Tiltószó. 52. Szeretne megkapni. 53. Zenei hangok. 55. Meglepetést fejez ki. 57. Későbbre tartalékol. 61. Villanyborotva-márka. 62. Arcszín. 64. Pan társa. 65. Az igazi színész igéje. 67. Világnyelv. 69. Magyar Divat Intézet. 71. Lyukacsos testű, víziállat. 73. 450 – római számmal. 74. A Tisza mellékfolyója. 76. Heveny. 78. Jelvényt a mellére tesz. 79. Kínai hosszmérték. 80. Ultz Béla. 82. Levéltávirat. 84. Kőbe vés. 85. A logikai elemzés tana. 89. Robbanóaknák rendszere. 92. Literatúra. 94. Országos Tervhivatal. 95. *Kossuth-, Petőfi-, Táncsics-plakettel díszített látnivaló Siklóson.*

– Szeretsz, Karlgeorg?

— Szeretlek, Trude!

— Jó volt, Karlgeorg?

— Jó volt, Trude. De kutyául kifáradtam.

— Mit főzzek holnap, Karlgeorg? Fasírtot? És mi legyen hozzá?

— Mindegy. Kelkáposzta.

— De Karlgeorg! A kelkáposzta nem illik a fasírthoz! Vöröskáposzta, az igen.

— Csinálj vöröskáposztát, Trude!

— Egyszer padlizsánnal is kipróbálhatnánk...

— Padlizsánnal???

— Ez egy újfajta zöldség. Schumanné nagyon ajánlotta. Állítólag Franciaországból származik.

— Vegyél inkább vöröskáposztát, Trude!

— A franciák híresek a pikantériájukról, Karlgeorg!

— Vegyél inkább vöröskáposztát, Trude!

— Póréhagyma, karalábé és paprika keveréke.

— Ez az újmódi vacak tönkreteszi a jó berlini konyhát. Vegyél vöröskáposztát!

— Vagy inkább húsoskáposztát csináljak, Karlgeorg?

— Csinálj húsoskáposztát, Trude!

— És mi legyen hozzá?

— Mindegy. Puding. Vagy rebarbara.

— Jó, hogy mondod, Karlgeorg. Nem is paprika volt, hanem rebarbara. Hogy jutott eszembe a paprika? Schumanné pontosan azt mondta: póréhagyma, karalábé és rebarbara keveréke. Egészen különleges íze kell hogy legyen.

— Minek, Trude?

— Hát a padlizsánnak, Karlgeorg. Most beszéltem róla, de te sohasem figyelsz.

— Én mindig figyelek. Azt kérdezted, mit csinálj a húsoskáposztához. Én meg azt mondtam, hogy pudingot.

— Először a fasírtról volt szó. Azt kérdeztem, csináljak-e fasírtot. Mire te azt feleltel: „Igen, egyetértek."

— Ilyet még az életemben nem mondtam! Csak azt mondtam, hogy csinálj hozzá valamit. Kelkáposztát vagy bármit.

— A kelkáposztát csak akkor említetted, amikor megkérdeztem, hogy mi legyen hozzá.

— Mi legyen hozzá! Mi legyen hozzá! Azt mondtad, hogy húsoskáposztát akarsz csinálni. Mire én azt válaszoltam: jó, rendben, csinálj húsoskáposztát. Aludni szeretnék. Felhúztad a vekkert, Trude?

— A vekkerről egy árva szót se szóltál, Karlgeorg!

— Most mondom, Trude. Ebben a pillanatban kérdeztem, hogy felhúztad-e a vekkert?

— Elveszed az ember örömét, Karlgeorg! Nem kísérletezhet egyszer az ember, mint nő? Padlizsán — már a neve is milyen jól hangzik! Olyan egzotikus, romantikus. Uborkaforma gyümölcs, mondja Schumanné. Kívülről kék.

— Schumanné?

— Ó, Karlgeorg, az örökös humorod! Tedd egyszer félre! Sehogy se megy ki a fejemből a padlizsán.

— Hát akkor csinálj padlizsánt, de legelőször oltsd el a lámpát, Trude!

— Nem, inkább lila, persze csak a héja. Belülről fehér, azaz inkább karalábészínű. Vagy rebarbaraszínű. Nem is tudom, le kell-e hámozni...

— Majd holnap megtudod, ha bevásárolsz. Majd megkérdezed.

— Becsöngessek Schumanékhoz?

— Fél tizenkettő múlt, Trude, mindjárt éjfél!

— Ó, a Schumanék sokáig fent szoktak lenni. Ilyenkor még olvasnak.

— Csinálj burgonyafánkot, Trude!

— Hogy jutott most az eszedbe a burgonyafánk, Karlgeorg?

— Ha burgonyafánkot csinálsz, nem kell Schumannét megkérdezned. Azt prímán tudod készíteni!

— Végre, hogy egyszer megdicsérsz! Régen nem dicsértél, Karlgeorg. Pedig nekünk, nőknek szükségünk van rá! Virágot is régen hoztál!

— Mit akarsz azzal az átkozott virággal, Trude?

— Utoljára a nőnapra hoztál virágot!

— Na elég, Trude!

— Ennek már nyolc hónapja, Karlgeorg. Nemsokára karácsony.

— Akkor majd megint hozok, Trude!

— Ó, mindig csak viccelsz, Karlgeorg. Szegfű volt.

— Miféle szegfű?

— Amit a nőnapra hoztál, Karlgeorg. Rózsaszín szegfű. Hogy illatozott!

— Na jó, holnap kapsz virágot, Trude. El van intézve. De most már oltsd el a lámpát. Fáradt vagyok.

— És mit főzzek holnapra, Karlgeorg?

— Tökmindegy, Trude.

— Jó. De padlizsánnal! Karlgeorg! Karlgeorgchen! Karli! Karlichen, ne csináljuk még egyszer?

— Trude, tényleg dögfáradt vagyok...

— Kellett nekem a franciákra gondolnom!...

— Oltsd el a lámpát!

— Jó éjszakát, Karlgeorg!

— Jó éjszakát, Tru...

Zahemszky László fordítása

John Stave:

Padlizsán

Import tréfák

Sabina asszony a lányának telefonál.

— Nem hagyhatnánk holnap nálatok a gyerekeiteket? Színházba szeretnék menni a nagypapával!

*

— Hogy tetszik az új ruhám?

— Szép. Kitől kaptad?

— A férjedtől!

— Látod, ilyet a te férjed biztosan nem venne nekem!

— Elégedett vagy az udvarlóddal?

— Igen. Egy évvel ezelőtt bundát vett nekem, nemsokára azután gyöngysort, egy hónapja egy gyűrűt, tegnap pedig megkérte a kezem.

— Úgy látszik, kezd spórolni...

*

— Kisasszony, segítségért kiáltana, ha meg akarnám csókolni?

— Mihez kellene a segítség?

*

— Ha megmondja, hova rejtette a pénzt, mérsékeljük a büntetést.

— De bíró úr, ez közönséges zsarolás!

TESTVÉRLAPJAINK ÍRJÁK

Львовская правда

Jó kapcsolat alakult ki egy múzeum és egy kolhoz között a Cilninszkij járásban: az uljanovói tájkutató múzeum és a Kujbiseva emléke nevű kolhoz kollektivái a szocialista versenymozgalom keretében együttműködési szerződést irtak alá. A falusi dolgozók rendszeresen ellátogatnak a múzeumba és annak kihelyezett tagozataira, találkoznak ismert helytörténet-kutatókkal, előadásokat hallgatnak meg falujuk történetéről, helytörténeti vándorkiállitások szervezésében vesznek részt. Most együtt rendezik be a Munkás dicsőség elnevezésü helytörténeti mini-múzeumot, ahol a településükön együtt gyüjtött történelmi anyagokat mutatják be. A falukutató mozgalmat a múzeumi szakemberek irányitják.

СЛИВЕНСКО ДЕЛО

Értékelték a gabrailovói területi Hazafias Népfront aktivistáinak múlt évi eredményeit. Jól foglalkoztak a háztáji gazdaságok termelésének fellendítésével, amelynek eredményeként 171 tonna húst, 62 tonna tejet, jelentős mennyiségű gyapjút és zöldségféléket vettek át az állami kereskedelmi szervek az érvényes piaci árakon. A népfront aktivisták a családtagok, nyugdijasok közreműködésével 80 dekár területet készitettek elő gyümölcsfa telepitésre és ezzel a társadalmi munkában létesitett gyümölcsös terület 777 dekárra növekedett. Nagyarányú társadalmi munkát szerveztek az öntözővíz-hálózat bővitésére, gyermekintézmények csinositására, amelyekre együttesen 12 170 munkaórát fordítottak.

Schweriner Volkszeitung

A Schwerini DEWAG agitációs- és szemléltetőeszközöket árusító szakboltot nyitott. Az áruválaszték igen széles, a politikai plakáttól a dekorativ fotókig minden megtalálható, igy pl. a nemzetközi munkásmozgalommal kapcsolatos emblémák és brossúrák is. A termékek a Schwerini DEWAG Kiadótól származnak. Különös figyelmet érdemelnek a szabadidős plakátok, amelyeket az egész ország számára készitenek. Idővel a szaküzlet konzultációs központtá alakul majd.

24 ÓRA A NAGYVILÁGBAN

Hazánkba érkezik a lengyel külügyminiszter

Puja Frigyes külügyminiszter meghívására május 16-án hivatalos, baráti látogatásra hazánkba érkezik Emil Wojtaszek, a Lengyel Népköztársaság külügyminisztere.

◆

✦ BELGRÁD: Dr. Faluvégi Lajos pénzügyminiszter, a magyar—jugoszláv gazdasági együttműködési kormányközi bizottság magyar tagozatának elnöke rövid jugoszláviai látogatáson tartózkodott. A két ország gazdasági kapcsolatainak időszerű kérdéseiről megbeszélést folytatott dr. Aszen Szimitcsijevvel, a szövetségi végrehajtó tanács (kormány) tagjával, a külföldi gazdasági kapcsolatok bizottságának elnökével és Nikola Kmeziccsel, a vajdasági tartományi végrehajtó tanács (kormány) elnökével.

✦ *LIMA: Bermudez perui elnök az ország gazdasági válságának enyhítése és a demokratikus átalakulás jelszavával pénteken kisebb kormányátalakitást jelentett be. A katonai kormányba két gazdasági tárca élére polgári politikusokat állitott.*

✦



Ujabb terrorakció színhelye volt Milánó környéke. A Vörös Brigádok nevü terrorista csoport tagjai felgyújtották egy amerikai vállalat raktárát. A Segratében elkövetett akció legalább egymillió dolláros kárt okozott.



Nem végleges adatok szerint több mint 700 halálos áldozata van az Angolában tiz napja végrehajtott dél-afrikai vérengzésnek. A képen: tömegsirban a namibiai menekülttábor lakói.

✦ ANKARA: Harmincketten életüket vesztették és mintegy 100 ember megsérült az Ankara üzleti központjában lévő „Jiba" áruházban pénteken este kitört tűzben — jelentette be szombaton reggel Faruk Sükan miniszterelnök-helyettes. Az áldozatok nagy számát az is okozta, hogy a hétemeletes áruházban nem volt tűzoltólépcső.

✦ *BUDAPEST: Szombaton hazaérkezett az MSZMP KB pártmunkás küldöttsége, amely a BKP KB meghivására május 8—13-a között — Péter Jánossal, a KB párt- és tömegszervezetek osztályának helyettes vezetőjével az élen — a megyei és területi pártszervek munkájának tapasztalatait tanulmányozta a Bolgár Népköztársaságban. A küldöttséget pénteken fogadta Peter Djulgerov, a Bolgár Kommunista Párt Központi Bizottságának titkára.*

✦ *PRÁGA: Bohuslav Chnoupek csehszlovák külügyminiszter szombaton délután visszaérkezett Prágába Ausztriából, ahol osztrák kollégája, Willibald Pahr meghivására háromnapos hivatalos látogatást tett. Hazaérkezése után adott sajtónyilatkozatában elmondta: látogatásának az volt a célja, hogy kedvező feltételeket teremtsenek a kétoldalú kapcsolatok további fejlesztéséhez.*

✦ WASHINGTON: A központi hírszerző hivatal (CIA) pénteken cáfolta az Al-Szafir című libanoni lap azon jelentését, amely szerint az Egyesült Államok Közel-Keleten új haditengerészeti és légitámaszpontokat szándékozik létesiteni. A libanoni lap arról is beszámolt, hogy a CIA megkezdte a terv kivitelezésének előtanulmányait. A CIA szóvivője nem magát a tényt, tehát az amerikai támaszpontok kiépitésének szándékát cáfolta, hanem azt szögezte le, hogy a CIA nem működik közre ilyen terv kivitelezésében.

✦ *MADRID: A sorozatos súlyos balesetek után a magánkézben lévő madridi metro ideiglenes állami, illetve városi kezelésbe vételét határozta el pénteki ülésén a spanyol minisztertanács. A metró végleges köztulajdonba vételéről pedig törvényjavaslatot terjesztenek a parlament elé és ez a törvényjavaslat intézkedik majd a metró részvényeseinek, — akik túlnyomórészt kisemberek, — kártalanitásáról. A kormány egyúttal megszavazta az anyagi eszközöket a metró biztonságos üzemben tartásához szükséges feltételek gyors megteremtéséhez.*

✦ WASHINGTON: Az amerikai képviselőház elfogadta a külföldi segélyek költségvetésének olyan módosítását, amely megtiltja, hogy az Egyesült Államok közvetlenül, vagy az ENSZ szakosított szervein keresztül segélyekben részesitse Ugandát, Kambodzsát, Kubát és Vietnamot. A 3,7 milliárdos segélyezési költségvetésből a közelkeleti országok 1,7 milliárd dollárt kapnak, az 1978—79-es pénzügyi évben, ebből Izrael egymaga 785 millió dollár segélyben részesül. A tervezetet a szenátusnak még jóvá kell hagynia.

✦ *KARLSRUHE: Vádat emeltek a csütörtökön Párizsban letartóztatott nyugatnémet terrorista ellen, akit azzal gyanúsitottak, hogy Schleyer elrablásakor a terroristák egyik gépkocsiját vezette. A karlsruhei alkotmányjogi biróság szombaton dokumentumok hamisitása, rablás és orgazdaság miatt vádat emelt Stefan Wisniewski ellen, akit a francia hatóságok csütörtökön kitoloncoltak Franciaországból és az NSZK-ban pénteken vették őrizetbe.*

✦ LAS VEGAS: Korábbi cáfolatok ellenére az Egyesült Államok hadügyminisztériuma pénteken elismerte, hogy május 4-én a légierők Las Vegastól északra levő Nellis támaszpontja közelében lezuhant egy próbaúton járó titkos kísérleti repülőgép. A Pentagon biztonsági okokból nem volt hajlandó megnevezni a gép típusát, de ismeretes, hogy jelenleg folyik a fejlesztése a TR—1 típusú felderítő gépnek, amely a hírhedt U—2-es kémrepülőgép módositott változata lesz.

Heti külpolitikai összefoglaló

A szovjet—NSZK csúcstalálkozó

Moszkvában a szovjet vezető testületek, Bonnban a parlament elé terjesztett kormánynyilatkozat értékelte a szovjet—nyugatnémet csúcstalálkozót, Leonyid Brezsnyev NSZK-beli látogatását. A dokumentumokat a kölcsönös elégedettség hatja át s különösképpen három tényezőt emelnek ki: a két ország között folytatódik az a kapcsolatépítés, amely a nyolc esztendővel ezelőtti moszkvai szerződéssel kezdődött s azóta is Európa békéjének egyik fontos összetevője; a jövő évezredre is átnyúló gazdasági keretegyezmény az együttműködés új lehetőségeit tárja fel; a politikai viszonylatokról szólva az okmány nagy hangsúllyal foglalkozik az egyenlő biztonság elvével. Ezért kontinensünkön és világszerte az enyhülési politika jelentős eseményeként tekintenek az SZKP főtitkárának bonni útjára.

A csúcstalálkozó eredményeinek fogadtatása során jogosan mutatnak rá arra is, hogy az utóbbi időben nem voltunk túlságosan elkényeztetve az enyhülés gyors ütemétől s elsősorban a szovjet—amerikai tárgyalások területén mutatkoztak fennakadások. A „hogyan tovább" kérdése most főként arra vonatkozik, mennyiben lehet nagyobb sebességfokozatra kapcsolni Moszkva és Washington párbeszédében. Erre szovjet részről több izben kinyilvánitották a hajlandóságot, Washingtonban viszont — ha szavakban el is hangzanak pozitívnak tűnő kijelentések — a tettek az egyenlő biztonság megsértésére, egyoldalú előnyszerzési szándékokra mutatnak.

A szovjet—amerikai viszony — amelynek „kemény magját" ma a fegyverkezési verseny problémái jelentik — bizonyos értelemben válaszúthoz érkezett. Döntést kivánnak a SALT-megbeszélések; tenni kellene valamit Bécsben is; számos új probléma került szőnyegre (előkészítő eszmecserék sorozata a vegyi- és sugárfegyverek, a fegyverkereskedelem, a műholdelhárító eszközök betiltásáról, illetve korlátozásáról); s tíz nap múlva New Yorkban megkezdődik az ENSZ közgyűlés rendkívüli leszerelési ülésszaka. A bonni közlemény tanúsága szerint kölcsönös jóakarattal számos vitás kérdés áthidalható. Igy van ez szovjet—amerikai viszonylatban is, csakhogy a megegyezési készségnek a Fehér Házban is meg kell nyilvánulnia.

Az olasz belpolitika Moro után

Az ötvennégy napos gyötrő bizonytalanság átadta a helyét a szörnyű bizonyosságnak: Róma belvárosában, egy kocsi csomagterében kedden megtalálták Moro holttestét. A gaztettet minden józanul gondolkodó ember felháborodással ítélte el. Olaszországban két órára megállt az élet, s a világ minden tájáról áradnak az együttérző részvétnyilvánítások Rómába.

Az emberi tragédia lezáródása után most az a legnagyobb kérdés, hogyan talál magára Itália a nagy nemzeti sokk után? Aligha titok, hogy a terroristák fő célja az Andreotti kormányt támogató új, ötpárti többség megbontása volt. Ezt a szakadást, amely ellentétben állna Olaszország nemzeti érdekeivel és súlyos következményekkel járhatna, nem sikerült előidézni. Az ötpárti szövetség amelyben a kereszténydemokraták és a kommunisták jelentik a két fő erőt, kiállta a próbát s Andreotti bejelentése, hogy pártközi belpolitikai fórumot hív össze a problémák megvitatására, a további együttműködés igényét mutatja. A helyzet mégsem egyszerű, támadásba lendült ugyanis a kereszténydemokraták jobbszárnya, provokálnak az újfasiszták, s a terroristák folytatják akcióikat, elsősorban Milánóban és Torinóban. Ilyen körülmények között újra és újra felvetődik a felelősség kérdése. Nehezen hihető, hogy befolyásos hátvéd és hivatalos kapcsolatok nélkül a terroristák folytathatnák üzelmeiket.

Moro temetése — a meggyilkolt vezető utolsó akaratának megfelelően — a legszűkebb családi körben, a nyilvánosság kizárásával történt. Az igazi rekviem azonban csakis a válságból egyedül kiutat igérő ötpárti együttműködés fenntartása és szilárdítása lehet, amelyért életében, realista politikus módján, Aldo Moro is annyit munkálkodott.

A nagy fegyverüzlet

3. Az export nem csökken

1976 őszén, még a választási kampány idején, James Carter elítélte azt a szerepet, amelyet az Egyesült Államok, „mint a világ vezető fegyverkereskedője" játszik. És nemcsak hogy elítélte, de „veszélyesnek" és „példa nélkül állónak" is minősítette azt.

Amikor a Carter-kormányzat hivatalba lépett, kormánykörökben kijelentették, hogy — először is — mostantól kezdve évenként csökkenni fog a fegyverexport, másodszor ettől kezdve az Egyesült Államok nem fog elsőnek szállítani a világ valamilyen térségébe új típusú fegyverzetet, nem fog csak exportcélokra gyártani fegyvereket. Az amerikai kormány azt is kijelentette, hogy a katonai exportot olyan eszköznek fogja tekinteni, amelyhez csak kivételesen folyamodik.

Kezdettől fogva úgy tűnt, olyan sok a kivétel, hogy azok felülkerekednek a szabályokon. Előzetes adatok szerint 1977-ben az Egyesült Államok 11,3 milliárd dollár értékben adott el fegyvert. Ez jelentősen túlszárnyalja az elmúlt esztendők mintegy 10 milliárd dolláros átlagát. Rövidde ennek az adatnak nyilvánosságra kerülése után a Pentagon azt jelentette, hogy 1978-ban az USA hadianyag-exportja további mintegy 2 milliárd dollárral növekszik. Sajtójelentések szerint az előzetes tervek a fegyverexport további várható növekedését vetítik ki a következő esztendőkre.

Más szóval: az „első parancsolatnak" — amely a várható csökkenésre vonatkozott — teljesítését a Pentagon megakadályozta. Amikor ez napvilágra került, akkor a folytatás tipikusan amerikai volt. Kijelentették, hogy „számítási hiba" történt, s ennek oka a... számítógépekben van. Ez a megállapítás a Fehér Ház helyettes sajtótitkárától származott, aki úgy nyilatkozott, hogy a Pentagon számítógépeinek programozási hibája következtében adtak el mintegy 1,4 milliárd dollárral nagyobb értékű fegyverzetet a tervezettnél.

Ez a nyilatkozat azonban a Pentagon büszkeségét sértette. Fisch tábornok, a hadieladásokkal foglalkozó részleg vezetője kijelentette, hogy a számítógépeknek az egész ügyhöz a világon semmi közük. A Fehér Ház — folytatta — ugyan 9,9 milliárd dollárba szabta meg a fegyvereladások mértékét 1977-re, de maga is tudja, hogy ez a számadat csupán orientációs célokat szolgál; igy a kormányzatnak sem volt semmi kétsége, hogy ezt az összeget az esztendő végére túl fogják lépni. A szókimondó tábornoknak állásával kellett fizetnie vitájáért a fehér házi sajtótitkárral — s a kormányzat ismét úgy nyilatkozott, hogy 1978-ban tartani fogja magát igéretéhez.

Nem teljesült az a második önként vállalt kötelezettség sem, hogy az Egyesült Államok nem fog elsőnek új típusú fegyverzeteket exportálni egy térségbe. 1977-ben változatlanul szállítottak ultramodern fegyverzetet és harci eszközöket Izraelnek. E korábban kinyilvánított szándék mellőzését tükrözte az az elhatározás, hogy Szaud-Arábiának 60 F—15 típusú vadászgépet szállítanak, Egyiptomnak 50 F—5 Tigert, míg Izrael ugyanezen csomagterv keretében 15 F—15-öt és 75 F—16-ot kap.

A fegyvereladás fokozása érdekében a legnagyobb erőfeszítéseket maguk a hadiiparii monopóliumok fejtik ki. A szakértők kimutatták: az ilyen korporációk profitjai általában 50—60 százalékkal magasabbak, mint a nem katonai ágazatokban. Az amerikai kongresszus egyik albizottsága megvizsgálta több hadiipari monopólium jövedelmét és megállapította: közülük 94-nek ötven százalék volt a tiszta haszna, 49-nek több mint száz, 22-nek több mint 200, háromnak több mint ötszáz, egynek pedig kétezer százalék!

...Végül említésre érdemes az amerikai fegyverexportnak még egy érdekes és különleges vonása. Washingtonban soha ennyit nem beszéltek az emberi jogokról, a személyiség szabadságáról, mint az utóbbi időben. De ez nem zavarja az Egyesült Államokat abban, hogy a világon a legnagyobb mennyiségben exportálja az emberi jogok elfojtásának eszközeit, a legkülönbözőbb rendőri berendezéseket. A vevők között olyan diktatórikus rezsimek, mint Chile, Haiti, Nicaragua, Uruguay, Dél-Korea, 1973-tól 1976-ig csupán az Egyesült Államok magáncégei több mint 150 ezer könnygázgránátot szállítottak ezen országok elnyomó szervei számára. A diktatúrák elnyomó gépezete évről évre több lehallgatóberendezést, különleges rendőrautót, rendőri helikoptert vásárol. Az üzleti élet képviselőinek szánt Business Week című folyóirat tájékoztatta olvasóit az e téren folyó kutató és fejlesztő munkáról. H. R. Shelton alezredes, aki az Amerikai Egyesült Államok hadseregében a tömegmegmozdulások elfojtására szolgáló eszközök kutatási programjának vezetője, az „ugráló bombát" nevezte a legsikerültebb exportra váró találmánynak.

Az „ugráló bomba" egy por alakú, mérgező anyaggal töltött, base-ball labda méretű gumigolyó. Alkalmazáskor a bomba nem robban fel, ahelyett burkolatán egy kis rés keletkezik. Az itt sugárban kiáramló füst és mérgezőanyag hatására a bomba ugrálni kezd a földön. Forog és ugrál, így gyakorlatilag lehetetlen kézzel megfogni és visszadobni.

A Shelton alezredes által említettek között van szupersikos folyadék az utcák öntözésére, barikád — vegyi úton előállított habból és még néhány ehhez hasonló „újdonság". Ide sorolhatjuk a nagyfeszültségű elektromossággal védett páncélozott szállítójárműveket; a tüntetések szétoszlatására szolgáló, nagy teljesítményű vízágyúkat; a tüntetők csoportjára helikopterről ledobható hálókat; a tüntetők ruháján és bőrén lemoshatatlan nyomot hagyó festékszóró pisztolyokat és sok más eszközt...

Proxmeier amerikai szenátor szerint az ilyen amerikai fegyvereket a vevők „felhasználják az elnyomásra saját országukon belül, felhasználnájják államcsínyekre s agressziókra a szomszédos államok ellen". Azok, akik a jelenlegi politikát védelmezik, arra hivatkoznak, hogy ha az USA nem exportálna fegyvereket, akkor ezt mások tennék meg. Csakhogy ez nagyon kevéssé hangzik meggyőzően olyan ország képviselőinek részéről, amely egymaga több fegyvert exportál, mint valamennyi konkurrense együttvéve.

Vajda Péter

(Vége)

CENTRUM ÁRUHÁZ

Kamasz kötött pulóver
229—350,— Ft-ig,
Bakfis kapucnis kardigán és pulóver
201—238,— Ft-ig,
Szintetikus gyermek kertésznadrág
96—220,— Ft-ig,
Felnőtt pamut melegítő
piros és v. kék 240,— Ft.

1978. május 15-én

CENTRUM HÉTFŐ

20%

A Mechanikai Laboratórium Pécsi Gyára

felvételre keres:

- GÉPI ADATRÖGZÍTŐKET
- GYAKORLATTAL RENDELKEZŐ ESZTERGÁLYOS ÉS MARÓS SZAKMUNKÁSOKAT
- FIATAL ESZTERGÁLYOST, SZERSZÁMÉLEZŐI MUNKÁRA
- KIS- ÉS NAGY GYAKORLATTAL RENDELKEZŐ GÉPLAKATOSOKAT
- VILLANYSZERELŐ SZAKMUNKÁST
- HŐKEZELŐ-EDZŐ MUNKÁBAN JÁRTAS BETANÍTOTT MUNKÁST
- RAKTÁRI MUNKÁRA FÉRFI BETANÍTOTT- ÉS SEGÉDMUNKÁSOKAT
- BETANÍTOTT MUNKÁRA FÉRFI ÉS NŐI MUNKAERŐKET
- NŐI SEGÉDMUNKÁSOKAT
- TAKARÍTÓNŐKET.

JELENTKEZÉS:
PÉCS, KERTVÁROS,
SZILVA U. 1—3.

---

most érdemes! most

Most vásároljon A KONZUMBAN!

Május 15-től 20-ig

minden 1000,— Ft feletti vásárlás esetén
AJÁNDÉKOT adunk
a VEGYESIPARCIKK OSZTÁLYUNKON!
VÁRJUK ÖNT IS

A KONZUM SZÖVETKEZETI ÁRUHÁZBA
Pécs, Kossuth tér

TÖBB SZÍNŰ,
import bársonyból
készült
ALKALMI FIÚ-
ÉS NAGYKAMASZ-

BARANYAKER

öltönyök

A MECSEK ÁRUHÁZ
II. emeletén.
Elegáns
— divatos viselet!

Az EIVRT Sopiana Gépgyára felvesz:

- Forgácsoló technológiában jártas GÉPÉSZTECHNIKUSOKAT, valamint gyártástechnológus végzettségű ÜZEM- illetve GÉPÉSZMÉRNÖKÖKET TECHNOLÓGUSI MUNKAKÖRBE
- Gépésztechnikumi illetve szakközépiskolai végzettséggel ELŐRAJZOLÓKAT, TERMELÉSI PROGRAMOZÓKAT
- Közgazdasági technikumi illetve szakközépiskolai végzettséggel rendelkező dolgozót KÖNYVELŐI munkakörbe
- FORGÁCSOLÓ szak- és betanított dolgozókat
- Gyakorlattal rendelkező GÉPSZERELŐ (lakatos, műszerész) szakmunkásokat
- Üzemfenntartási osztályra gyakorlattal rendelkező GÉPLAKATOSOKAT

Jelentkezés: EIVRT
Sopiana Gépgyára, Pécs
Szalai András u. 8.
Felvételi iroda

VÉDJE, ÓVJA ÖN IS GÉPKOCSIJÁT! VÁSÁROLJON ÖSSZECSUKHATÓ, FÉMVÁZAS, PONYVÁS

garázst

Ára: 5100,— Ft

KAPHATÓ: 15. sz. SZINESFÉM SZAKBOLTBAN (PÉCS, Tüskés dűlő 3., Ipari úton, vágóhíd mögött)

BARANYAKER

A PÉCSI KESZTYŰGYÁR KÖZPONTI GYÁRA

felvételre keres

- gépi varrodai,
- kézi befejező munkára,
- takarításra,
- anyagmozgatásra

női munkaerőket

KESZTYŰGYÁR PÉCS

A betanulást átképzés útján biztosítjuk.

Jelentkezni lehet:
7601 PÉCS, SORHÁZ U. 36.
I. em. 106.

Kiállítás

a Kanizsa Domus Áruházban

a Budapesti Bútoripari Vállalat bútoraiból

1978. május 15-től május 20-ig

KANIZSA
DOMUS ÁRUHÁZ
Nagykanizsa,
Magyar út 189.

Egész évben gyűjtse a „MÁRKA" kupakot!

Ötven „Márka" kupakért egy-egy sorsjegyet adunk, ha 1978. december 31-ig eljuttatja vagy elhozza a begyűjtőhelyre.



Cím: 1061 Budapest, Hegedű u. 9.
Az átvétel időrendje: hétfőn, szerdán és pénteken 13-tól 16 óráig.
Bármilyen „Márka" üdítőitalos kupakkal szerencséje lehet. Sorsolás: 1979. január 13-án.
Főnyeremény: egy Zsiguli személygépkocsi, és további értékes nyeremények.

NYÁR '78

ÚJ UTAKON AZ IBUSZ-SZAL

Várja Önt a nagyvilág!

Körutazások és városlátogató túrák

Bulgária, Románia, Csehszlovákia, az NDK, Lengyelország, a Szovjetunió, Jugoszlávia, Olaszország és Ausztria legszebb tájaira és városaiba.

Egyénileg utazóknak külföldről induló társas utazásokat, különféle programokat és szolgáltatásokat ajánlunk.

Részletes felvilágosítás és jelentkezés az IBUSZ-irodákban.

IBUSZ

LAKÁS–INGATLAN

Kétszobás öröklakás a Ledinán eladó. Telefon: 16-282.

S 100-as Skodáért + 80 000 kp.-ért lakásmegoldást keresek. „Tamás" jeligére a Sallai utcai hirdetőbe.

Máriakéménd, Széchenyi tér 26. számú kétszobás családi ház eladó. Állattartásra alkalmas.

A Balokány-fürdő mögött, 2 x 2 szobás, plusz melléképületekből álló családi ház eladó, esetleg fele része is – irányár – a felének – 160 000 Ft. Azonnal beköltözhető. Ditz-malom utca 2.

100 000,– Ft kp. + OTP-átvállalással, vagy részletfizetéssel, lakásmegoldást keresek. „Igényes" jeligére a Hunyadi úti hirdetőbe.

Magaslati úton eladó, nagyméretű, másfél szobás lakás. „280 + OTP" jeligére a Hunyadi úti hirdetőbe.

Saját vízparttal, balatoni társasüdülőben, másfél szobás lakások beköltözhetők. Telefon: 371-243 – hétköznap.

Eladó, 3 szobás családi ház, központi fűtéssel, melléképületekkel, Pécs, Pósa Lajos út 32. Telefon: 12-132.

Budapesti, zugló-kertvárosi kétszobás, tehermentes, garázsos, 50 m²-es öröklakás eladó. „Vidékieknek is eladható" jeligére a Hunyadi úti hirdetőbe.

Nagyméretű, 2 1/2 szobás, uránvárosi, tanácsi lakásomat elcserélném 1 1/2 szobás, hasonló lakással. „Megegyezéssel – Kertváros kivételével" jeligére a Hunyadi úti hirdetőbe.

Szigligeten üdülőtelek, strandközelben eladó. Telefon: – Budapest – 354-250.

Balatonfenyvesen, Vörösmarty út 221. sz. alatti 3 szobás üdülő, 125 négyszögöl, sürgősen eladó, kp-ért. Érdeklődni a helyszínen, szombat, vasárnap.

Fiatal házaspár egy gyermekkel, különbejáratú albérletet keres. „Június" jeligére a Hunyadi úti hirdetőbe.

Harkányban, Fürdő út 110. sz. alatti üdülő eladó. Megtekinthető május 20. és 21-én, egész nap.

3 szobás, összkomfortos cserelakással, nagyméretű modern házat vennék. „Kp. fizetek" jeligére a Hunyadi úti hirdetőbe.

Eladó Donátusban, út mellett 370 négyszögöl szőlő, lakható épülettel, pincével, busz 5 percre. Irányár: 80 000 Ft. Érdeklődni lehet: Anikó utca 20., IV., 14. ajtó.

Szakorvos egyedül – keres albérletbe garzon vagy másfél szobás lakást, meghatározott időre. „Júniusi költözés" jeligére a Hunyadi úti hirdetőbe.

3 szobás, tanácsi, összkomfortos, központi fekvésű, erkélyes lakásomat elcserélném 2 db másfél szobás, összkomfortos lakásért. „Krisztina-Diana" jeligére a Hunyadi úti hirdetőbe.

Eladó, 220 négyszögöl területen 3 szoba, komfortos családi ház. Dombóvár, Fő út 120. Érdeklődni: délután 4 órától.

Budapestire cserélném pécsi 2 szoba, összkomfortos, garázsos lakásomat. Érdeklődni: Törteli, Pécs, Júlia utca 9.

Budapesti, egyszoba, összkomfortos, tanácsi lakásomat pécsi kétszobás, vagy másfél szobás összkomfortra elcserélném. „II. kerület előnyben" jeligére a Hunyadi úti hirdetőbe.

Pécsett, Pécs közelben állattartásra, kb. 160 m² istállót bérelnék. „Víz, villany" jeligére a Hunyadi úti hirdetőbe.

Szentlőrinc, Zrínyi út 4. számú új családi ház 2 család részére is megfelelő – eladó. Érdeklődni: szombaton.

Balatonszárszón, 145 négyszögöl közművesített üdülőtelek eladó. Schmidt Gyula, Kaposvár, Szombathely u. 11.

Vennék három- vagy négyszobás családi házat. Kettő darab másfél szobás cserelakást adok. Címeket: „Nyárutó" jeligére a Hunyadi úti hirdetőbe kérem.

Dolgozó nő, egy gyermekkel, Kertvárosban albérletet keres. „3 éves" jeligére a Sallai utcai hirdetőbe.

Különbejáratú, albérleti szobát keres 43 éves, józan életű, dolgozó férfi június 1-től „Kertes, családi házban" jeligére a Sallai utcai hirdetőbe.

Egyedülálló nő üres albérleti szobát keres kettő (iskolás) kisleánnyal. „Pécsett, vagy környékén" jeligére a Sallai utcai hirdetőbe.

Nagykanizsai, háromszobás, gázfűtéses, tanácsi lakásomat elcserélném pécsi, kettőszobásra. „666" jeligére a Sallai utcai hirdetőbe.

Donátuson, 300 négyszögöl szőlő – faházzal, igényesnek eladó. Autóbusz-megállótól 3 perc. Víz, villany, út van. Érdeklődni: mindennap 17 és 19 óra között, Toldi M. u. 3., I. emelet.

Belvárosi, 2 1/2 szobás, komfortos öröklakás beköltözhetően eladó. Érdeklődni: József A. u. 4., III. emelet 14. Bán. 17 óra után.

Eladó Budapest-Lőrincen, kétszintes, kertes, családi ház, szobakonyhás lakással, azonnal beköltözhetően. Érdeklődni: dr. Varga Ferenc, Pécs, Endresz u. 7/C. Telefon: 17-192.

Eladó Pécsújhegyen, Arasz utca folytatásában, szoba-konyhás ház, nagy gazdasági épülettel, 967 négyszögöl fiatal szőlő, gyümölcsös és kertészkedésre alkalmas terület. Érdeklődni lehet: Pécsújhegy, Bor utca 58/1.

220 négyszögöl szőlő eladó, részletre is. Pécstől 6 km, buszmegállótól 5 perc. Érdeklődni: Pellérd, Dózsa u. 91.

Nagyméretű, háromszobás, belvárosi öröklakás eladó. Telefon: 17 óra után, 15-770.

Eladó egy családi ház, nagy telekkel, melléképületekkel, olcsó áron. Jó buszközlekedés, Pécstől 12 km-re. Személy, József A. u. 23. Érdeklődni a helyszínen.

Eladó 2 szoba, összkomfortos öröklakás. Kp + OTP-átvállalással. Siklós, Iskola utca 12/C., II. em. 7.

Garázs (nagyméretű) a belvárosban készpénzért eladó. „Kórház tér környéke" jeligére a Sallai utcai hirdetőbe.

Balatonmárián két önálló lakrészből álló nyaraló – külön-külön is –, eladó. „Hálózati víz" jeligére a Hunyadi úti hirdetőbe.

Székelőtzők figyelem! Biztosítok egy 2 szobás és egy másfél szobás, összkomfortos tanácsi lakást a III. kerületi tanács hivatala közelében. Kérek legalább gázfűtéses, 100 négyzetméternél nagyobb komfortos tanácsi lakást a belvárosban vagy a Szigeti városrészen. Címeket: „Június 13060" jeligére a Hunyadi úti hirdetőbe.

3 szobás, összkomfortos családi ház beköltözhetően eladó. Telefon: 19-560.

2 1/2 szobás, OTP, tapétás öröklakás kp + OTP-átvállalással eladó. Cím: Dóra u. 1. Tóth.

Zamárdiban 170 n-öl üdülőtelek eladó. Érdeklődni: Scholcz, Váci Mihály u. 8.

Kétszobás, összkomfortos, távfűtéses szövetkezeti lakásomat hasonló vagy nagyobb kecskeméti lakásra cserélném. Választ: „Újmecsekalja" jeligére a Sallai utcai hirdetőbe.

Keresek megvételre, három- vagy négyszobás családi házat. Kettő darab, másfél szobás, távfűtéses cserelakás van. „Nem házrész" jeligére a Sallai utcai hirdetőbe.

Betegség miatt eladó: zártkerti 1000 n-öl föld, részben gyümölcsös, 30 négyzetméter új épület, engedéllyel, melléképületek, zöldséges pince. Műútról saját bejárat, minden gépjárművel. Budai vámhoz és buszmegállóhoz közel. Érdeklődni: minden délután 15–18 óráig. Korvin Ottó u. 25., II. em. 4.

Pellérden 500 n-öl szőlő, épülettel eladó. Érdeklődni: Pellérd, Dózsa u. 128.

Eladó Kovácstelepen 3 szobás, félkomfortos, rendezett, csinos családi ház, tanácsi vagy szövetkezeti lakást beszámítok. „Különbözetet kérek" jeligére a Sallai utcai hirdetőbe.

Eladó befejezés előtt álló hétvégi ház Orfűn, a kistónál. „Áron alul" jeligére a Sallai utcai hirdetőbe.

Balatonfenyvesi, vízparti társasüdülő eladó. Érdeklődés: telefonon, 15-633, este.

Komlón 3 szobás, összkomfortos családi ház kerttel, melléképületekkel eladó. Érdeklődni: Komló, Munkácsy M. u. 41.

ADÁS — VÉTEL

Építőanyagok: fa, vas, cserép, kisméretű tégla eladó.

Harangöntő utca 1.

Főnix-pálma eladó. 14 éves. Érdeklődni: 5 óra után, Pécs, Petőfi u. 44., III. em. 6. Tiszai.

Regent 30 H és 100 W-os hangfal EAG erősítővel eladó. Telefon: 20-581, 18 óra után.

3 db friss fejős tehén eladó. Bónos, Hámán Kató u. 2. szám.

Világos, Koloniál kárpitos garnitúra – 6 db-os –, és Sanyo Stereo magnó-rádió eladó. Telefon: 19-748.

Konyhabútor, heverők, rekamié, vitrinek, kombinált szekrény, hármasszekrény eladó. Sallai u. 15. Szabó bútorosnál.

Eladó egy 6 éves fejős tehén, 6 hónapos vemhes, egy 9 hónapos, egy 13 hetes bika, egyéves üsző. Cserkúton. Lukácséknál.

Eladó két jármos tehén, egy 2 hetes bikaborjúval, egy 5 hónapos üszőborjúval, ugyanott nagyméretű tégla, nagyméretű cserép, akácfa szőlőoszlopoknak. Szemely, József A. u. 23.

IH-s Zsiguli eladó. Érdeklődni: 18–19 óra között, Asztalos J. u. 1.

Modern bútorok vétele és eladása! Mártírok útja 18. Telefon: 20-571.

Keresek régebbi Zsolnay dísztárgyakat, dísztányérokat és tárgyakat gyűjteményembe. Értesítést „Zsolnay-gyűjtő" jeligére a Hunyadi úti hirdetőbe kérek.

Beton- vagy vasgerendát vennék 5–10 db-ot, 7,4 métereset. Telefon: 11-342.

Hálószobabútor ágybetéttel eladó. Jókai út 25., I. em. 12.

Polski Fiat 1500-as friss műszakival eladó. „Z"-s Trabantot beszámítok. Megtekinthető: Bóly, Ady Endre út 13. Érdeklődni: 16 óra után.

Mézelő méhcsaládok NB kaptárakból, olajkályha, füstcsövekkel eladó. Pécs II., Béke út 1.

Fiatal tehén bikaborjával együtt eladó. Téseny, Rákóczi út 11.

Csőgarázs eladó. Érdeklődni: Lengyel Gyula utca 6., I. em. 4.

R–4-es alkatrész eladó. Etelka utca 4., III. em. 10. Kertváros.

IR-es homokszínű Zsiguli eladó. Felsővámház utca 47.

Garázsban tartott egyéves ZP-s 1500-as Polski Fiat eladó. „Ármegjelöléssel" jeligére a Hunyadi úti hirdetőbe.

Eladó egy öthónapos vemhes üsző és egy 4 éves, kilenchónapos vemhes tehén. Özv. Vlaicsné, Pellérd, Vasút út 19.

Német juhász kölykök eladók. Többszörösen kitűnő NSZK import szülőktől. Panta Mihály, 7720 Pécsvárad, Kossuth L. u. 43.

Eladó sötétkék-fehér mély gyermekkocsi igényesnek. Melinda utca 3., II. em. 9.

Eladó cseh, lengyel szekrények, heverők, fotelok, asztal, székek, kisméretű propán gáztűzhely palackkal. Hunyadi János út 61., 17 óra után.

UY frsz. 1500-as Lada eladó. Drávaszabolcs, Köztársaság tér 23. Megtekinthető egész nap, Horváth.

Paprika palánta – szentesi piacos és PCR –, kb. 5–6 ezer eladó. Postavölgyi út 3. Vigék.

Egy darab vemhes belksir anyakoca, egy db korvald kan eladó. Szőke, Fő utca 56.

Íróasztalt, sötét színűt, zárható fiókrésszel, nagy felületűt veszek. Ajánlatokat a 20-335-ös telefonon naponta 20 óra után.

2 db olajradiátor, 1 db olajkályha, 1 db olajbojler, rendkívül olcsón eladó. Érdeklődni: Pécs, Dobó István utca 84., I. em. 5. 19–20 óra között.

Betörésjelző, lakásba felszerelhető, eladó. Igény esetén üzembe helyezésnél segítek. „Tökéletes biztonság" jeligére a Hunyadi úti hirdetőbe.

UC-s Zsiguli megkímélt állapotban eladó. Rózsafa, Posta.

VEGYES

Garázs kiadó a Kodály Zoltán utcában. Érdeklődni: 19-204-es telefonon.

Redőnykészítés, -javítás! 7631 Pécs-Málom 65. Müller redőnykészítő!

Orosz szakos tanárnőt, vagy főiskolást keresek levélfordításra. „Havi egy alkalommal" jeligére a Hunyadi úti hirdetőbe.

Vennék vagy bérelnék nagyobb üzletet és műhely helyiséget. „Kossuth és Sallai utcában" jeligére a Sallai utcai hirdetőbe.

Garázs hosszabb időre bérbe adó. Ajánlatokat: „Kulich Gyula utca" jeligére a Sallai utcai hirdetőbe.

A vásártér mellett 1 hold szántó, ingyenes bérletbe kiadó. Érdeklődni: 18-811 telefonon.

Kulcscsomóm, uránvárosi Super Marketnél, 6-án elveszett. Megtalálót jutalmazom. Telefon: 19-404.

Gépjárműtechnikus, 10 éves szerelői gyakorlattal állást keres. „Május hónaptól" jeligére a Sallai utcai hirdetőbe.

HÁZASSÁG

46/170 magas, egyedülélő, lakással rendelkező egészségügyi dolgozó nő vagyok, vidéki kis városban élő. Keresem káros szenvedélytől mentes, emberi jó tulajdonságokban gazdag férfi ismeretségét, házasság céljából, aki vágyik a szeretetre és viszontszeretetet is tud adni. „Kalandorok kíméljenek" jeligére a Hunyadi úti hirdetőbe.

30 éves, barna, 175 cm magas bányász vagyok. Elfoglaltságom miatt, ezúton várom korban hozzámillő hölgyek, lehetőleg fényképes levelét, házasság céljából. Lakás megoldható. „Géza" jeligére a Hunyadi úti hirdetőbe.

30/170, elvált nő, egy gyermekkel megismerkedne házasság céljából, érettségizett, férfival 35 éves korig. Gyermekét egyedül nevelők előnyben. „Tavasz" jeligére a Hunyadi úti hirdetőbe.

28/165 érettségizett lány vagyok. Utazást kedvelő, értelmiségi férfi ismeretségét keresem házasság céljából, 35 éves korig. „Balatoni nyár" jeligére a Hunyadi úti hirdetőbe.

Megismerkednék házasság céljából 19–25 év közötti lánnyal. Fényképes levelek előnyben. „Kék Duna keringő" jeligére a Sallai utcai hirdetőbe.

175/39 éves elvált férfi szakmával, kocsival rendelkezem, megismerkednék házasság céljából középtermető hölggyel. Lakás szükséges. „Harmónia" jeligére a Hunyadi úti hirdetőbe.

Házasság céljából megismerkednék 60–65 éves asszonnyal, aki eljönne az otthonomba. „Házias" jeligére a Hunyadi úti hirdetőbe.

Csinos, jó kedélyű lány vagy elvált asszony ismeretségét keresi – házasság céljából –, 32 éves elvált, független férfi. „Tavaszi szél" jeligére a Hunyadi úti hirdetőbe.

26 éves, 170 cm magas, elvált, szolid szakmunkás fiatalember megismerkedne korban hozzáillő, csinos, háziasságos, komoly lánnyal házasság céljából. Kézzel írott fényképes levélre válaszolok. „Őszinteség" jeligére a Hunyadi úti hirdetőbe.

24/170 cm magas, nőtlen, barna, fizikai dolgozó fiatalember vagyok. Várom fizikai dolgozó hölgyek levelét, 18–25 éves korig, házasság céljából. „Várlak" jeligére a Sallai utcai hirdetőbe.

33/164 cm magas, adminisztratív munkakörben dolgozó lány – jó anyagiakkal –, megismerkedne korban hozzáillő, komoly gondolkodású, mély érzésű intelligens férfival, házasság céljából. Kalandorok ne írjanak. „Rita" jeligére a Sallai utcai hirdetőbe.

Diplomás férfi, magas, csinos, értelmiségi, pécsi, elvált, vagy özvegyasszonyt keres, házasság céljából, 48 éves korig. „Orgona" jeligére a Sallai utcai hirdetőbe.

Dolgozó nő – kinek lakása van – házasság céljából megismerkedne jó megjelenésű, józan életű férfival, 47–50 évesig. Gépkocsival rendelkező előnyben. Fényképes levelekre válaszolok. „Fáj a magány" jeligére a Sallai utcai hirdetőbe.

Társaság hiányában ezúton keresem 40-től, 50 évig, filigrán, karcsú, főleg szerény, házias, intelligens özvegy, vagy elvált asszony ismeretségét. házasság céljából. Jól felszerelt, modern lakásom van. Szeretem a szépirodalmat, a vidámságot, a zenét. „Szeress, hogy szeressenek" jeligére a Sallai utcai hirdetőbe.

38/165, karcsú nő, igényes, értelmiségi férfi ismeretségét keresi, 50 éves korig, házasság céljából. „Szerelem" jeligére a Sallai utcai hirdetőbe.

Független szakmunkás, rendezett anyagiakkal, házasság céljából megismerkedne 35–42 év közötti nővel. „Józan" jeligére a Sallai utcai hirdetőbe.

172/40 éves, elvált férfi megismerkedne házasság céljából, házias, nem dohányzó, független nővel, 26–32 évesig. Lakás van. „Egymásért" jeligére a Sallai utcai hirdetőbe.

Dolgozókat felveszknek

A FÜSZÉRT Vállalat felvételre keres: könyvelésben jártas adminisztrátorokat. Jelentkezés: Pécs, Megyeri út 59. Füszért, munkaügy. (1036/0786)

A MECSEKVIDÉKI Vendéglátó Vállalat keres: bérelszámolót, pénzügyi adminisztrátort, üzemkönyvelőt, üzemgazdászt, gyors- és gépírót. Közgazdasági technikumi végzettségűek előnyben. Jelentkezés a Vállalat Központjának munkaügyi osztályán, Pécs, Engel János út 5. Telefon: 10-955. (1096/0922)

„DÓZSA" MG. TSZ. Drávaszabolcs felvesz: szakmunkásbizonyítvánnyal rendelkező autóvillamossági szerelőt, hálózati villanyszerelőt, mezőgazdasági általános gépszerelőt, vízvezetékszerelőt, továbbá főiskolai végzettséggel rendelkező növénytermelési ágazatvezetőt. (1081/0734)

FELVESZÜNK: bádogos, központifűtés-szerelő, asztalos, parkettás, tetőfedő szakmunkásokat, kompresszor kezelőt, kubikosokat, segédmunkásokat. Jelentkezés: Épület- és Lakáskarbantartó Ipari Szövetkezet, Pécs, Lyceum u. 5. Munkaügy. (1083/0934)

ALTALÁNOS adminisztrátori munkakörbe. Jelentkezés: Pécsi Szolveszünk. Lehet kezdő is. Kesztyűgyár 2. sz. Gyára, Pécs, Vadász u. 83. (1075/0009)

FELVESZÜNK gyors- és gépírónő titkárnőt, férfi szabót, szabász munkakörbe. Jelentkezés: Pécsi Szolgáltatóipari Vállalat. Pécs, Endresz György u. 2. (1109/0920)

A VOLÁN 12. sz. Vállalat Szigetvári Üzemegysége felvesz szállítómunkásokat, karosszéria-lakatosokat és szerviz-segédmunkásokat. Jelentkezés: Szigetvár, Dencsházai út. (1064/0869)

B. M. Háziipari Szövetkezet adminisztrációban jártas, félnapos elfoglaltsággal járó munkakörbe, gépírónőt keres. Nyugdíjas is jelentkezhet. Pécs, Déryné u. 35. (150334/0532)

A PANNÓNIA SÖRGYÁR felvesz férfi és női segédmunkásokat pepsi és sör palackozásához: gépkocsikísérőket, rakodókat értékesítéshez, iroda takarítókat, kazánfűtőket, nyári szünidős diákokat (16 éven felül) a pécsi gyárába és a szekszárdi üzembe. (1110/0929)

A VILLÁNY—MECSEKALJAI Borgazdasági Kombinát az alábbi munkakörökre hirdet felvételt: gépsor melletti munkára férfi és női segédmunkás, nyugdíjas dolgozó könnyű fizikai munkára, (papírkarton összeállítás). Jelentkezés: Borpalackozó Üzem vezetőjénél, Pécs, Batthyány u. 2. Általános adminisztrátor és áruforgalmi munkakörbe női dolgozót. Jelentkezés: Személyzeti vezetőnél, Pécs, István tér 12. (1079/0928)

Árukísérőket, betanított munkásokat (segédmunkásokat, csomagolókat) felveszünk. Jelentkezés: Pécs, Megyeri út 59. Füszért, munkaügy. (1085/0048)

FELVESZÜNK kétműszakos foglalkoztatással 14-től 50 éves korig munkakönyvvel rendelkező női dolgozókat kesztyűvarrás betanulására. Kesztyűgyár 2. sz. Gyára Pécs, Vadász utca 83., munkaügy. (955/0009)

ÉRETTSÉGIZETT gyors- és gépírni tudó titkárnőt felveszünk. Kézzel írott, önéletrajzzal ellátott pályázatokat „Felsőoktatási Intézmény" jeligére a Hunyadi úti hirdetőbe kérjük. (1030/0918)

A BARANYA megyei Építőipari Vállalat felvételre keres: anyagkönyvelőket és gyakorlattal rendelkező gyors-gépírókat. Jelentkezés a vállalat személyzeti és oktatási osztályán Pécs, Rákóczi út 56. szám. (1055)

ALTALÁNOS szerkezeti és karosszérialakatost, valamint nehézgépkezelőket felvételre keresünk. Jelentkezni lehet: Pécsi Köztisztasági Vállalat tmk-műhelyvezetőnél, Pécs, Bolgár Néphadsereg útja 92. (1007/0142)

E HÓ közepétől az új siklósi városrész egyes épületeiben irodák és szociális helyiségek takarításához takarítónőket felveszünk. Nyugdíjasokat korlátozás nélkül, valamint mellékfoglalkozásúakat is alkalmazunk. Jelentkezés: Bolgár Néphadsereg útja 92. szám alatt a takarító részlegnél, a Pécsi Köztisztasági és Útkarbantartó Vállalat központi telepén. (1066/0142)

A GANZ Műszer Művek vajszlói alkatrészgyára felvételre keres forgácsoló szakmában jártas üzemmérnököt, gépésztechnikusokat és forgácsoló szakmunkásokat technológusi, technikusi és forgácsoló gépbeállító munkakörökbe. Jelentkezés: Vajszló, Petőfi u. 72./II., személyzeti előadónál. (397/0896)

Fotóamatőrök figyelem!

Díjtalan szaktanácsadás, minden hétfőn, a Centrum Áruház pinceklubjában, este 5 órától 7 óráig. Várjuk a szíves érdeklődőket.

KÖZÉRDEKŰ

KÖZLEKEDŐK, FIGYELEM! Új helyre költözött a Pécsi ÁFÉSZ munkaruházati szaküzlete. A Szabadság út 4. sz. alatt munkaruházati áruk nagy választékban kaphatók. Keresse fel az új MUNKARUHÁZATI SZAKÜZLETET.

BEISKOLÁZÁS a pécsi Zipernovszky Károly Ipari Szakközépiskola dolgozó tagozataira. Az esti és levelező tagozaton 1978. szeptemberétől még technikumi modelü oktatás folyik a 4 évfolyam keretében. A hagyományos vasas szakmunkásbizonyítvánnyal rendelkezők az I. osztályba kérhetik felvételüket, az emelt szintű végzettségű és érettségizett szakmunkások a II., illetve a III. osztályba nyerhetnek felvételt. A technikumi modelü dolgozó tagozaton szerzett műszaki érettségi közvetlen lehetőséget nyújt szakirányú technikusi diploma megszerzésére. Az esti tagozaton (gépész és műszeripari szakok) heti 3 alkalommal, a levelező tagozaton (gépész és erősáramú villamos szakok) heti 1 napon folyik az oktatás. Jelentkezni az iskola titkárságán lehet naponta 8-tól 16 óráig. A jelentkezés határideje: 1978. június 30. Az iskola címe: 7601 Pécs, 48-as tér 2. Pf. 53. Telefon: 12-116.

A VOLÁN 12. sz. Vállalat pécsi telefonközpontján nagyjavítást végeznek, így esetenként kapcsolási nehézségek és tévedések következhetnek be. Az ebből kifolyólag előforduló kellemetlenségekért a vállalat vezetése tisztelt ügyfeleinek és az utazóközönségének szíves elnézését kéri.

A PÉCSI Orvostudományi Egyetem 1978. május 15-én délután 4 órakor a központi épület (Szigeti út 12.) II. sz. tantermében tudományos ülést tart. Tárgy Szücs György, Kende Miklós, Uj Mária (Baranya megyei KOJÁL): Egy új human polyomavírus (B. K.) hazánkban (10 perc). — Ruzsás Csilla (Anatómiai Intézet): Fusarium gomba toxinok hatása kísérleti állatok fertilitására (10 perc) — Józsa Rita, Vigh Sándor, Mess Béla (Anatómiai Intézet): Csirke-embryo hypophysis funkcionális differenciálódásának tanulmányozása immunhistológiai módszerrel (15 perc). — Szirmai Imre (Ideg-, Elmeklinika): ERD és CNV változások a szívritmus kondicionálás alatt, emberben (15 perc).

ÁRAMSZÜNET LESZ: F. hó 15-én 7–15 óráig: Megye u., Kulich u., Hunyadi u., Péter u., Szurányi út, Asztalos u., Boszorkány u., Bálics út, Xavér u., Alkotmány u., Landler u., Esze T. u., Janus P. u. által határolt területen. F. hó 16-án, 7–15 óráig: Battyán u., Rózsa F. u., Szalai A. u., József u., Rét u., Lenin tér, Vasút u., Ipar u. által határolt területen. F. hó 17-én 7–12 óráig: Megye u., Kulich u., Meredek u., Vak B. u., Ágota u., Felsőhavi u., Márton u., Kossuth u., Ady u., Felsőmalom u., Rózsa F. u., Czinderi u., Bercsényi u., Munkácsy M. u., Lyceum u., Nagy Flórián u által határolt területen. F. hó 18-án 7–16 óráig: Tüzér u., Endresz u., Lugos u., Szigeti út által határolt területen. F. hó 18–19-én 8–15 óráig: Jakabhegyi út, Pacsirta u., Közép- és Felsőmakár területén. F. hó 15-én 7–16 óráig Alkotmány u. 75–79. területén.

MŰSZAKI előadói munkakörbe, személygépkocsi-vezetői jogosítvánnyal, érettségizett szakmunkást felveszünk. Jelentkezés önéletrajzzal, fizetési igény megjelölésével „Intézmény" jeligére a Hunyadi úti hirdetőbe. (1062/0921)

GÉPKOCSIVEZETŐKET, építőipari gépkezelőket és szerelőket, karosszérialakatosokat, általános lakatosokat felveszünk. Jelentkezés: Pécsi Köztisztasági és Útkarbantartó Vállalat, Bolgár Néphadsereg u. 92. Technikai üzem vezetőjénél. (1067/0142)

MIT HOL VÁSÁROLJUNK

ÉPÍTKEZÉSNÉL NÉLKÜLÖZHETETLEN, HÁLÓZATI ÁRAMMAL MŰKÖDŐ BETONKEVERŐGÉP 3030,— Ft-ért vásárolható. 63. sz. VAS-UDVARBAN, Pécs, Nagy Lajos utca 9. szám.

VÉDJE — ÓVJA GÉPKOCSIJÁT. VÁSÁROLJON összecsukható, fémvázas, — ponyvás AUTÓGARÁZST! Ára 5100 forint. 15. sz. SZINES-FÉM SZAKBOLTUNK-BAN, Pécs, Tüskés dűlő 3. (Ipari út mellett.)

A KOMLÓI MÉTERÁRU BOLT műszálas ágynemű garnitúrát ajánl, 542,— Ft helyet 310,— Ft-os reklámáron! Várjuk kedves vásárlóinkat!

A Baranya megyei Állami Építőipari Vállalat felvesz:

- tehergépkocsivezetőket
- dömpervezetőket
- multicarvezetőket
- géplakatosokat
- villanyszerelőket
- kubikosokat
- ácsokat
- vasszerelőket
- gépkocsirakodókat
- kőműveseket
- vízszigetelőket
- épülettakarítókat
- raktári dolgozókat
- segédmunkásokat

Jelentkezés:

PÉCS, SZÁNTÓ K. J. U. 1. ÉM-SZÁLLÓ, MUNKAERŐ-GAZDÁLKODÁS

Az Egyesült Izzó Pécsi Elektronikai Gyára

György-aknai üzemébe

felvételre keres:

FINOMCSŐHÚZÁSRA

férfi és női dolgozókat váci betanulással, kedvező feltételek mellett.

Kettő- és háromműszakos foglalkoztatás.

Vidéki dolgozók részére IBUSZ-lakást biztosítunk.

Jelentkezés: Pécs, Felsőmalom u. 13. sz., munkaügy

A Békéscsabai Kötöttárugyár eladásra felkínálja

1 db széntüzelésű, stabil BW gőzkazánját. Fűtőfelülete 135 m² + 30 m² túlhevítő. Teljesítmény 3 tonna/óra, üzemi nyomás 12 atmoszféra.

Kazánunkhoz tartozó kiegészítő berendezések:

- táp-, kondenz- és biztonsági gőzszivattyú
- csillék
- sínmező
- fordítókorong
- mérleg
- elektromos vezérlőszekrény
- 34 m-es szétszedhető lemezkémény.

ÉRDEKLŐDNI LEHET:
BÉKÖT — Beruházási osztály, KIRÁLY SÁNDOR.
Telefon: 12-535/165. Telex: 83322

A Pécsi MSC labdarúgóinak értékelése

Tavasszal megtorpant a csapat

A Pécsi MSC NB I-es labdarúgó csapatának őszi értékelésekor azt írtuk, hogy újonchoz képest jól szerepeltek, de ennél még többre képesek. Az NB II-es bajnokság fölényes megnyerése, a Tisza Kupában elért bravúr, valamint több figyelemre méltó őszi bajnoki eredmény allapján nem volt elképzelhetetlen a tavaszi jó folytatás és a középmezőnyhöz való felzárkózás. Mindez elmaradt, a piros-feketék szürkébben szerepeltek a vártnál.

■ *Gondot okozott a sűrített műsor*

■ *Nem volt irányító játékos*

Ha a két évvel ezelőtti kitűzött célokat vesszük alapul, akkor az elért 13. hellyel tulajdonképpen elégedett lehet szakvezető és szurkoló. Akkor a körülményeket figyelembe véve valós volt az az elképzelés, hogy a csapat biztosítsa a feljutást a legjobbak közé és harcolja ki a bentmaradást az NB I-ben. Ha ezt nézzük, akkor a feladat teljesítve lett. Ha viszont a játékosállomány képességét nézzük, akkor jogos az az elvárás, hogy a középmezőnyben kellett volna végezni.

Az NB I-es mezőny egyik vezetőedzője úgy fogalmazott játékosainak, hogy ne elégedjenek meg azzal, amit elértek, hanem igyekezzenek kihozni magukból mindazt, amire még képesek lennének. Ezt ki is írta az öltöző falára. Nem tudjuk, hogy a PMSC-nél elhangzott-e hasonló mondat, de szerintünk a tavaszi megtorpanás elsősorban azzal magyarázható, hogy a játékosok megelégedtek az elért eredménnyel és a hajrára hiányzott a tűz, az akarat játékukból.

Hiányzott a tapasztalat

Természetesen az akaratbeli tényezők mellett még több oka van a gyengébb tavaszi szereplésnek. A világbajnokság miatti sűrített program igencsak próbára tette az érett NB II-es játékosokat is, így érthető, hogy az újonc csapat részére ez még nehezebb feladat volt. Először át kellett állniuk az NB II-ről az NB I-re, majd ott fél év után egy olyan mérkőzésritmus várta őket, mely szintén ismeretlen volt. Február 15-től április 22-ig szinte alig volt lélegzetnyi szünet, szerdán és szombaton bajnoki mérkőzéseket kellett játszani. Erre a zsúfolt programra szükség volt a világbajnokságra való megfelelő felkészülés miatt. A fiatal játékosok egy részének viszont ez okozta a legtöbb gondot. Hogy ez mennyire így volt, azt az eredmények igazolják. A PMSC szerdai napokon jobban szerepelt, mint szombatonként. A szerdai fordulók után mindössze két nap állt rendelkezésre, míg a szombati fordulót három nap választotta el a szerdaitól. Így szombat és szerda között volt még egy nap a regenerálódásra.

Ugyancsak befolyásolták az eredmények alakulását a sérülések is. Hiányzott a kulcsjátékosok közül sérülés miatt Katzirz és Lőrincz. Talán a csatársor is eredményesebb lett volna, ha egy egészséges Nagy és Jónás áll a rendelkezésre.

Hiányzott a tapasztalat is, mely a kritikus pontokon átsegítette volna a csapatot. A 16 vereség közül 7 volt 0:1-es az év folyamán. Vert helyzetben pánikba estek a játékosok, képtelenek voltak újítani. Nem volt egy mérkőzés sem, ahol az ellenfél vezetése után fordították volna a maguk javára az eredményt.

Kovács Imre, a csapat vezetőedzője így foglalta össze a tavaszi idény tapasztalatait:

– Egy jó sorozat után, ha nem is törvényszerű, de visszaesés várható, hisz a játékosok képtelenek végtelenségig formájukat hozni. Az NB II-ben majd a Tisza Kupában elért sikerek és egy viszonylag eredményes ősz után most következett be nálunk a visszaesés. Azzal magyarázném, hogy a csapatunk nem volt elég érett. Bár a játék mutatós volt, szerkezetileg mégsem tudtunk előrébb lépni. Időben biztosítottuk a bentmaradást, ez megelégedettséghez vezetett. Sajnos nem volt rivalizálás a csapatba kerülésért és egyik csapatrészünk sem tudta megismételni őszi teljesítményét. Ezzel párhuzamos, hogy több játékos is visszaesett. Hiányzott egy egyéniség a csapatból, aki magával ragadta volna a többieket. Hiányzott az a bizonyos plussz, amire a nehéz időszakokban szükség lett volna.

Véleményünk szerint a gyengébb szereplés okai közé kell sorolni azt is, hogy már a tavaszi idény kezdetekor kiszivárgott az a hír, hogy a bajnokság befejeztével Kovács Imre vezetőedző távozik és valószínűleg más egyesülethez megy dr. Dunai János pályaedző is. A függés megszünésének tudata több játékosnál lazításhoz vezetett, bizonyos értelemben megváltozott a hozzáállás. Ugyan feltűnő fegyelmezetlenség nem volt és az edzésmunka sem hagyott kívánnivalót maga után, de az a tény, hogy távozik az edző, könnyelműbbé tett többeket.

Számok, érdekességek

A csapat a 13. helyen zárta az évet, a 34 mérkőzésből 10-et megnyertek, 8 döntetlenül végződött és a vereségek száma 16. A gólkülönbség 42–48. A tavaszi idényben egyszer sem voltak a 12. helynél lejjebb, az utolsó fordulóra csúsztak le a 13. helyre és megelőzte a piros-feketéket az a ZTE, mely a hajráig a kiesés ellen küzdött. Igaz, az utolsó négy mérkőzést mind elvesztették a pécsiek.

A 34 mérkőzésen 21 játékos kapott lehetőséget. Közülük 12-en ebben az évben szerepeltek először NB I-ben. Valamennyi mérkőzésen csak Iványi játszott, egyszer hiányzott Toma, Kincses és Kiss. Dárdai kiállítása miatt „pihent" két mérkőzésen és vele együtt 32 alkalommal szerepelt még a csapatban Kardos és Dobány. A 12 újonc közül három – Tapaszti, Keresztes és Réfi – tavasszal mutatkozott be. A legrövidebb időt Réfi töltötte a pályán, mindössze 25 percet.

A góllövő listát 17 góljával Kiss vezeti. Őt követi Dárdai 7 góllal. Öt gólos: Dobány, négyszer volt eredményes Kardos és Lőrincz. Lutz 3 gólt lőtt, míg Nagy és Hosszú 1—1 alkalommal iratkozott fel a góllövő listára.

Összel csak egy alkalommal sikerült idegenben győzni a PMSC-nek (DVTK), tavasszal ez a szám kettőre növekedett (MÁV Előre és Tatabánya). A hazai veretlenség száma is ellentétes képet mutat. Összel csak a haladás vitte el a két bajnoki pontot Pécsről, tavasszal győzött a Honvéd, Újpest és a Csepel.

A piros-feketék pályaválasztóként 20 pontot szereztek, vendégként csak 8-at. A hat fővárosi csapattól a megszerezhető 24-ből csak 5 (!) pontot sikerült elvenni. A vidékiek ellen a 22 mérkőzésen 23 pontot gyüjtöttek.

A PMSC játékosok közül Toma vétett öngólt egy alkalommal.

Kiállítva ősszel Dárdai, tavasszal Kardos volt.

Egyéni teljesítmények

21 játékos szerepelt az év folyamán. Azok teljesítményét, akik legtöbbször a pályán voltak, Kovács Imre mesteredző értékelte:

— *Katzirz* visszaesése a sérülésekkel magyarázható, de ez nem menti fel a durva hibák alól, ami kimondottan az ő számlájára írható. Ősszel pontokat hozott, tavasszal abból többet visszaadott. *Iványi* visszaesett, a tavaszi sorozatmérkőzések leghátrányosabban őt sújtották. *Toma* egyértelműen fejlődött, ezt az utánpótlás válogatottba való kerülése is igazolja. Fiatal kora ellenére érett játékos és ez biztató a jövőt illetően. *Kincses* nem fejlődött, viszonylagos tapasztaltsága nem érvényesült abban, hogy egységesebb legyen védelmünk csapatjátéka. *Pál* a legérettebb játékosa a csapatnak, jó képességeit viszont nem kamatoztatja abban, hogy irányító feladatot lásson el. *Lutzot* nagy munkabírása, akaratereje a nehézségeken átsegítette. Véglegesen megerősítette pozícióját a középpályán és további fejlődése még jobb teljesítményt feltételez. A jó *Dárdai* hiányzott a csapatból, különösképpen góljai. Húzóereje meggyengült, játéka nem volt kielégítő. Felfogásban változnia kell és többet kell tennie az edzésmunkában. *Lőrinczne*k kitűnő mérkőzései voltak és akadtak gyenge teljesítményei is. Legtöbbet ő tehet a jobb csapatjáték érdekében, irányítókészségét és góljait nem nélkülözheti a csapat. *Kardos* a túlértékelt játékosok egyike. Sokat vártunk tőle, de még kevésre is képtelen volt. Támadójátékunk hiányossága nála jelentkezett a leginkább. *Kiss* szükség középcsatár volt, bár 17 gólja dicséretes. Játékfelfogása, egyénieskedése és edzettségi szint alatti erőnléte rontja teljesítményének értékét. *Dobánynak* kevés jót és kevés gólt lehet a számlájára írni. Tavaszra erősen visszaesett, „bérelt" helye a balszélen szükségszerű megoldás volt.



Fazekas a pécsi tizenhatos előterében, Kincses, Pál és Toma gyűrűjéből próbál kapura törni a 3:2-es hazai vereséggel végződött PMSC—Ú. Dózsa találkozón.

Arató László felvétele

Hogyan tovább?

A szakosztály munkáját a napokban értékeli az egyesület vezetése. Erre az értékelésre írásos beszámolót készítettek, melyben többek között az is szerepel, hogy hosszú távon kell biztosítani a csapat NB I-es jogát. Ezt várják a szurkolók is. Ha az első bajnoki évet a legjobbak között vegyes érzelmekkel zártuk, azért nincs ok aggodalomra, a jövő építésére megfelelő alap van.

Ez természetesen nem jelenthet megelégedettséget, tovább kell lépni, mégpedig következetesen. A héten tisztázódott az edzőkérdés, eldőlt, hogy a jövőben Szőcs János, a csapat egykori játékosa lesz a vezetőedző. Most a soronkövetkező legfontosabb feladat a csapat erősítése. Kiss bevonul katonának, az őszi szezonban nem lehet játékára számítani A csatársor eddig sem jeleskedett, ha a gólerős Kiss kiesik közülük, még nehezebb lesz a helyzet. Ezért a támadósor megerősítése a legfontosabb. Nem szabad a vezetésnek abba a három-négy év előtti hibába esnie, amikor azt mondották a kiszemeletekre, hogy itt egy kocsiderékra való hasonló képességű játékos van, minek őket átigazolni. Aztán ezek a leértékeltek másutt bizonyítottak, a PMSC pedig búcsúzott az NB I-től.

A jelenlegi létesítményhelyzetet a szakosztály vezetésének beszámolójával ellentétben mi nem tatjuk kielégítőnek. Az egyesületen belül is eltérő a vélemény, nem alakult ki még véglegesen, hogy marad-e a csapat Újmecsekalján vagy azt a javaslatot fogadják el, hogy átköltöznek a PVSK-pályára, ahol a bajnoki mérkőzéseket játsszák. Ez utóbbi szerintünk jobb lenne, hisz a városi sporttelepen jobbak a körülmények. Újmecsekalján csak egy pálya áll rendelkezésre és így nem csoda, hogy talaja az állandó igénybevételtől megromlott.

A mostani játékosállomány a tervezett átigazolandó játékosokkal megerősödve egy olyan csapatot alkothat, mely képes az ideinél jobb helyezésre. Ezt joggal várhatják a szurkolók is. Ezért a jobb szereplés érdekében a két évvel ezelőtt megkezdett úton kell tovább haladnia vezetőnek és játékosnak egyaránt.

Lázár Lajos

Kosárlabda Felszabadulási Kupa

PVSK—BKV Előre 105:76 (51:35). Férfimérkőzés. Vasutas tornacsarnok. Vezette: Berendi, Bódis. Legjobb dobók: Rab I. (25), Heinrich (19), Rab II. (16), Varasdi (16), illetve Balogh (26), Nagy G. (16) és Todika (14).

PVSK—Bp. Spartacus 78:76 (44:51). Női mérkőzés. Vasutas tornacsarnok. Vezette: Bacsfay, Mélykuti. Legjobb dobók: Verbőczíné (24), Hanke (15), Russainé (14), illetve Lámala (23), Árváné (18), Fehérné (15).

Labdarúgó-megyebajnokság

Universitas PEAC—Mohácsi TE 3:1 (2:1). Mohács, 800 néző. V.: Thasy. Izgalmas, jó iramú mérkőzés. Az egyetemisták szórványos ellentámadásból szerezték góljaikat, a mohácsiak viszont gólhelyzetek sokaságát hagyták kihasználatlanul. Góllövők: Kalász, Ferenczi, Krénusz, ill. Szieberth. — Jók: Hársfalvi, Kalász, Vincze, Vörös, ill. Budovinszki, Komli, Sági.

P. Kesztyűgyár—PBTC 3:1 (1:0). Pécsbányatelep, 200 néző. V.: Hartai. Második félidei jó játékával megérdemelten nyert a Kesztyűgyár. Góllövők: Nagy J. (öngól), Balázs G., Varga, ill. Gyurkovics (11-esből). Jók: Nagy, Pauli, Palkovics, Varga, ill. Brezniczky.

Ökölvívó-vb

Egy hét után szombaton ismét két műsorban rendeztek mérkőzéseket az ökölvívó világbajnokságon. Délután, mintegy 2000 néző előtt nagyváltó- és félnehézsúlyban folytak csaták a legjobb 8 közé kerülésért, este a légsúlyban alakult ki a legjobb nyolc mezőnye, s újabb találkozókra került sor a nagyváltósúlyban is.

A délutáni küzdelmek eseménye, hogy nagyváltósúlyban az olimpiai bajnok lengyel Rybicki pontozással legyőzte a venezuelai Lemus-t, a havannai vb. ezüstérmesét. Félnehézsúlyban szenzációs kiütéses győzelemmel mutatkozott be az NDK válogatottjának újonca, Bauch: az első menetben nyert az egyik titkos esélyes, az amerikai Elmel ellen. Szorítóba lépett az olimpiai ezüstérmes Soria, és sorrendben Kuba 11. mérkőzését nyerte meg 11-ből.

Változatlanul napirenden van a Stevenson–Ali mérkőzés. A legutóbbi értesülések szerint az AIBA hozzájárult, hogy Stevenson 3 menetes mérkőzést vívjon s ezzel nem veszíti el amatőr státuszát. A találkozót nem pontoznák, győztes csak kiütés esetén lenne. Színhelynek New Yorkot és Havannát hozták fel, de a Madison Square Garden 3 menetre nem akarja megrendezni az összecsapást. Havannában viszont a sportesemények megtekintése ingyenes, így Ali fellépti díját más bevételből kellene előteremteni.

KSH SZÁMÍTÁSTECHNIKAI ÉS ÜGYVITELSZERVEZŐ VÁLLALAT

kétműszakos munkabeosztásra

KÉPESÍTÉS NÉLKÜLI ADATRÖGZÍTŐNÖKET,
ÉS TÁBLAELLENŐRNÖKET,
SZÁMÍTÓGÉP-KEZELŐI MUNKAKÖRBE

érettségizett
férfi munkaerőt felvesz

A KÉPESÍTÉS MEGSZERZÉSÉNEK FELTÉTELEIT BIZTOSÍTJUK.

JELENTKEZÉS:

KSH Számítástechnikai
és Ugyvitelszervező Vállalat
pécsi számítóközpontja
PÉCS, SZÁNTÓ KOVÁCS JÁNOS U. 3.

SPORT DN SPORT

Mai sportműsor

VASÁRNAP
MÁJUS 14.

Kézilabda. NB I. férfiak: Szegedi Volán—PMSC, Szeged, 11.00. NB I. B nők: Rába ETO—PBTC, Győr, 10.00. NB II. nők: Zsolnay SE—Balatoni Bútorgyár, Zsolnay-pálya, 10.00.

Kosárlabda. NB II. férfiak: ZTE—Pécsi SI, Zalaegerszeg, 11.30, Győri Közlekedési Főiskola—Szigetvár, Győr, 10.00, nők: ZTE—Pécsi SI, Zalaegerszeg, 10.00, Győri Tanárképző—Szigetvár, Győr, 10.00, Szombathelyi Tanárképző—Pécsi Postás, Szombathely, 12.30, Soproni Postás—Universitas PEAC, Sopron, 10.00, Veszprémi Volán—Komlói Bányász, Veszprém, 10.00.

Labdarúgás. NB II.: Dorogi AC—Komlói Bányász, Dorog, 16.30. NB III.: Véménd—Sellye, Véménd, 16.30, Oroszlányi Bányász—PVSK, Oroszlány, 16.30. Megyebajnokság: Zsolnay SE—Siklós, Zsolnay-pálya, 11.00, Szigetvár—Szalánta, Szigetvár, 16.30, Vasasi Bányász—Bóly, Vasas, 16.30, Steinmetz SE—P. Kinizsi, PBTC-pálya, 16.30, Beremend—Mágocs, Beremend, 16.30, Pogány—Drávafok, Pogány, 16.30, Magyarszék—Mázaszászvár, Magyarszék, 16.30. Országos ifjúsági bajnokság: Sellye—Véménd, Sellye, 10.00, PMSC—PVSK, Pécsújhegy, 10.30, Komlói Bányász—Pécsi SI, Komló, 10.30.

Röplabda. NB II. férfiak: Pécsi VM—Keszthelyi Petőfi, Balokány-liget, 11.00, Universitas PEAC—ELGÉP SC, Őz u., 11.00, nők: Universitas PEAC—Ganz Villamossági SK, Őz u., 13.00.

Sakk. I. o. csb.: BEAC—PMSC, Budapest, 9.00.

Súlyemelés. NB II. csb.: PMSC, a ZTE és a Bp. Építők részvételével, Tüzér u., 10.00.

Tenisz. Megyei felnőtt bajnokság: Balokány-liget, 8.00 és 15.00.

Úszás. Országos kupaversenyek, II. forduló. Hullámfürdő, 11.00.

Atlétika. Megyei ifjúsági női és férfi seregszemle. PVSK sporttelep, 9.00.

Vízilabda. OB II. B.: PMSC—Békéscsaba, Hullámfürdő, 12.30.

V. OSN-napok. Sásdi járási sportünnepély, Mázaszászvár, 15.00.

Asztalitenisz. NB II. férfiak: VM Közért—Vasasi Bányász, Budapest, 9.30.

Röviden

Atlétika. A Haladás VSE meghívásos versenyén Nikolausz (PMSC) 61,38 méteres jó eredménnyel nyerte a kalapácsvetést.

Kerékpár. A Millenárison, a Postás SE pályaversenyén az ifjúsági 4000 méteres üldöző csapatversenyben a Pécsi SI együttese a 2. helyen végzett. Az úttörő selejtező versenyben ugyancsak 2. lett Kovács (PSI).

Dunántúli Napló

Az MSZMP Baranya megyei Bizottságának lapja
Főszerkesztő: **Mitzki Ervin**
Főszerkesztő-helyettesek:
Báling József és Hallama Erzsébet
Szerkesztőségi ügyelet 8—20 óráig
10-053, 20 óra után 15-726
Kiadja
a Baranya megyei
Lapkiadó Vállalat
Felelős kiadó: **Braun Károly**
Szerkesztőség és kiadóhivatal:
7601 Pécs, Hunyadi út 11. sz.
Telefon: 15-000, 15-762, 15-852, 15-245, 15-264
Szerkesztőség telex: 12-421
Kiadó telex: 12-320

Készült ofszet rotációs eljárással
Saphir 96-os gépen
Pécsi Szikra Nyomda
7630 Pécs, Engel János u. 8.
Tel.: 13-177, 13-696. Telex: 12-211
Felelős vezető: **Szendrői György**

Terjeszti a Magyar Posta
Előfizethető
a helyi postahivataloknál
és a kézbesítőknél.
Előfizetési díj egy hónapra 21 Ft
Indexszám: 25 054
ISSN 0133—2007

Világ proletárjai, egyesüljetek!

Dunántúli Napló

hétfői

XXXV. évfolyam, 132. szám
1978. május 15., hétfő
Ára: 1,50 Ft

Az MSZMP Baranya megyei Bizottságának lapja

A tartalomból:

LEBUKOTT AZ ÁLFŐMÉRNÖK

◆

BARANYAI SIKER A TERÜLETI LOVASBAJNOKSÁGON

◆

CSAK EGY TELEFON

◆

FINNEK A VOLÁN MÖGÖTT

◆

A TISZTELENDŐK MAGYARORSZÁGON

◆

ÚJ ELMÉLET AZ ÉRZELMI VONZÓDÁSRÓL

◆

PELÉNEK AJÁNDÉKOZTA A VILÁG LEGKISEBB FUTBALLCIPŐJÉT

◆

SZOVJETUNIÓ NYERTE A JÉGKORONG VB-T

Óvári Miklós Athénba utazott

A Görög Kommunista Párt Központi Bizottságának meghívására *Óvári Miklósnak*, az MSZMP Politikai Bizottsága tagjának, a Központi Bizottság titkárának vezetésével szombaton este küldöttség utazott Athénba, a Görög Kommunista Párt X. kongresszusára. A delegáció tagja *Kovács László*, a KB külügyi osztályának alosztályvezetője és *Rusz János*, a KB munkatársa.

A küldöttséget a ferihegyi repülőtéren *Havasi Ferenc*, a Központi Bizottság titkára búcsúztatta.

Soltész István Moszkvában

Vasárnap Moszkvába érkezett Soltész István kohó- és gépipari miniszter, aki a szovjet gépipar vezetőivel megbeszéléseket folytat az ágazati együttműködés fejlesztésének lehetőségeiről. A repülőtéren Viktor Poljakov, a Szovjetunió gépkocsiipari minisztere és más hivatalos személyiségek fogadták.

Szudánban szabadon bocsátották a politikai foglyokat

A szudáni munkásosztály és haladó erők bátor harcának, valamint a nemzetközi szolidaritási kampánynak köszönhetően nemrégiben Szudánban szabadon bocsátották az összes politikai foglyot, szakszervezeti aktivistát – jelentette be Prágában a Szakszervezeti Világszövetség egy nyilatkozatban.

Az SZVSZ, amely a nemzetközi szolidaritási kampányt vezette, üdvözölte a szudáni dolgozókat és népét e győzelem alkalmából.

Pongrác, Szervác, Bonifác



Meglátogattak bennünket a fagyosszentek

Enyhe fagykár a mecseki szőlőkben

Mit lehet csinálni egy esős vasárnapon?

A fagyosszentek nem feledkeztek meg rendes évi munkájukról – gondolhattuk bosszúsan Pongrác napján, amikor szeszélyes összevisszaságban hózápor, eső és napsütés váltogatta egymást, s a hőmérő higanyszála hajnalban a nulla alá süllyedt. Igaz hát, hogy a szentek fagyot hoznak? Úgy, ahogy Sándor, József és Benedek a meleget, vagy Medárd az esőt?

Pongrác, Szervác, Bonifác nevenapja – május 12., 13., 14. – a földművelő emberek tudatában hosszú évszázadok megfigyelései alapján tapadt ösz-sze a faggyal. Ezt a hagyományt ma is őrizzük. Miért éppen ezt a triumvirátust tartjuk fagyhozónak? Már a múlt században megállapították, hogy ebben az időben Északnyugat-Európában erősen megnövekedik a légnyomás, Délkelet-Európában pedig erősen csökken. E kettő – a légnyomás-maximum és a légnyomás-minimum – kiegyenlítődési pontja hazánk területére esik, s az ekkor keletkező fagy a legveszélyesebb a zsenge növények számára. Hatása főleg az Alföldön érezhető.

És mit hoztak a fagyosszentek Pécsre? Pongrác havat, esőt és napsütést, hajnalban mínusz 0,2 fokos enyhe fagyot, és napközben maximum 10 fokig engedte a higanyszálat. Szervác már egy kicsit engedékenyebb volt: 12 fokra is fölmelegedett, de a hajnali mínusz 0,2 fokot ő is betartotta, sőt este még esőt is küldött. Bonifác sem volt kegyesebb, esős reggellel, csontig hatoló széllel érkezett. A fagykárok felmérése néhány napot még igénybe vesz, egyelőre annyit tudunk, hogy a mecseki borvidék mélyebb fekvésű szőlőit enyhe fagykár érte.

*

Mit lehet egy esős vasárnap csinálni? A fagyosszentek hideg esője sok ember hétvégi programját elrontotta. Délelőtti sétánkon azonban olyanokkal is találkoztunk, akik nem fogták fel tragikusan a dolgot.

A Dél-Baranyába tervezett autós-motoros túra vezetője magányosan ácsorog a 48-as téren.

– Eljöttem azért, hátha összeverődünk néhányan ilyen időben is. Legalább megbeszélnénk egy újabb időpontot.

De csak egy motorkerékpár érkezik, jó negyedóra múlva. A két fiú csak a városon hajtott keresztül, de máris csupa víz a nadrágjuk. Körülnéznek, aztán lassan elballagnak a Mokka-cukrászda felé.

Az újságárus néni csak az orrát – és persze az újságot – nyújtja ki a kalitkából.

– Bizony megérezzük az ilyen időt. Lassabban fogy az újság; az emberek nem jönnek ki az utcára. De azért elfogy, csak lassan.

Esik rendületlenül. A sárga Zsiguli-taxi indulni készül, a sofőr kezét a sebességváltón. Nagyobb most a forgalom?

– Egy fenét. A forgalom akkor nagy, ha fizetés volt. Van-e a népnek pénze, vagy nincs, ez itt a kérdés, nem az időjárás.

A Landler utcai virágárus fázósan húzza össze a kabátját.

– Az eső még hagyján, fedél van fölöttem. Csak a szél ne fújna annyira. Tegnap jó napom volt, ballagás, előtte meg anyák napja. Ma egy kicsit nehéz, de azért viszik a virágot.

Az Állatkert felé kapaszkodva fölöttünk a torony már felhőben van. Komoly hegynek látszik így a Misina. A jegesmedve nagyon élvezheti az időt; időnként két lábra áll és a rácsot döngeti. A gólyák csapzottan, reszketve gubbasztanak a kis tó partján.

– Most elég kevés látogatónk van, de nem esünk kétségbe. Amit elvesztünk egyik nap a réven, behozzuk másik nap a vámon – mondja bizakodóan a pénztáros néni.

Mire leérünk, a város fölött már kacérkodik a nap a felhőkkel. A Vasarely-múzeumból nagy csapat diák sodródik kifelé. Egy kreol arcú lány hagyja magát leszólítani.

– Gyuláról jöttünk kirándulni a Dunántúlra. Persze, hogy szebb lenne Pécs napsütésben, de nekünk így is tetszik.

Minden út a Mecsek-cukrászdába vezet. Fagyosszentek ide vagy oda, sokan kérnek fagylaltot. S mindez azt mutatja, hogy majd csak túléljük ezt a néhány napot . . .

Dücső—Havasi

Csalódottan távozott a közönség

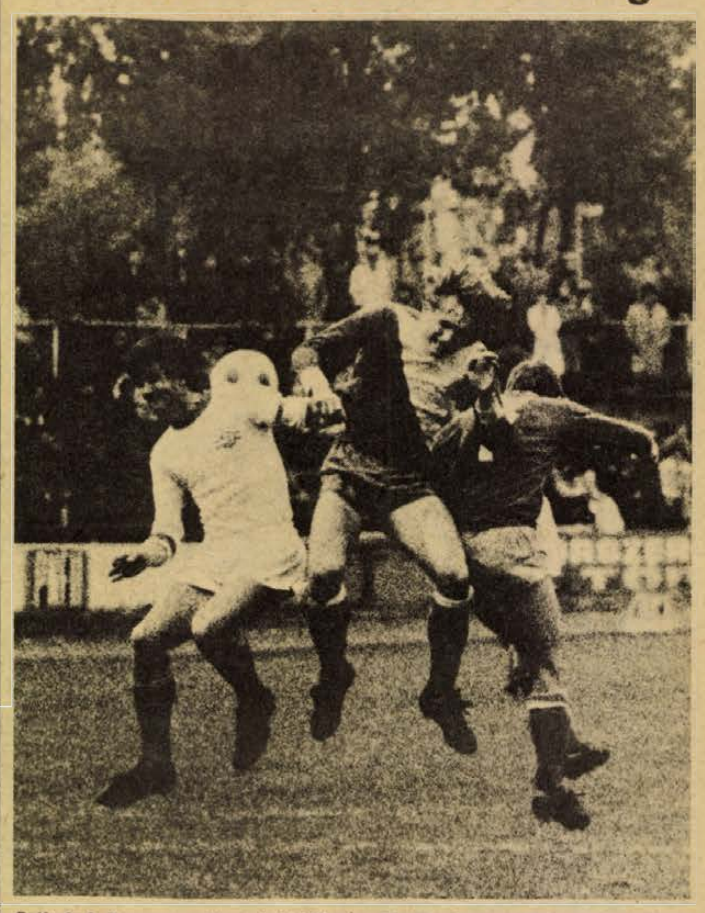

Szikrázó összecsapás a labdáért a két szekszárdi és a fehérmezes debreceni játékos között, a vendégek kapujának előterében.
Szokolai István felvétele

Debrecen–Szekszárd 1:0 (1:0)

Szekszárd, 2000 néző. V.: Marton. **Debrecen:** Szabó — Kiss II., Halla, Puskás, Lipők, — Czikora, Menyhárt — Vajda (Diószegi a szünetben), Kiss I., Maczkó, Fodor. Edző: Teleki Gyula. **Szekszárd:** Polyák — Szlovák (Glavatity a 70. percben), Vágó, Somodi, Bonnyai — Szőcs, Orosz, Laki — Kovács (Tóth az 54. percben), Boros, Házi. Edző: Magasházi József.

Az első támadást a vendégcsapat vezette, a 3. percben Kiss II. kapott jó átadást, a kaputól 14 méterről leadott lövése a jobboldali léc mellett suhant el. Két perc múlva Boros 20 méteres szabadrúgása az oldalhálóba vágódott. A 8. percben Szőcs átadásával Boros három védőt kicselezett, de kisodródva 6 méterről, nagy helyzetben az oldalhálóba lőtte a labdát. Erősítettek a vendégek és a 24. percben már az ötödik szögletet harcolták ki. A 29. percben Kovács szabadrúgását Boros 8 méterről a jobb alsó sarokra fejelte, a vizes füvön megpattanó labdát Szabó csak másodszorra, szerencsével kaparintotta meg. A 34. percben szerezte győztes gólját az NB I. felé kacsingató vendégcsapat. Czikora kiugratta Maczkót, aki a lyukat rúgó Vágó, majd a kivetődő Polyák mellett is elhúzta a labdát és a kapu baloldalába lőtte. (1:0). A félidőig hátralévő percek csapkodó mezőnyjátékkal teltek el.

Szünet után az 53. percben a csereként beállt Diószegi beadása Orosz fején megcsúszott, Polyák a kapuban ragadt, a felpattanó labda a jobboldali lécről vágódott a kapus kezébe. A 65. percben Polyák kirúgását Kiss II. elcsípte, 30 méterről lövésre szánta el magát a hátvéd és a léc alá tartó nagyerejű bombát Polyák a kapu fölé tenyerelte. A mezőnyben egyenrangú Dózsa próbálkozásai a vendégek 16-osánál rendre elhaltak a jól tömörülő védelmi falon. A találkozó befejezése előtt 3 perccel szekszárdi akció végén sakk-matt volt a DVSC védelme: Laki 5 méteres fejese a tömörülő védőkről leperdült, Szabó kivetődött, de nem érte el a labdát, Szőcs lövése az egyik védő lábáról szögletre vágódott.

Nem úgy indult a mérkőzés, hogy a DVSC győztesen hagyja el a pályát. A vizes, csúszós talajon darabosan, körülményesen játszott a vasutas gárda. Az első félórában a gyors Dózsa-csatárok rendre átjátszották a védőket a kapura azonban nem sok veszélyt jelentettek. A második félidő jobbára egyenrangú ellenfelek alacsony színvonalú, mérsékelt iramú küzdelmét hozta. Mindkét együttes nagy hibaszázalékkal játszott, a közönség a találkozó végén csalódottan távozott.

A vendégcsapatból Teleki Gyula edző csupán Kiss I. és Szabó teljesítményével volt elégedett, a hazaiaknál Bonnyai, Orosz, Szőcs és Laki nyújtott elfogadható teljesítményt.

Fekete László



A Balatonon — fagyosszentek ide vagy oda — megkezdődött az idegenforgalmi szezon. Kinyitottak a szállodák, az idény-üzletek, s vízen vannak már a kisebb-nagyobb balatoni hajók, vitorlások. A MAHART hajói is egyre gyakrabban közlekednek, már éjszaka is jár Szántód és Tihanyrév között a komp. Minden kész a vendégek fogadására. Képünkön: Nyárra váró csónakok és vitorlások.

Szekszárd: Új vitorlázógépek az MHSZ-nél

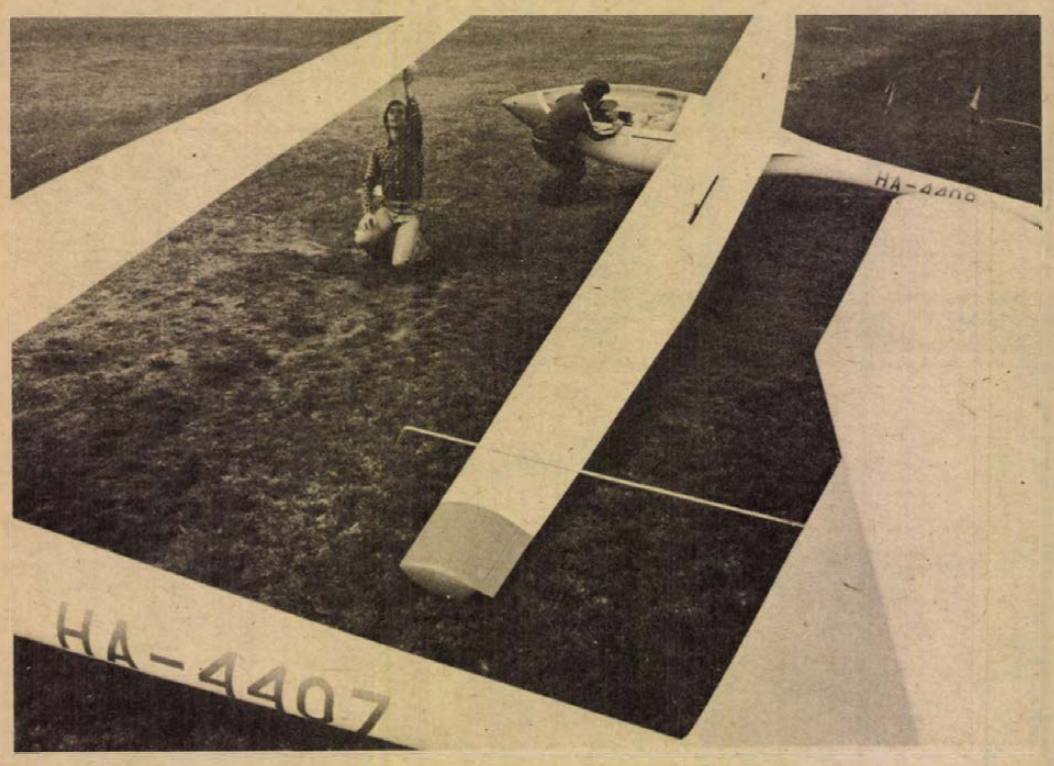

A Magyar Honvédelmi Szövetség szekszárdi, nyíregyházi, miskolci, valamint budapesti postás-klubjai egy-egy PIK 20-as vitorlázó gépet vásároltak Finnországból. Az új gépek májusban az Avas Kupán mutatkoznak be.

Baja: Fotók Skóciában

Ismét egy sor sikeres külföldi kiállításról számolhat be a Bajai József Attila Művelődési Ház keretében működő Duna Fotóklub. A „Kiváló Együttes" címmel kitüntetett amatőr művészcsapat a közelmúltban négy országban állította ki képeit. Így a Skót Szalon nevű tárlaton két bajai fotós képei és egynek a diái szerepeltek. De falra került a franciaországi Macon-ban is egy bajai kép. Bukarestben pedig nemzetközi kiállításon 7 bajai fotót láthattak a nézők. Azután a dél-bácskai Újvidéken az Aranylencse nevű nemzetközi fotótárlaton Baját két fotós képviselte. A négy külország kiállításain a legtöbb sikert Görbe Ferenc érte el, akinek képei mind a négy országban falon voltak, ráadásul Bukarestben úgynevezett plakett-díjat kapott. Két-két országban szerepelt fotóival Kovács László (Újvidék és Bukarest), valamint Ligeti László (Bukarest és Skócia). F. D.

Mohács: Az első táncház

Döcögve indult, de végül is ragyogóan sikerült az első mohácsi táncház. Vasárnap délután a Bartók Béla Művelődési Központban gyülekeztek a fiatalok. A helybélieken kívül meglepően sok fiú és lány érkezett Pécsről, a tánc kedvéért utaztak a Duna-parti városba.

— Jobb és jobb, bal és bal, jobb és bal — a lábmozgás híven követi az utasításokat, a kör közepén Vidákovics Antal, a Baranya Táncegyüttes vezetője mutatja be először a szerb tánc alaplépéseit. Néhány gyakorlat után szinte mindenki együtt lép már a zene ritmusára. Vidákovics Antal meg-megállítja a táncolókat, újra és újra bemutatja a lépéseket. Int Radics Márkónak, a zenekar vezetőjének és újra indulhat a tánc.

A szünetben jut egy kis idő beszélgetésre a résztvevőkkel. Késics Máriát, a mohácsi délszláv együttes vezetőjét is a táncolók között találhattuk.

— Újat tudott-e nyújtani ez a táncház?

— A balkáni tánclépések újak. Vidákovics Antal háromhónapos tanulmányúton járt Zágrábban nemrégiben, ott gyűjtötte ezt az anyagot, amit most velünk megtanít. Úgy láttam, mindenkinek tetszik a táncház, mindenképpen folytatni kell.

Ismét körbe állnak a fiatalok, lassú macedon tánccal, majd görög lépésekkel ismerkedhetnek meg. Többen énekelnek, a hangulat kitűnő. Minden jel arra mutat, Mohácson is van jövője a táncháznak.

H. T.

ÖHV megyei döntő

Az MHSZ Baranya megyei vezetősége Mohácson rendezte meg az összetett honvédelmi verseny megyei döntőjét. Kilenc városi-járási MHSZ-vezetőség 7—7 fős csapatai vettek részt a versenyen. A 400 m-es körpályán több akadállyal kellett megküzdeniük a versenyzőknek. Eredmények: úttörő fiú, I. korcsoport: 1. Mágocsi (Komló), úttörő leány, I. korcsoport: 1—2. (holtversenyben) Hajdu (pécsi járás), Sztojkovics (Szigetvár város). Úttörő fiúk, II. korcsoport: 1. Békefi (mohácsi járás). Úttörő leány, II. korcsoport: 1. Gali (szigetvári járás). Felnőtt nők: 1. Porogi (szigetvári járás). Felnőtt férfi: 1. Kovács (sásdi járás). Ifjúsági fiú: 1. Nyúl (mohácsi járás). Az összetett csapatversenyt Szigetvár járás csapata nyerte, Szigetvár város és Sásd csapata előtt. Az úttörő korcsoportok 1—2. helyezettjei az úttörőelnökség ajándékaként kéthetes táborozáson vehetnek részt a zánkai Úttörővárosban. A verseny befejeztével a helyezetteknek járó díjakat, okleveleket Valkai József, az MHSZ megyei titkára adta át.

Pénztárosnők versenye

Vasárnap immár a 15. alkalommal rendezte meg megyei pénztáros versenyét Szekszárdon a Tolna megyei Népbolt Vállalat. A Babits Mihály Művelődési Központban lezajlott izgalmas versenyen 51 pénztárosnő mérte össze tudását, gyorsaságát, pontosságát az önkiszolgáló ruházati, iparcikk- és élelmiszer áruház-, boltkategóriában, illetve szakmákban.

Nem volt könnyű a döntés, a tizenkét tagú zsüri is verejtékezett, amíg összeállította a végeredményt. Az első helyezésért járó ezüst vándorserleget a szekszárdi „Korzó" Áruház női osztályának csapata, valamint az „Otthon" Áruház illatszerosztályának és az 50. számú Népbolt csapata nyerte el. Az egyéni versenyben Gölöncsér Istvánné, dr. Szücs Lászlóné és Vincze Zoltánné lett bajnok.

A legjobbakból állítják össze a vállalat válogatott csapatát, amely részt vesz a pénztárosok országos versenyén, októberben.

B. L.

Kaposvár: Területi lovasbajnokság baranyai sikerrel

Szombaton és vasárnap bonyolították le a hagyományos közép-dunántúli területi lovasbajnokság első fordulóját. A Kaposvári Mezőgazdasági Főiskola Toponár úti versenypályáján a Pécsi Állami Gazdaság MEDOSZ Sportkörének, a Bólyi Mezőgazdasági Kombinát MEDOSZ Sportkörének, az Egyesült Sió—Sárvíz-menti Termelőszövetkezet szedresi sportkörének, valamint a Kaposvári Mezőgazdasági Főiskola lovasklubjának ifjúsági és felnőtt versenyzőinek részvételével.

A májusi fagyosszentek hozta hideg, esős időjárás a mély talaj, ezúttal a lovat és lovasát egyúttal próbára tette. Ennek ellenére derekasan helytálltak a versenyzők, akiknek szépszámú közönség szurkolt a lelátóról, főként vasárnap délután, amikor a nap is előbújt a felhők alól és a díjlovaglásra, az ugrószámokra, az egyéni díjugratásra és az úgynevezett nyeretlen lovak bemutatójára – akik tavalyi versenyen nem nyertek versenyszámot – került sor.

A kétnapos viadal vasárnap késő délután ért véget. Eredmények: Az 1 m-es díjugratásban Erdélyi Lajos Hajnal nevű lován (Bólyi Mezőgazdasági Kombinát) lett az első. 110 cm felnőtt egyéni díjugratásban 1. Sziklai, Krőzus nevű lován (Kaposvári Mezőgazdasági Főiskola)... 3. Erdélyi, Hajnal nevű lován (Bólyi Mezőgazdasági Kombinát). 1 méteres ifjúsági díjugratás: 1. Lőkös, Dublőz nevű lován (Egyesült Sió–Sárvízi Tsz). A középszintű díjlovaglásban 1. Sziklai, Krőzus nevű lován (Kaposvári Mezőgazdasági Főiskola). A nyeretlen lovak díjugratásában: 1. Dózsa, Dublőr nevű lován (Egyesült Sió–Sárvízi Tsz) 2. Sindler, Csaba nevű lován a (Pécsi ÁG), 3. Erdélyi, Hajnal nevű lován (Bólyi Mg. Kombinát). 120 cm-es egyéni hibaidős díjugratás: 1. Sziklai, Csege nevű lován (Kaposvári Mg. Főiskola), 2. Erdélyi, Hajnal nevű lován (Bólyi Mg. Kombinát). 120 cm egyéni díjugratás: 1. Sziklai, Krőzus nevű lován (Kaposvári Mg. Főiskola), 2. Tolnai, Hazug nevű lován, (Bólyi Mg. Kombinát). Pótló díjlovaglás: 1. Kövy, kaposvári versenyző, Legény nevű lován.

Az 1977. évi területi bajnokság eredményeit is most hirdették: felnőtt díjugrató bajnok: Erdélyi, (Bólyi Mg. Kombinát), az Ifjúsági díjugratás bajnoka: Tolnai József (Bólyi Mg. Kombinát).

A lovasbajnokság első fordulóját színesítette a Bólyi Mezőgazdasági Kombinát úttörőlovasainak bemutatója, valamint a Kaposvári Mezőgazdasági Főiskola négyesfogata.

K. J.

Budapest: Mártírokra emlékeztek

A második világháború befejezésének 33. évfordulója alkalmából vasárnap a rákoskeresztúri temetőben koszorúzási ünnepség volt. Azokra a mártírokra emlékeztek az egybegyűltek, akik a fasizmus véres gaztetteinek estek áldozatul a különböző náci koncentrációs táborokban. Fabriczki Imre, a Magyar Partizán Szövetség Nácizmus Üldözöttei Bizottsága vezetőségének tagja beszédében a többi között hangoztatta: mi, az embertelenség túlélői 33 évvel ezelőtt megfogadtuk, hogy nemcsak emlékezni, de figyelmeztetni is fogunk mindarra, aminek szemtanúi, szenvedő részesei voltunk. Soha nem szabad elfelednünk: 33 éve a fasizmus hadserege vereséget szenvedett, de amíg odáig jutottunk, sok millió ember pusztult el, nem utolsósorban a nácik szervezett „halálgyáraiban". Mindaz a szörnyűség, ami velünk történt, arra kötelez bennünket, a világ haladó erőivel együtt küzdjünk azért, hogy soha ne ismétlődhessenek meg a fasizmus borzalmai.

A beszédet követően a koncentrációs táborok egykori foglyainak képviselői elhelyezték a kegyelet koszorúit a mártírok emlékművénél. A koszorúzási ünnepségen Héber Imre, a Magyar Izraeliták Országos Képviseletének elnöke is részt vett.

Nagykanizsa: Vendégségben a GUM Áruház

Európa egyik legnagyobb, 7300 alkalmazottat foglalkoztató áruháza, a moszkvai GUM mutatta be Nagykanizsán a hét végén a szovjet nők idei és jövő évi divatját. Jelena Jeszlavszkája, az áruház önálló divattervező csoportjának vezetője ezúttal száz modellt hozott el, amely keresztmetszetét adja munkájuknak.

Mint a műsorközlő, Kovács P. József elmondta, évente 700 modell készül a GUM divattervezőinek asztalain, melyekből a Skála Áruházzal kötött együttműködési szerződés révén hamarosan mi is válogathatunk.

Nagy sikerük volt az eredeti szovjet kasmir anyagoknak, amelyek a hagyományos népművészeti motívumok modern stilizált formáiban is tetszetősek, divatosak. Általában a maxi, a lefelé bővülő, időnként kimondottan romantikus vonalak uralkodnak a ruháknál, kabátoknál, estélyiknél egyaránt. Mellettük azonban a megszokott angol szabású, egyenes vonalú, sportos modellek sem hiányoztak.

Míg nálunk a bársonyt elsősorban a farmerszabású ruhákhoz használják, Jeszlavszkájáék éppen azt bizonyították be, hogy a nőiesebb vonalú ruhákhoz is kiváló alapanyag. Színben a drapp, a kék, a fekete, a fehér, s a piros volt az uralkodó az est folyamán. A legmerészebb összeállítások példázták, hogy finom ízléssel, hozzáértéssel párosítva egyedülálló és mégis szemetgyönyörködtető kollekciókat lehet ajánlani bármelyik korosztálynak.

A pompás színek, a népművészeti hagyományokon alapuló minták, fazonok a mai korhoz igazítva s kiegészítve a világhírű szovjet szőrmékkel, a nercekkel, vörös-, ezüst-, valamint sarkirókákkal évszaktól függetlenül gazdag tárházat nyújtanak a moszkvai divattervezőknek.

Gy. A.

Komló: Befejeződtek a kubai–magyar barátsági napok

Befejeződtek a kubai—magyar barátsági napok rendezvényei Komlón. Tegnap — záróprogramként — két kubai film vetítésére került sor. Délután 5 órai kezdettel a Zrínyi Ifjúsági Klubban a Kuba szabad földje, a „Május 1" Művelődési Házban pedig a Lángoló sziget című filmet tekintették meg az érdeklődők.

A barátsági napok alkalmából nyílt kiállítások azonban változatlanul 17-ig illetve 18-ig látogathatók.

T. É.

Barlangászverseny

Magyarországon vasárnap először rendeztek nagyszabású országos barlangász-versenyt. Budapest környékén a Mátyás- és a Ferenc-hegyen került sor az eseményre, amelynek az Óbudai Kinizsi Barlangkutató Csoport volt a házigazdája. Huszonegy csoport indult a szépszámú nézőközönség előtt. A verseny egyik szakaszára a külszínen került sor, a versenyzők sziklát másztak. A Mátyás- és a Ferenc-hegyi barlang egy-egy kilométeres labirintusában térkép után kellett tájékozódniuk a barlangászoknak, egy-egy táv teljesítésének idejét is mérték. A rendezők azt tervezik, hogy a jövőre is megszervezendő verseny néhány szakaszát megnyitják a nézők előtt is. (MTI)



Dombóvár Ifjúsági Tanuszodája jól szolgálja a fiatalok testedzését. Az elmúlt évek alatt több mint kétezer gyermek tanult meg úszni. Nemcsak a város óvodásai, általános és középiskolásai keresik fel az uszodát, hanem a környező falvak tanulói is itt tanulnak úszni.

BARANYAKER
Amíg a készlet tart...
EGYES
lakószobák, szekrénysorok, kárpitozott garnitúrák
ÉS EGYÉB LAKÁSKIEGÉSZÍTŐ BÚTOROK
20—40 százalékos
ENGEDMÉNNYEL VÁSÁROLHATÓK A
MECSEK ÁRUHÁZ BÚTORBOLTUNKBAN
bútorosztályán (Titán, vasudvar)

Mikor kezdődik meg a helyi műsorok adása?

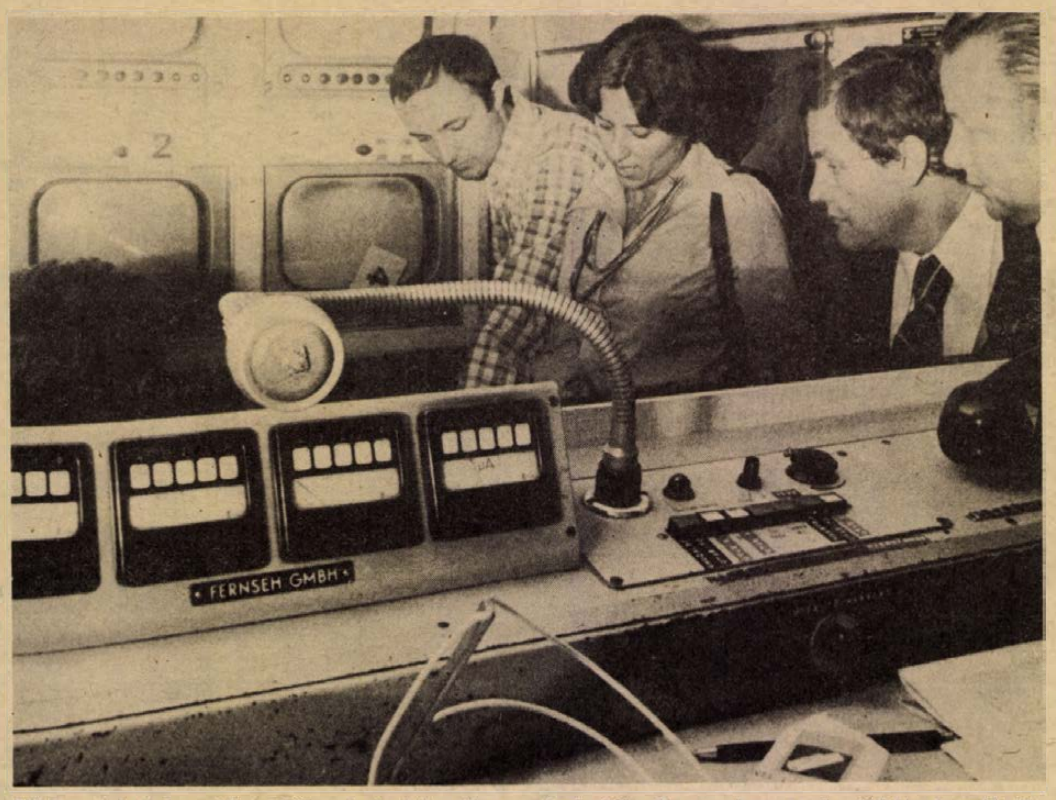

Több, mint tízéves közvetítőkocsival dolgozik a pécsi stáb. Ez azonban csak „félkész terméket" állít elő, de csak addig, míg meg nem érkezik az új, elektronikus képrögzítő berendezés.

Körzeti stúdió — ma és holnap

Beszélgetés Nagy Richárddal a Magyar Televízió elnökével

Nagy Richard, az MSZMP Központi Bizottságának tagja, a Magyar Televízió elnöke 1976. november 24-én, a körzeti stúdiók avatása alkalmából a következő nyilatkozatot adta: „Mindenekelőtt azt várjuk két körzeti stúdiónktól, hogy bemutassák mindazt, ami a dél-alföldi és a dél-dunántúli körzet társadalmi, kulturális, gazdasági, politikai életében a legjellemzőbb, amivel a legérdekesebben, a leghasznosabban egészíthetik ki műsorainkat."

Hosszabb a gyakorlóidő

– Másfél esztendővel a körzeti televíziós stúdiók avatása után hogyan értékeli a Magyar Televízió elnöke a dél-magyarországi tévés alkotók munkáját?

– Alapvető szándékainkat megvalósították a körzeti stúdiók munkatársai. Híven tükrözik a Dél-Alföld, és Dél-Dunántúl társadalmi keresztmetszetét. A Dél-alföldi Krónika és a Pannon Krónika című magazin műsorai nagyszerűen sikerültek. Megbecsült régi televíziós alkotók véleményét is tolmácsolom, amikor azt mondom, hogy a fiatal garnitúra helytállása, kellemes meglepetést keltett. Igazi televíziós szakszerűséggel közelítették meg témáikat, műsoraikban megcsillan a sajátos arculatnak az a színe, ami csak ezekre a körzetekre jellemző.

– Mikorra várható, hogy teljes lesz a pécsi körzeti stúdió technikai felszereltsége?

– Úgy határoztunk, hogy a körzeti stúdiókat nem az anyaintézményből „kikopott" technikával szereljük fel, hanem új elektronikus rögzítőket telepítünk. A külkereskedelmi megrendelések megtörténtek, és reménhetőleg még ebben az esztendőben Pécsett is rögzíteni tudják elektronikus úton a műsorokat.

Milliárdos program

– Talán nem provokatív a kérdés: Pécsett vagy Szegeden mennek jobban a dolgok?

– A televízió vezetőségének véleményét mindkét stúdió ismeri, így hát nem titok. Pécs több vonatkozásban előbbre tart. A dél-dunántúli televíziós kollektíva együttműködése az anyaintézménnyel, valamint a régió megyéinek párt-, állami, társadalmi és kulturális intézményeivel szervezettebb, dinamikusabb, fejlettebb mint a szegediek ilyen irányú tevékenysége. A Baranya megyei stúdióban kitűnő csapatmunka alakult ki, gyorsan elsajátították a technika felhasználásához szükséges ismereteket. Szegeden erősítenünk kell, javítani kell a személyi feltételeket, hogy behozhassák lemaradásukat.

– A televízió fejlődésének újabb mérföldköve a nemzetiségi nyelven sugárzott adások beindulása . . .

– A Pécsi Rádióban már hosszú tradíciója van a nemzetiségi műsorok sugárzásának. Ez is egyik alapja lehet annak, hogy a pécsi tévéstúdiónk vállalta el a nemzetiségi adások készítését. Az első időszakban – először júliusban – délszláv és német nyelven sugároz majd magazinműsort stúdiónk, a második program keretében. Így a nézők megkapják a választás lehetőségét. Ha kialakul a megfelelő szakembergárda, akkor a jövőben szeretnénk majd bővíteni a kétszer 15 perces műsoridőt.

– A kezdeti elképzelések szerint a 70-es évek végére ki kellett volna alakulni Magyarországon a körzeti televíziós stúdiók hálózatának. Mi az oka az elmaradásnak?

– Kizárólag gazdasági okai vannak. A személyi és a műsorpolitikai feltételeink már ma is adottak. Egy stúdió felépítése ma Magyarországon kb. 200 millió forintba kerül. A teljes program megvalósításához tehát egymilliárd forintra van szükség. Jelenlegi anyagi helyzetünk lelassította a stúdiók létrehozásának eredetileg meghatározott ütemét; korábbi szándékainkkal szemben ezért Miskolcon, Győrben és Debrecenben is ideiglenes körülmények között indítjuk meg a stúdiókat. Az állandó stúdió-komplexumok létrehozása valamennyi országrészben a 80-as évek elejére húzódik át.

– Mikor kezdődik meg Magyarországon a helyi műsorszórás?

— Ideiglenes stúdiókból nem merjük megkezdeni a regionális adások sugárzását, mert annak technikai bázisa ma még hiányzik. Adóhálózat szempontjából jelenleg a pécsi és a miskolci körzet alkalmas helyi műsorszórásra. Ha a végleges stúdiók elkészülnek minden bizonnyal ebben a két országrészben indítjuk meg először a regionális adásokat.

Erdős Ákos

Várétterem Dunaföldváron

A Duna jobb partján, a meredek lőszhegyen római őrtorony állott hajdan, majd kulcsfontosságú vár. Az öttoryú erődítmény helyreállított öregtornya ma több emeletes múzeum, török hódításkori emlékekkel, festményekkel, fegyverekkel és más tárgyakkal. Kilátóvá kiképzett tetején pompás dunai és dunántúli tájban gyönyörködhet a látogató.

Az őrtorony mellett most hangulatos, modern étterem épült korhű stílusban, az Országos Műemléki Felügyelőség tervezésében. Az új étterem sokat könnyít majd a nagy idegenforgalmú nagyközség vendéglátási gondjain. Május 27-én, szombaton délben avatják fel ünnepélyesen.

(B. L.)

Finnek a volán mögött

Gépjárművezető-képzés, közúti közlekedés Finnországban

Gyorshajtók, rendőrök és műszerek

A csecsemőket is beszámítva minden ötödik finnek saját autója van. A jogosítvánnyal rendelkezők száma meghaladja az 1,6 milliót. A vezetői engedélyeket 18 éves kortól szerezhetik meg Finnországban, s csak a 45. életév betöltése után kell ötévenként meghoszszabbítani, azaz orvosi vizsgálaton részt venni. A fentieket *Simo Kapanen*, a Finn Gépjárművezető Iskolák Szövetségének elnöke mondta el, akivel a finn gépjárművezetők képzéséről, az ottani közúti közlekedésről beszélgettem.

— A mi országunkban 400 magánkézben levő autósiskolában történik az oktatás, de néhány állami vállalat is tart fenn iskolát. Személy- és tehergépkocsira 20 óra minimálisan az elméleti, és 17 óra a gyakorlati képzés.

— *Milyen autótipusokkal készülhetnek a vizsgára a tanulók?*

— Negyven fajta személygépkocsi közül válogathatnak. Az egyes autósiskolák általában két-három típusra szakosodtak. Nálam például Toyoták és Volvók vannak. Ha valaki Volvót akar vásárolni, akkor hozzám jön, de ha Mercedest, akkor elmegy egy másik iskolába, ahol Mercedesen tanulhat meg vezetni. Egyébként Finnországban 1600 személy- és 350 tehergépkocsival oktatnak.

— *Hány nő szerzett tavaly jogosítványt?*

— Számítógépes statisztikai nyilvántartás alapján elmondhatom, hogy az elmúlt esztendőben a vezetői engedélyt szerzők 60,3 százaléka nő volt. Az autóbusz-vezetésre is érvényes jogosítványok 9 százalékát nők szerezték meg. 1977-ben 65 000-en végeztek a különböző autósiskolákban.

— *A vizsgákon milyen a „bukási" arány?*

— Tavaly 100 vizsgázó közül 23-an a gyakorlati és 10-en az elméleti résznél estek ki.

— *Aki már megszerezte a jogosítványt, hogyan képezheti tovább magát?*

— Minden megyében van egy csoport, ők irányítják a továbbképzést. A defenzív vezetést igyekeznek elsajátíttatni a hallgatókkal, ezenkívül lehet olyan kurzusokra is jelentkezni, ahol a téli és az éjszakai vezetést gyakorolhatják szakképzett oktatók mellett. Az érdeklődés azonban nem nagy, évente általában 10 000-en végzik el. Azt szeretnénk elérni, hogy a továbbképzést kötelezővé tegyék.

— *Mennyi halálos baleset történt tavaly Finnországban?*

— Az 1977-es adatok viszonylag kedvező képet mutatnak, hisz 667 halálos balesetet regisztráltak. Mintegy ötven százalékkal kevesebbet, mint két éve. A baleseti okok közül — gondolom, mint önöknél is — az első helyen a figyelmetlen, gondatlan vezetés van, de az ittas vezetők és gyorshajtók száma is egyre szaporodik.

— *A rendőrség ellenőrzi a sebességtartást?*

— Finnországban lakott területen ötven, máshol nyolcvan kilométer a megengedett legnagyobb sebesség. A gyorshajtókat lefényképezik, de az élelmes finn vezetők egy olyan műszert szerelnek a kocsiba, ami jelzi, hogy néhány száz méterre az autótól a rendőrség méri a sebességet. Erre a rendőrök újabb berendezést állítottak be, úgyhogy . . .

— *Milyen gondokkal küszködnek az autósiskolák?*

— Egyik legnagyobb gondunk, hogy a prognózis szerint 1993-ig mind kevesebb tanuló lesz.

Roszprim Nándor



Csak egy telefon

Vevőszolgálat a Centrumnál

A megyeszékhelyeken is lehetne?

— Megtudhatnám, hol kapok például kazettás magnószalagot?

— Kérem, csak egy telefon. Tárcsázom a 222-600-as számot, s a vonal tulsó végén egy kedves, udvarias női hang közli velem, hogy pillanatnyilag egyetlen Centrum Áruházban sincs, most éppen országos hiánycikk.

A beszélgetés Budapesten, a Centrum áruházak országos központjában hangzott el, ahol Heilig György, a propaganda osztály vezetője mutatta be a nemrég létrehozott vevőszolgálatot.

— A Centrum országos hálózatában, 34 áruházban összesen mintegy nyolcezer dolgozó igyekszik a vásárlók igényeit kielégíteni. Egyelőre Budapesten vezettük be a vevőszolgálatot azzal a céllal, hogy a vásárlóknak ne kelljen feleslegesen szaladgálni egy-egy árucikk után, hanem telefonon — és néhány hónapja személyesen is — megtudhatják, hogy hol, melyik áruházunkban találják meg a keresett cikket.

— És ha éppen sehol sincs?

— Egy kartonra feljegyzik az illető címét, telefonszámát, s amint beérkezik a kívánt cikk, kiértesítik, hogy itt és itt félretették részére. Ezt egyelőre csak Budapesten vezettük be, mert az ország nagyobb városaiban — Szombathelyt kivéve, mert ott kettő van — csak egy Centrum Áruház működik.

— Ha én például Pécsről érdeklődnék valami után?

— Amennyiben a készletben megtalálható, akkor a pécsi áruházunkon keresztül megkaphatja, vagy onnan értesítik ki. Ugyanez vonatkozik Szekszárdra, Kaposvárra, vagy Zalaegerszegre is.

Reklámnak semmiképp sem rossz, de van egy másik előnye is a vevőszolgálatnak. Tulajdonképpen piackutatást is végeznek. Hetenként jelentést adnak a beszerzési főosztálynak a keresettebb cikkekről, így segíthetik a vevők igényei szerinti árukészlet kialakítását.

— Hiánycikk mindig akad. Ha ilyesmit keres az érdeklődő (például a magnókazetta), mit tehetnek?

— Továbbítjuk az igényeket az illetékes gyártó, nagykereskedelmi vagy külkereskedelmi szerv felé. Most például, ha Uranus vagy Junoszty tévét, Minimat mosógépet, vagy gyermekkerékpárt szeretne venni valaki, kénytelen sajnálattal közölné a vevőszolgálat, hogy az éppen hiánycikk. De ennek is megvan az előnye, nem kell a vásárlónak feleslegesen bebolyongnia a várost.

Hogy ez plusz munka, az biztos. Hogy üzletpolitikailag jó a vállalatnak és a vásárlónak az sem kétséges. Talán nem ártana a megyeszékhelyeken valami hasonló megoldáson gondolkodni a nagyobb kiskereskedelmi vállalatok és a tanács segédletével. Egy telefon mégis kényelmesebb, mint a felesleges szaladgálás.

Kurucz Gyula

A MECSEKI SZÉNBÁNYÁK FELVESZ:
18—35 éves férfi munkavállalókat föld alatti

csillés, segédvájár, vájár, lakatos

munkakörbe.

35 ÉVESNÉL FIATALABB ÚJ DOLGOZÓINKAT
Komlón, illetve Pécsett 1,5—2 év múlva

készpénzbefizetés nélkül, rendkívül előnyös anyagi feltételek mellett juttatjuk lakáshoz

A lakáskiutalás feltétele: 10 éves szerződés föld alatti munkára. A lakáskiutalásig kényelmes munkásszállói elhelyezést biztosítunk Komlón.

Címünk: Mecseki Szénbányák munkaügyi osztálya, 7629 Pécs, Komját Aladár u. 5.

Baklövés

Az erejük teljében lévő, öreg őzbakok egyelőre nyugodtan barangolgatnak az erdőkben. Augusztus 15-ig csak a selejtes, alakihibás, köztük a gyilkosagancsú bakokat lövik a külföldi bérvadászok. A Mecseki Állami Erdő- és Fafeldolgozó Gazdaság idén 110 őzbakot szánt a kilövés sorsára a május elsejétől október 15-ig tartó őzbakvadászattal. Ez idáig 65 bak távozott az örök vadászmezőkre. A legnagyobbat, egy 600 grammos agancsú, hanyatló öreg bakot Vajszló környékén lőtte egy nyugatnémet vadász. Mind a selejtes, mind az üzekedési időszak után kilövésre kerülő, érett bakokért valutával fizetnek határainkon túlról, a MAVAD-nak.

t. é.

Hétfőtől hétfőig

Pünkösdi emlékek

A Televízió Pécsi Körzeti Stúdiója az elmúlt héten zártkörű vetítésen mutatta be a pénteken sugárzásra kerülő „Sortűz pünkösd rózsáira" című filmet, mely a pécsi katonalázadás 60. évfordulója alkalmából készült. Hat évtizede, pünkösd hétfőjén lázadt fel az újvidéki 6-os ezred pótzászlóaljának egyik százada, amihez a pécsbányatelepi bányászok is csatlakozni akartak. Képek, filmkockák, veteránok visszaemlékezései elevenítik fel, hogy milyen nyomorúság közepette éltek akkor az emberek, meggyűlölve a háború borzalmait, az éhezést, a rongyos cipőket és ruhákat. Tiltakozásuk, elégedetlenségük jutott kifejezésre a pünkösdi fegyveres összecsapásban, melyet kegyetlenül megtoroltak a hatalom urai.

A dokumentumfilm nézése során minden bizonnyal sokakban elevenedtek fel régi emlékek, melyek hasonló küzdelmekre, vagy éppen a három évtizedben végbement változtatásokra emlékeztetnek. Így voltam én is. Pünkösdhöz fűződő emlékeim sajátosak, de kitörölhetetlenek tudatomból.

A háború befejezése előtt néhány évvel a fővárosi nyomdásztanulók között elterjedt a hír, hogy a szakszervezet ifjúsági csoportja pünkösdi túrát szervez a pilisi hegyekbe. A helyérdekű vasút budai megállójánál volt a találkozó, melyre a háborús évek nehéz körülményei ellenére is sokan eljöttek. Régi mozgalmi szokás szerint „koll-kaját" rendeztünk, ami azt jelentette, hogy 15—20 fős csoportokban összeadtuk, amit hoztunk, néhány lány azután azt egyenlő részekre osztotta, mindenki mindenből kapott, változatos lett a menü. Ének, tábortűz, mozgalmi dalok tanulása után az éjszakát egy kis pilisi községben, paraszthaz padlásán töltöttük, szalmán aludva. Nem egyedül voltam azok között, akik nyomdásztanoncként akkor kapcsolódtak be hosszantartó időre a mozgalmi életbe.

A felszabadulást követő első pünkösdöt sem felejtem el, melyet a római parti Pünkösdfürdőn töltöttünk, mi, V. kerületi MADISZ-osok. Vállaltuk, hogy részt veszünk a strand takarításában, s ezt követően évekig annak állandó vendégei lettünk.

A mai pünkösdök szebbek, még akkor is, ha néha nem kedvez a pihenőknek, a kirándulásra indulóknak az időjárás. A napokban a Felszabadulási Emlékműnél töltöttem el egy rövid időt. Egymást követve álltak meg ott az ország különböző tájairól érkező autóbuszok, melyekből az óvódásoktól kezdve, iskolák tanulói, tsz-ek, üzemek dolgozói szálltak ki, gyönyörködtek városunk panorámájában, vidáman haladtak tovább az Állatkert, Vidámpark, a Tv-torony felé.

Más ez a pünkösd, mint amilyen a veteránjaink, idősebb munkásaink emlékében él, örömtelibb, vidámabb, a jövőbe nézően biztatóbb. De, hogy igazán értékelni tudjuk, a maga szépségében megőrizzük, nem árt néha emlékezni mindenkinek, a régmúlt pünkösdjeinek tanulságaira, ha személyes élménye nincs, a könyvek, a filmek, veteránjaink segítségével!

Mitzki Ervin

Lebukott a szekszárdi álfőmérnök

A tetőt is eladta a fejük fölül

Százötvenezer forintot csalt ki a hiszékeny emberekből

Keserves képpel állított be Batánovics János, decsi lakos, a Szekszárdi Városi és Járási Rendőrkapitányságra; elpanaszolta, hogy 30 ezer forintért megvette a Szakály testvéreknek a ktsz által használt, lebontásra ítélt épületét. Családjával fel is vonult a saját építkezéséhez szükséges munka megkezdésére, ekkor azonban az elnök kemény hangon közölte: az épületben dolgoznak, a lebontásáról nem tud, jobb lesz, ha a vevő lemond szándékáról és tüstént távozik.

Egy kis bátorító faggatásra Batánovics elmondta, hogy a szekszárdi MÁV-állomáson tartózkodva jó megjelenésű, sima modorú fiatalember szólította meg, kérdezve: nincs-e szüksége építkezési anyagra?

Kapóra jött a váratlan ajánlat, mert szándékában volt Szekszárdon építkezni; nem is gyanakodott, hiszen a városgazdálkodási vállalat főmérnökeként megmutatta a Szakály testvérek épületét, majd megállapodtak a feltételekben. Eszerint 30 ezer forintért megkapja az épületet, azonnal csak 10 ezer forintot kell fizetnie.

Meg is mutatta az egyszerű decsi ember a megállapodás bizonyságául a 10 ezer forintról szóló elismervényt, amelyen aláírásként Németh Lajos, Szekszárd, Székely Bertalan u. 54. sz. alatti lakos neve szerepelt, s a név mellett a személyi igazolvány száma.

Valós adatokat tüntetett fel a papíron, hiszen mindenki ismerte a városban Németh Lajost. Természetesen tudtak róla a rendőrségen is. Azt is, hogy nagylábon él, kedveli a szórakozóhelyeket, s mindenütt gavallérosan fizet. S mert csupán fizetéséből ilyen nagyvonalú költekezésre — két gyermek eltartása mellett — aligha telhetett, bizony fel lehetett tételezni akár bűncselekményből származó „jövedelmet" is. Vagyis megkezdődhetett volna az eljárás, már az első eset kapcsán. Mégsem így történt, mert újabb bejelentés érkezett. Ezúttal szekszárdi lakos panaszolta, hogy a város végén lebontásra ítélt épületet adott el neki Németh Lajos főmérnök nagyobb összegért. Előlegként 11 ezer forint készpénzt fizetett neki. Meg is mutatta a vásárlópapírt.

Németh ellen a gyanú tovább erősödött, midőn a nyomozók tudomására jutott: a városgazdálkodási vállalat dolgozója ugyan, munkahelyén azonban néhány hét óta nem is látták, ami annál kellemetlenebb, mert több hitelezője is naponta érdeklődik holléte iránt.

Ezek után fel kellett tételezni, hogy Németh füle mögött több is lehet. Megjelentettek tehát a megyei lapban egy közleményt.

Jelentkeztek is szép számmal az újságban közöltek nyomán a becsapottak. De csak tucatnyian tették meg feljelentésüket, nem utolsósorban azért, mert restellték, ami velük történt, inkább hagyták veszni a pénzüket.

Kiket, s mivel szedett rá Németh? Voltak, akiknek — persze saját tulajdonában sohasem levő — Babettát adott el kereken 10 ezerért. Kapott pénzt építőanyagért, szerszámokért, kisgépekért, lakáscseréért. És nemcsak szanálandó épületekért, de 5 ezer forintot azért is, hogy azt mondta hitelezőjének: intézkedése nyomán nem lesz bontás.

Tehát sokféle módon csikart ki különböző összegeket Németh. Bűncselekményeit nem is tagadta, túlságosan ellene vallottak a sajátkezüleg írt elismervények. Összesen 150 ezer forint összegben csalt ki pénzt azoktól, akik elhitték: beválthatja ígéretét hivatali kapcsolatai, beosztása révén.

Cs. Gy.

Műanyag hálóval erősített útburkolat

Először egy poliészter alapanyagú műanyaghálót feszítenek a meglévő burkolatra és erre terítik rá az aszfaltkeveréket. Ez a lényege annak az eljárásnak, mellyel a Zalaegerszegi Közúti Építő Vállalat szakemberei megerősítik a 71-es számú főút badacsonytomaji szakaszán erősen megrepedezett útburkolatot.

E kísérleti eljárás külföldi tapasztalatai kedvezőek. A műanyaghálóval erősített aszfaltréteg ugyanis jóval nagyobb szilárdságú, mint a hagyományos, ezért a viszonylag gyenge alapépítményű utaknak is hosszabb élettartamot ad.

Az elmúlt héten kezdődött speciális útfelújítás során 400 méter hosszú szakaszon a szokásos 12 centiméternyi aszfaltburkolat helyett csak 8 centiméternyit hengerelnek a műanyaghálóval leterített útfelületre.

A PÉCSI KESZTYŰGYÁR KÖZPONTI GYÁRA

felvételre keres

- gépi varrodai,
- kézi befejező munkára,
- takarításra,
- anyagmozgatásra

női munkaerőket

KESZTYŰGYÁR PÉCS

A betanulást átképzés útján biztosítjuk.

Jelentkezni lehet:
7601 PÉCS, SORHÁZ U. 36.
I. em. 106.

Mi lesz a héten?

Rodolfo-show lesz kedden este 8 órakor a Pécsi Ifjúsági Házban. A híres bűvész mellett ennek az intézménynek e héten dr. Buda Béla a másik rangos vendége. Amíg Rodolfo szórakoztat, dr. Buda Béla, az ország legtekintélyesebb szekszuálpszichológusa fontos tudnivalókat ismertet, a korszerű tudomány eredményei alapján: a páros élet és az emberi érintkezés kérdéseit, a pszichológus szemszögéből vizsgálva. Dr. Buda Béla előadása csütörtökön este fél 6-kor kezdődik. Az Ifjúsági Ház e héten – pénteken este 7 órakor – a negyvenes évek jazz-zenéjéről rendez bemutatót, Simán Géza Gábor előadásában.

Az Ifjúsági Park két nagy műsora e héten: pénteken este 7 órakor a Gemini együttes hangversenye lesz, szombaton délután 2 órától kezdve pedig a Dél-dunántúli Popfesztivál pécsi-baranyai döntőjét élvezhetik végig a fiatalok.

A Pécsi Nemzeti Színházban szerdán este mutatják be Shakespeare: Titus Andronicus című tragédiáját. A nagy angol e darabját eddig sosem játszották Magyarországon. A színház múlt heti pesti vendégjátékán rendezték meg a magyarországi ősbemutatót, a Madách Színházban. Az Antonin Artaud féle „kegyetlen színház" irányzata és stílusa jegyében született, a közönséget sokkolni akaró előadás a fővárosban nagy szakmai sikert aratott. A nagyközönség még nem látta, hiszen a pesti előadás nézőterét a színházi szakma töltötte be.

hDN hírek hDN hírek hDN



Az elmúlt heti HDN-ben közöltünk riportot az FTSK „Excelsior" hegymászó szakosztályának Atlasz-expedíciójáról, amelynek során a ferencvárosi alpinisták nemzetközileg is jelentős hegymászó eredményeket értek el. Az expedícióról némi késéssel képeket is kaptunk. Itt a csoport négy tagja látható a 4003 m magas Akioud N Bou csúcsán.

— **Ma készül majd statisztika:** hány táviratot küldtek és kaptak a pécsiek a hét végén a ballagó diákok köszöntésére. Tény, hogy szombaton a szokásosnál nagyobb létszámban dolgoztak a felvevők, és erősítést kaptak a kézbesítők is. Ennek ellenére a táviratok egy részét csak tegnap délelőtt tudták eljuttatni a címzettekhez. A becslésen alapuló gyorsmérleg szerint a rézkarc, illetve a DT jelzésű virágos táviratok voltak a legkelendőbbek.

— **Személyhajó-járat a Dunán.** Tegnap reggel 7 órakor indította ez évben először a MAHART a Vigadó térről az Esztergomig közlekedő személyhajó-járatát.

— **Matinésorozat.** Tolna megyei bábcsoportok szerepelnek a szekszárdi Babits Mihály Művelődési Központban tegnap kezdődött, matinésorozaton. A vasárnap délelőtti műsorban a kölesdi és a Sárszentlőrinci Általános Iskola bábcsoportja mutatkozott be három mesejátékkal.

— **A szabadidő kellemes eltöltéséhez** szükséges utazási, táborozási és sportfelszerelési cikkeket mutatnak be azon az egy hétig nyitvatartó kiállításon, mely ma nyílik Tamásiban, a járási művelődési központban.

— **Autós pünkösdöt rendeztek** vasárnap Bükfürdőn. A népszerű nyugat-magyarországi gyógyfürdőtelepen másodízben került sor a rendezvényre, amelynek célja: a szórakozás mellett a figyelem felkeltése a közúti közlekedés veszélyeire, a balesetek megelőzésére.

04-05-07

– Nem az útviszonyoknak megfelelő sebességgel vezetett személygépkocsit a hétvégén B. Irén, 17 éves egyházasharaszti lakos Matty–Alsószentmárton között és árokba hajtva a kocsi felborult. A baleset következtében B. Erika 13 éves, T. Lídia 4 éves, T. István 7 éves és B. Istvánné 36 éves egyházasharaszti lakosok könnyű sérüléseket szenvedtek. Az anyagi kár húszezer forint.

✲

Át akart szaladni Pécsett, a Felsőmalom utca és a Rákóczi út kereszteződésénél az úttesten Kiss László 32 éves pécsi lakos és nekiszaladt F. Lajos, 52 éves pécsi lakos által vezetett – szabályosan közlekedő –, gépkocsi ajtajának. Kiss László könnyű sérüléseket szenvedett.

✲

Felborult egy személygépkocsi a Tolna megyei Janya puszta és Medina szőlőhegy közötti úton. A baleset következtében a gépkocsi három utasa könnyű sérüléseket szenvedett.

✲

Felborult egy személygépkocsi tegnap délután Dunaszekcső és Bár között. Utasai közül egy kisfiút, akinek neve egyelőre nem ismert, egy arra haladó személygépkocsi vezetője szállította el a mohácsi kórházba. A gépkocsi vezetőjét és utasát, Csukron Gizella alsónyéki, illetve Szücs Sándorné budapesti lakost a mentők ugyancsak a kórházba szállították.

●

— **Süteményüzemek.** Az ABC áruházának bővítésével egyidőben cukrász- és sütőüzemet is létesít a Csurgói ÁFÉSZ. Az építési munkák várhatóan két évig tartanak.

— **Klubtalálkozó.** Dombori-ban, a holt Duna melletti üdülőtelepen találkoztak tegnap Tolna megye ifjúsági klubjainak tagjai. A találkozón hirdették ki az „Ismerd meg Tolna megyét" című pályázat eredményét.

Kocsiátvételi sorszámok

Trabant Limousine (Bp.)	13 725
Trabant Limousine (Győr)	4 885
Trabant Lim. Speciál (Bp.)	20 739
Trabant Lim. Speciál (Győr)	9 805
Trabant Limousine Hycomat	6 915
Trabant Combi (Bp.)	2 984
Trabant Combi (Győr)	921
Wartburg Limousine	9 742
Wartburg de Luxe	10 532
Wartburg de Luxe tolótetős	3 226
Wartburg Lim. tolótetős	2 444
Wartburg Tourist	3 479
Skoda 105 S (Budapest)	91 200
Skoda 120 L (Budapest)	724
Skoda 120 L (Debrecen)	572
Skoda 120 L (Győr)	662
Polski FIAT 1500	13 205
Polski FIAT 126	9 820
Zaporozsec	26 336
Zsiguli (Budapest)	93 892
Zsiguli (Debrecen)	44 960
Zsiguli Combi	11 504
Zsiguli 1500	12 076
Zsiguli 21011 (Bp.)	9 035
Zsiguli 21011 (Debrecen)	5 347
Dácia	10 343
Moszkvics 2140	2 883

●

— **Lehár muzsikája győzött.** Mióta évente csak egy-egy operettet játszanak a Pécsi Nemzeti Színházban, azóta igen magas egy-egy darab előadásszáma. Tegnap este másfél évtized óta a legmagasabb számmal, a hatvanhatodikkal zárult a híres Lehár-mű, a „Cigányszerelem" előadássorozata.

— **Szaunafülkék.** A zalaegerszegi uszoda korszerűsítése során megszüntették a kádfürdő-részleget. Helyette szaunafülkéket létesítettek. Ezzel egyidőben zuhanyozókkal ellátott napozót hoztak létre a fürdőépület tetején.

— **Juno és Misina.** A Pécsi Bőrgyárban készült Junó-, illetve Misina-bőrből szabják-varrják a VIT-re utazó magyar fiúk, lányok cipőjét, szandálját. A fiúk zsemle, a lányok világosdrapp színű cipőt, szandált viselnek majd a havannai találkozón.

— **Tévéadó a templomtoronyban.** Ideiglenes jelleggel kísteljesítményű átjátszóadót szereltek fel a közelmúltban az őcsényi templomtoronyba. Az átjátszóval — ha nem is tökéletesen — de lehetőség nyílt az MTV 2-es műsorának vételére.

— **Nevezések a borolimpiára.** A kadarka, kékfrankos, oportó, illetve a cabernet vörösborok aratták a legnagyobb sikert az elmúlt héten Szekszárdon rendezett Tolna megyei borversenyen. A szakértők — a szabott kontingensen felül — több vörösbor nevezését javasolták az országos borolimpiára.

ma este

Fotótárlat: Penti Helläski lahti fotóművész kiállítása az Ifjúsági Házban (18 óra).

Mozi: Park: Megtalálták a 7. századot (f4, f6, f8). **Parkkert:** 80 huszár (8). **Petőfi:** Csizmás kandúr a világ körül (n4, n6, n8). **Kossuth:** Megtalálták a 7. századot (10, 12), Csizmás kandúr a világ körül (f3, f5), A gejzírvölgy titka (f7), Babaház (f9).

24 ÓRA A NAGYVILÁGBAN

A hetvenes évek sikeres korszakot jelentenek Csehszlovákiában

Gustáv Husák beszéde a prágai pártkonferencián

Csehszlovákiában szombaton és vasárnap a megyei, valamint a prágai és pozsonyi pártkonferenciákkal befejeződött az az országos tanácskozás-sorozat, amelynek folyamán előzőleg az alapszervezetek, majd a központi bizottság ülése és a járási konferenciák értékelték a CSKP két évvel ezelőtti, XV. kongresszusán hozott határozatok teljesítését, és kitűzték a soronlévő feladatokat.

A hét végén tartott területi pártkonferenciákon mindenütt küldöttséggel képviseltette magát a CSKP Központi Bizottsága is, a KB-elnökség egy-egy tagjának vezetésével. A prágai tanácskozáson a KB-küldöttség élén részt vett és felszólalt Gustáv Husák, a CSKP KB főtitkára, az ország köztársasági elnöke is.

Az utóbbi hónapokban országszerte lezajlott párt-tanácskozásokról Gustáv Husák megállapította: ezek ismét bebizonyították, hogy a CSKP a kor feladatainak színvonalán van, olyan erőt jelent, amely képes sikeresen irányítani a társadalom előrehaladását.

A XV. kongresszus óta eltelt időszak mérlegét összegezve a CSKP KB főtitkára rámutatott, gazdasági téren – mint ezt a CSKP KB idei márciusi plénuma is leszögezte – a kedvező irányzatok vannak túlsúlyban, de az eredmények nem mindenben kielégítők. Ezért a fő figyelmet a gazdasági életre kell irányítani. „Összegezésül elmondhatjuk, hogy Csehszlovákiában és a pártban a helyzet jó. A párt, mint fő hajtóerő, felkészült feladataira és arra, hogy ezek megvalósításába bekapcsolja az emberek millióit" – hangsúlyozta Gustáv Husák.

A főtitkár ezután felidézte azokat az eredményeket, amelyeket a CSKP politikai eszközökkel, elvi politikájával ért el az 1968 óta eltelt évtizedben. Rámutatott, a válsággal való megbirkózás után a 70-es évek a szocialista építés minden korábbinál sikeresebb korszakává váltak Csehszlovákiában, amit különösen jól tükröznek a gazdasági eredmények. 1968-hoz képest az országban tavaly a nemzeti jövedelem 63, az ipar termelése 76, az építőiparé 90, a mezőgazdaságé 22 százalékkal magasabb volt, továbbá a lakosság személyi fogyasztása 44, a társadalmi fogyasztás pedig 93 százalékkal emelkedett.

Városokat ostromolnak a lázadók Zairében

Mobutu külföldi segítséget kér

A zairei hivatalos hírügynökség jelentése szerint a gazdag érclelőhelyeiről ismert Shaba tartományban (a volt Katangában) hozzávetőleg 4000 „lázadó" péntekre virradó éjjel megtámadta Kolwezi várost, s vasárnap reggel egy másik jelentős shabai várost, Mutshatshát ostromolta meg. A kinshasai központi kormányzat elleni lázadás hírére Mobutu a hatalmas közép-afrikai ország teljhatalmú elnöke sürgősen összehívta a vezérkart.

Idzumbuir zairei külügyi államtitkár biztos fogadta az Egyesült Államok, Franciaország, Belgium, Kína és Marokkó kinshasai nagyköveteit, hogy „ezek az országok támogassák Zairét ebben a súlyos helyzetben".



A rigai kísérleti autógyár készíti ezeket a modern vonalú, praktikus minibuszokat. Képünkön: A RAF—2203 a lett főváros utcáin.

Izrael nem hajlandó visszatérni az 1967-es határokhoz

Menahem Begin izraeli kormányfő szombaton elutasította Szadat egyiptomi elnök legutóbbi javaslatát, amely az 1967-es határok helyreállításával kívánta áthidalni a palesztin államot, illetve az izraeli katonai ellenőrzés alatt megvalósítandó palesztin „önkormányzatot", előnyben részesítő elképzelések közti kibékíthetetlen ellentmondást. Az izraeli kormányfő Szadat javaslatának említése nélkül kategorikusan elutasította azt a lehetőséget, hogy Izrael visszatérjen az 1967-es határokhoz, aminek következtében ismét jordániai szuverenitás alá kerülne Ciszjordánia, illetve egyiptomi fennhatóság alá Gaza, ahogy az a hatnapos háború előtt volt.

●

✦ WASHINGTON: Több mint ötvenkétezer ember vesztette életét közlekedési balesetek következtében az Egyesült Államokban 1977 folyamán, azaz négy százalékkal több mint egy évvel korábban. A szomorú lista első helyén az autóbalesetek állnak: 46 880 halottal.

✦ *HAVANNA: Havannában közös közleményt jelentettek meg Joachim Yhombi-Cpangonak, a Kongói Népi Köztársaság Államtanácsa elnökének a héten lezajlott kubai látogatásáról, a havannai vezetőkkel folytatott tárgyalásainak eredményeiről.*

✦ TOKIÓ: Nyolcvan ország négyezerötszáz szemészorvosa részvételével vasárnap Kyotoban megnyílt a 23. nemzetközi szemészkongresszus. Az egyhetes tanácskozáson a szemészeti kutatások 600 ágazata került napirendre. A kongresszust Akihito japán trónörökös nyitotta meg ünnepélyes külsőségek között.

✦ *NASSAU: Nyugatnémet szociáldemokrata és katolikus szervezetek több száz tagja szombaton néma ellentüntetést tartott Nassauban, tiltakozásul amiatt, hogy SS osztagok egykori tagjai gyűlést tartottak a városban. A „soha többé SS" feliratú táblákkal vonuló néma menet résztvevői koszorút helyeztek el a háború áldozatainak síremlékén.*

✦ KUWAIT: Jasszer Arafat, a PFSZ VB elnöke szombaton este egy kuwaiti gyűlésen mondott beszédében erélyesen támadta az Egyesült Államok közel-keleti politikáját, amely szembehelyezkedik a független palesztin állam megteremtésével és a palesztin mozgalom felszámolására törekszik Dél-Libanonban.

✦ *PEKING: Birendra Nepali király úton Japán felé, ahol egyhetes hivatalos látogatást tesz, vasárnap megállt Pekingben. A repülőtéren magasrangú és nagyszabású kínai küldöttség fogadta a feleségével érkező uralkodót.*

✦ NEW YORK: Kaliforniai csillagászok bizton állítják, hogy újabb három gyűrűt fedeztek fel az Uranus körül. Így a naprendszer e távoli bolygójának most már nyolc gyűrűjéről tudunk. Azelőtt, hogy tavaly felfedezték az Uranus első öt gyűrűjét, a tudomány csak a Saturnust tartotta számon, mint ilyen sajátos „övvel", rendelkező bolygót. A kaliforniai tudósok felfedezését az Uránusnak az infravörös tartományban történő vizsgálata tette lehetővé.

Újabb áldozatokat követelt a politikai erőszak Törökországban

A politikai erőszak újabb három halálos áldozatot követelt Törökországban. Az ország keleti részén fekvő Elazigban ismeretlen tettesek rátámadtak egy kávéház vendégeire. Egy ember meghalt és kilenc, köztük két rendőr, megsebesült. Egy Istanbul melletti faluban bal- és jobboldali beállítottságú lakosok között összetűzés robbant ki — egy parasztot agyonlőttek. A dél-keleti Gaziantepben pisztollyal lelőttek egy munkást.

NYÁR '78
ÚJ UTAKON AZ IBUSZ-SZAL
Tenger — napfény — pihenés

GÖRÖGORSZÁG, BULGÁRIA, ROMÁNIA ÉS JUGOSZLÁVIA üdülőhelyei várják Önt

8 NAPOS ÜDÜLÉS 3100,— Ft-tól
15 NAPOS ÜDÜLÉS 5300,— Ft-tól

UTAZÁS: JÚNIUSTÓL SZEPTEMBERIG

Részletes felvilágosítás és jelentkezés az IBUSZ-irodákban

IBUSZ

Az Egyesült Izzó Pécsi Elektronikai Gyára

György-aknai üzemébe

felvételre keres:

FINOMCSŐHÚZÁSRA

férfi és női dolgozókat váci betanulással, kedvező feltételek mellett.

Kettő- és háromműszakos foglalkoztatás.

Vidéki dolgozók részére IBUSZ-lakást biztosítunk.

Jelentkezés:
Pécs, Felsőmalom u. 13. sz., munkaügy

A ókor hajósainak nyomában

Miért semmisítette meg Heyerdahl a Tigrist?

Április elején Djibouti közelében befejezte pályafutását Heyerdahl nádhajója, a „Tigris". A hajó nemzetközi legénységének tagja, Jurij Szenkevics szovjet orvos nemrég tért vissza hazájába. Ez alkalomból készítette vele az alábbi interjút a Nyigyelja c. hetilap munkatársa.

– Mindenek előtt arra lennénk kíváncsiak, miért jutott arra a váratlan elhatározásra Heyerdahl, hogy megsemmisíti a „Tigrist"?

– A kérdést már sokan feltették nekünk. Higgye el, nem volt könnyű Heyerdahl számára ez a döntés. Mi is történt valójában? Március 29-én Djibouti kikötőjébe érkeztünk. Rövid megállás után felkészültünk, hogy folytassuk utunkat a Vörös-tengeren, a lehető legközelebb azokhoz az ősi civilizációkhoz, melyek a Nílus völgyében helyezkedtek el. Heyerdahl megpróbált engedélyt szerezni a Vörös-tenger mellékén lévő államoktól, hogy áthajózhassunk felségvizeiken. De egyetlen ország sem adott határozott választ. Senki nem garantálta utunk biztonságát. Már az Adeni öbölben állandóan hadihajókba ütköztünk, felettünk katonai repülőgépek szálltak. Folyt a NATO-országok hadgyakorlata. Mindez nyomasztólag hatott ránk. Mint ismeretes, Heyerdahl részt vett a második világháborúban, az ellenállók oldalán küzdött Norvégia felszabadításáért. Miután meghiúsult a tervünk, hogy áthajózzunk a Vörös tengeren, hozta azt a számára is kegyetlen és nehéz döntést, hogy megsemmisíti a hajót, mintegy a fegyverkezés elleni tiltakozása jeléül...

– Használható állapotban volt még a „Tigris"?

– Természetesen! Még két-három hónapig hajózhattunk volna rajta. Senki sem tételezte fel, hogy a nád ilyen mértékben ellenáll a víznek. A „Tigris" alkalmas volt hosszú tengeri utazásra – ez kétségtelen!

– Sokak szemében úgy tűnik, hogy a hajó megsemmisítése az expedíció kudarcát jelenti. Így van ez?

– Ez nem igaz. Valóban, előbb fejeztük be az expedíciót, mint terveztük, de hiszen a célunk az volt, hogy bebizonyítsuk: az ókori hajósok képesek voltak törékeny nádhajókon távoli utakat megtenni, segítségükkel az egymástól messze eső civilizációk meglátogathatták egymást. Eljutottunk Mezopotámiától az Indus völgyéig, sőt, tovább, Afrikáig, ahol a Nílus völgyében még egy ókori civilizáció virágzott. Nagyon sokat láttunk, tapasztaltunk, ezer kilométereket tettünk meg. Miért tartanánk hát sikertelennek az expedíciót?

– Heyerdahlnak ez az expedíciója, mint az előbbi is, szintén az ókoriak útvonalát követte. Miben volt mégis eltérés?

– Azt hiszem, ez az expedíció tartalmasabb, lebilincselőbb volt. A „Ra"-val egyszerűen csak átszeltük az óceánt. Most megfordultunk számos olyan helyen, melyek a történelem és a régészet szempontjából rendkívül érdekesek. Jártunk a Bahrein sejkségben, ahol az ismert dán archeológus, Bibby már régen nagyon érdekes kutatásokat folytat. Láttunk például eredeti temetkezési helyeket – az ókori kultúra néma tanúit. Százezrével találhatók itt. Feltételezik, hogy Bahreinben volt az ókori Dilmon. Jártunk Omanban, ahol egy másik archeológus, az olasz Costa szokatlan piramisokat mutatott Heyerdahlnak – közel az ókori rézbányákhoz. A régi civlizációk közötti kapcsolat keresése vitt el bennünket Karachiba is. Itt, az Indus völgyében szintén fejlett civilizáció élt. Mi úgy véljük, hogy Mezopotámia lakói valamikor meglátogatták ezeket a helyeket, a mi Tigrisünkhöz hasonló hajókon.

– A papiruszhajót vagy a nádhajót találta jobbnak? miben különbözött a „Tigris" az emlékezetes „Ra"-tól?

– A „Tigris" majdnem kétszer akkora volt, mint a „Ra". A hossza 18 méter, a szélessége hét. Jóval szabadabban mozoghattunk, bár a legénység száma is megnövekedett. A „Tigris", mint már említettem, sokkal alkalmasabb volt a hosszú tengeri utazásra. A nád kitűnő építőanyagnak bizonyult. A titka abban rejlett, hogy augusztusban vágtuk le, ahogy a tapasztalt arabok Heyerdahlnak tanácsolták.

– Volt pontos, előre kidolgozott útvonaluk?

– Nem. A szél gyakran megváltoztatta az útirányunkat. A Perzsa-öbölben majdnem tönkretett mindent. Zátonyra futottunk... Az idő általában nem kedvezett. A monszunok, melyek az évnek ebben a szakában rendszerint északról dél felé fújnak, folyton változtatták az útvonalunkat. Részben ezért mentünk az Adeni öbölbe, hogy aztán a Vörös-tengeren hajózzunk tovább, és nem fordultunk a Sokotra-sziget után Madagaszkár irányába.

– Az utazás alatt voltak kritikus helyzetek?

– Az egyik legkritikusabb helyzet az volt, mikor viharban zátonyra sodródtunk. A másik egy éjszakai vihar az Ománi öbölben. Négyszer majdnem összeütköztünk szembejövő hajókkal.

– Mivel töltötte az idejét a legénység?

– Téved, aki azt gondolja, hogy a mi utazásunk kirándulás volt. Először is, nagyon kimerített bennünket a hajó állandó ringása. A pokoli viharokról már nem is beszélve... Egyébként mindenkinek megvolt a maga dolga. Ki fényképezett, ki vízalatti felvételeket készített, ki a kötélzettel bajlódott, ki a kormány mellett állt. Szabad időnkben aztán fürödtünk, halat fogtunk. Én naplót vezettem. Ezen kívül mindenki felelős volt a hajón ezért vagy azért.

– Meghatározott rend szerint éltek, vagy spontán módon?

– A „kakasokkal" keltünk, ahogy feljött a nap. Az őrségen álló ügyeletes ébresztett bennünket. E célra a hajón volt egy speciális kolomp. A kolomp reggel megszólalt, körülbelül ilyen tartalmú felszólítás kíséretében: „Három perc múlva reggeli!" Mindenki a maga módján szellemeskedett. Volt egy jókora deszkaasztalunk, ezen étkeztünk, de alkalmanként munkaasztalnak is használtuk. Mosakodni vagy a vízmerítő gumivederben mosakodtunk, vagy egy kisebbfajta kádban. A víz megszerzéséért nem kellett túlságosan megerőltetni magunkat, hiszen a tenger szintje két méternyire volt a fedélzettől...

– Hallottuk, hogy titokzatos útitársaik voltak...

– Nem tudom, helyes-e így fogalmazni – nevet Szenkevics – inkább azt mondanám, hogy különlegesek. Voltak a hajón egerek, svábbogarak, és kabócák. Ez utóbbiak csendes éjszakákon gyönyörűen ciripeltek.

– Kapcsolatban álltak rádióamatőrökkel?

– Igen, sokat segítettek nekünk. Valerij Agabekov Jesszentukiból állandóan tartotta velünk a kapcsolatot. Az egyik moszkvai amatőrnek személyes hálával tartozom, az ő révén érintkezhettem barátaimmal, ismerőseimmel.

(Kovács Sándor fordítása)

„Nyúl-aprított, Podjebrád György asztalárul, őzpecsenye hargitaiul…”

Reneszánsz vigasságok

A fogások közt korhű dal, muzsika és táncok „Fácánünnepség” a Minaret-udvarban



Királyok étkezése (XVI. sz. eleji metszet)

Ki-ki vérmérséklete szerint reagál a közelgő *Pécsi Nyári Színház* belépőjegyeinek árai-ra, amiket a napokban közzé tettünk. (A szabadtérin 60—80 Ft; a Minaret udvarában — étkezéssel együtt — 200 Ft, a többi nézőtéren egységesen 30 Ft.) Egy-egy összeg önmagában viszonylagos. Drága vagy olcsó? Mit kapunk érte, ez dönti el, amit — várhatóan legalábbis — mindenkinek jogos igénye előre tudni.

Reneszánsz vigasságok címmel ígér különlegességet egy műsor négy alkalommal a Minaret-udvarban: a budapesti *Reneszánsz Rézfúvós Együttes;* a *Bakfark Bálint Lant-trió;* a *Collegium Musicum Együttes,* egy *pécsi énekkvintett* és az Operaház balettművészeinek föllépésével. (Rendező: Bagossy László f. h.) Mire is számíthatunk itt?

*

„…Most aztán elefántháton, apácaruhában megjelent a Szentegyház képviselője és keresztes háborúra hívta fel a jelenlévőket, mire a herceg s nyomában mind a lovagok, ünnepélyes fogadalmat tettek a behozott s arany nyakékkel díszített eleven fácánra, hogy megvédik a kereszténységet a pogány török hatalmától…”

Oliver de la Marche 1454-ben szól eképpen Jó Fülöp burgundi herceg Fácán-ünnepségéről. És ha Pécsett 1978 nyarán a krónikás elefántról és szüzekről, (apácaruhában) nem is számolhat be, a Reneszánsz vigasságok minden esetre a korabeli Fácán-ünnepségeket kívánja megelevenníteni. Pompázatos lakomával, a fogások között korhangulatú muzsikával, táncokkal és látványos meglepetésekkel. S mivel a rendezvény egy szinte rituális korabeli „happening”, egy reneszánsz lakoma pompáját, hangulatát és kereteit akarja felidézni, középpontjában a különleges étkek füzére áll majd. *Tóth Sándor,* a Pannonia konyha-séfje állította össze, elmondása szerint a következő sorrendben:

1. Gömöri malacpástétom.
2. Tehénlé, Mátyás kedve szerint.
3. Tehénhús, jobbágyasztalrul és csanaki százéves borda.
4. Nyúl-aprított, Podjebrád György asztalárul és őzpecsenye Hargitaiul.
5. Szárnyasok. (Marónis pulyka és kakasétek a Bakonybul.)
6. Talján sajtok, gyümölcsök.

Valamennyi a középkorban is használatos fűszerekkel. Az est főszakácsa el is sorolta a legfontosabbakat: sáfrány, gyömbér, szerecsendió, kardamonmag, kakukkfű adják majd sajátos zamatait e pompás étkeknek. A kérdés, gondolom, kézenfekvő: honnan ezek az ódonhangzású ételkülönlegességek? Egy régi-régi szakácskönyvből, („ne is kérdezze, nem mondom meg, honnan”), amiből némi történelmi ismerettel, és konzultációval rekonstruálni lehetett, hogy főúri lakomákon milyen ételféléket fogyasztottak, milyen fűszerezéssel, a XV—XVI. században.

S minthogy a lakomák szerves része volt mindaz, ami a fogások között elhangzott vagy történt, hogyan is maradhatna el a szórakoztatás annak kései fölidézésekor? Erről az est művészeti vezetője, *Kircsi László* oboaművész szólt:

— Egyenlő súllyal van jelen itt a korabeli zene, látvány és a gasztronómia. S nem különön, hanem szervés egységben: hol szervirozva, hol pedig elmuzsikálva, eltáncolva. Mindez egy XVI. századi erdélyi fejedelem udvarában történik, mindannyian az ő „vendégei” vagyunk. Jelen vannak persze megszemélyesített vendégek is: a fejedelem udvarmestere, aki rigmusokat mond a fogások előtt vagy az elmaradhatatlan udvari bolond. Előlép Bakfark, a lantos, Balassi, a költő. Szó esik a török elleni harcokról, a végvári életről; megszólal a témához kapcsolódó muzsika (korhű hangszereken), s a táncbetétekben — fáklya és gyertyafény mellett — „pavan”-nal, „paduan”-nal, „ongarese”-vel szórakoztatják a vendégeket. A közönség pedig hol falatozik, hol őket figyeli…

Izelítőnek talán ennyi is elég. Bizakodunk, hogy e furcsa lakoma-koncert vagy koncert-lakoma különlegességét nemcsak a fogások közt illatos vízzel körbejáró apródok, nemcsak a lant vagy toronyzene és nemcsak az exkluzív sültek, vadak, pástétomok testesítik meg — hanem az egész, együtt…

Wallinger Endre

Vendégünk lesz: Granasztói Pál

A Doktor Sándor Művelődési Ház *„Beszélgetések tudományról, művészetről”* sorozatának e heti vendége *Granasztói Pál* Ybl-díjas városépítész lesz, aki az urbanisztikát az irodalom eszközeivel is szolgálja. Az est házigazdája, Szilágyi Domokos építészmérnök, a Pécsi Városi Tanács építési osztályának munkatársa mondja:

— Granasztói Pálnak személyes kötődése is van a városhoz, írásaiban vissza-visszatérnek pécsi emlékei. Ez is sugallta a Doktor Sándor Művelődési Háznak az ötletet, hogy vendégül lássa erre az estére azt a városokat szerető és értő embert, aki széles látókörű, gazdag élettapasztalata alapján a laikus közönség számára is élményszerűen tud beszélni olyan dolgokról, hogy mitől jó és szép egy város, mik határozzák meg a jó városi közérzetet, melyek Pécs városképi értékei, milyen az új és a régi viszonya városunkban… Megtisztelő számomra, hogy házigazdaként vezethetem ezt a beszélgetést, amelyen egy kiváló esztétától kaphatunk választ az urbanisztika izgalmas kérdéseire.

A beszélgetés szerdán este 6 órakor kezdődik a Doktor Sándor Művelődési Házban.

Folytatódik a nagysikerű sorozat

A Tisztelendők — Magyarországon

Tíz esztendővel ezelőtt, amikor a rádió vietnami riportkörútra küldte, eszébe jutott: mi lenne, ha jönne egy operatőr is… Hála a véletlenek ritka és szerencsés összejátszásának — jött. Így találkozott Róbert László a televízióval, és az emlékezetes vietnami riportfilm bemutatása óta ismert televíziós személyiség lett, az enyhén raccsoló, szabad idejében jógázó, kitartóan Kossuthot szívó, éjszakákat átvitatkozó, mediterrán vérmérsékletű Pécsről elszármazott újságíró.

— Nincs filmes szemem — mondja. — Akkor tudok jó tévéprodukciókat csinálni, ha az operatőr ugyanazt látja, amit én — csak máshogy.

— Tíz év még egy jó házasságban is gyakran felőrli a szerelmet. Milyen „viszonyban” van most a televízióval?

— Számomra a televíziózás mindig egy kicsit menekvés a nehezebb feladat: az írás elől. A kamera előtt riporternek lenni — ez nekem a kikapcsolódás.

— Most hol „kapcsolódott ki”?

— Olaszországból érkeztem, csütörtökön este. Mit jelent kommunistának és nyugati világsztárnak lenni? Erre a kérdésre kerestem választ, Gian Maria Volontenél. Ő most éppen az Ahol a madár se jár című világhírű regény megfilmesítésén dolgozik, 30 kilométerre Aldo Moro szülőfalujától. Így hát a Volonteról szóló portréfilmünkben a terrorizmusról is beszélünk, hiszen éppen forgattunk, amikor a politikus meggyilkolásáról értesültünk.

— A Tisztelendőknél tett nagy sikerű zarándokút befejeződött?

— Most készült el újabb négy-négy része a francia és a spanyol egyházakról. A sorozatot Magyarországon folytatjuk: szeretnénk bemutatni azt a dialógust, amely országunkban folyik a hivők és a nem hivők között.

E. Á.



Kovács István decsi lakos élete nagyrészét paraszti munkával töltötte, ám könyvgyűjtés a szenvedélye. Százévesnél is régibb könyveket őriz. Kovács István nyolc éve ment nyugdíjba, azóta több ideje van a csaknem kétezer kötet gondozására, olvasására.

Mi a szociálpszichológia?

Szeret? Nem szeret? Szívből? Igazán?

Új elmélet az érzelmi vonzódásról

Szeret? Nem szeret? Szívből? Igazán? — Sokszor gyötrő ez a szójáték. Tépelődünk a sokféle emberforgatagban — gondolatban tépdessük a kétely virágait. Mert hát sok a mosoly, de nem mindig ugyanannyi mögötte a szív. Mézes szavak háta mögé bújtatott török leshetnek ránk. Török, melyeknek neve: irigység, epe, kígyósima kifaggatás, és még jó, ha csak: közöny. Az arc nem mindig a lélek tükre. Hát akkor most hogyan igazodjunk? Van persze egy tudomány, a szociálpszichológia — fordítják leginkább csoportlélektannak — s ez sokmindent megmagyaráz. Legalábbis fogódzót ad. Nem öreg — tudósidővel mérve éppen siheder, csak egyetlen évszázados. Wundt óta figyelnek rá, aki megírta a Völkerpsychologie-t, — a Néplélektant — aztán Le Bon óta, aki meg a Tömegek lélektanát vetette papírra. Azóta persze megnőtt a tudása, világosabbá is lett, és manapság félévente jelennek meg Magyarországon is a szociálpszichológiai művek, magyar szerzőktől, vagy magyarra fordítva. Okos, ám száraz, nehéz tudósnyelven fogalmazott munkák. Most végre kézbekerült magyarul az első olvasmányos, mégis tudományos mű, az egyesült államokbeli Elliot Aronson: A társas lény című kötete, Erős Ferenc fordításában.

A tudomány és a mindennapok embere egyaránt villámgyorsan érti meg belőle az emberi együttélés pszichológiáját. Vagyis a pszichológia kételyeit. Mert ha a tudományokat egy nagy sorba lehetne helyezni, akkor a biztonság, a pontosság napfényénél lenne a matematika, majd sorban az összes tudnivalók másik végén, bent egy sötét alagút torkában: a pszichológia. Annak valamennyi ága. Hiszen a higanyérzékeny „tárgy”, az emberi lélek a munkája, s abban sokminden közbejön, mivel ész mellett szerencsére kiszámíthatatlan szív is akad benne. Tudományos biztonság ide vagy oda, hadd lapozzunk mégis bele Aronson remek könyvének egyik fejezetébe. Ez a vonzalomról szól, s arról, hogy miért kedvelik egymást az emberek?

Az első és mindjárt kissé meglepő gondolat: főként nem azokat szeretjük, akik hízelegnek nekünk, hanem azokat, akiknek mi teszünk szívességet. Íme a kölcsönkérő lélektani fegyverének eredete: felkelteni a fölényes önelégültséget, hogy „Én adhatok neked, látod?!” Aztán a személyes tulajdonságok… A feltűnően jó képességek például nem egyértelműen keltenek szeretetet. Leginkább a jó képességű, de emberi hibákat vétő egyéniségeket szeretjük, s csak utánuk következnek a szeretetsorban a kiválók és ráadásul hibát sosem vétők. Végül legkevésbé a középszerű, szürke egyéniségeket kedveljük. Érdekes, hogy a nők ebben eltérnek a férfiaktól: ők elsősorban a kiváló és ráadásul hibát sosem vétő férfiakat szeretik, — Aronson szerint. De szerintünk ezzel talán a női ítélőképesség hibátlanságát is megkérdőjelezik. Hiszen van-e hibátlan férfi? A fizikai vonzóerő már egyszerűbb dolog: aki szép, rokonszenves külsejű, arról könnyen feltételezzük, hogy belül is gyönyörű. Csakhogy — hiába, ez az élet már csak ilyen! — külcsín és belbecs például a házasság egynéhányadik évében sokszor már szép lassan különrepedezik egymástól. Ezért kísérletezett Aronson telefonszimpátia próbával is. De sok csúnya ember lett így rokonszenvessé a saját hangjától, gondolataitól. És de sok nő tartaná a kapcsolatot az emberiséggel — Aronson után szabadon — inkább telefonon. Ki tudja, melyik félnek lenne jobb, aki mondja, vagy aki hallja a szöveget.

Azt mondja Elliot Aronson: Ha valaki nem ért velünk egyet, akkor ebből az következhet, hogy nincs igazunk. Ezt pedig büntetésként éljük meg. Emiatt nem szeretjük azt, aki nem ért velünk egyet. Más: minél jobban kételkedik valaki önmagában, annál jobban vonzódik



ahhoz, aki szereti őt! Mégmásabb: az önmagukban bizonytalan férfiak gyakran udvarolnak csúnyácska lányoknak — (Hát persze! Kevesebb a hajtás, kisebb a kudarclehetőség!) Továbbá: jólesik, ha szeret bennünket olyasvalaki, aki osztja a nézeteinket is, de sokkal izgalmasabb, ha olyan ember szeret, aki nincs velünk egy véleményen. Ilyenkor azt gondoljuk: „Önmagamért szeret, nem a véleményemért!”

Igen érdekes: a bennünket régóta nagyon szerető, vagy nagyon gyűlölő embernél sokkal jobban szeretjük az ellenségből barátot, illetve sokkal jobban gyűlöljük a barátból ellenséggé változott társunkat. Hiába, az emberi lélek inkább a mozgásra épül, a változásra figyel, az ingerli, nem pedig a megszokott. Persze, ez csak akkor áll, ha a velünk szembeni érzelemváltozás nem hangulati, hanem teljesen nyilvánvaló és végleges. Mindezt Aronson az úgynevezett jutalomelméletből vezeti le. Vagyis: azokat az embereket szeretjük, akiktől a legkisebb erőfeszítés mellett a legnagyobb érzelmi nyereséget várhatjuk. Persze, hosszútávon semmiféle recept nincsen. Ezt Aronson is tudja, hiszen a pszichológia alagútban él. De azért jó kicsit elgondolkodni azon, hogy a tudomány hogyan igazolja kételyeinket, amikor ezen a földgolyón szívből, igazán szerető társainkat válogatjuk ki.

Földessy Dénes

Tudományos krónika

● Számítógép és emberi agy. E héten, egynapos országos kerekasztal-konferencia lesz Pécsett, az Akadémiai Bizottság székházában. A Számítástechnikai módszerek - neurofiziológiai alkalmazása című tanácskozásra huszonöt hazai szakember érkezik.

● Fogszuvasodás ellen egy hónapig ható krémmel védekeznek az Egyesült Államokban. A magyar gyógyszeripar kutatásainak eredményeképpen nálunk is előállítottak egy ELMEX nevű kenőcsöt, amely egy hétig gátolja a fogszuvasodást. Gyártását még nem kezdték el.

● Német nyelvterületen nagy sikert aratott Horváth A. Olivér, pécsi természettudós könyve. Az Akadémiai Kiadó gondozásában megjelent mű címe: Die Vegetation des Mecsek-Gebirges und seiner Umgebung (A Mecsek-hegység és környékének növényvilága). (Képünkön: Horváth A. Olivér.)



● Űrkutatás a konyhában. A háziasszonyok bizonyára nem tudják, hogy a teflon-edény az űrkutatás eredménye. Így kísérletezték ki ugyanis a hőálló bevonatot.

● Mezőgazdasági együttműködés. Tóth Tibor, az MTA Dunántúli Tudományos Intézetének munkatársa a Magvető Kiadó megrendelésére könyvet írt a mezőgazdasági nagy- és kisüzemek egymás közötti kapcsolatáról. A kötet a Gyorsuló idő sorozatban jelenik meg az év végén.

Harmadszor már nem sikerült...

Miért esett ki a Kaposvári Rákóczi?

Nem lesz könnyű rendezni a sorokat

A Rákóczi kiesett.

1977 végén már nem volt nehéz a csapat jövőjét megjósolni. A fokozatosan elszürkülő Rákóczi 18 mérkőzés után 8 ponttal vigasztalanul a tablázat utolsó helyén állt. A tavaszi rajt előtt Buús György kapus mégis azt hajtogatta: „Még legalább 16 pontot gyűjtünk, s nem esünk ki!" A szurkolók hitték is meg nem is a kitűnő kapus szavait.

Elveszett az önbizalom

Ami még nagyobb baj volt, maguk a Rákóczi-játékosok sem hitték, hogy a megmeneküléshez valóban elegendő 16 pont „benne van" a csapatban. Önbizalmát vesztette e gárda. Főleg, amikor a februári nyitányon Kispesten, majd Békéscsabán újabb két vereség következett. A 20. fordulót követően, bizony elég reménytelennek tűnt a Rákóczi jövője. Annál is inkább, mert közben a csapat egyik kulcsembere, Ágfalvi — az egész tavaszi idényre — harcképtelenné vált. Ráadásul hátvédtársai közül Englóner, Zentai, meg Duschák is sérülés miatt kiesett a sorból. Elől, a már-már formába lendült Marcsok mondott búcsút csatártársainak, s vonult a Sportkórházba. Bizony, a kaposvári edző egyébként is szűk játékoskerete még jobban összezsugorodott. Pedig előzőleg sem volt valami bő a választék.

Amikor igazában már szinte mindenki föladta, a már említett csapatkapitány mellett csak Németh edző hitt a bennmaradásban. Az utóbbi új hátvédsort szervezett a háló őre elé. A tartaléksorból elővette Némethet, Gulyás végleg söprögető lett, Zentait Petrók, Duschákot az Alsóbogátról (a járási bajnokságból) igazolt Csorba váltotta föl úgy, hogy Duschákék később csak a cserepadra kerültek vissza. Hogy helyesnek bizonyult az edzői meglátás, annak Buús leginkább a megmondhatója. Az őszi „pánik védelem" idején 43 esetben rezdült meg a Rákóczi hálója. Tavasszal csak 18-szor! Békéscsabát követően egyébként is fordulat történt. Öt győztes hazai meccs! Az „eltemetett" Rákóczi 3:0-ra verte a Vasast, legyőzte a Fradit. A két további döntetlen közül a szegedi azt jelentette, hogy a Rákóczi a vetélytárs SZEOL AK előtt maradt a tablázaton, s egy pontnyira közelítette meg azt a MÁV Előrét, melynek a második tavaszi fordulóban már 7 pont előnye volt a kaposváriak előtt. A Rákóczi előtt ott állt a nagy lehetőség.

Csatárok nélkül...

A labdarúgótábor országszerte tudta, hogy a második kieső hely azé a csapaté lesz, amelyik elbukik a kaposvári kiesési rangadón, a K. Rákóczi—MÁV Előre találkozón. Az újonc Fehérvár azzal utazhatott Somogyországba, hogy neki a döntetlen jó. A Rákóczi mellett szólt a hazai pálya. 1978. április 19.: a végén mégis fekete betűkkel került be a Rákóczi történetébe.

Az okok feltárása elsődlegesen nem a krónikás dolga. Azt persze mindenki tudja Somogyban, hogy a Rákóczi nagyon gyenge csatársora miatt kényszerült búcsúzni. Kiss és társai rúgták a legkevesebb gólt az NB I-ben, mindössze 32-t. Tavasszal, amikor pedig „ment a csapatnak", 16 mérkőzésen 11 gólra futotta a csatárok erejéből! Ha leszámítjuk a középpályás Konrád olykor sorsdöntő 11-es góljait, akkor a támadók bizonyítványa — beleértve a nyolcszoros válogatott Mátét is — nem elégtelen, hanem nulla! Turai például 7 góljával „gólkirály" lehetett a Rákócziná!. Ezért van az, hogy a vezető edző az év befejeztével igazában csak Buús és Gulyás (elsősorban tavaszi) eredményével volt elégedett. Petrók és Csorba után megszakadt az edzői felsorolás. Ez szinte mindent megmond.

Sokak érthetetlenül gyenge játékára nem könnyű magyarázatot találni. Ennek ellenére a Rákóczinál nincs bűnbakkeresés. Nincs még akkor sem, ha Englóner, Czauner, Kovács F., Turai, Máté és Hangai (ez utóbbi elbocsátásával ugyan sokan nem értenek egyet) szerződését a sportkör nem újítja meg.

Suttogják, rebesgetik

Közben persze zajlik az élet a Rákóczi körül. Az biztos, hogy a tavaszi kitűnő védelem minden tagja marad. Buús is csak első indulatában mondta, hogy visszavonul. Másnap már közölte: szeretne azok között lenni, akik kiköszörülik a csorbát. De más hírek is járják. Mint minden kieső csapatnál fölröpült, s még ma is száll a „kacsa" az NB I. létszámemeléséről, amelyről persze szó sincs. Aztán suttogják, hogy Karasz Tótkomlósra megy, Kanyar a PVSK-hoz. Konrád távozását is rebesgetik. Kiss bevonul, ésatöbbi. Hogy ezekből mi biztos, az majd az átigazolás idején derül ki. Az azonban bizonyos, hogy nem lesz könnyű rendezni a zilált kaposvári sorokat!

Kovács Sándor

A Baranya megyei Állami Építőipari Vállalat felvételre keres:

- géplakatosokat
- karosszérialakatosokat,
- autóvillamossági szerelőket,
- panelszerelőket,
- férfi és női raktári dolgozókat,
- kőműveseket
- kubikosokat
- ácsokat
- segédmunkásokat
- gépkocsirakodókat
- éjjeliőröket (lehet nyugdíjas is)
- épülettakarítókat

Jelentkezés:

PÉCS, SZÁNTÓ K. J. U. 1. ÉM-SZÁLLÓ, MUNKAERŐ-GAZDÁLKODÁS

Kézilabda

Szegedi Volán—Pécsi MSC 28:19 (15:9). NB I. férfi mérkőzés, Szeged, 1500 néző. V.: Kretskó, Schali. PMSC: Kovacsevics — Benkő, Gera (5), Ágoston (1), Herbert (3), Harmat (2), Hegedüs (4), Csere: Lehoczki, Taskó (1), Ivanics (1), Buzogány (1), Steer (1). Edző: Móró Gábor. A Szeged legjobb dobói: Dobó (7) és Lukács (5) voltak.

*

Kedden ismét két NB I-es kézilabda-mérkőzésnek ad otthont a pécsi városi sportcsarnok. Előbb 17 órai kezdettel a PMSC—Tatabányai Bányász női, majd 18 órai kezdettel a PMSC—Rába ETO férfi találkozót láthatják a szurkolók.

Az ország egyetlen sportcipő-készítő mestere

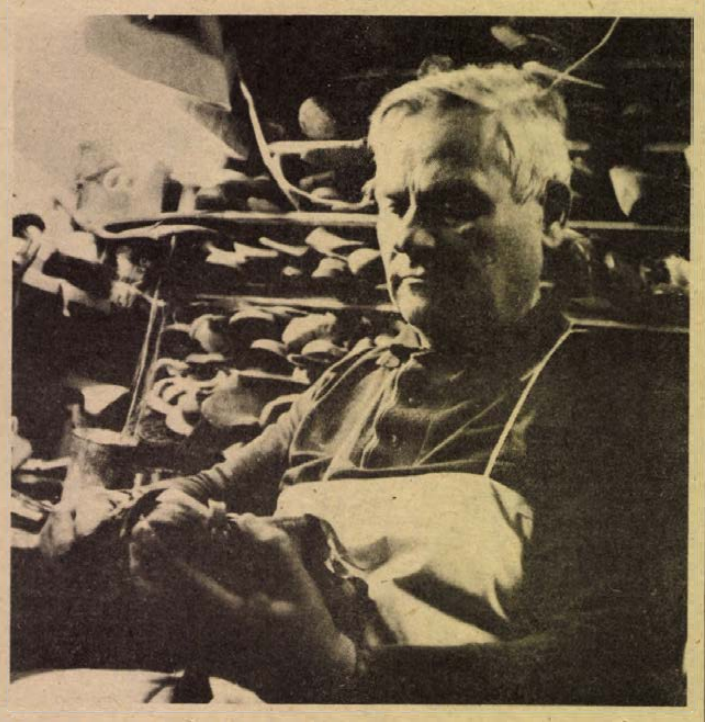

Pelének ajándékozta a világ legkisebb futballcipőjét

Az aprócska műhelyt, a lakás egyik mellékhelyiségéből szakították ki. Az ablaktalan szuszterájba már nem szűrődik be az Üllői út zaja, a kis szobát polcok szegélyezik, rajtuk megszámlálhatatlan kaptafa: a mester Bodnár József sportcipőkészítő kuncsaftjainak „hagyatéka". Az előszobai vitrinben elhelyezett rekvizítumok mindmind az idős mesternek szóló elismerések: kupák, oklevelek, élsportolók ajándékai és természetesen apró cipőmodellek, amelyeket ő készített saját magának emlékeztetőül. Több mint öt évtizede van a szakmában, a leghosszabb időt — 1954—71-ig — a BEAC-nál töltötte, nevét szinte kivétel nélkül ismerték az ötvenes évek élsportolói: de ma is megkeresik az atléták, futballisták, súlyemelők, kerékpárosok. Annak idején egyedül készített sportcipőket Magyarországon és rendszeresen becsengettek vidéki klubcsapatok is Bodnár mesterhez.

— Hét esztendeje vagyok nyugdíjban, mostanában inkább csak javításokkal foglalkozom, de ez a munka nem elégít ki.

— *Ön számos élsportoló részére készített lábbelit. Kiknek dolgozott?*

Az előszobába kísér és körbemutat. A falon számtalan újságkivágás közül az Új Világ című lap megsárgult borítólapjára bök, amely 1953. november 26-án jelent meg és az aranycsapat tagjait ábrázolja.

— Emlékszik a londoni 6:3-ra? Annak idején a Honvéd cipészeként dolgoztam és a labdarúgó válogatott több tagjának én csináltam a cipőket. Abban az időben a keményorrú futballcipőkre esküdtek. A Lóránt viszont külön kéréssel állt elő. Azt mondta, hogy neki puhaorrú cipő kell, mert jobban érzi a labdát. Igaza is lehetett, mert azóta teljesen eltűntek a kemény, nehéz bőrből készített futballcipők. A futóknak különleges igényük van, könnyű, de tartós lábbeliket igényelnek. Mácsárnak például gumipelenkából szabtam cipőt, a Nagy Zsuzsának pedig műanyagból. Simon Attila arra kért, olyan futócipőt csináljak, amelyből kifolyik a víz, a por pedig nem juthat be. Így készült el nemrég ez az újfajta lábbeli.

A vitrinből kiemeli Simon Attila cipőjének modelljét, oldalán apró vágások. Aztán két pár nemzeti színű futócipőt tesz elém, rajtuk Schirilla György kézjegye.

— Ezeket a miniatűr másolatokat Schirilla moszkvai, illetve bécsi futása után csináltam, az eredetiek természetesen a Gyurinál maradtak. Egyébként éppen a napokban keresett meg, hogy az őszi pécsi SZUR-ra újabb cipőre van szüksége, mert Szabó Endrével együtt Pécsre fut.

— *Úgy hallottam, hogy Ön szerint csak az lehet igazi szakember e pályán, aki sportol is. Hogyan terelődött érdeklődése a sportcipőkre?*

— Alig voltam tizenhat éves, mikor szabadultam. A mesterem, Homovics András szerencsi cipész volt. Apám ellenezte, hogy Pestre jöjjek, de engem nem lehetett visszatartani. Napközben a suszterájban voltam, esténként pedig a MÁVAG-ban birkóztam, persze mezítláb: a harmincas években alig-alig jutott cipő a versenyzőknek. Ekkor érlelődött meg bennem, hogy sportcipőket készítsek.

Bodnár József az ipar kiváló mestere. Ezt a címet huszonhárom évvel ezelőtt kapta. S, hogy mennyire megérdemelten, azt csak azok az élsportolók tudják igazán, akik megfordultak nála: köztük az egykori válogatott pécsi atléta, Lippay Antal is. Búcsúzóul egy fotót mutat és egy újságkivágást, amely arról tanúskodik, hogy a budapesti mester hét évvel ezelőtt elkészítette a világ legkisebb méretű futballcipőjét: az aranybőrből készült lábbeli mindössze tizennégy milliméter hosszúságú volt, amit Pelének küldött el.

Salamon Gyula



a monitor mellől

Milliók szórakozása

Egyiptomban, az egyik fáraó sírjában labdát találtak... Ez egyértelműen bizonyítja, hogy a labdarúgás eredetét a távoli ókorban, öt-hatezer év előtt kell keresnünk. Mert az biztos, hogy a labdarúgása akkor kezdődött, amikor az első labda elkészült. Kínában ismertek egy olyan labdajátékot (rúgólabdának hívták), melyben az nyert, aki többször juttatta a bőrből és szövetből készült labdát egy 30—40 cm átmérőjű lyukba.

Futballoztak a görögök és a rómaiak is. Sporttörténeti adatok tanúsítják, hogy Julius Caesar seregei a csata szüneteiben labdarúgással gyűjtötték erőt a további küzdelmekhez és a labdát magukkal vitték a meghódított országokba is.

1314-ben Nicholas Fardon londoni polgármester megtiltotta, hogy a város békéjét a polgárok különböző játékokkal, köztük a footballal megbontsák. Ez egyébként az első írásos dokumentum a sportág létezéséről.

E tilalmat többször kellett megismételni mivel az egyre népszerűsödő játék elvonta a tömegeket a háborúra való készülődéstől. A tilalmat 1846-ban oldották fel, s ekkor kísérelték meg először a játékszabályok írásba foglalását. Tizenhét évvel később Angliában megalakult a világ első labdarúgó-szövetsége.

Megszületett tehát a „modern" labdarúgás!

A szabályok gyorsan fejlődtek: 1878-ban használt a játékvezető először sípot; 1882 óta ismerik a partdobást; 1891 óta a tizenegyest. 1925-ben vezették be a les-szabályt és ezzel tulajdonképpen kialakultak a labdarúgás ma is érvényben lévő játékszabályai.

1904-ben Párizsban megalakult a FIFA, a Nemzetközi Labdarúgó Szövetség. Az alapító országok: Belgium, Dánia, Hollandia, Franciaország, Svájc, Svédország. Akkor még csak hatan voltak. Jelenleg a FIFÁ-nak több tagállama van, mint az ENSZ-nek...

A labdarúgást a két világháború között egészen másképp játszották mint napjainkban, jóllehet a szabályok alig változtak. Más volt a játékfelfogás, más volt a játékstílus. A sportág minőségi előrelépése a második világháború után kezdődött. Az 1954-ben Svájcban megrendezett világbajnokság új korszakot nyitott a labdarúgás történetében. A játék teljes egészében kollektív lett, de egy csapat a csúcsra csak úgy juthat fel, ha kiemelkedő tudású egyéniségekkel rendelkezik, akik megszabják az együttes stílusát. Ilyen labdarúgást 1954-ben a magyarok, a nyugatnémetek, a jugoszlávok és a dél-amerikai csapatok válogatottjai mutattak be. Az is kiderült, hogy a klasszikusnak tartott angol labdarúgás elavult: Magyarország—Anglia 6:3. Felejthetetlen 90 perc volt!

Bár abban az időben mi, magyarok játszottuk a legkorszerűbb futballt, a világbajnokságot mégis az NSZK nyerte. Győzelmükkel megnyitották a technikával párosult erőfutball térhódítását az egész világon. Bebizonyosodott, hogy a technika mellett az erőnlétnek is igen jelentős szerep jut.

Most, két héttel a XI. „csúcstalálkozó" előtt így fest a világ legnépszerűbb sportágának története — dióhéjban. Így lett a labda rúgásból — labdarúgás. Vagy ahogy nálunk becézik: foci.

Milliók szórakozása.

Szőnyi János

Súlyemelő-csb

Vasárnap rendezték meg a súlyemelő országos csapatbajnokság másodosztályú küzdelmének első fordulóját. A PMSC súlyemelői, a versenyre jól előkészített pécsi Tüzér utcai teremben fogadták a találkozó másik két résztvevőjét, a ZTE és Bp. Építők csapatát.

A pécsi súlyemelők kitűnően küzdöttek, győzelmük egy pillanatig sem forgott veszélyben. Egyénileg Kazinczi teljesítménye emelkedett ki, aki megismételte a meisseni nemzetközi versenyen elért 305 kg-os teljesítményét. Lénárt István az ifjúsági vb keret tagja nemrég épült fel sérüléséből, emiatt kissé óvatosan versenyzett. Eredménye ennek ellenére jónak mondható.

A pécsi csapat egyéni eredményei. 56 kg: Böhönyei 172,5 kg: (75, 97,5). 60 kg: **Lénárt** 240 kg: (110, 130). 67,5 kg: Szabó 252,5 kg (110, 142,5). 75 kg: Kazinczi 305 kg (130, 175). Varga 235 kg (105, 130). Kovács 220 kg (95, 125). 90 kg: Denke 267,5 kg (117,5, 150).

A csapatverseny végeredménye: 1. PMSC 5126 pont, 2. ZTE 4334 pont, 3. Bp. Építők 3273 pont.

K. J.



EGY-IKSZ-KETTŐ

A HDN totótippjeit a következő hétre Csirke Ferenc nyugdíjas állította össze, aki az Irányi Dániel téri totózó törzstagja. Tíz éve játszik rendszeresen, négyhasábos szelvényekkel. Már többször volt tizenkettese, találatait egyhibapontos, vezetéses kulcsával érte el.

A 20. hét tippjei:

1. Kossuth KFSE–Eger. A KFSE-nek minden pontra szüksége van, főleg így, hogy a bennmaradásért küzd. Tipp: 1, x.
2. Szolnoki MTE–Budafok. Tipp: 1.
3. Várpalota–MÁV DAC. Csak kimondottan a hazai pálya előnyét lehet figyelembe venni, ez viszont fix egyest ígér. Tipp: 1.
4. BKV Előre–Békéscsabai TASK. Tipp: 1, x.
5. Komló–Nagykanizsa. Tipp: 1, x.
6. Szegedi VSE–Miskolc. A vendégeknek komoly esélyük van a felsőbb osztályba jutásra. Tipp: x, 2.
7. Hajdúszoboszló–Ózd. A szoboszlóiak 21 pontjukból 17-et otthon szereztek, most is harapni fognak. Tipp: x, 1.
8. Szabó L. SE–Nyíregyháza. Tipp: 1.
9. Hódmezővásárhely–Szarvas. Tipp: x, 1.
10. Kisvárda–Debreceni MTE. Tipp: 1, x.
11. MÁV NTE–Véménd. A dobogós helyre pályázó vasutasokkal szemben kevés a Véménd idegenbeli játékereje. Tipp: 1.
12. Soproni KSE–Sabaria. A tét nagy, döntetlen, vagy hazai győzelem várható. Tipp: x, 1.
13. Kiss J. SE–Oroszlány. Tipp: 1, x.
+ 1: 2.

RÖVIDEN

Ökölvívás. Befejeződött Szegeden az 1978. évi országos junior ökölvívó bajnokság, melyen Torma (Pécsi VSK) aranyérmet szerzett.

Kerékpár. Szegeden az országos páros-bajnokságon Farkas és Cseresznyés a K. Rákóczi kettőse a 3. helyen végzett.

Cselgáncs. Budapesten országos serdülő versenyen a Pécsi Sportiskola cselgáncsozói közül Spengler, Hercz, Szakács és Vida az első helyen végzett, Keszthelyi második lett, Keresztyén, Schmidt és Krajnyák a harmadik helyet szerezte meg.

A Szovjetunió a jégkorong világbajnok

Prágában vasárnap 14 000 néző előtt a négy legjobb csapat egymás elleni mérkőzésével befejeződött a 44. jégkorong vb „A" csoportjának küzdelemsorozata. Az első mérkőzésen Kanada 3:2-re legyőzte Svédországot, így a tengerentúliak birtokába került a bronzérem. Az aranyérem sorsa a Szovjetunió—Csehszlovákia találkozón dőlt el. A szovjet csapat nagy küzdelem után 3:1 arányban nyert, így azonos pontszám, gólkülönbségre is azonos, egymás elleni eredmény mellett azzal nyerte meg a világbajnokságot, hogy az összesített gólkülönbsége jobb volt, mint az első helyet védő csehszlovák csapaté.

A világbajnokság végeredménye: 1. Szovjetunió 18, 2. Csehszlovákia 18, 3. Kanada 10, 4. Svédország 8 pont. Az „A" csoport további sorrendje: 5. NSZK, 6. Egyesült Államok, 7. Finnország, 8. NDK. Jövőre az NDK szerepel a „B" csoportban, míg helyére Lengyelország került az „A" csoportba.

Száztizennyolc újságíró szavazata alapján megválasztották a 44. jégkorong vb „all star" csapatát. Ebben csak szovjet és csehszlovák játékosok kaptak helyet. A hatos: (zárójelben a kapott szavazatok száma):

Holacsek (csehszlovák — 79) — Bubla (csehszlovák — 39), Fetisov (szovjet — 69), — Malcev (szovjet — 23), Hlinka (csehszlovák — 58), Kapusztyin (szovjet — 60).

TOTO

1. Dorog–Komló	0:1	2
2. Nagykanizsa–Salgótarján	1:3	2
3. MÁV DAC–Szolnoki MTE	4:2	1
4. Fűzfő–Kazincbarcika	2:1	1
5. BVSC–Kossuth KFSE	2:0	1
6. Eger–Vasas Izzó	2:2	x
7. Láng-Vasas–Ikarus	2:1	1
8. Cegléd–Kecskeméti SC	0:6	2
9. Építők SC–Pénzügyőr	0:0	x
10. ÉGSZÖV–Bp. Spartacus	1:4	2
11. Dunakeszi–Balassagyarmat	1:1	x
12. Oroszlány–Pécsi VSK	1:3	2
13. Siófok–Bauxitbányász	0:1	2
+ 1		
Sabaria–KOMÉP	2:0	1

Labdarúgó NB III.

Oroszlányban nyert a PVSK

PVSK—Oroszlányi Bányász 3:1 (1:1). Oroszlány, 500 néző. V.: Farkas L. PVSK: Kovács — Hüber (Nagy), Tallósi, Szabó, Németh, Grünwald, Kaszás, Engert, Tóth II., Stájer (Kresz), Szilágyi. Edző: Rónai István. A PVSK tudatosabb játékával megérdemelten győzött. Góllövő: Stájer (2), Nagy, ill. Kovács J. Jók: Tallósi, Szabó, Szilágyi, Stájer, az Oroszlányból senkit nem lehet kiemelni.

Bábolna—MÁV Nagykanizsai TE 1:1 (1:0). Bábolna, 400 néző. V.: Ruzsa. MÁV NTE: Szalai — Markán, Németh, Sulyok II., Karádi, Szabó L., Szabó F., Szélig (Pápai), Molnár, Kiss (Takács), Sulyok I. Edző: Németh Lajos. A Bábolna nagy mezőfölényben játszott, de a MÁV NTE derekasan védekezett. Góllövők: Deák, ill. Molnár. Jók: Süle, Nyers, Deák, ill. Markán, Molnár, Sulyok I.

Véménd—Sellye 0:0, Véménd, 1200 néző. V.: Dravecz. Véménd: Doszpod — Varga, Rott, Márton, Kajtár, Borovácz, Kiss, Fiochsz, Schwarczkopf (Takács), Martinkovics, Tóth II. (Bencsik). Edző: Szám Frigyes. Sellye: Soós — Orlovics, Berki, Krén, Vass (Golobics), Markovics, Otárics, Amigya, Pandúr, Elmájer, Golyák (Kovácsevics). Edző: Meggyes Lajos. Küzdelmes, időnként kemény mérkőzésen a lelkes Sellye rászolgált a döntetlenre. Jók: Varga, Rott, ill. Krén, Markovics, Amigya.

Bauxitbányász SE—Siófoki Bányász 1:0 (1:0). Siófok, 500 néző. V.: Jámbor. Siófok: Zsuponyó — Tilinger, Szilágyi, Kiss, Babán — Kékesi, Bőzsöny, Fábián (Bakó), Csépán, Horváth, Landek. Edző: Mathesz Imre. A vendégek szerencsés góllal, de megérdemelten nyertek a gyenge Siófok ellen. Góllövő: Göcze.

Az NB III. további eredményei. Keszthelyi Haladás—Honvéd Kiss J. SE 3:1. Soproni Textiles—Bakony Vegyész 4:2. Ajkai Alumínium—Répcelaki Bányász 4:0, Péti MTE—LATEX Kőszegi SE 5:0, Rákóczi SE—Soproni KSE 4:0, Sabaria SE—KOMÉP SC 2:0.

Az NB III. állása:

1. Bauxitbányász	33	17	11	5	62-31	45
2. PVSK	33	19	6	8	58-24	44
3. Ajka	33	18	8	7	64-33	44
4. Oroszlány	33	15	8	10	52-48	38
5. Répcelak	33	16	5	12	48-46	37
6. Pét	33	13	10	10	44-34	36
7. MÁV NTE	33	11	14	8	37-40	36
8. Rákóczi SE	33	13	9	11	41-25	35
9. Sabaria	33	14	7	12	39-36	35
10. KOMÉP	33	11	13	9	41-40	35
11. Bábolna	33	12	10	11	45-38	34
12. Véménd	33	12	10	11	48-42	34
13. Sopr. Text.	33	14	6	13	51-56	34
14. Bakony V.	33	11	11	11	42-40	33
15. Sellye	33	12	8	13	34-39	32
16. Siófok	33	9	8	16	36-39	26
17. Keszthely	33	7	9	17	46-74	23
18. Kiss J. SE	33	8	5	20	32-67	21
19. Kőszeg	33	6	8	19	32-68	20
20. Sopr. KSE	33	4	10	19	39-71	18

Labdarúgó NB II.

Higgadt játék, két értékes pont

Komlói Bányász —Dorog 1:0 (0:0)

Dorog, 1000 néző, v.: Drahos. **Komló:** Bien — Fronebl (Lamm, a 65. percben), Kovács, Tresch, Kopacz — Gallai, Gáll, Hohmann — Szabó, Kolesánszky, Gruborovics. Edző: Csaba Gábor. **Dorog:** Szabó — Engelbrecht, Csapó, Sándor, Kapitány — Peszeki I., Goschler — Kékesi, Bruder, Kiss L. (Csaja, a 49. percben), Péntek. Edző: Ivanics Tibor.

A 19. percben Goschler a kivetődő Bienbe lőtte a labdát, majd 10 perccel később ugyancsak a dorogi középpályás lövését ütötte remek érzékkel szögletre a komlói kapus. A 36. percben Sándor fejéről nagy helyzetben lecsúszott a labda. A 40. percben Kolesánszky gyenge lövését Szabó lábbal védte. A 60. percben ismét Bien bizonyította jó formáját: előbb Kékesi csavart beadását, majd Engelbrecht 18 m-es lövését hárította. A 74. percben Goschler a komlói térfél közepén buktatta Gallait, s ezért a játékvezető kiállította a dorogi labdarúgót. Két perccel később gyors komlói támadás végén Gruborovics a jobbösszekötő helyén ügyesen kilépett a védők közül és 16 m-ről ballal, a baloldali léc mellé csavarta a labdát. 1:0. A 80. percben Gruborovics szabadrúgása után nagy kavarodás támadt a dorogi kapu előtt, de végül — ha nehezen is —, felszabadították a védők.

A fiatal komlói csapat végig nagyon fegyelmezetten és lelkesen küzdött. Meglepő higgadtan állták a hazaiak időnként nagy nyomását. Lelkesedésüknek és jó helyzetkihasználásuknak köszönhetik meglepő, de megérdemelt győzelmüket. Jók: Bien (a mezőny legjobbja), Kovács, Tresch, Gáll, Szabó, a dorogi csapatból senki nem emelhető ki.

Salgótarján —Nagykanizsa 3:1 (2:0)

Nagykanizsa, 3000 néző. V.: Hámori. **STC:** Szücs — B. Kovács, Kanász, Varga, Ádám (Cséki, a 82. percben) — Földi, Kegye, Répás — Szoó (Mohácsi, a 64. percben), Biró, Kajdi. Edző: dr. Lakat Károly. **Nagykanizsa:** Megyimórecz — Söjtör, Kovácshegyi, Simon, Müller — Savanyó, Kádár (Nagy, a szünetben), Simonecz — Kelemen, Balogh, László. Edző: Kerekes Imre.

A 6. percben Szoó „ellopta" Kovácshegyi elől a labdát, aki kicselezte a kifutó kapust, majd könnyedén gurított az üres kapuba, 1:0. A tarjániak fölényben játszottak, az első veszélyes kanizsai támadásra a 31. percig kellett várni, amikor Söjtör 17 m-ről szabadrúgásból fölé lőtt. A 42. percben Biró a félpályán tisztára játszotta magát, egyedül húzott kapura, és a kifutó kapus mellett a bal sarokba helyezte a labdát, 2:0. Szünet után folytatódott a vendégfölény, és a 76. percben újabb gól született. A kitörő Mohácsi elől Megyimórecznek még lábbal sikerült feszabadítani, a labda azonban Földi elé került, aki mintegy 20 m-ről a visszafutó kapus mellett a bal sarokba lőtt, 3:0. A 86. percben Nagy a 16-os környékéről váratlanul kapura lőtt, s a labda a jobb sarokba vágódott, 3:1.

A minden tekintetben jobb salgótarjániak könnyű győzelmet arattak a kiábrándítóan játszó Olajbányász ellen. Jók: Kegye, Biró, Kanász, Földi, Szoó, a kanizsaiak közül senki nem dicsérhető.

Balogh Antal

Az NB II. további eredményei

Fűzfő—Kazincbarcika 2:1 (1:0), Budafok—Vác 1:0 (0:0), BVSC—Kossuth KFSE 2:0 (1:0), Békéscsabai TASK—Várpalota 0:0, MÁV DAC—Szolnoki MTE 4:2 (2:2), Eger—Vasas Izzó 2:2 (1:1), Volán SC—BKV Előre 1:1 (0:0).

Az NB II. állása:

1. Salgótarj. TC	33	20	8	5	62-26	48
2. V. Izzó	33	18	9	6	52-23	45
3. DVSC	33	20	5	8	44-32	45
4. Kazincbarcika	33	18	8	7	58-30	44
5. Eger	33	14	11	8	48-36	39
6. Budafok	33	14	8	11	54-36	36
7. Szolnoki MTE	33	13	9	11	42-32	35
8. Vác	33	13	8	12	37-35	34
9. Volán	33	10	14	9	40-39	34
10. Dorog	33	13	8	12	31-30	34
11. Békéscs. TSK	33	11	10	12	32-35	32
12. Komló	33	12	7	14	34-38	31
13. Fűzfő	33	11	9	13	45-60	31
14. BVSC	33	9	12	12	42-47	30
15. Olajbányász	33	11	7	15	41-44	29
16. Kossuth KFSE	33	6	15	12	45-59	27
17. BKV Előre	33	7	10	16	30-46	24
18. Szekszárd	33	8	8	17	35-61	24
19. MÁV DAC	33	7	7	19	38-66	21
20. Várpalota	33	5	7	21	33-68	17

GÓLTOTÓ

Az Olajbányász—Salgótarján 3:1-es tarjáni győzelemmel végződött mérkőzés eredményét sok pályázónk találta el. Közülük a szerencse Gyánó Vince, 7628 Pécs, Bródy Sándor u. 1. szám alatti lakosnak kedvezett, aki a 100,— Ft-os vásárlási utalványt szerkesztőségünk titkárságán (Pécs, Hunyadi út 11.) veheti át. A heti szelvények beérkezésének határideje: szombat déli 12.00 óra.

Főmérkőzés: Komló—Olajbányász ....

Pótmérkőzés: PVSK—Soproni Textiles ....

A pályázó neve: .....

A pályázó lakcíme: .....

hétfői Dunántúli sport

Megyebajnokság

Hat gólos vasasi győzelem

Vasasi Bányász—Bóly 6:0 (3:0). Vasas, 150 néző, v.: Korvicska. Jól használta ki a helyzeteit a bányászcsapat. Góllövők: Virág (3), Adorján, Somogyvári, Vókó. Jók: Lehmann (a mezőny legjobbja), Vókó, Virág, Peres ill. Fitt, Haris.

Szigetvár—Szalánta 5:1 (3:0). Szigetvár, 400 néző, v.: Benkő. Ilyen különbséggel és megérdemelten nyert a Szigetvár. Góllövők: Dobor (3), Pichler, Albertkovics ill. Lőrincz. Jók: Dobor (a mezőny legjobbja), Béni, Pichler ill. Balázs, Lőrincz.

Drávafok—Pogány 3:2 (1:1). Pogány, 100 néző, v.: Szedeli. Lelkesebben játszott a Drávafok. Góllövők: Görgényi, Pandur, Golyák, ill. Koleszárics (2). Jók: Golyák, Görgényi ill. Benkő, Koleszárics.

Steinmetz SE—P. Kinizsi 4:1 (1:1). PBTC-pálya, 100 néző, v.: Bartók. Szünet után jól játszott a Steinmetz SE. Góllövők: Drahos (2), Szász, Harangozó ill. Kenderesi. Jók: Szász, Drahos, Bodor, Peterke ill. Kenderesi, Kecskés.

Beremend—Mágocs 2:0 (2:0), Beremend, 300 néző, v.: dr. Rákóczi. Góljain kívül még jó pár helyzete volt a Beremendnek. A Mágocs 1:0-nál 11-est hibázott. Góllövők: Németh I., Budai. Jók: Budai, Vörös, Apró, Kubatov ill. Bencs I., Radnai, Tonkó. Kiállítva: Guzsvány (Beremend).

Zsolnay SE—Siklós 2:0 (0:0), Zsolnay-pálya, 150 néző, v.: Horváth János. Góllövők: Harasztia, Mischl.

Mázaszászvár—Magyarszék 5:0 (2:0). Magyarszék, 100 néző, v.: Tatai. A minden csapatrészében jobb Mázaszászvár fölényes győzelmet aratott. Kiállítva: Fink (Magyarszék).



Tömegjelenet a Zsolnay-pálya sártengerében. A fehérnadrágos siklósi védők és a porcelángyári támadók küzdelme a labdáért a Zsolnay SE—Siklós megyebajnoki mérkőzésen.

Arató László felvétele

A MEGYEBAJNOKSÁG ÁLLÁSA

1. Mohács	29	20	4	5	71-24	44
2. Mázaszászv.	29	17	7	5	52-27	41
3. Vasasi Bány.	29	17	6	6	79-39	40
4. Ú. PEAC	29	14	8	7	51-36	36
5. Szigetvár	29	13	8	8	69-50	34
6. P. Kesztyűgy.	29	14	5	40	53-40	33
7. Steinmetz SE	29	11	10	8	42-23	32
8. Beremend	29	12	6	11	52-34	30
9. Mágocs	29	13	4	12	50-47	30
10. Bóly	29	10	9	10	46-37	29
11. Zsolnay	29	12	4	13	46-44	28
12. P. Kinizsi	29	12	4	13	39-42	28
13. Szalánta	29	10	8	11	32-50	28
14. PBTC	29	10	5	14	31-43	25
15. Siklós*	29	11	4	14	26-42	24
16. Pogány	29	7	6	16	37-63	20
17. Drávafok	29	6	4	19	24-62	16
18. Magyarszék	29	–	2	27	14-111	2

* = két büntetőpont levonva.

Ökölvívó vb, Belgrád

Már csak Orbán...

Orbán Sándor szombat esti győzelme után hiába várta a jó folytatást a magyar tábor az ökölvívó világbajnokságon. Vasárnap délután váltósúlyban Danyi másfél meneten át biztosan vezetett a csehszlovák Pavlov ellen, de egy akciónál Pavlov belefejelt a magyar öklöző homlokába, erősen vérezni kezdett és balszerencsés módon leléptették Danyit, aki így kiesett. Középsúlyban Götz ellenfele a rutinos kenyai Moi az első menetben néhány kemény ütéssel előnyhöz jutott, utána hiába rohamozott végig a magyar fiú, a pontozók 4:1 arányban a sokat szabálytalankodó Moit hozták ki győztesnek. Az egyedül versenyben levő magyar, Orbán kedden délután az Európa-bajnok lengyel Srednickivel mérkőzik a 4 közé jutásért.

RÖVIDEN

Röplabda. NB II. férfiak: Universitas PEAC—ÉLGÉP SC 3:0, Pécsi VM—Keszthelyi Petőfi 3:0. NB II. nők: Universitas PEAC—Ganz Villamossági 3:0.

Autósport. Visegrádon rendezték meg az autós hegyibajnokság második futamát. A Pécsi Volán versenyzői közül az 1-es géposztályban Mahler, a 2-es géposztályban Bódis szerzett első helyet, a 3-as géposztályban Kardos a második, a 4-es géposztályban Gulyás a harmadik helyen végzett. Az abszolút első Kiss Dezső (Pp. Volán) lett, a csapatversenyt az INTERAG SC nyerte, 2—3. holtversenyben a Bp. Volán és a Pécsi Volán.

Pogon Szczecin –K. Rákóczi 2:1 (2:1)

Kaposvár, 500 néző, v.: Soós. K. Rákóczi: Buús — Németh, Gulyás, Márton, (Petrók) Csorba — Nagy, (Konrád), Kanyar (Bódis), Zentai — Czabula, Kiss, Duschák, (Karasz).

Márton és Nagy a lengyel csapat elleni mérkőzésen búcsúzott a Rákóczitól, s még 5 percre magára húzta a zöld-fehér mezt.

A lengyel vendégek két gyors góllal mutatkoztak be, melyre a válasz csak Kiss szépítő gólja volt. Góllövők: Krawczik, Czepan ill. Kiss.

Úszás. A hideg, esős időben több mint 190 versenyző indult a pécsi Hullámfürdő nyitott medencéjében sorra került országos kisdobos és úttörő kupaverseny második fordulójában. A kisdobosok közt a leány 100 m-es gyorsúszásban Horváth (PSI) 1:31,3 mp-es eredménnyel nyert, az úttörőknél Oberritter (PSI) 35,0 mp-es eredménnyel győzött az 50 m-es fiú hátúszásban.

Világ proletárjai, egyesüljetek!

hétfői Dunántúli Napló

Az MSZMP Baranya megyei Bizottságának lapja

Főszerkesztő: Mitzki Ervin

Főszerkesztő-helyettesek: Báling József és Hallama Erzsébet

Szerkesztőségi ügyelet 8—20 óráig 10-053, 20 óra után 15-726.

Kiadja a Baranya megyei Lapkiadó Vállalat

Felelős kiadó: Braun Károly

Szerkesztőség és kiadóhivatal: 7601 Pécs, Hunyadi út 11. sz.

Telefon: 15-000, 15-762, 15-852, 15-245, 15-264

Telex: 12-320

Készült ofszet rotációs eljárással Saphir 96-os gépen Pécsi Szikra Nyomda 7630 Pécs, Engel János u. 8. Tel.: 13-177, 13-696. Telex: 12-211 Felelős vezető: Szendrői György

Terjeszti a Magyar Posta Indexszám: 25 054

ISSN 0133—2007

Világ proletárjai, egyesüljetek!

Dunántúli napló

XXXV. évfolyam, 133. szám
1978. május 16., kedd
Ára: 80 fillér

Az MSZMP Baranya megyei Bizottságának lapja

Májusi remények

Van valami jelképes és mélységesen logikus abban, hogy mostanában a szokásosnál is több történik a béke védelmében, a leszerelésért. Május a természet látványos megújulásának, a diadalmas életnek a hónapja — ilyenkor az ember valahogy még gyakrabban gondol arra a mérhetetlen felelősségre, amellyel az életnek, az egymást váltó nemzedékeknek, a virágba borult fáknak tartozik.

Ezekben a napokban az érdeklődő-aggódó ember úgy érezheti, van alapja a reményre. Miközben az egész országban zajlanak a békehónap eseményei, tágabb térségekben és magas szinteken is egymást követik a legalábbis biztató hírek. Újra bebizonyosodik, hogy a nemzetközi közvélemény társadalmi világtevékenységben megnyilvánuló békeakarata találkozik a szocialista országok hivatalos diplomáciájának legfontosabb célkitűzéseivel.

Néhány bizonyíték csak a legutóbbi órákból:

1. A belga fővárosban — éppen a NATO székhelyén — felhívást fogadott el az európai biztonságért és együttműködésért küzdő nemzetközi bizottság ülésszaka, amelyen húsz európai ország és tizennégy nemzetközi szervezet képviselői hallatták az emberiség — és az emberség — hangját. Kijelentik, hogy valamennyi állam legfontosabb (tehát nem egyik, hanem a legfontosabb) feladata erejéhez mérten mindent megtenni a fegyverkezési hajsza megfékezésére.

2. A brüsszeli határozat már a hónap végén New Yorkban sorra kerülő, a leszereléssel foglalkozó ENSZ-ülésszak közvetlen előkészítésének tekinthető. Ráadásul mind világosabb, hogy a tagállamok többsége ezt az ülésszakot fontos lépésnek tekinti a Szovjetunió által javasolt leszerelési világkonferencia megvalósulása felé.

3. A világszerte százmilliók érzik úgy, hogy a küszöbönálló konferenciákhoz a legértékesebb hozzájárulás a legszörnyűbb fegyverekkel foglalkozó SALT—II-megállapodás aláírása lenne. A közvélemény lebirhatatlan nyomását Washingtonban is nyilvánvalóan érzik. Ennek jeleként értékelhető az a nyilatkozat, amit Paul Warnke, a Carter-kabinet Leszerelési és Fegyverzetellenőrzési Hivatalának vezetője tett. Bár Warnke emlékeztetett arra, hogy a nézeteltérések még jelentősek, úgy fogalmazott, hogy „a hadászati fegyverkorlátozási egyezmény pontjainak nagy többségében" már létrejött a megegyzés.

Egy ilyen okmány aláírása aligha megy egyik napról a másikra. A siker azonban biztos, ha Washington a SALT—II-ügyben éppúgy, mint például a bécsi haderőcsökkentési tanácskozások során — végre maradéktalanul elfogadja az egyetlen megfelelő alapot, az egyenlő biztonság elvét.

H. E.

Ismét „nagyüzem" a földeken

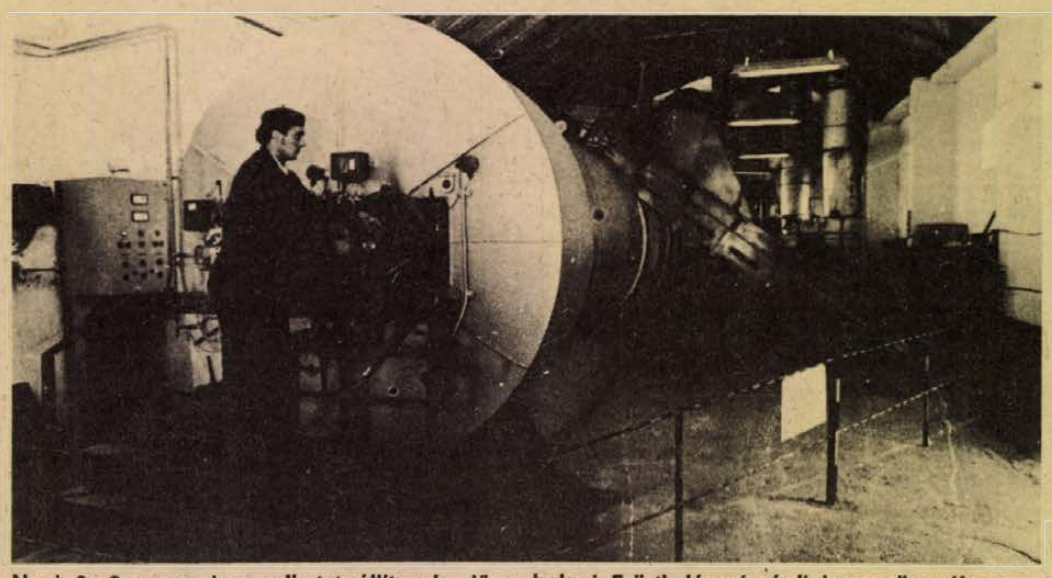

Napi 2—3 vagon lucernalisztet állítanak elő a baksai Ezüstkalász ócsárdi lucernaüzemében

Készülődés a gépszemlére

A nagy tavaszi munkák dandárján már túljutottak Baranya mezőgazdasági üzemei. Az ugyancsak bőséges esőzés kissé gátolta a tervszerű tevékenységet, a növényi kultúrák megérezték a fagyos napokat: ennek ellenére a megye termelőszövetkezeteiben bizakodnak, hogy végtére is jóra fordul az idő, és a már soroló kukorica mielőbb haragoszölddé válik. Összeállításunkban három baranyai közös gazdaság munkájáról szólunk: tegnap, a mohácsi Új Barázda, a bólyi Kossuth, valamint a görcsönyi termelőszövetkezetekben voltunk határjáráson.

A mohácsi Új Barázda termelőszövetkezet központi majorja mögött két hete vágják a lucernát. Az első kaszálásból mintegy harminc vagon szénát szárítanak, a többiből lucernalisztet készítenek a gazdaság üzemében. A hatszáznyolc hektáros lucernaterületről, a tervek szerint háromezer-ötszáz tonna lucernalisztet nyernek a feldolgozás során, amelyet a Baranya megyei Gabona és Malomipari Vállalatnak szállítanak, továbbá a BARANYATERMÉK révén exportálnak.

A mohácsi gazdaság legelőin egyébként tegnap kezdték meg a gyep betakarítását, amelyből mintegy nyolcszáz tonna fű-szenázst készítenek. Mindezt az is indokolja, hogy május végére várható a dunai zöldár: így időben, veszteség nélkül jutnak az értékes takarmányhoz. A termelőszövetkezet 340 hektáron szóját, huszonötön pedig babot vetett, amit vetőmagtermesztésre szánnak. Ötvenhektáros gyümölcsösükben folyamatosan végzik a szükséges permetezést. Ugyanakkor az erőteljes lehűlés károkat okozott a szőlőben és a burgonyában. A háztáji gazdaságokban megkezdődött a kelkáposzta felvásárlás, háromszor akkora forgalomra számítanak, mint az elmúlt szezonban. A múlt hét folyamán megtörtént a paradicsom kipalántázása és a paprika kiültetése is hamarosan befejeződik.

A bólyi Kossuth termelőszövetkezet százhúsz hektáros lucernását tegnap óta járják a kaszálógépek. A silókukorica és a szója vetését a hét végén fejezték be. A bólyiak részére még e hét közepéig megérkezik a bab vetőmag és vasárnapig annak a vetésével is végeznek. Hamarosan megkezdik a cukorrépa kultivátorozását, a szőlő permetezése is megindul még a hét folyamán.

A görcsönyi termelőszövetkezet tegnap kényszerűségből leállította a lucernalisztgyártást, mert az esőzés akadályozta a kaszálást. Eddig egyébként tizenkét vagon lucernalisztet állítottak elő. A gazdaság kukoricatáblái – ugyanúgy mint másoké — megsínylették a sok esőt, nem fejlődnek kellőképpen és sárgák. A cukorrépa kultivátorozását százharminc hektáron elvégezték, még hetven hektár van vissza, emellett folyik a répa levéltetű elleni repülőgépes védekezés is. A görcsönyi közös gazdaság a sombereki termelőszövetkezetnek kétmillió darab paprikapalántát szállít, a szedést megkezdték. Az aratás ugyan még messze van, ám ennek ellenére a javítóműhelyekben már a gépszemlére készülnek: a kombájnok és a K 700-as erőgépek nagyjavítása mellett a szemestermény-tároló, valamint a szárító tmk-ja van most soron.

S. Gy.

Hazánk vendége Usztyinov marsall



Czinege Lajos honvédelmi miniszter meghívására katonai küldöttség élén tegnap hazánkba érkezett Dmitrij Fjodorovics Usztyinov marsall, a Szovjetunió honvédelmi minisztere.

(Tudósítás az 5. oldalon)

Változatos rendezvények

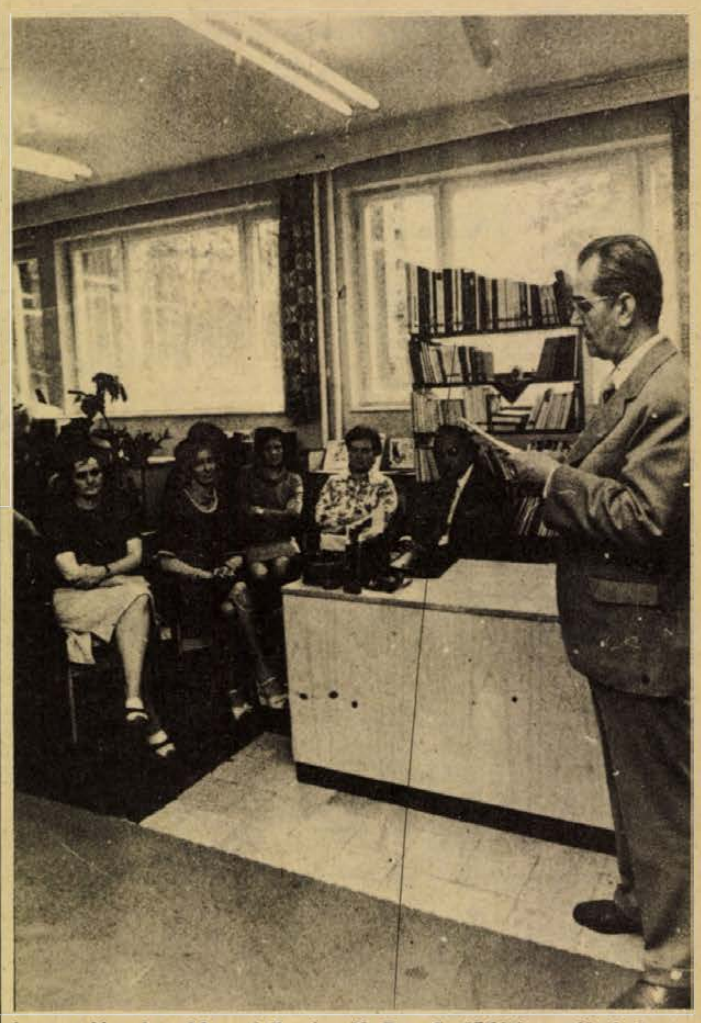

Lantos József, a Megyei Tanács V. B. művelődési osztály helyettes vezetője megnyitja a gyermekkönyvhetet

Ünnepélyesen megnyílt a pécs—baranyai gyermekkönyvhét

Szavalóverseny, író–olvasó találkozó, kiállítások, zenei vetélkedők

Három megye könyvtárosainak továbbképzése

Aki gyermekkorában is szívesen forgatja a könyveket, valószínűleg egész életére megbarátkozik velük. A kedvcsinálás, az olvasási vágy felkeltése azonban sohasem árt. Többek között ezt a célt szolgálják az évenként megrendezendő pécs–baranyai gyermekkönyvhetek.

Az idei gyermekkönyvhetet tegnap nyitotta meg a pécsi 1. számú gyermekkönyvtárban *Lantos József*, a Megyei Tanács V. B. művelődésügyi osztályának helyettes osztályvezetője. Az ünnepélyes megnyitón *Tímár Irma*, a Megyei Tanács közművelődési csoportjának vezetője is részt vett. A köszöntő után *dr. Csulák Mihály*, az OPKM munkatársa beszélt a könyv és a könyvtár szerepéről az iskolai oktató-nevelő munkán belül és az új tanterv szempontjából. Az egyik legfontosabb feladat ezen a területen, hogy az iskolai és a közművelődési (városi, megyei) könyvtárak minél jobban működjenek együtt, és ahol erre mód van, egy helyiségbe települjenek. Pécsett a tervek szerint a jövőben növelni kívánják a gyermekkönyvtárak számát.

A megnyitón az Egyetem utcai, a Köztársaság téri és az Építők úti általános iskolák alsó tagozatos csoportjai szerepeltek verses műsorral.

A gyermekkönyvhéten számos rendezvény között válogathatnak a kisdiákok. Lesz szavalóverseny, író–olvasó találkozó *Tatay Sándorral*, *Horgas Bélával*, csoportos foglalkozás és rendhagyó nyelvtanóra *Vargha Balázs* irodalomtörténésszel. Rendeznek kiállításokat, zenei vetélkedőket, játékos könyvtári délutánokat. A könyvhetet szakmai programmal is egybekötötték, Bács–Baranya–Zala megyei gyermekkönyvtárosoknak tartanak továbbképzést.

Megkezdődtek az írásbeli érettségi vizsgák

Hétfőn délelőtt megkezdődtek az írásbeli érettségi vizsgák. A végzős középiskolások tételei magyar irodalomból a következők voltak: Vörösmarty Mihály költészete a reformkorszak időszakában; Nagy László: Himnusz minden időben című versének elemzése; Ady Endre emléke József Attila Ady emlékezete és Juhász Ferenc Ady Endre utolsó fényképe című versében.



A magyar nyelv- és irodalom írásbeli a Pollack Mihály Építőipari Szakközépiskola IV. B. osztályában

Erb János felvétele

Beruházások Szigetváron



A szigetvári Radován téri új lakótelep

Kiemelt feladat a lakásépítés

Koordinációs tanácskozás bizakodó légkörben

Mintegy 500 millió forint értékű beruházások sorsáról tanácskoztak Szigetváron, a városi tanács, a kivitelezők és a beruházásokban érdekelt szervek képviselői. A gyors ütemben fejlődő város ebben a tervidőszakban sok új létesítménnyel, lakással gyarapodik, ennek azonban az összehangolt, lelkiismeretes munka a feltétele.

Dr. Bognár Zoltán, a városi tanács elnökhelyettese elmondta, hogy félévenként hívják össze valamennyi érdekelt szerv képviselőit. Ezeken az úgynevezett koordinációs tanácskozásokon pontosítják a határidőket, s közösen keresik az időközben felmerült akadályok elhárításának lehetőségeit.

A legutóbbi megbeszélésen elhangzottak bizakodásra adnak okot. Az egyik legnagyobb beruházás, a Baranya megyei Állami Építőipari Vállalat kivitelezésében készülő 330 ágyas ideggyógyászati kórház építése a tervezett ütemben halad, várhatóan 1979. év első felében elkészülnek a munkálatokkal. A műszerek szállítását, az egyéb technikai berendezés beépítését a MEDICOR 1980 első felére vállalta.

A Posta új székházának építési munkái, melyek várhatóan 50–60 millió forintba kerülnek – az ígéretek szerint ez év végéig befejeződnek. Az OTP-székház felépítését (6 lakással együtt) ugyancsak erre a tervidőszakra irányozták elő. A munkálatok ez év első felében megkezdődnek.

Kiemelt feladatként kezelik a lakásépítés meggyorsítását. A Munkás utcában, a 30 munkáslakást szakaszosan adják át, az Építő Ktsz vezetői szerint ez év július 30-ig az utolsó lakó is beköltözhet. Ugyancsak ebben az utcában, a tervidőszak végéig 48 lakást adnak át, melyeknek építését idén ősszel kezdi a szövetkezet. A Sánc utcában 60 lakást épít a Baranya megyei Magas és Mélyépítő Vállalat. Az átadási szerződés szerinti határideje 1979 novembere, de a kivitelező erőfeszítéseket tesz, hogy 20 család már ez év végéig beköltözhessen. Tovább folytatódik a Lenin lakótelep építése, ahol folyamatosan, 1980 végéig 190 lakás átadását ígérte a Magas- és Mélyépítő Vállalat.

A megbeszélés tanulságait, hasznosságát összegezve a tanácselnök helyettes kijelentette, hogy a célok csak úgy valósulhatnak meg, ha az ígért határidőket kötelező érvényűnek tekintik az illetékesek.

K. Gy.

A tavaszi BNV nagydíjas termékei

A Ganz Villamossági Művek SF-6 tokozott berendezése jó szolgálatot tesz a nagyfeszültségű villamos alállomásoknál, a Pestvidéki Gépgyár szigethalmi üzemében állították elő az olaj- és gázégő családot, a típusok az ipari, mezőgazdasági, kommunális igényeket egyaránt magas színvonalon elégítik ki.

A Tiszai Vegyikombinát polietilén palettás zsugorsapkája hozzásegíti a hazai vállalatokat a nemzetközi csomagolási színvonal eléréséhez. A Vegyiműveket Építő és Szerelő Vállalat, valamint az MMG Automatika Művek olajelszámolási mérő-alállomása szintén nagydíjat kapott, ez a típus a világpiacon található élvonalbeli cégek hasonló célra kifejlesztett mérőberendezéseivel minden tekintetben versenyképes, és jól exportálható berendezés. A Salgótarjáni Kohászati Üzem DS-reck nagy teherbírású állványaival bővült a rakodólapos raktározási lehetőség. A Medicor Művek programozott haematológiai automatája jó szolgálatot tesz majd a laboratóriumi elemzéseknél; a rendelőintézetek egyik korszerű készüléke lesz a jövőben, megkönnyíti majd az orvosok és az egészségügyi dolgozók munkáját. A Magyar Hajó és Darugyár 200 tonnás úszódaruja kikötőgátak építésére, nehéz terhek rakodására, vagy kiemelésére egyaránt alkalmas. A Telefongyár kis csatornaszámú átviteltechnikai gyártmánycsaládjának konstrukciója ebben a sériában a legkisebbek közé tartozik, energiaigénye, üzembe helyezési és karbantartási költsége rendkívül alacsony. Az MMG Automatika Művek programozható irányítástechnikai modulcsaládja jól használható ipari eljárások számítógépes önálló műszaki programozására, a Dunai Kőolajipari Vállalat DVK-benzol terméke világviszonylatban is értékesnek számít, széles körű a felhasználási lehetősége és gyártását is megoldották.

Litván miniszterhelyettes Pécsett

Tegnap Pécsre érkezett Kotova Apolinaria, a Litván Szocialista Köztársaság oktatási miniszterhelyettese és kíséretében Filenko Margarita, a Szovjetunió Közoktatási Minisztériuma mellett működő Módszertani Tudományos Tanács főmódszertanosa valamint Szaladzsinszkasz Szigitasz-Vladasz, városi művelődési osztályvezető. A megyei tanácson Takács Gyula elnökhelyettes, a megye kulturális és települési viszonyairól Bernics Ferenc osztályvezető, az óvodahálózat és az iskolaelőkészítés helyzetéről tájékoztatta a szovjet vendégeket, akik kedden Mohácson, szerdán Pécsett óvodai és alsófokú oktatási intézményeket látogatnak meg.

Tegnaptól kezdve

Éjszakai strandolás párafelhőben – tv-nézéssel

A reumások mekkájaként emlegetett Harkányban hétfőn megkezdődött az éjszakai strandolás. Az európai hírű gyógyvizet azok is élvezhetik, akik nappal dolgoznak, vagy melegben nem tudnak a szabadban tartózkodni egészségi okok miatt.

A népszerű szolgáltatás évtizedes múltra tekint vissza. Harkány gyógyhellyé nyilvánításának centenáriuma alkalmával, az országban elsőként vezették be a 23 óráig tartó fürdést, tavasztól őszig. Egy-egy idényben már százezren élnek a lehetőséggel. Az időjárás szeszélyétől sem kell tartani, mert a víz hőfokát mindig a hőmérséklethez igazítják, kellemes párafelhő véd a megfázástól. A fénycsóváktól csillogó medencékből televíziót nézhetnek a vendégek. A parkban ugyanis két készüléket szereltek fel. Az egyiken színesben, a másikon fekete-fehéren látható az adás.

Az idei éjszakai szezonnyitás meglepetéssel is szolgált: a fürdő legrégibb és legkedveltebb medencéjét kettévál asztották, hogy gyorsabban, így gyakrabban cserélhessék vizét. A medence közepén művészi kivitelű gyógyvizes ivókutat alakítanak ki, ahogy valamikor régen volt, de megszüntették. Ezzel is hangsúlyozni szeretnék a medence gyógyjellegét. Az a cél, csak olyanok látogassák, akiknek utókezelésre van szükségük. Vizének hőmérsékletét az egyik részben 36, a másikban 39 fokon tartják, ezért gyermekeket, ezentúl nem is engednek bele.

A több mint húsz holdas parkban négy másik medence kínál langyos vagy hideg vizet az egészséges embereknek. A gyógymedence mellett a jövő tavaszig elkészül a régi télifürdő felújítása, bővítése huszonötmillió forint költséggel. Ebben kapnak helyet a különféle terápiás részlegek, tornaterem és tágas pihenő.

Még egy újdonság a harkányi fürdővendégek kényelme érdekében: ezen túl a szállodákban vállalati és üzemi üdülőkben előre megvásárolhatók a bérletek és belépőjegyek, sorbanállás nélkül is be lehet jutni a strand területére.

Hné

Szezon előtt – Harkányban



A Babgulyás csárda kerthelyisége

Elkészült a „Lepke”

Gyors, korszerű ellátást ígér a Vendéglátó Vállalat

Noha még nincs igazi meleg, a harkányi strandon máris van élet. A hatalmas területen zöldellnek a fák, mindenütt százszorszép és árvácska, s még a pázsitot sem taposták le a fürdőzők. Csúcsforgalom, zsúfoltság nincs; a környezet, a hangulat nagyon kellemes. A téli fedett medencében most is, mint eddig, sokan vannak; a közeli, teljesen nyitottban már kevesebben úszkálnak. A vízben labdázó gyerekek, hangos nevetés, a büféknél, éttermeknél, a pavilonsornál lángos-, sült kolbász- és hurkaillat; ebédelő vendégek – egyszóval kialakulóban a hamisítatlan nyári atmoszféra.

●

A belső pavilonsor vendéglátó egységei már üzemelnek, köztük a babgulyáscsárda, az önkiszolgáló bisztrók, a pecsenyesütő – felsorolni is sok lenne, mi minden kapható errefelé. A strand másik részén azonban még dolgoznak: az utolsó simításokat végzik a teljesen felújított „Lepke” bisztrón.

A Baranya megyei Vendéglátó Vállalat több mint félmillió forintos költséggel alakította át, korszerűsítette a „Lepkét”. Április 11-én kezdték a munkát, s május 10-én már megtörtént a műszaki átadás. A jövőben önkiszolgáló rendszerrel működik majd a bisztró, s a fürdőzők reggeltől estig – sőt az éjszakai fürdés idején is – állandóan kaphatnak itt meleg ételeket, s az ételbár melletti italblokkban pedig mélyhűtött italokat, jéghideg csapolt sört.

A zavartalan, folyamatos kiszolgálást vadonatúj gépsorok biztosítják. A magyar gyártmányú technikai berendezés nemcsak jó minőségű, de esztétikailag is mutatós. Öt melegentartó- és egy salátahűtőpultot tölthetnek föl ételekkel, összesen 340 liter egyszeri tárolási kapacitással rendelkeznek. Ezen kívül megoldották a mirelit és gasztrofol ételek folyamatos előmelegítését, ehhez gázzsámolyt állítottak be. A berendezéshez tartozik még két Salamander sütő, három gyorssütő, egy virslifőző, egy nagy teljesítményű és egy kontakt grillsütő. Az italrésznél cukrászsütemény is lesz, kávét is főznek, s éppen tegnap szerelték be a Pécsett is jól ismert Cornelius üdítőital-automatát.

●

Főszezonban négyszáz ülővendéget tud fogadni egyszerre a „Lepke”, s emellett egy külön állórésznél is lehet ebédelni. Az új ételbár nyitvatartása teljesen megegyezik a fürdőével. A több mint húsz fős személyzet a gépeket az igényeknek megfelelően, fokozatosan állítja majd munkába, de júniustól már teljes kapacitással fognak dolgozni. A „Lepke” nyitását az időjárástól teszik függővé, feltehetően már a hét végén bemutatkozik a strandolóknak.



A korszerűen berendezett Lepke bisztró



A jó idő kicsalogatta a fürdőzőket Fotó: Cseri

Országos távoktatási tanácskozás kezdődött Budapesten

Hazánkban évek óta folynak eredményes kísérletek — egyebek között a Pécsi Tanárképző Főiskolán, a Pollack Mihály Műszaki Főiskolán, a Marx Károly Közgazdaságtudományi Egyetemen — a levelező oktatás továbbfejlesztésére, korszerűsítésére. Miként lehetne ezeknek a tapasztalatait felhasználni a pedagógusok továbbképzésében? — Erre a kérdésre keres választ az a kétnapos távoktatási országos tanácskozás, amely hétfőn délelőtt kezdődött Budapesten, az Országos Pedagógiai Intézetben.

Nélkülözhetetlen az egyéni tanulás, az önképzés ahhoz, hogy a szakemberek lépést tartsanak tudományok szinte naponkénti fejlődésével. Az oktatásügyben különösen nagy jelentősége van ennek a formának, s még inkább megnő a szerepe az elkövetkező hónapokban, években. Szeptembertől ugyanis fokozatosan új tanterveket vezetnek be az alsó- és középfokú iskolákban, s ezeknek az alapos megismeréséhez nem elegendőek a tanfolyamok szózai és a nevelőtestületi, szakmai munkaközösségi viták. Otthoni, egyéni tanulásra is szükség van, ehhez azonban joggal várnak segítséget a pedagógusok.

Napirenden a gyengébb adottságú termelőszövetkezetek helyzete

Cél: mielőbb felzárkózni az átlagosokhoz, a jókhoz

Baranyában csökkent ugyan a jövedelmi differenciálódás, de a gyenge adottságú tsz-ekben még ma is alacsonyabb a munkabér, gyengébb a szociális ellátottság, mint másutt. Ez a megállapítás a Baranya megyei Tsz Szövetség legutóbbi küldöttgyűlésének beszámolójában hangzott el.

Mi húzódik meg e kijelentés mögött? Az, hogy ahol gyengébb a föld, ahol a legmostohább munkakörülmények között vívják napi harcukat a természettel az emberek, ott kapják a legalacsonyabb bért.

Megyénk a mezőgazdasági termelés és gazdálkodás differenciálódásában országosan élenjár, túl nagyok a kontrasztok. Hosszú évek óta mindig ugyanaz a nyolc-tíz tsz kapja meg a Kiváló címet, és csaknem mindig ugyanazok a nevek szerepelnek a csőd szélén álló tsz-ek listáján.



A kishajmási termelőszövetkezet kerámia üzeme

Ezek a szövetkezetek területileg elég jól körvonalazható helyen: a Dráva menti vizes, síkvidéken és a hegyvidéken, a Mecsek oldalában gazdálkodnak.

A kedvezőtlen adottságú tsz-eket az állam dotálja, az egyesülések következtében 1970 óta azonban 16 beolvadt gyenge tsz-ben az állami támogatás megszűnt és a terheket az egyesült nagy tsz-ek görgetik tovább. Ezek többsége nem tud lépést tartani az általános fejlődéssel, az egy főre eső bruttójövedelmük, nyereségük, sőt eszközellátottságuk gyakran alatta maradt a támogatott, főként a síkvidéki támogatott tsz-ek eredményeinek.

A síkvidéki támogatott tsz-ek egy része — mivel kellő hatékonysággal használták fel a részükre adott állami támogatást — felzárkózott a jó tsz-ek közé. Nem mondható el ugyanez a támogatott dombvidéki tsz-ekről, egy-két kivételtől eltekintve ezeknél nem tapasztalható előrehaladás.

Mit tegyenek ezek a termelőszövetkezetek — Hetvehely, Abaliget, Komló, Magyarszék stb. —, amelyeket nem tart el a gyenge termőföld?

A támogatás mai formája áruhoz kötődik. E tsz-ek az értékesített termékek után 8—12 százalékkal magasabb árat kapnak. Van még úgynevezett jövedelemkiegészítő támogatás is, de ennek összege évről évre csökken, 1976-ban 3,2 millió forint volt, tavaly már csak 1,3 millió. Az árkiegészítés összeg is három éve stagnál, illetve minimálisan emelkedik, 1976-ban a 16 tsz-nél összesen 42,3 millió forint volt, 1977-ben 43,4 millió.

Az árkiegészítés önmagában nem oldja meg gondjaikat, mert a termelésük alaptevékenységéből nem bővíthető.

A tsz-ek küldöttei hangsúlyozták, hogy továbbra is fenn kell tartani, sőt bizonyos finomításokkal korszerűsíteni a gyenge tsz-ek támogatási rendszerét. Ki kell szélesíteni a termelési kooperációt a meglevő kapacitások jobb kihasználására.

S végül, amit a szántóföld nem tud megadni, azt pótolni kell mással. Hisz a hegyvidéki falvakban a múltban sem a szántóföldből élt és gyakran egész magas színvonalon élt meg a lakosság. Akkor is az erdő-, a nagy- és kisipar egészítette ki a jövedelmet. Ma is egyedüli megoldás, bővíteni a tsz-ek tevékenységi körét, s nem tiltani, hanem kezdeményezni kell náluk a melléküzemi tevékenységet. Baranya az országban 13. helyen áll, vagyis az utolsók között kullog e téren, mert a melléküzemi tevékenység vadhajtásainak nyesegetésével megyénkben magát a melléküzemi tevékenységet sorvasztották el. Pedig a melléküzemek bevételéből — Komárom és Pest megyei példák tucatja bizonyítja — jól prosperálhatnak gyenge adottságú termelőszövetkezetek, s bevételeiből magas színvonalra emelhetik kellően szakosodott mezőgazdasági alaptevékenységüket.

A küldöttek javaslatot tettek. A megyei Tsz Szövetség sürgős feladata a gyenge tsz-ek helyzetének feltárása, és továbbfejlődésük lehetőségeinek felkutatása. A közeljövőben a kormányközi bizottság tárgyalja meg a gyenge tsz-ek helyzetét. Jó lenne, ha addigra Baranya kész javaslatokkal állhatna elő. A munka a szövetség apparátusában megkezdődött.

A megye termelőszövetkezeti mozgalmának tovább erősödése és a megye egész mezőgazdaságának töretlen továbbfejlődése múlik azon, sikerül-e mielőbb felzárkóztatni a gyenge tsz-eket gazdálkodásért az átlagosok közé. Nem törvényszerű, hogy a gazdag földeken gazdagok, a szegény földeken szegények éljenek.

— Rné —

Harminchét kilométer új vízvezeték

A pécs—mohácsi új dunai nyersvíztávvezeték első két szakasza elkészült április 25-re. A pécsi—üszögi tározó és József-major között öt, Szederkény és Belvárdgyula között pedig négy kilométeres szakasz bekötését a most is üzemelő, de már jócskán elavult régi vezetékre megkezdték. A nyárra így kilenc kilométernyi új, ezer milliméter átmérőjű vezetéket csatolnak össze a régivel, melynek az átmérője 700 milliméter.

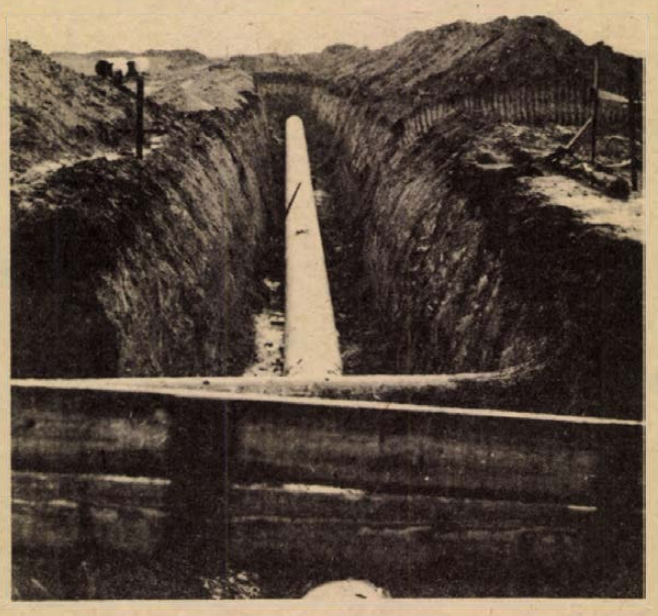

Nyártól nem érkezik többletvíz a Dunáról, csupán a két vezeték révén nő a vízszállítás biztonsága: ha a régi megrongálódik, akkor nem léphet fel vízhiány, mert az újon víszik tovább a vizet zavartalanul. A 37 kilométeres új vezeték építését tavaly kezdte meg a DÉLVIÉP. A létesítmény az OVH beruházásában készül, átadását 1985-re tervezik. Közben minden elkészült új darabot rákötnek a régi vezetékre.

Mezőgazdasági szakemberképzés Sellyén

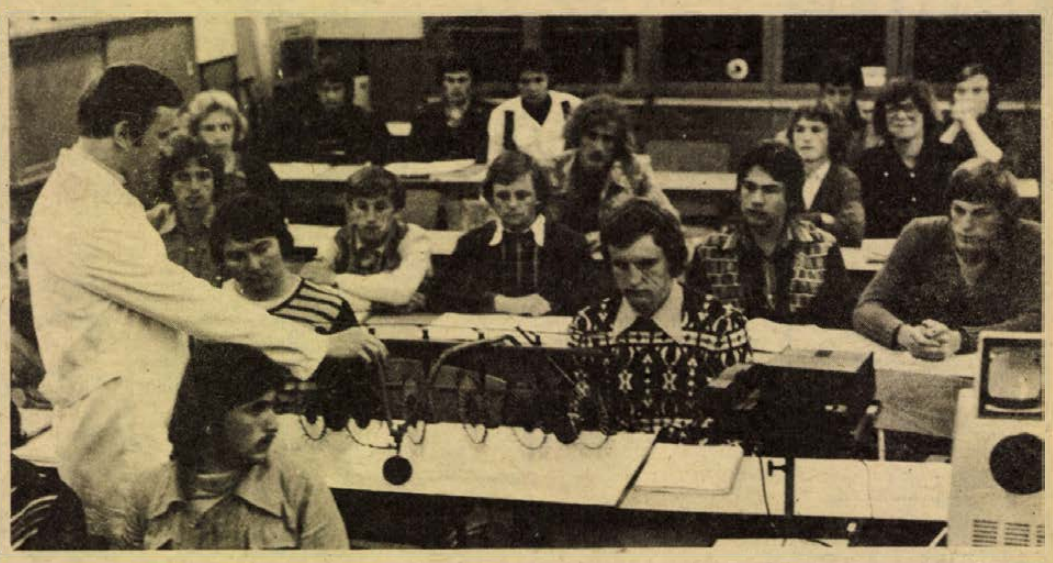

Az elméleti és a gyakorlati oktatást elősegítik a korszerű szemléltetőeszközök és a makettek — Szokolai felv. —

Várják őket az üzemek

Felnőtt szakoktatás, speciális tanfolyamok, jó feltételek

Növénytermesztő gépész szakmunkásokat képez a Sellyei Mezőgazdasági Szakmunkásképző és Munkástovábbképző Intézet. A diákok irigylésre méltóan szép környezetben tölthetik a tanulóéveket. A hajdani grófi kastély a diákkotthon, és a kastélyt övező botanikai ritkaságokban bővelkedő sellyei arborétumon keresztül jutnak el az iskolaépületbe.

●

Az iskolában a gazdasági hivatal előtt most nagy a nyüzsgés, ösztöndíjosztás van. Balskovics Mihály másodéves tanuló Mágocsról jött. Társadalmi ösztöndíjas, már biztosított a munkahelye a mágocsi tsz-ben, ahol édesapja és édesanyja is dolgozik.

– Már az általános iskolában gépek, a szerelés érdekelt. Itt is a legjobban a gyakorlati órákat, az erő- és munkagépek szerelését szeretem.

Költő Attila Villányból jött.

– Borvidékről jöttem, de nem szeretem a bort. Én a bátyám miatt jöttem ide tanulni, ő traktorvezető, sokat jártam ki vele dolgozni és megszerettem ezt a munkát.

Bandi Ferenc elsőéves, Magyaregregyről jött. Az általános iskolában a legjobb tanulók közé tartozott.

– Tanáraim, a szüleim is arra próbáltak rábeszélni, tanuljak tovább gimnáziumban vagy szakközépiskolában. Még csak az első évet végeztem, de máris mondhatom, nem bántam meg, hogy kitartottam eredeti elhatározásom mellett. Szeretem a gépeket, az elméleti tárgyak közül pedig a matematikát és a műszaki alapismereteket, ezzel az osztályban azt hiszem egyedül vagyok.

●

Arató István utolsó éves. Végzés után a szajki tsz-ben dolgozik majd.

– Édesapám is gépszerelő, így már korán megismerkedtem a gépekkel. Mégis elsősorban az automatika érdekelt, így nyolcadikban először az automatika szerelő szakra jelentkeztem, s másodsorban ide. Most utólag már örülök, hogy így alakult. Hiszen nem tudtam, hogy ennyi géppel fogunk megismerkedni, olyanokkal is, amilyeneket én azelőtt nem is láttam. Arra meg végképp nem számítottam, hogy a második év után a jogosítványt is meg lehet szerezni. Ezen kívül még egy nagy pluszt is kaptam az iskolától, két hétre kimehettem Brnóba, a zetor-traktorgyárba. Itt egy hétig szalag mellett kellett dolgozni, egy hétig esztergálni. Örülök, hogy ezt is megtanulhattam, láthattam, hogyan szerelik össze a traktorokat.

– Ezek a tanulók iskolánkban a legjobbak közé tartoznak – mondja *Fekete Sándor*, a diákotthon igazgatója. – Sajnos a többség gyengébb, olyan, aki az általános iskolában csak nagyon gyenge eredményt ért el. A 45 jelentkező közül, 22-nek volt kettes a tanulmányi eredménye. Az első év nagy kínlódást jelent nekik is, a tanároknak is. Mégis azt kell mondanom, ezekre a gyerekekre a munkában a legnagyobb mértékben számítani lehet. Nincs az a társadalmi munka, amit el ne vállalnának, a gyakorlati órákon sincs velük probléma.

●

A sellyei intézet nevéből is kitűnik, hogy munkás továbbképzéssel is foglalkozik. Négy megyéből – Somogy, Tolna, Fejér, Baranya – e tsz-ek állami gazdaságok, fagazdaságok fizikai dolgozói részére tartanak továbbképző tanfolyamokat.



Munkagépekkel ismerkednek a hallgatók

A munkástovábbképzés három formában történik. Hat–tíz hétig tartó tanfolyamokat tartanak képzettséggel nem rendelkező dolgozók részére, akik ennek elvégzése után betanított szakmunkások lesznek.

A felnőtt szakmunkásképzés 12 hetes, bentlakásos tanfolyam keretében történik.

Az előbbinél magasabb szintű képzési forma, a szakmunkások továbbképzése. Ez a tanfolyam tulajdonképpen második szakmát biztosít a jelentkezőknek.

A tanfolyamok többségét Selyén tartják. Vannak azonban olyan szakmák, amelyeknek tárgyi feltételei itt nincsenek biztosítva. Ilyenkor az ún. bázisüzemeknél bentlakásos formában oldják meg a képzést. Például a zöldtakarmány-szárító szaktanfolyam megtartását és a tanfolyam résztvevőinek ellátását a Bólyi Mezőgazdasági Kombinát vállalta.

●

A munkástovábbképzés szervezése *Gulyás Mihály* igazgatóhelyettes feladata.

– Minden évben elküldjük a négy megye mezőgazdasági üzemeinek az oktatási tervet, és ők visszajelzik, milyen szakra hány embert küldenek. Sajnos, sok esetben az előrejelzett létszámnak csak a fele jön el. Előfordult már, hogy mi szóltunk X tsz-vezetőnek: nektek, ilyen meg ilyen szakemberre lenne szükségetek, miért nem iskolázstok be? Az előbb említett képzési formák mellett szervezünk még speciális tanfolyamokat is, amelyek a legújabb, legmodernebb gépek kezelésére és speciális feladatok elvégzésére képeznek embereket. Ilyen tanfolyam pl. a hidraulika javító-, és szerelő, diesel-adagoló és szerelő, vagy a legújabban beinduló műszeres diagnosztikai szak.

Az elmúlt három hónapban a különböző továbbképző tanfolyamokon összesen 907 dolgozó vett részt.

Czupy György, az iskola igazgatója energikus ember. Az iskolában folyó sokrétű, szerteágazó tevékenységet biztos kézzel tartja össze és irányítja.

– Bizony könnyen káosszá válhatna, ha nem vezetnénk mindenről pontos kimutatást – mondja. – Valóságos házi kartonozórendszerünk van. 1974 óta, amióta a KB határozata alapján megindult nálunk a munkástovábbképzés, pontosan jegyezzük honnan, milyen szakra, hány embert küldtek a gazdaságok. Felmértük azt is, hogy a tsz-ek milyen termelési tevékenységet folytatnak, milyen a gépesítettség, és ehhez hány képzett szakember van. Bár ez nem tartozik hatáskörünkbe, mégis nagy segítség számunkra az oktatási terv elkészítésénél.

●

A „feltérképezésből" és a kartonokból érdekes összefüggést olvashatunk ki: ahol képzettek a vezetők, nagyobb létszámú a képzett szakember is, és rendszeres a munkástovábbképzésre a beiskolázás, éppen ezek a gazdaságok a termelésben az élenjárók között állanak.

Sarok Zsuzsa

HÍREK

1978. MÁJUS

16

KEDD

Szeretettel köszöntjük névnapjuk alkalmából

MÓZES

nevű kedves olvasóinkat

A Nap kél 4.07 — nyugszik 19.15 órakor. A Hold kél 12.17 — nyugszik 1.00 órakor.

Somogyi Béla

Százhatvan évvel ezelőtt, 1868. május 16-án született az 1920 februárjában a fehérterror áldozatává vált Somogyi Béla újságíró, a Népszava szerkesztője.

Eredetileg tanító volt, a szocialista tanítómozgalom egyik vezetője. Családjának nehéz anyagi helyzete miatt gyermekkorában tanulmányait félbe kellett szakítania, és Szombathelyen rőfös, majd szabóinas, Zsámándon pedig tehénpásztor volt. Csáktornyán végezte el a tanítóképzőt; első cikkei a Népszavában jelentek meg, ehhez a laphoz került 1897-ben munkatársnak, majd 1905-ben — a már napilappá átalakult Népszavához — belső munkatársnak. A Károlyi-kormányban közoktatásügyi államtitkár volt. A Tanácsköztársaság idején elvi fenntartások miatt nem vállalt szerepet és csak küldött volt a Tanácsok Országos Gyűlésén.

A Tanácsköztársaság vérbefojtása után a Népszava felelős szerkesztője lett. Emberi tisztességét mutatja, hogy az ellenforradalom gaztetteit nem tudta némán szemlélni. A fehérterrort támadó cikkei miatt az Ostenburg-különítmény tagjai elhurcolták, s társával, Bacsó Bélával együtt a Megyeri csárda közelében meggyilkolták; holttestüket a Dunába dobták.

Ma este

SZÍNHÁZ

Nemzeti Színház: Requiem (este 7 órakor).
Kamaraszínház: Az Óriáscsecsemő (este fél 8 órakor), Katona-bérlet.

HANGVERSENY

Liszt-terem: Ipari tanulók hangversenye (10 és 11.30 órakor). Műsoron: Háry-keresztmetszet.

MOZI

Park: Megtalálták a 7. századot (f4, f6, f8)
Park-kert: Csizmás kandúr a világ körül (8).
Petőfi: Csizmás kandúr a világ körül (n4, n6, n8)
Kossuth: Megtalálták a 7. századot (10, 12, f7, f9). Csizmás kandúr a világ körül (f3, f5). **Kossuth klub:** A halottlátó (5, 7) **Tanárképző Főiskola:** Varázsló (5). Ludwig (f8). — **Fekete Gyémánt:** Magyarok (6). — **Jószerencsét:** Cirkusz a cirkuszban (4, 6). — **Rákóczi:** Meghívás egy gyilkos vacsorára (5, 7). **Május 1.:** A néma dosszié (f6). **Bóly:** Kiváló holttestek (7). **Harkány:** Piedone Hongkongban (7, 9). **Komló, Május 1.:** A kis hableány (f5, f7) **Komló, Zrínyi:** Válás olasz módra (4, 6, 8) **Mohács:** K. O. (6, 8) **Mohács-kert:** Száll a kakukk fészkére (f8) **Pécsvárad:** Zsarutörténet (7) **Sásd:** Váltságdíj (7) **Sellye:** Ne hagyd magad Pitkin! (8) **Siklós:** Városok és évek (8) **Szigetvár:** Amerikai cigaretta (6). Babaház (8).

időjárás

Várható időjárás kedd estig: Időnként erősen megnövekvő gomolyfelhőzet, több helyen újabb záporral, helyenként zivatarral. Legalacsonyabb éjszakai hőmérséklet 4—9, legmagasabb nappali hőmérséklet 15—20 fok között.

Pentti Helläkoski kiállítása

Milyennek látja városunkat az ide látogató idegen? Milyen új dolgokat fedez fel a külföldről jött fotós objektíve itt, ahol a műemlékek gazdagsága és a város természetes szépsége miatt a fényképezés a turistának már-már illő dolga?

Pentti Helläkoskit, a Lahtiban élő finn fotóművészt ismerősként üdvözölhetjük Pécsett. 1973 óta gyakran járt városunkban, kimagasló érdemeket szerzett a testvérvárosi kapcsolatok ápolásában. Pécsről készült felvételeit láthatja a közönség az Ifjúsági Ház galériájában. Pentti Helläkoski tavaly a lahti-i Asahi fotóklub pécsi kiállításakor járt nálunk és egy kiállításnyi anyagot fényképezett a városról, amit Lahtiban még abban az évben bemutatott. Ez az anyag került most az Ifjúsági Házba, amelynek megnyitójára tegnap este 6 órakor került sor. A kiállítást *Schenk János*, a Pécs m. város Tanácsa közművelődési csoportvezetője nyitotta meg. A fotókat május 30-ig tekinthetik meg az érdeklődők.

P. L.

Marosán György köszöntése

Marosán Györgyöt, a magyar munkásmozgalom kiemelkedő régi harcosát 70. születésnapja alkalmából, a Magyar Szocialista Munkáspárt Központi Bizottsága nevében Gáspár Sándor, az MSZMP Politikai Bizottságának tagja, a SZOT főtitkára köszöntötte.

*

Az Élelmezésipari Dolgozók Szakszervezetének Elnöksége Marosán György tiszteletére ebédet adott.

◆

— URH-s ZUK gépkocsik. A Dél-dunántúli Gázgyártó és Szolgáltató Vállalat a közelmúltban három URH-telefonnal felszerelt új ZUK gépkocsit állított munkába a kiselejtezett autók pótlására.

◆

Kórházi felvételes ügyeletek

Mindennapos felvételi ügyeletek gyermekbelbetegek részére: Pécs város: POTE Gyermekklinika, Szigetvár város és járás, a pécsi és a volt sellyei járás: Megyei Gyermekkórház. Gyermeksebészeti, gyermekfülészeti betegek, égeti és forrázott gyermekek részére páratlan napokon: POTE Gyermekklinika, páros napokon: Megyei Gyermekkórház Pécs és a megye egész területéről.

Felnőtt belgyógyászat, sebészet: Pécsbányatelep. Baleseti sebészet: I. sz. klinikai tömb. Égési sérülések: Honvéd Kórház. Koponya- és agysérülések: Idegsebészet. Felnőtt fül-orr-gégészet: POTE Fül-, Orr-, Gégeklinika.

SOS-ÉLET telefonszolgálat hívószáma 12-390, este 7-től reggel 7 óráig.

ÉJSZAKAI UGYELETES GYÓGYSZERTÁRAK:

I. ker. Pécs-Vasas II., Bethlen Gábor u. 8. sz. 10/52. sz. gyógyszertár, Pécs-Meszes, Szeptember 6. tér 1. sz. 10/3. sz. gyógyszertár. II. ker. Pécs, Kossuth L. u. 81. sz. 10/8. sz. gyógyszertár, Pécs, Munkácsy M. u. 4. sz. 10/9. sz. gyógyszertár. III. ker. Pécs, Veress E. u. 2. sz. 10/7. sz. gyógyszertár.

VIT-filmhetek

A közelgő világifjúsági és diáktalálkozó tiszteletére VIT-filmhetet szervez a Baranya megyei KISZ és Úttörőszervezet valamint a MOKÉP. A rendezvénysorozat tegnap este kezdődött 8 órakor a Park moziban, ahol bemutatták Sára Sándor Nyolcvan huszár című filmjét. A filmhét célja, hogy a mozibajáró fiatalok megismerkedjenek egy sereg ország életével, politikai mozgalmaival, így magyar, szovjet, spanyol, francia, olasz, román, német, amerikai, jugoszláv és cseh filmeket tekinthetnek meg a megye filmszínházaiban május 15—június 4. között.

◆

— Telefonhálózat-bővítés Bólyban. A Mezőgazdasági Kombinát megrendelésére 20 ezres földkábellel bővíti a posta Bólyban a telefonhálózatot. A Platán Étteremnél kezdik a munkát, a Rákóczi út nyugati oldalán, majd a töttösi út mentén vezetik a kábelt a vasútállomás mellett épülő agrokémiai központig.

— Kultúrnövények méhes megporzása. Méhcsaládonként 50—80, illetve 100 forintot fizetnek azoknak a méhészeknek, akik szerződésben vállalják, hogy méhesükkel a virágzás idején a nagyüzemi gyümölcsösökben és más növények, pillangósok, repce, mustár, napraforgó, olaj, len stb. — táblára vonulnak. A méhek a megporzással segítik elő a nagyobb termést. Az ezzel kapcsolatos igényeket a MEZÖV megyei szaktitkáránál lehet bejelenteni.

— Juhnyírás. Rekord eredménnyel fejezték be a minap az idei juhnyírást a kátolyi Új Élet Termelőszövetkezetben. A juhokról átlagosan és darabonként 5 kiló 16 deka gyapjút nyírtak le. Az 1288 állat után 81 mázsa gyapjút értékesítettek a Gyapjúforgalmi Vállalatnál, igen jó minőségben.



„Y"-HÁZ. Tapolcán, a bauxitbányászok lakótelepén a napokban újabb százegy család költözött be a kilencedik „Y"-ház modern, összkomfortos lakásaiba. Képünkön az „Y"-házakból épült bányász-lakótelep.

— Siklósi nyár. Június 10-től augusztus 20-ig tart az idei Siklósi nyár rendezvénysorozat. Újdonság, hogy programjába az Alkotótelepek Irodája közreműködésével a szoborpark megtekintését is beiktatták, szakszerű tárlatvezetés mellett.

— Szülők fóruma előadássorozatot szervezett a Szigetvári járási és városi Vöröskereszt az általános iskolákban. A pedagógiával, az egészséges életmóddal, a tisztálkodással és helyes táplálkozásokkal kapcsolatos témákról négy alkalommal tartanak előadásokat, szerveznek beszélgetést a szülőkkel. Tegnap este a becefai körzeti iskolában került sor a rendezvényre.

— Munkásművelődés. A Pécsi Nemzeti Színház művészei rendszeresen adnak műsoros esteket üzemekben, állami gazdaságokban. A huszonötödik alkalommal mutatják be Johann Strauss műveiből összeállított műsorukat május 27-én a Bikali Állami Gazdaság kultúrotthonában.

◆

Esküvő

KRIZL ERZSÉBET
és
TATAI CSABA

szeretettel értesítjük kedves ismerőseinket, barátainkat, hogy 1978. május 20-án 12.30 órakor házasságot kötünk a pécsi központi házasságkötő teremben (Hunyadi u. 2.).

FUTÁCS GABRIELLA
és
NÉMETH ATTILA

szeretettel értesítjük kedves ismerőseinket, barátainkat, hogy 1978. május 20-án 15 órakor házasságot kötünk a pécsi központi házasságkötő teremben (Hunyadi u. 2.).

Gépkocsik előjegyzési sorszámai

A múlt héten 1258 gépkocsit adott át a MERKUR új tulajdonosainak. Ebből legtöbbet, 309-et Trabant Limousine Speciál típusból adtak ki. A gépkocsik előjegyzési sorszámai a következők: Trabant Limousine (Budapest) 13 725, Trabant Limousine (Győr) 4885, Trabant Limousine Speciál (Budapest) 20 739, Trabant Limousine Speciál (Győr) 9805, Trabant Limousine Hycomat 6915, Trabant Combi (Budapest) 2984, Trabant Combi (Győr) 921, Wartburg Limousine 9742, Wartburg de Luxe 10 532, Wartburg de Luxe tolótetős 3226, Wartburg Limousine tolótetős 2444, Wartburg Tourist 3479, Skoda 105 S (Budapest) 91 200, Skoda 120 L (Budapest) 724, Skoda 120 L (Debrecen) 572, Skoda 120 L (Győr) 662, Polski FIAT 1500 13 205, Polski FIAT 126 9820, Zaporozsec 26 336, Zsiguli (Budapest) 93 892, Zsiguli (Debrecen) 44 960, Zsiguli Combi 11 504, Zsiguli 1500 12 076, Zsiguli 21011 (Budapest) 9035, Zsiguli 21011 (Debrecen) 5347, Dácia 10 343, Moszkvics 2140 2883.

◆

— A Kuba szabad földje, illetve a Lángoló sziget című kubai filmek vetítésével vasárnap befejeződtek a kubai—magyar barátsági napok komlói rendezvényei. A barátsági napok alkalmából nyílt kiállítások ma és holnap még látogathatók.

— Kesztyűüzem Sellyén. A Kesztyűgyár siklósi részlege tovább terjeszkedik Sellyén, a volt rendőrségi épületben. Közel háromnegyedmilliós beruházással 70—80 nő számára biztosítják a gépi kesztyűvarrás feltételeit. Az átépítést várhatóan év végéig elvégzi a Sellyei Költségvetési Üzem — addig bérelt helyen — negyvenen varrják a kesztyűket belföldre és exportra.

— Gyümölcsszedés és válogatás Danitzon. A Pécsi Állami Gazdaság ebben az esztendőben is lehetőséget biztosít a pécsi nagyüzemek szocialista brigádjainak, hogy megfelelő kereseti feltételek mellett segédkezzenek a danitzpusztai kertészetben a gyümölcsszedésben és válogatásban: a szezon júniustól október közepéig tart.

04—05—07

Tegnap délelőtt a MÉV V-ös szállítóakna tizenharmadik szintjén robbantás után kőzetkopogtatás közben kőomlás történt. A 3—4 tonnás lezuhanó kőtömbök elsodorták a Bányászati Aknamélyítő Vállalat mecseki körzetének két dolgozóját: Országh Imre 50 éves vájár somogyvári és Vörös Sándor 32 éves vájár sombereki lakosokat. Mindkettőjüket a POTE I. sz. Idegklinikájára szállították a mentők. Délután Országh Imre a sérüléseibe belehalt. Vörös Sándor súlyos, nem életveszélyes sérüléseket szenvedett. A baleset okainak tisztázására a vizsgálat szakértők bevonásával megindult.

*

Mezőföldi István 49 éves pécsi lakos tehergépkocsival tegnap reggel Mánfa és Komló között a féktávolság be nem tartása miatt nekiütközött az előtte fékező Bozsér János által vezetett tehergépkocsinak. Az ütközés következtében négy személy könnyebben megsérült, az anyagi kár tizezer forint. Mezőföldi István ellen a rendőrség eljárást indított.

*

Három kocsi ütközött. Meg akart fordulni vasárnap délután a 6-os főúton a vasasi elágazásnál személygépkocsijával Berta Károly 19 éves pécsi lakos, s eközben átlökte a Hird irányából Pécs felé közlekedő — Albert János 32 éves pécsi lakos által vezetett — személygépkocsit a bal oldalra. A meglökött kocsi nekiszaladt a Pécs felől Hird irányába tartó — Kapor László 25 éves szekszárdi lakos által vezetett személygépkocsinak. A baleset következtében két személy könnyű sérüléseket szenvedett. Berta ellen szabálysértési eljárást indítottak.

*

Megijedt a szembejövő — épp egy álló kocsit kerülő autótól vasárnap délután Horváth József 56 éves alsónyéki lakos, s az árokba fordult személygépkocsijával a Bár—Dunaszekcső közötti úton. A baleset következtében 4 személy könnyebben megsérült.

tegnap történt

A fogyasztói érdekvédelem helyszíni ellenőrzéseinek tapasztalatairól is tárgyalt tegnapi ülésén a Pécsváradi nagyközségi Közös Tanács Végrehajtó Bizottsága. Megállapították: a vásárlók érdekeinek védelmében végzett hatósági ellenőrzések színvonala és hatékonysága megfelelő, ugyanakkor szorgalmazni kell, hogy a fogyasztókat ért megkárosítások, vagy észlelt szabálytalanságok is bekerüljenek a vásárlók könyvébe.

*

Az MSZMP budapesti bizottságának meghívására hétfőn Budapestre érkezett a Szovjetunió Kommunista Pártja moszkvai bizottságának küldöttsége Alekszandrovics Boriszovnak, a moszkvai pártbizottság titkárának vezetésével.

*

Hétfőn megkezdődött a vizsgaidőszak a Pécsi Tudományegyetem két karán és a Pollack Mihály Műszaki Főiskolán. A hallgatók június végéig kollokviumok, szigorlatok és beszámolók keretében adnak számot a félév során tanultakról.

*

Tegnap, május 15-én megérkezett az első két szobrászművész a villányi alkotótelepre, s ezzel kezdetét vette az idei villányi szobrász-szimpozion. A két magyar szobrász, Pálffy Katalin és Koubek Péter után a mai nap folyamán még a Német Demokratikus Köztársaságból és Csehszlovákiából jön egy-egy művész, az alkotótelep így négy fővel kezdi meg idei működését.

Lapzárta

Huszár István, az MSZMP Politikai Bizottságának tagja, a Minisztertanács elnökhelyettese — Bíró Ferencnek, az Országos Tervhivatal elnökhelyettesének társaságában — hétfőn Pest megyébe, Ceglédre látogatott. Huszár István délután Cegléd város és a járás pártszervezeteinek aktivistáit tájékoztatta a gazdaságpolitika időszerű kérdéseiről.

*

Hétfőn Moszkvában megnyílt a Nemzetközi Demokratikus Nőszövetség Tanácsának ötnapos ülésszaka. Erdei Lászlóné, a Magyar Nők Országos Tanácsának elnöke vezetésével magyar küldöttség vesz részt a 110 ország 126 nemzeti nőszervezetet egyesítő NDN legfelsőbb fórumának munkájában.

*

Fock Jenő, az MSZMP Politikai Bizottságának tagja hétfőn a főváros VII. kerületébe látogatott. Részt vett a látogatáson Bihari László, a budapesti pártbizottság osztályvezetője. A vendégeket a Híradástechnika Szövetkezet székházában Nádasdi József, a kerületi pártbizottság első titkára, Aibner Pál, a városrész tanácselnöke, Köveskúti Lajos, a szövetkezet elnöke és Dóka László, a szövetkezet párttitkára fogadta. Fock Jenő délután a Budapesti Közlekedési Vállalatot kereste fel, ahol időszerű bel- és külpolitikai kérdésekről tájékoztatta a vállalat párt- és állami vezetőit.

*

Hétfőn délután Hua Kuo-feng pártelnök és miniszterelnök tárgyalást folytatott Nicolae Ceausescuval, a román párt- és állam vezetőjével.

A RÁDIÓ ÉS TELEVÍZIÓ MŰSORÁBÓL

RÁDIÓ

KOSSUTH RÁDIÓ

8.27: Utazás az agy körül. — 8.57: Nemzetközi mesefesztivál. 9.16: Operarészletek. 10.05: Iskolarádió. 11.25: Riport az MTM munkaszervezési módszerről. 11.40: A Balogh család. 12.35: Melódiakoktél. — Közben 13.10: Haza szeretnék jönni. 13.25: A Melódiakoktél folytatása. 14.06: Türhető Lajos. — 14.50: Éneklő ifjúság. 15.10: Népi zene. 15.27: Bemutatjuk új felvételeinket. 15.44: Magyarán szólva . . . 16.05: Harsan a kürtszó. 17.07: Társadalmi szerkezet és várostérkép. 17.32: Rimszkij Korszakov: Az aranykakas — szvit. 18.00: A Szabó család. 19.15: Operarészletek. 20.05: A rákkutatás élvonalában, II. rész. 20.35: Népzenekedvelőknek. 21.05: Versszínpad. 22.20: Meditáció — az alkotói szabadság és a kényszer ütközéséről, I. rész. — 22.30: Egy óra dzsessz. 23.30: Zenekari muzsika. 0.10: Részletek zenés játékokból.

PETŐFI RÁDIÓ

8.05: Operettrészletek. Közben 8.20: Tíz perc külpolitika (ism.). 8.33: Az operettrészletek folytatása. 9.00: . . . de ne a más háza elé! Kaposi Kis István műsora. 9.10: Fúvószene. 9.33: Derűre is derű. 10.00: Zenés műsor üdülőknek. 12.00: Nóták. 12.33: Arcképek a bolgár irodalomból. 12.50: Szimfonikus táncok. 13.33: Májusköszöntő. — 14.00: Kettőtől hatig. 18.00: Harminc perc rock. 18.33: Népi zene. 19.15: A versenyt vállalni kell! 19.30: Csak fiataloknak! 20.52: Az 1977. évi szlovén popzenei napok, I. rész. 21.17: Magángyűjtemény. 22.33: Tíz perc külpolitika. 22.43: Ravel: Pásztoróra. Egyfelvonásos opera. 23.30: Népi zenekarok felvételeiből.

HARMADIK MŰSOR

14.05: Maurizio Pollini Chopin-polonézeket zongorázik. 15.09: A bolgár új hullám költészetéből. 15.29: Dzsesszfelvételekből. 16.03: Mindenki iskolája. 16.33: Romantikus zene. 17.30: Külpolitikai klub. 18.05: Mindenki zeneiskolája. 18.45: Operarészletek. 19.15: Iskolarádió. 19.33: Poulenc: Kicsinyeknek. 19.40: Kapcsoljuk a Magyar Tudományos Akadémia kongresszusi termét. Együttesek hangversenyei, a Magyar Rádió hangversenyciklusának I. része. Közben kb. 20.25: Minden percre vigyázni kell . . . Ortutay Gyulával beszélget Rékay Gábor (ism.). Kb. 20.45: A hangversenyközvetítés folytatása. — Kb. 21.40: Operaáriák. — 22.03: Új lemezeinkből.

PÉCSI RÁDIÓ

17.00: Hírek. 17.05: Zenés kívánságok. 17.30: Határjáráson. Riporter: Laky Rudolf. 17.45: Részletek a Mecseki Ércbányászati Vállalat és a Magyar Néphadsereg Központi Fúvószenekarának április 24-i hangversenyéből. Közvetítés a Pécsi Nemzeti Színházból. 18.00: Dél-dunántúli híradó. 18.15: A Wienersängerknaben kórus Strauss-műveket énekel. 18.30: Szerb-horvát nyelvű műsor. Hírek. — Az ifjúság hullámhosszán. Zenés műsor. Szerkesztő Filákovity Branko. 19.00: Német nyelvű műsor. Hírek. — Elmondom a kongresszuson. — Heineck Jánossal beszélget Reil József. — Hallgatóink kérésére. 19.30: Műsorzárás.

MAGYAR TV

8.59: Tévétorna (ism. — sz.). 9.05: Környezetismeret (ált. isk. 4. o.). — 10.05: Történelem (ált isk. 7. o.). 10.20: Játék a GYIK-műhelyben. Képzőművészeti műsor gyerekeknek, IV/1. rész (ism. — sz.). 11.00: Óvodások filmműsora. Kisfilm-összeállítás. 15.40: Környezetismeret (ism. — sz.). 16.10: Történelem (ism.). 16.25: Hírek. 16.30: Ökölvívó-vb. Negyeddöntő. Közvetítés Belgrádból (sz.). 17.30: Mindenki iskolája. 13. Földrajz. 18.02: Kémia. — 18.35: Reklámműsor. 18.40: Frontoperatőrök. A DEFA—GRUPPE dokumentumfilmje (ism. — sz.). 19.00: Reklámműsor. 19.10: Esti mese. 19.20: Tévétorna (sz.). 19.30: Tv-híradó. 20.00: Autók és emberek. Francia filmsorozat. VI/6. rész. Egy korszak vége (sz.). 20.50: Emma. Magyarul beszélő angol tévéfilmsorozat, VI/6. rész (sz.). 21.35: Zene, zene, zene . . . Intervíziós körkép a Fészek Művészklubból (sz.). 22.35: Tv-híradó, 3.

MÁSODIK MŰSOR

20.00: Berlini üdvözlet. Dalokkal — sztárokkal. Intervízió-átvétel Berlinből. 20.50: Tv-híradó, 2. 21.10: Reggeltől délig. Finn rövidfilm (sz.). — 21.35: Ökölvívó-vb. Negyeddöntő. Közvetítés Belgrádból (sz.).

JUGOSZLÁV TV

17.10: Magyar nyelvű tévénapló. — 17.45: Tarka világ — gyermekműsor. 18.15: Irodalom. 18.45: Népi muzsika. 19.15: Rajzfilm. 20.00: Jelzések — belpolitika. 20.50: Akciók: Munkavédelem. 21.00: Harlan Country—USA — amerikai film.

MÁSODIK MŰSOR

18.00: Kongresszus előtti fórum. — 18.45: Fiatal szerzőket mutatunk be önöknek. 19.05: . . . nyomában — dokumentum-filmsorozat. 20.00: Poldark — filmsorozat. 20.55: Ökölvívó-vb. — közvetítés. 22.30: Huszonnégy óra. 22.35: Tudományos műsor. 23.20: Források — költészeti adás.

Magyar—amerikai vegyipari tárgyalások

Május 11—15-e között Magyarországon járt Zoltán Merszei, az amerikai Dow Chemical cég igazgató tanácsának elnöke. Tárgyalásokat folytatott a Dow Chemical és a magyar vegyipar közötti termelési együttműködés lehetőségeiről, valamint a kereskedelmi kapcsolatok fejlesztéséről.

Tárgyaltak egy vegyes vállalat létesítéséről is, amelyben a Dow Chemical magyar partnerei a Tiszai Vegyi Kombinát és a Chemolimpex Külkereskedelmi Vállalat lennének.

Zoltán Merszeit fogadta Szekér Gyula miniszterelnök-helyettes, Bíró József külkereskedelmi miniszter, Juhász Ádám nehézipari államtitkár. Tárgyalásokat folytatott továbbá a Külkereskedelmi Minisztériumban, a Magyar Nemzeti Bankban, valamint a Tiszai Vegyi Kombinátnál és a Chemolimpex Külkereskedelmi Vállalatnál.

Választások Olaszországban

Róma

Olaszországban hétfőn délután bezárták a szavazóhelyiségeket és hozzáfogtak a szavazatok összeszámlálásához. A csaknem négymillió szavazót, az országos választói testület egytizedét érintő részleges tartományi és helyi közigazgatási választás hivatalos végeredménye csak kedd reggelre várható.

A Doxa közvéleménykutató intézet a rendelkezésre álló adatokból hétfőn este arra következtetett, hogy a kormányzó kereszténydemokrata párt (DC) a szavazatok 42,8, az OKP 26,8, az OSZP 13,5, az újfasiszták 4,5, a szélsőjobboldali csoportok pedig 1–2 százalékát szerezték meg. A DC az 1972-es előző községtanácsi választáson ugyan e körzetekben a szavazatok 36,6, az OKP 25,3, az OSZP 13,3 százalékát szerezte meg.

A választáson a szavazásra jogosultaknak ezúttal 91,9 százaléka vett részt.

A szavazással egyidőben hétfőn délelőtt újabb terrorakciót követtek el a bolognai Menarini karosszéria-üzemben. Magukat vörös brigádosoknak nevező terroristák pisztolylövésekkel életveszélyesen megsebesítették a gyár személyzeti főnökét, Antonio Mazzottit.

24 ÓRA A NAGYVILÁGBAN

Megnyílt a GKP kongresszusa

Óvári Miklós Athénban

A Görög Kommunista Párt Központi Bizottságának meghívására Óvári Miklósnak, az MSZMP Politikai Bizottsága tagjának, a Központi Bizottság titkárának vezetésével küldöttség utazott Athénba, a Görög Kommunista Párt X. kongresszusára. A delegáció tagja Kovács László, a KB külügyi osztályának alosztályvezetője és Rusz János, a KB munkatársa.

A küldöttséget a Ferihegyi repülőtéren Havasi Ferenc, a Központi Bizottság titkára búcsúztatta.

Athénban hétfőn megkezdődött a Görög Kommunista Párt X. kongresszusa. A II. világháború óta ez a párt első legális kongresszusa.

●

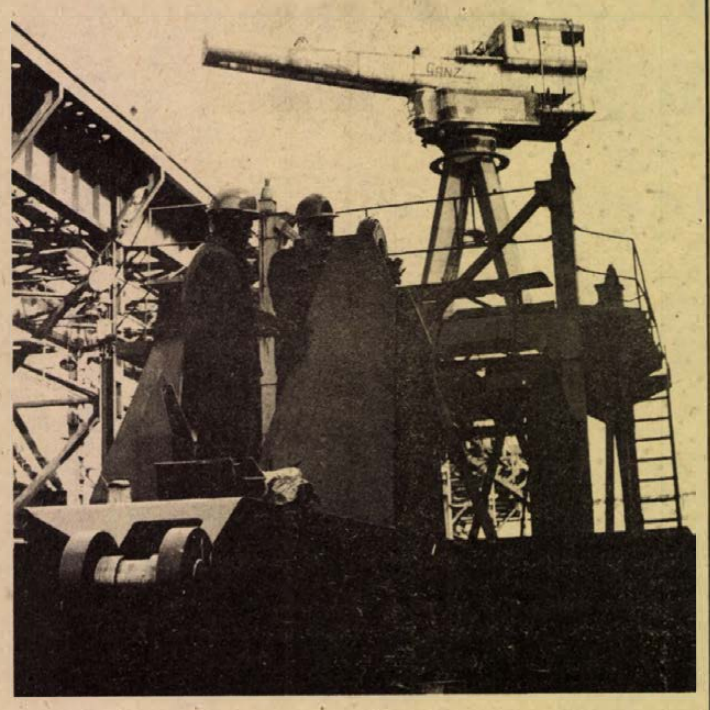

KS/D. NAPLÓ, TELEFOTÓ

PORTÁLDARUK EXPORTRA: A Magyar Hajó- és Darugyár daru- és kazángyáregységében az első negyedévben tizenöt darab öt, illetve tizenhat tonnás portáldarut szereltek össze Kuba, valamint a Szovjetunió részére, három darabot pedig összeszerelés nélkül szállítottak Marokkóba. Képünkön: Szőnyi Imre és Pál László a tizenhat tonnás portáldaru forgó alvázát szereli.

✦ HAVANNA: Havannában közös közleményt jelentettek meg Joachim Yhombi-Opangónak, a Kongói Népi Köztársaság Államtanácsa elnökének a héten lezajlott kubai látogatásáról, a havannai vezetőkkel folytatott tárgyalásainak eredményeiről.

✦ *LONDON: Bülent Ecevit török kormányfő, aki szombat óta magánlátogatáson tartózkodik Angliában, Londonban tartott sajtóértekezletén a ciprusi rendezés akadályának nevezte a Törökországra alkalmazott amerikai fegyverszállítási tilalmat, de egyúttal értésre adta azt is, hogy kormánya nem kapcsolja össze az embargó kérdését az ország NATO-tagságával.*

✦ TOKIÓ: Nyolcvan ország négyezerötszáz szemészorvosa részvételével Kyotóban megnyílt a 23. nemzetközi szemészkongresszus. Az egyhetes tanácskozáson a szemészeti kutatások 600 ágazata kerül napirendre. A kongresszust Akihito japán trónörökös nyitotta meg ünnepélyes külsőségek között.

✦ *NEW YORK: Kaliforniai csillagászok bizton állítják, hogy újabb három gyűrűt fedeztek fel az Uránus körül. Így a naprendszer e távoli bolygójának most már nyolc gyűrűjéről tudunk. Azelőtt, hogy tavaly felfedezték az Uránus első öt gyűrűjét, a tudomány csak a Saturnust tartotta számon, mint ilyen sajátos „övvel" rendelkező bolygót. A kaliforniai tudósok felfedezését az Uránusnak az infravörös tartományban történő vizsgálata tette lehetővé.*

✦ *MOSZKVA: Moszkvába érkezett Soltész István kohó- és gépipari miniszter, aki a szovjet gépipar vezetőivel megbeszéléseket folytat az ágazati együttműködés fejlesztésének lehetőségeiről. A repülőtéren Viktor Poljakov, a Szovjetunió gépkocsiipari minisztere és más hivatalos személyiségek fogadták.*

✦ KINSHASA: A zairei hivatalos hírügynökségek jelentése szerint a gazdag érclelőhelyeiről ismert Shaba tartományban (a volt Katangában) hozzávetőleg 4000 „lázadó" péntekre virradó éjjel megtámadta Kolwezi várost, s vasárnap reggel egy másik jelentős shabai várost, Mutshatshát ostromolta meg. A kinshasai központi kormányzat elleni lázadás hírére Mobutu, a hatalmas közép-afrikai ország teljhatalmú elnöke sürgősen összehívta a vezérkart.

✦ *PEKING: Birendra nepáli király úton Japán felé, ahol egyhetes hivatalos látogatást tesz, megállt Pekingben. A repülőtéren magas rangú és nagyszámú kínai küldöttség fogadta a feleségével érkező uralkodót.*

✦ BUDAPEST: J. F. Cseszt-noj, az ENSZ európai gazdasági bizottságának főtitkárhelyettese vasárnap elutazott Budapestről. Az EGB főtitkárhelyettesét magyarországi tartózkodása során fogadta Puja Frigyes külügyminiszter és Ábrahám Kálmán építésügyi és városfejlesztési miniszter. Tárgyalásokat folytatott az EGB munkájában részt vevő más magyar vezetőkkel is.

✦ ANTANANARIVO: A Comore-szigeteken lezajlott államcsíny után létrejött katonai-politikai direktórium a jelek szerint az elődje által megdöntött kormányzat politikai irányvonalát akarja folytatni – mondotta híradásában a madagaszkári rádió.

✦ *JERUZSÁLEM: Az izraeli kormány szokásos vasárnapi ülésén Begin miniszterelnök tájékoztatta a miniszteréket washingtoni tárgyalásairól és bejelentette, hogy a következő kormányülés egy hét múlva „fontos döntéseket" fog hozni.*

✦ ANKARA: A politikai erőszak újabb három halálos áldozatot követelt Törökországban. Az ország keleti részén fekvő Elazigban ismeretlen tettesek rátámadtak egy kávéház vendégeire. Egy ember meghalt és kilenc, köztük két rendőr megsebesült. Egy Istanbul melletti faluban bal- és jobboldali beállítottságú lakosok között összetűzés robbant ki – egy parasztot agyonlőttek. A délkeleti Gaziontepben pisztollyal lelőttek egy munkást.

✦ *PRÁGA: A szudáni munkásosztály és haladó erők bátor harcának, valamint a nemzetközi szolidaritási kampánynak köszönhetően nemrégiben Szudánban szabadon bocsátották az összes politikai foglyot, szakszervezeti aktivistát – jelentette be Prágában a Szakszervezeti Világszövetség egy nyilatkozatban. Az SZVSZ, amely a nemzetközi szolidaritási kampányt vezette, üdvözölte a szudáni dolgozókat és népet e győzelem alkalmából.*

Hazánkba érkezett Dmitrij Usztyinov marsall

Dmitrij Usztyinov, a Szovjetunió marsallja, az SZKP Politikai Bizottságának tagja, honvédelmi miniszter, Czinege Lajos vezérezredes, honvédelmi miniszter meghívására magasrangú katonai küldöttség élén hivatalos, baráti látogatásra hétfőn hazánkba érkezett.

Az ünnepi díszbe öltözött Ferihegyi repülőtéren Usztyinov marsallt és a delegáció tagjait Czinege Lajos és Roska István külügyminiszter-helyettes, valamint a Honvédelmi Minisztérium katonai tanácsának tagjai, néphadseregünk tábornokai, tisztjei köszöntötték.

A küldöttség fogadásánál jelen volt Vlagyimir Pavlov, a Szovjetunió budapesti nagykövete, Jurij Naumenko vezérezredes, a Varsói Szerződés tagállamai egyesített fegyveres erői főparancsnokának magyarországi képviselője, valamint az ideiglenesen hazánkban állomásozó szovjet déli hadseregcsoport parancsnokságának képviselői, élükön Fedot Krivda vezérezredessel, a hadseregcsoport parancsnokával.

A repülőtéri fogadtatás a díszalegység díszmenetével zárult.

Az Usztyinov marsall vezette szovjet katonai delegáció hétfőn délután a Honvédelmi Minisztériumba látogatott, ahol Czinege Lajos vezérezredes és a HM katonai tanácsának tagjai fogadták. Szívélyes, baráti légkörben megkezdődtek a hivatalos tárgyalások a feleket kölcsönösen érdeklő időszerű kérdésekről. A tanácskozáson részt vett Vlagyimir Pavlov.

A tárgyalást követően a szovjet katonai küldöttség a Hősök terén megkoszorúzta a magyar hősök emlékművét. Jelen volt Czinege Lajos, Szépvölgyi Zoltán, a Fővárosi Tanács elnöke és Vlagyimir Pavlov. Ezután a delegáció koszorút helyezett el a szovjet hősök Szabadság téri emlékművénél. A koszorúzáson megjelent Czinege Lajos, Vlagyimir Pavlov és Fedot Krivda.

A Magyar Néphadsereg központi klubjának nyári helyiségében az Usztyinov marsall vezette küldöttség tiszteletére Czinege Lajos hétfőn este vacsorát adott.

Arafat-interjú a varsói televízióban

Jasszer Arafat, a PFSZ VB elnöke nyilatkozatot adott a varsói televíziónak. A vasárnap este sugárzott interjúban Arafat értékelte a Közel-Keleten kialakult helyzetet. Hangoztatta, hogy a Dél-Libanon ellen elkövetett izraeli agresszió következményeként jelentősen megszilárdult a PFSZ harci szelleme és katonai ütőereje.

A palesztin vezető a továbbiakban elmondotta, hogy a PFSZ tevékenységének területe nem korlátozódik Libanonra. A szervezet erős támogatásra számíthat az Izrael által megszállt arab területeken — ezt maguk az izraeliek is elismerik —, és szilárd bázisa van más arab országokban is.

A PFSZ VB elnöke kijelentette: szavát adta az ENSZ főtitkárának és az UNIFIL erők parancsnokának, hogy minden lehetséges segítséget megad a dél-libanoni ENSZ-haderőknek a Biztonsági Tanács 425-ös határozatának értelmében. „Az én értelmezésemben a határozat arról szól, hogy az ENSZ-katonák a Dél-Libanonból való maradéktalan izraeli kivonulás ellenőrzésére érkeztek az országba. Ehhez megadunk nekik minden segítséget" — hangsúlyozta Arafat.

Szadat fenyegetőzik

Korlátozó intézkedéseket helyezett kilátásba

Kairó

Korlátozó intézkedések foganatosításával fenyegette meg Szadat egyiptomi elnök a személyét és rendszerét támadó bal- és jobboldali pártokat a nemzetgyűlésben vasárnap elmondott beszédében. Éles kirohanásainak fő célpontja Khaled Mohieddin — alig két éve működő baloldali pártja volt. Szadat azzal vádolta a 360 tagú nemzetgyűlésben mindössze két mandátummal rendelkező egyiptomi haladó szervezetet, hogy „rágalmakat és hazugságokat terjeszt" és a lapjában közölt cikkek akadályozzák „a különböző társadalmi osztályok békés együttműködését". Szadat szerint mindenki, aki őt és rendszerét bírálja, visszaél a demokráciával, amely demokráciát egyébként ő változatlanul támogatja, de — mint sietett hozzáfűzni — csak amennyiben az az állam javát szolgálja. Az ellenzéknek fel kell hagynia végre azzal a gyakorlattal, hogy mindent és mindenkit bírál — mondta. Egyúttal megfenyegette, a bírálatokat válogatás nélkül nyilvánosságra hozó, hazugságokat és rémhíreket terjesztő újságírókat és bejelentette: felkéri az Újságírószövetség főtitkárát, hogy tegyen lépéseket a fegyelmezetlen, a magasabb követelményeket figyelembe nem vevő újságírók ellen.

Szadat bejelentette, hogy megbízást ad a feloszlott Aszu helyett működő Központi Bizottság főtitkárának, tegyen intézkedéseket a megfelelő törvény keretében a fent részletezett bűnös cselekményeket elkövető pártok ellen. Elítélően nyilatkozott a nemrégiben újjáalakult új VAFD pártról is és kifejtette: népszavazáson fogja kikérni a nemzet véleményét, vajon engedélyezzék-e a párt működését.

FÜZES JÁNOS:

Dokumentumkeresés

1

Az elmúlt évben úgy döntött az MTV Pécsi Körzeti Stúdiójának szerkesztőbizottsága, hogy emlékműsort készít az 1918-as pünkösdi katonalázadás évfordulójára. Feleleventjük a hatvan évvel ezelőtti véres eseményeket, s emléket állítunk a felkelés során kivégzett tizenhét katonának. Megindult a korabeli dokumentumok felkutatása. Szinte teljesnek mondható anyag állt össze, csupán a leglényegesebb hiányzott: néhány résztvevő, aki az átélő szerepében tudna valamit mondani ezekről az eseményekről.

Mint e műsor szerkesztője, úgy hittem, aligha lehet szerencsém, hiszen ha a legkedvezőbb esetet veszem, akkor is legalább 78 éves az, aki részese lehetett a pünkösdi eseményeknek. Dr. Szita Lászlóval, a Baranya megyei Levéltár igazgatójával jónéhány hétig igyekeztünk szemtanút találni a korabeli iratok alapján. Már-már feladtuk, mert bizonyosan jelentkezett volna valaki, ha még élne – gondoltuk. Mint később kiderült, akad egykori 6-os katona Pécsett, él is, csupán elzárkózik mindenfajta nyilatkozattól. Nem értettük és még ma sem értjük . . .

Végül is úgy látszott, hogy csupán az egykori dokumentumok lesznek a koronatanúk, amikor Szita Lászlónál jelentkezett egy újvidéki történész barátja, Löbl Árpád, aki egyébként a Vajdaság történetét írja. Elmondta, hogy tudomása szerint élnek még szemtanúk Jugoszláviában, Ruski Krsturon, és ezek közül az egyiket ismeri is, akit a környéken mindenki csak Gidó apónak hív.

Útlevélkérő papír, fényképek, önéletrajzok és mindenkire kötelező formaságok következtek, hogy mielőbb kezünkben lehessen a szolgálati útlevél, amely csupán annyiban különbözik hagyományos „testvéreitől", hogy akár néhány nap alatt is hozzá lehet jutni. Kiutazásunkhoz az engedély hét napra szólt.

Nos, tulajdonképpen így kezdődött jugoszláviai utazásunk. Ez az idő bőségesen elegendőnek tűnt a forgatásra, ezért úgy határoztunk, hogy egy régi, dédelgetett tervünket is megvalósítjuk: végigjárjuk Radnóti Miklós „erőltetett menetének" útját a bori rézbányától a Győr melletti Abdáig. Jó alkalomnak kínálkozik mindehhez 1979-ben a költő születésének hetvenedik évfordulója.

Igazán nem túlzás, de egy ilyen „expedíció" alkalmával egész stúdiót kell becsomagolni, hogy a legváratlanabb helyzetben is dolgozni tudjon a forgatócsoport. Arról nem is szólva, hogy mindenkinek három ember munkáját kell elvégeznie és legalább olyan szakértelemmel, mintha világéletében mindig azzal foglalkozott volna.

1978. március 5-én, vasárnap négyen indultunk útnak Udvar és a jugoszláviai Knezevo határállomáson át Eszéket érintve Újvidék felé, forgatásunk első állomásához. Hadd írjam le a stáb feladatait: kb. 60 kilogramm csomag személyenként, amit napjában több alkalommal ki-bepakoltunk, akár több emelet magasságba és száz méterekre is, ha a szálloda olyan elhelyezésű volt. Kevés vigasznak bizonyultak mindezért a szép ezüst csomagolású dobozok, amelyekből nem hullott szanaszét minden kacat. Armbruszt György, a világos krémszínű Volga kombi gépkocsink vezetője, az alábbi feladatokkal büszkélkedhetett, azon túlmenően persze, hogy napjában legalább négyszáz kilométert vezetett, rendszerint igen nehéz terepen: hangmérnök egy UHER típusú magnetofonnal, s néhány mikrofonnal. Hetekig járt a stúdió hivatásos hangmérnökéhez „tanfolyamra", s az utolsó nap eredményes vizsgát tett. Feladata rendkívül fontos volt, mert ha ő tévedett volna, ezek a hangfelvételek számunkra megismételhetetlenek és örökre elvesztek. Feladatkörébe tartozott továbbá a világítás, valamint az akkumulátorok esténkénti feltöltése és még egy apróság: hogy bennünket épségben hazahozzon. Háda Sándor operatőr, segédoperatőr, fővilágosító, felelőse a nálunk lévő legalább kétmillió forint értékű felszerelésnek, és természetesen segédmunkás, valamint a csoport vészmadara, aki útunk alatt, hol medvéktől, hol pedig viperacsapattól óvott bennünket. Ez utóbbiaktól nem is alaptalanul. Wiedermann Károly rendező, a legtapasztaltabb utazó, gyártás- és felvételvezetői beosztást kapott, de egyben csapó és rendezőasszisztens is volt, valamint a stáb vitatkozója, ha nehézségeink támadtak munkánk közben. Feladatához tartozott még, hogy esténként ő főzte a csapat vacsoráját a magunkkal vitt kis camping gázfőzőn. E sorok írója pedig szerkesztő, riporter, nemzetközi levelező, segédmunkás.

(Folytatjuk)

Ismerjük meg rendeleteinket

Az út- és közműfejlesztési hozzájárulásról

Az állam igen nagy összegeket fordít a lakó- és üdülőterületek közművesítésére, az utak és járdák kiépítésére. Ezek a beruházások az ingatlanok rendeltetésszerű használatát elősegítik, értékét jelentősen megnövelik. Ezért indokolt, hogy a költségek egy részét a tulajdonosok viseljék.

A 9/1977. (I. 28.) ÉVM-PM sz. együttes rendelettel módosított 8/1970. (IV. 16.) ÉVM-PM sz. együttes rendelet ezért kimondja, hogy az állami (tanácsi) szervek pénzeszközeinek felhasználásával végzett út- és járdaépítés, továbbá közművesítés költségeinek egy részét a közvetlenül érintett lakó és üdülőtelkek tulajdonosaira kell áthárítani.

A hozzájárulás kivetése

Ennek megfelelően az 1970. január 1. napját követően létesített villany-, gáz-, vízvezeték, szennyvízcsatorna, közút és járda által közvetlenül érintett építési telkek tulajdonosai egyszeri út- és közműfejlesztési hozzájárulást kötelesek fizetni.

A hozzájárulás összegét az illetékes építésügyi hatóság veti ki. A hozzájárulás mértékét beépített lakótelkek esetében:

a) *telkenként* kell megállapítani, ha azon legfeljebb háromlakásos, társasháznak nem minősülő lakóépület van;

b) *lakásonként* kell megállapítani, ha a telken

— társasháznak minősülő lakóépület vagy

— háromlakásosnál nagyobb, társasháznak nem minősülő lakóépület van.

Beépítetlen lakótelkek esetében a hozzájárulást

a) *telkenként* kell megállapítani, ha azon az építésügyi szabályok szerint legfeljebb kétlakásos lakóépület építhető;

b) *lakásonként* kell megállapítani, ha a telken az építésügyi szabályok szerint kettőnél több lakásos lakóépület építhető.

Üdülőtelkek esetében a hozzájárulást

a) általában telkenként,

b) ha azonban a telken kettőnél több üdülőegységből álló épület van vagy ilyen üdülő építhető, üdülőegységenként kell megállapítani.

A hozzájárulás összege

A hozzájárulás legmagasabb mértéke a következő:

A létesítmény megnevezése	a hozzájárulás Ft-ban lakótelkek esetén	üdülőtelkek esetén
a) villanyvezeték	2300	a létesítési ktsg
b) vízvezeték	5300	a létesítési ktsg
c) szilárd burkolatú járda	2300	a létesítési ktsg 60%-a
d) pormentes közút	4500	4500
e) szennyvízcsatorna	8000	9000
f) gázvezeték	3000	3000

A hozzájárulás helyben alkalmazható mértékét a fenti keretek között a városi (községi) tanács állapítja meg. Pécs m. város Tanácsa a 19/1977. (III. 16.) TH sz. határozatával Pécs város területére a fenti táblázatban szereplő összegekkel azonos mértékben állapította meg az egyes létesítmények után kivetendő hozzájárulás mértékét.

A hozzájárulás kivethető összege valamennyi létesítmény után — ezek megvalósítási időpontjától függetlenül — együttesen nem haladhatja meg

— lakótelkenkénti megállapításnál a 15000 Ft-ot,

— lakásonkénti megállapításnál a 11500 Ft-ot,

— társasházzal beépített úszótelek esetén lakásonként a 7500 Ft-ot.

Üdülőtelek esetében a fenti kedvezmény nem alkalmazható.

Mentesség a hozzájárulás fizetése alól

Nem kell hozzájárulást fizetni:

a) az olyan létesítmény után, amelyet

— az érintett építési telkek tulajdonosai maguk vagy társulás (társulat) útján vagy külön jogszabály szerint önként vállalt hozzájárulásból, illetőleg helyi erőből létesítettek;

— állami telekértékesítés esetében az építési telek eladási árának megállapításakor az adásvételi szerződésben figyelembe vettek;

b) meglevő létesítmény korszerűsítése (felújítása, bővítése, cseréje) esetében

c) vízvezeték, ill. szennyvízcsatorna után, ha a telek vízellátása, ill. szennyvíz elvezetése rendeltetésszerű használatra alkalmas közműpótló berendezés (fúrt kút, vízkivételi mű, házi szennyvíztisztító és derítő) útján biztosított,

d) vegyes tulajdonban álló olyan telek vagy lakás esetében, amely 50%-ot meghaladó mértékben állami tulajdonban van. Ha a telek, ill. lakás 50%-ot elérő vagy meghaladó mértékben nem állami tulajdonban van, a hozzájárulást 50%-kal csökkenteni kell.

Csökkenthető a hozzájárulás összege:

— az érintett telkek tulajdonosai által a létesítmény megvalósításával kapcsolatban szervezett módon végzett társadalmi munka értékével.

— út és járda esetén a telekből kártalanítás nélkül igénybe vett terület értékével.

A hozzájárulás megfizetése

A hozzájárulást a kivetéstől számított hat hónapon belül kell befizetni a helyi tanács adóbeszedési számlájára. Ha a tulajdonos a hozzájárulást hat hónapon belül nem tudja megfizetni, kérelmére az illetékes tanács pénzügyi (községben az egységes) szakigazgatási szerve vagyoni és szociális körülményeire figyelemmel megengedheti a hozzájárulás összegének legfeljebb 2 év, beépített lakótelek esetében pedig legfeljebb 5 év alatt kamatmentes vagy évi 6% kamatterhes részletekben történő megfizetését.

Különös méltánylást érdemlő esetben (pl. alacsony jövedelmű nyugdíjas, nagy családos személy esetében) vagy, ha a telken levő lakóépületben bérlő lakik, a tulajdonos kérelmére kamatmentes haladék engedélyezhető az összeg megfizetésére.

Ha a tulajdonos a hozzájárulás megfizetése előtt

— az építési telket elidegeníti, a még fennálló hátralékot egy összegben kell megfizetni,

— meghal, a hátralékot az örökösnek általában egy összegben kell megfizetni.

Dr. Szőke Zsuzsanna
az építési és közlekedési osztály főmunkatársa

AZ UTAKON



Növeljük a kocsik élettartamát

Tavaszi autóápolás, karbantartás

A tél az átlagosnál nagyobb igénybevételt jelent a gépkocsik számára. Az utakra szórt só a kocsiszekrény veszélyes ellensége, a szívató gyakori használata a motorolaj élettartamát rövidíti és így tovább. Ezért tanácsos a tél elmúltával a szokottnál nagyobb gondot fordítani a kocsi karbantartására. Az ápolást kezdjük a kocsiszekrény alsó és külső részének lemosásával. A tiszta felületeken könnyen felfedhetjük azokat a helyeket, ahol a fényezés megsérült, felhólyagosodott vagy már megindult a rozsdaképződés. Elsősorban az ajtók alatti küszöböt, a sármentőket, az oldalablakok gumitömítései és a díszlécek alatti részeket vizsgáljuk át. Emeljük ki a kocsipadlót borító szőnyegeket is, mert gyakran innen indul el a fenéklemezt átmaró korrózió.

A kisebb sérülések, rozsdanyomok viszonylag egyszerűen javíthatók. A „kozmetikázáshoz" rozsdaoldó folyadékot, megfelelő festéket és ecseteket kell beszerezni. A többi némi kézügyesség kérdése. Az előzőleg rozsdaoldóval kezelt és megszáradt, majd fémtisztára csiszolt, valamint zsírtalanított felületen pótolható a festékhiány. A felverődött kövek nyomait például finom szálú ecsettel vagy hegyes fapálcikával felvitt festékkel tüntethetjük el. A nagyobb felületre kiterjedő fényezéshibák javítását jobb szakemberre bízni.

Tanácsos a kocsiszekrény alsó részét is átnézni és gondoskodni az alvázvédő bevonat hiányosságainak a pótlásáról. Javítsuk ki a kerékpántok festékhibáit is. Az eredményes munka érdekében célszerű a kerekeket leszerelni és belső oldalukat is lemosni. Ne mulasszuk el ilyenkor az abroncs futófelületének gondos átvizsgálását. Ha rendellenes kopást fedezünk fel, forduljunk a szakszervizhez.

A fényezés védelmét fejezzük be valamilyen ápolószer felvitelével. A többféle készítmény közül elsősorban a viasz alapanyagúak hatása a legkedvezőbb, mert nemcsak konzerválnak, de víztaszítóak és magas fényt adnak.

Tanácsos a motor tisztítására is időt fordítani. Ne feledkezzünk meg az olajcseréről sem, amely a téli használat miatt mintegy 50 százalékkal rövidebb futási teljesítmény után esedékes. Az idő is rövidíti az olaj élettartamát, ezért fél—egy évnél hosszabb ideig — a megtett kilométerektől függetlenül — ne hagyjuk a motorban. Ha szükséges, cseréljük ki az olaj- és levegőszűrőt is.

Búsbarna László



PÉCSETT, a Széchenyi tér nyugati oldalán 3,5 méteres szakaszokban a Földmérő és Talajvizsgáló Vállalat üregkutatási munkálatai miatt május közepétől július közepéig fél szélességben lezárják a gépjárműforgalom elől a térnek ezt a részét. A Geisler Eta utca megyei tanács, valamint a Széchenyi köztől északi irányban ezzel egyidőben az úttest keleti oldalán várakozni tilos lesz.

*

ZSÁKUTCA lesz Pécsett a Káptalan utca május 15-től közműépítés miatt: a munka első részében a Janus Pannonius úttól a Székesegyházig, majd a Hunyadi útig.

*

BEFEJEZŐDÖTT Pécsett, Lvov-Kertvárosban a Micsurin utca egy szakaszának felújítása, valamint elkészült a Tolsztoj utca.

*

19 BALESET. A Baranya megyei Rendőr-főkapitányság közlekedési osztályának tájékoztatása szerint az elmúlt héten 19 közlekedési baleset történt megyénkben. Két halálos, hat súlyos és 11 könnyű kimenetelű.

*

EGERÁG KUPA. A közlekedésbiztonsági hetek keretében rendezik meg a pécsi járás úttörőinek az Egerág Kupa KRESZ-vetélkedőt, május 18-án, csütörtökön 10.30 órai kezdettel.



Felvételünk Pécsett, a Doktor Sándor utca, Petőfi utca kereszteződésében készült. Ezúttal nem forgalmi dugót vagy közlekedési balesetet fényképeztünk le, hanem egy tábla eltűnését. Hogy milyent, és hol van? Ne tessék keresni, mert úgy sem találják a képen a „Kijelölt gyalogos-átkelőhely" táblát. Pedig rajta van, csak az ideiglenesen elhelyezett tábla és az álványzat takarja. Nemcsak a fényképezőgép, hanem a gépjárművezetők elől is. Jó volna ismét szabaddá tenni!

Pécs—baranyai utakon

Figyeljük a KRESZ-táblák jelzését

A baranyai utakon május 16.—május 23-ig a következő helyeken kezdődik, folytatódik, illetve fejeződik be útkorszerűsítés. A 6-os számú budapest—pécs—barcsi főközlekedési úton Mecseknádasd és Pécsvárad között a varasdi völgyhíd szélesítési munkálatai folytatódnak félpályás útlezárással, 40 km-es sebességkorlátozással, a forgalmat jelzőlámpa irányítja. Kacsóta és Szentlőrinc között az aszfaltszőnyeg-hengerlés befejeződött, a hiánypótlási munkákat végzik. Az 58. sz. pécs—harkány—drávaszabolcsi főközlekedési út pécsi átkelési szakaszán folytatódik az út négy forgalmisávra való szélesítése, ez idő alatt a forgalom félpálya szélességben bonyolódik, 40 km-es sebességkorlátozással. Folytatódik az aszfaltszőnyeg hengerlése a Turony és Harkány közötti szakaszon.

A bonyhád—dombóvári összekötő úton Egyházaskozár és Bikal között aszfaltszőnyeg-hengerlési munkák folytatódnak. A somberek—pécsváradi összekötő úton a szebényi és fekedi elágazások között az aszfaltszőnyeg-hengerlési munkálatok befejeződtek.

Folytatódik a 6. sz. budapest—pécs—barcsi főközlekedési úton Pécs és Kisdobsza közötti szakaszán az útburkolati jelek festésének felújítása.

A KPM Pécsi Közúti Igazgatósága kéri a járművezetőket, hogy a munkahelyhez kihelyezett KRESZ-táblák jelzéseit figyelembe véve, azoknak megfelelően közlekedjenek.

Közlekedési előadássorozat

Közlekedési előadássorozat fejeződött be a napokban a pécsi járás 21 nagy községében. Az előadásokat Galbavy József r. százados irányításával Bércesi György, Nyéki László és Szijártó Ferenc tartották. A témák között szerepelt a baleseti helyzetkép elemzése, a gépjárművezetők, a gyalogosok, kerékpárosok és etikai magatartása a közúti közlekedésben. Minden helyiségben az előadássorozat anketával és közlekedési vetélkedővel fejeződött be. Az előadások különösen nagy érdeklődés mellett zajlottak le Újpetrén, Egerágon, Szalántán, Bogádon, Pécsváradon, Berkesden és Hidason.

A sorozat keretében 105 előadásra került sor, a hallgatók száma megközelítette a négyezret.

Autós pünkösd Bük-fürdőn

Autós pünkösdöt rendeztek vasárnap Bük-fürdőn. A népszerű nyugat-magyarországi gyógyfürdőtelepen másodízben került sor a rendezvényre, amelynek célja: a szórakozás mellett a figyelem felkeltése a közúti közlekedés veszélyeire, a balesetek megelőzésére.

A hazaiakon kívül négy külföldi versenyző is — főleg Ausztriából — jelen volt. A legjobbak elnyerték a büki tanács vándordíját, illetve a különböző szervek által felajánlott tiszteletdíjakat.

Anyakönyv

SZULETTEK. Király József, Kovács Szilvia, Pollák Szilvia, Papp Gábor, Parragi Viktória, Szmolka Zoltán, Balogh-Farkas Péter, Németh Ágnes, László Katalin, Nagy Brigitta, Magyari Nikoletta, Pintér Andrea, Boros Frida, Androsics Zoltán, Pott János, Schwáb Mátyás, Baranyi Anett, Dukovits János, Bertlám Zoltán, Török Dániel, Komáromi Szilvia, Staberecz Tímea, Szabó Péter, Jávari Rajmund, Rózsahegyi Gábor, Papp Ingrid, Borbás Piroska, Cseke Henriette, Faubl Balázs, Bodzási Gyula, Sudár Tímea, Kövesdi Zsolt, Éder Szilvia, Péntek Gábor.

HÁZASSÁGOT KÖTÖTTEK. Varga Ottó Ernő és Süvecz Teréz, Ácsbok László és Csima Márta, Kovács Ferenc és Amrein Mária, Amrein Ferenc József és Szatmári Piroska, Reith Márton és Nagy Magdolna, Mészöly László és Farkas Zsuzsanna, Kovács Gábor és Vizvári Klára, Kernya József és Bényi Margit, Orsós Vendel és Zsárik Éva Ibolya, Botka László és Lászlótelki Júlianna, Dudás Rudolf és Horváth Mária Terézia, Görög János és Cservenka Mária Rozália.

MEGHALTAK. Kovács Józsefné Pápa Erzsébet, Happl Györgyné Molnár Gizella, Visnyei József, Földi Imréné Szabó Ilona, Kovács János, Timár Antalné Putnoki Irma, Streicher Ferenc István, Fónai Ferenc, Pflug Miklósné Vigand Erzsébet, Bogdán Mihály, Réti Imre, Schmidt Józsefné Kriller Anna, Schwanda József, Kenyeres Lajos, Áman Péter, Szalai József, Helecz Gyula, Nagy Jánosné Nagy Erzsébet, Pléh György, Leicht Rudolf, Bien Józsefné Huck Mária, Rupert József, Berta József, Orbán Istvánné Sukk Mária, Császár Józsefné Kovács Éva, Zóna János, Selmeci Lajos, dr. Kádár István, Mézner Kálmánné Judth Petronella, Keszler József, Demeter István, Matousek Károly, dr. Monostori József, Szücs József, Varga János, Kamu Lajosné Peti Mária, Buzási Istvánné Horváth Terézia, Vitvindics Pálné Mizser Erzsébet, Lajkó Tamásné Berna Anna, Petro József, Varga Ferencné Levalt Mária, Koczándi Mihály, Kovács Lászlóné Horváth Anna, Fumann Rihárd, Süszmann Józsefné Molnár Júlia, Past Kázmérné Hefner Júlianna, Orlai István, Szabó Imre, Gáspár Istvánné Szegedi Margit, Nagy Gyula, Probszt Lajos, Andor László, Czéh Vilmos, Nagy Ferenc, Istvánovics Antalné Kiss Anna, Miklós Józsefné Szigeti Ilona, Járányi Gyuláné Sabján Klára, Kossa Istvánné Kiss Mária, Mengi Péter, Viszlói Istvánné Szabó Ilona, Gombár Sándor, Tóth Józsefné Frak Katalin, Bukovácz János, Czeglédy István, Prodán Marinné Alymasacz Anna, Vértes Jakab, Gelencsér Judit, Hohner Józsefné Garajszky Katalin, Józan Béla, Klatz Józsefné Kiglics Anna, Müller Józsefné Helbich Margit, Máy Endréné Pavlovics Mária, Gilipter István, Mátyás József, Gorencz Péterné Kovács Erzsébet.

LAKÁS–INGATLAN

Beköltözhetően eladó 3 szoba hallos családi ház a József Attila utcában. Érdeklődni: 12-824-es telefonon.

Kis falusi családi ház eladó – két szobás + melléképület – gyümölcsössel. Olasz, Ady Endre utca 25. Érdeklődni: Olasz, Kossuth utca 115.

Komló, Gagarin utca 1., II. em. 2. szám alatt garzon lakás eladó. Érdeklődni: 15–20 óráig a helyszínen.

Zártkertben, közel az országúthoz, 1600 n-öl lucerna évi kaszálásra, illetve területtel együtt eladó. Pogány, Pécsi út 12.

Eladnám, esetleg elcserélném Fonyódligeten, most épült, másfél szobás ikernyaraló részemet. Csereként pécsi, egyenes talajú gyümölcsöst keresek, nem régi épülettel. Víz, villany, út szükséges. Érdeklődni: hétköznap, esténként, Rókusalja út 2., V. em. 14.

Budapesti, zugló-kertvárosi kétszobás, tehermentes, garázsos, 50 m²-es öröklakás eladó. „Vidékinek is eladható" jeligére a Hunyadi úti hirdetőbe.

Saját vízparttal balatoni társasüdülőben másfél szobás lakások beköltözhetők. Telefon: 371-243 – hétköznap.

Eladó 800 n-öl szántóföld a budafai víztároló mellett. Kiskertnek is alkalmas. Érdeklődni: Komló, Hunyadi út 31.

A Mecseken panorámás hétvégi telek eladó. Érdeklődni: Tettye u. 14. Szentkereszttné.

Százhalombattai (Budapesttől 25 km-re), 36 m²-es, II. emeleti, szövetkezeti, összkomfortos (egyszoba + étkező) lakást hasonló pécsire cserélnék ráfizetéssel. Levélcím: Panhy Lászlóné, 7030 Paks, Rajk László utca 1., földszint 1.

Telek eladó 400 ágyas Klinika mögött. Gyümölcstároló építése engedélyezett. Érdeklődni: Ifjúság útja 32/1.

Két szoba, összkomfortos szövetkezeti lakás eladó. Pécs, Építők útja 2/D., földszint 2. 17 óra után.

Balatonfenyvesen, Vörösmarty út 221. sz. alatti 3 szobás üdülő, 125 n-öl, sürgősen eladó, kp-ért. Érdeklődni a helyszínen, szombat-vasárnap.

Harkányban, Fürdő út 110. sz. alatti üdülő eladó. Megtekinthető május 20. és 21-én, egész nap.

Egy háromszobás családi ház garázzsal eladó. I. ker., Derűs út 1. sz.

Beköltözhetően eladó 2 szobás utcai házrész, mellékhelyiségekkel. Hegedüs, Pécs, Attila utca 11.

Szakorvos egyedül keres albérletbe garzon vagy másfél szobás lakást, meghatározott időre. „Júniusi költözés" jeligére a Hunyadi úti hirdetőbe.

Balatongyörökön 400 n-öl zártkert családi ok miatt, sürgősen eladó. Balla Imréné, Hévíz, Sugár utca 10.

Balatonlellén 5 szoba, összkomfortos családi ház, teljes berendezéssel eladó. Üdülőnek alkalmas. Érdeklődni: Balatonlelle, Rákóczi út 287.

Eladó másfél szobás szövetkezeti lakás. Komló, Alkotmány u. 54., III. e. 4.

Házhely eladó. Magyarürögi út 164. Telefon: 18-610.

Egerágon 226 n-öl építési terület, építési engedéllyel, anyaggal együtt eladó. Érdeklődni: Németi–Szalánta, Zrínyi út 55.

Fiatal pár kisbabával sürgősen albérletet keres Harkányban. „Bútorozott" jeligére a Hunyadi úti hirdetőbe.

Budapesti szoba-konyha, kamrás tanácsi lakásom pécsiért cserélném. „VII. kerület, Városligetnél" jeligére a Hunyadi úti hirdetőbe.

2 szoba összkomfortos, III. emeleti lakásom elcserélném 3½ szobásra. „Zsuzsika" jeligére a Hunyadi úti hirdetőbe.

Kertvárosi 1½ szobás, tanácsi lakásomat nagyobbra cserélném. „Garázsos előnyben" jeligére a Sallai utcai hirdetőbe.

Lakásmegoldást keresünk, 100 000 kp + havi törlesztéssel, vagy OTP-átvállalással. „Zoltán" jeligére a Sallai utcai hirdetőbe.

Kertvárosban 2 szobás, szövetkezeti lakás eladó. „Arajánlatot kérek" jeligére a Sallai utcai hirdetőbe.

Szigetváron, Tinódi utca 5. szám alatt, a fürdőhöz közel, külön bejáratú, 3 szobás, összkomfortos családi ház eladó. Nagy kapubejárat van. Érdeklődni: egész nap.

Pellérdi szőlőhegyen 1600 n-öl szántó, falu mellett, 1400 n-öl szántó, sürgősen eladó. Érdeklődni: vasárnap, Pellérd, Kossuth u. 16.

Pellérdi szőlőhegyen 230 n-öles telkek 10 ezer Ft-ért eladók. „Pécsi panoráma" jeligére a Sallai utcai hirdetőbe.

Harkányi vikendtelepen lángossütő – gépesítve –, teljes felszereléssel eladó. Érdeklődni: Kanyó Károlyné, Pécs, Móra F. u. 70., fszt. 2.

Siklósi, nagyméretű másfél szoba, összkomfortos, központi fűtéses, OTP-öröklakás, azonnali beköltözéssel eladó. „Különnyíló szobák" jeligére a Sallai utcai hirdetőbe.

Gazdálkodásra alkalmas kis ház – garázsos –, életjáradékra is, eladó. Gyöngy u. 16. (Légszeszgyár u. folytatása)

Szentlőrincen háromszobás lakás garázzsal eladó. 300 000 kp + 120 000 OTP. „Társasház" jeligére a Sallai utcai hirdetőbe.

Móricz Zs. téri 2 szobás, komfortos öröklakásomat kp + OTP-átvállalással, azonnali beköltözéssel eladnám. Érdeklődni: Zója u. 5/A., fszt. 1. 8–15.30 óráig és este, 19 órától.

Elcserélném Görcsönyben 3 szoba, pince, kertes OTP-házamat pécsi kettőszobásra. „Garázs van" jeligére a Sallai utcai hirdetőbe.

Elcserélném 1 szoba, összkomfortos, távfűtéses PIK házfelügyelői lakásomat külön bejáratú, másfél, kétszobás, komfortos lakásra. Különbözetet fizetem. Minden érdekel. Kun Béla tér 2/A.

Szigetvár, József A. u. 75. szám alatti, négyszobás, komfortos, azonnal beköltözhető családi ház nagy udvarral, több melléképülettel együtt eladó. Érdeklődni: Harcosné, Szigetvár, Felszabadulás tér 20.

Pécsi-tónál 200 n-öl kerttelek, épület nélkül eladó. Irányár: 65 000 Ft. Érdeklődni: 17 óra után, 12-182-es telefonon.

Harkányhoz közel, Drávaszabolcson, Kun Béla u. 15. számú ház eladó.

Egy szobás, másfél szobás vagy garzon összkomfortot vennék. „Zsuzsa" jeligére a Sallai utcai hirdetőbe.

Eladó beköltözhetően Pécs, Kertváros utca 37. szám alatti, kettő szobás családi ház. Érdeklődni: Pécs, Magyarürögi út 124/B., autószerelőnél.

Lakásmegoldást keresek, 50 ezer kp-vel. Életjáradék is lehet. „Fiatal nő" jeligére a Sallai utcai hirdetőbe.

ADÁS — VÉTEL

MODERN GARNITÚRÁK 3580 Ft-tól részletre is! VAJTA kárpitos, PÉCS Déryné u. 11. T.: 21-474.

Eladó Lingaphon angol nyelvű hanglemez. Dóra utca 13., földszint 2.

Déryné-szobrot megvételre keresek. Garay u. 4. Trafik.

IR-es homokszínű Zsiguli eladó. Felsővámház utca 47.

Zetort vennék. Típus- és ármegjelöléssel. Ajánlatokat: „Zetor" jeligére a Hunyadi úti hirdetőbe.

IE-s Trabant eladó. Siklós, Pozsonyi út 4.

Vasalógép, lemezjátszó, – Lesa és Audió – kertiszékek és asztal eladó. Károlyi Mihály út 4. (SZOT-üdülőnél)

Pannonia motorkerékpár eladó. Telefon: 16-976.

Szőlő porzók kaphatók. Nagyárpádi út 18. (a temető mögött). Műszaki bolt.

Bajcsy-Zs. út 38., – bontott anyagok eladók! Léc, szarufa, 8 m-es gerendák, tégla, cserép.

Keresek régebbi Zsolnay dísztárgyakat, dísztányérokat és tárgyakat gyűjteményembe. Értesítést: „Zsolnay-gyűjtő" jeligére a Hunyadi úti hirdetőbe kérek.

Modern bútorokat veszek és eladok! Kenderesi, Szabadság út 50. Telefon: 18-224.

Építőanyagok: fa, vas, cserép, kisméretű tégla eladó.
Harangöntő utca 1.

Szarufa, gerenda, deszka, tetőléc, cserép, tégla, vasgerenda, ajtó, ablakok, stafnik és mindenféle bontási anyag eladó. Bartók Béla utca 45.

Eladó 4 darab üszőborjú. Pécs, Kiskőszeg u. 9.

Növényvédelemhez műanyag és fém kézi porozót az Üttörő úti Mezőgazdasági boltban vásárolhat!

Duna oldalkocsi eladó. Érdeklődni: telefonon – 82-497.

Merkur mellett lévő hídon át – bontott kisméretű tégla, cserép, betonvas, faanyag eladó.

Óriáskrizantém, sokféle újdonság! Válaszbélyegért árjegyzéket küld Tőkés-kertészet, Salgótarján.

Fiat 500-as egyben vagy bontva eladó. Alsóbalokány u. 10/1. 5 óra után.

Angol mély babakocsi igényesnek eladó. Attila utca 21.

2 darab héthónapos bika eladó. Siklósbodony, 10. sz.

Biedermeier garnitúra eladó. Gácsi, Pacsirta u. 24.

Eladó 1000-es Skoda személygépkocsi, 1980-ig érvényes műszaki vizsgával. Réder Tibor, Gerényes, Petőfi u. 2.

IG-s, 850-es Fiat eladó. Érdeklődni: Baranya u. 22.

Eladom Opel Record, karambolos kocsimat egyben, hozzávaló új és használt alkatrészeket. Komló, Kazinczy u. 4., II. em. Rück Henrik.

Zaporozsec új főtengely, első futómű, hengerek, hengerfejek, ülések eladók. Meszes, Február 24. u. 6.

Antik bútorok eladók. Érdeklődni: délután 17 óra után, Komor, Móra F. u. 70.

Gyermekágy matraccal eladó. Bánki D. u. 13., II. em. 15. 5 óra után.

Pekingi palotakölykök import vérvonalból, sötét és világos színben kaphatók és előjegyezhetők. Cím: Haramia Jánosné, Szigetvár, Vörösmarty u. 15.

Mindenféle bontási építőanyag eladó. Lánc u. 15.

353-as Wartburg-alkatrész eladó. Pécs, Marx u. 102.

CZ-s Wartburg friss műszakival eladó. Érdeklődni: Kertváros, Enyezd u. 26., II. em. 9. Délután 4 után.

Oldalkocsis Pannonia motorkerékpár eladó. Pécs, Ipar u. 5. szám.

Eladó P 21-es motor. Pécs I., Frankel Leó u. 31., II. em. 2. Antal Pál.

VEGYES

Nagyobb FÖLDMUNKÁT vállalok! Ház, pince, szuterén. Vidéken is. Radnóti, Aradi vértanúk útja 6.

PARKETTACSISZOLÁS, lakkozás! Telefon: 14-041 D. Kovács.

Belvárosban üzlet, lakás nagytakarítását heti egyszer vállalnám. Választ: „Rendszeresen" jeligére a Hunyadi úti hirdetőbe.

Gyermekgondozást – kertes, modern lakásomon vállalok. Minden igényt kielégítek. Telefon: 17-212.

Angol nyelvoktatás, korrepetálás külföldön tanult diplomásnál, délelőtt is. Telefon: 19-073.

Kölcsönözzön betonkeverőt, motoros kapát, permetezőt, porozót az Üttörő úti Mezőgazdasági boltból.

Parkettázás, csiszolás, PVC-padló ragasztás közületeknek is. Bőczin. Telefon: 10-265, esti órákban.

Vidékieknek! Nyelvtanítás 70 forinttól havonta levelezéssel, angolul, németül, franciául, oroszul, olaszul, spanyolul telefonetikusan. (835-761) Doktor Farkas, külföldi diplomás szaktanár. 1149 Budapest, Táborok 21.

Nyugdíjas néninek különszobát adok gyerekek vigyázásáért, napi 5–6 órára. „Megbecsülés" jeligére a Sallai utcai hirdetőbe.

Idős nénit eltartanánk, akinek saját háza van. Pécs környéki is lehet. „Szerető dédimama" jeligére a Sallai utcai hirdetőbe.

Babakocsivásár

— Kombinált kocsi 2150,— Ft helyett 1720,— Ft
— Cseh mélykocsi 1400,— Ft helyett 1120,— Ft
— NDK mélykocsi 1800,— Ft helyett 1480,— Ft

○ AMÍG A KÉSZLET TART!
A Konzum Szövetkezeti Áruházban
Pécs, Kossuth tér

MIT HOL VÁSÁROLJUNK

VÉDJE — ÓVJA GÉPKOCSIJÁT. VÁSÁROLJON összecsukható, fémvázas — ponyvás AUTÓ GARÁZST! Ára 5100 forint. 15. sz. SZÍNES-FÉM SZAKBOLTUNKBAN, Pécs, Tüskés dűlő 3. (Ipari út mellett.)

SZIGETVÁRI VÁSÁRLÓINK FIGYELMÉBE AJÁNLJUK! A József A. u. 3. sz. alatt lévő Divatáru Boltunkban KILÓS ÁRUK árusításának bevezetését. Kilós méteráruk és ágyneműanyagok reklámáron vásárolhatók! Minden kedves vásárlót és érdeklődőt szeretettel várnak a bolt dolgozói!

KULONÖSEN FÉMIPARI DOLGOZÓK FIGYELMÉBE! Korszerű szegecseléshez használjon „POP" CSÖSZEGECSET! Kapható több méretben CSAVAR SZAKBOLTUNKBAN Pécs, Petőfi S. u. 48. Telefon: 14-425.

NE VÁRJON A SZURETIG! Már most vásároljon hordót 25—40 l és 130—200 l nagyságban a Kertbarátok boltjában, Béri Balog Ádám u. 1. D 2-es permetezőkanna 801,— Ft áron még kapható! Valamint japán motoros permetezőgép és hozzá szivattyú kapható.

A KOMLÓI MÉTERÁRU BOLT műszálas ágynaműgarnitúrát ajánl, 542,— Ft helyett 310,— Ft-os reklámáron! Várjuk kedves vásárlóinkat!

KÖZÉRDEKŰ

ÁRAMSZÜNET lesz: F. hó 16-án 7—15 óráig: Batthyány u., Rózsa F. u., Szalai A. u., József u., Rét u., Lenin tér, Vasút u., Ipar u. által határolt területen. F. hó 17-én 7—12 óráig: Megye u., Kulich u., Meredek u., Vak B. u., Ágota u., Felsőhavi u., Márton u., Kossuth u., Ady u., Felsőmalom u., Rózsa F. u., Czinderi u., Bercsényi u., Munkácsy M. u., Lyceum u., Nagy Flórián u által határolt területen. F. hó 18-án 7—16 óráig: Tüzér u., Endresz u., Lugos u., Szigeti út által határolt területen. F. hó 18—19-én 8—15 óráig: Jakabhegyi út, Pacsirta u., Közép- és Felső-Makár területén.

Dolgozókat felvesznek

PÉCSI „B"-kategóriás vállalat vagyonnyilvántartó csoportvezetői munkakörbe, közgazdasági technikumi, vagy közgazdasági szakközépiskolai végzettséggel és mérlegképes könyvelői tanfolyammal dolgozót alkalmaz. Jelentkezéseket „Iparvállalat" jeligére a Hunyadi úti hirdetőbe.
(1076/0922)

E HÓ közepétől az új siklósi városrész egyes épületeiben irodák és szociális helyiségek takarításához takarítónőket felveszünk. Nyugdíjasokat korlátozás nélkül, valamint mellékfoglalkozásúakat is alkalmazunk. Jelentkezés: Bolgár Néphadsereg útja 92. szám alatt a takarító részlegnél, a Pécsi Köztisztasági és Útkarbantartó Vállalat központi telepén.
(1066/0142)

Pályaválasztó fiatalok, figyelem!

8 általános iskolai végzettséggel rendelkező fiatalokat felveszünk az 1978/79-es tanévre fonó, szövő szakmunkástanulónak 16 éves korig. Tanulási idő: 2 év.

Juttatások:

különélési pótlék vidékieknek havi 500,—, társadalmi ösztöndíj helybeli lakosoknak havi 450,— Ft,

havi 90,— Ft-ért reggeli, ebéd, vacsora, munkaszüneti napokon is.

Ingyen tankönyv és munkaruha.

Elhelyezés: kollégiumban.

Tanulmányi ösztöndíj havi 410,— Ft-tól 610,— Ft-ig, amely a tanulmányi eredménytől függően változik.

Továbbtanulási lehetőséget biztosítunk. Szakmunkásvizsga után a kereseti lehetőség havi 2 500—3 500 Ft között van.

Jelentkezni lehet: szombat kivételével bármely munkanapon 7 órától fél 4 óráig személyesen.

Levélre is részletes tájékoztatást küldünk.

A gyár címe:

PNYV MAGYAR PAMUTIPAR, személyzeti-oktatási osztály

1046 Budapest, Erkel u. 30. (Újpest)

GÉPKOCSIVEZETŐKET, építőipari gépkezelőket és szerelőket, karosszérialakatosokat, általános lakatosokat felveszünk. Jelentkezés: Pécsi Köztisztasági és Útkarbantartó Vállalat, Bolgár Néphadsereg u. 92. Technikai üzem vezetőjénél.
(1067/0142)

FELVESZÜNK kétműszakos foglalkoztatással 14-től 50 éves korig munkakönyvvel rendelkező női dolgozókat kesztyűvarrás betanulására. Kesztyűgyár 2. sz. Gyára Pécs, Vadász utca 83., munkaügy. **(955/0009)**

A BARANYA megyei Építőipari Vállalat felvételre keres: anyagkönyvelőket és gyakorlattal rendelkező gyors-gépírókat. Jelentkezés a vállalat személyzeti és oktatási osztályán Pécs, Rákóczi út 56. szám.
(1055)

FELVESZÜNK: bádogos, központifűtés-szerelő, asztalos, parkettás, tetőfedő szakmunkásokat, kompresszorkezelőt, kubikosokat, segédmunkásokat. Jelentkezés: Épület- és Lakáskarbantartó Ipari Szövetkezet, Pécs, Lyceum u. 5. Munkaügy. **(1083/0934)**

Füszért PÉCS

Árukísérőket, betanított munkásokat (segédmunkásokat, csomagolókat) felveszünk. Jelentkezés: Pécs, Megyeri út 59. Füszért, munkaügy.
(1085/0048)

A MECSEKVIDÉKI Vendéglátó Vállalat keres: bérelszámolót, pénzügyi adminisztrátort, üzemkönyvelőt, üzemgazdászt, gyors- és gépírót. Közgazdasági technikumi végzettségűek előnyben. Jelentkezés a Vállalat Központjának munkaügyi osztályán, Pécs, Engel János út 5. Telefon: 10-955. **(1096/0922)**

A „DOZSA" MGTSZ Drávaszabolcs felvesz: szakmunkásbizonyítvánnyal rendelkező autóvillamossági szerelőt, hálózati villanyszerelőt, mezőgazdasági általános gépszerelőt, vízvezetékszerelőt, továbbá főiskolai végzettséggel rendelkező növénytermelési ágazatvezetőt. **(1081/0734)**

ALTALÁNOS szerkezeti és karosszérialakatost, valamint nehézgépkezelőket felvételre keresünk. Jelentkezni lehet: Pécsi Köztisztasági Vállalat tmk-műhelyvezetőnél, Pécs, Bolgár Néphadsereg útja 92.
(1007/0142)

SEGÉDMUNKÁSNŐT gépesített mosodába és 5 órás munkaidővel segédnővért felvesz Gyermekkórház, Nyár u. 8. **(34442/0034)**

FELVESZÜNK gyakorlattal rendelkező gépírónőt. Jelentkezés: „Tudományos intézmény" jeligére a Sallai utcai hirdetőbe. **(150043/0874)**

TITKÁRNŐT felveszünk. B. m. Vendéglátó Vállalat áruforgalmi főosztály, Rákóczi út 18—20.
(1089/0108)

Az ÉPGÉP Szállítóberendezések Gyára Pécs, Vasút u. 2. felvesz esztergályos szakmunkást, lakatos betanított és szakmunkást, valamint segédmunkásokat. Jelentkezés a főművezetőnél, 7—11 óra között.
(1087/0754)

ORSZÁGOS Műemléki Felügyelőség építésvezetősége Pécs, Sallai u. 35. (Rákóczi út felől) ács, lakatos, kőműves, festő és építőipari segédmunkás dolgozókat felvesz.
(150011/0831)

A BARANYA megyei Baromfifeldolgozó és Forgalmazó Közös Vállalat korszerű üzemébe keres női munkaerőket, 2 műszakos foglalkoztatásra. Felveszünk továbbá egy műszakos és váltott műszakos beosztásba lakatos szakmunkásokat. Jelentkezni lehet a vállalat munkaügyi osztályán, Pécs, Edison u. Megközelíthető a 32-es autóbusszal.
(150042/0031)

A VILLÁNY-MECSEKALJAI Borgazdasági Kombinát az alábbi munkakörökre hirdet felvételt: gépsor melletti munkára férfi és női segédmunkás, nyugdíjas dolgozó könnyű fizikai munkára, (papírkarton összeállítás). Jelentkezés: borpalackozó üzem vezetőjénél, Pécs Batthyány u. 2. Általános adminisztrátor és áruforgalmi munkakörbe női dolgozót. Jelentkezés: személyzeti vezetőnél, Pécs, István tér 12. **(1079/0928)**

MÉH

AZONNALI belépéssel felveszünk vállalatunk tmk-műhelyébe villanyszerelőt. Jelentkezés: Dél-dunántúli MÉH V., Pécs, Gomba u. 4. Tmk-művezetőnél.
(150025/0898)

HALÁLOZÁS

Fájdalommal tudatjuk, hogy szeretett jó édesanya, anyós, nagymama, dédmama,
ÖZV. ISTOKOVICS ANTALNÉ
76 éves korában elhunyt. Temetése május 18-án, csütörtökön 3 órakor lesz a központi temetőben. A gyászoló család.

Fájdalommal tudatjuk mindazokkal, akik ismerték és szerették, hogy felejthetetlen drága jó feleségem és kedves Joli nénink,
HERLICSKA ISTVÁNNÉ
hamvasztás utáni búcsúztatása május 17-én, szerdán de. 11 órakor lesz a pécsi központi temetőben. Gyászoló bánatos férje és Radosnai család.

Fájdalommal tudatjuk mindazokkal, akik ismerték és szerették, hogy
SZABÓ JÓZSEF,
a MÉV III-as üzem nyugdíjas gépészeti vezetője, életének 73. évében, türelemmel viselt betegség után elhunyt. Hamvasztás előtti búcsúztatása május 18-án, csütörtökön fél 2 órakor lesz a központi temetőben. A gyászoló család.

Fájdalomtól megtört szívvel tudatjuk, hogy drága jó édesanyám, anyósom, nagyanyánk és kedves rokonunk,
ÖZV. GÁSPÁR ISTVÁNNÉ
Szegedi Margit, 1978. május 10-én sok szenvedés után elhunyt. Temetése május 18-án fél 3 órakor lesz a pécsi központi temetőben. A gyászoló Sápi család.

Fájdalommal tudatjuk, hogy szeretett feleségem, édesanyám, anyósom,
ERDŐS JÓZSEFNÉ
Bíró Margit, 62 éves korában elhunyt. Temetése május 17-én, szerdán 2 órakor lesz a pellérdi temetőben. A gyászoló család.

Fájdalommal tudatjuk, hogy szeretett nagyapánk, dédapánk, apósom és kedves rokonunk,
SZABÓ IMRE
80 éves korában elhunyt. Temetése 1978. május 19-én fél 2 órakor lesz a központi temetőben. A gyászoló család.

Fájdalomtól megtört szívvel tudatjuk mindazokkal, akik ismerték és szerették, hogy drága édesanyánk, nagymamánk, dédikénk,
ÖZV. JÁRÁNYI GYULÁNÉ
Sabián Klára
volt Aradi vértanúk utcai lakos, váratlanul elhunyt. Temetése május 17-én fél 2 órakor lesz a pécsi köztemetőben. A gyászoló család.

Mély fájdalommal tudatom mindazokkal, akik ismerték és szerették, hogy szeretett jó feleségem,
CSEPCSIK ANTALNÉ
Berta Mária
hosszan tartó betegség után, 70 éves korában elhunyt. Temetése május 17-én, fél 11 órakor lesz a pécsi köztemetőben. Gyászolják: férje, húga, fiai, lánya, menyei, unokái, dédunokái és a rokonság.

Szomorú szívvel tudatjuk, hogy
CZÉH VILMOS
(volt kereskedő) 80 éves korában, váratlanul elhunyt. Szerettünket május 17-én, du. fél 1 órakor kísérjük utolsó útjára a pécsi központi temetőben. A gyászoló család.

Szomorú szívvel tudatjuk rokonainkkal és ismerőseinkkel, hogy szeretett férj, édesapa, após, nagyapa és testvér,
DUKOVICS MIHÁLY
69 éves korában, rövid betegség után elhunyt. Temetése május 17-én, szerdán délután fél 5 órakor lesz a pécsszabolcsi temetőben. A gyászoló család.

Mély fájdalommal tudatjuk, hogy
ÖZV. PÁSZT KÁZMÉRNÉ
Hefner Julianna
fodrász kisiparos elhunyt. Utolsó útjára május 19-én, 13 órakor kísérjük a pécsi központi temetőben. Gyermekei, vejei, menye, nővére, unokái és rokonai.

KÖSZÖNET

Hálás szívvel mondunk köszönetet mindazoknak, akik drága gyermekünk,
FAZEKAS GYÖRGY
temetésén részt vettek, virágokkal és kedves megjelenésükkel mély gyászunkban osztozni igyekeztek. A gyászoló család.

Hálás szívvel mondok köszönetet minden kedves rokonnak, jó barátnak és ismerősnek, akik szeretett férjem,
POPPEL FERENC
temetésén megjelentek, virágok és táviratok küldésével részvétüket nyilvánították. Poppel Ferencné és a gyászoló rokonok.

Ezúton mondunk köszönetet mindazoknak, akik édesanyánk,
ÖZV. FERENCI IGNÁCNÉ
temetésén részt vettek, virágok, koszorúk küldésével, távirattal, személyes megjelenésükkel fájdalmunkat enyhiteni igyekeztek. Külön köszönjük a ház lakóinak, a szomszédoknak és az ismerőseknek a gyászszertartáson való részvételt. A gyászoló család.

Hálás szívvel mondunk köszönetet rokonainknak, jó ismerőseinknek és mindazoknak, akik szeretett és hűséges feleségem,
BEZDÁNY ISTVÁNNÉT
utolsó útjára szívből elkísérték, koszorúk és virágok küldésével fájdalmunkban velünk együtt éreztek. Külön köszönetünket fejezzük ki a B. m.-i Vendéglátó V. száll. oszt. vezetőségének és dolgozóinak a távirat és koszorú küldéséért. Soha el nem múló fájdalommal gyászolja férje, leánya, unokái.

Köszönetet mondunk mindazoknak, akik felejthetetlen halottunk,
SIMON IMRE
volt bádogosmester temetésén részvétükkel fájdalmunkat enyhiteni igyekeztek. A gyászoló család.

Az EIVRT Sopiana Gépgyára felvesz:

- Forgácsoló technológiában jártas GÉPÉSZTECHNIKUSOKAT, valamint gyártástechnológus végzettségű ÜZEM- illetve GÉPÉSZMÉRNÖKÖKET TECHNOLÓGUSI MUNKAKÖRBE
- Gépésztechnikumi illetve szakközépiskolai végzettséggel ELŐRAJZOLÓKAT, TERMELÉSI PROGRAMOZÓKAT
- Közgazdasági technikumi illetve szakközépiskolai végzettséggel rendelkező dolgozót KÖNYVELŐI munkakörbe
- FORGÁCSOLÓ szak- és betanított dolgozókat
- Gyakorlattal rendelkező GÉPSZERELŐ (lakatos, műszerész) szakmunkásokat
- Uzemfenntartási osztályra gyakorlattal rendelkező GÉPLAKATOSOKAT

Jelentkezés: EIVRT

Sopiana Gépgyára, Pécs

Szalai András u. 8.

Felvételi iroda

Fotóamatőrök, figyelem!

Díjtalan szaktanácsadás minden hétfőn a Centrum Áruház pinceklubjában, este 5 órától 7 óráig. Várjuk a szíves érdeklődőket.

CENTRUM ÁRUHÁZ

május 17-25-ig
TAVASZI
BNV
A BERUHÁZÁSI JAVAK SZAKVÁSÁRA
NYITVA 10-18 óráig
HUNGEXPO

Mérkőzésről mérkőzésre

A Komlói Bányász bravúrja

Labdarúgó NB II.

Komló–Dorog 1:0 (0:0). Dorog, 1000 néző. V.: Drahos. Komló: Bien – Fronebl (Lamm a 65. percben), Kovács, Tresch, Kopacz – Gallai, Gál, Hohmann – Szabó, Kolesánszky, Gruborovics. Edző: Csaba Gábor. Dorog: Szabó – Engelbrecht, Csapó, Sándor, Kapitány – Peszeki I., Goschler – Kékesi, Bruder, Kiss I. (Csaja a 49. percben), Péntek. Edző: Ivanics Tibor.

A komlóiak győztes gólját a 76. percben Gruborovics lőtte. Kiállítva: Goschler (Dorog) a 74. percben. Jók: Bien (a mezőny legjobbja), Kovács, Tresch, Gál, Szabó. A dorogi csapatból senkit sem lehet kiemelni.

Az NB II. további eredményei: BVSC–Kossuth KFSE 2:0 (1:0), Békéscsaba–Várpalota 0:0, Budafok–Vác 1:0 (0:0), MÁV DAC–Szolnok 4:2 (2:2), Nagykanizsa–Salgótarján 1:3 (0:2), Eger–Bp. Vasas Izzó 2:2 (1:1), Szekszárd–Debrecen 0:1 (0:1), Volán–BKV Előre 1:1 (0:0), Fűzfő–Kazincbarcika 2:1 (1:0).

Az NB II. állása:

1. Salgótarj. TC	33	20	8	5	62-26	48
2. V. Izzó	33	18	9	6	52-23	45
3. DVSC	33	20	5	8	44-32	45
4. Kazincbarcika	33	18	8	7	58-30	44
5. Eger	33	14	11	8	48-36	39
6. Budafok	33	14	8	11	54-36	36
7. Szolnoki MTE	33	13	9	11	42-32	35
8. Vác	33	13	8	12	37-35	34
9. Volán	33	10	14	9	40-39	34
10. Dorog	33	13	8	12	31-30	34
11. Békéscs. TSK	33	11	10	12	32-35	32
12. Komló	33	12	7	14	34-38	31
13. Fűzfő	33	11	9	13	45-60	31
14. BVSC	33	9	12	12	42-47	30
15. Olajbányász	33	11	7	15	41-44	29
16. Kossuth KFSE	33	6	15	12	45-59	27
17. BKV Előre	33	7	10	16	30-46	24
18. Szekszárd	33	8	8	17	35-61	24
19. MÁV DAC	33	7	7	19	38-66	21
20. Várpalota	33	5	7	21	33-68	17

Labdarúgó NB III.

PVSK–Oroszlányi Bányász 3:1 (1:1). Oroszlány, 500 néző. V.: Farkas L. Góllövők: Stájer (2), Nagy, ill. Kovács J. Jók: Tallósi, Szabó, Szilágyi, Stájer, Az Oroszlányból senkit sem lehet kiemelni.

Véménd–Sellye 0:0. Véménd, 1200 néző. V.: Dravecz. Jók: Varga, Rott, ill. Krén, Markovics, Amigya.

Az NB III. további eredményei: Sabaria–KOMÉP 2:0 (0:0). Siófok–Bauxitbányász 0:1 (0:1). Bábolna–Nagykanizsa 1:1 (1:0). Ajka–Répcelak 4:0 (2:0). Rákóczi SE–Soproni KSE 4:0 (1:0). Keszthely–Honvéd Kiss J. SE 3:1 (1:0). Pét–Kőszeg 5:0 (2:0). Soproni Textiles–Bakony Vegyész 4:2 (1:0). Honvéd Steinmetz SE–P. Kinizsi 4:1 (1:1). Beremend–Mágocs 2:0 (2:0). Pogány–Drávafok 2:3 (1:1). Magyarszék–Mázaszászvár 0:5 (0:2).

Az NB III. állása:

1. Bauxitbányász	33	17	11	5	62-31	45
2. PVSK	33	19	6	8	58-24	44
3. Ajka	33	18	8	7	64-33	44
4. Oroszlány	33	15	8	10	52-48	38
5. Répcelak	33	16	5	12	48-46	37
6. Pét	33	13	10	10	44-34	36
7. MAV NTE	33	11	14	8	37-40	36
8. Rákóczi SE	33	13	9	11	41-25	35
9. Sabaria	33	14	7	12	39-36	35
10. KOMÉP	33	11	13	9	41-40	35
11. Bábolna	33	12	10	11	45-38	34
13. Sopr. Text.	33	14	6	13	51-56	34
14. Bakony V.	33	11	11	11	42-40	33
15. Sellye	33	12	8	13	34-39	32
16. Siófok	33	9	8	16	36-39	26
17. Keszthely	33	7	9	17	46-74	23
18. Kiss J. SE	33	8	5	20	32-67	21
19. Kőszeg	33	6	8	19	32-68	20
20. Sopr. KSE	33	4	10	19	39-71	18

Megyebajnokság

P. Zsolnay–Siklós 2:0 (0:0).
Szigetvár–Szalánta 5:1 (3:0).
Vasasi Bányász–Bóly 6:0 (3:0).

A MEGYEBAJNOKSÁG ÁLLÁSA

1. Mohács	29	20	4	5	71-24	44
2. Mázaszászv.	29	17	7	5	52-27	41
3. Vasasi Bány.	29	17	6	6	79-39	40
4. Ú. PEAC	29	14	8	7	51-36	36
5. Szigetvár	29	13	8	8	69-50	34
6. P. Kesztyűgy.	29	14	5	10	53-40	33
7. Steinmetz SE	29	11	10	8	42-23	32
8. Beremend	29	12	6	11	52-34	30
9. Mágocs	29	13	4	12	50-47	30
10. Bály	29	10	9	10	46-37	29
11. Zsolnay	29	12	4	13	46-44	28
12. P. Kinizsi	29	12	4	13	39-42	28
13. Szalánta	29	10	8	11	32-50	28
14. PBTC	29	10	5	14	31-43	25
15. Siklós*	29	11	4	14	26-42	24
16. Pogány	29	7	6	16	37-63	20
17. Drávafok	29	6	4	19	24-62	16
18. Magyarszék	29	–	2	27	14-111	2

* = két büntetőpont levonva.

TOTO

1. Dorog–Komló	0:1	2
2. Nagykanizsa–Salgótarján	1:3	2
3. MÁV DAC–Szolnoki MTE	4:2	1
4. Fűzfő–Kazincbarcika	2:1	1
5. BVSC–Kossuth KFSE	2:0	1
6. Eger–Vasas Izzó	2:2	x
7. Láng-Vasas–Ikarus	2:1	1
8. Cegléd–Kecskeméti SC	0:6	2
9. Építők SC–Pénzügyőr	0:0	x
10. EGSZÖV–Bp. Spartacus	1:4	2
11. Dunakeszi–Balassagyarmat	1:1	x
12. Oroszlány–Pécsi VSK	1:3	2
13. Siófok–Bauxitbányász	0:1	2
+ 1		
Sabaria–KOMÉP	2:0	1

A 19. heti totónyeremények az illeték levonása után a következők: 13 találatos szelvény 2 darab, nyereményük egyenként 730 454 forint; ezek közül 13 plusz 1 találatos szelvény egy darab, a nyeremény és a jutalom együtt 1 761 548 forint; 12 találatos szelvény 38 darab, nyereményük egyenként 25 630 forint; 11 találatos szelvény 828 darab, nyereményük egyenként 1176 forint; a 10 találatos szelvények száma 8910 darab, nyereményük egyenként 164 forint.

Mai sportműsor

Kézilabda. NB I. nők: PMSC–Tatabánya, városi sportcsarnok, 17.00. NB I. férfiak: PMSC–Rába ETO, városi sportcsarnok, 18.00.

A PÉCSI KESZTYŰGYÁR KÖZPONTI GYÁRA
felvételre keres
- gépi varrodai,
- kézi befejező munkára,
- takarításra,
- anyagmozgatásra

női munkaerőket

KESZTYŰGYÁR PÉCS

A betanulást átképzés útján biztosítjuk.

Jelentkezni lehet:
7601 PÉCS, SORHÁZ U. 36.
I. em. 106.

SPORT DN SPORT

Eredmények röviden

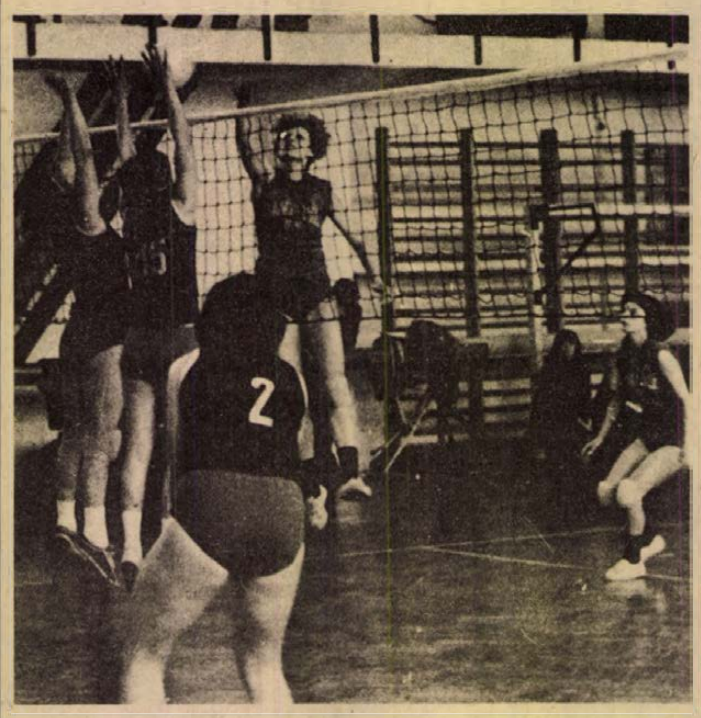

Az Universitas PEAC NB II-es női csapata biztos 3:0 arányú győzelmet aratott a Ganz Villamossági ellen. Képünkön: hárít a pécsiek sánca. NB II. férfi mérkőzések: Universitas PEAC–ÉLGÉP SC 3:0, Pécsi Vörös Meteor–Keszthelyi Petőfi 3:0.

★

ÚSZÁS. 190 résztvevője volt az országos kisdobos és úttörő kupa második fordulójának a Hullámfürdőben. A rossz időjárás miatt egyik korcsoportban sem értek el figyelemreméltó eredményt a versenyzők. A pécsiek közül a 100 m-es kisdobos leány gyorsúszást Horváth (Sportiskola), míg az 50 m-es úttörő fiú hátúszást Oberritter (Sportiskola) nyerte. A kisdobosok pontversenyében a lányoknál az 5., a fiúknál a 6. lett a Sportiskola. Az úttörők mezőnyében a vártnál jobban szerepeltek a pécsiek, a lányoknál a 2., a fiúknál a 3. helyen végeztek a sportiskolások.

MODELLEZÉS. Az MHSZ Ércbányász modellezőpályáján rendezett autómodellező versenyen a 10 köbcentis kategóriában Szántó (Ércbányász) az első helyen végzett. A csapatversenyben az Ércbányász a második helyet szerezte meg.

ATLÉTIKA. Az országos egyetemi és főiskolás bajnokságon a 800 m-es női síkfutást Péley (Tanárképző) nyerte 2:11.9 mp-es idővel. Az 1500 m-es síkfutásban is Péley diadalmaskodott 4:32.4 mp-es idővel. A női magasugrást Gubán (Tanárképző) nyerte 176 cm-es teljesítményével. További eredmények, férfi 400 m-es síkfutás: 2. Jakab (POTE) 49.7 mp. Női 4x100 váltó: 2. Tanárképző 50.8 mp. A női pontversenyben a Tanárképző a 3. helyen végzett.

CSELGÁNCS. A Bp. Spartacus országos úttörő versenyén 16 egyesület 250 versenyzője indult. A pécsiek közül Zsoldos súlycsoportjának győztese lett. Országos serdülő versenyen a Pécsi Sportiskola cselgáncsozói közül Spengler, Hercz, Szakács és Vida végzett az élen.

SÚLYEMELÉS. Az OB II. súlyemelő csapatbajnokság első fordulóját a PMSC nyerte a ZTE és a Bp. Építők előtt.

ASZTALITENISZ. NB II. férfiak: Pénzügyőr–Vasasi Bányász 12:13. Pécsi győztesek: Koronics (4), Szederkényi (3), Bocz (3), Horváth (2), Ragoncsa (1). VM KÖZÉRT–Vasasi Bányász 15:10. Pécsi győztesek: Szederkényi (4), Horváth (3), Koronics (2), Bocz (1). NB II. nők: Szekszárd–Pécsi Spartacus 11:5.

KOSÁRLABDA. NB II. női mérkőzések: Soproni Postás–Universitas PEAC 64:44 (32:25). Győri Tanárképző–Universitas PEAC 29:92 (20:43). NB II. férfiak: Marcali–Universitas PEAC 50:71 (23:33).

SAKK. OB I. mérkőzés: BEAC–PMSC 8:5 (egy függő). Pécsi győztesek: Karsa, Kádár, Lénárt. Döntetlent ért el: Koszorús, Szilárd, Kamarás, András. OB II. mérkőzés: Statisztika–Komlói Bányász 8,5:5,5. Komlói győztesek: Sásdi és Kiss. Döntetlent ért el: Windismann, Grünwald, Horváth, dr. Sándor, Vertényi, Polgár és Musicz.

KERÉKPÁR. A pályabajnokságon való bemutatkozás után Szegeden az országúti páros országos bajnokságon indultak a Pécsi Sportiskola versenyzői. A juniorok mezőnyében a Bernáth T., Bernáth G. kettős a harmadik helyen érkezett célba.

Autósport

Motorosok, autósok viadala Visegrádon

Sárdagasztás Csertetőn
Jól szerepeltek a Pécsi Volán versenyzői

Száraz talajú pályán és jó rendezésben bonyolították le az autós hegyi bajnokság második futamát Visegrádon. A Panoráma út mentén lévő hegyoldalakba kivonult nézősereg izgalmas és rendkívül színvonalas versenyt láthatott. Talán azért is, mert szóhoz jutottak a motorosok is, akiknek ez volt az idei versenyévad első futama.

A nézők érdeklődve várták a Cserkúti-féle nagyon gyors BMW-t és Kiss Dezső Alpinját.

Utóbbi rendkívül nagy formában van, amit most is bizonyított. A két futam összesített eredménye alapján a Bp. Volán versenyzőjéé lett az abszolút bajnoki aranyérem. Második lett Tóth János, az INTERÁG versenyzője BMW-kocsival. Harmadik helyen ugyancsak INTERÁG-os versenyző végzett, Furmen Imre az NSU Spiderrel. Jól szerepeltek a Pécsi Volán versenyzői is. Eredmények: Széria Zsigulik: 1. Máhler József (Pécsi Volán). 600 kcm-ig: 1. Bódis Lajos (Pécsi Volán). Az ezres kategóriában Kardos Lajos a második helyet szerezte meg, míg Gulyás Imre harmadik lett az 1300-asok mezőnyében.

Vasárnap délelőtt rendezték meg a Baranya Kupa autós ügyességi versenysorozat harmadik fordulóját Csertetőn. A Komlói Bányász autósport szakosztálya és az Autóklub által lebonyolított veeztéstechnikai versenyen közel hatvanan álltak rajthoz, dacolva a rendkívül rossz időjárással. Továbbra is nyílt maradt a Baranya Kupa sorsa, a kategória győzelmek a befejező futamon Barcson dőlnek el, ahol homokos talajon mérik össze tudásukat a versenyzők. Eredmények: Trabantok: 1. Iványi László. 2. Kiss István. 1000 köbcentiméterig: 1. Kunszt Kornél. 2. Nagy Zsombor. 1300 kcm-ig. 1. Lakatos Tibor. 2. Valcsics Péter. 1300 felett. 1. Gulyás Emil. 2. Schreer Ottó. A nők versenyében Konyicsák Józsefné végzett az első helyen, második Valcsics Péterné.

Müller István

ATLÉTIKA

Kevés induló

Szombaton és vasárnap a PVSK-pályán került megrendezésre a megyei ifjúsági atlétikai bajnokság. Az utóbbi évek leggyengébb bajnoki versenyét láthatta az a néhány érdeklődő, aki a rossz időben is eljött a vasutas pályára. A két nap folyamán összesen negyvenhat versenyző (ebből 11 leány) állt rajthoz a különböző számokban.

Az indulók hiányában elmaradt versenyszámokat hosszú volna felsorolni. Vasárnap egyetlen női számot nem lehetett megrendezni. Utánanéztünk: az elmúlt év hasonló időszakában az ifjúsági bajnokságon 62 versenyző (ebből 17 leány) indult, egy évvel korábban, 1976-ban 86 volt az indulók száma. A létszám csökkenése szembetűnő. Hét egyesület – PMSC, KBSK, PVSK, Bóly, Gépipari Szakközépiskola, Pécsvárad, Szigetvár – indította versenyzőit. Mohácson úgy látszik elfogytak az atléták, egyetlen képviselőjük sem akadt, de hiányoztak a siklósi, sellyei résztvevők is (a korábbi években volt indulójuk). Az iskolák közül a Leőwey Klára Gimnázium és az Építőipari Szakközépiskola az idén ugyancsak távol maradt. Igen eredményesen szerepeltek a Gépipari Szakközépiskola diákjai (hét résztvevő) és fejlődést jelent a hét bólyi résztvevő is.

A részvétlenség okát keresve többen említették a rossz időjárást (tavaly hasonló volt), a 18 évesek ballagását, néhányan sérültek, és egyes iskolák országjárásra vitték a tanulóikat. Mindez nem sokat változtat azon a tényen, hogy kevés a versenyző, továbbá, hogy nem buzog bennük a versenyzési kedv, mert vasárnap többen voltak a pálya lelátóján, mint a rajtnál.

Az eredmények közül a súlylökő Magyar István (PMSC) 15,49 m-es teljesítménye emelkedik ki. Említésre méltó Kántor (PMSC) két győzelme, távolugrásban és gerelyhajításban; az 1500-as futók (Konkoly, Szabó T., Buzás, mindhárom PMSC) és Támadás (PVSK) jó küzdelme, s a lányoknál Mezei Mária (PVSK) jó eredménye 1500 méteren.

A bajnoki pontversenyben: PMSC 193, Bólyi MEDOSZ 114, Gépipari Szakközépiskola 93, Komlói Bányász 62, PVSK 46 pont.

Villányi Nándor

Elutazott a magyar labdarúgó-válogatott

Tegnap elutazott a világbajnokságon szereplő magyar labdarúgó-válogatott. Másfél órás repülő- és 25 perces autóbusz út után, hétfőn kora délután megérkezett a csapat Landesheimbe. Amint a csapat vezetői az MTI-nek telefonon közölték, kitűnő körülmények fogadták az együttest, kifogástalan az elhelyezés és már meg is történt az első edzés. Másfél órás könnyed gyakorlás szerepelt a műsorban, kedden aztán már sokkal intenzívebb lesz a program.

Kézilabda

NB I. férfi mérkőzés: Szegedi Volán–PMSC 28:19 (15:9). Szeged, városi sportcsarnok, 1500 néző. V.: Kretskó, Sali. A PMSC legjobbjai: Gera (5) Hegedűs (4) voltak.

NB I. B női mérkőzés: Rába ETO–Pécsi BTC 16:7 (7:3). NB II. férfi mérkőzések: Keszthelyi Haladás–Universitas PEAC 16:11 (7:3), Universitas PEAC–MNG 23:20 (13:10). NB II. női mérkőzés: Dunavidéki Vendéglátó–Universitas PEAC 12:10 (6:4).

☆

Ma délután a városi sportcsarnokban kettős bajnoki forduló lesz, előbb a PMSC–Tatabánya női találkozóra kerül sor. A pécsiek számára nagyon fontos lenne a két pont. A piros-feketéknek nem lesz könnyű dolguk, mert a Bányász jelenleg a 4. helyen áll. A PMSC férfi együttese a Rába ETO-t fogadja és a találkozó esélyesei a pécsiek. Amennyiben sikerülne győzniük, akkor megerősíthetnék helyüket a középmezőnyben.

Ökölvívás

Torma sikere

Az országos utánpótlás bajnokságon Szegeden Torma (PVSK) kitűnően szerepelt, magyar bajnokságot nyert. Torma ötödször lett súlycsoportjának legjobbja, hisz három alkalommal serdülő, egyszer pedig ifjúsági magyar válogatott volt Horváth Géza tanítványa. Második helyen végzett Szőke (PVSK). Harmadik lett: Magyar, Dunai és Kocska (mindhárom PVSK), Mikó és Kerekes (mindkettő Steinmetz), Nedó (Komló). A legharcosabb versenyzőnek járó tiszteletdíjat Pocska (PVSK) kapta.

Elnökségi ülés a PMSC-nél

Május 15-én elnökségi ülést tartott a Pécsi MSC, melyen megjelent *dr. Kósa Ferenc*, az MSZMP Baranya megyei Bizottságának osztályvezetője és *dr. Dányi Pál*, a Baranya megyei Tanács elnökhelyettese.

Az elnökség elfogadta a labdarúgó-szakosztály írásos beszámolóját, melyhez *Kovács Imre* vezetőedző fűzött szóbeli kiegészítést. Megköszönték a távozó *Kovács Imre* vezetőedző és *dr. Dunai János* pályaedző végzett munkáját, majd a városi tanács ajándékát Kovács Imrének *dr. Galabár Tibor* vb-titkár adta át.

A labdarúgó-csapat erősítési terveiről *Kincses Tibor* szakosztály elnök számolt be. A legutóbbi elnökségi ülés óta eltelt időszak legfontosabb eseményeiről *Baracs Ferenc* ügyvezető elnök tájékoztatta az elnökséget.

Dunántúli Napló

Az MSZMP Baranya megyei Bizottságának lapja
Főszerkesztő: **Mitzki Ervin**
Főszerkesztő-helyettesek: **Báling József és Hallama Erzsébet**
Szerkesztőségi ügyelet 8–20 óráig 10-053, 20 óra után 15-726
Kiadja a Baranya megyei Lapkiadó Vállalat
Felelős kiadó: **Braun Károly**
Szerkesztőség és kiadóhivatal: 7601 Pécs, Hunyadi út 11. sz. Telefon: 15-000, 15-762, 15-852, 15-245, 15-264
Szerkesztőség telex: 12-421
Kiadó telex: 12-320

Készült ofszet rotációs eljárással Saphir 96-os qépen Pécsi Szikra Nyomda 7630 Pécs, Engel János u. 8.
Tel.: 13-177, 13-696. Telex: 12-211
Felelős vezető: **Szendrői György**

Terjeszti a Magyar Posta
Előfizethető a helyi postahivataloknál és a kézbesítőknél.
Előfizetési díj egy hónapra 21 Ft
Indexszám: 25 054
ISSN 0133–2007

Világ proletárjai, egyesüljetek!

Dunántúli Napló

XXXV. évfolyam, 134. szám
1978. május 17., szerda
Ára: 80 fillér

Az MSZMP Baranya megyei Bizottságának lapja

Importpótló földpátos homok



Tizenötezer tonna alapanyag Pécsváradról

Tovább folytatódik a fejlesztés

Éveken át szorgalmaztuk: hasznosítsa a hazai finomkerámiaipar a pécsváradi földpátos homokot, hiszen dollármilliókat tartalmaz a föld Vasastól Pécsváradig. Az ügy rendeződött az elmúlt esztendő derekán, miután a DÉLKŐ átvette a homokbányát, kisebb beruházást valósított meg azzal a céllal, hogy megkezdjék a kísérleti — félüzemi — termelést. *Szekeres Tibor* üzemvezetőnek és munkatársainak ma már közel sem okoz annyi gondot a bánya, mint alig egy esztendővel ezelőtt. Napi átlagban száz—százhúsz tonna homokot mosnak át és tesznek alkalmassá finomkerámiai felhasználásra.

Az elmúlt év utolsó harmadában mintegy ötezer tonna földpátos homokot szállított el a Finomkerámia Ipari Művek: az importpótló anyag nagy része az Alföldi és a Kőbányai Porcelángyár maszszamalmaiba került, kisebb részét a Zsolnay Porcelángyár használta fel.

Járjuk a bányakatlant, s közben az üzemvezetőtől megtudom, hogy idén tizenötezer tonna a FIM igénye és ebben a negyedévben háromezerötszáz tonnás tervet kaptak a DÉLKŐ-től, amit a finomkerámiaipar kérésére további ezerhétszáz tonnával növeltek. Mindezt azért, mert a tavalyi indulás nem a terveknek megfelelően sikerült — hosszú ideig nem találtak kivitelezőt a beruházás megvalósításához és később kezdődött meg a termelés, mint ahogy szerették volna — és az említett többlet tulajdonképpen az elmúlt évi elmaradás pótlását jelenti.

A bánya déli részén markoló bontja a pannonhomokot, dugig telik a dömper, majd nyögve elgurul a bunkerhoz, ahonnan szállítószalagok továbbítják az értékes anyagot a mosórendszerre. A meddőtől és vasoxidtól megszabadított, immár földpáttal dúsított homok a depóra kerül, ahonnan ugyancsak markoló tölti a teherkocsikra. A Volán autói az erdősmecskei állomásra szállítják az igen értékes anyagot, innen vasúti vagonokban folytatja útját a földpátos homok Budapestre, illetve Hódmezővásárhelyre. A Zsolnay Porcelángyár saját kocsijával viszi az importpótló anyagot, amit épp az imént töltött meg a markoló.

Természetesen gond azért most is akad, annak ellenére, hogy május eleje óta két műszakban dolgoznak — ennek eredményeként a mennyiségi teljesítmény kétszeresére emelkedett — hiszen a nagyfokú igénybevétel miatt a kvarcszemcsék erősen koptatják a szivattyú járkerekeket, a hidrociklonokat, a vezetékeket. Egyelőre megoldatlan a mosóvíz tisztítása: az szabadon elfolyik és a magas agyagtartalmú zagy szennyezőforrás. A végleges megoldás az ülepítőrendszer kialakítása lesz: a MÉLYÉPTERV már a terveken dolgozik. A medencék megépítése — várhatóan jövőre kezdik a kivitelezést — után megszűnik a szennyezés, és a tisztított vizet ismét felhasználhatják. Egyébként szó van arról, hogy 1979-ben felállítanak egy hengermalmot, és ennek köszönhetően a FIM gyáraiban már nem lesz szükség a földpátos homok őrlésére. Ezzel természetesen a pécsváradi bánya fejlesztése nem zárul le, hiszen a jövőre befejezendő félüzemi kísérletek eredményeit figyelembe véve pályázik majd a DÉLKŐ a beruházás folytatására.

S. Gy.

Újra Shaba

Zaire Shaba nevű tartományában újra dörögnek a fegyverek. A jelek szerint csaknem kísérteties pontossággal megismétlődik az egy évvel ezelőtti forgatókönyv: a tartományban fegyveres felkeléssé lángolt fel az addig is izzó elkeseredés Fekete-Afrika egyik korrupt, rendkívül népszerűtlen rezsimje ellen — és ez a rezsim újra nyugatról kér segítséget, újra „külföldi beavatkozásról" beszél.

Shaba neve nem véletlenül szerepel annyit a hírügynökségi jelentésekben. Amikor az egykori Belga-Kongó (a mai Zaire) az emlékezetes körülmények között elnyerte — legalábbis jogilag — a függetlenséget, ugyanez a tartomány került a világsajtó címoldalára, akkor még Katanga néven. Ezt a tartományt igyekeztek leválasztani a nyilvánvalóan belga és más nyugati támogatással ügyködő, Moise Csombe által vezetett szeparatisták.

Az ok rendkívül egyszerű: Shaba a hatalmas ország messze legértékesebb része. Réztől urániumig mérhetetlen kincsek gazdagítják a tartomány földjét és — mindmáig — a külföldi monopóliumokat csak éppen a lakosságot nem.

A fejlett bányaipar nyomán ebben az országrészben viszonylag sok a képzett munkás — tehát az olyan ember is, aki világosan lát bizonyos alapvető összefüggéseket. Az itteni ásványi kincsek jövedelme egész Zaire tiszta valutabevételének több mint hatvanöt(!) százalékát jelenti. Az itteni földből nyert mammutösszegek elsősorban az Union Miniére nevű belga és egy sor más nyugati óriáscéget gazdagítanak, de a szuperprofitból jut az ország jelenlegi vezetőgárdájának is.

Az itteni lakosság — amelynek egy részét még a belgák kénytelenek voltak a szakképzettséget igénylő munkák elvégzéséhez legalább valamilyen oktatásban részesíteni — képtelen belenyugodni, hogy gazdag szülővidéke javaiból egyáltalán ne részesedjék, hogy továbbra is teljes anyagi és politikai kiszolgáltatottságban éljen. Ez az állandó shabai nyugtalanság társadalmi oka.

Mobutu roskatag rezsimje nagy diplomáciai és propagandakampánnyal igyekszik — a tavalyihoz hasonlóan — nyugati segítséget szerezni. A szózuhatag szinte száz százaléka a Szovjetunió, Kuba, Angola, Líbia és más országok elleni vádakból áll. Angola brüsszeli nagykövetsége világos, egyértelmű választ adott ezekre a célzatos híresztelésekre: „az Angolai Népi Köztársaság kormánya kijelenti, hogy Angolának sem közvetlenül, sem közvetve nincsen köze a határaitól többszáz kilométerre fekvő Shabában folyó eseményekhez és hogy az ügy kizárólag a zairei népre tartozik."

Kizárólag.

Harmat Endre

A világpiac kicsiben Kőbányán

Ma nyit a tavaszi Budapesti Nemzetközi Vásár

■ Huszonnyolc ország és Nyugat-Berlin kiállítói

■ HUNGEXPO-sajtótájékoztató a vásárközpontban

(Kiküldött munkatársunk tudósítása)

Mától kezdve kilenc napig nem feltétlenül szükséges külföldre utazniuk a beruházásokban érdekelt szakembereknek — Kőbányára jött a világpiac. Ma nyílik a tavaszi Budapesti Nemzetközi Vásár, mely széles választékban felvonultatja a hazai és a külföldi gyártók beruházási javait. Egymás mellett a hazai és a nemzetközi árukínálatot, egybevetést kínálva, elősegítve ezzel a jó beruházási döntéseket, az ésszerű importot. Egyszersmind serkentve az exportot és a kooperációt, miután a vásár az ország kirakata, ahol felvonult a magyar ipar színe-java. Kőbányán immár ötödször rendezik meg a szakosított vásárt, nagy érdeklődéstől kísérve, olyannyira, hogy minden kiállítani szándékozónak már nem is jutott hely. Remélhetően hasonló érdeklődést tanúsítanak a hazai műszaki és gazdasági szakemberek, akik nem fakultatív időtöltésként, de szükségszerűségből, a szakmai önbecsülés érzéseitől fűtve minél nagyobb számban keresik fel és tájékozódnak a műszaki vásáron.

Hivatalos és kollektív kiállítók

Íme, dióhéjban azok a gondolatok, melyeket *dr. Kőrösvölgyi László*, a HUNGEXPO vezérigazgató-helyettese a vásárközpontban a tegnapi sajtótájékoztatóján az újságírók előtt kifejtett. Ma tehát ünnepélyesen megnyílik a Tavaszi BNV. A műszaki vásáron a magyar vállalatokkal, intézetekkel és szövetkezetekkel együtt 28 ország és Nyugat-Berlin kiállítói mutatják be kínálatukat legkorszerűbb termékeikből. A bemutatókkal megtelt a vásárközpont valamennyi fedett és szabadtéri kiállítási területe, ami hozzávetőlegesen egyenlő arányban oszlik meg a külföldi és a hazai cégek között. Az összes kiállítók száma meghaladja az 1800-at. Ezek egy része képviselete útján jelenik meg a vásáron. A magyar exportcikkek kiállításán csaknem 700 vállalat, szövetkezet és különböző intézmény anyagi és szellemi terméke vesz részt. Magyarországon kívül hét szocialista országból több mint száz külkereskedelmi egyesülés, vállalat jelent meg a vásáron egy-egy iparág sok száz vállalatának teljes exportkínálatát bemutató korszerű termékkel. Ezen kívül három világrész fejlett ipari országaiból több mint ezer cég kiállítását tekinthetik meg az érdeklődők.

Lássuk a hivatalos és a kollektív kiállítókat. A szocialista országok közül hivatalos, illetve kollektív kiállítással vesz részt a nemzetközi seregszemlén Bulgária, Csehszlovákia, Jugoszlávia, Lengyelország, Magyarország, az NDK, Románia és a Szovjetunió; a nem szocialista országok közül pedig az Amerikai Egyesült Államok, Anglia, Ausztria, Belgium, Finnország, Franciaország, Hollandia, Japán, az NSZK és Olaszország. Ebben az évben szerepel először a tavaszi BNV hivatalos kiállítói között Finnország, s egyéves szünet után ismét hivatalos kiállítóként vesz részt a vásáron az Amerikai Egyesült Államok. Egyéni kiállítók érkeztek Argentínából, Braziliából, Dániából, Liechtensteinből, Spanyolországból, Svájcból, Svédországból és Nyugat-Berlinből. Képviselete útján küldte el termékeit több kiállító Kanadából, Luxemburgból és Norvégiából.

UNIDO-konferencia

A szakvásár nyolc árucsoportban mutatja be a beruházási javakat. Az árucsoportok: 1. Műszeripar. 2. Híradástechnika, irodagép és számítástechnika. 3. Villamosenergia-termelés és villamosgépgyártás. 4. Fémmegmunkálás, kohászat. 5. Építőipar, klímatechnika, vízgépek. 6. Járműipar. 7. Könnyűipari alapanyag- és gépgyártás. 8. Vegyipar, bányászat. A kiállítás mellett újdonság: az UNIDO, az ENSZ Iparfejlesztési Szervezete a Magyar Kereskedelmi Kamara

(Folytatás a 2. oldalon)

Hidrofúrásos szőlőültetés

A vörös borok hazájában, Villányban lesz az ország legnagyobb kékszőlő-szaporítótelepe. A nemes borairól híres gazdaság a nyolcvanas évekre megkétszerezi oltványtermését. A gazdaságban most kezdték meg az új 150 hektáros törzsültetvény telepítését, hidrofúrásos módszerrel. Kizárólag kékszőlőfajták kapnak itt helyet. Termőre forduláskor hatmillió oltványt ad a telepítés. A gazdaság ily módon járul hozzá a borvidékeink rekonstrukciójához és a KGST-n belüli növekvő exportunkhoz.



Tanácskozik a KGST végrehajtó bizottsága

Kedden délelőtt Moszkvába érkezett Szekér Gyula, a Minisztertanács elnökhelyettese, aki részt vesz a Kölcsönös Gazdasági Segítség Tanácsa végrehajtó bizottságának 85. ülésén.

Az ülésen a KGST tagállamait a kormányok miniszterelnök-helyettesei képviselik. Az ülés napirendjén a szocialista országok gazdasági együttműködési szervezetének időszerű kérdései szerepelnek.

A jövő héten

Barátsági napok az ázsiai országokról

Tartalmas, gazdag programokat ígérnek május második felében is a béke és barátsági hónap rendezvényei. Az ázsiai szocialista országok napjai keretében sorrakerülő barátsági gyűlések és előadások során a jelenlevők megismerkedhetnek a távoli földrész lakóinak életével a szocializmus építésében elért eredményeikkel, és azzal a törekvéssel, amely a fegyverkezési hajsza csökkentésére, illetve a leszerelés megvalósítására irányul.

Május 19-én, pénteken a Hazafias Népfront Baranya megyei Bizottsága a Pécsi Tudományegyetem Állam- és Jogtudományi Karával közösen fórumot szervez, melynek témája a leszerelés. Az előadók között lesz dr. Sütő Ottó, az európai biztonsági és együttműködési bizottság elnökségének tagja is.

Az ázsiai szocialista országok napjainak első rendezvényeit 23-án tartják délelőtt 9 órakor a pécsi KISZ-iskolán, 14 órakor Siklóson a Volán üzemegységénél, 19 órakor pedig a HNF körzeti bizottsága rendezésében, a József Attila Művelődési Házban. A rendezvényeken Mongólia gazdasági fejlődéséről és a mongol ifjúság életéről tartanak előadást a magyarországi mongol nagykövetség képviselői.

A következő napokban Vietnam népéhez fűződő barátságunkat demonstrálják azok a gyűlések, melyeken részt vesznek a vietnami nagykövetség képviselői is. 25-én, délután Sellyén, 26-án, 14 órakor Pécsett, a Volán 12. sz. Vállalat központjában rendeznek barátsági gyűlést, melynek előadója Tóth István, a KSzDSz főtitkára lesz.

A koreai–magyar barátság jegyében rendezik meg május 28-án a „Barátság nyílt túrát" Siklóson és a kistótfalui völgykatlanban. A rendezők, a HNF és a KISZ helyi szervezetei május 22-ig várják a csapatok nevezését.

Az említett nagyobb rendezvényeken kívül szerte a megyében megszervezik a HNF területi, illetve községi bizottságai, az üzemek, intézmények szakszervezeti bizottságai a béke és a barátság rendezvényeit.

Hét ország képviselőivel

Pécsett ülésezik a KGST vendéglátóipari munkacsoportja

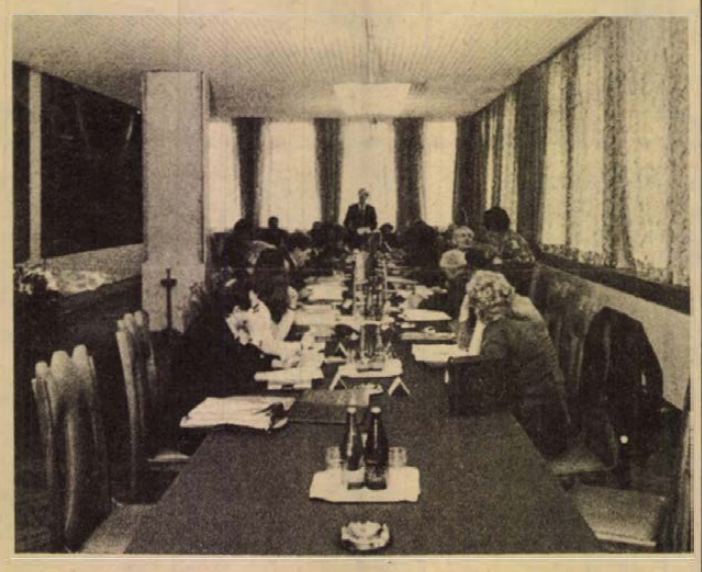

Látogatások vendéglátó és kereskedelmi egységekben, élelmiszeripari üzemekben

A KGST vendéglátóipari munkacsoportjának hetedik ülésszaka kezdődött el tegnap, a pécsi Pannonia Szálló különtermében. A bizottság működése óta — Moszkva, Togliatti, Bratislava, Várna után — most először tartja munkaülését Magyarországon. S hogy hazánkon belül éppen Pécs városára esett a választás, ebben nagy szerepet játszottak a város és a megye történelmi, kulturális hagyományai és nevezetességei, valamint az a — vendéglátással is szorosan összefüggő — tény, hogy idegenforgalmunk országos viszonylatban is jelentős.

Hazánk képviselőivel együtt hét ország — Bulgária, Csehszlovákia, Lengyelország, az NDK, Románia, a Szovjetunió és a vendégeket fogadó Magyarország — delegációi érkeztek Pécsre hétfőn este a háromnapos tanácskozásra.

Az ülésszakot tegnap reggel nyitotta meg *V. G. Bicskov*, a Szovjetunió belkereskedelmi miniszterhelyettese, a munkacsoport elnöke. Baranya megye politikai és állami vezetése nevében *dr. Nagy József*, az MSZMP KB tagja, a Baranya megyei Pártbizottság első titkára, majd a Belkereskedelmi Minisztérium nevében *dr. Molnár Károly* miniszterhelyettes köszöntötte a delegációk tagjait, vezetőit, a vendégeket, akik között ott volt *Horváth Lajos*, a megyei párt-vb tagja, a Baranya megyei Tanács elnöke, valamint — a magyar delegáció tagjaként — *Sivó Tibor*, a Belkereskedelmi Minisztérium főosztályvezetője.

Az ünnepélyes megnyitó után elkezdődött az ülésszak első napi munkája. Tegnap került sor a vendégek gyorskiszolgálását biztosító vendéglátóipari üzletek típusaira vonatkozó koncepciótervezet megvitatására. Ezt követte egy információcsere az érdekelt országokban befejezett tudományos kutatásokról, majd a fiatal szakácsok, cukrászok, felszolgálók nemzetközi bemutatójának feltételeit egyeztették. A mai napon tárgyalják meg a KGST országokban működő nemzeti éttermekkel kapcsolatos alapelvek megvalósulását, valamint az 1981—1985. évi sokoldalú együttműködéssel kapcsolatos javaslatokat. Csütörtökön kerül sor egy mindenkit közelről érintő fontos téma, a tömegétkeztetés megvitatására.

A vendégek megtekintik a város és a megye néhány nevezetességét, így többek között a Vasarely és a Csontváry múzeumot, a Székesegyházat, a felszabadulási emlékművet; ellátogatnak a villányi szoborparkba, Harkányba, Siklósra. A Pécsi Nemzeti Színház tegnap esti balettműsorának megtekintésén kívül egy hangversenyt is meghallgatnak majd a siklósi Vár-kápolnában.

A kulturális jellegű programokon kívül elsősorban a vendéglátással és idegenforgalommal kapcsolatos helyeket — éttermeket, üzemeket, gyárakat, üzleteket — keresik föl; így például a harkányi strandot, a Dráva Szállót, a Mecsekvidéki Vendéglátó Vállalat gasztrofol üzemét, a Baromfiipari Vállalatot, a Pannonia Sörgyárat, a Konzum áruházat.

Valamennyi látogatás — Pécs és Baranya megismerésén túl — a szakmai tapasztalatcserét szolgálja, s támpontokat adhat a bizottság további munkájához, s a hazai vendéglátás fejlesztéséhez. A KGST vendéglátóipari munkacsoportja az ülésszak befejeződése után, pénteken reggel utazik el Pécsről.

D. Cs.

Ma nyit a tavaszi Budapesti Nemzetközi Vásár

(Folytatás az 1. oldalról)

és a HUNGEXPO közreműködésével a BNV alkalmából, „A vásári és beruházási tevékenység" címmel konferenciát rendez. A konferenciára 16 ázsiai és afrikai fejlődő országot hívtak meg. E fejlődő országok — végül is tizenhárman jelezték részvételüket — képviselői a vásár idején közvetlenül érintkezésbe léphetnek a magyar és a külföldi kiállítókkal, megismerkedhetnek a bemutatott termékekkel, a kínálatukat bemutató országok piaci helyzetével, s részletes konzultációt folytathatnak a jelenlevő szakemberekkel a különböző műszaki és kereskedelmi kérdésekben.

El kell még mondanunk: az elmúlt egy év alatt tovább folytatták a vásárközpont területének korszerűsítését, szépítését. Tágasabb, arányaiban egységesebb, impozánsabb főteret alakítottak ki azzal, hogy lebontották a 10-es számú régi, korszerűtlen épületet. A fedett kiállítási terület így kieső 2300 négyzetméterét bőven pótolta az újonnan felépített 3700 négyzetméter alapterületű „F" jelű csarnok. Ez az épület a 40-es jelű pavilonhoz csatlakozik, s így bővült a szerszámgépek kiállítási területe. Ezen kívül 500 négyzetméteres szolgáltató és kereskedelmi pavilont is építettek, ennek üzletsorában különféle emléktárgyakat, ajándékokat vásárolhatnak a látogatók. Új épületben helyezkedik el a kisipari ajándékárusítás is.

Szakmai napok

A vásár május 25-ig naponta délelőtt 10 órától délután 6 óráig tartja nyitva kapuit. Május 18—19—22—23—24-én szakmai napokat rendeznek, ezeken a napokon a szakmai jeggyel nem rendelkező nagyközönség délután 2 órától léphet be a kapukon. A vásárra a MÁV 33 százalékos utazási kedvezményt biztosít.

Miklósvári Zoltán

Így közlekedünk mi



Harkányi helyzetkép

Gyorshajtás és lejárt személyi igazolvány

Divatos hely lett Harkány, s hogy a mi stábunk se vonja ki magát ez alól, tegnap délelőtt a rendőrségi járőrkocsival a népszerű fürdőhelyet kerestük fel.

Az 58-as úton haladva az első szabálytalanságot Szalántán észleltük, ahol útburkolat aszfaltozást végeznek. A község előtt 60, majd 40 kilométerre korlátozzák a sebességet. A kocsink előtt haladó ÚM 36-66 forgalmi rendszámú Trabant vezetője nem vesz észre bennünket, a táblákat sem és a gépjármű sebességét nem csökkentve olyan tempóban autózik, mint addig. Megállítjuk. Az intézkedő rendőr kérdésére, hogy miért hagyta figyelmen kívül a sebességkorlátozó táblákat, értetlenül néz, s felesége, ki a hátsó ülésen ül, már készíti is a papírokat.

— Nem néztem a kilométerórát — mondja a Trabant vezetője, s átnyújtja a forgalmi engedélyt, a jogosítványt és a személyi igazolványt.

◆

Harkányba érve rögtön feltűnik, hogy milyen kicsi a forgalom. Az új forgalomirányító jelzőlámpánál két autó áll zöldre várva. Jugoszláv rendszámúak. Lehet, hogy nem is annyira divatos Harkány vagy csak a délelőtt álmosító? Félrehúzódunk az út szélére. Jó tíz percet ácsorgunk, s mindössze néhány autó és motor halad el mellettünk. Az LI 28-65 forgalmi rendszámú Simson motorkerékpár vezetőjét igazoltatják. A jogosítványát nézegetve biztosra vesszük, hogy legalább tíz éve nem volt rendőr kezében. A betétlap még az „ősidőkből" való, s csak nehézségek árán kerül elő a borító alól. A forgalmi engedélyt vizsgálva kiderül, hogy a motor műszaki vizsgája lejárt. A helyszíni bírság elmarad, mert a motoros fizetésképtelen, de a csekket megkapja. A rendszámot nem veszi le a rendőr, de figyelmezteti a motorost, hogy így nem közlekedhet. A nyaralótelepen a Siklósi Városgazdálkodási Vállalat egyik szemétbegyűjtő kocsija dolgozik, a menetirány szerinti baloldalon. Szabálytalanul, mert a sárga lámpa hiányzik az autóról. A figyelmeztetés itt sem marad el.

Roszprim Nándor

Miskolci tv-fesztivál

Megbeszélés a leendő körzeti stúdióról

(Munkatársunk telefonjelentése)

Pécsett és Szegeden már másfél éve működik a televízió körzeti stúdiója — Miskolcon pedig jövőre avathatják az MTV újabb vidéki stúdióját. Ennek okán találkoztak tegnap a körzeti stúdiók munkatársai, a helyi sajtó és a megyei, városi vezetők képviselőivel a miskolci művészklubban. A 18. miskolci filmfesztivál alkalmából népes pécsi tévésgárda tartózkodik Borsod székhelyén. Az eszmecserén *Békés Sándor*, a Magyar Televízió főosztályvezetője, a pécsi körzeti stúdió vezetője ismertette a körzeti stúdió létrejöttének körülményeit és beszámolt az eddig végzett munkáról.

Kérdésekre válaszolva elmondta, hogy Pécsett az állandó stúdióépület elkészülte után a helyi műsoradás megkezdésének idején 250 dolgozója lesz a stúdiónak.

Miskolc könnyebb helyzetben lesz, mint a dél-magyarországi műhelyek, hiszen már azok munkájának tapasztalatait felhasználva szervezhetik meg Miskolcon az észak-magyarországi körzeti stúdiót.

A találkozóra a pécsiek magukkal hozták a Sortűz pünkösd rózsáira című dokumentumfilmjüket is. A pécsi katonalázadásról készült alkotást egyébként pénteken sugározza a Magyar Televízió. A kedvező miskolci fogadtatás azt ígéri, hogy a televízió képernyői előtt ülők tetszését is megnyeri majd a Wiedermann Károly által rendezett produkció.

Az eszmecsere befejezése után a fesztiválklubban folytatódott a pécsi, a szegedi és a leendő miskolci televíziósok ismerkedése, tapasztalatcseréje.

E. A.

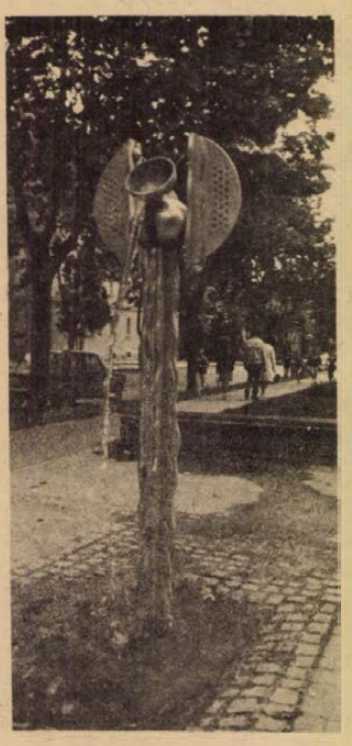

Szobor a Petőfi utcában: A VÍZÖNTŐ

A szellemes fémplasztika néhány hete áll a Petőfi és a Szilágyi Dezső utca által határolt kis téren. Egy valóságos kis perpetuum mobile, egy örökmozgó. Persze azért szigorúan természettudományos alapon működik, hajtóereje a víz. Egy kis tálba két oldalról csorog, s amint megtelik, megbillen a tál, a víz pedig a talapzatnál levő csöpp medencébe ömlik. A „mobil" alkotója Farkas László szobrászművész hat éve tanít a Művészeti Szakközépiskolában. Itt találkoztunk, s elsőként ő kérdezett:

— Működik a szobor?

— Hogyne működne. Reggel még szorgalmasan öntögette a vizet.

— Ez megnyugtat. Ugyanis a gyerekek a legraffináltabb trükköket eszelik ki, hogy megtréfálják egymást és a felnőtteket. Roppantul izgatja az embereket, ami új és szokatlan.

(Ez még nem volna baj, ha nemes szándékból izgatnák őket. Nem sorolható az ilyen szándékú tettek közé a kocsimosás. Tudniillik, volt már, aki a szobor medencéjének egyedüli célját ebben látta.)

— Hogyan született meg az ötlet?

— A Kertészeti és Parképítő Vállalat tervezett erre a helyre egy csobogót. Nekem már régebbről, egy játszótér építésének kapcsán megvolt ez az ötletem: a Kertvárosba terveztem ivóvízkutat, s ezt a loccsantó játékot. Ott nem valósult meg, itt viszont az elképzelést a városi tanács is támogatta. A zsüri márciusban elfogadta a kompozíciót, így nem volt akadálya a föláállításnak. Időközben — éppen a gyerekcsínyek miatt — módosítanom kellett rajta: most már inni is lehet a szobornál.

Persze ez nem azt jelenti, hogy a rongálás mindig további ötletekre sarkall. Becsüljük meg művészi értékeinket.

H. J.

Vico Torriani Pécsett

Tizenöt évvel ezelőtt én is ott szorongtam a Pécsi Nemzeti Színház zsúfolt nézőterén, hogy a népszerű svájci táncdalénekes műsorát hallhassam. „Meg áll az idő" – énekelte akkor Vico, és most az évek távlatából úgy tűnik beigazolódott mindez. Legalábbis a sportcsarnokban most bemutatott műsor esetében, amelynek első felében a Stúdió 11. mutatkozott be, mintegy félházas közönség előtt. Sajnos egyáltalán nem új oldaláról. Mert ez a sem combo, sem bigband együttes – amely hivatalból az ország első zenekara kellene legyen – valahol megrekedt, az évtizedekkel ezelőtti európai tánczene silány hangszerelésénél, az egykori esztrádműsorok nívójánál. Nosztalgiahullám ürügyén ma is *Zsoldos Imre* fűrésze a fő attrakció, amikor az együttesben olyan kiváló szólisták maradnak szürkén a háttérben, mint *Tomsits Rudolf, Selényi Dezső, Berkes Balázs* és a többiek. A probléma kulcsa nem a muzsikusok játékában (Vico Torriani műsorát a magával hozott kottaanyagból nagyszerűen kísérték), hanem a szemléletben, a korszerűtlen hangszerelések erőltetésében keresendő.

Az udvarias tapsokkal kísért hangulati bevezetésnek szánt első rész igazán kellemes, derűs perceit *Szuhay Balázs, Bodrogi Gyula, Voith Ági, Sárosi Katalin* és *Antal Imre* nyújtották énekükkel, táncukkal és humorukkal.

Vico Torriani elegánsan, fiatalosan szökkent a színpadra. Hangja ma is a régi. Dalainak könnyed előadásmódja magávalragadó. Olaszul, németül, franciául, angolul énekel. Főleg a pályája csúcsán népszerűvé vált világslágerekből *(Calcutta: Pedro aus Caracas; Dimiquando; Buona Sera)* aztán lejön a nézőtérre és kis virágcsokrokat osztogat a hölgyeknek, miközben énekel, énekel fáradhatatlanul. Most már a zenekar is csilloghat, Vico kísérőjeként) *Oh Whem the, Saints; Bicska Maxi)* a közönség remekül szórakozik. Vico mindenkit bevon a játékba, együtt éneklik: Oh la-la-la, majd felcsendül a vastaps, mely viszonzásul a szép estéért elkíséri egészen az öltöző bejáratáig.

Bornemissza Géza

Hogyan élnek a diákok?



A Pécsi Orvostudományi Egyetem kollégiuma

Kollégiumok, kollégisták (I.)

A magyar nyelvben a kollégium legáltalánosabban ismert jelentése: diákotthon. Az igazi kollégium azonban ennél több, az értelmező szótár szerint: tagjainak szellemi irányítást is adó diákotthon. Vagyis nem ágyrajárók gyülekezete, hanem szellemi „tankállomás", vitafórum, alkotó közösség. A pécsi felsőoktatási intézményeknek *kollégiumaik* vannak, a diákszálló szintjéről magasabbra kerültek (bár ellenkezőképpen is vélekednek néhányan); a Pécsi Tanárképző Főiskola kollégiuma kétszer, az orvosegyetemé egyszer már a kiváló címet is elnyerte.

Építészetileg is ragyogó látvány a medikusok Jakabhegyi úti „szállodája". A piramisszerű épület a legkényesebb igényeket is kielégíti. (Nem véletlenül bérli az Express a nyári turistaidényben.) Az itt elhelyezett négyszáz diák kétágyas, világos szobákban lakik, a délre néző teraszokon napozni is lehet. Az egyetemista házaspárok részére az egész nyolcadik emeletet biztosították. Az ebédért, vacsoráért csak a földszintre kell lesétálni, a kollégium saját konyhájában főzik az ételt. Ha valaki éhes maradna, csupán néhány lépést kell tenni a kulturált büféig.

Az alsóbb évesek a 48-as téri kollégiumban laknak. Itt a szobák négyágyasak, s a körülmények is jóval szerényebbek, mint a Jakabhegyi úton. Az egyetemre utazni kell, s ami a legkellemetlenebb: az ebédszünet is gyakran buszozással telik el.

A legjobb körülmények között kétségtelenül a műszaki főiskolások laknak. A nyolcszáz fős kollégium építészetileg ugyan valamivel szerényebb az orvoskollégiumnál, de ugyanolyan kényelmes, és van egy nagy előnye: szinte teljesen egybeépült a főiskolával. Kétágyas szobák – amelyekbe rajzasztalokat, asztali lámpákat is beépítettek –, az épületek között virágágyások, sportpályák, rengeteg zöldterület – igazi „campus", ideális diákközpont. A főiskola mintegy 1100 hallgatója közül csupán az nem kap kollégiumot, akinek a vizsgaátlaga rosszabb 2,81-nél, vagy a magatartásával vannak problémák. Jóllehet a Boszorkány úti kollégiumban akár az összes kollégistát el tudnák helyezni, mintegy másfél száz diák a Rókus utcában lakik, négyágyas szobákban, alig rosszabb körülmények között, mint a fentiek. Az ott üresen maradó szobákat a levelezősök, estisek számára tartalékolják, egy részüket pedig a zeneművészeti főiskolások foglalják el.

A Pécsi Tudományegyetem kollégiumai úgy szét vannak szórva a városban – sőt azon kívül is – hogy azt készakarva sem lehetne jobban „elrendezni." Pedig csupán a szükség kényszerítette ki ezt a megoldást. A Rákóczi úti jogászkollégiumban mintegy 110-en laknak 3–4–6 ágyas szobákban. A 6-os út áteresztő forgalma, a Széchenyi térre igyekvő autók lármája különösen a nyári vizsgaidőszakban teszi próbára az itt élők idegeit. Az épület elavult, vendéglőtől kezdve csendőrkaszárnyáig mindennek használták már. Csak igen nagy gazdasági erőfeszítéssel tudták az utóbbi években lakályossá tenni. Az első éves jogászok és közgazdászok Vasason laknak az egykori bányász legénységállás épületében. Itt is sokan osztozkodnak egy szobán, de a legnagyobb kellemetlenség a napi utazgatás. Jóllehet, diákjárat hozza-viszi őket, ha valaki lekési az utolsó buszt, ülhet taxiba, vagy megalszik valahol a városban. Az elszigeteltség ellenére – vagy tán éppen azért – a vasasi kollégisták jól érzik magukat, összetartóbb közösség formálódik itt, mint akármelyik benti kollégiumban. Néhányan kint is maradtak az első év után. A Madách utcai kollégiumban mintegy 220 közgazdász hallgató és néhány jogász házaspár lakik. A szó szoros értelmében családias a légköre, mert az épület eredetileg lakóháznak készült, így a szobák is lakásonként vannak elosztva. A körülmények jók, csupán a közös helyiségek – társalgó, klub – hiányoznak.

A tanárképző főiskolások igazán különös helyzetben vannak. Ha csupán az új kollégiumot néznénk – bár az sem mostanában épült – elhelyezésüket akár kielégítőnek is nevezhetnénk. De néhány lépéssel lejjebb, az „A" kollégiumban összezsúfolva, 16–18 ágyas szobákban laknak huszonéves lányok. Ebben a kollégiumban a 8 ágyas szoba a legkényelmesebb, az itt élő, mintegy négy és fél száz főiskolás közül – túlnyomó többségükben lányok – 240-en alszanak katonai vaságy emeletén! El lehet képzelni, hogyan tud valaki ilyen körülmények között tanulni, pihenni, magánéletet élni. A második év után nyílik meg az út a „paradicsomba": a „B" kollégium kétszer négyágyas, viszonylag korszerű szobáiba.

A pécsi egyetemi, főiskolai kollégiumokba a harmadik kategóriás diákok általában még sikerrel kérhetik a felvételüket. Ennél magasabb jövedelmi kategóriába tartozók jóval ritkábban találhatók kollégiumban. Kivétel ez alól a műszaki főiskola, ahol csak a tanulmányi eredmény számít. Megtehetik, hiszen az elhelyezési arány így is 71 százalékos, és ez országos viszonylatban sem lebecsülendő szám. Az orvosegyetemen, a közgazdasági karon, a tanárképző és a zeneművészeti főiskolán átlagban minden második hallgató kollégista. A legrosszabbul a jogászok állnak: a kollégiumban lakók aránya itt csupán 30 százalék.

(Folytatjuk)

Havasi János

Az ifjúsági alapból

A turizmus ösztönzésére

1978-ban 83 ezer forint fiataloknak

Az Állami Ifjúsági Bizottság — az ifjúsági alapból — évente igen tetemes összegekkel segíti a tanuló és dolgozó fiatalok művelődését, üdülését, táborozását, országjárásait. Ezen összegek szinte évente emelkednek. A fiatalok turizmusának támogatására például 1973-ban 14 millió Ft-ot, 1978-ban már 38 milliót költenek, illetve költöttek. Az úttörők, a középiskolások, a szakmunkástanulók és a főiskolások-egyetemisták üdültetésére különböző kedvezmények formájában Baranya megyében és Pécsett 1973-ban 43 000 Ft-ot juttatott az ÁIB. Az idei évben erre a célra — kapott keretekből — már 83 000 Ft-ot adnak támogatásként a fiataloknak oktatási intézmények, illetve a KISZ-alapszervezetek.

A turizmust az országjárásokat különböző formában ösztönzi az Állami Ifjúsági Bizottság megyénkben is. Végső fokon ez volna a célja az üdültetés támogatási formáinak is. Beutalásos (egyhetes) üdülésen 430 dolgozó fiatal vehet részt megyénkből, illetve Pécsről, s téríteniök mindössze 150 Ft-ot kell. (Fűtési idényben 250-et). A felsőfokú oktatási intézmények hallgatói közül 300-an üdülhetnek júliusban és augusztusban Kilián telepen, illetve Verőcemaroson. Tíz házaspár térítés nélküli beutalót kaphat. A középiskolások és szakmunkástanulók közül 1240-en juthatnak beutalójegyhez, az úttörők közül 1500-an részesülhetnek táborozási utalványban (200 Ft értékben), amelyekkel csökkenthetik az önálló csapattábor vagy vándortábor személyi költségeit. Ezeket az utalványokat helyes lenne, ha elsősorban az úttörő munkában kiválóan dolgozó, illetve nehezebb szociális helyzetű pajtások kaphatnák meg. Az utalványok differenciálás nélküli beolvasztása az összköltségbe — amit az eddigi gyakorlat szerint bizony több úttörőcsapatban követtek — helytelen és káros. Az országos ifjúsági alapból adott támogatás eleve személyeknek szól, nem kollektívákhak.

A 10 forintos turisztikai utalványtömbökkel (10 db) különböző szállás és étkezési költségeket vagy turisztikai cikkek kölcsönzési költségeit fizethetik, illetve egészíthetik ki a fiatalok. A tízforintos utalványok visszautasítása csökkent, de tapasztalatok szerint még előfordul, különösen az áfész vendéglátó helyeken. (Pl. ha új pincér, pénztáros stb. kerül oda, aki nem ismeri a rendeletet). Ilyen esetben kérjék a panaszkönyvet, visszatérve pedig jelentsék az esetet a Baranya megyei Tanács ifjúsági titkárának. A tömbborító egyszeri menettérti utazásra jogosít (ha van még benne utalvány!). Baranyában összesen 1600 tömbhöz juthatnak hozzá az idén fiataljaink, fele az iskolában, másik fele a KISZ-bizottságokon igényelhető. Kiadásuknál ügyelni kellene, hogy elsősorban az önálló keresettel nem rendelkező fiatalok jussanak hozzá.

Sokan ismerik már a külföldi utazási utalványokat is. Szocialista országokba szervezett utazásokhoz 160, egyenként 500 Ft-os utalványt kapott a megye, a felével a középfokú oktatási intézmények rendelkeznek.

W. E.

Nem szabad akarnoknak lenni

Beszélgetés Alexa Károllyal

A Mozgó Világ mint első szűrő

Amikor a meghívó készült, nem is olyan régen így titulálták Alexa Károlyt: kritikus, irodalomtörténész, az ELTE Régi Magyar Irodalom tanszékének tanársegéde. Egy Pécsett megrendezett ankéton derült ki, hogy több változás is történt az életében. Az Eötvösön a 19. századi irodalomtörténeti tanszék adjunktusa lett, a Mozgó Világ prózai rovatának vezetője, a Központi Bizottság közművelődési aktívájának tagja. S mellesleg kolléga is. Újságírói pályáját a Magyar Hírlapnál kezdte, majd a Kortárs belső munkatársa is lett. Igaz, nem sorolja magát a „klasszikus újságírók" közé, mert kritikái mellett is mindig inkább szervezője, irányítója volt az irodalmi életnek és az újságírásnak. Ezek után lehet, hogy a „meglettebb" korosztályba tartozónak vélik Alexa Károlyt, pedig még csak harmincas éveinek elején jár.

– Sokrétű tevékenysége közül melyiket sorolja az első helyre?

– Van bennem egyfajta pedagógiai hajlam, szeretnék a fiatalságon valamit lendíteni, igazi értelmiséget nevelni. Itt ne a mindennapi életben – hibásan – elterjedt „elitrétegre" gondoljon. Szerintem ugyanis két ellenszenves réteg is létezik, az egyik az úgynevezett értelmiségiek csoportja, egy feltételezett tudással hivalkodó és a mindenfajta műveltséggel mereven szembeszállók kasztja. Az értelmiségen én egy sokoldalú, érdeklődő, közösségi lelkiismerettel bíró, mindenkit befogadó „csoportot" értek.

– A Mozgó Világ szerkesztőjeként is ezt az oktatási-nevelési hajlamát „éli ki"?

– Az irodalommal lehet szinte a leghatásosabban nevelni. Nem direkt módon, hanem magától adódóan. Mint szerkesztő természetesen arra törekszem, hogy értékeljem a realitást, és a formai korszerűséget is. A Mozgó Világ az első szűrő szerepét is betölti. Sok fiatal sorsa majdnem itt dől el, vagyis az, hogy lesz-e belőle író, vagy sem.

– Szépirodalmi tervei is vannak?

– Nem. S így nem áll fenn az a veszély, hogy a szerkesztői székből próbálom becsempészni az újságba a saját dolgaimat. Ami még igen fontos tudnivaló: irodalmi szerkesztő soha sem csinálhatja az irodalmat, csak válogathat és néha rendelhet, de mindig egy másodrangú szerepből. Segítséget, kritikai javaslatokat kell adnia, nem szabad akarnoknak lennie. Épp a születő jó irodalom melletti bábáskodás adja ennek a műfajnak a szépségét és nem az előtérbe furakodás.

Fő „hobby"-ja és szenvedélye az irodalom. Kedvenc korszaka a 17. század, Pázmány Péterék kora. A televíziónak is most állít össze egy sorozatot a régi magyar drámairodalomból. Nem elsősorban a mai ismert nevekre, hanem a tragikusan elsikkadt remekírókra irányítva a figyelmet. És mindenekelőtt a kultúrát – a legszélesebb értelemben – akarja terjeszteni.

Barlahidai Andrea

Célszerűbb szünidőelosztást

A heti tanóraszám és a tananyag csökkentése, továbbá az átlagosztályzat eltörlése önmagában nem oldja meg a középiskolások túlterhelését. A döntő az oktatás korszerűsítése és a helyes életmód kialakítása – hangoztatták a Fodor József Iskolaegészségügyi Társaság és a Magyar Pedagógiai Társaság kedden Jászberényben megrendezett közös tudományos ülésén. A Jászság területén két évtizeddel ezelőtt kezdődött meg egy, a tanulóifjúság csaknem minden rétegére kiterjedő iskolaegészségügyi kutatás. A célja annak tisztázása, hogyan alakul ugyanannak a tanulónak a megterhelése az elsőtől a negyedik osztályig. A vizsgálat sok érdekes, sőt meglepő adata, eredménye közül az előbbiekkel összefüggésben is különösen figyelemre méltó az, hogy a téli szünetet követően már februárban teljesítménydiszpozíció-romlás észlelhető a diákoknál a tanítási nap végén. Ebből nyilvánvaló, hogy célszerűbb lenne a tanítási szüneteket arányosabban, megfelelőbb időtartammal elosztani, s ugyanakkor oda kellene hatni, hogy a tanulók többet pihenjenek, s több időt töltsenek a szabadban. A vizsgálat a pedagógusok egészségének védelmére is ráirányította a figyelmet.



A Pécsi Tanárképző Főiskola régi kollégiumában az első- és másodéves hallgatók még 16 ágyas szobákban laknak

Fotó: Kopjár Géza

HÍREK

1978. MÁJUS

17

SZERDA

Szeretettel köszöntjük névnapjuk alkalmából

PASZKÁL

nevű kedves olvasóinkat

A Nap kél 4.05 — nyugszik 19.16 órakor. A Hold kél 13.21 — nyugszik .23 órakor.

Feiks Jenő

Száz évvel ezelőtt, 1878. május 17-én született Kaposvárott — és 61 éves korában, 1939-ben halt meg Budapesten — Feiks Jenő festő- és rajzolóművész.

Előbb Párizsban, majd Münchenben — itt Hollósy Simonnál — tanult. Első rajzai hazai és külföldi szatirikus lapokban jelentek meg, s már humoros rajzaival figyelmet keltett. Később impresszionista jellegű olajképeket festett. Több művészeti csoport is tagjává választotta. Az Ernst Múzeumban négy kiállítást is rendezett műveiből, mindegyiket nagy közönségsikerrel.

Művészi tevékenysége mellett mindenképpen említést érdemel művészpedagógiai munkássága: a fővárosban 1926-ban haladó szellemű, népszerű festő szabadiskolát alapitott. A modern szellemű iskolának — többek között — Rippl-Rónai József, Vedres Márk, Kernstok Károly volt a tanára.

◆

— **Halottlátó.** A nagy érdeklődésre való tekintettel csütörtöktől jövő szerdáig, május 24-ig délután 5 és 7 órakor — vasárnap kivételével — tovább vetítik Moldován Domokos A halottlátó című filmjét a Kossuth klubmoziban.

Ma este

SZÍNHÁZ

Nemzeti Színház: Titus Andronicus (este 7 órakor). — Bemutató-bérlet.

Kamaraszínház: Bernarda Alba háza (este fél 8 órakor). — Babits/A—B-bérlet.

HANGVERSENY

Liszt-terem: Ipari tanulók hangversenye (10 és 11.30 órakor). Műsoron: Háry-keresztmetszet.

MOZI

Park: Megtalálták a 7. századot (f4, f6, f8)

Park-kert: Csizmás kandúr a világ körül (8).

Petőfi: Csizmás kandúr a világ körül (n4, n6, n8)

Kossuth: A gejzírvölgy titka (10, 12, f7, f9). — Csizmás kandúr a világ körül (f3, f5).

Kossuth klub: A halottlátó (5, 7). **FEK:** Fogat fogért (7). **Tanárképző Főiskola:** Varázsló (5). Ludwig (f8). — **Rákóczi:** Meghívás egy gyilkos vacsorára (5, 7). **Harkány:** Piedone Hongkongban (7, 9). **Komló, Május 1.:** A kis hableány (f5, f7). **Komló, Zrínyi:** Válás olasz módra (4, 6, 8). — **Mohács:** K. O. (6). Babaház (8). — **Mohács-kert:** Száll a kakukk fészkére (f8).

időjárás

Várható időjárás szerda estig: időnként felszakadozó felhőzet, elszórtan esővel, záporral, zivatarral. Mérsékelt, időnként megélénkülő nyugati, északnyugati szél. Várható legalacsonyabb éjszakai hőmérséklet: 6—11, legmagasabb nappali hőmérséklet 15—20 fok között.

— **Új SZOT-üdülő.** Balatonalmádiban megnyílt a SZOT új 120 személyes motelje. A hideg-meleg vízzel ellátott faházak kedden fogadták az első vendégeket, elsősorban nagycsaládosokat. Egy turnusban 24 háromgyermekes családot tudnak elhelyezni kényelmes bútorokkal berendezett szobákban. Az új balatonalmádi motel csaknem nyolcmillió forintba került.

— **Korszerűbb termékek.** A Taurus Gumiipari Vállalat váci gyárában hat gazdaságtalan termék gyártását szüntették meg a közelmúltban, s helyettük a kisebb munkaerőszükségletű mezőgazdasági gumipadlók gyártását vezették be, ugyanakkor növelték a gazdaságos szigetelőlemez és a ragasztótermelést. Ide irányították át a gazdaságtalan termékek gyártásának megszüntetésével felszabadult 71 munkást.

◆

A méhészek figyelmébe

A MÉM állategészségügyi és élelmiszerhigiéniai főosztálya felhívja a méheikkel vándorolni szándékozó méhészek figyelmét, hogy a május 11-i helyzet szerint fertőző méhbetegségek miatt a következő helyeken van zárlat: Bács-Kiskun megye: Heténygyháza, Csongrád megye: Tömörkény, Fejér megye: Mezőfalva, Perkáta, Rácalmás, Hajdú-Bihar megye: Debrecen, Komárom megye: Almásneszmély, Pest megye: Pécel, Somogy megye: Barcs és Tolna megye: Bátaszék. Az említett helyekre, valamint Győr-Sopron, Vas, Zala megyék osztrák illetve jugoszláv határtól számított 10 km-es övezetébe méhekkel bevándorolni tilos.

◆

— **Sportpályák összefogással.** Kézilabda-, röplabda-, tollaslabda- és futópálya készül Komlón a Május 1. Ruhagyár gyáregységének szomszédságában. A városi tanács által átadott területen a gyáregység dolgozói hétvégeken társadalmi munkában építik a pályákat. Az átadást augusztus 5-re, a gyáregység fennállásának 10 éves évfordulójára tervezik.

◆

A rendőrség kérése

A Baranya megyei Rendőrfőkapitányság közlekedési osztálya kéri annak a Trabant személygépkocsi vezetőjének és utasának jelentkezését, tanúkénti meghallgatás végett, akik 1978. április 30-án 17 óra 30 és 45 perc közötti időben Oroszló felől Kishajmás irányába közlekedve a godisai vasúti átjáró után lévő útkanyarulatban elhaladtak a vele szemben közlekedő Wartburg személygépkocsi mellett.

Jelentkezni lehet: Pécs, Légszeszgyár u. 8. sz., II. épület 39. sz. szobában vagy a 12-266-os telefonszámon.

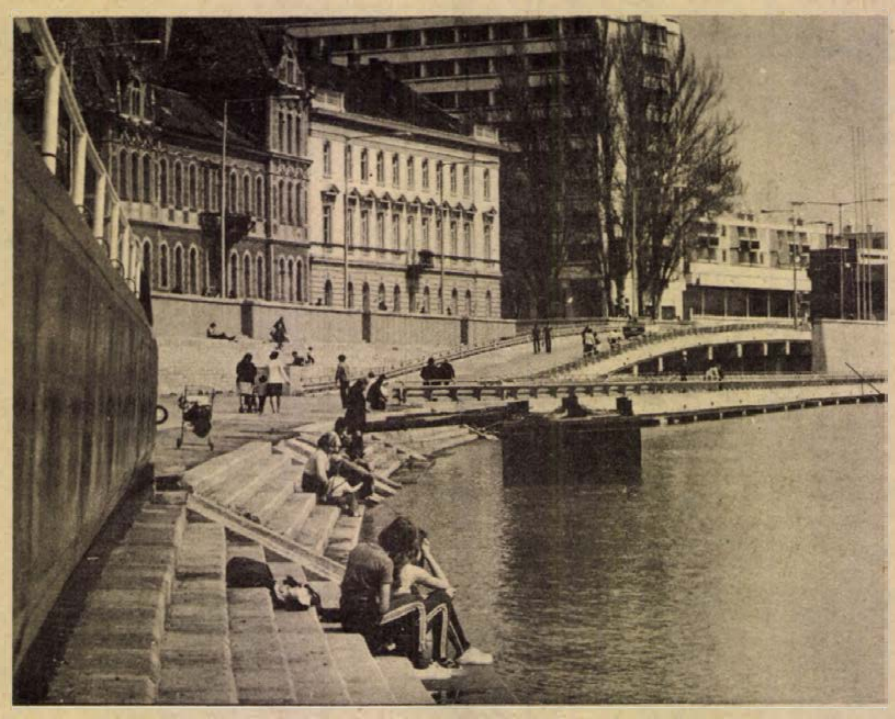

Szeged újjáépült, megszépült Tisza-partját szívesen keresik fel a sétáló városbeliek és a turisták. Az új lépcsősorokon kellemes a pihenés a tavaszi napfényben.

— **Várterasz-presszó.** Sikerrel zárult a helyi városi tanács vezetőinek kezdeményezésére létrejött megbeszélés a siklósi várterasz-presszó újbóli megnyitása ügyében. A Műemlékvédelmi Felügyelőség hozzájárult egy külső faszerkezetű feljáró megépítéséhez, a B. m. Vendéglátó Vállalat pedig vállalta a presszó berendezését és júliusban történő megnyitását.

— **Madárvédelem címmel** tart ma vetítettképes előadást Harmath Antal, a HNF környezetvédelmi munkabizottságának tagja 14.30 órakor Komlón, a Május 1. Művelődési Házban.

◆

Kórházi felvételes ügyeletek

Mindennapos felvételi ügyeletek gyermekbelbetegek részére: Pécs város: POTE Gyermekklinika, Szigetvár város és járás, a pécsi és a volt sellyei járás: Megyei Gyermekkórház. Gyermeksebészeti, gyermekfülészeti betegek, égett és forrázott gyermekek részére páratlan napokon: POTE Gyermekklinika, páros napokon: Megyei Gyermekkórház Pécs és a megye egész területéről.

Felnőtt belgyógyászat, sebészet, baleseti sebészet: Megyei Kórház. Égési sérülések: Honvéd Kórház. Koponya- és agysérülések: Idegsebészet. Felnőtt fül-orr-gégészet: POTE Fül-, Orr-, Gégeklinika.

SOS-ÉLET telefonszolgálat hívószáma 12-390, este 7-től reggel 7 óráig.

ÉJSZAKAI UGYELETES GYÓGYSZERTÁRAK:

I. ker. Pécs-Vasas II., Bethlen Gábor u. 8. sz. 10/52. sz. gyógyszertár, Pécs-Meszes, Szeptember 6. tér 1. sz. 10/3. sz. gyógyszertár. II. ker. Pécs, Kossuth L. u. 81. sz. 10/8. sz. gyógyszertár, Pécs, Munkácsy M. u. 4. sz. 10/9. sz. gyógyszertár. III. ker. Pécs, Veress E. u. 2. sz. 10/7. sz. gyógyszertár.

— **Professzor Bécsből.** Dr. Wilhelm Brauneder, a bécsi egyetem jogtörténész professzora tegnap a Pécsi Tudományegyetemre érkezett. A Jogi Kar oktatóinak felkérésére ma előadást tart az egyetem tanácstermében.

Vissza a természethez

A reneszánsz és a felvilágosodás embereszményeit együtt látom megtestesülni, valahányszor a Barbakán környékén járok. Életöröm, a szürke hétköznapok kispolgári gondjainak fittyet hányó nyugalom, természet- és műimádat árad abból a két úrból, aki a jó idő beköszöntével a Landler Jenő utca kényelmes padjain ütötte fel tanyáját. Békésen sörözgetnek, hol halkan, hol hangosan megvitatják a világ dolgait, s ha mindebben már elfáradtak, szunyókálnak egyet a kőfal tövében. Tréfálkozni is szoktak: az egyik vasárnap délután az egyik úr — micsoda képe! — a földön húzva dorgálta meg kebelbarátját, mivelhogy nem voltak egy véleményen valamely kérdésben. És egy kis ökölcsatáért sem mennek a szomszédba. A napsütésben a várfalakra kíváncsi utcanépe ebben a színjátékban gyönyörködhet. Erről jut eszembe: ha már ott vannak, nevezzük ki a helyet utcaszínháznak. Hadd lásson a külföldi is vérbő magyar komédiát. Díszletnek megteszi a virágos-stand, ez a két játékos embert amúgy sem zavarja. A rend őrei bizonyára ezért nem figyeltek fel még rájuk. Hiszen aki a virágot szereti . . .

— hj —

— **Pécsiek az Ifjúkommunistában.** A pécsi Asztalos János középiskolai fiúkollégium honvédelmi kabinetjét, az ott folyó honvédelmi nevelőmunkát mutatja be májusi számában a KISZ-vezetők elméleti, módszertani politikai folyóirata, az Ifjúkommunista.

Fejlesztés az ÉPGÉP mohácsi gyárában

45 millió forintos beruházás egy év alatt történő megvalósítására kötött szocialista szerződést tegnap az ÉPGÉP Mohácsi Gyáregysége a BARANYATERV-vel és a Baranya megyei Tanácsi Magas- és Mélyépítő Vállalatával. A beruházók, a tervezők és a kivitelezők aláírásukkal garantálták, hogy 1979. június 30-án átadják a Mohácsi Építőgépgyártó Vállalat új részlegét, ahol bővített cementsilókat, ömlesztett cementhez 30—400 tonnáig terjedő befogadó képességű cementtároló silókat, szállító csigákat, valamint nyugati exportra Elba típusú 30 és 50 tonnás cementtároló silókat gyártanak. 1980-tól megkezdik a beton fogadó- és szállítókonténerek, valamint a mixer tartályok készítését is.

◆

— **Úttörő színjátszókörök bemutatója.** Az úttörő—kisdobos dramatikus játszókörök városi, járási legjobbjainak részvételével tartanak megyei bemutatót 18-án, csütörtökön 9 órai kezdettel a pécsi Ifjúsági Házban. A győztes képviseli majd Baranyát a június 11-én kezdődő és Pécsett megrendezésre kerülő országos szemlén.

◆

— **Jogászok tanácskozása.** Ma kezdődik Harkányban, a Bolgár Néphadsereg múzeumának előadótermében az a háromnapos tanácskozás, amelyen a baranyai termelőszövetkezetek, állami gazdaságok jogászai a szervezeti, működési és munkaügyi szabályzatok egységesítését vitatják meg.

◆

Esküvő

HORVÁTH ÉVA
és
KORDÉLY JÁNOS

szeretettel értesítjük kedves ismerőseinket, barátainkat, hogy 1978. május 20-án 11 órakor házasságot kötünk a pécsi központi házasságkötő teremben (Hunyadi út 2.).

PETKÓ JULIANNA
és
RÉVÉSZ ISTVÁN

szeretettel értesítjük kedves ismerőseinket, barátainkat, hogy 1978. május 20-án 14.30 órakor házasságot kötünk a pécsi központi házasságkötő teremben (Hunyadi út 2.).

KÖSZEGI AGNES
és
RÉDER JÓZSEF

szeretettel értesítjük kedves ismerőseinket, barátainkat, hogy 1978. május 20-án 10 órakor házasságot kötünk a pécsi központi házasságkötő teremben (Hunyadi út 2.).

04—05—07

Hétfőn a késő éjszakai órákban veszélyes tűz keletkezett Fejér megyében. Az alcsutdobozi Egyetértés Termelőszövetkezet Felcsut szúnyogpusztai üzemegységében — eddig még ismeretlen okból — kigyulladt egy 60x20 méteres könnyűszerkezetes állattartó épület. A tűznek 6000 tyúk is martaléka lett. A tűz további pusztítását a nagy erőkkel kivonult állami és önkéntes tűzoltóegységek több órás megfeszített munkával megakadályozták. Az anyagi kár jelentős. A tűz okát és keletkezésének körülményeit bizottság vizsgálja.

◆

A Zöldért mai árai

A Zöldért-árak a hét végéig a következők maradnak: az új kelkáposzta ára 3,40, az új fejeskáposzta kilogrammja 11 forint, míg a régié 7, illetve 6 forint. Az első osztályú tisztított karfiol 36 forint, a másodosztályú 26 forint. A melegágyi uborka 26 forint, a paradicsom 56 forintba kerül. Az ezüsthagyma csomója 3,20, a zellergumó zölddel együtt 3,40. A tálcás eper kilogrammonként 100 forint, de még nem kapható mindenhol.

Lapzárta

Moszkvában kedden Leonyid Brezsnyev elnökletével ülést tartott a Legfelsőbb Tanács Elnöksége. Megvitatták a szövetségi köztársaságok új alkotmánya előkészítésének és elfogadásának tapasztalatait. Brezsnyev a kérdés vitája során felszólalva hangsúlyozta: elérték azt a célt, amelyet az SZKP tűzött ki az alkotmánytervezetek nyilvános vitára bocsátásával. Az a tény, hogy e fontos vitában sok millió szovjet ember vett részt, lehetővé tette az alaptörvények pontosabb megfogalmazását, kiegészítését, hogy a nép tapasztalatával gazdagítsák a tervezeteket és figyelembe vegyék minden egyes köztársaság sajátosságait.

*

Váratlanul fontos napirendi pontjává lettek a zairei Shaba tartományban folyó harcok Genscher nyugatnémet és a zairei külügyminiszter bonni megbeszéléseinek. Eszerint a bonni külügyminisztériumban aggodalommal figyelik a zairei kormánycsapatok és a shabai felkelők harcáról érkező jelentéseket. Az aggodalom kettős: egyrészt annak a mintegy nyolcszáz nyugatnémet állampolgárnak szól, akik jelenleg az afrikai államban — részben a rézlelőhelyekben gazdag Shababan — tartózkodnak. Másrészt viszont „az afrikai erőviszonyok további eltolódásától" tartanak — a nyugatbarát kormányok és politikai erők kárára.

*

Havannában az el nem kötelezett országok koordinációs irodájának szakértői szintű ülésszaka — jóváhagyta a belgrádi miniszteri szintű ülésszak megnyitásának ügyrendjét. Az iroda ülésszakán a szakértők megvizsgálják az V. colombói állam- és kormányfői konferencia határozatainak és megállapodásainak végrehajtását, ajánlásokat dolgoznak ki a VI. csúcskonferenciára, amely a jövő esztendőben ül össze Havannában. Politikai síkon a fő figyelmet elsősorban a dekolonizációs kérdéseknek, a fajüldözés és a faji megkülönböztetés elleni harcnak, az antiimperialista szolidaritás megszilárditásának, a szabadságért és a függetlenségért vivott harcnak, valamint a Dél-Afrikában, Cipruson és a Közel-Keleten kialakult helyzet elemzéseinek szentelik.

*

Az etiópiai rádió kedden ismertette annak a beszédnek a szövegét, amelyet Mengisztu Hailé Mariam, az Etiópiai Ideiglenes Katonai Kormányzó Tanács elnöke hétfőn Hararban egy tömeggyűlésen mondott. Nyugati hírügynökségeknek — az Addisz Abeba-i rádió adására hivatkozó — egybehangzó jelentései szerint Mengisztu a nagygyűlésen bejelentette, hogy a kormánycsapatok nagy erők bevetésével támadást indítottak Eritreában a szakadárok ellen.

*

Az ökölvívó-világbajnokságon kedden délutántól megkezdődtek a küzdelmek az elődöntőbe, azaz az érmesek közé jutásért. Forró volt a hangulat, a nézők tapsát és buzdítását az első mérkőzés után eszeveszett füttykoncert váltotta fel. Mindez a légsúlyú magyar Orbán és a lengyel Srednicki összecsapása után történt, miután az olasz vezetőbíró a pontozók ítélete alapján a lengyel versenyző kezét emelte a magasba.

A RÁDIÓ ÉS TELEVÍZIÓ MŰSORÁBÓL

RÁDIÓ

KOSSUTH RÁDIÓ

8.29: Szocialista brigádok akadémiája. 8.59: Nemzetközi mesefesztivál. 9.10: Ravel: Pásztoróra. Egyfelvonásos vígopera. 10.05: Nyitnikék — kisiskolások műsora. 10.40: Válaszolunk hallgatóinknak. 10.55: Zenekari muzsika. 12.35: Tánczenei koktél. 13.20: Új falusi krónika. 13.40: Mezők, falvak éneke. 14.00: Ezeregy délután. 14.30: Zenekari muzsika. — 15.10: Messziről messzire. 15.50: Szatirikus dalok. 16.10: Marija Biesu és Ion Buzea énekel. 16.44: Mindenki iskolája. 17.07: Mozgásterek. 17.32: Mozart: Esz-dúr divertimento. 18.15: Könyvszemle. 19.15: Nóták. 19.35: Az MRT szimfonikus zenekarának hangversenye. Kb. 20.25: Munkahelyünk a világűr. Csák Elemér riportja. Kb. 21.25: Kis magyar néprajz. Kb. 21.30: Zenés játékokból. 22.20: Tíz perc külpolitika. 22.30: A Leningrádi Rádió és Televízió énekkara énekel. 22.51: A gondolat hatalma. 23.06: Myra Hess kamarazene-felvételeiből. 0.10: Szörényi Levente táncdalaiból.

PETŐFI RÁDIÓ

8.05: Hidas Frigyes saját műveiből vezényel. 8.20: Tíz perc külpolitika (ism.). 8.33: Barátság slágerexpressz. 9.10: Nóták. — 10.00: Zenés műsor üdülőknek. 11.33: A Szabó család. 12.00: Dzsesszfelvételekből. — 12.33: Kodály daljátékaiból. 13.30: Bogár István: Hat mese. 14.00: Kettőtől ötig. 17.00: Ötödik sebesség — különkiadás. 18.00: A versenyt vállalni kell. Jegyzet. 18.10: A hanglemezbolt könnyűzenei újdonságai. 18.33: Népi zene. 18.50: Sanzonalbum. — 19.30: Moszkvából érkezett . . . 20.05: Az Osztrák Rádió és a Magyar Rádió közös szórakoztató műsora. — 22.00: A-tól Z-ig a popzene világában. 22.33: Népdalok, néptáncok. 23.30: Bródy Tamás operettjeiből.

HARMADIK MŰSOR

14.05: Operarészletek. 15.00: Orosz muzsika. 16.03: Irány a Parnasszus! 16.33: Szimfonikus zene. 17.50: Meditáció. 18.05: Fekete Afrika zenéjéből. 18.20: Hangverseny a Mindenki Zeneiskolája hallgatóinak. — 18.57: Haydn: Esz-dúr vonósnégyes. 19.15: Iskolarádió. 19.33: Követelem a Holnapot . . . Harcok Ady forradalmi örökségéért — II. rész. 19.52: A dzsessz történetéből — 11. rész. — 20.36: Operarészletek. 21.36: Külföldi tudósoké a szó. 21.52: Bach-művek.

PÉCSI RÁDIÓ

17.00: Hírek. 17.05: Hét közben. Aktuális zenés magazin. Szerkeszti: László Lajos. A tartalomból: A bányagépesítés kitüntetettje. — Mezőgazdasági jogi tanácsadó. — Új könyvekről. — Filmlevél. 18.00: Déldunántúli híradó. 18.15: Szirmai Albert operettjeiből. 18.30: Szerb-horvát nyelvű műsor. Hírek. — Dudán játszik Bárác György. — Adatok a nemzetiségi oktatás történetéhez, III. rész. Sándor László levéltáros előadása. — Gyelo Juszics szerzeményei. — Réten, legelőkön. Frankovics György riportja. 19.00: Német nyelvű műsor. Hírek. — Ifjúsági koktél. Szerkesztő: Hoffmann Antal. — Fiatalok a mohácsi német nemzetiségi klubban. 19.30: Műsorzárás.

MAGYAR TV

7.59: Tévétorna (ism. — sz.). 8.05: Matematika (ált. isk. 8. o.). 8.25: Pedagógus továbbképzés. Mit és hogyan? 9.45: Francia nyelv (középisk. III. o.). 10.05: Magyar nyelv és irodalom (ált. isk. 1. o.). 10.40: Delta. Tudományos híradó (ism.). 11.05: Emma. Magyarul beszélő angol tévéfilmsorozat, VI/6. rész (ism. — sz.). 11.50: Lehet egy kérdéssel több? Vetélkedőműsor (ism.). 13.50: Matematika (ism.). 14.10: Magyar nyelv és irodalom (ism. — sz.). 14.50: Pedagógus továbbképzés. Mit és hogyan? (ism.). 15.25: Matematika tanároknak. Geometria IV. (ism.). 16.28: Hírek. 16.35: Ökölvívó-vb. Negyeddöntő. Közvetítés Belgrádból (sz.). — 17.00: Magyarország—Jugoszlávia. Vízilabda-mérkőzés. — Közvetítés a Komjádi-uszodából (sz.). — 17.50: Egészségünkért. Az Országos Egészségnevelési Intézet műsora. — 18.00: Reklámműsor. 18.05: Kockázat. Versenyben a világpiacon. 18.45: Szépen, jól magyarul. 18.55: Közönségszolgálat tájékoztatója. 19.00: Reklámműsor. 19.10: Esti mese. 19.20: Tévétorna (sz.). 19.30: Tv-híradó. — 20.00: A valódi Vietnam. Dokumentumfilm-sorozat, III/2. rész: Két kerék en (sz.). 20.30: Saccolja meg! Az NDK és a Magyar Televízió közös vetélkedője (sz.). Kb. 21.40: Ökölvívó-vb. Negyeddöntő. — Közvetítés Belgrádból (sz.). Közben kb. 22.30: Tv-híradó, 3.

MASODIK MŰSOR

20.00: Zenés tévészínház: Ibert: Angelika. Vígopera (ism.). — 20.45: Tv-híradó, 2. 21.05: Ridolini, a seriff. Olasz burleszkfilm. — 21.20: Illúzió. Kanadai rajzfilm (sz.). 21.30: Szemle. Társadalomtudományi körkép.

JUGOSZLÁV TV

17.10: Magyar nyelvű tévénapló. — 17.45: Búzavirág — gyermekműsor. 18.15: Önigazgatás. 18.45: Népszerű zene. 19.15: Rajzfilm. 20.00: Szabad szerda.

MASODIK MŰSOR

18.45: Pinocchio — rajzfilm. 19.15: Dokumentumfilm. 20.00: A nap lenyugodott az öböl mögött — angol tévédráma. — 21.10: Ökölvívó-vb — közvetítés. 22.30: Huszonnégy óra. 22.35: Ifjúsági dzsesszklub.

Az olaszországi részleges közigazgatási választás végeredménye

Rómában keddre virradóra közzétették a részleges közigazgatási választások végeredményét. A választásokon a szavazásra jogosultak 91,9 százaléka jelent meg az urnák előtt és az alábbi arányok alakultak ki:

		(Az 1972-es közigazgatási választáson)
Keresztény-demokrata Párt	42,5	37,5
OKP	26,5	25,8
OSZP	13,3	13,5
Újfasiszták	4,5	6,8
OSZDP	4,8	6,2
Liberális Párt	1,4	2,3
Köztársasági Párt	3,2	2,8
Szélsőbaloldal	0,7	—

Gaspari, a Kereszténydemokrata Párt főtitkárhelyettese kiemelte annak fontosságát, hogy tovább csökkent a fasisztá befolyása és hogy a szélsőbaloldal sem nyert teret. „Az eredménynek meg kellene erősítenie a kormányt támogató pártok együttműködését" — vélekedett Gaspari.

Armando Cossutta, az OKP vezetőségi tagja is kiemelte a DC választási sikerét. A L'Unitá, az OKP lapja keddi számában megállapította: az OKP-ra adott szavazatok száma felülmúlja a korábbi közigazgatási választásokon elért értékeket, de messze elmarad az 1976-os parlamenti választási eredménytől (35,6). A lap annak tulajdonítja a mérsékelt sikert, hogy az új parlamenti többség, benne a kommunistákkal, még nem bontakoztathatta ki teljesen alkotó energiáit, még nem tudta elmélyíteni a demokráciát, megerősíteni a dolgozó osztályok befolyását a kormány politikájára. Másrészt provokációktól terhes, zaklatott légkört teremtett a terrorista agresszió, amely „vörös" zubbonyban jelentkezett. „Nem mindenki viselkedett olyan lojálisan a kommunistákkal szemben, mint amilyen lojálisan mi viselkedtünk másokkal szemben" — írja az OKP lapja, arra a cinikus zavarkeltésre utalva, amelyet az OKP és a terroristák közötti különbségek elmosására irányuló törekvés, a „vörös" színnel való visszaélés jellemzett.

◆

✦ SZÓFIA: Négynapos hivatalos látogatásra kedden Bulgáriába érkezett Mohammad Reza Pahlavi iráni sah. Az államfőt és kíséretét a szófiai repülőtéren Todor Zsivkov, a bolgár államtanács elnöke fogadta. Gazdaságilag Irán a fejlődő országok közül egyre inkább Bulgária legfontosabb partnerévé válik.

24 ÓRA A NAGYVILÁGBAN

Megkezdődött a Varsói Szerződés katonai tanácsának ülése

A Varsói Szerződés tagállamai egyesített fegyveres erői katonai tanácsának soronkövetkező ülésére Budapestre érkezett Viktor Kulikov, a Szovjetunió marsallja, az egyesített fegyveres erők főparancsnoka, Anatolij Gribkov hadseregtábornok, az egyesített fegyveres erők törzsfőnöke, valamint a katonai tanács tagjai vezette küldöttségek.

A katonai tanácsülés kedden délután Viktor Kulikov elnökletével megkezdődött.

◆

✦ *MOSZKVA: Elkezdődött a Bajkál–Amur vasútvonal legnagyobb, 15 kilométer hosszúságú alagútjának építése. A rendkívül nehéz körülmények között folyó munka csak 1983-ban, a vasútvonal teljes hosszának átadásával egyidőben fejeződik be. Ilyen nehéz terepen a Szovjetunióban még sohasem építettek vasutat. A BAM hét magas hegységet szel át, alagútjainak hossza összesen 32 kilométer lesz.*

◆

Csehszlovák jegyzék

A csehszlovák külügyminisztérium kedden jegyzéket adott át az NSZK prágai nagykövetének azzal a terrorcselekménnyel kapcsolatban, amely során május 10-én egy IL 18-as csehszlovák utasszállító repülőgépet Prága és Brnó közötti menetrend szerinti útvonaláról a nyugat-németországi Majna-Frankfurt repülőterére kényszerítettek.

A csehszlovák jegyzék felszólítja az NSZK hatóságait a géprablók — Josef Katrincák, Anna Katrincáková és Radomir Sebesta haladéktalan kiadására, hogy őket a légiközlekedés veszélyeztetését tiltó csehszlovák büntető törvények alapján felelősségre vonhassák.

Az említett személyek súlyos bűncselekményt követtek el akkor, amikor a repülőgép hatalmukba kerítéséért plasztikbomba felrobbantásával fenyegetőztek. Ezért a kiadatási kérelem teljes összhangban van a nemzetközi gyakorlattal, a repülőgépek jogtalan birtokbavételének üldözéséről szóló 1970. évi hágai egyezménnyel — amelyet Csehszlovákia és az NSZK egyaránt aláírt, hangoztatja a csehszlovák külügyminisztériumnak az NSZK-hoz intézet diplomáciai jegyzéke.

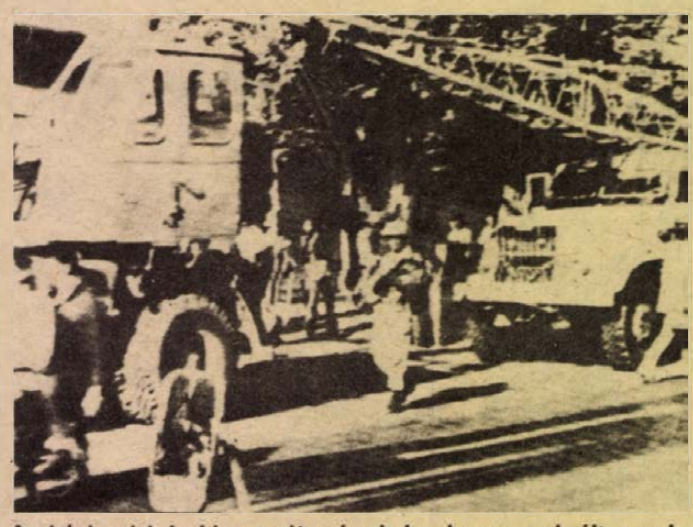

Az iráni sajtó kedden arról számolt be, hogy az elmúlt napokban a hatóságok Teheránban felforgató irodalom terjesztése miatt kilenc személyt vettek őrizetbe és közülük hatot katonai bíróság elé állítanak. A képen: Teheránban még járőröznek a katonák.

✦ MOSZKVA: Kedden elutazott Moszkvából Robert Bergland, az Egyesült Államok mezőgazdasági minisztere, aki szovjet kollégája, Valentyin Meszjac meghívására tett több napos hivatalos látogatást a Szovjetunióban. Az amerikai minisztert fogadta Alekszej Koszigin, a Szovjetunió Minisztertanácsának elnöke is. Bergland többször tárgyalt a szovjet mezőgazdaság vezetőivel, felkeresett számos mezőgazdasági kutatóintézetet, kísérleti gazdaságot is.

Gabona-szállítmány Vietnamnak

Különös politikai jelentősége van annak a tizezer tonnányi gabonaszállítmánynak, amelyet amerikai vallási szervezetek, haladó intézmények és személyek gyűjtöttek össze Vietnam számára. A szállítmány a napokban fut be Ho Si Minh-város kikötőjébe.

A tizezer tonnás gabonaszállítmány, amely a háború befejezése óta a legjelentősebb amerikaiaktól kapott segítség, olyan időben érkezik meg Ho Si Minh-városba, amikor az Egyesült Államok képviselőháza megtiltotta a Vietnamnak nyújtandó közvetett és közvetlen segély minden formáját.

✦ *BUDAPEST: A Magyar Szolidaritási Bizottság táviratban fejezte ki tiltakozását Aparicio Mendez uruguayi elnöknél Raul Sendicnek, az Uruguayi Nemzeti Felszabaditási Mozgalom Tupamaro-titkárának letartóztatása és megkinzása miatt. A táviratban követelik Sendic és a több ezer bebörtönzött hazafi azonnali szabadon bocsátását, a kinzások megszüntetését.*

✦ *BRÜSSZEL: Oskar Fischer, az NDK külügyminisztere kedden délben hivatalos látogatásra Brüsszelbe érkezett.*

Budapestre érkezett a lengyel külügyminiszter

Puja Frigyes külügyminiszter meghívására kedden hivatalos baráti látogatásra hazánkba érkezett Emil Wojtaszek, a Lengyel Népköztársaság külügyminisztere. A vendéget a Ferihegyi repülőtéren Puja Frigyes, Roska István külügyminiszter-helyettes és Garamvölgyi József, a Magyar Népköztársaság varsói nagykövete fogadta. Jelen volt Tadeusz Pietrzak, a Lengyel Népköztársaság budapesti nagykövete.

Emil Wojtaszek tiszteletére kedden este a Külügyminisztérium Dísz-téri vendégházában Puja Frigyes vacsorát adott.

◆

✦ PEKING: A kínai sajtó szokatlanul nagy terjedelemben foglalkozik Ceausescu román elnök pekingi látogatásával. A román elnök kedden látogatást tett a pekingi textilgyárban és a kínai hadsereg egy páncélos alakulatánál.

✦ ÚJ-DELHI: India határozottan és következetesen síkraszáll a neutronbomba és egyéb tömegpusztító fegyverek betiltásáért — jelentette ki az indiai külügyminiszter a parlament alsóházában. „Elvi álláspontunk a leszerelés kérdésében minden ország előtt ismeretes. India a jövőben is valamennyi nemzetközi fórumon — beleértve az ENSZ-közgyűlés soron következő rendkívüli leszerelési ülésszakát is — határozottan fellép a nukleáris leszerelésért, mert ez a legfontosabb feladat a teljes és általános leszerelés felé vezető úton" — hangoztatta a miniszter.

Usztyinov marsall látogatása a néphadsereg alakulatainál

Dmitrij Usztyinov marsall, az SZKP Politikai Bizottságának tagja, szovjet honvédelmi miniszter vezette szovjet katonai küldöttség — Czinege Lajos vezérezredes, honvédelmi miniszter kíséretében — kedden a Magyar Néphadsereg néhány dunántúli alakulatához látogatott el.

Az alakulatoknál katonai tiszteletadással, ünnepélyesen fogadták a vendégeket. A parancsnoki tájékoztatók után megtekintették a laktanyákat, tájékozódtak a katonák élet- és munkakörülményeiről, a kiképző és a nevelő munka módszereiről.

Katonagyűlést tartottak a harckocsizóknál a küldöttség tiszteletére. Az elnökségben foglalt helyet Rácz Sándor, az MSZMP Központi Bizottságának osztályvezetője, Vlagyimir Pavlov, a Szovjetunió budapesti nagykövete, Fedot Krivda vezérezredes, az ideiglenesen hazánkban állomásozó szovjet déli hadseregcsoport parancsnoka, valamint a Magyar Néphadsereg tábornoki karának és a déli hadseregcsoport parancsnokságának több tagja.

Kárpáti Ferenc vezérőrnagy, a Magyar Néphadsereg politikai főcsoportfőnöke, honvédelmi miniszterhelyettes megnyitója után Czinege Lajos mondott beszédet. Hangsúlyozta:

— Néphadseregünk számára megtisztelő, hogy a dicső szovjet hadsereg fegyverbarátja, harcostársa. Nagy biztonságot ad számunkra, hogy a szovjet hadsereg oldalán, a szövetséges hadseregekkel együtt részesei vagyunk annak az erőnek, amely megbizhatóan védelmezi népeink békéjét, garantálja szocialista építőmunkánk zavartalanságát. Népköztársaságunk fegyveres erőinek, néphadseregünknek fejlesztésében és felkészítésében semmi mással nem pótolható segítséget jelent számunkra a Szovjetunió, a szovjet hadsereg önzetlen, baráti támogatása.

— A hidegháború korszakának dermesztő légköre után az államok közötti kapcsolatokat mindinkább meghatározza a békés egymás mellett élés; erősödnek a béke pozíciói. Az imperializmus agresszív körei azonban fékezik az enyhülés további kiterjesztését, sőt új fegyverkezési versenyt akarnak az emberiségre kényszeríteni, az eddigieknél is pusztítóbb fegyverekkel; neutronbombával, szárnyasrakétával fenyegetik a világot. Mindez parancsolólag megköveteli testvéri szocialista országainktól, hogy fokozzuk erőfeszítéseinket, erősítsük összefogásunkat, növeljük védelmi képességünket, hangoztatta a miniszter, majd a Magyar Néphadsereg ajándékaként a székesfehérvári tanácsköztársasági emlékmű kicsinyített mását adta át a szovjet vendégeknek.

Ezt követően Usztyinov marsall emelkedett szólásra. Hangsúlyozta:

— Testvéri szövetségünk az államok közötti viszonyok új, szocialista típusát jelenti. A Szovjetunió és a Magyar Népköztársaság határait joggal nevezik a barátság és a testvéri együttműködés határának.

— Népeink javát szolgálja a „Barátság" kőolajvezeték, a „Béke" villamostávvezeték, egyesült erővel épül a Vinnyica—Albertirsa közötti nagyteljesítményű villamosvezeték, az uszty-ilimszki papír és cellulóz kombinát és számos más gazdasági létesítmény. Egyre jobban erősödik a szovjet—magyar együttműködés a tudományban, a technikában, a kultúrában. Barátságunk a széles néptömegek közös ügyévé vált.

— A kor, amelyben élünk, nagy felelősséget ró a szocialista országokra, a béke és a társadalmi haladás szolgálatában. A Szovjetunió és Magyarország, valamint a szocialista közösség többi országai felismerve felelősségüket, állhatatosan küzdenek a békének és a népek biztonságának megszilárdításáért.

— A béke megőrzésében, a biztonság megszilárdításában fontos szerepük van a Varsói Szerződés tagállamainak. E szerződés szilárd tagjai a szovjet és a magyar fegyveres erők. Fegyverbarátságunk állandóan erősödik, fejlődik.

A szovjet honvédelmi miniszter beszéde végén átnyújtotta a Magyar Néphadseregnek a szovjet hadsereg ajándékát: Venjamin Szibirszkij „A felszabadult Budapest" című festményét.

Usztyinov marsall keddi programja az egyik dunántúli repülőalakulatnál fejeződött be.

Közel-keleti repülőgépüzlet

Az amerikai szenátus magyar idő szerint keddre virradóra jóváhagyta a kormány tervét, hogy Izrael mellett két arab országnak is szállítsanak korszerű amerikai harcigépeket. A Carter-kormány nagy bel- és külpolitikai sikerként ünnepli a tényt, hogy újabb, csaknem ötmilliárd dollár értékű hadianyagot szállíthat a Közel-Keletre — a front mindkét oldalára.

Csaknem egy hónapig tartott a törvényhozás heves vitája arról, jóváhagyják-e a kormány terveit. A Fehér Ház további 90 korszerű harcigépet kíván szállítani Izraelnek, egyúttal hatvan F—15-öst, a legnagyobb teljesítményű amerikai vadászgépet Szaúd-Arábiának, míg Egyiptom a kevésbé korszerű F—5-ös gépből kap ötvenet.

A CBS a szenátus döntésével kapcsolatban a Pentagon szakértőit idézte, akik szerint Izrael a fejlemények ellenére is nagy légifölényben marad arab szomszédaival szemben.

Megválasztották az új jugoszláv kormányt

A jugoszláv nemzetgyűlés kedd délelőtti együttes ülésén Veszelin Gyuranovicsot választotta meg ismét a szövetségi végrehajtó tanács (kormány) elnökévé.

A kormány fontosabb szövetségi titkári (miniszteri) tárcáit a következők kapták meg. Külügyi: Joszip Vrhovec, nemzetvédelmi: Nikola Ljubicsics, belügyi: Franjo Herljevics, külkereskedelmi: Metod Rotar.

Az új szövetségi végrehajtó tanács tagjai, titkárai és bizottsági elnökei közül 11 az előző kormányban is szerepelt.

FÜZES JÁNOS:

Dokumentumkeresés

2

Újvidéken azonnal riportalanyunkhoz igyekeztünk, aki a város egyik új negyedében a Vera Pavlovic utcában lakik. Tucatnyi ember megszólítása után sem tudtuk meg, hogy merre lehet. Nem ismerték ezt az utcát. Végül is egy taxi segített ki bennünket a bajból, aki negyven dinárós viteldíjat, ezúttal kalauzolási díjat felszámolva a keresett helyhez vezetett bennünket. Tőle tudtuk meg, hogy nemrégiben egy egész sor utca új elnevezést kapott.

Löbl Árpád professzor lakását ezután már gyerekjáték volt megtalálni. Rendkívül szívélyesen fogadott, felesége külön ez alkalomra tortát sütött. Különösen nagy volt az öröm, amikor végül is tisztázódott, hogy mi a pécsi televíziótól vagyunk, ugyanis Margit néni pécsi születésű. Kétszeresen is szerencsénk volt a Löbl házaspárral, hiszen a professzor értő tudója az eseményeknek, Margit néni pedig egészen jól emlékszik, személyes tapasztalataiból, az 1918-as püskösd hétfői eseményekre.

A felvételek időpontját másnapra beszéltük meg. Ugyancsak hétfőn látogatásra voltunk hivatalosak Szerencsés Józsefhez, a Vajdasági Autonóm Terület Tartományi Titkárságának államtitkárához.

A kora esti órákban néztünk szállás után. Nos, déli szomszédainknál a szállás nem olcsó. Alkalmi kísérőnk egy igen kellemesnek ígérkező szállodát ígért a pétervaradi várban: a Hotel Varadint. A festői környezetben épült erőd szállodája valóban rendkívül impozáns, nekünk azonban mégsem felelt meg — mármint az árai miatt. Az egyágyas szoba éjszakánként 290 dinárba került. A recepció vezetőjének figyelmességére jellemző, hogy miután megtudta nehézségünket, azonnal ajánlott egy számunkra anyagilag kedvezőbbet a város szívében, a Sloboda téren, a „C" kategóriás Vojvodinát. Itt négyágyas szobában éjszakánként, fejenként 170 dinárért aludtunk. A szálloda előtt sajnos nincs parkírozó, s így a szálloda melletti épület belső udvarában hagytuk a gépkocsit. Innen cipeltük tekintélyes mennyiségű holminkat emeletnyi magasságra. További hasznos információnak számíthat, hogy Újvidéken vasárnap is nyitva tart egy éjjel-nappali élelmiszerüzlet, ahol egyéb háztartási cikkek is beszerezhetők. Innen egészítettük ki konzervkészletünket. Sokáig nem jött álom a szemünkre, mert a város főtere késő éjszakáig forgalmas. Az újvidéki fiatalok kedvenc találkozóhelye a tér, ahol az első világháború előtti szerb nemzetiségű politikus, Svetozar Miletic szobra áll. A naptól mégiscsak hazai emlékkel búcsúztunk, a tér neogótikus római katolikus nagytemplomának tetejét Zsolnay-cserepek díszítik.

Másnap a kora délelőtti forgatás alkalmával jó néhány, eddig ismeretlen dokumentum birtokába jutottunk Löbl professzor révén. Elmondta, hogy a Vajdaság történetének írása közben több ízben is foglalkozott a 6-os ezred 60 évvel ezelőtti lázadásával. Az ezred újvidéki állomáshelyű volt, azonban egyik pótzászlóaljját megosztási okokból Pécsre helyezték. Így jöhetett létre az, hogy az ide besorozott legénység nemzetiségi összetétele igen változatos képet mutatott. Csaknem 60 százalék magyar, a többiek pedig német, bosnyák, szlovén és ruszin származásúak voltak. Valamennyiüket Újvidék környékéről sorozták be. Löbl professzor szerint, s ez a jugoszláv történetírás véleménye is, a 6-osok pécsi lázadása nem helyi jellegű elégedetlenségből fakadó csetepaté volt, hanem szervezett, lázadáson túlmutató, minőségét tekintve már felkelésnek mondható háborúellenes megmozdulás.

Margit néni lányként élte át az eseményeket:

— A Király utcában sétálgattunk aznap délelőtt, amikor távolból puskaropogásra lettünk figyelmesek, majd néhány katona futott el mellettünk. Nem sokkal később találkoztam egyik rokonunkkal, aki a Búza tér felől jött. Azt mondta, hogy azonnal forduljunk vissza, mert a Dohánygyár ablakaiból erősen lövöldöznek. Közben az egész város értesült a 6-osok felkeléséről. Az utcán szolgálatot teljesítő járőrök arra szólították föl a lakosságot, hogy maradjanak otthonaikban. Estére vérbe fojtották a felkelést.

(Folytatjuk)

Jogi tanácsadó

H. I. lakásában elromlott az ajtózár.

Kérdése: ki köteles azt megjavittatni és egyáltalán a lakónak milyen kötelezettségei vannak?

Az 1/1971. (II. 8.) Korm. sz. rendelet szabályozta a lakás karbantartási, felújítási kötelezettségeit is. Az 54. § előírása szerint a bérlő köteles gondoskodni

a) a lakás burkolatainak, ajtóinak, ablakainak és berendezéseinek karbantartásáról,

b) az elektromos vezetéknek a lakáshoz tartozó fogyasztásmérőtől kezdődő szakaszán keletkezett hibák kijavításáról, a kapcsolók és csatlakozó aljak cseréjéről,

c) az épületben, az épület központi berendezéseiben, a közös használatra szolgáló helyiségekben és ezek berendezéseiben, továbbá a lakásban és a lakásberendezésekben, a saját vagy vele együttlakó személyek magatartása folytán keletkezett hibák kijavításáról és az eredeti állapot helyreállításáról, illetőleg a kár megtérítéséről, valamint

d) a lakás tisztántartásáról.

A most ismertetett rendelkezés értelmében nem köteles a bérlő a hibát kijavítani, ha azt elemi csapás vagy a bérbeadó mulasztása okozta.

Az 1/1971. (II. 8.) ÉVM sz. rendelet 57. §-a értelmében a lakás burkolatainak, ajtóinak, ablakainak és berendezéseinek karbantartása körében a bérlő kötelezettsége különösen:

a) a padlóburkolat szükségszerinti védőkezelése,

b) a falak szükség szerinti festése (meszelése),

c) a tapéta szükség szerinti cseréje,

d) az ajtók, ablakok és a lakóberendezések – bérbeadóra nem tartozó – szükség szerinti mázolása,

e) a zárak, vasalások cseréje.

L. I. olvasónk évek óta együtt él egy férfival, aki most igen beteg.

Kérdése: élettársa halála esetén kaphat-e özvegyi nyugdíjat?

A 17/1975. (VI. 14.) MT számú rendelet 143. §-a szerint özvegyi nyugdíjra jogosult a feleségre előírt feltételek fennállása esetén az a nő, aki élettársával ennek haláláig

a) egy év óta megszakítás nélkül együtt él, és gyermekük született vagy

b) megszakítás nélkül t í z é v óta együtt élt.

A jogszabály előírása szerint élettársa után nem jogosult özvegyi nyugdíjra az a nő, aki a most ismertetett együttélési idő vagy ennek egy része alatt özvegyi nyugellátásban vagy baleseti özvegyi nyugdíjban részesült.

Ismerjük meg a rendeletet

Tudnivalók a személyi igazolványról

A személyi igazolvány az ország területén állandó jelleggel lakó 14. életévüket betöltött magyar állampolgárok alapvető személyi okmánya. Az igazolvány tartalmazza tulajdonosának személyi adatait, állampolgárságát, állandó és ideiglenes lakcímét, családi állapotát, házastársa és gyermekei adatait, szakképzettségét és munkahelyét. Az igazolvány a bejegyzett adatokat — az ellenkező bizonyításig — hitelesen igazolja.

A személyi igazolványt tulajdonosa köteles gondosan megőrizni, magánál tartani, az adataiban beállott változást az arra jogosult szervekkel bevezettetni és a hatósági személyek felhívására adatainak igazolása céljából átadni. A 14. életévüket betöltők első személyi igazolványukat iskolai ünnepség keretében kapják meg.

HOL S MILYEN VÁLTOZÁSOKAT KELL A SZEMÉLYI IGAZOLVÁNYBA BEJEGYEZNI?

A tanácsi szervek jegyzik be a lakcímváltozást, az anyakönyvi változásokat (személyi adatváltozás, gyermek születése, házasságkötés, házasságfelbontás, haláleset), a magánmunkáltatóknál való munkavállalást és ennek megszűntét, valamint az önálló foglalkozást. Nyugdíjaztatás esetén — az erről szóló határozat egyidejű bemutatásával — a tanácsi szervek eszközlik a bejegyzést és írják be a nyugdíjtörzsszámot.

Az új szakképzettséget a bizonyító okiratot kiállító szerv vagy a munkáltató; a munkahely és a foglalkozás változását a munkáltató, illetőleg a tanintézet jegyzi be. A katonai igazolvány számának változását a Hadkiegészítő és Területvédelmi Parancsnokság jogosult bejegyezni. A rendőrkapitányságok valamennyi olyan bejegyzés megtételére jogosultak, amely különben más szervre hárul.

MIT KELL BENYÚJTANI AZ IGAZOLVÁNY KIÁLLÍTÁSÁHOZ, CSERÉJÉHEZ, ÉRVÉNYESÍTÉSÉHEZ?

Ha első ízben kap valaki igazolványt vagy ha a régi elveszett, megsemmisült, s ezért új igazolvány szükséges, a bejegyzésre kerülő összes adatot bizonyító okiratokat be kell mutatni.

Minden esetben szükséges két darab előírásos (4x4 cmes, jobb alsó sarkán fehér háromszöggel ellátott) fénykép, egy darab tízforintos illetékbélyeg és egy kitöltött ún. „Adatlap", mely utóbbit csere vagy érvényesítés kivételével alá kell íratni a szállásadóval. Be kell ezenkívül mutatni a népesség összeírás során kiadott „II. Igazolólap"-ot.

A cseréhez, érvényesítéshez a régi igazolványon kívül, csak akkor van szükség más okiratra, ha valamely bejegyzett adat időközben megváltozott, ha a régi igazolványban valamely bejegyzés olvashatatlanná vált vagy valamely adat téves.

MIKOR ÉS HOL KELL A SZEMÉLYI IGAZOLVÁNYT ÉRVÉNYESÍTTETNI, KICSERÉLNI?

Az igazolvány a rendőrhatóság által bejegyzett időpontig érvényes. Tulajdonosa köteles — a határidő lejárta előtt egy hónappal — érvényesítés céljából a rendőrkapitányságon a szükséges kellékekkel ellátva benyújtani. Ha az igazolványt valamely okból érvényesíteni nem lehet, annak cseréjére kerül sor.

A személyi igazolvány kicserélését kell kérni, ha tulajdonosának vagy szüleinek családi neve megváltozott (kivéve, ha leánykori nevet viselő nő házasságot köt és új nevét e célra szolgáló rovatokba az anyakönyvvezető bejegyzi) születési helyét vagy idejét helyesbíteni kellett, vagy téves bejegyzés történt, vagy ha a változások bejegyzésére szolgáló valamely rovat betelt, illetőleg a személyi igazolvány megrongálódott. Ha az igazolvány tulajdonosának külseje megváltozik, és emiatt nehéz azonosítani (például szakállt növeszt vagy ha azt levágatja), az igazolványt érvényesíttetni kell, de kicserélését is lehet kérni. Hajviselet megváltozása miatt az igazolvány cserére, vagy érvényesítésre nem kerül. A rendőrkapitányság a lejárt igazolványok érvényesítésére, kicserélésére külön időpontot is megjelölhet. Például: egy községben lakó személyek, vállalat, üzem stb. dolgozói, akiknek az igazolványa az adott év folyamán lejár, megjelölt időpontban és helyen jelenhetnek meg személyi igazolványuk érvényesítése, cseréje végett.

MI A TEENDŐ, HA A SZEMÉLYI IGAZOLVÁNY ELVESZETT, MEGSEMMISULT VAGY HA AZT ELLOPTÁK?

Ezen esetekben el kell készíttetni a két fényképet, ki kell tölteni a már említett adatlapot, s ezekkel, valamint a meglevő okiratokkal felszerelve kell a bejelentést megtenni. Az elvesztést az állandó lakhely szerinti rendőrkapitányságon lehet bejelenteni. A bejelentés az ideiglenes lakcím szerinti rendőrkapitányságon is történhet, amennyiben az állandó lakcím szerint illetékes rendőrkapitányságra utazás nehézségekbe ütközik. Célszerű a bejelentés előtt érdeklődni, nem találták-e meg, illetőleg nem szolgáltatták-e be az elveszett igazolványt.

A rendőrkapitányság a bejelentés alkalmával jegyzőkönyvet vesz fel, és a bejelentőt ideiglenes személyi igazolvánnyal látja el, melynek érvényességi ideje általában egy hónap. Ez idő alatt kell beszerezni az új állandó igazolvány kiállításához szükséges valamennyi okmányt, és még egy adatlapot kell kitölteni. Az ideiglenes személyi igazolvány érvényességének lejárta előtt néhány nappal — ha a rendőrkapitányság korábbi időpontot nem jelölt meg, meg kell jelenni a rendőrkapitányságon. Az elveszett vagy megsemmisült helyett kiadásra kerülő új igazolvány kiállításához 20 forintos illetékbélyeget kell benyújtani.

Talált személyi igazolványt a legközelebbi rendőri szervnek, vagy rendőrnek kell beszolgáltatni. Az igazolvány ellopásának bejelentése, melyet a rendőrkapitányság igazgatásrendészeti osztályán kell megtenni, nem helyettesíti a lopás miatti feljelentést. Ha egyebet is elloptak tulajdonosától, a bűnügyi szerveknél lehet feljelentést tenni.

MIKOR KELL BESZOLGÁLTATNI A SZEMÉLYI IGAZOLVÁNYT?

Az igazolványt vissza kell szolgáltatni a rendőrkapitányságnak, ha tulajdonosa végleg külföldre távozik, ha magyar állampolgársága megszűnik vagy ha cselekvőképességét kizáró gondnokság alá helyezik. Be kell szolgáltatni az elveszett, majd megtalált igazolványt is, ha időközben újat adtak ki helyette. A katonai szolgálatra bevonult személy igazolványát a katonai parancsnokság, a szabálysértés miatt elzárt személyét az eljárást foganatosító szerv, az elmegyógyintézeti kezelés alá vont személyét pedig az intézet vonja be, őrzi és adja ki a bevonás okának megszűnésekor. Az elhalt személyi igazolványát az anyakönyvvezetőnek kell beszolgáltatni. A rendőri és igazságügyi (ügyészségi, bírósági) szerveken és a fentebb említetteken kívül a személyi igazolványt más nem veheti el. A személyi igazolványt másra átruházni vagy biztosítékul átadni, illetőleg átvenni nem szabad.

A személyi igazolvánnyal kapcsolatos szabályok megszegése szabálysértési eljárást vonhat maga után. Súlyosabb esetben büntető eljárásra is sor kerülhet.

Baranya megyei Rendőr-főkapitányság

A szerkesztőség postájából



A Komlói Úttörőház fotószakkörének tagjai részt vettek a Mezőgazdasági Múzeum „Hazánk mezőgazdasága diákszemmel" című pályázaton. A szakkör tagjai május 7-én, vasárnap Budapesten vették át jutalmukat. A képen Krausz Péter átveszi dolgozatáért az I. helyezett díját. A II. helyezett Czanik György lett, Farmosi Tibor és Hergeth Csaba jutalmat kaptak közös munkájukért. Mindhárom dolgozatban egy-egy régi falusi mesterséget mutattak be a pajtások sok-sok illusztrációval. Az úttörőház képzőművész szakkörének kollektív munkája III. helyezést ért el. Novotny Anikó textilmunkájáért jutalmat kapott.

Kérjük, segítsenek

Igazán csak támogatni lehet az olyan kezdeményezéseket, mint a „nyitott pálya" akciók, vagy az Edzett Ifjúságért mozgalom immár egyéves hagyományokkal rendelkező sorozatai. Mivel sem sportudvarral, sem pályával nem rendelkezünk, gondoltuk, hogy a testnevelési óráink hátralevő perceiben focizunk egyet a Baranya megyei KISZÖV Temető utcai sporttelep magányosan álló pályáinak egyikén. Sajnos, a második perc végén már megjelent az „illetékes" és közölte velünk, hogy ez nem a mi részünkre készült pálya, hanem a délutáni felnőtt focisták kiváltsága. Mit tehettünk, vettük a labdáinkat és visszamentünk a poros, szűk iskolaudvarba szomorkodni.

Mivel ez az egyetlen iskolánkhoz megközelítés szempontjából legközelebb eső pálya, úgy érezzük, nincs más lehetőségünk, mint ez a levél, melyben kérjük a KISZÖV-öt, hogy segítsenek. Hisz hely az van vagy négy pályányi.

A Felsővámház utcai iskola tanulói

A gombákat ismerni kell!

Tavasztól őszig sok gomba terem nedves és meleg időben. A gombát fehérjetartalmuk és ízes anyagaik miatt fogyasszuk. Fűszeranyaga vetekszik a legdrágább fűszerekével. Fehérjetartalma fajonként változik, a kerti csiperkében 4,9 százalék, a vargányában 5,4, a sárga rókagombában 2,6 százalék fehérje van. Nemcsak ehető, hanem mérges, sőt halálosan mérgező gombák is vannak, ezért a gombaforgalmat törvény szabályozza. A gyilkos galóca egyetlen példánya egész család halálát okozhatja, de az említetteken kívül számos olyan gomba van, mely súlyos mérgezést okoz. Aki gombát gyűjt és fogyaszt, annak a gombákat ismernie kell, ha nem ismeri, gombaszakértő véleményét kell kikérnie. Gombával házalni tilos! Az üzletekben árusított gomba és gombakészítményt szakértők vizsgálták meg. Piacokon a gombaárusítás elkülönített helyen történik, de ott előbb a felhozott gombát szakértő vizsgálja meg, és írásos engedélyt ad az árusításra. Engedély nélkül árusítani nem szabad!

A Pécs városi Tanács kereskedelmi osztályától kapott tájékoztató szerint Pécsett a Felsőmalom ucai, Uránvárosi és Szeptember 6. téri piacon lesz gombaárusítás. A szakértők délelőtt 6—fél 9 óráig lesznek ott, s a saját célra gyűjtött gombát is díjmentesen megvizsgálják.

Még a legenyhébb fokú gombamérgezés esetén is azonnal forduljunk orvoshoz, a késedelem nagy veszélyt jelent. Mérgezés esetén a gombamaradékot, hányadékot őrizzük meg.

Pécs m. város Tanács V. B. egészségügyi osztálya egészségnevelési csoportja

Válaszolnak az illetékesek

Mikor lesz Pécsről térkép?

A fenti című levélre, melyben az egyik levelezőnk a Pécs térképet hiányolja, hogy az nem kapható, az alábbi válaszokat kaptuk az illetékesektől:

„Valóban kifogyott az 1976 decemberében leszállított 20 ezer példány, amely utánnyomását nem is kívántuk megrendelni, hiszen egyes külső településeknek a városhoz történt csatolása, új városnegyedek felépülése és az utcanév változások miatt, ez már nem adott volna pontos képet az arról tájékozódni kívánóknak.

Az elmúlt év októberében új térkép kiadását kértük a Kartográfiai Vállalattól. Többszöri megbeszélés és a szakértők véleményének a meghallgatása után kialakult az új térkép vázlata, melyen szerepelnek Szentkúttól Hirdig és Nagyárpádig a peremkerületek, valamint a Lvov-Kertváros már megépült, valamint épülő utcái is. Ez azonban csak 1978. december 31-re készülhet el a közbeeső sok tervezési és rajzolási, valamint nyomási munka miatt. Ezért határoztunk úgy, hogy az 1976-os térképet — változatlanul — utánnyomásként mégis megrendeltük, hogy a nyári idegenforgalmi idényre az érdeklődők rendelkezésére álljon. A térkép szállítását július hónapra várjuk.

Keserű Sándor
hivatalvezető

*

„Itt szeretnénk tájékoztatni a városi tanács és az Idegenforgalmi Hivatal illetékeseit arról, hogy vállalatunk örömmel készít többszínnyomásra alkalmas, korszerű turistatérképet Pécsről és bármely más baranyai városról (Siklós, Szigetvár). A térképsokszorosítást — amellyel vállalatunk közvetlenül nem foglalkozik — a társvállalatainkkal fennálló szocialista együttműködési szerződés alapján szintén segíteni, illetve biztosítani tudjuk.

Dr. Riegler Péter,
a Pécsi Geodéziai és Térképészeti Vállalat főmérnöke

Köszönet

Az év elején meghívást kaptam a Kossuth-aknai cigány iskola meglátogatására. Ez a látogatás nagy élmény volt részemre. Az ott dolgozó pedagógusok szinte szülői szeretettel viselik gondjukat a gyerekeknek. Nemcsak szellemi, hanem testi fejlődésüket is szívükön viselik, és fáradságot nem kímélve dolgoznak azért, hogy a gyerekekből egészséges, becsületes, dolgos embereket neveljenek. Ezért az áldozatkész munkájukért szeretnék köszönetet mondani valamennyi tisztességes úton haladó cigány barátom nevében.

Orsós Lajos,
a Baranya megyei Tanács cigány albizottságának tagja

Növényvédelmi tanácsadó

Szőlő peronoszpóra és lisztharmat elleni védekezéseket a megye déli részén május 21-ig, a hűvösebb területeken május 26-ig kell elvégezni. Peronoszpóra ellen Cuprosan Super D, Recin-Super, Zineb, Polyram-Combi vagy Dithane M 45, a szőlő lisztharmat ellen Thiovit, Pol-Sulkol vagy Karathane FN—57 szer alkalmazható.

Pécs, Belvárdgyula, Szederkény, Versend és Hegyszentmárton körzetében a szőlőmolyok, atkák ellen Bi58 EC vagy Unitron 40 EC használata javasolható. A szerek keverhetőségét figyelembe véve egyszerre két vegyszer juttatható ki biztonságosan. Nem ajánlatos a permetlében három vagy ennél több szer keverése. Május végén, június elején a szőlő virágzása előtt a peronoszpóra elleni védekezéssel egy menetben a botritisz fertőzés megelőzése miatt Chinoin Fundazolt vagy Topsin-metilt keverjünk a permetlébe.

Alma és körte varasodás ellen a hét végén Dithane M 45, Fundazol vagy Zineb permetezése szükséges. A levéltetvek károsítása esetén Bi 58 vagy Unifosz 50 EC együttes kijuttatása javasolt. Őszibarack levélfodrosodás esetén Orthocid 0,2—0,3%-os oldata alkalmazható, levéltetű károsítás esetén Pirimor vagy Bi 58 használható a hét végén. A Bi 58 a keleti gyümölcsmoly lárváit is pusztítja, melyek ellen a védekezés most esedékes.

A megye déli részén a hónap végén, június elején az amerikai fehér szövőlepke hernyói ellen kell védekezni, Unifosz 50 EC vagy Unitron 40 EC szerrel.

Május 18—20-a között a szilvát szilvamoly, pajzstetű, valamint gombabetegségek ellen Unitron és Zineb szerekkel permetezzük.

A cseresznyelégy rajzása megkezdődött, a késői fajtákat Unitron vagy Metationnal permetezzük, a szerek élelmezésegészségügyi várakozási ideje 14 nap, melynek a permetezés és szedés közt kell eltelnie.

A mákon és dísznövényeken levő levéltetvek ellen Pirimor vagy Bi 58 alkalmazható.

Szürkerothadás megelőzése miatt a szamócát Chinoin Fundazollal permetezzük.

Burgonyabogár ellen Sevin 85 WP permetezőszer vagy Rovlinka 3 D porozószer ajánlható.

A balesetek és kármegelőzés miatt a szereket a csomagolóanyagon olvasható előírások szerint használjuk. A fák permetezésekor az alattuk levő növények is mérgeződnek, ezért csak az élelmezésegészségügyi várakozási idő lejárta után fogyaszthatók.

Dr. Frank József

Gyermeknapi játékvásár
30 százalékos árengedménnyel
május 17-27-ig

LAKÁS–INGATLAN

Eladó 3 szobás családi ház központi fűtéssel, melléképületekkel. Pécs, Pósa Lajos u. 32. Telefon: 12-132.

Balatonlellén 5 szoba, összkomfortos családi ház, teljes berendezéssel eladó. Üdülőnek alkalmas. Érdeklődni: Balatonlelle, Rákóczi út 287.

Szentlőrincen háromszobás lakás garázzsal eladó. 300 000 kp + 120 000 OTP. „Társasház" jeligére a Sallai utcai hirdetőbe.

Budapesti szoba-konyha, kamrás tanácsi lakásom pécsiért cserélném. „VII. kerület, Városligetnél" jeligére a Hunyadi úti hirdetőbe.

Komló, Gagarin utca 1., II. em. 2. szám alatt garzon lakás eladó. Érdeklődni: 15–20 óráig a helyszínen.

Eladó 3 szoba összkomfortos családi ház, valamint 2 szoba, konyha, kamrából álló főbérlet és Balatonberény, Táncsics Mihály út 31. sz. alatt 562 n-öl házhely, 80 Ft/n-öl. Érdeklődni: Bódis Jenő, Pécs, II. ker., György u. 21.

Uránvárosi, tanácsi garzonlakásom, III. emeleti, elcserélném harkányi vagy balatoni lakásért. „Bármi érdekel" jeligére a Hunyadi úti hirdetőbe.

Nagyatádon, a Gyár u. 55. számú két és fél szobás, félkomfortos családi ház eladó. Elcserélném hasonló pécsiért is. (Garázs van.) Minden megoldás érdekel. Érdeklődni a helyszínen, mindennap 16 óra után.

Házhely – I. ker., Deák Ferenc utcában – eladó, fizetési könnyítéssel is. Telefon: 15-378.

Eladó Pécs, István u. 19., 2 szoba konyhás házrész, 250 n-öl kerttel. Irányár: 160 ezer Ft.

Harkány, Homok utcában, befejezés előtt álló nyaraló, kedvezményes áron eladó. Érdeklődni: Petz Péter, Siklós, Vértanúk út 71.

Komló, Dávidföldön, 147 n-öl házhely eladó. Érdeklődni: Málom, Alsó út 26. 15 óra után.

Öreg, de még lakható családi házat vennénk építési lehetőséggel. „Leinformálható" jeligére a Hunyadi úti hirdetőbe.

2 szobás, kertes családi ház, 160 n-öl területtel, beköltözhetően eladó. Nyíl utca 20.

Elcserélném belvárosi, különálló családi házban levő, tanácsi 3½ szobás, nagy előszobás, gázfűtéses lakásomat 1½ szobás tanácsi összkomfortos lakásra, II. emeletig, Uránvárosba nem. Telefon: 16-922.

Eladó nagyméretű, 1½ szobás OTP-öröklakás, kp + OTP. Nap utca 25. Kövér.

2½ szobás, távfűtéses öröklakás eladó, azonnali beköltözéssel, lehet készpénz + OTP. Érdeklődni: csütörtök 14–19 óráig, Pécs, Kamilla utca 9., II. em. 7. Más napokon telefon: Hidas 8.

Balatongyörökön 1170 n-öl telek két szobás épülettel, főút mellett, olcsón eladó, megosztva is. „Szép kilátás" jeligére a Hunyadi úti hirdetőbe.

Kertvárosi, 4. emeleti, nagyméretű 2 szobás OTP-öröklakás eladó. Irányár: 310 000 + OTP. „Azonnali beköltözés" jeligére a Hunyadi úti hirdetőbe.

210 n-öl barackos gyümölcstárolóval, kúttal, építési engedéllyel, a 26-os busz végállomásánál eladó. Érdeklődni: Vámosiék, Endresz Gy. út 1., VIII. emelet. Mindennap 16 óra után.

Vennék 1½, esetleg 2 szobás OTP- vagy szövetkezeti lakást, készpénz + OTP-részlettel. „Petőfi–Szalai A. út környéke" jeligére a Hunyadi úti hirdetőbe.

Balatonboglár, Jókai u. 61. alatti, 210 n-öl üdülőtelek eladó. Balogh Imre, Budapest, 1145, Bosnyák u. 1.

Makárhegyen, Völgyidűlőben, 400 n-öl szőlőgyümölcsös eladó. Pince, présház, villany, víz van. Irányár: 110 000 Ft. Telefon: 21-136.

Komfortos, utcai házrész + szoba-konyha (műhelynek kiváló), az I. kerületben eladó, 210 ezerért. „Udvar közös" jeligére a Sallai utcai hirdetőbe.

1 szoba, konyhás, magasföldszintes házrész eladó. Beköltözhető. „70 ezer" jeligére a Sallai utcai hirdetőbe.

Hunyadi úton lévő 3 szobás öröklakásomat eladom. 1½ szobás összkomfort szükséges. Érdeklődni naponta, 15–18 óráig. Geisler Eta u. 5. Birkás.

Kétszobás, konyhás, komfortos, kertes családi ház eladó vagy lakásért elcserélhető. Pécs I. ker., Szabó István u. 42.

Eladó Pécs-Vasas II., Orosz Gyula u. 56. számú, gazdálkodásra alkalmas családi ház, kettő szoba, konyha, veranda, éléskamra, sok mellékhelyiséggel. Érdeklődni a helyszínen.

Eladó kis családi ház. Közép-Daindol 30. Érdeklődni: szombat-vasárnap.

1 vagy 1½ szoba, konyhás házrészt, vagy házat vennék kp-ért. Valamint 3 szobás, komfortos tanácsi lakást 2 kisebbre cserélnék. „Zsóka" jeligére a Sallai utcai hirdetőbe.

Kecskeméti 2 szoba összkomfortos, szövetkezeti lakásunkat elcserélnénk pécsi hasonlóra. „Földszinti" jeligére a Sallai utcai hirdetőbe.

Eladó Pécshez közel 350 n-öl szőlő szoba-konyhás présházzal, teljes felszereléssel. Érdeklődni: 16-038-as telefonon.

3–4 szobás, kertes családi házat vennék. „Igényes 1978." jeligére a Sallai utcai hirdetőbe.

Kétszoba, összkomfortos szövetkezeti + szoba, konyhás tanácsi lakást 3 szoba összkomfortosra cserélek. „Gyes" jeligére a Sallai utcai hirdetőbe.

450 n-öl területen, 3 szobás, nyárikonyhás, központi fűtéses, elöl kertes családi ház, beköltözhetően eladó. 1 szobás vagy garzont beszámítok. Ugyanott vele szemben lévő 1200 n-öl terület, 1 éve betelepített vegyes gyümölcsös eladó. „Júlia" jeligére a Sallai utcai hirdetőbe.

Különálló utcai házrész beköltözhetően eladó. Cím: Pécs, Engels u. 8. szám.

Nagypostavölgyben 300 n-öl gyümölcsös – hétvégi teleknek – olcsón eladó. Érdeklődni: Aisáshavi u. 15. szám. Reggeli és az esti órákban.

Eladó Abaliget belterületén, vállalatoknak is alkalmas 3 szoba mellékhelyiségekkel, nagy családi ház gazdasági épületekkel. Ipari áram bevezetve. „Központi" jeligére a Sallai utcai hirdetőbe.

2 szoba, konyha, előszoba, fürdőszoba, kertes családi ház eladó. Pécs, I. ker., Előd u. 19.

Kővágószöllősön szobakonyha, előszoba, fürdőszobás ház nagy kerttel eladó. Pécsre jó buszjárat van. „Tavasz '78" jeligére a Sallai utcai hirdetőbe.

Öröklakást vennék. „Egy vagy másfél szobás" jeligére a Sallai utcai hirdetőbe.

Eladó termő szőlő, teljes felszereléssel, a zóki nyakvágó dűlőben, továbbá mézpergető és két mézeskanna. Érdeklődni: Bicsérd, Kossuth u. 50.

Háromszobás, konyhás, kertes – 800 n-öl – családi ház eladó. Egerág, Pozsony u. 43. Érdeklődni: mindennap.

1½ szobás, összkomfortos szövetkezeti lakást 2½–3 szobás hasonlóra cserélek ráfizetéssel, vagy eladom. „2 szoba, komfort csere is érdekel" jeligére a Sallai utcai hirdetőbe.

Mohács-szigeten, közvetlen a Duna-parton, 1½ szoba komfortos faház eladó, vagy személygépkocsira cserélhető. Érdeklődni: Pécs, Szív u. 7. szám.

Zsibóti szőlőhegyen 450 n-öl szőlő megosztva is, új épülettel eladó. Villany van. Brigovácz Jánosné, 7900 Szigetvár, Turbék u. 8.

Vidéken gazdálkodásra alkalmas ház, présház, szántóterület, akácos mellett, olcsón eladó. „Méhészek" jeligére a Hunyadi úti hirdetőbe.

Alsó-Makár 10. szám alatt 245 n-öl szőlő eladó. Érdeklődni: Bálint, Petőfi u. 31.

Különálló, bútorozatlan, szoba-konyhás albérletet keresünk egy gyermekkel. „Zolika" jeligére a Sallai utcai hirdetőbe.

Oroszlányi 2,5 szobás, erkélyes, komfortos tanácsi lakásomat elcserélném pécsire. Kisebb lakás is érdekel. „Dunántúl 25 000" jeligére a Sallai utcai hirdetőbe.

Elcserélném uránvárosi, tanácsi, 2 szoba összkomfortos, távfűtéses lakásomat. „Garzon is lehet" jeligére a Sallai utcai hirdetőbe.

Szegedi 3 szobás tanácsi lakásomat elcserélném pécsi 1½–2 szoba, fürdőszobásért. „Belterületi" jeligére a Sallai utcai hirdetőbe.

Kaposvári, tanácsi 1½ szobás lakásomat pécsire cserélném. „Minden csere érdekel" jeligére a Sallai utcai hirdetőbe.

Júliustól féléves–egyéves időtartamra fiatal házaspár egy féléves kisfiúval lakást vagy lakrészt bérelne, konyha-, fürdőszoba-használattal. Ajánlatokat kérném a 20-682-es telefonon.

ADÁS – VÉTEL

Süllyesztős Singer varrógép eladó. Bolgár Néphadsereg útja 66.

Regenyében, Fő út 29. szám alatt eladó kijáró jármos, 9 hónapos vemhes tehén és egy szerződött 8 hónapos vemhes kijáró üsző.

Eladó 3 db 200 literes olajoshordó. Báthori u. 26. Katona, délután 4 óra után.

IN-es Wartburg de Luxe 1981-ig érvényes műszakival eladó. Érdeklődni: Komló, Irinyi J. u. 16. Farkas.

Forgalomból kivont Trabantot veszek ármegjelöléssel. Cím: Patkó, 7535 Lad, Szabadság tér 13.

Nyúlketrec – négy darab, 5 férőhelyes, fémvázas – eladó. Pécs, Hunyadi út 1. szám. Keresztes.

Hegesztőtrafó és garázsajtó eladó. Telefon: 14 944/53, délelőtt.

Modern, szép bútorok eladók. Sallai utca 15. Szabónál.

408-as Moszkvics-motor és -alkatrészek eladók. Érdeklődni: szombat-vasárnap egész nap. Cím: Fábos, Pécs, I. kerület, Nagybányarétivölgy u. 10. szám.

CZ rendszámú 601-es Trabant eladó. Érdeklődni: Szigetvár, Széchenyi út 30.

Modern bútorok vétele és eladása! Mártírok útja 18. Telefon: 20-571.

Hűtőláda, hűtőszekrény, szivattyús villanymotor, fürdőszobakályha, villanyrezsók, háromszemélyes sátor, mosógép, rádiók, szekrények, heverők, konyhabútor olcsón vásárolhatók. Felsővámház utca 2., üzlet.

IH-s fehér Zsiguli eladó. Megtekinthető egész nap. Felsővámház u. 16.

20 000 darab nagyméretű és 10 000 darab kisméretű, I. osztályú tégla, deszka, gerendák és szarufák, 6 méteresek eladók a Móricz Zsigmond körtérnél (volt darálónál).

CX-es Wartburg jó állapotban eladó. Érdeklődni: Telefon: 17-927.

Eladó 1 darab 7 hónapos vemhes üsző és 1 darab éves üsző. Kisdér, Petőfi út 48.

3 éves, 12 négyzetméteres, szétszedhető faház eladó. „Jól jár" jeligére a Hunyadi úti hirdetőbe.

Eladó 2200 literes, hengeres alakú lemeztartály. Cím: tizenhétemeletes, Ybl Miklós út 9., VIII. em. 4., esti órákban.

VEGYES

Programozó matematikus állást változtatna, lakásváltozás miatt. „Matematikus" jeligére a Sallai utcai hirdetőbe.

Kötöde – Borbála út 40. Nyitva hétfőtől péntekig, 8–18 óráig, szombaton 12–18 óráig. Tekintse meg a kirakatot.

Mg.-gépműhely üzemeltető technikusi végzettséggel állást keresek. „Bármilyen profilban" jeligére a Hunyadi úti hirdetőbe.

Húszhónapos kisfiam mellé aranyos, megbízható nénit keresek, aki heti 3–4 alkalommal az esti órákban felügyelni tudna rá, betegség esetén is. „Krisztina tér" jeligére a Hunyadi úti hirdetőbe.

KÖZÉRDEKŰ

A felszámolás alatt lévő „Belváros" Lakásépítő Szövetkezet felszámoló bizottsága a 4/1972. (I. 29.) PM sz. rendelet 6. § (1) bekezdése alapján felszólítja a szövetkezet összes hitelezőjét, hogy a szövetkezettel szemben fennálló követelésüket a hirdetmény megjelenésétől számított 30 napon belül jelentsék be Bárdos Ferenc felszámoló bizottsági tag, 7621 Pécs, Sallai u. 25. címére. Felszámoló bizottság.

Az Autóközlekedési Tanintézet mohácsi kirendeltsége 1978. május 31-én „B" kat. személygépkocsivezetői tanfolyamot indít. Jelentkezni lehet: Mohács, Tolbuhin u. 34. sz. alatt.

MIT HOL VÁSÁROLJUNK

ÉPÍTKEZÉSNÉL NÉLKULOZHETETLEN, HÁLÓZATI ÁRAMMAL MŰKÖDŐ BETONKEVERŐGÉP 8030,— Ft-ért vásárolható. 63. sz. VAS-UDVARBAN, Pécs, Nagy Lajos utca 9. szám.

A KONZUM SZOVETKEZETI ÁRUHÁZ AJÁNLATA: CSILLÁRVÁSÁR A II. EMELETEN, egyes fajták 30–50 százalékos árengedménnyel vásárolhatók, amíg a készlet tart.

KOTÖTTÁRU KIARUSÍTÁS a Kossuth L. u. 3. szám alatt! Még e héten vásárolhat nyakkendőt 70 Ft-ért, harisnyanadrágot 36 Ft-ért. Safari hosszúujjú férfi ingkabát 180 Ft-os reklámáron, lányka blúzok 60 Ft-tól 70 Ft-ig, valamint női pulóverek 50–60 százalékos árengedménnyel vásárolhatók! Szezonban olcsón! — Most vásároljon! Önt is várjuk!

TÖBB SZÍNŰ,
import bársonyból
készült
ALKALMI FIÚ-
ÉS NAGYKAMASZ-
öltönyök
A MECSEK ARUHÁZ
II. emeletén.
Elegáns
— divatos viselet!



Gyermeknapi
játékvásár
a Centrum
Áruházban!
1978. május 18–27-ig
30 százalék
engedménnyel
NAGY VÁLASZTÉK, SZOLID ÁRAK!
CENTRUM ÁRUHÁZ, A VÁROS KÖZPONTJÁBAN!

Dolgozókat felvesznek

A BARANYA megyei Baromfifeldolgozó és Forgalmazó Közös Vállalat korszerű üzemébe keres női munkaerőket, 2 műszakos foglalkoztatásra. Felveszünk továbbá egy műszakos és váltott műszakos beosztásba lakatos szakmunkásokat. Jelentkezni lehet a vállalat munkaügyi osztályán, Pécs, Edison u. Megközelíthető a 32-es autóbusszal. (150042/0031)

BIVIMPEX 7. számú nyersbőrkirendeltsége (Pécs, Bolgár Néphadsereg út 58.) férfi fizikai dolgozókat alkalmaz. Vidéki jelentkezőnek munkásszállást biztosítunk. 6 órás munkaidőre fiatal nőt felveszünk. (34389/0831)

MÉH AZONNALI belépéssel felveszünk vállalatunk tmk-műhelyébe villanyszerelőt. Jelentkezés: Dél-dunántúli MÉH V., Pécs, Gomba u. 4. Tmk-művezetőnél. (150025/0898)

TITKÁRNŐT felveszünk. B. m. Vendéglátó Vállalat áruforgalmi főosztály, Rákóczi út 18–20. (1089/0108)

A PANNÓNIA SÖRGYÁR felvesz férfi és női segédmunkásokat pepsi és sör palackozásához: gépkocsikísérőket, rakodókat értékesítéshez, iroda takarítókat, kazánfűtőket, nyári szünidős diákokat (16 éven felül) a pécsi gyárába és a szekszárdi üzemébe. (1110/0929)

FELVESZÜNK gyors- és gépírónő titkárnőt, férfiszabót szabász munkakörbe. Jelentkezés: Pécsi Szolgáltatóipari Vállalat. Pécs, Endresz György u. 2. (1109/0920)

FELVESZÜNK: bádogos, központifűtés-szerelő, asztalos, parkettás, tetőfedő szakmunkásokat, kompresszorkezelőt, kubikosokat, segédmunkásokat. Jelentkezés: Épület- és Lakáskarbantartó Ipari Szövetkezet, Pécs, Lyceum u. .5. Munkaügy. (1083/0934)

FÜSZÉRT PÉCS Árukiséröket, betanított munkásokat (segédmunkásokat, csomagolókat) felveszünk. Jelentkezés: Pécs, Megyeri út 59. Füszért, munkaügy. (1085/0048)

A MECSEKVIDÉKI Vendéglátó Vállalat keres: bérelszámolót, pénzügyi adminisztrátort, üzemkönyvelőt, üzemgazdászt, gyors- és gépírót. Közgazdasági technikumi végzettségűek előnyben. Jelentkezés a vállalat központjának munkaügyi osztályán, Pécs, Engel János út 5. Telefon: 10-955. (1096/0922)

A „DÓZSA" MGTSZ Drávaszabolcs felvesz: szakmunkásbizonyítvánnyal rendelkező autóvillamossági szerelőt, hálózati villanyszerelőt, mezőgazdasági általános gépszerelőt, vízvezetékszerelőt, továbbá főiskolai végzettséggel rendelkező növénytermelési ágazatvezetőt. (1081/0734)

ALTALÁNOS adminisztrátori munkakörbe érettségizett dolgozókat felveszünk. Lehet kezdő is. Keszty ű gyár 2. sz. Gyára, Pécs, Vadász u. 83. (1075/0009)

A BARANYA megyei Építőipari Vállalat felvételre keres: anyagkönyvelőket és gyakorlattal rendelkező gyors-gépírókat. Jelentkezés a vállalat személyzeti és oktatási osztályán Pécs, Rákóczi út 56. szám. (1055)

FELVESZUNK kétműszakos foglalkoztatással 14-től 50 éves korig munkakönyvvel rendelkező női dolgozókat kesztyűvarrás betanulására. Kesztyűgyár 2. sz. Gyára, Pécs, Vadász utca 83., munkaügy. (955/0009)

FELVESZUNK gyakorlattal rendelkező gépírónőt. Jelentkezés: „Tudományos intézmény" jeligére a Sallai utcai hirdetőbe. (150048/0874)

MÉH AZONNALI belépéssel felveszünk szállítási előadót és lángvágót vállalatunk pécsi telepére. Jelentkezés Dél-dunántúli MÉH V. Pécs, Gomba u. 4. Szállítási osztályvezetőnél. (150024/0890)

HALÁLOZÁS

Nagy szomorúsággal tudatjuk, hogy feledhetetlen jóságú édesapánk,

NÖTHIG LÁSZLÓ

79. életévében, hosszú betegség után a pécsi kórházban 1978. május 13-án elhunyt. Barcson temetjük 1978. május 18-án 2 órakor. A gyászoló Nőthig család.

Mély fájdalommal tudatjuk, hogy drága jó férjem, édesapánk, apósunk, nagyapánk, testvérünk és kedves rokonunk,

KARL IMRE

május 13-án, 71 éves korában rövid szenvedés után elhunyt. Temetése május 19-én, pénteken 2 órakor lesz az átai temetőben. A gyászoló család.

Mély megrendüléssel tudatjuk, hogy drága jó édesanyánk, anyósunk, testvérem, nagymamánk, dédink, sógornőnk, nászasszonyunk és kedves rokonunk,

ÖZV. SCHWANNER ERNÖNÉ

Eichner Irén, 1978. május 10-én 71 éves korában tragikus hirtelenséggel elhunyt. Temetéséről hamvasztás után intézkedünk. A gyászoló család.

Mély fájdalommal tudatjuk, hogy felejthetetlen férjem, édesapánk, apósunk, nagyapánk,

OLVEGYI ISTVÁN

türelemmel viselt hosszú betegség után 68 éves korában elhunyt. Felejthetetlen halottunkat május 22-én, hétfőn du. 2 órakor kísérjük utolsó útjára a pécsi központi temetőben. A gyászoló család.

Fájdalommal tudatjuk, hogy édesanyánk,

ÖZV. MÁTÉ JÁNOSNÉ
Schifrich Lenke

hosszú betegség után elhunyt. Temetése május 18-án, csütörtökön 13 órakor lesz a központi temetőben. — A gyászoló család.

Fájó szívvel tudatjuk, hogy

PINTÉR LÁSZLÓ,

a Szénelőkészítő Uzem volt dolgozója, május 12-én elhunyt. Temetése 18-án, délután 3 órakor lesz a komlói temetőben. Autóbusz indul az Eötvös utcából du. 2 órakor és fél 3 órakor az Eötvös-közből. A gyászoló család.

Fájdalommal tudatjuk, hogy szeretett édesanyánk, anyósunk, nagyanyánk,

KURÁTH JÓZSEFNÉ
Pfiszter Mária

1978. május 15-én meghalt. Temetése a perekedi temetőben lesz május 18-án, délután 16 órakor. A gyászoló család.

KÖSZÖNET

Hálás szívvel mondunk köszönetet mindazoknak, akik felejthetetlen halottunk,

HEGEDUS JÓZSEF

bicsérdi lakos temetésén megjelentek. A gyászoló család.

Köszönetet mondunk mindazoknak, akik felejthetetlen halottunk,

ÖZV. HARASZTI FERENCNÉ

temetésén részt vettek, koszorúk, virágok és táviratok küldésével mély fájdalmunkat enyhíteni igyekeztek. A gyászoló család.

Köszönetet mondunk a kedves rokonoknak, barátoknak, ismerősöknek, munkatársaknak, hogy felejthetetlen drága halottunk,

NAGY FERENC

temetésén részvétükkel, koszorúk, virágok küldésével mély fájdalmunkat enyhíteni igyekeztek. Gyászoló családja.

Hálás szívvel mondunk köszönetet mindazoknak a rokonoknak, barátoknak, ismerősöknek, akik felejthetetlen drága halottunk,

SIMON JÓZSEF

temetésén megjelentek és koszorúkkal, virágokkal, táviratokkal mélységes fájdalmunkat enyhíteni igyekeztek. Külön köszönetünket fejezzük ki Vasasbánya, a Zsdanov utcai óvoda, a Cipőipari Ktsz, a DDGáz, a Kesztyűgyár dolgozóinak, a hosszúhetényi Berki Fülöp utca lakóinak. A gyászoló család.

Hálás szívvel köszönetet mondunk mindazoknak, akik felejthetetlen halottunk, szeretett feleségem,

GÖRENCZ PÉTERNÉ

temetésén megjelentek, virágokkal és együttérzésükkel igyekeztek fájdalmunkat enyhíteni. A gyászoló család.

Hálás szívvel mondunk köszönetet a rokonoknak, ismerősöknek, jó barátoknak, szomszédoknak, akik

KOVÁCS LÁSZLÓNÉ

temetésén részt vettek, koszorúk és virágok küldésével fájdalmunkat enyhíteni igyekeztek. Külön köszönetet mondunk a 12-es Volán vezetőségének, párt- és szakszervezeti vezetőségének, volt munkatársnőinek. A gyászoló család.

Köszönetet mondunk mindazoknak, akik felejthetetlen halottunk,

KISS KÁROLY

temetésén részt vettek, koszorúk és virágok küldésével fájdalmunkat enyhíteni igyekeztek. A gyászoló család.

Hálás szívvel köszönetet mondunk mindazoknak, akik drága halottunk,

ÖZV. KIEFER JÁNOSNÉ

temetésén részt vettek, köszönet a rokonoknak, szomszédoknak, ismerősöknek. A gyászoló Paradinovics család.

Hálás szívvel mondunk köszönetet mindazoknak, akik drága halottunk,

FÖLDHÁZI JÁNOS

temetésén részt vettek. Külön köszönetet mondunk a Siklós város Közgazdálkodási Vállalat dolgozóinak, testvéreimnek, sógoraimnak, rokonaimnak, ismerőseimnek. Gázoló felesége, fiai és unokái.

Rendkívüli alkalom!
Konfekcióvásár!
40–60%-os árengedménnyel, amíg a készlet tart.
Izelítőül a választékból:

	régi ár	új ár
Női ruha	529,— Ft	280,— Ft
Női kosztüm	1700,— Ft	1000,— Ft
Női blúz	531,— Ft	280,— Ft
Serdülő maxi alj	214,— Ft	95,— Ft
Férfi zakó	1350,— Ft	600,— Ft
Kamasz farmeröltöny	775,— Ft	300,— Ft
Kamasz farmernadrág	320,— Ft	98,— Ft
Fiú sötétkék nadrág		98,— Ft

Várjuk Önt is az I. emeleten lévő osztályunkon.
A KONZUM SZÖVETKEZETI ÁRUHÁZBAN
Pécs, Kossuth tér

A Mechanikai Laboratórium Pécsi Gyára
felvételre keres:
— GÉPI ADATROGZÍTŐKET
— GYAKORLATTAL RENDELKEZŐ ESZTERGÁLYOS ÉS MARÓS SZAKMUNKÁSOKAT
— FIATAL ESZTERGÁLYOST, SZERSZÁMÉLEZŐI MUNKÁRA
— KIS- ÉS NAGY GYAKORLATTAL RENDELKEZŐ GÉPLAKATOSOKAT
— VILLANYSZERELŐ SZAKMUNKÁST
— HŐKEZELŐ-EDZŐ MUNKÁBAN JÁRTAS BETANÍTOTT MUNKÁST
— RAKTÁRI MUNKÁRA FÉRFI BETANÍTOTT- ÉS SEGÉDMUNKÁSOKAT
— BETANÍTOTT MUNKÁRA FÉRFI ÉS NŐI MUNKAERŐKET
— NŐI SEGÉDMUNKÁSOKAT
— TAKARÍTÓNŐKET.
JELENTKEZÉS:
PÉCS, KERTVÁROS,
SZILVA U. 1—3.

Kézilabda NB I-es forduló Pécsett

Kettős vereség a PMSC csapatainál



A nagy lendülettel kapura törő Gerát megakadályozza a gólszerzésben a győriek játékosa
Fotó: Arató László

Tatabánya–PMSC 13:11 (10:4), női mérkőzés, városi sportcsarnok, 2000 néző. V.: Horváth, Szabó. PMSC: Karip – Sólyomné (2), Fajcsiné (2), Pálvölgyiné (1), Peresné (1), Balázsné (5), Francziáné. Csere: Szabó, Kovács K., Czerbusz, Csirke, Apáti. Edző: Hang János. Az első félidőben elhúzott a vendégcsapat, szünet után feljavultak a pécsiek, de csak csökkenteni tudták hátrányukat. A PMSC öt büntetőt hibázott. A Tatabánya legjobbjai: Tóthné (4) és Vadászné (4) voltak.

Rába ETO–PMSC 25:24 (17:10), férfi mérkőzés, városi sportcsarnok, 2500 néző. V.: Lengyel, Mayer. PMSC: Kovacsics – Benkő (3), Gera (3), Ágoston (1), Herbert (2), Harmat (1), Hegedűs (8). Csere: Taskó (4), Buzogány, Gerdesits, Steer (1), Ivanics (1). Edző: Moró Gábor. A lendületes győriek a találkozó elején meglepték a PMSC-t, hétgólos előnyre tettek szert. A második félidőben feljavult a pécsiek védekezése, kapura is veszélyesebbek voltak, és már-már úgy tűnt, hogy sikerül az egyenlítés, de a Rábának az utolsó másodpercekben sikerült mindig közbeavatkoznia. A Rába ETO legjobbja Samodai (8) volt.

Még most is kevésbé ismert



Argentína, a Mundial országa

Nehezen mutatja meg idegennek az igazi arcát

1

Három adat az Argentin Köztársaságról. Terület: 2 778 412 négyzetkilométer, lakosság: 23 378 000 fő, hivatalos nyelv: spanyol. Sok ezer kilométerre van a mi öreg Európánktól az óriási dél-amerikai földrésznek a Déli Sarkkal szomszédos csücske. Itt van Argentína, amely csak nehezen tárja fel a láthatatlan „spanyol fal" mögé rejtett titkait az idegenek előtt. Ez a megállapítás nemcsak jelképes. Az ország lakóinak jelentős hányada ugyanis csak spanyolul beszél, más nyelvet csak az európai bevándorlók és azok utódai ismernek. Argentínába a XIX. század közepén sokan érkeztek, elsősorban Olaszországból, Spanyolországból, Németországból, Franciaországból és Angliából, hogy Dél-Amerikának ebben a ritkán lakott országában próbáljanak szerencsét. Ellentétben az óriási földrész többi országától, itt a nagyvárosok utcáin nem kóborolnak szőnyegeket és más népi motívumokkal díszített szőtteseket árusító indiánok.

Kevesen mondhatják el magukról, hogy ismerik Argentínát. Legfeljebb csak annyit kockáztathatnak meg: némi fogalmuk van Dél-Amerika e marha- és bikatenyésztéséről híres országáról. Aki európai létére ott jár, sétál Buenos Aires sugárútjain, a legtöbbször kénytelen megelégedni a felületes, a külsőségekre alapuló impressziókkal. Buenos Aires gyorsan nő, még egy évtizeddel ezelőtt a külvárosokkal együtt csak nyolcmillió lakosa volt. Most viszont már tíz. Az argentinok büszkék arra, hogy nagyvárosaik az európai ízlés szerint épültek. Szívesen mutogatják az idegenvezetők a külföldieknek Buenos Aires ötven színházát és főleg az operaházat, a Teatro Colont, amely szerintük a világ egyik legjobb operaháza. De ez nem az érem egyik oldala. A statisztikák szerint Argentínában száz ember közül hét nem tud írni és olvasni.

Nehezen mutatja meg az ország az idegennek az igazi arcát. Ennek sok oka van. Argentínában az elmúlt fél évszázadban egymást követik a válságok, az államcsínyek, a kiszámíthatatlan fordulatot jelentő események. Mindenesetre Juan Domingo Perón elnök, majd pedig feleségének, Isabelnek a korábbi elnöki uralma külön fejezetet érdemel. Ez azonban már a múlt. Mi a helyzet most? Még tapasztalt külpolitikusok, hosszú elemzések után is csak találgatnak. Manfred von Conta, a nyugatnémet Süddeutsche Zeitung munkatársa például így ítéli meg a helyzetet:

„Azok a játékosok, szakemberek és szurkolók, akik 1978 júniusában Argentínába kívánnak utazni a labdarúgó-világbajnokságra, minden valószínűség szerint gondtalanul csomagolhatnak, csekély a kockázata annak, hogy az ottani politikai erőszak személy szerint érintse őket. Egy számítás szerint amelyet Vileda tábornok az argentin vállalkozóknak rendezett ebéden ismertetett, az 1976 márciusában történt katonai államcsíny óta egyes gerilla-szervezeteket teljes egészében, másokat, mint például a peronistáké, 75 százalékig szétzúzták".

Vileda tábornok már korábban ellenintézkedést tett a várható megmozdulások elfojtására. Önkéntesekből hét különleges egységet állíttatott össze, amelyben a hadsereg valamennyi fegyverneme képviselteti magát. 8000 emberből állnak ezek az alakulatok. Élére egy dandártábornok került, aki titkos parancsot kapott, hogy lehetőleg „láthatatlan" eszközökkel, de ha másként nem megy, akkor bármi áron hallgattassa el a juntával szembeni ellenséges propagandát, akár titkos rádióadásról, akár röpcédulákról van szó. Ezeknek a különleges alakulatoknak lesz nyilván az a feladata is, hogy biztosítsa a labdarúgó-világbajnokságra érkező 15 csapat játékosainak, vezetőinek, kísérőinek és szurkolóinak testi épségét.

(Folytatjuk.)

Molnár Károly

A téli olimpia rendezésére három város jelentkezett

Kedden délelőtt Athénban az alapszabályoknak megfelelően meghatározták, hogy a szerdai NOB-kongresszuson milyen sorrendben terjesztik be kérésüket az 1984. évi téli olimpiai játékok rendezésére jelentkezett városok. Mindössze 62 másodpercet vett igénybe a jelölés. Göteborg lesz az első beterjesztő, majd Szarajevo és Sapporó következik.

Los Angeles — mint ismeretes — az egyetlen város, amelyik kérte a XXIII. olimpia lebonyolítását, ezért ebben a kérdésben nem volt szükség semmilyen formalitásra.

SPORT DN SPORT

Csak próbajáték

Magyarország–Tunézia 2:2

Kedden lejátszotta idei első külföldi előkészületi mérkőzését a világbajnoki döntőben szereplő magyar válogatott. Landersheimben kétszer 25 perces barátságos találkozót vívott az ugyancsak argentínai vb-résztvevő Tunézia ellen. Az 50 perc eseményeiről Baróti Lajos így számolt be az MTI munkatársának:

— A félidő eredménye 1:1 volt, a találkozó pedig 2:2-vel zárult, s már elöljáróban hangsúlyoznom kell: gyakorlatilag semmi jelentősége sem volt az „összecsapásnak" mert a rendezők látványos, keménységektől mentes labdarúgást kértek — és kaptak. Különösen a tunéziaiakat kellett figyelmeztetni, nehogy presztizskérdést csináljanak a találkozóból. Mindkét gólunkat a Váradit váltó Nagy László lőtte. A balszélsőt azért kellett lecserélni, mert egy szabadrúgás után a lábát fájlalva cserét kért. Még nem tudjuk, hogy sérülése komoly-e, vagy sem. Törőcsik egyébként egy 11-est nem rúgott be.

A szövetségi kapitány így folytatta: — Volt azonban a mérkőzésnek két érdekessége. Először is az, hogy egy komputer közbeiktatásával olyan időmérő berendezést mutattak be, amely a bírói sípszóra indult, illetve állt meg, s az úgynevezett „tiszta időt" is mutatta. A másik érdekesség, hogy a találkozó pályaavatónak számított, méghozzá egy műfűvel borított mesterséges gyepszőnyeg bemutatójának.

A szövetségi kapitány szerdán egy időre elválik csapatától, Rómába utazik a május 18-i olasz—jugoszláv találkozót megtekinteni, s egy nappal később már a franciaországi Lille-ben megfigyelő, ahol a csoport-társ Franciaország Tunéziát fogadja. Baróti május 20-án csatlakozik a válogatott küldöttségéhez.

Röviden

Birkózás. Veszprémben országos kötöttfogású ifjúsági versenyen a PVSK birkózói közül Herczeg súlycsoportjában első lett, míg Krecsó, Stranszki, Sápi második helyen végeztek.

Könnyűbúvár sport. Nyolc ország részvételével nemzetközi versenyt rendeztek az NDK-ban, ahol a magyar csapatnak két pécsi tagja volt, Filiszár Gabriella és Dombi Ágnes személyében. Filiszár az 5 bójás versenyben a 24 induló közül a legjobb magyarként a 7. helyet szerezte meg. A csoportos versenyben a 4. helyen végzett.

Japán filmesek, magnósok és kartonozók

Pécsi szemmel a cselgáncs EB-ről

A „tiszteletlen" magyarok
Élre tört az NDK
Ellesett újítások

A Helsinkiben nemrég megrendezett cselgáncs Európa-bajnokságon ott volt Benkő Jenő, a Pécsi Sportiskola edzője is. Ült a lelátón, figyelt, jegyzetelt, s ha tehette, belopakodott az edzőtermekbe, hogy minél többet elleshessen a műhelytitkokból. Hazatérte után miről is kérdezhettük volna elsőként, mint hogy mit szól a szemtanú a magyarok szerepléséhez?

– Minden versenyzőnk pontot szerzett s ez mindennél többet mond. Nagy becsvággyal küzdöttek, nem tisztelték a „neveket". Varga Imre remekül kamatoztatta nagy tapasztalatát, sikerült legyőznie a szovjet olimpiai bajnok Novikovot is. Tuncsik leningrádi teljesítményéhez képest – amikor Európa-bajnok lett – most halványabb volt, de nem okozott csalódást. Persze vannak lyukas súlycsoportjaink: 78 és 95 kilogrammban ezért nem indult magyar versenyző.

– *Többet vártunk a francia és a szovjet cselgáncsozóktól.*

– A franciák nagy nevekkel vonultak fel: Rouge, Parisi, Delvingt – akit éppen Tuncsik győzött le – mégsem szereztek aranyérmet. Úgy tűnt, könnyebben vették az EB-t, nem voltak kellőképpen felkészülve. A szovjetek közül Dvojnyikovtól, Niseradzétól és Pogerelovtól – őt Mészáros verte ki – vártak többet. Hiányzott legjobbjuk, Nyevzorov, akit pihentettek. A fiatal Jacskevics viszont szinte az ismeretlenségből lépett elő a 86 kilogrammos súlycsoport első helyére.

– *Az NDK-beliek öt aranyérmének, elsöprő sikerének mi a magyarázata?*

– Tökéletes fizikai felkészültség, hallatlan szorgalom, töretlen küzdőszellem és rendkívül jó formaidőzítés. Technikailag nem túl széles skálán dolgoznak versenyzőik, de amit tudnak, azt bármikor tökéletesen végre tudják hajtani. Ők hat éve bevetettek egy „csikó csapatot", amelyik most beérett. Le a kalappal előttük, főleg Lorenz előtt, aki két aranyérmet nyert.

– *A japánok nem kíváncsiskodtak, mit tudnak az európaiak?*

– Dehogynem! Már nem úgy jönnek, hogy megnézzük, hogy „botorkálnak ezek" a szőnyegen, megtanulták tisztelni Európát. Ott volt a japán válogatott vezető edzője, Daigo s munkatársaival filmre vették, magnóba mondták a versenyek történetét. A legjobb hat közé került cselgáncsozókról kartont vezetnek: ki, mit, hogyan dob, mi a gyengéje és így tovább.

– *Az Európa-bajnokságon tapasztaltakból mit tud gyakorlati munkájában hasznosítani?*

– Teleírtam egy jegyzetfüzetet. „Leszedtem" az új elemeket s ezeket megpróbálom megtanítani a gyermekeimnek. Ezek között sok, lényegében már ismert elem, mozgássor van, de mindig látni olyan látszatra apró, de tulajdonképpen nagyon fontos újításokat, melyek elősegítik ezek minél tökéletesebb, biztosabb végrehajtását.

Belénessi Csaba

Csehszlovákiába utazott a PMSC

Véménd–Nagykanizsa Felszabadulási Kupa mérkőzés Véménden

A Pécsi MSC NB I-es labdarúgó-csapata kedden Csehszlovákiába utazott, és ma délután a Dukla Banska Bystrica együttesével mérkőznek. A pécsi sportküldöttség vezetője Gyimesi László, a PMSC elnökségének tagja. A küldöttség tagjai: Hámori András, a szakosztály elnökségének tagja, Kovács Imre vezetőedző, Karsai Ottó gyúró, valamint Fiedler, Farkas, Iványi, Schulteisz, Pál, Kincses, Tapaszti, Lutz, Dárdai, Morvai, Kenderesi, Kardos, Kiss, Keresztes és Réfi játékosok.

A Pécsett lejátszott PMSC—Dukla mérkőzést a csehszlovák csapat nyerte 2:0 arányban.

Május 17-én a labdarúgó Felszabadulási Kupában megkezdődik az országos döntő. A Véménd, mint csoportgyőztes, bejutott a legjobb 16 közé, ahol ma délután az NB II-es Nagykanizsai Olajbányász csapatával mérkőznek a 8 közé jutásért Véménden. A hazaiak lelkes játékkal könnyen okozhatnak meglepetést és nem esélytelenek arra, hogy továbbjussanak. A véméndiek egy alkalommal már eljutottak a Felszabadulási Kupában a legjobb 16 közé. 1976 tavaszán az MTK-VM csapatával mérkőztek a 8 közé jutásért, és az NB I-esek csak nagy küzdelem után bizonyultak jobbnak.

Ökölvívó világ kupa?

Régi ötlet áll megvalósulás előtt. Még az első ökölvívó világbajnokság kiírása előtt felvetődött a gondolat, hogy kontinens válogatottak részvételével rendezzenek világ kupát.

A Nemzetközi Ökölvívó Szövetség vezérkara a most folyó világbajnokság alatt dönt a világ kupa sorsáról, s az első ilyen kontinensek közötti viadalra a tervek szerint már 1979 őszén sor kerül. A kontinens válogatottak viadalának megrendezésére New York pályázik.

Mai sportműsor

Labdarúgás. Felszabadulási Kupa: Véménd–Nagykanizsa, Véménd, 16.30.

A PÉCSI KESZTYŰGYÁR KÖZPONTI GYÁRA
felvételre keres
- gépi varrodai,
- kézi befejező munkára,
- takarításra,
- anyagmozgatásra

női munkaerőket

KESZTYŰGYÁR PÉCS

A betanulást átképzés útján biztosítjuk.

Jelentkezni lehet:
7601 PÉCS, SORHÁZ U. 36. I. em. 106.

Dunántúli Napló

Az MSZMP Baranya megyei Bizottságának lapja
Főszerkesztő: Mitzki Ervin
Főszerkesztő-helyettesek: Báling József és Hallama Erzsébet
Szerkesztőségi ügyelet 8—20 óráig 10-053, 20 óra után 15-726
Kiadja a Baranya megyei Lapkiadó Vállalat
Felelős kiadó: Braun Károly
Szerkesztőség és kiadóhivatal: 7601 Pécs, Hunyadi út 11. sz.
Telefon: 15-000, 15-762, 15-852, 15-245, 15-264
Szerkesztőség telex: 12-421
Kiadó telex: 12-320

Készült ofszet rotációs eljárással Saphir 96-os qépen Pécsi Szikra Nyomda 7630 Pécs, Engel János u. 8.
Tel.: 13-177, 13-696. Telex: 12-211
Felelős vezető: Szendrői György

Terjeszti a Magyar Posta
Előfizethető a helyi postahivataloknál és a kézbesítőknél.
Előfizetési díj egy hónapra 21 Ft
Indexszám: 25 054
ISSN 0133—2007

Világ proletárjai, egyesüljetek!

Dunántúli napló

XXXV. évfolyam, 135. szám
1978. május 18., csütörtök
Ára: 80 fillér

Az MSZMP Baranya megyei Bizottságának lapja

Szolidaritás

Vannak olyan idegen szavak, amelyek ma már otthon vannak nyelvünkben. Ilyen a „szolidaritás" is. Bizonyos, lehetne keresni „eredeti" magyar szót is arra a fogalomra, amelyet latin eredetű főnévvel jelölünk. Nem hiszem azonban, hogy helyes lenne az ilyen nyelvújítás ma. Hiszen ez a latin szó hasonlóképpen meggyökeresedett oroszban, németben, angolban és franciában is. Hasonló a szó értelme is.

Május 18.: az afrikai népek felszabadítási harcával való szolidaritás hetének kezdő napja. Világszerte rendezvényeket tartanak, amelyeken megemlékeznek arról a küzdelemről, amelyet a fekete kontinens népei vívnak szabadságukért, a teljes — politikai és gazdasági függetlenség kivívásáért. Szolidaritásunkat ezzel a harccal az MSZMP KB áprilisi ülésén elfogadott határozat így jellemzi: „támogatjuk a gyarmati uralom alól felszabadult népek harcát a társadalmi haladásért és a teljes nemzeti függetlenség biztosításáért. A barátság szellemétől áthatott, több magas szintű találkozóra került sor a fejlődő országok vezetőivel; ezek jól szolgálják a kapcsolatok szélesítését. Kibontakozó, sokoldalú politikai, gazdasági, kulturális együttműködésünk révén hozzájárulunk, hogy az új nemzeti államok megszabaduljanak az imperialista gyarmatosítás súlyos örökségétől, s az új gyarmatosító törekvésekkel szemben megszilárdítsák politikai függetlenségüket, gazdasági önállóságukat. A világ haladó közvéleményével együtt szolidárisak vagyunk azzal a küzdelemmel, amelyet Dél-Afrika és a világ más térségének népei vívnak a még meglevő gyarmati elnyomás és a szégyenletes faji megkülönböztetés ellen."

A Központi Bizottságnak ez az állásfoglalása kifejezi szolidaritásunk tartalmát. Népünk, államunk megérti annak a harcnak a jelentőségét, amely jelenleg Afrikában folyik. Elítéljük az imperialista hatalmak és helyi nacionalista szövetségeseik békebontó fegyveres akcióit Északkelet-Afrikában; a kontinens közepén és déli részén meglevő háborús gócok fenntartását.

A szocialista országok szolidaritása a harcoló Afrikával immár történelmi fogalom. Közel két évtizede, hogy a kontinens országainak többsége elnyerte a politikai függetlenséget. Azóta a szocialista közösség egyenrangú partnerként tárgyal az egykori gyarmatokkal, sokoldalú gazdasági, kulturális és politikai segítséget nyújtva. De a szolidaritás, amelyet a szocialista országok és kommunista pártjaik a nemzeti felszabadító mozgalmakkal fenntartottak, s ápolnak ma is több, mint az államközi kapcsolatok rendszere.

A szolidaritás azt jelenti: közösséget vállalunk a gyarmatosítás ellen harcolókkal, támogatjuk azokat, akik végre fel akarják számolni szülőföldjükön a fasiszta faji megkülönböztetést.

Segítségünk, amelyet az emberibb életért küzdőknek nyújtunk nem adomány, hanem a barátság szellemétől áthatott új típusú kapcsolatok velejárója.

Miklós Gábor

Megnyílt a tavaszi BNV

Biró József megnyitó beszéde

Megkezdődtek az üzleti tárgyalások



Megnyílt a tavaszi BNV. A megnyitó beszédet Biró József külkereskedelmi miniszter mondta.

Huszonnyolc ország és Nyugat-Berlin csaknem 2000 kiállítójának részvételével szerda délelőtt 9 órakor ünnepélyesen megnyílt a Budapesti Nemzetközi Vásár, a beruházási javak szakvására. A BNV főterét a részt vevő országok zászlói és a nemzetközi vásárok szövetségének emblémája díszítette. Itt gyülekeztek a megnyitó ünnepség vendégei. Megjelentek: *Borbély Sándor* és *Havasi Ferenc*, az MSZMP Központi Bizottságának titkárai, *Borbándi János*, a Minisztertanács elnökhelyettese. Ott volt a kormány több tagja, a diplomáciai testület sok vezetője és tagja, jelen voltak a hazai és külföldi kiállítók képviselői.

A Himnusz elhangzása után *Biró József* külkereskedelmi miniszter mondott megnyitó beszédet.

A miniszter köszöntötte a megnyitó ünnepség résztvevőit, majd így folytatta:

— A Budapesti Nemzetközi Vásárnak kettős célja van: bemutatni a hazai ipar termelésének fejlődését, és fórumot biztosítani a világ minden tájáról összesereglett termelők és fogyasztók, eladók és vevők közvetlen találkozójának.

Ez kifejezi államunk hivatalos politikáját is: a kapcsolatok elmélyítése a föld mindazon országaival, amelyek velünk együtt törekednek a megkülönböztetés nélküli kereskedelemre, a kölcsönösen előnyös gazdasági kapcsolatokra. Változatlanul az a szándékunk, hogy a nemzetközi munkamegosztásban való részvételünk elmélyítésével javítsuk termékeink versenyképességét.

Erre annál is nagyobb szükség van, mert a világ más országaihoz hasonlóan hazánk sem kerülhette el az elmúlt esztendők kedvezőtlen gazdasági hatásait. A cserearányok romlásából származó hátrányokat pedig csak olyképpen csökkenthetjük, illetve szüntethetjük meg, ha fokozzuk a termelékenyen és hatékonyan előállított termékek széles körű exportját.

A magyar vállalatok megteremtették már partnereikkel az együttműködés továbbfejlesztésének tartós és kedvező alapjait, s fokozottan és sikeresen törekednek a legkorszerűbb kereskedelmi formák lehetőségeinek, a szakosítás és a kooperáció előnyeinek kihasználására.

A KGST komplex programja alapján évről évre gyarapodik a határokon átívelő kooperációk száma és — mint itt a vásáron is láthatják —, tovább bővült a gyártás- és gyártmányszerkesztésben részt vevő vállalatok köre, emelkedett a gyártott termékek színvonala.

Örülünk annak, hogy KGST-beli partnereink elhozták Budapestre élenjáró ipari termékeiket. A szocialista integrációs kapcsolatoknak gazdaságunk fejlődésében és stabilitásában játszott meghatározó szerepe ugyanis szükségessé teszi, hogy a jövőben még behatóbban ismerjük kínálatukat, s azokat a területeket, ahol fejlesztési céljaink találkoznak.

Az elkövetkező években tovább nő a fejlett nyugati országokkal folytatott gazdasági együttműködésünk szerepe.

Kívánok minden hazai és külföldi kiállítónak eredményes tárgyalásokat, hasznos üzletkötéseket, vendégeinknek kellemes budapesti tartózkodást. Az 1978. évi Budapesti Nemzetközi Vásárt megnyitom.

A vendégek ezután körsétára indultak. A kiállítási csarnokban az ágazatok, szakmák, vállalatok vezetői tájékoztatták őket a kiállított termékekről, szellemi alkotásokról, azok értékesítésének lehetőségeiről.

A BNV délután 2 órakor a nagyközönség előtt is megnyitotta kapuit. Már a nyitás utáni első órákban több ezer látogatót fogadott a vásárváros. A szakmai rendezvények, üzleti tárgyalások is megkezdődtek. Csütörtök délelőtt csak szakemberek látogathatják a BNV-t. Az első szakmai napon több híradástechnikai vállalat tart bemutatókat, ismertetőket. Várható, hogy sor kerül az első üzletkötésekre is. Délután 14 órától ismét a nagyközönségé lesz a vásárváros.

Kádár János fogadta a Varsói Szerződés tagállamai egyesített fegyveres erői katonai tanácsának tagjait

Kádár János, az MSZMP Központi Bizottságának első titkára szerda délután a KB székházában fogadta a Varsói Szerződés tagállamai egyesített fegyveres erői katonai tanácsának tagjait, és Viktor Kulikovot, a Szovjetunió marsalljját, az egyesített fegyveres erők főparancsnokát. A szívélyes, elvtársi légkörben lezajlott találkozón részt vett *Lázár György*, a Politikai Bizottság tagja, a Minisztertanács elnöke és Czinege Lajos vezérezredes, honvédelmi miniszter.

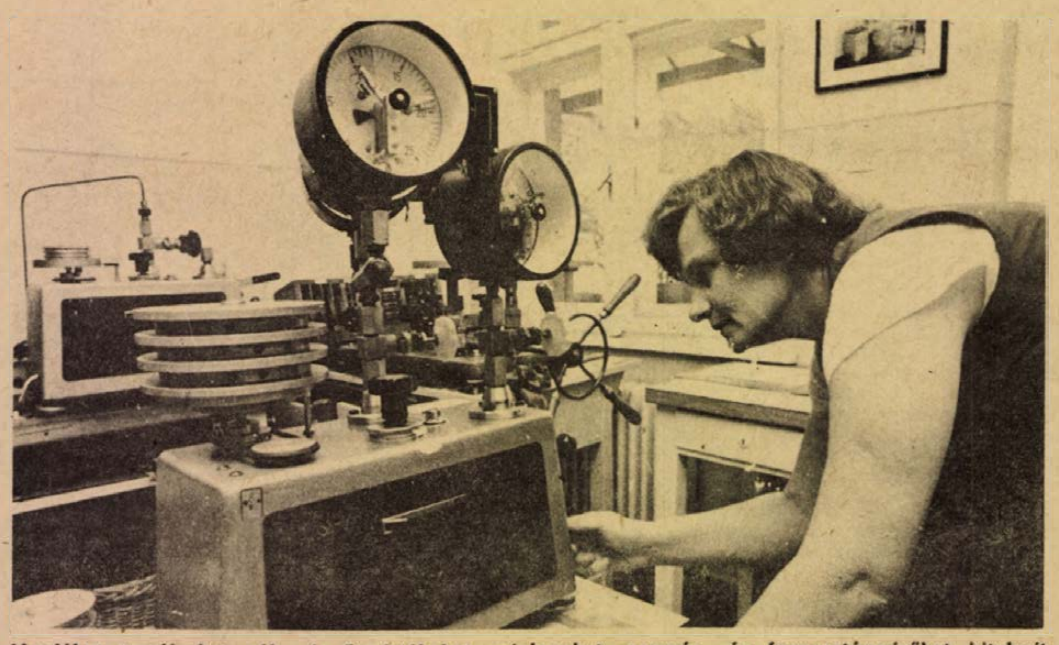

Hordókat, tartályokat, súly- és űrmértékeket, mérlegeket, nyomás- és fogyasztásmérőket hitelesít Baranya, Somogy és Tolna megye részére a Pécsi Mértékhitelesítő Hivatal. Képünkön NDK-beli kontakt adó manométereket hitelesítenek a MIGÉRT részére.

Huszonnégyezer palack óránként



Átadták a szekszárdi Pepsi Cola üzemet

A pécsi Pannonia Sörgyár új részlege főként a balatoni ellátást segíti

Gyors és pontos tervezés, rekord idejű kivitelezés: röviden ekképp összegezhető a pécsi Pannonia Sörgyár szekszárdi Pepsi Cola üzeme építésének története. Az óránként huszonnégyezer palack töltését végző berendezést ugyanis az épület alapozásától számított nyolc hónapon belül termelésbe állították. Ez év február huszonharmadikán kezdődött az egy hónapig tartó próbaüzem, s tegnap délelőtt a korszerű, automatizált gépsorokkal felszerelt üzem ünnepélyes avatásakor *Nestor Carbonel*, a Pepsi Cola cég európai alelnöke adta át *dr. Rugási Endrének*, a Pécsi Pannónia Sörgyár igazgatójának az aranyozott Pepsi palackot, amely a szekszárdi részlegben elsőként előállított üdítőitalt tartalmazta.

Az üzemavatáson többek között megjelent *Herbert Ley*, a Pepsi Cola cég kelet-európai alelnöke, a bécsi iroda vezetője, *Varga Pál*, a Mezőgazdasági és Élelmezésügyi Minisztérium főosztályvezetője, Tolna megye és Szekszárd párt- és állami vezetői.

Avató beszédet dr. Rugási Endre igazgató mondott; köszönetét fejezte ki a tervezőknek, a kivitelezőnek a gyors és jó minőségű munkáért, majd arról szólt, hogy az elmúlt tíz esztendőben hazánkban robbanásszerűen megnőtt az üdítőital iránti kereslet, s ma már hét Pepsi Cola üzem dolgozik Magyarországon. Ezek közül kettő a pécsi Pannonia Sörgyár szekszárdi üzemeltetésében működik: amelyek Baranya, Tolna, Somogy, Bács-Kiskun, Csongrád, valamint Fejér megyék ellátását segítik. Az új szekszárdi üzem főként Tolna megye — annak üdülőkörzetei —, valamint a Balaton déli helységeinek ellátását biztosítja majd. A Pécsi Pannonia Sörgyár egyébként ebben az esztendőben mintegy kétszázharmincezer hektoliter Pepsi Colát gyárt, s jelentős szerepe vállal a hazai ellátásban.

Az üzemavatást követően néhány percre lefoglaltuk a vendéglátók gyűrűjében álló Nestor Carbonelt, valamint Herbert Leyt, hogy a cég terveiről érdeklődjünk. A Pepsi Cola cég európai alelnöke a következőket mondotta.

— A világ száznegyven országában mintegy ezerszázötven Pepsi Cola gyártó üzem dolgozik. Cégünk azt követően indult rohamos fejlődésnek, amikor elkezdtük a három és fél decis palackok töltését: ezzel többet adtunk, mint a versenytársak. Fejlődésünk azóta is töretlen. A ma Szekszárdon átadott üzemen kívül Európa számos országában folynak beruházások, így többek között Portugáliában, Líbiában, Máltán és Olaszországban.

A kelet-európai fejlesztésekről Herbert Ley tájékoztatta munkatársunkat.

— A szocialista országok részéről az utóbbi években igen nagy érdeklődés nyilvánul meg, ami új üzemek építését is jelenti egyben. Bukarestben június végén adjuk át az első romániában épülő Pepsi Cola üzemet, Jugoszláviában újabb gyárat avatunk még a nyár folyamán, továbbá még ebben az évben elkezdi az üdítőital-gyártást a moszkvai, a leningrádi, valamint a tallinni üzem; egyébként a Szovjetunióval kötött szerződés értelmében 1980-ig további öt üzemet építünk.

Ley úr észreveszi, hogy tekintetem megakad nyakkendőjén, amelyre cirill betűkkel szőtték bele a Pepsi Cola nevet.

— Ezt a nyakkendőt azóta viselem, amikor létrejött a Szovjetunióval az öt üzem építéséről szóló szerződés. Ezzel is kedveskedni akarunk az új üzleti partnernek.

S. Gy.

Menetrendváltozás a MÁV-nál

- Korábban indul a Mecsek expressz
- Személyvonat Sellyéről Beremendre
- Nem dohányzóknak több kupé és váróterem

Május 28-án életbe lép hazánkban az 1978—79-es évi új MÁV-menetrend. Az alábbiakban a lényegesebb helyi jellegű változásokat közöljük. A nemzetközi forgalomban a rendkívül kevés átmenő utas miatt Pécs—Eszék viszonylatban a közvetlen, átszállás nélküli összeköttetés megszűnik. Helyette Pécs—Beli Manastir között MÁV szerelvénynyel, ugyancsak két pár vonattal létesítenek közvetlen forgalmat.

A Mecsek expressz az új menetrendben Budapestről Pécs felé haladva megáll Szentlőrincen, kizárólag az utasok leszállása céljából. Itt jegyezzük meg, hogy a Mecsek expressz Pécsről az új menetrend szerint 5 óra 55 perckor indul és 9 óra 15 perckor érkezik a Déli pályaudvarra. A Zselic expressz indulási ideje nem változott. Az eddig 13 óra 30 perckor Pécsről indult gyorsvonat május 28-tól 20 perccel korábban indul. A Budapest—Dombóvár—Pécs vonal több szakaszán folyó pályakorszerűsítési munkák zavartalansága érdekében az idén is több órás vonatmentes időket biztosítanak, a vonatok számát nem növelték, a vonatok jelenlegi menetrendjét lényegében nem változtatták meg.

Új vonatként naponta Magyarbólyról 3.40 órai indulással Villányig egy személyvonatot állítanak be. A fürdőidényben október 29-ig és március 4-től, vasárnap Szentlőrincről 20.47 órai indulással Szigetvárig új személyvonatot helyeznek forgalomba. Ezzel a vonattal az ún. siófoki fürdővonaton kívül a Keszthely felé utazóknak is azonnali átszállásos csatlakozásuk lesz.

Az újabb utazási igények kielégítésére a jelenleg Sellyéről munkanapokon 12 órakor Siklósig közlekedő személyvonat forgalmát Beremendig meghosszabbítják. A munkanapokon Siófokról 6 órakor Fonyódra közlekedő vonatot az idén nyáron 4.58 órakor Székesfehérvárról indítják.

A Pécs—Mohács vonalon a Mohácsról 3.21 órakor induló személyvonatot nemcsak munkanapokon, hanem munkaszüneti napokon is közlekedtetik. Ugyanezen a vonalon a Mohácsról 5.38 órakor induló vonatot nem naponta, hanem csak munkanapokon közlekedtetik. A Mohácsról 17.52 órakor induló vonat a nyári idény elmúltával ismét naponta közlekedik, viszont az üdülési, kirándulási igényeket kielégítő, vasárnap esti személyvonat, mely Mohácsról 19.38 órakor indul, csak a nyári idényben, szeptember 3-ig marad forgalomban.

Az új menetrendi időszakban is folytatódik a pályakorszerűsítési munka Rétszilas—Pincehely, Abaliget—Bükkösd, Bicsérd—Pécs, Siófok—Tab és a Gyékényes—Berzence közötti szakaszokon. A Pusztaszabolcs—Pécs közötti vonalon az egész héten tartandó munkálatokhoz több órás vonatmentes időt biztosít a MÁV.

A MÁV Vezérigazgatóság által kiadott ún. hálózati Hivatalos Menetrenden kívül a Pécsi Vasútigazgatóság szerkesztésében ismét megjelenik Pécs, Kaposvár és Szekszárd állomások kisméretű kivonatos menetrendje is.

Az új menetrendi időszakban több vonalon részben hazai gyártásból, részben importból újabb Diesel-mozdonyokat állítanak forgalomba, így Dombóvár és Komló között is. A távolsági személyvonatok gőzmozdonyait fokozatosan lecserélik.

A dohányzás egészségre káros hatásának csökkentésére a kis távolságot befutó, úgynevezett helyi vonatokon külön „nemdohányzó" kocsikat jelölnek ki, az állomásokon és megállóhelyeken a nem dohányzó utasoknak az eddiginél több váróhelyiséget tartanak fenn. A Pécsi Vasútigazgatóság területén 150 helyi vonatban lesznek külön nemdohányzó kocsik és 20 állomáson, megállóhelyen növelik a nemdohányzó várótermek számát.

Tanácskozás az emésztőszervi betegségekről

A felnőtt korú lakosság körében regisztrált betegségek 50 százaléka emésztőszervi eredetű — hangoztatta Wittmann István professzor szerdán Keszthelyen, a Magyar Gastroenteorológiai Társaság 20. alkalommal megrendezett nagygyűlésén. Ez a körülmény késztette a társaság vezetőségét arra, hogy a négynapos tudományos tanácskozás központi témájának az idős korúak emésztőszervi betegségeinek speciális kérdéseit javasolja.

Vidám énekszó Égervölgyben

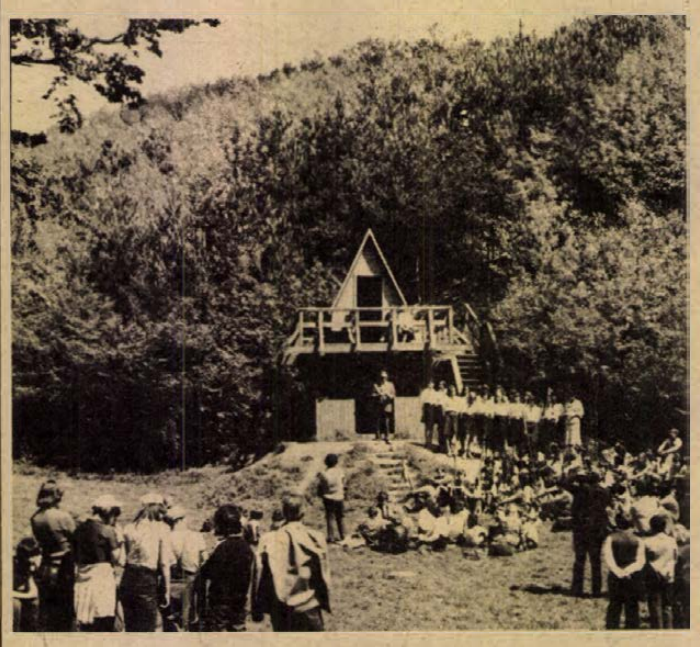

Madarak és fák napja

Nyárias meleg köszöntött a városra tegnap délelőtt. Napfényben fürödtek az égervölgyi fák, csillogott a kis tó vize, vidáman csobogott a mini vízesés, egyszóval ideális körülmények fogadták a hagyományos madarak és fák napjára érkezőket.

Pécs általános és középiskoláinak csoportjai töltötték meg a tisztást, ott voltak a szervezők, a város politikai, állami és tömegszervezeteinek képviselői, az Országos Erdészeti Egyesület Baranya megyei csoportjának és a Pécsi Állami Erdőrendezőség vezetői is.

A faház előtti dombon pirosnyakkendős lányok, fiúk sorakoztak, megkezdődött a Tiborc utcai általános iskolások műsora. Tisztán csengett, messze szállt a dal, szóltak a versek a természetről, madarakról. Mintha versenyre keltek volna a rigófüttyel.

Ünnepi beszédében Mészáros József, a pécsi erdőrendezőség igazgatója szólt az ember környezetét szebbé tevő, kikapcsolódását, felüdülését segítő természet védelmének fontosságáról. Mint mondta: „az a feladatunk, hogy az erdők szépségét megőrizzük, az emberek, a közösség szolgálatába állítsuk". Szólt az ilyen irányú törekvésekről, az égervölgyihez hasonló kirándulóhelyek létesítéséről. Ennek kapcsán elítélte az oktalan pusztítást, a kártevést az erdő élővilágában.

A rövid ünnepség után ki-ki tetszése szerint élvezhette a kirándulást, a szép környezetet.

K. Gy.

A borsodi bányászok küzdelme a vízbetörésekkel

Még mindig megközelítőleg négyezer köbméter víz zúdul naponta a Sajó árterében levő négyes akna mélyművelésű vágataiba. A Borsodi Szénbányák Bükk aljai bányaüzeméhez tartozó aknában szerdára újabb két nagy teljesítményű szivattyút szereltek fel és ezekkel is megkezdték a frontfejtés, valamint az ugyancsak víz alá került több mint tíz elővájási munkahely víztelenítését.

A bányában mintegy háromszázan tevékenykednek a vízbetörés elhárításánál. A többi, mintegy 400 bányászt ideiglenesen, amíg a munka újra meg nem kezdődhet, a feketevölgyi és az ormosi bányaüzemekhez osztották át.

Az akna víz alá kerülése miatt naponta több mint hetven vagon szén esett ki a termelésből. Ezt a mennyiséget a Borsodi Szénbányák többi bányaüzemének fokozott termelésével pótolják.

Az „ilyen muriért" börtön jár

Vandál pusztítás a vajszlói klubban

Szilánkra tört 20 négyzetméter ablaküveg

Érthető felháborodást váltanak ki azok a bűnesetek, amelyek tettesei érzelmi motiváltság nélkül, pusztán szórakozásból pusztítanak, helyezkednek szembe a törvénnyel. Ilyen, a közvélemény által elítélt és felháborodást kiváltott eset történt ez év január 7-én Vajszlón.

A ma már 18 éves, de akkor még fiatalkorú *R. Sándor* és cimborája, a 19 esztendős *Polgár József* Budapesten dolgozott kőművesként. A két fiatal rendszerint havonta egyszer látogatott haza falujába.

A kérdéses napon, Polgár már reggel óta italozott, míg R.Sándor csak az esti órákban kapcsolódott be a helyi kisvendéglőben. Attila-napot ünnepeltek. Este 21 óra, azaz záróra után 30 üveg sörrel felpakolva töprengtek, hol folytassák a szórakozást. A községi tanács kezelésében levő pinceklubba mentek, ám ott is éppen záróra volt. Az egyébként szeszmentes klub vezetője — a 10—13 fős társaság kérésére — hozzájárult, hogy a fiatalok a pinceklubban maradjanak.

A „balhé" akkor kezdődött, amikor Polgár a mosdóba ment, s csak úgy szórakozásból lerúgta az ott levő porcelán mosdókagylót, ami összetörött. Az előtérben találkozott ősz-sze R. Sándorral, s kissé kérkedve mesélte el neki, hogy mit tett. Az ugyancsak részeg fiatalkorú erre felkapott egy széket, s a bejárati ajtó, valamint az előtér valamennyi ablakát bezúzta. (Összesen több mint húsz négyzetméter ablaküveget tört össze.) Ugyanakkor Polgár a kezében levő sörösüveggel ledobta az előtérben levő opál villanyburát. A csörömpölésre a társaság tagjai feljöttek az előtérbe, de egyik sem tett semmit annak érdekében, hogy a további rongálást megakadályozzák. A kétségbeesett klubvezető felszólítására végül távoztak az épületből, de előbb még Polgár József az asztalon levő valamennyi sörösüveget lesöpörte, a széttört üvegek elborították a padlót.

Még ez sem volt elég. Útközben hazafelé a fk. R. Sándor ugyancsak szórakozásból — a begipszelt kezével — betörte az egyik vajszlói asztalos kisiparos műhelyének ablakát. A vandál pusztítással több mint 2000 forint kárt okoztak a fiatalok, ami máig sem térült meg.

A Pécsi Járásbíróság előtt azzal védekeztek: ittasak voltak. Csakhogy az ittasság nem enyhítő, évek óta súlyosbító körülménynek számít. Rongálás bűntettében találta bűnösnek a bíróság mindkettőjüket — amellyel összefüggésben garázdaságot is megvalósítottak. Ezért a fk. R. Sándort és Polgár Józsefet egyaránt 10—10 hónapi szabadságvesztésre ítélte.

A fiatalok meglepődtek: „hát egy ilyen muriért börtönbe lehet kerülni?"

Az ítélet indoklásában a bíró hangsúlyozta a cselekmény rendkívül nagy társadalmi veszélyességét. A bíróság olyan büntetést szab ki az ok nélkül rongáló garázdálkodókkal szemben, amely alkalmas arra, hogy hasonló cselekedetektől másokat is visszatartson.

Az ítélet nem jogerős.

W. M.

23 óra a képernyő előtt

Kiosztották a miskolci tévéfesztivál díjait

Beszélgetés Grósz Károllyal, a főzsüri elnökével

Tudósítónk telefonjelentése.

Az ünnepélyes eredményhirdetéssel és díjkiosztással tegnap este befejeződött a XVIII. miskolci tévéfesztivál egyhetes eseménysorozata.

A díjakat *Grósz Károly*, az MSZMP KB agitációs és propaganda osztályának vezetője, a főzsüri elnöke nyújtotta át.

A Szakszervezetek Országos Tanácsának fődíját Chrudinák Alajos és Várszegi Károly vehette át, a Lesz-e béke az olajfák alatt? c. libanoni riportfilmért. Borsod megye Tanácsának nagydíját a „Kézben egy szív", Miskolc város nagydíját a „Hogy a lifttel mennyi baj van" c. alkotásnak ítélték oda. A Magyar Televízió elnökének különdíjával *Horváth Jánost* tüntették ki. Az operatőri díjat *Halász Mihály* nyerte el. A különböző műfaji kategóriákban díjat nyert filmek címei a következők: a Tisztelendő című sorozatból az Itália, a Naplemente című sorozatból a Sorbanállók, Zsoldos-per Ambulában; a Walesi bárdok; Házigazda: Varga Imre; Szerelik a 750 kilowoltos távvezetéket.

A város különböző pontjain tíz társadalmi zsüri működött. A közönség díját kategóriánként a Lesz-e béke az olajfák alatt?, a Kanadai randevú, a Hadüzenet nélküli háború Afrika szarván, a Világ nyolcadik csodája a Sugajuri és a többiek, valamint a Dokumentumok az ellenforradalom történetéből című filmek nyerték el.

Kritikusok három díját a Századunk sorozatért *Bokor Péter*, valamint a Hogy a lifttel mennyi baj van, és a Beszéljük meg, alkotói nyerték el.

A fesztivál utolsó napján nyilatkozott a Dunántúli Napló munkatársának *Grósz Károly*, az MSZMP KB agitációs és propaganda osztályának vezetője, a 18. miskolci tévéfesztivál főzsürijének elnöke.

– Kis híján 23 órát töltött a fesztivál ideje alatt a képernyő előtt. Nem volt sok?

– Törzsnézője vagyok a televíziónak, de azért egyhuzamban ilyen mennyiségű műsor figyelmes megtekintése egy kicsit sok volt. Mégis újból meg kellett nézni azokat az alkotásokat is, amelyeket korábban már láthattam. Most, összehasonlítva az alkotásokat, szigorúbb mérce alakul ki valamennyi zsüritagban. Volt jó néhány olyan film, amely adásban nagyon tetszett, most viszont kevésbé, így az élmezőnyben jobban megmutatkoztak az egyes produkciók erényei és hibái.

– Egy-egy dokumentum- vagy riportfilmnek azon a napon kell telibetalálnia, amikor a képernyőre kerül. A mostani fesztiválon viszont két évnél is régebben sugárzott műveket is láthattunk. Időtállónak bizonyultak ezek?

– Az a véleményem, hogy ha egy tv-műsor jó, akkor időtálló is. Most például egy olyan film kapta a fődíjat, amelyet a forgatás óta bekövetkezett események nem teljes mértékben igazoltak. Az adott szituációban azonban pontosan tükrözte a valóságot, és jól informálta a nézőt. Tehát ha egy produkció híven tükrözi világunkat, illetve annak egy darabját, akkor időtálló.

– A legutóbbi fesztiválon is Chrudinák Alajos kapta a fődíjat. A fesztivál különböző fórumain gyakran elhangzott az a vélemény, hogy a külpolitikusok dolga könnyebb, mint a hazai pályán tevékenykedő alkotóké. Egyetért ön ezzel?

– Nem fogadom el ezt a véleményt. Chrudinák Alajos például abszolút újságírói-riporteri-rendezői erényeiért érdemelte ki az elismerést. Bizonyos vonatkozásban könnyebb a külpolitikus dolga, más vonatkozásban viszont nehezebb. A Vitézi–Szegvári alkotópáros versenyfilmje, a „Hogy a lifttel mennyi baj van" című alkotás is bizonyította, hogy a mai magyar valóság is kínál izgalmas témákat a tévések számára. Jól mutatta meg ez a film, az emberi közömbösség, a bátortalanság, a kezdeményező készség hiányának káros következményeit. Mindezt úgy tette, hogy a jelenséget nem azonosította a Magyar Népköztársaság politikai-társadalmi helyzetével. Felmutatott valamit, amivel szembe kell néznünk, amin változtatnunk kell.

– Érzése szerint mennyire találkozott a nagyközönség és a zsüri ítélete? Ön az egyik felszólalásában Miskolcon azt mondta, hogy a közönségigényt ismernünk kell, de nem kell mindenben kiszolgálnunk . . .

– Számunkra megnyugtató az a tény, hogy a közönség és a zsüri döntése – ha nem is esett teljesen egybe – közel van egymáshoz. A televíziós alkotókat két jelzőbója kell, hogy vezesse. Az egyik: a politika főirányа, a másik pedig az a társadalmi közeg, amelyben dolgozunk, amelyek el akarnak mondani valamit. A közönség igényéből el kell fogadni mindazt, ami előremutat, ami jogos. A csoportérdekeket a megfelelő helyre kell tenni. Az alkotók legfontosabb rendezőelve csak a társadalmi érdek lehet.

– Véleménye szerint életszínvonal-politikánk tényezője-e a televízió?

– A televízió egyik legutóbbi pártbizottsági ülésén hosszasan vitatkoztunk erről a témáról. Az életszínvonalnak sok összetevője van, ezek egyike az, hogy az ember kellemesen tölthesse el szabad idejét, jól érezze magát. – Alapvető politikai törekvésünk a kellemes, kedvező életfeltételek megteremtése. Színvonalas produkciókkal átgondolt műsorpolitikával sokat segíthet ebben a Magyar Televízió is.

Erdős Akos

Geofizikai vándorgyűlés a Mecseki Ércbányánál

A Dél-Dunántúlon található hazánk feketeszén- és uránvagyona, perspektivikus olajkészleteinek jelentős része. Ezért e térségben igen nagy a geofizikai kutatások jelentősége, annál is inkább, mert a mai ismeretek szerint a kiaknázható képződmények nagy mélységben vannak. Az urán- és feketeszénbányászat művelési mélysége eléri, sőt meghaladja a föld felszínétől számított ezer métert.

A kérdés népgazdasági jelentőségéről tanúskodik, hogy a dél-dunántúli geofizikai kutatásokat választotta témájául a 10. geofizikai vándorgyűlés, amely szerdán Pécsett, a Mecseki Ércbánya Vállalat központjában kezdte meg kétnapos programját több mint kétszáz szakember részvételével. Tizenhárom előadás foglalkozik a kutatási módszerekkel és eredményekkel, különös tekintettel a hasznosítható ásványi nyersanyagokra.

Tavaszi határszemlék

Termővé kell tenni a parlagföldeket

■ Jó minőségű termőföldön nem kezdődhet beruházás

■ Ötven évre szóló bérhasználat

Az ötvenes évek derekán csattant az a kiadós nagyapai pofon. Emléke még ma is kísért, ha földről hallok. Szedtük a markot nagyapánk után, sebesre marta hasunkat, mellünket a búzaszárból font kötél, a súlyos kéve, ahogy keresztbe rakosgattuk. Akkor már suttogták, hogy mindenütt téeszek lesznek és kombájnok aratnak, aminek mi gyerekek nagyon örültünk. Így csattant a pofon, amit csak most értek, hiszen ezzel búcsúzott egy régi, egy másfajta falusi életforma.

Kell-e ma a föld, van-e értéke, becsülete? Ugyanúgy féltjük-e, mint az aranykoronás kuporgatások, álmok idejében?

A föld ma is kincs. Nem véletlen, hogy védelmére immár több mint egy évtizede megtartják a tavaszi határszemléket kétszer és két éve már az őszieket is egyszer.

Értékes területek

A határszemlék most folynak: tsz-ekben, az állami gazdaságokban, az erdészetekben, valamint a városokban a Földhivatal szakemberei jelennek meg, míg az egyéni kiskerteket a tanácsok emberei vizsgálják meg. A jelszó: egy talpalattnyi sem maradhat parlagon, különösen most, hogy az értékes mezőgazdasági területek nagysága vészesen zsugorodik. Baranyában jelenleg valamivel több mint 300 000 hektár a mezőgazdaságilag hasznosított terület, néhány évtizede megközelítette a 400 000-et. Bő hozamú szántókra beruházások települtek: lakóházak nőttek ki, ipari, kommunális létesítmények készültek.

Ez év januárjától ötödosztályúnál jobb minőségű földet nem vihet el egy beruházás. Ha mégis megtörténik, akkor térítést fizetnek az építtetők. Ha bebizonyosodik, hogy hanyagság, felületesség miatt a tsz földje vagy állami gazdasági tábla parlagon marad, akkor jelentős összegű térítést fizet a tulajdonos.

Mostani rendelkezés az is, hogy aki ingyen akar megválni kiskertjétől, parcellájától, vagyis felajánlja térítésmentesen az államnak, attól a tanács köteles elfogadni. Van tehát remény, hogy a parlagok megszűnnek. Területük valahol csökken. Így az állami gazdaságokban, tsz-ekben az éves átlag 1500—2000 hektárról ezerre mérséklődött, és idén már csak legfeljebb 400—500 hektárnyival számolnak. A kiskerteknél fordított a helyzet, főleg szőlők, gyümölcsösök esetében. A korábbi évek száz hektárnyi parlaga jelenleg 150 körüli és növekedése nem állt meg.

A gazdaságok viszonylatában gond, hogy az erdősítés nem párosul legelők telepítésével, ugyanis átmenetileg a nem erdősített részek legelők lehetnének. Bár a melioráció gyorsabb ütemű, mégis itt is ugyanez a feszültség áll fenn. A mammuterőgépek megtorpannak a dombokon, a nagy lejtőkön. Ezeken a helyeken éppen a gépesítés sürgeti a legelő, erdő telepítését. Csak ez utóbbi rendkívül drága beruházás.

A gazdaságoknál maradva — parlagveszélyes gócok sokasodnak a Szentlőrinc—Godisa közötti vasútrekonstrukció miatt. Ugyanis a vízrendezés akadozik, vagy még el sem kezdődött, vagy az elhagyott töltések elszigetelnek szántókat, gép oda be nem jut. Hasonló a helyzet az útkorrekciókkal is. Csak gyomok, rágcsálók környezetre veszélyes tanyája az ilyen föld darabka. Jelenleg néhány száz hektárra tehető az így kialakult parlagok nagysága.

Nem közömbös a Budafai-völgy meddőhányóinak környezeti ártalma. Az eddigi szomorú eredmény, hogy száz hektár termőföld örökre terméketlenné vált, de ugyanennyi erdő ugyanitt totál veszélynek van kitéve, és megmentésére hajszálnyi remény sincs. A pécsi gyükési és Karolina-völgyi szénkülfejtésnek is parlagokat „nevelnek" maguk köré, de itt az erdősítéssel lehet visszahódítani termőértéket.

Hobby-kert sem mindenütt lehet. Legsúlyosabb a helyzet Ibafa környékén, Szentkatalinban, Kánban, Korpádon, Okorvölgyben, a Komló-közeli Kisbattyánban, Jánosi-pusztán. Az idősek már nem tudnak kigyalogolni a nagyon távoli parcellákra, nincs fogatjuk, kisgépük. Parányi földecskékről van szó, szétszórtan vagy épp zártan. Tsz-nek nem éri meg bejutni: több a ráfordítás, mint a haszon.

Pedig csak a tsz-segítség jöhet számításba valamilyen formában, mert csak zsákutcát eredményez az állami tulajdonba adás, vagyis a tanácsi kezelés: mivel a tanács legtöbb faluban nem tudja bérbe adni sem rövid, sem hosszú távra. Felgyorsult az öregek városba húzódása fiaik, unokáik otthonaiba. A föld már nem marasztalja őket otthon, a keserves magányt aligha enyhíti. Az utódok meg nem szeretnek kijárni segíteni a távolság, az idő miatt.

Megszűnnek a parlagok

Nagy Endre, a Baranya megyei Földhivatal földhasználati osztályvezetője:

— Reménykedünk abban, hogy a tartós, ötven évre is szóló bérhasználatba-vétel népszerű lesz, bár még nagy az idegenkedés ettől, mert így sem érzik eléggé magukénak, meg magas az alsó határ, 417 négyszögöl. Kisebbet, így 100—200 négyszögölet igényelnének inkább és főleg a városiak. Hímesházán nemrég 250 család ilyen formában bérelt 50 hektárt — elsősorban szőlőnek, gyümölcsösnek, zöldségkertnek. Ez a helybenmaradás egyik biztos jele. Az utóbbi három évben csappant a saját földet akarók száma, legfeljebb 40—50—60 éves tisztviselő, munkás vesz földet, viszont tsz-tag nagyon ritkán, fiatal meg egyáltalán nem. Az 1976-os határszemle alapján ütemtervet dolgoztunk ki, hogy 1980-ig végleg megszűnjenek a parlagok a tsz-ekben és állami gazdaságokban.

A kiskertek elparlagosodása aggasztó — különösen azért, mivel a fiatalok menekülnek tőle, még a város környékében is. Terebélyesedésük egy falu elöregedését is jelzi, utal a gyorsuló elvándorlásra. Pedig az értékes földre nagy szükség van, és ezek általában mind jó minőségű, kitűnően termő táblácskák.

Csuti János

Városszépítő vállalások

A Pécs megyei város Tanácsa Gazdaságpolitikai Bizottsága mellett működő társadalmi munkát szervező albizottság tegnap délután ülést tartott a Hazafias Népfront Pécs városi Bizottsága székházában, Gergely Lászlónak, a HNF városi titkárának és Kárpáti Ferencnek, az albizottság elnökének részvételével. Az ülésen a Baranya megyei Állami Építőipari Vállalatnál folyó társadalmi munka szervezésének tapasztalatairól benyújtott írásos beszámolót vitatták meg, majd a városképet javító társadalmi munkafeladatok intézkedési tervét ismertették és fogadták el.

Az 1978-ra vonatkozó, városképet javító feladatok között szerepel, többek között, annak a kezdeményezésnek a támogatása, hogy az iskolák, úttörőszervezetek tevékenyen vegyenek részt az iskolák környéki parkok gondozásában; konkrét javaslatokat tesznek majd a brigádoknak a városképet javító feladatok végzésére. Elősegítik, hogy azok a feladatok is megvalósuljanak, amelyeket pályázat útján nyújtanak be a brigádok elbírálásra.

A tegnapi napig tizenöt pályázat érkezett, s a cél az lenne, hogy ezekhez a munkákhoz mielőbb hozzákezdhessenek, akik a pályázatokat kidolgozták. A bizottság azt szeretné elérni, hogy a különböző társadalmi munkákban — elsősorban az építkezéseknél folyó szakipari munkákban — minél többen és szervezettebben vegyenek részt.

Pusztulnak a Jakabhegyen feltárt falak

Vasárnap reggel, amikor a családdal elindultunk, még néptelen volt a Jakabhegyre vezető turistaút. Az enyhe kaptatón kényelmesen bandukoltunk felfelé; ráértünk, nem hajtott senki. Mégis megkönnyebbültünk, amikor áthaladtunk az avargyűrű „kapuján". Próbáltam elkapni a hely történelmi levegőjét, de csak a virágzó medvehagyma átható fokhagymaillata lengett körül. Mégis lehetetlen volt nem gondolni arra, hogy ezt az erdei földet már kétezer évvel ezelőtt is emberek tapodták. Milyen lehetett akkor a Jakabhegy? Erdős, mint most vagy kezdetlegesen művelt földterület?...

Letelepedtünk a rönkökből ácsolt asztalnál. Egymagunk voltunk. S mire elköltöttük az uzsonnát, benépesült a tágas térség. Egymásután jöttek a kirándulók és az imént még csendes hegytetőt a vidámság zaja töltötte be.

Nagy sikere volt a romoknak. A hegy kövéből a XII—XIII. században épült pálos-kolostor most bontakozik ki évszázados eltemetettségéből. Pár éve még vadul burjánzó növényzet rejtett itt mindent a kíváncsi szemek elől, most pedig a szabaddá vált falak fantáziálásra késztetnek. Milyen élet zajlott e falak között?... Milyen lehetett az épület?... Talán legépebb az egészben a hajdani templom. Vastag, csaknem három méter magas falak, a hajó végében a szentély karéjos íve támpillérekkel erősítve. Nem nehéz ideképzelni a régen itt élt fehércsuhás barátokat, s hallani a szárnyaló gregorián dallamokat...

Aztán a múltból hirtelen visszahoz a mába egy csapat fiatal fiú és lány. Az ódon falak között kergetik a labdát, örülnek a tavasznak. Fent a falon két kamasz ül. Jó szórakozást találtak maguknak: a kezük ügyében levő köveket dobálják a labdázók közé, azok meg vihánckolva térnek ki a „bombák" elől. De milyen kő van a kezük ügyében? Nem tudom szó nélkül megállni, s odakiáltok valami olyasmit, hogy 800 évig álltak ezek a falak, minek kell most „lebontani"... Megáll a kezük a kővel, de én mégsem lettem nyugodt ettől.

A feltárással foglalkozó régésznek elmeséltem élményemet. Lemondóan legyintett. Ebből tudtam, hogy nem mondtam neki újságot. Elmondta, hogy szemlátomást pusztulnak a falak, a kirándulók semmi kíméletet nem tanúsítanak irántuk. Könnyű a rombolók dolga, hiszen még nem konzerválták a falakat, a kövek elmozdíthatók. Őrzésre sincs lehetőség. Pedig ha nem vigyázunk, talán nem marad konzerválni való az évszázadokat megért falakból. Nagy kár lenne!

H. I.

„Fiatal hidrológusok Baranyáért"



A Szőkétől Hegyszentmártonig húzódó árok, aho vá mesterséges tó létesítését tervezik

Hasznosítható pályamunkák

Szellemi próba, sikerélmény forrása

Patakok táplálta üdülőtavak

A „Fiatal hidrológusok Baranyáért" pályázati rendszer a Magyar Hidrológiai Társaság Baranya megyei Szervezete égisze alatt több éves múltra tekint vissza. Az ifjú vízügyi szakemberek vesznek részt — saját témáikat, ötleteiket felkínálva elsősorban a megye idegenforgalma, vízgazdálkodása számára. Évente átlag 20—30 fiatal dolgozó indul, elsősorban a Dél-dunántúli Vízügyi Igazgatóságtól. Tulajdonképpen ötletbörze ez, tippajánlatok seregszemléje. A jelentkezési korhatár 30 év. Az utóbbi években nőtt a jelentkezők száma. Nemcsak elvont elméleteket vetnek papírra, jónéhány tervből gyakorlati valóság is lesz.

Ferenczi Zoltánné vízrendezési technikus is éppen a gyakorlati hasznosságot hangsúlyozza:

– Elsősorban tanácsi szakembereknek ajánlom dolgozatainkat. Hogy valóban eljusson hozzájuk néhány közülük, több találkozóra, szakmai ankétra, véleménycserére lenne szükség. Számomra ez a pályázat szellemi próba, nagyszerű sikerélmény-forrás, még jobb rendszerezésre szoktat.

Braun György vegyész:

– Az a jó benne, hogy féligmeddig munkaköri tevékenységhez kötött, tehát itteni területeimet fejleszthetem tovább, mélyülhetek el az izgalmas részletekben is. Számomra valóságos kikapcsolódás, felfrissülés, hiszen nagyon sok időm megy el az irányító, szervező munkára.

Erb Pálné vízrendezési csoportvezető a sokszorosítás lehetőségét is megemlíti, hogy ötleteik nem csak vízügyi szakemberekhez jussanak el.

– Bújtam a szakirodalmat, vasárnapokon nem sajnáltam autómat és azzal jártam be nem egy helyszínt, illetékes szervet. Olyan kapcsolatok alakultak ki, melyek jól kamatoztathatók a későbbi munkában. A községek rendezési tervei még most is gyakran hiányosak, a vízügyi vonatkozásaik elnagyoltak. Mi közösen épp ezek felszámolására dolgoztunk ki egy rendezési modellt, egy jól hasznosítható tanácsadót.

Kovács Árpád vegyészmérnök.

– Öröm, ha az ember igazodhat a munkahelyi, OVH-beli elképzelésekhez, kötődhet a népgazdasági irányvonalhoz egy kisebb pályázati munka révén is, tehát haszna van törekvésének, az ötlet bejut a valóságba. Fonyódon egy korábbi pályázaton realizálódott: a vízminőséget vizsgáló automata mérőállomásom működik. Nehéz szakmai tekintélyt szerezni, és egy-egy ilyen pályázati próbálkozás ehhez vihet közelebb. Igaz, több munkánkat kellene cikké formálni, hogy szaklapban is megjelenjen és még szélesebb szakmai közönség lássa igyekezetünket.

A Türr István szocialista brigád évek óta közösen pályázik egy-egy kollektív alkotással. A kilenc fős brigád vezetője *Szentpáli Lászlóné* tervezési csoportvezető.

– Az erdészetekkel nagyon jó a kapcsolatunk, de szükség van a tanácsok, idegenforgalmi és környezetvédelmi intézmények bevonására is, hogy törekvéseinkről tudomást szerezzenek. Hobbynk az üdülőtavak létesítése, de csak olyan területen, ahol könnyen és viszonylag olcsón duzzasztható fel a patakok. Mostani dolgozatunkban ilyenek létesítését javasoljuk a pécsi tavak tehermentesítésére a Szőkétől kiinduló és Hegyszentmártonig nyúló Hegyadó-árokban.

A „Fiatal hidrológusok Baranyáért" pályázati rendszer népszerű. Azon gondolkodni lehetne, hogy van-e módja más megyék szakembereinek is pályázni, esetleg mások is részt vehetnek-e, akik nem vízügyesek, de a vízgazdálkodásban valamilyen formában érintettek, ugyanis a fiatalok a problémákat nemcsak szigorúan vízügyi oldalról közelítették meg. S ami nagyon fontos, hogy az összes ötlet, kidolgozott javaslat eljusson az érdekeltekhez, legalább mint tanácsadás, mint figyelmeztetés, ha nem is mint beruházási program.

Cs. J.

Konténeres mészszállítás

Megvalósították a konténeres mészszállítást, építik a korszerű mészoltórendszert és ezzel megteremtették az új, úgynevezett mészadalékos feltárási módszer alkalmazásának feltételeit hazánk legnagyobb timföldgyárában, Ajkán. Az eljárás célja és lényege, hogy alkalmazásával a bauxit feldolgozásába kevesebb marónátronra van szükség, amelyet teljes egészében importból szereznek be a timföldgyárak.

A gyár szakemberei az országban először kidolgozták a mész konténeres szállításának módszerét. A meszet ma már kizárólag konténerben szállítják Vácról Ajkára, a segédanyag az épülő oltó berendezés segítségével zárt rendszerben, porzás nélkül jut majd el a technológiai sorhoz. A technológia bevezetése 1980-ra fejeződik be.

HÍREK

1978. MÁJUS

18

CSÜTÖRTÖK

Szeretettel köszöntjük névnapjuk alkalmából

ERIK

nevű kedves olvasóinkat

A Nap kél 4.04 — nyugszik 19.18 órakor. A Hold kél 14.27 — nyugszik 1.56 órakor.

Walter Gropius

Kilencvenöt évvel ezelőtt, 1883. május 18-án született a több mint 10 éve elhunyt Walter Gropius német építész, iparművész és szakíró, a XX. század forradalmasító hatású modern művészeti törekvéseinek egyik kezdeményezője és vezéralakja.

Építészeti tanulmányait a berlini és a müncheni főiskolán végezte. 1919—1926 között a weimari Bauhaus igazgatója volt, ezt a szerepét 1928-ig még Dessauban is betöltötte. Ezután ismét Berlinben dolgozott, amíg a német fasizmus emigrációba nem kényszeritette. Néhány évig Londonban működött, majd átment az Egyesült Államokba, ahol Cambridge-ben 1938 és 1953 közt vezetője volt a Harvard egyetem építészkarának. Az USA-ban előbb együtt dolgozott Breuer Marcellel, majd fiatalabb építésztanitványaival munkaközösséget alapitott, s ennek munkáit ő irányította. 1953-ban megvált az egyetemtől, de sokoldalú elméleti és gyakorlati munkáját tovább folytatta.

Műveit tárgyias hűvösség és szigorúság jellemzi, amely idővel oldódott, de alkotásai az építészet racionális szemléletéből végig semmit sem engedtek. Életművének és emberi magatartásának következetessége magyarázza nemcsak nagy hatását a világ építőművészetére, de az iránta világszerte megnyilvánuló tiszteletet is.

Ma este

SZÍNHÁZ

Nemzeti Színház: Titus Andronicus (este 7 órakor). Ódry- és Bakos-bérlet.
Kamaraszínház: Bernarda Alba háza (este fél 8 órakor). — Rátkay/A—B-bérlet.

MOZI

Park: Égő pajták (f4, f6, f8).
Park-kert: Piedone Hongkongban (8).
Petőfi: Fogat fogért (f4, f6, f8).
Kossuth: Pál utcai fiúk (10, 12, f3, f5). — Spanyol táncosnő (f7, f9).
Kossuth klub: Halottlátó (5, 7).
Tanárképző Főiskola: Tótágas (5). Apám néhány boldog éve (f8). — **Fekete Gyémánt:** Ne hagyd magad, Pitkin! (6). **Jószerencsét:** Ruszalka meséje (4). A közös bűn (6). **Rákóczi:** A csillagszemű (5, 7). **Május 1.:** Meghívás egy gyilkos vacsorára (f6). **Bólyi:** Csak egy asszony... (7). **Harkány:** Hűvelyk Matyi (7, 9). — **Komló, Május 1.:** Küldetés (f5, f7). **Komló, Zrínyi:** Harc Rómáért (4, 7). **Mohács:** Indiánkaland Ontarióban (6). Puha ágyak, kemény csaták (8). **Pécsvárad:** Váltságdíj (7). **Sásd:** A vasárnap messze van (7). **Sellye:** Cirkusz a cirkuszban (7). **Siklós:** Gulliver (8). **Szigetvár:** Vadember (8).

időjárás

Várható időjárás csütörtök estig: főként nappali felhőképződés, néhány helyen zápor, zivatar. Gyenge, elsősorban a zivatar idején átmenetileg megélénkülő, változó irányú szél. Hajnalban helyenként köd. Várható legalacsonyabb éjszakai hőmérséklet: 5—10, legmagasabb nappali hőmérséklet 19—23 fok között.

Usztyinov marsall Fejér megyében

A *Dmitrij Usztyinov* marsall, az SZKP KB Politikai Bizottságának tagja, a Szovjetunió honvédelmi minisztere vezette katonai küldöttség szerdán Fejér megyébe látogatott. Részt vett a látogatáson *Czinege Lajos* vezérezredes, honvédelmi miniszter, valamint *Vlagyimir Pavlov*, a Szovjetunió budapesti nagykövete is.

A vendégek felkeresték a Videoton gyárat, ahol tájékoztatták őket a vállalat munkájáról. Usztyinov marsall és a delegáció tagjai megtekintettek több gyáregységet, és szívélyesen elbeszélgettek az őket baráti érzéssel fogadó munkásokkal, technikusokkal, mérnökökkel.

Ezt követően a küldöttség a lajoskomáromi Győzelem Mezőgazdasági Termelőszövetkezetet kereste fel. A látogatáson részt vett *Fedot Krivda* vezérezredes, az ideiglenesen hazánkban állomásozó szovjet déli hadseregcsoport parancsnoka is. *Grószl Pál* elnök a gazdaság korszerű termelési módszereiről, a szövetkezeti tagság tevékenységéről, munkasikereiről tájékoztatta a vendégeket.

A Szovjetunió honvédelmi minisztere mind a Videotonban, mind a termelőszövetkezetben elismeréssel szólt a látottakról, majd átadta a dolgozóknak Leonyid Iljics Brezsnyevnek, az SZKP Központi Bizottsága főtitkárának, a Legfelsőbb Tanács Elnöksége elnökének elvtársi üdvözletét és jókívánságait.

◆

— **Csecsemőgondozási vetélkedőt** rendezett szerdán Pécsett a járási hivatal kistermében a Vöröskereszt pécsi járási Szervezete az általános iskolák vöröskeresztes csapatainak részvételével. Az elméleti és gyakorlati tudnivalókból álló versenyben a bogádi szerezte meg az első helyet. Második lett a hosszúhetényi, harmadik a kővágószőllősi általános iskola csapata. Az első három helyezett és a felkészítő tanárok jutalomban részesültek.

◆

A rendőrség kérése

A Baranya megyei Rendőrfőkapitányság közlekedési osztálya kéri annak a Trabant személygépkocsi vezetőjének és utasának jelentkezését, tanúkénti meghallgatás végett, akik 1978. április 30-án 17 óra 30 és 45 perc közötti időben Oroszló felől Kishajmás irányába közlekedve a godisai vasúti átjáró után lévő útkanyarulatban elhaladtak a vele szemben közlekedő Wartburg személygépkocsi mellett.

Jelentkezni lehet: Pécs, Légszeszgyár u. 8. sz., II. épület 39. sz. szobában vagy a 12-266-os telefonszámon.



Spanyol táncosnő



Fogat fogért

A HÉT FILMJEI

SPANYOL TÁNCOSNŐ

Az 1940-es években, Madridban játszódik Pedro Olea színes spanyol filmje. Paca, a revütáncosnő elrejt a lakásán egy partizánt, és hamis papirokat igyekszik szerezni neki. Ehhez azonban pénz kell, amelynek megszerzése nem is olyan könnyű...

FOGAT FOGÉRT

A francia Riviéra egyik üdülőtelepén megölnek egy rendőrtisztet néhány családtagjával együtt. Amíg a rendőrség tehetetlen, Basilia néni kezébe veszi az ügyet két nővérével és sorra tűnnek el a bűnbanda tagjai. A Charles Exbrayat regénye nyomán készült színes francia bűnügyi filmvigjátékot Hubert Cornfield rendezte.

— **Elmarad a találkozó.** Csuka Zoltán költővel hirdetett író—olvasó találkozó a Mohácsi Jenő városi és járási Könyvtárban május 19-én elmarad.

◆

Fogadás a norvég nemzeti ünnep alkalmából

Rolf Jerving, a Norvég Királyság budapesti nagykövete a norvég nemzeti ünnep alkalmából szerdán fogadást adott rezidenciáján. A fogadáson részt vett Keserü Jánosné könnyűipari miniszter, Polinszky Károly oktatási miniszter, Urbán Lajos közlekedés- és postaügyi államtitkár, Nagy János külügyminiszter-helyettes, valamint a politikai, a gazdasági, a kulturális, a társadalmi élet számos más vezető személyisége. Jelen volt a budapesti diplomáciai képviseletek több vezetője és tagja is.

◆

Kórházi felvételes ügyeletek

Mindennapos felvételi ügyeletek gyermekbelbetegek részére: Pécs város: POTE Gyermekklinika, Szigetvár város és járás, a pécsi és a volt sellyei járás: Megyei Gyermekkórház. Gyermeksebészeti, gyermekfülészeti betegek, égett és forrázott gyermekek részére páratlan napokon: POTE Gyermekklinika, páros napokon: Megyei Gyermekkórház Pécs és a megye egész területéről.

Felnőtt belgyógyászat, sebészet, baleseti sebészet: I. sz. klinikai tömb. Égési sérülések: Honvéd Kórház. Koponya- és agysérülések: Idegsebészet. Felnőtt fül-orr-gégészet: POTE Fül-, Orr-, Gégeklinika.

SOS-ELET telefonszolgálat hívószáma 12-390, este 7-től reggel 7 óráig.

ÉJSZAKAI UGYELETES GYÓGYSZERTÁRAK:

I. ker. Pécs-Vasas II., Bethlen Gábor u. 8. sz. 10/52. sz. gyógyszertár, Pécs-Meszes, Szeptember 6. tér 1. sz. 10/3. sz. gyógyszertár. II. ker. Pécs, Kossuth L. u. 81. sz. 10/8. sz. gyógyszertár, Pécs, Munkácsy M. u. 4. sz. 10/9. sz. gyógyszertár. III. ker. Pécs, Veress E. u. 2. sz. 10/7. sz. gyógyszertár.

Esküvő

SZABÓ ARANKA
és
KOROSZTURI ATTILA
szeretettel értesítjük kedves ismerőseinket, barátainkat, hogy 1978. május 20-án 16 órakor házasságot kötünk a pécsi központi házasságkötő teremben. (Hunyadi út 2.).

FENÁR MÁRIA
és
SZUCS ANTAL
értesítjük kedves rokonainkat és ismerőseinket, hogy 1978. május 20-án fél 4 órakor házasságot kötünk az I. kerületi tanácson.

Névadó

ZOLDI ZOLTÁN és neje
JUCZI ZSUZSANNA
szeretettel értesítjük kedves ismerőseinket, hogy kisfiunk,

ZOLDI ZOLTÁN

NÉVADÓ ÜNNEPSÉGÉT 1978. május 20-án 10.30 órakor tartjuk a pécsi központi házasságkötő dísztermében (Hunyadi út 2. sz.).

◆

— **Hangverseny.** Az Építők Madrigálkórusa ad hangversenyt csütörtökön este fél 8-kor a Liszt-teremben, Jandó Jenő vezényletével. Közreműködik Halász Béla orgona-, és ifj. Jandó Jenő zongoraművész.

— **Mohácsiak a rádióban.** Két alkalommal sugároz hangképeket a Kossuth rádió a mohácsi népdaléneklési versenyről. Az adásokra május 18-án 14.30-kor és május 20-án 14.02-kor kerül sor.

— **A pécsi vásárról,** a Mecsek természeti világáról és folklorisztikus témákról tart diaestet Borkovits György mérnök Vasason, a Kossuth Művelődési Teremben. Az előadás ideje május 19, este 6 óra.

— **A XI. Világifjúsági és Diáktalálkozó** Magyar Nemzeti Előkészítő Bizottsága szerdán Maróthy Lászlónak, a Magyar Szocialista Munkáspárt Politikai Bizottsága tagjának, a Magyar Kommunista Ifjúsági Szövetség Központi Bizottsága első titkárának, az előkészítő bizottság elnökének vezetésével ülést tartott. A bizottság megvitatta és a KISZ Központi Bizottságának elfogadásra javasolta a XI. VIT-en részt vevő magyar delegáció feladataira és összetételére tett javaslatot.

— **Contiflo.** Programozható levegőmintavevő és elemző berendezést vásárolt a Baranya megyei KÖJÁL. A 320 ezer forint értékű Contiflo „tudására" jellemző, hogy két szakképzett laboros napi munkáját képes elvégezni egy óra alatt. A berendezést a napokban helyezik üzembe.

— **Önkiszolgáló élelmiszerbolt.** Sellyén a Drávamenti ÁFÉSZ saját kivitelezésében új, közel száz négyzetméteres önkiszolgáló élelmiszerboltot épít egy régi házból. Az átalakítás megkezdődött, a 600 ezer forintos létesítményt október végén vehetik birtokukba a vásárlók.

04—05—07

Gázolás gyalogosátkelőhelyen. Misángyi Ferenc 37 éves pécsi lakos személygépkocsijával kedden délután elütötte a Rózsa Ferenc és Rákóczi út kereszteződésében a kijelölt gyalogosátkelőhelyen az ott áthaladó Erdősi Zsuzsanna 21 éves pécsi lakost, aki könnyű sérüléseket szenvedett.

— **Vízmű Godisán.** A napokban készül el a mindszentgodisai tanács építőrészlegének kivitelezésében a község godisai részén a vízmű. A munkálatok értéke meghaladja a kétmillió forintot.

◆

Kétszáz éves a grazi jogi kar

Alapításának 200 éves jubileumát ünnepli a grazi egyetem jogi kara. A jubileumi ünnepségekre meghívást kapott a Pécsi Tudományegyetem rektora és egyik oktatója. Dr. Bihari Ottó akadémikus tegnap utazott el Grazba, dr. Földvári József rektor pedig Bécsből érkezett az ünnepségek színhelyére.

◆

— **Kankalingyökér-gyűjtés.** Baranya megyében, zömmel a Mecseken elkezdték a gyógynövénygyűjtők a kankalingyökér szedését. A gyökérből a gyógyszergyárak nyugtatókat készítenek.

◆

Közlemények

A Baranya megyei Bőr- és Nemibeteg Gondozó Intézet az orvosok május havi továbbképzése miatt szombaton, május 20-án a pécsi szakrendeléseit szünetelteti. Sürgős esetekben az uránvárosi rendelőintézet bőrgyógyászata látja el a betegeket.

A Pécsi Vízmű értesíti a város lakosságát, hogy vízvezeték építési munkák miatt 1978. május 19-én 7—18 óra között a Nyár utcai Gyermekkórházba a gépjárműbejárós a Diófa-dűlői bejáraton keresztül történhet.

A Pécsi Távfűtő Vállalat értesíti pécsi, komlói, mohácsi, siklósi, szigetvári fogyasztóit, hogy a fűtést a meleg időjárásra való tekintettel május 17-ével megszünteti; az 5 nap pótfűtési díjat a júliusi melegvíz-számlával együtt kéri.

Csatornaépítési munkák miatt, 1978. május 17—június 4-ig a Légszeszgyár utca 36. számtól (DÉDÁSZ Számítóközpont) a Déli Ipari úti becsatlakozásig az átmenő forgalom elől lezárjuk. Célfuvarral az alábbi telephelyek megközelíthetők a vasúti átjáró felől: Pincegazdaság, Idegenforgalmi hivatal, Gázmű, XIV. AFIT, OMF, DÉDÁSZ. — Pécsi Ingatlankezelő Vállalat.

Emil Wojtaszek szerdai programja

A hivatalos, baráti látogatáson hazánkban tartózkodó Emil Wojtaszek lengyel külügyminiszter szerda reggel a Magyar hősök emlékművén elhelyezte a kegyelet koszorúit. A koszorúzáson részt vett Roska István külügyminiszter-helyettes, Garamvölgyi József, a Magyar Népköztársaság varsói és Tadeusz Pietrzak, a Lengyel Népköztársaság budapesti nagykövete, Farkas Mihály vezérőrnagy, a Budapesti Helyőrség parancsnoka és Bielek József, a Fővárosi Tanács végrehajtó bizottságának titkára.

A koszorúzást követően a Külügyminisztériumban Puja Frigyes külügyminiszter és Emil Wojtaszek megkezdte a hivatalos tárgyalásokat. A megbeszéléseken részt vett Roska István, Garamvölgyi József és a Külügyminisztérium több vezető munkatársa. Ott volt a tárgyalásokon Tadeusz Pietrzak valamint a lengyel külügyminisztérium több vezető munkatársa.

Puja Frigyes és Emil Wojtaszek kölcsönösen tájékoztatta egymást országaik belső helyzetéről, áttekintették a magyar—lengyel kapcsolatok alakulását, számba vették a kétoldalú együttműködés további erősítésének lehetőségeit. Eszmecserét folytattak az időszerű nemzetközi kérdésekről is.

Lapzárta

A magyar labdarúgóválogatott landersheimi harmadik napjáról Krizsán József főtitkár tájékoztatta az MTI-t.

— Először Váradi sérüléséről. Nem komoly a dolog, egy-két napot kell pihennie a Vasas játékosának, és ismét teljes értékűen kapcsolódhat a munkába. Fazekas torokfájása is elmúlt.

— Szerdán Baróti Lajos távollétében — aki Rómába utazott a csütörtök esti Olaszország—Jugoszlávia mérkőzés megtekintésére — Kovács Ferenc Lantos Mihállyal együtt vezette a délelőtti és a délutáni edzést.

— A csütörtöki programról: délelőtt ismét komoly edzés lesz, délután pihenő. A csütörtöki nappal be is fejeződik az itteni edzőtáborozás, pénteken reggel 8 órakor megyünk tovább a felkészülés második állomáshelyére, az NSZK-beli Herzogenaurachba, Nürnberg mellé.

*

A Moro-gyilkosság ügyében nyomozó rendőrök kéthónapos eredménytelen hajtóvadászat után most a föld alatt folytatják a keresést. Átfésülik a római katakombákat, amelyek a Verano temetőtől a Via Tiburtinához és az egyetemi városnegyedhez vezetnek. Nem rejtekhelyet, hanem összekötő utakat keresnek, amelyeket terroristák használhatnak. A föld alatti nyomozásra az adott okot, hogy gyanús mozgást észleltek a régészeti övezetek bejáratainál.

*

A Magyar Atlétikai Szövetség hétközi versenyén a legjobb eredményt kétezer méteren a 25 éves Kispál László, a Komlói Bányász versenyzője érte el, aki megjavította Rózsavölgyi István 1955 óta fennálló országos csúcsát. Ifjúsági csúcsot javított ezen a távon Sulyok Attila, a Bp. Spartacus fiatalja is.

A RÁDIÓ ÉS TELEVÍZIÓ MŰSORÁBÓL

RÁDIÓ

KOSSUTH RÁDIÓ

8.29: Visszapillantás. A tervgazdálkodás 30 éve. 8.59: Zenekari muzsika. 10.05: Iskolarádió. 10.30: Aida. Operarészletek. 11.25: Közelkép: a rajzfilm. 11.40: A Balogh család. XXV. Regény. 12.35: Melódiakoktél. Közben 13.15: Tudomány és bűnüldözés. 13.30: Melódiakoktél. 14.03: Mindenki könyvtára. 14.33: Mohácsi népdaléneklési versenyről. 15.10: Kórusainknak ajánljuk. 15.27: Ezeregy délután. 16.10: Zenekari muzsika. — 17.07: A magunk érdekében, a magunk védelmében. 17.32: Új felvételeink. 17.49: Nóták. 18.15: Kritikusok fóruma. 19.15: A pályatárs szemével. 19.52: Bécsi klasszikus muzsika. — 21.00: Fél óra a Vízöntő együttessel. 21.30: Háttérbeszélgetés. 22.20: Új lemezünk. 0.10: Citerazene.

PETŐFI RÁDIÓ

8.05: Népdalok. 8.20: Tíz perc külpolitika. 8.33: Slágermúzeum. 9.16: Ifjúsági dalok. 9.30: Népek meséi. 10.00: Zenés műsor üdülőknek. 12.00: Nóták. 12.33: Győri stúdiónk jelentkezik. 12.55: Schumann: A-dúr vonósnégyes. 13.25: Édes anyanyelvünk. 13.30: Zöngészde. 14.00: Rádiónapló. 17.00: Horváth Teri előadóestje. — 18.00: Mindenki iskolája. 18.33: Hétvégi panoráma. 19.55: Slágerlista. 20.33: Rádiószínház. 21.14: Örökzöld dallamok. 22.10: Szlovén popzenei napok, II. rész. 22.33: Tíz perc külpolitika. 22.43: Operettrészletek.

HARMADIK MŰSOR

14.05: Szimfonikus zene. — 15.50: Csanda Sándor: A szülőföld vonzásában. Könyvszemle. 16.03: Vörös rózsa. Könyvrészlet. 16.51: Ötórai tea. 18.05: Ravel: Pásztoróra. Vígopera. 18.54: Dvorzsák: G-dúr szonatina. — 19.33: Madrigálok. 19.55: Észmecsere — a műfordítás. 20.25: Mahler: V. szimfónia. — 21.30: Operarészletek. 22.06: Új zene Angliában.

PÉCSI RÁDIÓ

17.00: Hírek. 17.05: Muzsikával faluról falura. Tiszay László összeállítása. 17.25: Népszerű tudomány. A közművelődési rendszerekről. Szerkesztő: Szluka Emil. 17.35: A Mecsek vegyeskar énekel. Vezényel Tillai Aurél. 17.45: Helyesen, magyarul... Magyarítsunk, de hogyan? Dr. Rónai Béla előadása. 17.50: A Szinkron együttes felvételeiből. 18.00: Dél-dunántúli híradó. 18.45: A brnói rádió esztrádzenekara játszik. 18.30: Szerbhorvát nyelvű műsor. Hírek. — Elfelejtett melódiák... — Falu a nagyváros árnyékában: Szemely. — Nemzetiségi népi együttesek műsorából. 19.00: Német nyelvű műsor. Hírek. — Az eredmények nyomában a sombereki Béke Öre Tsz-ben. Riporter: Wolfart János. — Önök kérték. 19.30: Műsorzárás.

MAGYAR TV

9.59: Tévétorna. 10.05: Matematika (ált. isk. 6. oszt.). 16.00: Matematika. 16.28: Hírek. 16.35: Telesport: Magyarország—Olaszország vízilabda-mérkőzés. Ökölvívó-vb. 18.10: Tévébörze. 18.20: Ipari kaleidoszkóp. 19.00: Reklámműsor. 19.10: Esti mese. 19.20: Tévétorna. 19.30: Tv-híradó. 20.00: Jogi esetek. 20.50: Reklámújság. 21.00: Köszöntünk VIT, köszöntünk Havanna! Vetélkedő. Kb. 22.30: Tv-híradó, 3.

MÁSODIK MŰSOR

18.18: Világnézet. Életformák. — 18.55: Francia nyelvtanfolyam, I/13. 19.10: Orosz nyelvtanfolyam. 19.30: Tv-híradó. — 20.00: Tolnay Károly. Portréfilm. 20.40: Tv-híradó, 2. 21.00: Reklám. 21.05: Arsene Lupin. A feketekalapos ember. 21.55: Ökölvívó-vb — Belgrád.

JUGOSZLÁV TV

14.25: Ökölvívó-vb. 17.55: Gyermekműsor. 18.25: Vetélkedő. — 18.55: Olaszország—Jugoszlávia labdarúgómérkőzés. 20.50: Ökölvívó-vb. 22.30: Drámasorozat.

MÁSODIK MŰSOR

18.45: Népi muzsika. 19.15: Idő és pihenés. 19.30: Rajzfilm. 20.00: Egy este Jehudi Menuhinnal. 21.55: Huszonnégy óra. 22.15: Nőnem — hímnem — dokumentumműsor.

Kádár János fogadta a lengyel külügyminisztert

Kádár János, a Magyar Szocialista Munkáspárt Központi Bizottságának első titkára szerdán a Központi Bizottság székházában fogadta *Emil Wojtaszeket*, a Lengyel Népköztársaság külügyminiszterét.

A szívélyes hangulatú, baráti találkozón jelen volt *Puja Frigyes* külügyminiszter, *Garamvölgyi József*, hazánk varsói nagykövete, valamint *Tadeusz Pietrzak*, a Lengyel Népköztársaság budapesti nagykövete.

A mexikói elnök Moszkvában

A Szovjetunió Legfelsőbb Tanácsának elnöksége és a szovjet kormány meghívására szerdán hivatalos látogatásra Moszkvába érkezett José Lopez Portillo, a Mexikói Egyesült Államok elnöke.

Mexikói államfő, Luis Echeverria személyében, legutóbb öt évvel ezelőtt járt hivatalos látogatáson a Szovjetunióban.

A független külpolitikai irányvonalat követő Mexikó hagyományosan síkraszáll az enyhülésért, a leszerelésért, a gyarmatosítás ellen és az egyenjogú nemzetközi együttműködés fejlesztéséért. Mexikó Lopez Portillo elnöksége alatt is a Szovjetunióval korábban kialakított baráti kapcsolatok további elmélyítésére és kibővítésére törekszik.

Leonyid Brezsnyev köszöntötte Moszkva repülőterén José Lopez Portillo mexikói köztársasági elnököt.

Lopez Portillo elnököt számos mexikói hivatalos személyiség kísérte el utazására. Az elnökkel együtt érkezett Moszkvába felesége is.

A díszszázad díszmenete után López Portillo elnök Leonyid Brezsnyevvel gépkocsiba szállt és szálláshelyére ment. A hivatalos tárgyalások még szerdán megkezdődtek. A mexikói elnök csütörtökön a KGST Végrehajtó Bizottságának ülésén is felszólal. Az ország, mint ismeretes, hivatalos kapcsolatokat tart fenn és megállapodást kötött a szocialista országok gazdasági szervezetével.

Szerdán a Kremlben megkezdődtek a tárgyalások Leonyid Brezsnyev, az SZKP KB főtitkára, a Szovjetunió Legfelsőbb Tanácsa Elnökségének elnöke, Alekszej Koszigin, az SZKP KB Politikai Bizottságának tagja, miniszterelnök és Andrej Gromiko, a Politikai Bizottság tagja, külügyminiszter, illetve Jose Lopez Portillo, a Mexikói Egyesült Államok elnöke között.

24 ÓRA A NAGYVILÁGBAN



KS/D. NAPLÓ, TELEFOTÓ

Hivatalos látogatásra Moszkvába érkezett José Lopez Portillo, a Mexikói Egyesült Államok elnöke. A repülőtéren Leonyid Brezsnyev, Alekszej Koszigin és Andrej Gromiko fogadta a mexikói elnököt és feleségét.

★

✦ HELSINKI: Helsinkiben megkezdődött a II. nemzetközi tengeri szimpózium, amelynek fő témája: hogyan lehet felhasználni a haditengerészeti erőket békeidőben. Az értekezlet munkájában tizenhat ország, többek között a Szovjetunió, Lengyelország, az NDK, az Egyesült Államok, Kanada, Franciaország, Nagy-Britannia, Svédország és a házigazda Finnország képviselői vesznek részt. A tanácskozás résztvevőit Urho Kekkonen finn államfő üdvözölte.

✦ *BRIONI: Tito köztársasági elnök Brioni szigetén fogadta Joszip Vrhovecet, Jugoszlávia új külügyminiszterét, aki kedden vette át hivatalát. Vrhovec képviseli a jugoszláv kormányt az el nem kötelezett országok koordinációs bizottságának havannai ülésszakán, majd pedig részt vesz az ENSZ-közgyűlés leszerelési ülésszakán.*

✦ RÓMA: Torinóban szerdán reggel újabb terrorakciót követtek el. Két motorkerékpáros férfi az utcán pisztollyal többször rálőtt egy rendőrre, a 26 éves Roberto de Martinire, majd elrobogott a helyszínről. A rendőrt nyak-, kar- és láblövéssel kórházba szállították. Az akcióért egy álforradalmi szervezet vállalta a felelősséget az ANSA olasz hírügynökséghez eljuttatott üzenetében.

✦ *MOSZKVA: Összesen több mint nyolcvanan szólaltak fel szerda estig a 110 ország 126 nemzeti nőszervezetet egyesítő Nemzetközi Demokratikus Nőszövetség Tanácsának moszkvai ülésszakán. A magyar nők képviseletében Erdei Lászlóné, a Magyar Nők Országos Tanácsának elnöke vezetésével vesz részt küldöttség a hétfőtől péntekig tartó ülésszak munkájában.*

✦ *SHABA: Zaire Shaba tartományában szerdán újabb harci eseményekről számolnak be a jelentések. Változatlanul a felkelők kezén van Kolwezi városa, amelytől 7 kilométerrel nyugatra összeütköztek a kormánycsapatok és a Kongói Nemzeti Felszabaditási Front (FNLC) alakulatai. A kormánycsapatok szerdán újabb erőfeszítéseket tettek a gazdasági és stratégiai szempontból fontos város visszafoglalására.*

Megtalálták Chaplin koporsóját

A svájci rendőrség szerdán megtalálta a Charlie Chaplin földi maradványait tartalmazó koporsót, amelyet március 2-án loptak el a svájci Corsier-Sur-Vevey temetőjéből. A bűncselekmény két elkövetőjét kedden vették őrizetbe – jelentette be szerdán rövid közleményében a lausanne-i rendőrség.

Hírügynökségi jelentések szerint a nagy amerikai filmművész holttestét tartalmazó koporsót nem messze Villeneuve városától, a Genfi-tó partjánál, Corsier-Sur-Vevey-től húsz kilométerrel keletre találták meg szerdán a hatóságok.

Az AP amerikai hírügynökség közli, hogy a sírrablók lengyel és bolgár származású disszidensek, akiket azt követően fogtak el, hogy telefonon felhívták a svájci rendőrséget és váltságdíjat követeltek Chaplin koporsójának és földi maradványainak visszaszolgáltatásáért.

A svájci hatóságok csütörtökön Lausanne-ban sajtókonferencián számolnak be a nyomozás részleteiről.

✦ VARSÓ: Szerdán munkalátogatásra Varsóba érkezett Kalevi Sorsa finn miniszterelnök. A vendéget a varsói repülőtéren Piotr Jaroszewicz lengyel miniszterelnök fogadta.

✦ HANOI: A Vietnami Kommunista Párt Központi Bizottsága és a vietnami kormány meghívására Nicolae Ceausescu, a Román Kommunista Párt főtitkára, köztársasági elnök vezetésével a közeljövőben hivatalos baráti látogatásra román párt- és kormányküldöttség utazik Hanoiba – jelentették be a vietnami fővárosban.

✦ *PRÁGA: Repülőgéprablási kísérletet hiúsítottak meg szerdán Csehszlovákiában. A géprablót – aki a menetrendszerinti járatként Prágából Brnóba tartó Jak–40 típusú utasszállító repülőgépet próbálta meg eltéríteni útjáról – ártalmatlanná tették és őrizetbe vették – jelentették be Prágában. A gépen utazók közül senki sem sérült meg és a repülőgép is sértetlen maradt.*

✦ MOSZKVA: Szerdán a szovjet fővárosban folytatódott a Kölcsönös Gazdasági Segítség Tanácsa Végrehajtó Bizottságának 85. ülése, amelyen a szocialista országok gazdasági szervezetének időszerű kérdéseit vitatják meg. A tagállamokat a kormányok elnökhelyettesei képviselik. A magyar küldöttséget Szekér Gyula miniszterelnök-helyettes vezeti.

✦ *KATMANDU: Egyedül mászta meg a Mount Everest 8848 méter magas csúcsát Franz Oppurg osztrák alpinista – jelentették be szerdán Katmanduban.*

✦ SZÓFIA: Szerdán Szófiában megkezdődtek a hivatalos tárgyalások Todor Zsivkov bolgár államfő és Reza Pahlavi iráni sah között, aki kedd óta tartózkodik a bolgár fővárosban. Szerdán délelőtt külön találkozott egymással a két ország külügyminisztere.

Óvári Miklós felszólalása a Görög KP kongresszusán

Szerdán két plenáris üléssel, több mint 30 hozzászólással, a Központi Bizottság beszámolójának megvitatásával folytatta kongresszusát a Görög Kommunista Párt. A tanácskozást üdvözölték a testvérpártok és külföldi küldöttségek. Az MSZMP Központi Bizottsága részéről *Óvári Miklós*, a Politikai Bizottság tagja, a Központi Bizottság titkára szólalt fel a kongresszuson.

— Örömömre szolgál, hogy a Magyar Szocialista Munkáspárt Központi Bizottsága, pártunk első titkára, *Kádár János* elvtárs nevében kongresszusuk alkalmából a magyar kommunisták szívből jövő elvtársi, internacionalista üdvözletét tolmácsolhatom a Görög Kommunista Párt valamennyi tagjának — kezdte beszédét Óvári Miklós.

— Küldöttségünk nagyra értékeli, hogy részt vehet a görög testvérpárt több mint három évtized óta első legális kongresszusán. Tisztelettel és megbecsüléssel adózunk a görög kommunistáknak, akik a fasizmus súlyos megpróbáltatásokkal járó évtizedei során hazájukban, vagy kényszerű száműzetésben vívták harcukat a görög nép szabadságáért, demokratikus jogainak helyreállításáért.

— Pártjainkat a marxizmus—leninizmus, a proletár internacionalizmus eszméi, a szocializmus közös céljai kötik össze.

— Engedjék meg, hogy az MSZMP Központi Bizottsága nevében sok sikert kívánjak kongresszusuk munkájához és további harcukhoz — fejezte be a küldöttek gyakori tapsától kísért üdvözlő beszédét.

Óvári Miklós átadta az MSZMP Központi Bizottságának ajándékát, a felszabadulásunkat jelképező szobrot.

Felfedezték a terroristák rejtekhelyét Rómában

Vallomást tett az egyik koronatanú

A római rendőrség kedden felfedezte a „Vörös brigádok" egyik föld alatti „börtönét", ahol feltételezés szerint a terroristák tartották fogva Aldo Morót. Az olasz főváros Primavalle elnevezésű külvárosában egy lakóházhoz tartozó kertben bukkantak rá a 15 méter mélységű, 12 négyzetméter alapterületű rejtekhelyre, amelynek lejárati ajtaját szemetes zsákokkal álcázták. A kertben elrejtett ládákban 12 ezer töltényt is találtak. A ház tulajdonosát és feleségét őrizetbe vették.

A rejtekhely körülbelül 3 kilométernyire van attól a helytől, ahol a terroristák márciusban Aldo Morót elrabolták.

✲

A „Vörös brigádok"-nak semmi közük sincsen a baloldali csoportokhoz, hanem bűnözők; és céljuk az, hogy a terror légkörét teremtsék meg Olaszországban – vallotta kedden Torinóban a „Vörös brigádok" vezetői ellen indított per tárgyalásán az egyik koronatanú, Silvano Girotto. Elmondotta, hogy amikor maga is a szervezet tagja volt, a „Vörös brigádok" hozzájutottak az olasz belügyminisztérium titkos dokumentumaihoz és megkapták a belső elhárítás dokumentumainak másolatait is.

Beszámolt róla, hogy 1974-ben, miután rablótámadásokban való részvételre akarták kényszeríteni, tájékoztatta a rendőrséget a szervezet terveiről és segítséget nyújtott két vezetőjük, Curcio és Franceschini letartóztatásához. Az olasz rendőrség egyébként hetekig eredménytelenül kutatott, nyomozott e fontos tanú után. Girotto végül kedden önként jelentkezett vallomástételre, de eddigi rejtekhelyét nem árulta el. Csupán annyit közölt, hogy 9 ezer kilométeres távolságból érkezett Torinóba.

Államcsíny Dominikában?

A dominikai hadsereg tisztjei szerdán délelőtt behatoltak az elnökválasztást irányító testület székházába, s leállították a keddi választásokon leadott szavazatok összeszámolását. Ezzel egyidejűleg megtiltották az eredmények folyamatos közlését és mindenkit kiutasítottak az épületből. A feszültség fokozódása miatt a főváros utcáira nagylétszámú katonai egységeket vezényeltek ki.

Az eseményeket több hírforrás államcsínynek minősítette. A szomszédos haiti rádió is arról vélt tudni, hogy puccs történt, amelyet a dominikai rendőrfőnök irányított. Emilio Ludovico Fernandez, a Dominikai Forradalmi Párt Végrehajtó Bizottságának külügyi osztályvezetője a Reuter Hírszolgálati Irodának adott nyilatkozatában azonban úgy vélekedett, hogy a fegyveres erők felvetették egy puccs lehetőségét, ám a hadsereg csupán Balaguer államfő parancsainak engedelmeskedett.

Santo Domingóban a napilapok csak nagy késéssel jelentek meg, a rádió pedig a délelőtti órákban a fegyveres erők vezetőségének cáfolatát ismertette: a hadsereg — jelentette be Juan Beauchamps Javier, a dominikai fegyveres erők minisztere — nem hajtott végre puccsot, a fegyveres erők nem tántoríthatók el intézményes feladataiktól, „tiszteletben tartják az alkotmányt és a rendet". Amikor a nyilatkozat elhangzott, tanácskozás kezdődött Balaguer rezidenciáján. Balagueren kívül — aki hétfőn még azt mondta, hogy a fegyveres erők ellenzéki választási győzelem esetén készek a békés átmenetre — a tanácskozáson katonai és polgári vezetők voltak jelen. A Reuter iroda jelentése szerint a fővárosba vezető közutakat harckocsik zárták le.

FÜZES JÁNOS:

Dokumentumkeresés

3

A későbbi kivégzéseken Margit néni maga is jelen volt mint néző. Állítása szerint akkor akasztással vetettek véget néhány civil felkelő életének.

Löbl Árpádéknál tett látogatásunk utolsó perceiben tudtuk meg, hogy a professzornak ezekben a hetekben jelenik meg hazánkban is egy munkája az Akadémiai Kiadó gondozásában. Búcsúzóul egy kis monográfiát adott át emlékül, amelynek szerzőjeként Lőrinc Péter volt feltüntetve, dedikálva viszont Löbl Árpád néven. Magyarázat: írói álnevet használ.

Délelőtt tizenegy órakor Szerencsés József államtitkár várt bennünket. Az Autonóm Vajdaság vakító fehér székháza, amely egyébként korábban bíróság volt, a Tito Marsall bulváron áll. Az államtitkárnak sürgős elfoglaltsága akadt, de addig is személyi titkárával, Nicitor Todoroviccsal találkoztunk. Ő átadta számunkra a forgatási engedélyt Szerbia más területeire, amit sajnos nem mindenütt fogadtak el, s így több felvételünk elmaradt. Közben megérkezett Szerencsés elvtárs. Az államtitkár különösen segítőkésznek bizonyult, hiszen hosszú ideig maga is újságíró volt. Felhívta figyelmünket, hogy tudomása szerint az újvidéki televízió ugyancsak készít egy Radnóti filmet. Javasolta, keressük meg őket.

Délután Löbl professzor kíséretével az Újvidéktől 65 kilométerre levő Ruski Krsturra mentünk, ahol Janko Olejar, a múzeum és művelődési ház igazgatója várt bennünket. Ő hívta össze a faluban élő négy egykori 6-os katonát. Ez a település parányi sziget Jugoszlávia soknemzetiségű népeiből. Itt élnek az egy évszázaddal ezelőtt betelepült ruszinok is, Ruski Krstur a ruszinok kulturális és közigazgatási központja. Találkoztunk az egykori katonákkal. Bemutatkoztak: Djula Siladji, Janko Nadj, Mihal Budinski és Mihail Holik, azaz Gido apó. Közülük hárman magyarul is beszéltek egy keveset. A legfiatalabb a hetvennyolc éves Djula Siladji. Egyébként valamennyien 1916–18 között vonultak be az újvidéki 6-os ezred Pécsett állomásozó pótzászlóaljába. A nyolcvankét éves Janko Nadj és Mihal Holik pedig a keleti frontot is megjárta.

Valamennyien jól emlékeztek Pécs ismertebb utcáira, tereire, holott hatvan év óta egyikük sem járt Magyarországon.

– Én a pótzászlóalj kürtöse voltam – emlékezik vissza Janko Nadj. – Nekem szerencsém volt, kaptam fegyvert is, amikor a felkelés kitört. A súlyosabb felelősségre vonást azonban sikerült elkerülnöm és „csak" a frontra küldtek vissza.

Időközben beszélgetőpartnereink egy igen különös nyelvkeverékre tértek át, amelyben ki tudja már milyen arányban keveredett a szerb, a magyar és az anyanyelv, a ruszin. A tolmácsolásban Löbl professzor volt segítségünkre.

Mihal Budinski tagja volt annak a csoportnak, akik a bányászokkal igyekeztek fölvenni a kapcsolatot Pécsbányatelepen. A felkelés vesztének tartja, hogy nem sikerült az erők egyesítése.

Holik bácsi nyolcvan éves, és a környéken a legismertebb. Törékeny alakját tekintve nehéz róla elhinni, hogy nagy partizán múlttal rendelkezik. Valódi nevét kevesen ismerik, ő már csak Gido apó marad.

Az egykori 6-osok valamennyien jó egészségnek örvendenek, dolgozgatnak, de természetesen mind nyugdíjban vannak. Siladji bácsi ma is még aktív vadász, és ahogy mondta, rendkívül röstellné, ha nem sikerülne egyből puskavégre kapni a kiszemelt vadat. Bizonyságul kinyújtja karját, amely valóban mozdulatlanul áll még mindig.

A filmfelvétel után kávé és szok (gyümölcsszörp) mellett beszélgettünk tovább. Mindannyian természetesnek tartják, hogy az egykori felkelés ilyen nemzetiségi jellegű volt. Mint elmondták, a maguk részéről sohasem jutott eszükbe, hogy katonatársaik más nációbeliek.

Janko Olejar igazgató rendkívül büszke az intézményére. Ugyan ezúttal nem tudta megmutatni a gazdag múzeumot, mert tatarozzák éppen, de szavaiból rendkívüli szeretet cseng ki. Tulajdonképpen gazdának tekinti magát, akinek feladata és hivatása az itt élő ruszinok kultúrájának átmentése a következő évtizedekre, évszázadokra.

(Folytatjuk)

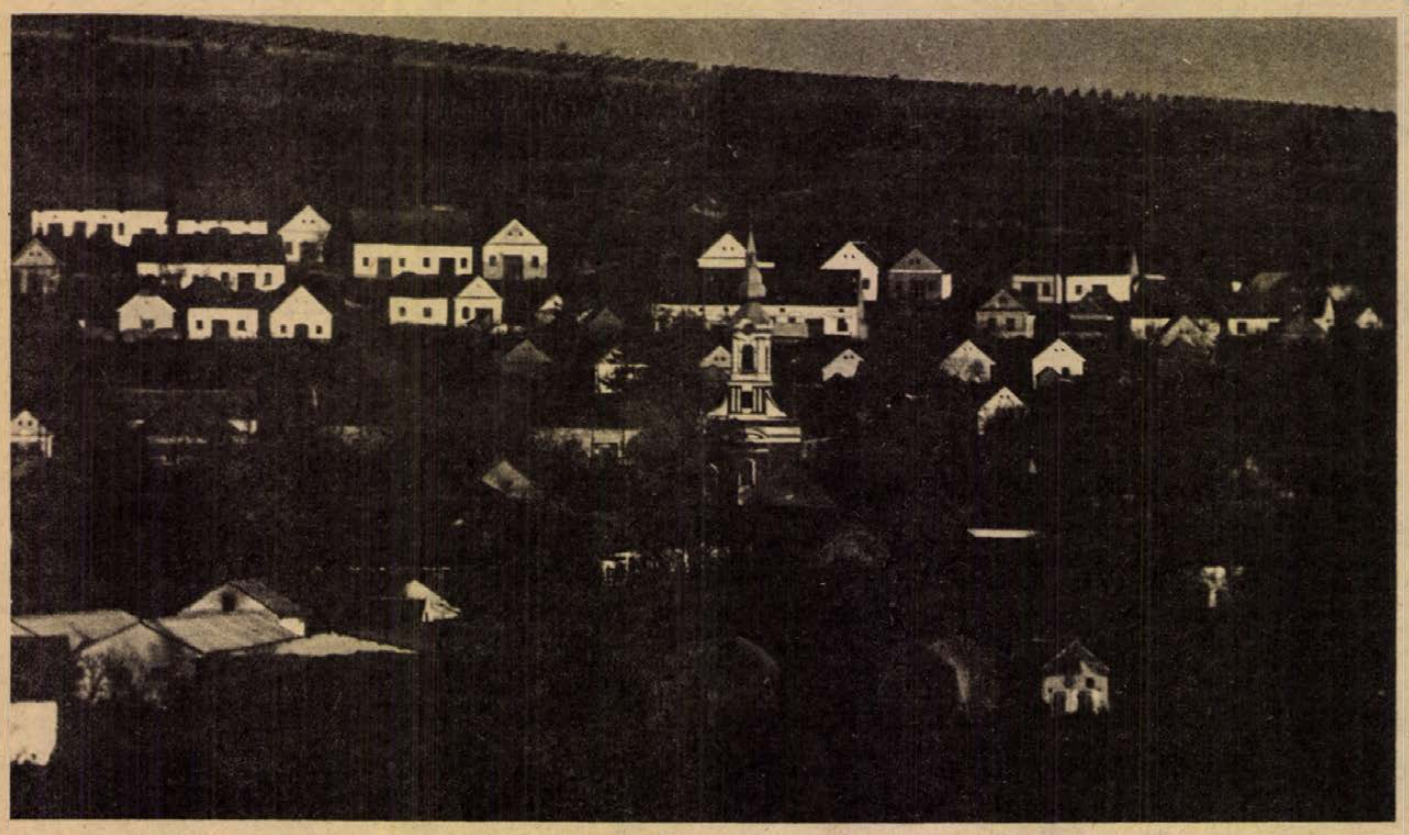

Baranyai tájak: Szederkény — Dr. Lajos László felvétele

1918. május 20.

Újabb adatok a pécsi katonai felkelés történetéhez

Az Osztrák—Magyar Monarchia hadseregének súlyos válsága az 1918 tavaszán kirobbant katonalázadásokban, zendülésekben mutatkozott meg. Egyik legjelentékenyebb és legszervezettebb mozgalom, amely a fegyveres felkelés szintjéig jutott el: a Pécsett állomásozó újvidéki 6. császári és királyi gyalogezred pótzászlóaljának. 1918. május 20-i felkelése.

A pécsi Frigyes laktanyában volt az elhelyezési körletük, és egy századnyi erejük a lábadozó barakktáborban élt 1919 tavaszától. Mint a monarchia valamennyi K. u. K. gyalogezrede, úgy a 6. újvidéki gyalogezred és ezen belül a pécsi pótzászlóalja is, vegyes nemzetiségi összetételű alakulat volt. Az elmúlt időszakban beható kutatásokat végeztünk a pótzászlóalj nemzetiségi struktúrájának pontos felderítésére.

A felkelést kirobbantó és a lábadozó barakktáborban pihenőben volt egység Oroszországból pár hónapja visszaérkezett magyar, szerb, ruszin, német, szlovák nemzetiségű legénységből állott. Többségük politikai „szűrőtáborokból" érkezett a pécsi lágerba.

Származási helyüket is megvizsgáltuk. Bácskából, Verőcéből, Baranyából, Trencsénből, Somogyból, Budapestről kerültek a táborba. Közel ötven százalékuk az újvidéki katonai körzet területéről származó magyarok, szerbek, németek voltak. 15 százalékuk szlavóniai és baranyai horvát falvakból került Pécsre, 1917 végén és 1918 kora tavaszán. Ismeretes 68 olyan katona neve, akik május 20-án az élvonalban harcoltak a felkelés idején. 38 fő ebből magyar, német, ruszin, 30 fő pedig szerb és horvát nemzetiségű katona volt. Ez a nemzetiségi összetétel volt jellemző az egész felkelő zászlóaljra és ezredre egyaránt.

E vegyes nemzetiségű összetételű felkelő csapat, amelynek létszáma hamarosan elérte a 2400 főt, szociális és forradalmi célokért indult harcba. A felkelők között, forrásaink fényében, a politikai szervezet működésére is találunk utalást.

Azok a vezetőik, akiknek nevei fennmaradtak és életükről is ismert egy-két mozzanat, többségükben tapasztalt harcosok voltak. Megjárták az orosz frontot és a hadifogolytáborokat, ahol megismerkedhettek a bolsevik ideológia elemeivel. A fegyveres felkelés taktikájáról is ismereteik voltak. Más részük öntudatos antimilitarista volt, akik már a bevonultatás után dezertáltak. Életük állandó üldözések közepette alakult. Berta György bányamunkás kétszer dezertált. Takács Mátyás 1917 óta volt szökésben. Vajda László egyéves önkéntes, géppuskás szakaszvezető, budapesti lakos, aki a Galilei kör tagja volt, a polgári életben is ismert volt radikális elveiről. Zavarkó Péter szlovák őrvezető több mint egy évet ült különböző katonai börtönökben szökés miatt. Gondos Béla kilencévi börtönt kapott, Novakovics Jenő és Bauer Károly radikális nézetű szociáldemokrata ifjúmunkások voltak. Erthl Anton baranyai német (sváb) tizedes, aki géppuskás szakaszával védte a mai egyetem Rákóczi úti központi épületét, ugyancsak radikális szocialista munkás volt. A titkos jelentések között gyakran felbukkant olyan megállapítás, hogy a vezetők a rögtönítélő bíróság előtt sem tagadták kommunista meggyőződésüket. „...70 nyíltan bolsevíknek vallotta magát..." — írta a hadügyminiszternek egyik bizalmas jelentés.

Az ebben az időben zajló, vagy kirobbanó tucatnyi katonalázadások közül a pécsi messze kiemelkedik tudatos szervezettségével, továbbá azzal, hogy keresett és talált kapcsolatot a természetes szövetségesével, a pécsi bányamunkássággal. Pécsbányatelepen is lezajlott fegyveres akciókkal előzték a katonai parancsnokság vezetőit, a munkásokat kiszabadították a börtönből. A hadiüzemi parancsnokság épületét, kaszárnyáját, rohammal elfoglalták és kivégezték a gyűlölt parancsnokokat.

A katonák és munkások összefogása későn történt ugyan, de jelentősége ekkor is országosan figyelemre méltó cselekedetnek számít.

Mindkét felkelés leverését kegyetlen megtorlás követte. 17 felkelő katonát, illetve bányászt halálra ítéltek és kivégeztek, 36 felkelőt életfogytiglani börtönre, várfogságra ítéltek. A legénység döntő részét büntető századokba sorozták.

A felkelésről a korabeli sajtónak hallgatni kellett. A magyar októberi forradalom győzelme után és a Tanácsköztársaság idején elismerés illette őket. A felkelés valóban a haladás számára volt példa és az ma is. A pótzászlóaljon belül ledöltek a „nemzetiségi határok", a több nyelvű csapat internacionalista módon küzdött.

Dr. Szita László

TOLLSEPRŰ

Az esőbeállók

Vitatható, félreérthető szóösszetételek

A nyelvekben nem mindig érvényesülnek a logika törvényei. Ha valakinek például autóra vagy tavaszi kabátra fáj a foga, nyilván nem fogorvoshoz megy, hanem esetleg az OTP-be kölcsönért.

Összetett szavainknál is néha úgy érezzük, hogy némelyikük a logika törvényeinek sutba dobásával keletkezett. Nézzünk pár példát!

A tisztaság — fél egészség! — olvasható az iskolákban. A fél egészség azt jelenti, hogy valaki csak félig egészséges, vagyis gyengén érzi magát, rossz bőrben van. Nyilván nem ezt akarja ez a mondás elérni, mint ahogy a *jó fellépés — fél siker* sem a majdnem bukást, a *gyors tájékozódás — fél győzelem* sem a vereség felé vezető utat akarja megmutatni. A *félcipő*, a *félkabát* egyáltalán nem fél, hanem a megszokottnál valamivel kisebb fajta. A *drágakő* olcsóbb lehet, mint a nem drágakő malomkő. A *kisaszszony* is lehet magas, nyurga.

A szóösszetételek közül mégis a legtöbb vita és félreértés a *jelöletlen határozós összetételeknél* fordul elő. Ilyenek többek között: *békeharc* (= a békéért való harc), *munkaerő* (= a munkához való erő), *anyagellátás* (= anyaggal való ellátás), *cserepéldány* (= cserére való példány), *borkereskedő* (= borral kereskedő). Ezeket a legtöbb nyelvművelő már nem kifogásolja, annyira áthatják már köznyelvünket. Ezek más jelöletlen összetételek mintájára jelentéstömörítéssel alkotott szóösszetételek.

Egyik kedves olvasónk (Szamosi Mátyás) a magyaregregyi völgyben egy irányjelző táblán ezt a feliratot olvasta: ESŐBEÁLLÓ. Mivel ez a szó nem szerepel az értelmező szótárakban, s mivel ez a fogalom elsősorban a beálló, a bekövetkező esőre utal, levélírónk az *eső ellen védő házikó* meghatározás használatát javasolja az eddigi helyett, mondván: „Magyarországon legalább tudnám, hogy mi ellen véd az ESŐBEÁLLÓ.

Persze, erre tréfásan azt is mondhatnánk, hogy eső esetén próbálja ki a javaslattevő az esőbeállókat, s majdcsak rájön arra, milyen célból állították ezeket oda, ahol vannak. Levélírónknak azonban a logika törvényei szerint igaza van. Valóban, más fogalmazással lehetett volna az új fogalmat ekként is létrehozni: *eső elleni beálló*. E fogalom szülője azonban még rövidebbre sikerítette, amikor megalkotta az olvasónk által javasolt szónál négy szótaggal rövidebb összetett szót.

Mivel nemcsak az esőbeállók váltak be, hanem az új fogalom is csakhamar elterjedt az országban, célszerű volna az értelmező szótárakba is felvenni. Kérdés, helytelen alkotás-e az új jövevény? Analógiák tömege igazolja a hasonló jellegű összetett szavak köznyelvi használatát. Így például nemrégiben *korrózióvédelemről* olvastunk a Dunántúli Naplóban. Nem a korróziót (rozsdásodást) védjük, hanem ellene védekezünk. Kopasz Gábor egyik tanulmányában olvastam, hogy Pécs városának már kétszáz évvel ezelőtt, 1778-ban volt *tűzvédelmi rendtartása*. A *tűzvédelem, a légvédelem, az árvízvédelem* minden bizonnyal nem azt jelenti, hogy a tüzet, a levegőt, az árvizet védjük, hanem, hogy ellenük védekezünk.

A *robbanásbiztos* képcső biztosan nem robban fel, a *gázbiztos, tűzbiztos* készülékek a gáz- vagy tűzveszedelem *ellen* védenek bennünket. Ilyen jelöletlen határozós összetételekkel tehát gyakran találkozunk. Csak egyetlen egy összetett szónál habozom: vajon a *munkavédelem* szóban is a munka ellen védjük-e dolgozóinkat?

Dr. Tóth István

„Csillag a máglyán"

Néhány napra Kálvin prédikációinak színhelyévé vált az ócsai műemléktemplom: szerdán, a műtermi felvételek után itt, a XV. században épült Pest környéki templomban kezdték meg a Sütő András „Csillag a máglyán" című darabjából készülő új magyar film külső felvételeinek forgatását.

A filmváltozat főszerepeit Sztankay István és Huszti Péter játsszák, akik a színházi előadásokon is a főszerepeket alakították.

A film további felvételeit Sopronban, majd Budapesten rögzítik filmszalagra a hónap hátralevő napjaiban.

60 éve történt

Antimilitarista bányászsztrájkok

A politikai megmozdulások kezdeményezői a Pécs vidéki bányászok

Az 1918-as esztendő a háború végét jelentette, bár az év elején ezt még senki nem tudhatta. Olaszország már az antant-hatalmak oldalán harcolt, Szovjet-Oroszország kilépett a háborúból, az Egyesült Államok színvallása pedig már Németország és a Monarchia vereségének árnyékát vetítette elő. A központi hatalmak az utolsó jelentős offenzívájukat kezdték meg, ennek érdekében mozgósították végső erőtartalékaikat, amely nemcsak a katonák számának növelésében, hanem az energiaforrások kitermelése tempójának erősödésében is megnyilvánult. Ez a tény a pécsi bányászokra rendkívül nagy terhet rótt.

A háború utolsó éve a békemozgalmak, a tömegmozgalmak és az antimilitarista megmozdulások éve volt, amelyek egyöntetűen a háború mielőbbi befejezését követelték, így céljukat tekintve, nehéz őket elkülöníteni. Szinte minden eseményre, ami az országban történt, Pécsett is a legélesebben a bányászok reagáltak. Cikkünkben azokat a megmozdulásokat elemezzük, amelyek a militarizmus ellen irányultak és kezdeményezői — valamint résztvevői a Pécs vidéki bányászok voltak.

Az 1917 végén kialakult „szénválság" még a következő év elején is erősen hatott. „A kiadott rendeletek és utasítások nem tudták fellendíteni a termelést. Ellenkezőleg. Kezdtek nem félni a büntető megtorlásoktól, nem hatottak a fenyegetések." Az orosz példa hatott. „Ezért a honvédelmi miniszter szigorúan elrendelte, hogy ha sztrájkra kerül a sor, aminek jogossága még visszásságok esetén nem ismerhető el, akkor határozott parancsot kell adni a munka megkezdésére, és ha ezt nem teljesítik, fegyelmi eljárást, illetőleg katonai bűnvádi eljárást kell indítani... Be kell vonultatni őket, kizárólag katonai szolgálatra..." — írta Hajdu Gyula visszaemlékezésében.

1918. január 21-én délelőtt tíz órára a Pécs vidéki bányamunkásság vezetősége gyűlés engedélyezését kérte. Az indok a béke, az általános választójog behozatala és a közélelmezés javítása volt. A hivatalos állásfoglalás szerint a sztrájkot Budapestről irányították. Január 21-én Pécsbányatelepre 60, Mecsekszabolcsra 60, Vasasra 60, Somogyra 30 és Üszögre 30 katonát vezényeltek ki a rend fenntartása érdekében.

1918. január 28-tól február 4-ig egy bizottság dolgozott Pécsbányatelepen. Működése eredményeképpen „164, az üzemre kártékony és hasznavehetetlen bányamunkás katonai szolgálattételre való bevonultatását rendelte el, amit azonnal végre is hajtatott". A bányászok öt napig sztrájkoltak, míg végre létrejött a megegyezés. 28 bevonultatottat azonnal leszereltek, a többiek ügyét pedik felülvizsgálták.

Február 26-án a Pécs vidéki bányák igazgatója kérte a honvédelmi minisztert, hogy 18, a hadseregbe bevonultatott bányászt tartsák továbbra is a honvédség kötelékében, mert „izgatók, fegyelmet egyáltalán nem ismerik, és akiknek visszavezénylése műveink rendes üzemi biztonsága szempontjából direkt veszélyes".

Április 22-én délután a komlói bányában is leállt a munka. A munka beszüntetését az Országos Bányász Szakszervezet Pécsett tartott ülése határozatilag mondta ki. Április 24-én a bányászok bejelentették, hogy „kívánják az annexiómentes béke mihamarábbi megkötését, az általános választójog sürgős törvényre emelését... Egyben kijelentették, hogy az irányban ez volt a legutolsó békés tüntetésük, ha még egyszer szükség lesz a munka beszüntetésére, akkor már bolseviki módra komoly, sőt rombolással kapcsolatos lesz."

1918. május elsejét a bányászok helyi gyűléseken ünnepelték, bár az ülések hangulatát erősen befolyásolta, hogy a fogdák tele voltak bányászokkal, sőt, olyanokat is elzártak akiket semmiféle vétség nem terhelt. Az általános sztrájk kitörése minden nap várható volt. Május 6-án a Pécs vidéki bányászok megtagadták a háborús pótműszakok teljesítését.

Így érkezett el 1918. május 20., pünkösd másnapja. A Pécsett állomásozó 6-os pótzászlóalj katonái megtagadták a frontra irányítás parancsát. A katonák megsegítésére a bányászok is fegyvert fogtak, ennek ellenére a „lázadást" 24 órán belül sikerült leverni.

Június 24. és július eleje között a Pécs vidéki bányákban ismét szünetelt a munka. A pécsi járás főszolgabírójának helyzetjelentése szerint a „munkabeszüntetés állítólagos oka a bányamunkásoknál az volna, hogy a felsőbb hatóság által életbeléptetett pótműszaknak egyes munkások által történt elmulasztása miatt az illető munkások fegyelmi és pénzbüntetéssel lettek sújtva, amelyet igazságtalannak tartanak és velük szolidarítást vállalván, az egész munkásság a munkát beszüntette".

Amennyire sűrűn követték az események egymást az év első felében, annyira megritkultak az esztendő második részében. Ennek okául a „hatos lázadást" követő megtorlás tudható be. A rögtönítélő bíróság halálos ítéletei, az izgatók üldözése, a sorozatos letartóztatások, a gyűlések betiltása visszavetették az események lendületét. Összel végre befejeződött az első világháború, ennek ellenére az elégedetlenség ismét a csúcspontjára jutott, ugyanis 1918. november 14-én az antant keretében a Szerb—Horvát—Szlovén Királyság csapatai megszállták Baranya középső és déli részét. A demarkációs vonalat még Komló előtt húzták meg, de a község a következő év januárjától márciusig szintén megszállás alá került. Pécs városa a legkülönbözőbb fórumokon tiltakozott minden annexiós törekvés ellen, és ennek egyik bázisát a bányászok adták.

Erdődi Gyula
levéltári munkatárs



LAKÁS—INGATLAN

Eladó Komló központjában 2 szoba összkomfortos, távfűtéses szövetkezeti lakás. „360 000 kp + 70 000 OTP" jeligére a komlói hirdetőbe.

Eladó Komlón, a Berek utcában tágas új garázs. „55 000" jeligére a komlói hirdetőbe.

Pécs, III. kerületben, Kodó-dűlő 6. sz. alatt, 26-os buszmegállótól 200 m-re, Növényvédő Állomás közelében, 434 n-öl fiatal szőlő, kétszintes, lapostetős, padlózás után lakható épülettel eladó. Házhelyként felhasználható, fele részben megosztható. Érdeklődni: Varga Károly, Mindszentgodisa 6 telefonon, 8–16 óráig.

2 szoba összkomfortos, III. emeleti lakásom elcserélném 3½ szobásra. „Zsuzsika" jeligére a Hunyadi úti hirdetőbe.

Orfű központjában, az ABC-áruházzal szemben, háromszobás családi ház eladó. Széchenyi tér 14. sz. alatt.

Szabadság úti 1½ szobás, összkomfortos tanácsi lakásunkat 2½–3 szobás összkomfortosra cserélnénk. „Dolgozószoba" jeligére a Hunyadi úti hirdetőbe.

Garázs eladó Uránvárosban. Érdeklődni: 5 óra után, 21-233-as telefonon.

Parti telek, kétszintes, háromszobás alpesi faházzal, minden elfogadható áron eladó. „Balatonfenyves" jeligére a Hunyadi úti hirdetőbe.

Beköltözhető házrész, gyümölcsössel olcsón eladó. Zöldellő utca 4. Wágnerék.

Eladó szoba-konyhás ház. Irányár: 35 000 Ft. Újpetre, Jókai tér 33.

Új, háromszobás + egyszobás, kertes családi ház eladó. Vasas II., Szövetkezet út 84.

Külön bejáratú, központi fűtéses szoba, fürdőszoba-használattal 1–2 férfi részére kiadó. Pécs, Ifjúság út 3., I. em. 5. Telefon: 16-983.

Másfél szobás családi ház pincével, 425 n-öl, gazdálkodásra alkalmas szőlő-gyümölcsössel eladó Közép-Daindol, Hegyhát 2. (23-as busz végállomásánál) Schmidték.

Elcserélném belvárosi 2 szobás, összkomfortos, központi fűtéses lakásomat 3 szobásra. Leveleket: „Távfűtés" jeligére a Hunyadi úti hirdetőbe.

Nagyméretű szoba-konyha, éléskamrából álló lakás eladó. „Ledina környékén" jeligére a Hunyadi úti hirdetőbe.

Szeptember 1-től egyetemista fiú részére albérletet keresünk Pécsen. Ajánlatokat: Szalai László, Somogyi Néplap szerkesztősége, Kaposvár.

Elcserélném 2½ szobás tanácsi, összkomfortos lakásomat 2 szobás, távfűtésesért, a Szigeti részen. „Győző" jeligére a Sallai utcai hirdetőbe.

Elcserélnénk nagyállomás környéki, nagyméretű, tanácsi 3 szobás, komfortos lakásunkat 2 kisebb, komfortosra. Válaszokat: „Edit" jeligére a Sallai utcai hirdetőbe.

Vasútállomás közelében fiatal házaspár albérletet keres. „Augusztustól" jeligére a Sallai utcai hirdetőbe.

Elcserélném Szigeti úti, 2 szoba, összkomfortos tanácsi lakásomat kisméretű 1½ szobásra. „X. emelet" jeligére a Sallai utcai hirdetőbe.

József Attila utcai 10 emeletes házban lévő másfél szobás, III. emeleti, liftes, összkomfortos tanácsi lakást elcserélnék 2,5 szobásra. Szigeti út–Szabadság úti előnyben. „Nem sürgős" jeligére a Sallai utcai hirdetőbe.

Ures, szoba-konyhás, fürdőszobás albérletet keres fiatal, gyermektelen házaspár. „Nyugalom" jeligére a Sallai utcai hirdetőbe.

Tanácsi kétszobás, összkomfortos, nagyerkélyes lakásomat elcserélném másfél szobás, összkomfortos lakásra. Pécs, Anikó u. 18., IV. em. 13.

Cserdi szőlőhegyen szőlő eladó. Érdeklődni lehet: Szentlőrinc, Deák Ferenc utca 2.

Vennék készpénzért, júniusi beköltözéssel két vagy három családnak megfelelő, vagy három, lakássá bővíthető családi házat. „Csak belterületen" jeligére a Sallai utcai hirdetőbe.

Vennék 1 szoba, összkomfortos, vagy komfortos lakást, kp + OTP-re. „Beköltözhető" jeligére a Sallai utcai hirdetőbe.

Siklóson 600 n-öl kordonos szőlő megosztva is eladó. Érdeklődni: Siklós, Rákóczi u. 10. Horváthné.

Eladó Orfűn 255 n-öl üdülőtelek építési engedéllyel, lugasszőlő, gyümölcsössel is telepítve. Válaszokat „Edit" jeligére a Sallai utcai hirdetőbe.

Eladó Orfűn 173 n-öl területen lévő teljesen kész nyaraló. Válaszokat: „Edit" jeligére a Sallai utcai hirdetőbe.

Mohács-sziget déli részén hétvégi telek, elkezdett építkezéssel eladó. „Betonlábazat" jeligére a Sallai utcai hirdetőbe.

2 szoba, konyhás, 53 m² alapterületű belvárosi öröklakás 50 000 Ft-ért eladó. Szoba-konyhás cserelakás szükséges. Megtekinthető 14 órától. Pécs, Munkácsy M. u. 41. Soóséknál. Felső csengő.

Elcserélném 2 szoba, szövetkezeti, távfűtéses, házfelügyelői lakásomat tanácsira. Minden megoldás érdekel" jeligére a Sallai utcai hirdetőbe.

Beköltözhető kétszobás házrész, valamint asztalosszerszám, gépfűrész eladó. Bajnok u. 8.

Lakásra cserélném Abaligeti úti 300 n-öl gyümölcsösömet. Víz, villany van. Részetfizetés megoldható. „Uránváros és környéke" jeligére a Sallai utcai hirdetőbe.

Aranyhegyen, Gólya-dűlő 6., — 210 n-öl szőlő, gyümölcsössel eladó. Telefon: 19-558.

Fiatal házaspár egy gyermekkel házrészt bérelne, műhellyel. Minden érdekel. „Maszek" jeligére a Sallai utcai hirdetőbe.

Balatonbogláron 3 szobás nyaraló eladó. Levélcím: Pál József, Hévíz, Jókai u. 1.

Pécsett, Tettye alatt, beköltözhető, 3 szobás, komfortos családi házat elcserélnék 1½ szobás, összkomfortos szövetkezeti vagy öröklakásért. „Garázs van" jeligére a Sallai utcai hirdetőbe.

Orfűn nyaraló — Pécsett kettő szobás, gázfűtéses házrész eladó. „7623" jeligére a Sallai utcai hirdetőbe.

Júliustól féléves–egyéves időtartamra fiatal házaspár egy féléves kisfiúval lakást vagy lakrészt bérelne, konyha-, fürdőszoba-használattal. Ajánlatokat kérném a 20-682-es telefonon.

Beköltözhetően eladó kétszobás, fürdőszobás családi ház 163 n-öl kerttel, Pécs, Fürj u. 45. szám alatt. Érdeklődni mindennap, 15 óra után.

Lakást adok egyedülálló, idős, nyugdíjas nőnek. „Magányos vagyok" jeligére a Sallai utcai hirdetőbe.

1 szoba, konyhás, magasföldszintes házrész eladó. Beköltözhető. „70 ezer" jeligére a Sallai utcai hirdetőbe.

ADÁS — VÉTEL

Ötéves 353-as Wartburg eladó. Érdeklődni: 15 órától, Dobó István utca 80., II. em. 9.

MODERN GARNITÚRÁK 3580 Ft-tól részletre is! VAJTA kárpitos, PÉCS Déryné u. 11. T.: 21-474.

Zsiguli Combi, 3½ éves eladó. Érdeklődni: Vékény, Fő út 50/A. Takács.

Étkezőgarnitúra, rusztikus, — BNV-díjas —, eladó. Zsilák, Sallai u. 5.

Négyéves Zsiguli eladó. Jókai Mór u. 37., IV. em. 76. 17–19 óra között.

Szarufa, gerenda, deszka, tetőléc, cserép, tégla, vasgerenda, ajtó, ablakok, stafnik és mindenféle bontási anyag eladó. Bartók Béla utca 45.

Egy kétszemélyes rekamié és 2 fotel, minden elfogadható árért eladó. György utca 1.

ZK-s Wartburg Limousine eladó. Sifter, Boltív-köz 1., délután 3 órától.

Eladó Mercedes 240 D, „PA-s" jeligére a Hunyadi úti hirdetőbe.

Sásdi szőlőhegyen 1000 n-öl szántó, 300 n-öl szőlő, pince eladó, ugyanott eladó 1000 n-öl lucerna egész évi kaszálásra. Érdeklődni: Sásd, Kaposvári út 53.

Kombináltszekrényt vennék. „Szép" jeligére a Hunyadi úti hirdetőbe.

Felfújható gumicsónak eladó. Kalinyin út 22/A.

1 darab 7 hónapos vemhes üsző, 1 darab 4 hónapos vemhes tehén eladó. Orfű, Béke út 22.

601-es Trabant műszaki vizsga előtt, eladó. Kismotort, stereo-berendezést beszámítok. „Babetta" jeligére a Sallai utcai hirdetőbe.

6-os válaszfallap, fenyőfűrészáru, zsaluzóanyag eladó. Nagy-Szkókó 13. Szombat-vasárnap.

17,5 négyzetméter alapterületű faház (szentlőrinci panelelemekből), szétbontott állapotban, áron alul eladó. Irányár: 28 000 Ft. Érdeklődni: 21-247 telefonon, vagy Mohács, Csele-patak melletti vegyesboltban.

Eladó jó állapotban lévő P 10-es motorkerékpár. Pécs, Xavér u. 1., V. em. 15. Érdeklődni: egész nap.

Eladó 200 literes, 3 fázisú automata kapcsolásos hidrofor. Szabadszentkirály, Petőfi S. u. 98. sz.

UK-s Zsiguli Combi eladó. Pécs, Szigeti út 31. Szuhanyik.

380 V-os betonkeverőgép eladó. Pécs, Pellérdi út 14.

Növényvédelemhez műanyag és fém kézi porozót az Úttörő úti Mezőgazdasági boltban vásárolhat.

VEGYES

Magánépíttetők, figyelem! Családi házak, nyaralók villanyszerelését, vidéken is, határidőre vállalom. Ferenc Miklós, 7625 Pécs, Vak Bottyán u. 20/A.

Takarítást, festés után is, ablaktisztítást, napitakarítást, lomtalanítást, parkettcsiszolást vállal kisiparos. Közületnek is! Levélcím: Pécs, Dimitrov utca 32.

Redőnykészítés, -javítás! 7631 Pécs-Málom 65. Müller redőnykészítő!

50 négyzetméteres, távfűtéses alagsori helyiségemet, raktározás céljából, közületnek vagy magánosnak kiadnám. Dóra u. 3., III. em. 10.

Pécsett, Pécs-közelben állattartásra nagyobb méretű istállót bérelnék. „Víz, villany" jeligére a Hunyadi úti hirdetőbe.

Garázs kiadó. Kertváros, Tolsztoj u. 46.

Parkettcsiszolás, soron kívül — vidéken is. Leveleket: „Express" jeligére a Sallai utcai hirdetőbe.

Több éves külkereskedelmi gyakorlattal, francia és német felsőfokú nyelvvizsgával állást vállalnék Pécsett. „Középfokú képesítés" jeligére a Sallai utcai hirdetőbe.

Három éves kisfiam mellé júliustól pótmamát keresek. Ferenc László, Pécs, Páfrány u. 23.

Az Építőipari Szövetkezet,
Mohács, Tompa M. u. 15. sz.
felvesz

építőipari technikusokat,
gépésztechnikusokat,
energetikust,
asztalosokat,
ácsokat,
bádogosokat,
lakatosokat,
kőműveseket,
kubikosokat,
rakodókat,
segédmunkásokat,
villanyszerelőket

Jelentkezés: a szövetkezet üzemgazdasági és munkaügyi osztályán



HALÁLOZÁS

Mély fájdalommal tudatjuk, hogy drága feleségem, szeretett édesanyánk, nagymamánk, testvérünk és rokonunk,

ANTALFY LÁSZLÓNÉ

hosszantartó szenvedés után május 13-án elhunyt. Temetése május 23-án, kedden fél 3 órakor lesz a pécsi központi temetőben. A gyászoló család.

Mély fájdalommal tudatjuk, hogy szeretett férjem, édesapám, apósom, nagypapám,

KOVÁCS JÁNOS (NAGYÁGI)

1978. május 14-én, 53 éves korában hosszú szenvedés után elhunyt. Temetése május 22-én, hétfőn fél 3 órakor lesz a Vasas I-i temetőben. A gyászoló család.

Fájdalommal tudatjuk, hogy édesanyánk,

özv. TÓTH MIHÁLYNÉ

1978. máj. 13-án elhunyt. Temetése 1978. máj. 22-én, hétfőn 15 órakor lesz a pécsi központi temetőben. A gyászoló család.

Mély fájdalommal tudatjuk mindazokkal, akik ismerték és szerették, hogy mélyen szeretett feleségem, édesanyánk, testvérem, tántink, nagyanyánk és kedves rokonunk,

REICHERT LAJOSNÉ
Draskoczy Anna,

rövid szenvedés után 75 éves korában elhunyt. Temetése május 22-én, hétfőn fél 4 órakor lesz a központi temetőben. Gyászoló férje, gyermekei és a rokonság.

Mély fájdalommal tudatjuk, hogy szeretett édesapám, apósom, nagypapánk és dédipapám,

NOKK ISTVÁN

1978. május 13-án váratlanul elhunyt. Temetése május 22-én, hétfőn fél 3 órakor lesz a pécsi központi temetőben. A gyászoló család.

Megrendüléssel tudatjuk, hogy szeretett édesanyánk, nagyanyánk,

DARAZSAC LUKÁCSNÉ
Tóth Mária,

életének 72. évében hosszan és türelmesen viselt betegség után elhunyt. 1978. május 22-én, hétfőn fél 2 órakor kísérjük utolsó útjára a központi temetőben. A gyászoló család.

Tudatjuk mindazokkal akik ismerték és szerették, hogy felejthetetlen halottunk,

FÜLÖP JÁNOS

hamvasztás utáni búcsúztatása pénteken du. fél 4 órakor lesz a kölkedi református temetőben. A gyászoló család.

Fájó szívvel tudatjuk, hogy
PINTÉR LÁSZLÓ,
a Szénelőkészítő Uzem volt dolgozója, május 12-én elhunyt. Temetése 18-án, ma délután 3 órakor lesz a komlói temetőben. Autóbusz indul az Eötvös utcából du. 2 órakor és fél 3 órakor a Béke-közből. A gyászoló család.

KÖSZÖNET

Hálás szívvel mondunk köszönetet mindazoknak, akik ismerték és szerették drága halottunkat,
CZEGLÉDI ISTVÁNT
utolsó útjára elkísérték, koszorúk, virágok, részvétnyilvánítások küldésével mérhetetlen fájdalmunkban osztoztak. Külön köszönetet mondunk a Porcelángyár vezetőségének, a remix műhely vezetőinek, dolgozóinak, az I–II-es gázkemence vezetőinek, dolgozóinak, a kamrás kemence vezetőinek, dolgozóinak és a tmk autószerelő csoport dolgozóinak, a 4-es fodrászüzlet dolgozóinak. A gyászoló család.

Ezúton mondunk hálás köszönetet mindazoknak, akik felejthetetlen halottunk,
CZÉH VILMOS
temetésén megjelenésükkel és virágokkal fájdalmunkat enyhíteni igyekeztek. A gyászoló család.

Hálás szívvel mondunk köszönetet mindazoknak a kedves rokonoknak, jó szomszédoknak, a MÉV 4-es Üzem, a 39-es dandár úti Iskola, a Vegyesipari Vállalat kollektíváinak, ismerősöknek, akik drága halottunk,
NAGY LÁSZLÓNÉ
Böhm Anna
temetésén részt vettek, koszorúk, virágok küldésével fájdalmunkat enyhíteni igyekeztek. A gyászoló Nagy és Böhm család.

Hálás szívvel mondunk köszönetet mindazoknak a rokonoknak, jó barátoknak, szomszédoknak, ismerősöknek, akik szeretett halottunkat,
SIMON JÁNOS
(Borbála u. 17. sz. alatti lakost)
utolsó útjára elkísérték, fájdalmunkat koszorúk, virágok, táviratok küldésével enyhíteni igyekeztek. A gyászoló család.

Hálás szívvel köszönetet mondunk mindazoknak, akik férjemet, édesapámat, vejemet,
GILIPTER ISTVÁNT
utolsó útjára elkísérték, koszorúkkal és virágokkal fájdalmunkat enyhíteni igyekeztek. Külön köszönetet mondunk a Megyei Bíróság vezetőinek és dolgozóinak, volt munkatársainak, a Hegyvidék Étterem dolgozóinak, a Közgazdaságtudományi Egyetem V. évfolyamának, a KISZ Baranya megyei és Pécs városi Bizottsága apparátusának, a Bőrgyár ellenőrzési osztályának és SZTK csoportjának, barátoknak, ismerősöknek és rokonoknak. A gyászoló család.

Dolgozókat felvesznek

SZÖVÖGÉPMESTERI munkakörbe géplakatost, valamint raktári anyagmozgatókat azonnal felveszünk. B. m. Háziipari Szövetkezet, Pécs, Déryné u. 35. (150156/0351)

A PÉCSI FAIPARI Szövetkezet gépíró adminisztrátort azonnali belépéssel felvesz. Jelentkezni lehet: Pécs, Bolgár Néphadsereg u. 10. Munkaügy. (150040/0028)

FELVESZÜNK vállalatunk központjába 2 tablóellenőrt. Jelentkezés: Dél-dunántúli MÉH V. Pécs, Doktor S. u. 14. Számviteli oszt. vez.-nél. (150050/0938)

GYAKORLOTT gépkocsivezetőt felveszünk vállalatunk pécsi telepére. Jelentkezés: Dél-dunántúli MÉH V. szállítási osztály Pécs, Gomba u. 4. (150049/0938)

A PÉCSI Távfűtő Vállalat azonnali belépéssel felvesz: festő, ács-állványozó, esztergályos, villanyszerelő, fűtésszerelő, lakatos, kőműves, bádogos szakmunkásokat, díszpécsereket (érettségivel, három műszakban) valamint ív- és lánghegesztő betanított munkásokat, segédmunkásokat, takarítónőket. Jelentkezés: Pécs, Tüzér u. 18–20. alatt a munkaügyi osztályon. (150151/0939)

SZAKKÉPZETT ápolónőt és takarítónőt felvesz a III. sz. Szociális Otthon. Timár u. 5. (34487/0033)

GÉPÍRNI jól tudó, munkaügyekben jártas, adminisztratív dolgozót felvesz a Gyermekkórház. Nyár u. 8. (34507/0034)

FELVESZÜNK: bádogos, központifűtés-szerelő, asztalos, parkettás, tetőfedő szakmunkásokat, kompresszorkezelőt, kubikosokat, segédmunkásokat. Jelentkezés: Épület- és Lakáskarbantartó Ipari Szövetkezet Pécs, Lyceum u. 5. Munkaügy. (1083/0934)

BIVIMPEX 7. számú Nyersbőrkirendeltsége (Pécs, Bolgár Néphadsereg út 58.) férfi fizikai dolgozókat alkalmaz. Vidéki jelentkezőnek munkásszállást biztosítunk. 6 órás munkaidőre fiatal nőt felveszünk. (34389/0831)

A PANNÓNIA Sörgyár felvesz férfi és női segédmunkásokat pepsi és sör palackozásához: gépkocsikísérőket, rakodókat értékesítéshez, iroda takarítókat, kazánfűtőket, nyári szünidős diákokat (16 éven felül) a pécsi gyárába és a szekszárdi üzemébe. (1110/0929)

ÁLTALÁNOS adminisztrátori munkakörbe érettségizett dolgozókat felveszünk. Lehet kezdő is. Kesztyűgyár 2. sz. Gyára Pécs, Vadász u. 83. (1075/0009)

PÉCSETT végzendő távbeszélő hálózatépítési munkákra dolgozókat vesz fel a pécsi Posta Hálózatépítő Uzem. Munkásszálláson elhelyezést biztosítunk. Jelentkezés: személyesen munkakönyvvel hétfőn, szerdán és pénteken reggel 8 óra és 15 óra között. Cím: Posta Hálózatépítő Uzem Pécs, Rákóczi út 60. I. emelet. (747/0556)

A PÉCSI Ingatlankezelő Vállalat (Pécs, Rákóczi út 55.) felvesz könnyű- és nehézgépkezelőket. Jelentkezni lehet a munkaügyi osztályon 9–12 óráig. (1107/0932)

A PÉCSI Orvostudományi Egyetem felvesz a Fül-, Orr-, Gégeklinikára laboratóriumi asszisztenseket és takarítónőket, az Urológiai Klinikára szakképzett ápolónőket és takarítónőket, az élelmezési üzembe konyhalányokat és a Fogászati Klinikára ápolónőket. Jelentkezni lehet a felsorolt munkahelyeken vagy a munkaügyi osztályon. (1124/0807)

A „TENKESALJA" ÁFÉSZ pályázatot hirdet az egyházasharaszti vegyesbolt vezetői munkakör betöltésére. Havi átlagos forgalom 240 m/Ft. A munkakör betöltéséhez vegyesbolti eladói képesítés szükséges. Pályázatokat „Tenkesalja" ÁFÉSZ Siklós, Széchenyi u. 10. címre kérjük beküldeni május 30-ig. (1119)

A POSTA Alközponti Uzem, távbeszélő központ szerelőséhez, könnyű fizikai betanított munkára, női munkaerőt felvesz pécsi munkahelyre. Jelentkezés: Pécsi Távközlési Uzem Pécs, Jókai u. 10. III. emelet Dorogi László szerelésvezetőnél. (1130/0863)

KÖZÉRDEKŰ

A VOLÁN 12. sz. Vállalat tehergépjárművezetői és autóbuszvezetői tanfolyamot indít Pécsett, Komlón és Mohácson a vállalattal munkaviszonyt létesítő dolgozók részére. A tanfolyamok díjmentesek, a tanfolyam ideje alatt a hallgatók munkabért kapnak.
A jelentkezés feltételei: — büntetlen előélet — igazolt 8 általános iskolai végzettség.
Az autóbuszvezetői tanfolyamon a fentieken kívül legalább 2 éves igazolt, a polgári életben eltöltött tehergépkocsivezetői gyakorlat szükséges.
Jelentkezés és részletes felvilágosítás: Pécs, Bolgár Néphadsereg u. 33. III. em. 7., illetve Komlón és Mohácson az üzemegység személyzeti vezetőjénél.

A tavaszi Budapesti Nemzetközi Vásár május 17—25-ig várja látogatóit a Budapesti Nemzetközi Vásárközpontban, Bp. X. Dobi István út 10. Nyitva: 10—18 óráig. A szakmai napokon május 18-án, 19-én, 22-én, 23-án és 24-én a nagyközönség részére 14—18 óráig. BKV különjáratok a metró Örs vezér téri végállomásától és a Népszínház utca József körút sarkáról. Vidéki látogatóknak 33%-os vasúti kedvezmény. Rendezi a Hungexpo.

MIT HOL VÁSÁROLJUNK

A Belvárosi Áruház méteráru osztályára most érkezett kínai pamutbársony, tisztagyapjú férfiszövet, mintás japán jersey, iráni selyem jersey és jugoszláv muszlin különböző színekben és minőségben. Várjuk kedves vásárlóinkat!

KÖTÖTTÁRU KIÁRUSÍTÁS a Kossuth L. u. 3. szám alatt! Még e héten vásárolhat nyakkendőt 70 Ft-ért, harisnyanadrágot 36 Ft-ért. Safari hosszúujjú férfi ingkabát 180 Ft-os reklámáron, lányka blúzok 60 Ft-tól 70 Ft-ig, valamint női pulóverek 50—60 százalékos árengedménnyel vásárolhatók! Szezonban olcsón! — Most vásároljon! Önt is várjuk!

A KONZUM SZÖVETKEZETI ÁRUHÁZ AJÁNLATA: CSILLÁRVÁSÁR A II. EMELETEN, egyes fajták 30—50 százalékos árengedménnyel vásárolhatók, amíg a készlet tart.

SPORT DN SPORT

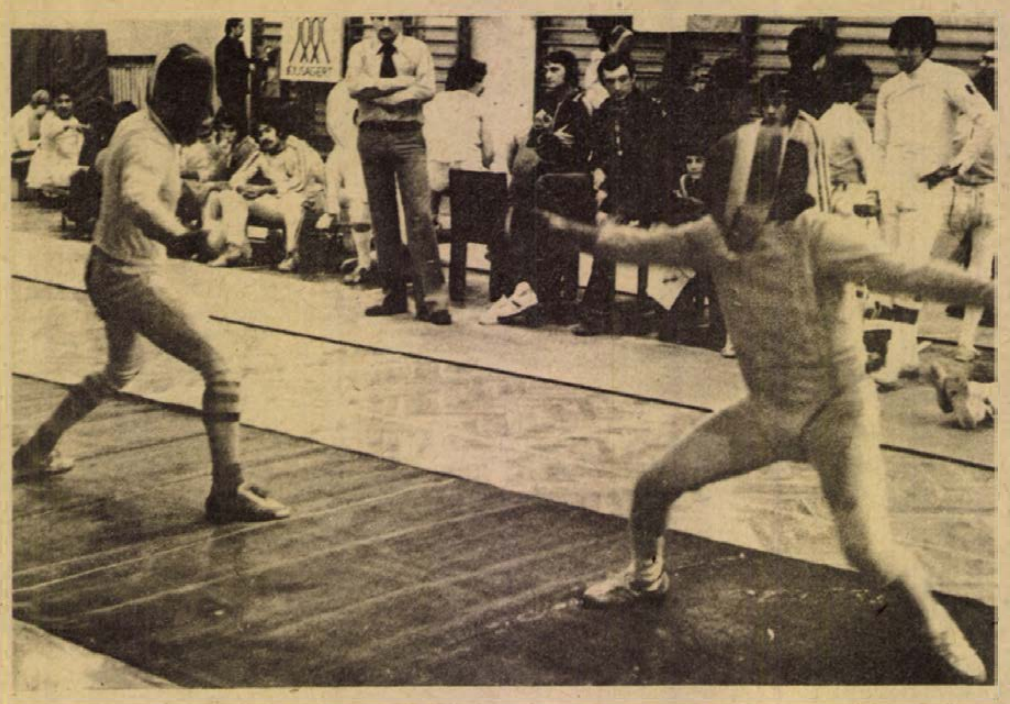

Az Universitas PEAC vendégeként Pécsett jártak a világbajnokságra készülő mexikói vívók, és mind a négy fegyvernemben megmérkőztek a pécsiekkel. Eredmények. Párbajtőr: Universitas PEAC—Mexikó 14:11, pécsi győztesek: Sápi (5), Remsey (3), Szentirmai (3), Csernа (2), Maletics (1). Férfi tőr: Mexikó—Universitas PEAC 13:12. Pécsi győztesek: Vető (4), Török (3), Németh (2), Biró (2), Szakács (1). Női tőr: Mexikó—Universitas PEAC 14:4. Pécsi győztesek: Regészy (2), Petkó (1), Szöllősi (1). Kard: Mexikó—Universitas PEAC 17:8. Pécsi győztesek: Bauer (3), dr. Kovács (2), Kulcsár (2), Szentirmai (1).

Olimpiai mozaik

A Nemzetközi Olimpiai Bizottság szerdán Athénben megkezdte a munkaértekezleteket. Elhatározták, hogy a NOB eddigi 84-es tagságát 90-re bővítik. Juan Antonio Samaranch spanyol alelnök megbízatása lejárt, a jövőben a francia Maurice Herzogtól veszi át a protokollfőnöki szerepkört. Az olimpiai részvétellel foglalkozó bizottság elnöke —, amely elsősorban az amatőr státus 26. paragrafusa értelmében végzi feladatát — elnöke a nyugatnémet Willi Daume lett.

A NOB több, az olimpiai mozgalomban jelentős szerepét játszó vezetőnek, sportolónak kitüntetést adományozott. Közülük a szovjet Ljudmilla Turiscseva örökös szovjet tornász világbajnoknő, aki 1968—1976. között 7 aranyérmet nyert, bronz Olimpiai Érdemrend kitüntetésben részesült. Ugyanezt kapta az amerikai diszkoszvető Al Oertel is, ő 1956-ban, 1960-ban, 1964-ben és 1968-ban állt a dobogó legmagasabb fokán, és amellyel olyan rekordot ért el, amely aligha dönthető meg.

A NOB és a Nemzetközi Úszó Szövetség között megtörtént a kibékülés, annak ellenére, hogy az olimpiai programbizottság elutasította a javaslatukat, hogy visszavegye a nyári játékok műsorába a 200 m-es női és férfi vegyesúszást, valamint a 4x100 m-es férfi gyorsváltót.

„Elfogadjuk a programbizottság döntését, mindez azonban nem jelenti azt, hogy lemondunk terveinkről" mondotta a mexikói Javier Ostos, a FINA elnöke. 1984-re azonban mindenképpen szeretnénk elismertetni ezeket a számokat, sőt a négy műúszó számot is.

Majd még kijelentette: „a nyugat-berlini világbajnokságra meghívjuk Lord Killanint és dr. Csanádi Árpádot, a programbizottság elnökét és igyekszünk őket meggyőzni a műúszás szépségéről.

Járási labdarúgó-bajnokság

Szigetvári járás

I. osztály: Nagydobsza–Patapoklosi 3:0, Mozsgó–Somogyapáti 1:5, Kétújfalu–Hobol 6:1, Kishárságy–Ibafa 3:0, Szentegát–Szentlászló 5:0. II. osztály: Somogyhárságy–Kétújfalu II. 6:2, Szentegát II.–Szentlászló II. elmaradt, Szentdénes–Merenye elmaradt.

Siklósi járás

I. osztály: Kémes–Károlymajor 3:1, Nagyharsány–Vajszló 1:5, Harkány–Drávaszabolcs 1:0, Felsőszentmárton–Bogádmindszent 1:2, Diósviszló–Kásád 4:2, Drávaszabolcs–Egyházasharaszti 2:0.

Mohácsi járás

I. osztály: Somberek–Dunaszekcső 2:1, Dunafalva–Lippó 2:2, Sátorhely–Versend 4:5, Babarc–Újmohács 3:0, Szederkény–Hímesháza 4:1, Geresdlak–Kölked 2:0, Lánycsók–Bár 1:2. II. osztály: Szajk–Kisnyárád 5:2, Töttös–Székelyszabar 2:1, Nagynyárád–Homorúd 5:2.

Pécsi járás

I. A osztály: Postás–Pellérd 6:1, Újpetre–Nagypall 2:1, Nagykozár–Bogád 2:0, Olasz–Bükkösd 2:0, Pécsvárad–Gázmű 0:5, Hidas–Szentlőrinc 1:1. Járási I. B osztály: Baksa–Tarcsa 4:0, Berkesd–Ócsárd 1:2, Egerág–Bicsérd 6:0, Boda–Lovászhetény 4:3, Hosszúhetény–Királyegyháza 6:1, Szabadszentkirály–Görcsöny 6:0.

Május 20-án OSN-megnyitó Pécsett

Az V. országos sportnapok Pécs városi nyitó ünnepségét május 20-án, 17 órai kezdettel rendezi a Városi Sportfelügyelőség a sportcsarnokban. A rendezvénynek több mint 1000 résztvevője lesz. Jegyek elővételben egységes, 11 forintos áron a városi sportcsarnok portáján válthatók.

Labdarúgás. Magyarország 21 éven aluli válogatottja — melynek a pécsi Toma is tagja — második mérkőzésén 4:1 arányban győzött Irán ellen, és így pontveszteség nélkül áll csoportja élén.

Biztonsági Intézkedések



2

Argentína, a Mundial országa

Szakértők vizsgálták az ebédet

Óvintézkedéseket — ha neves külföldi sportolók érkeztek Buenos Airesbe, Mar del Platába vagy éppen Rosairoba, — már korábban is tettek az argentin hatóságok. Nem is mindig tapintatos formában. Egyszer egy magyar labdarúgó szakemberrel beszélgettem argentínai élményeiről, ő mesélte a következőket:

— Akkor történtek ezek az esetek, amikor 1977-ben a hosszú közép- és dél-amerikai portyánk során eljutottunk Buenos Airesbe. Nem volt hízelgő számunkra az argentinokkal játszott mérkőzésünk eredménye, mert mint nyilvánvalóan sokan emlékeznek erre, öt gólt kaptunk tőlük és mindössze eggyel tudtunk válaszolni. De most, bár még a találkozóról is kívánok beszélni, visszatérek előbb a körülményekre. Ha jól emlékszem, egy nyugatnémet állampolgárt ért valamiféle atrocitás, mielőtt mi odaérkeztünk. Ezzel indokolták a házigazdák azt a módot, ahogy bennünket őriztek. Bár hozzátették azt is, hogy a mi látogatásunkkal kapcsolatos biztonsági intézkedéseket a világbajnokság főpróbájának tekintik. Fegyveresek tartózkodtak körülöttünk a szállodában és elkísértek bennünket akkor is, ha kimentünk Buenos Airesben az utcára. Megtörtént az is, hogyha egyikünk átsétált a másik oldalra, akkor valamelyik fegyveres őr is követte. Gyakran elnézést kértek emiatt, azonban az elutazásunk pillanatáig ezt csinálták... De, ez nem minden. Enni csak azután engedtek bennünket, ha előzőleg szakértők megvizsgálták az ebéd, vagy a vacsora különféle fogásait.

Buenos Aires mellett még Mar del Plata, a tengerpart híres üdülőhelye, Mendoza, a boráról híres város, Cordoba, az állattenyésztés központja és Rosario, amely az olasz bevándorlók kedvelt települése, ugyancsak a világbajnokság mérkőzéseinek színhelye lesz. A legnagyobb stadionban 74 ezer, a legkisebben 45 ezer ember fér el. Nyilván más hangerő és légkör alakul majd ott ki, ahol az argentin csapat lép a zöld gyepre és más ott, ahol két külföldi válogatott mérkőzik egymással. Mindenütt egyformán óvatosak azonban a rendezők, mert argentin szokás szerint, magas dróthálóval és mély árokkal választják el egymástól a nézőket és a játékosokat.

A tapasztalat azt mutatja, hogy nem fölösleges ez az elővigyázat. Sok függ azonban természetesen attól, hogyan szerepel Cesar Menotti argentin kapitány csapata, ha sima úton lépeget előre a Mundial döntője felé, akkor a nézők minden bizonnyal higgattabbak lesznek. De, ha nem? Akkor elszabadulhat a pokol!

Molnár Károly

Labdarúgó Felszabadulási Kupa



Sándor a Véménd második gólját lövi — Arató László felvétele

Nagykanizsa–Véménd 3:2 (1:1)

Véménd, 300 néző. V.: Pálfy. Nagykanizsa: Megyimorecz — Beák, Kovácshegyi, Simon, Müller — Balogh, Kádár (Nagy), Simonecz — Savanyó, Sőjtör, Kelemen. Véménd: Doszpod — Takács, Rótt, Kiss, Kajtár — Törjék, Borovácz, Fiochsz — Varga (Tóth I.), Martinkovics (Sándor), Bencsik.

Lendületes véméndi támadásokkal kezdődött a találkozó. A 19. percben Borovácz került jó helyzetbe, 16 méteres lövését az Olajbányász kapusa szögletre ütötte, majd Martinkovics perdített közelről fölé. A 25. percben váratlanul vezetést szerzett a Nagykanizsa. Sőjtör a megtorpanó védők között kiugrott, kicselezte a kifutó kapust, és a hálóba lőtt. (1:0.) A 38. percben egyenlített a Véménd. Kajtár felfutott a baloldalon, kapu elé ívelt, és a berobbanó Varga 10 méterről a jobb alsó sarokba bombázott. (1:1.)

Szünet után a Nagykanizsa kezdett jobban, gólt mégis a véméndiek értek el. A 65. percben egy váratlan ellentámadás után Sándor a 16-os jobb oldali sarkáról ballal a kapu jobb oldalába ívelt. (1:2). A 74. percben egyenlített az Olajbányász. Kovácshegyi cselezgetett a véméndi 16-os előtt, majd kapu elé emelt, és Kelemen 6 méterről nagy erővel lőtt a hálóba. (2:2.) Egy perccel később a szabálytalankodó Bencsiket a játékvezető kiállította. Öt perccel a befejezés előtt megszerezte a győztes gólt a vendégcsapat. Balogh 17 méteres lövése nyomán a labda a jobboldali kapufáról vágódott a hálóba. (3:2.)

Küzdelmes mérkőzésen csaknem meglepetés született. Az NB III-as Véménd végig egyenrangú ellenfele volt az NB II-ben szereplő Nagykanizsának és ha a hajrára nem olvadnak 10 főre, Bencsik kiállítása miatt, akkor talán a továbbjutást is sikerült volna kiharcolni. Így a legjobb nyolc közé a Nagykanizsa csapata jutott. Jók: Kovácshegyi, Simon, Balogh, Simonecz, illetve Takács, Kiss, Varga.

L. L.

Ifjúsági megyebajnokság

A megyei ifjúsági labdarúgó-bajnokság eredményei: Zsolnay—Siklós 1:1, Szigetvár—Szalánta 4:1, Vasasi Bányász—Bóly 4:2, Komló II.—Kinizsi 2:0, Beremend—Mágocs 3:1, Mohács—Sportiskola II. 1:5, Kesztyűgyár—PBTC 2:2, Pogány—Drávafok 0:2, Magyarszék—Mázaszászvár 0:8.

Az élcsoport állása

1.	Sportiskola II.	29	26	2	1	147-19 54
2.	Mohács	29	21	2	6	104-25 44
3.	P. Kinizsi	29	19	4	6	84-32 42

RÖVIDEN

Kézilabda. A megyebajnokság 5. fordulójának eredményei. Férfiak: Komló II. — Szentlőrinc 19:15, Nagyharsány—PEAC II. 22:18, Istvánakna—Sportiskola 23:15, Kesztyűgyár—PMSC II. 11:12, Hosszúhetény—Siklós 17:17, Siklós—Komló II. 12:17, Kozármisleny—Sportiskola 15:15, PMSC II.—PEAC II. 28:12, Kesztyűgyár—Szentlőrinc 25:13, Mecseknádasd—Nagyharsány 19:22. Nők: Sportiskola—Kesztyűgyár 11:6, Komló—Siklós 7:6, Gázmű—Sellye 7:9.

Teke. NB II. férfi eredmények: Bakony Vegyész—PMSC 7:1. Dorog—Kesztyűgyár 3:5.

Tömegsport. A Vasas Szakszervezet iparitanulók részére 5 sportágból álló tömegsportversenyt rendezett Székesfehérváron. A pécsi 500-as Szakmunkásképző Intézet sakkban, atlétikában és asztaliteniszben az első helyet szerezte meg, labdarúgásban másodikak lettek. Az összetett pontversenyt a pécsiek nyerték, a Keszthely és a Székesfehérvár előtt.

Sakk

A Magyar Sakk Szövetség új elnöksége május 17-én megtartotta alakuló ülését. A szövetség elnöke Szerényi Sándor, alelnöke Gábor Zoltán, főtitkára Flórián Tibor.

Az elnökség tagjai: Papp László, Haág Ervin, dr. Horgos Gyula, Jenei Ferenc, dr. Károlyi Tibor, Mohácsi László, Benedek Attila, Gimes György, Kertész Imre, Koppányi István, Lilienthál Andor, Ozsváth András, Paréj József, Pauncz Miklós, Sinka Brigitta, dr. Szabó Ferenc, Szecskay Győző, Szlabey Géza, Barnusz Egon, Verőczi Béla.

Segédedzői tanfolyam

1978/79 szeptemberében segédedzői tanfolyamot indítanak Pécsett, minden sportágban. (Labdarúgás kivételével.) Kellő számú jelentkezés esetén. Jelentkezési határidő: 1978. júl. 31. Jelentkezési lapokat a B. m. Sporthivatal, ill. az illetékes sportfelügyelőség biztosít.

*

Edzői, segédedzői igazolványcsere bezárólagos határideje 1978. június 30. Helye: B. m. Sporthivatal, Pécs, Megye u. 21. 8 órától 15 óráig.

Taróczy veresége

A hamburgi nemzetközi teniszverseny 2. fordulójában Taróczy Balázs fájó vereséget szenvedett, s ezzel kiesett. A magyar versenyzőnek az NSZK-s Klaus Eberhard volt az ellenfele, és 6:3, 2:6, 7:5 arányban maradt alul.

A PÉCSI KESZTYŰGYÁR KÖZPONTI GYÁRA

felvételre keres

- gépi varrodai,
- kézi befejező munkára,
- takarításra,
- anyagmozgatásra

női munkaerőket

KESZTYŰGYÁR PÉCS

A betanulást átképzés útján biztosítjuk.

Jelentkezni lehet:
7601 PÉCS, SORHÁZ U. 36.
I. em. 106.

Dunántúli Napló

Az MSZMP Baranya megyei Bizottságának lapja
Főszerkesztő: **Mitzki Ervin**
Főszerkesztő-helyettesek: **Báling József és Hallama Erzsébet**
Szerkesztőségi ügyelet 8—20 óráig 10-053, 20 óra után 15-726
Kiadja a Baranya megyei Lapkiadó Vállalat
Felelős kiadó: **Braun Károly**
Szerkesztőség és kiadóhivatal: 7601 Pécs, Hunyadi út 11. sz.
Telefon: 15-000, 15-762, 15-852, 15-245, 15-264
Szerkesztőség telex: 12-421
Kiadó telex: 12-320

Készült ofszet rotációs eljárással Saphir 96-os gépen
Pécsi Szikra Nyomda
7630 Pécs, Engel János u. 8.
Tel.: 13-177, 13-696. Telex: 12-211
Felelős vezető: **Szendrői György**

Terjeszti a Magyar Posta
Előfizethető a helyi postahivataloknál és a kézbesítőknél.
Előfizetési díj egy hónapra 21 Ft
Indexszám: 25 054
ISSN 0133—2007

Világ proletárjai, egyesüljetek!

Dunántúli Napló

XXXV. évfolyam, 136. szám
1978. május 19., péntek
Ára: 80 fillér

Az MSZMP Baranya megyei Bizottságának lapja

A lengyel külügyminiszter látogatása Székesfehérváron

Emil Wojtaszek lengyel külügyminiszter — Roska István külügyminiszter-helyettes társaságában — csütörtökön Székesfehérvárra látogatott. A vendégeket elkísérte Garamvölgyi József, hazánk varsói és Tadeusz Pietrzak, a Lengyel Népköztársaság budapesti nagykövete is. A lengyel külügyminisztert és kíséretét a székesfehérvári Vörösmarty Termelőszövetkezetben dr. Töttő János, a Fejér megyei Tanács titkára és Závodni László, az MSZMP Fejér megyei Bizottságának titkára üdvözölte, majd Tőke Ferenc tsz-elnök tájékoztatta a négyszeresen kiváló címmel kitüntetett termelőszövetkezet eredményeiről és a tagság életéről. A tájékoztató után a vendégek megtekintették a tsz baromfikeltetőjét és szarvasmarha-telepét.

A lengyel külügyminiszter és kísérete rövid székesfehérvári városnézés után a Videoton gyárba látogatott, ahol dr. Marton Zoltán gazdasági igazgató ismertette az ország második legnagyobb híradástechnikai és műszeripari nagyüzemének munkáját és 60 százalékban exportra kerülő termékeit. Elmondta, hogy egyre terebélyesedő számítástechnikai együttműködés alakult ki a lengyel vállalatokkal.

A Videoton kártyalyukasztó és lyukkártya-leolvasó berendezéseket, valamint mátrixnyomtatókat vásárol Lengyelországból, s cserében R—10, R—12 számítógépeket és Display-ket szállít. A gazdasági igazgató hangsúlyozta, hogy a számítástechnikai gyártásszakosítás még további magyar—lengyel együttműködési lehetőséget kínál.

A lengyel külügyminiszter és kísérete végezetül megtekintette a Videoton bemutatótermét és korszerű számítógépgyárát, majd visszautazott a fővárosba.

Haderőcsökkentés

Csütörtökön Bécsben megkezdődött a közép-európai fegyveres erők és fegyverzet kölcsönös csökkentéséről folyó tárgyalássorozat 15. fordulója. A 169. plenáris ülésen dr. Ingo Oeser nagykövet, az NDK, illetve Robert Winter nagykövet a luxemburgi küldöttség vezetője szólalt fel.

A zárt ajtók mögött tartott tanácskozás után Oeser nagykövet sajtóértekezleten kifejtette: ha a nyugati résztvevők elfogadták volna megegyezési alapul a Varsói Szerződés 1973 novemberében előterjesztett javaslatát, ma mindkét fél 170 ezer fővel — beleértve fegyverzetüket és harci technikájukat — csökkenthette volna fegyveres erőinek létszámát. A hivatalosan kicserélt létszámadatokat alapul véve akkor a Közép-Európában állomásozó szárazföldi és légierők együttes létszáma — katonai szövetségenként — most nem egymillió, hanem alig több mint 800 ezer fő körül mozogna.

Ülést tartott a Minisztertanács

Munkaprogram a mezőgazdaság és élelmiszeripar továbbfejlesztésére

Módosították a szennyvízbírságolást

A kormány Tájékoztatási Hivatala közli: a Minisztertanács csütörtökön ülést tartott.

Borbándi János miniszterelnök-helyettes jelentést tett a magyar—laoszi gazdasági és műszaki-tudományos együttműködési bizottság üléséről. A kormány jóváhagyólag tudomásul vette a jelentést és megbízta a nemzetközi gazdasági kapcsolatok bizottságát, hogy dolgozzon ki intézkedési tervet az ülésszak tárgyalásaiból adódó feladatok végrehajtására.

A Minisztertanács megtárgyalta és jóváhagyólag tudomásul vette a népgazdaság I. negyedévi fejlődéséről szóló beszámolót. Kötelezte a minisztereket, hogy irányító munkájukkal hathatósan segítsék az ez évre előirányzott feladatok tervszerű végrehajtását, a szervezettség és a hatékonyság további fokozását.

A kormány a mezőgazdasági és élelmezésügyi miniszter javaslatára munkaprogramot fogadott el a mezőgazdaság és az élelmiszeripar továbbfejlesztéséről szóló központi bizottsági határozat állami feladatainak végrehajtására.

Az Országos Vízügyi Hivatal elnöke javaslatot tett a szennyvízbírságolási rendszer továbbfejlesztésére. A Minisztertanács elfogadta a módosításokat. Az új bírságolási rendszer az eddiginél jobban ösztönöz a szennyvíztisztító kapacitások létrehozására.

A Somogy megyei Tanács végrehajtó bizottsága beszámolt tevékenységéről, a megye helyzetéről, különös tekintettel a mezőgazdasági ágazatra és az idegenforgalomra. A kormány a beszámolót, valamint a további munka számára kialakított irányelveket jóváhagyólag tudomásul vette.

A Minisztertanács ezután egyéb ügyeket tárgyalt.



A Pécsi Hőerőmű barkácsműhelyét 10 évvel ezelőtt létesítették a vállalat dolgozói, saját anyagból készíthetik el munkájukat a jól felszerelt műhelyben. Az erőmű két dolgozója családi házhoz tüzelőolaj-tartályt készít. Erb János felvétele

A jövő útja az intenzív erdőgazdálkodás

Hazánk már nem szegény erdőben és fában

Dr. Soós Gábor államtitkár tájékoztatója hazánk erdő- és fagazdaságáról

(Munkatársunk telefonjelentése).

Alig több mint fél évszázada reális volt az a megállapítás, hogy erdőben és fában szegény ország vagyunk. Azóta a helyzet jelentősen megváltozott: négyszázötvenezer hektárral nőtt Magyarország erdőterülete, s ma az erdősültség aránya megközelíti a 18 százalékot, az 1945 előtti 13 százalékkal szemben. Az ország 1,6 millió hektáros erdőterületén 200 millió köbméter fölé emelkedett az élő faállomány, a háború előtt ez a mennyiség nem haladta meg a 130 millió köbmétert.

A hazai erdőgazdálkodás részesedése a nemzeti jövedelemnek alig 1 százalékát adja, és a nemzeti vagyonból is csupán 5 százalékot alkot, ennek ellenére az erdő társadalmi-gazdasági szerepe sokkal fontosabb, mert jelentősen megnőtt környezetvédelmi jelentősége.

Magyarország évenkénti faigénye megközelíti a 10 millió köbmétert, ennek alig felét tudjuk kielégíteni a hazai termelésből. Az elmúlt esztendőben 11 milliárd forint értékű fát importáltunk elsősorban a Szovjetunióból. A gondokat leginkább az okozza, hogy a vágásra érett lombosfák feldolgozási kapacitása nem elegendő, ezért még ma is lábon áll 300 ezer köbméternek megfelelő mennyiség. Az ötödik ötéves terv előirányzata szerint 1980-ra el kell érnünk, hogy erdeinkből kikerülő fa 65 százaléka iparilag hasznosítható legyen. Ez az arány az elmúlt esztendőben 59 százalékos volt.

Fontos feladat, hogy az erdőgazdaságok, termelőszövetkezetek jelentősen csökkentsék a vágási hulladékot.

Ebben a tervciklusban a tervezett 45 ezer hektáros új erdőtelepítést várhatóan még 3 ezerrel „megfejelik" az erdő- és állami gazdaságok, valamint a termelőszövetkezetek. Az 1990-ig szóló program szerint pedig újabb 100—110 ezer hektár erdőt telepítünk, főként nyárból, tölgyből, bükkből, nyírből és akácból.

A továbblépés feltétele természetesen nem csupán a megfelelő fafajok telepítése, hanem a komplex géprendszerek alkalmazása is. Erdész berkekben közismert, hogy egyelőre a legnagyobb gondot a megfelelő manipuláló-, rakodó- és forgácsfeldolgozó berendezések hiánya okozza. Öregszenek az erdőmunkások, általánosan elterjedtek a különböző foglalkozási megbetegedések, így a vibrációs-ártalmak, a halláskárosodás, az ízületi bántalmak, a magas vérnyomás és még sorolhatnánk.

Az Állami Tervbizottság elé kerülő fejlesztési koncepció minden bizonnyal az említett gondok megoldásának lehetőségeit is tartalmazza majd.

Dr. Soós Gábor — a Magyar Újságírók Országos Szövetsége budapesti székházában tegnap tartott tájékoztatón — részletesen szólt a fafeldolgozó ipar rekonstrukciójáról is. E szerint a fűrészipari üzemek felújítása a VI. ötéves terv második évére befejeződik.

Salamon Gyula



Közel százmillió forint értékű munkát végeznek ebben az évben a Mecseki Szénbányák központi gépüzem dolgozói. Ebből mintegy hatvanötmillió értékű az a munka, melyet a bányagépek, berendezések karbantartására s felújítására fordítanak. Képen: PML típusú kőzetfelrakó nagyjavítása. — Szokolai felv. —

A levelező oktatás jövőjéről

Távoktatási konferencia Harkányban

Előnyös a magántanulásra

A kísérlet harmadik éve

A munka melletti tanulás legtöbbet ígérő kísérletének jellemezte a távoktatás szóval jelölt felnőttoktatási formát *dr. Bárdi László* megyei oktatási csoportvezető rövid megnyitójában tegnap délelőtt, a középiskolai felnőttoktatás szakembereinek kétnapos harkányi tanácskozásán. Ilyen kísérletek korábban folytak már a Pécsi Tanárképző Főiskolán is. Baranyában viszont csaknem 8200 felnőtt dolgozó tanul a különböző középiskolákban, s egyre nagyobb a társadalmi érdeklődés iránta. Településszerkezetünk és középiskolai intézményrendszerünk is azonban meglehetősen szétszórt képet ad, így a távoktatásnak itt az országosnál is nagyobb lehet a perspektívája.

Néhány éve lapunkban is bővebben foglalkoztunk a távoktatásnak a pécsi Dolgozók Gimnáziumában akkor megindult kísérletével. Ennek lényege az, hogy a hallgatók az év elején a tanulás módszerére vonatkozó útmutatót és minden tárgyból munkalapokat kapnak kézhez. A kidolgozott munkalapokat postán beküldik, illetve kijavítva visszakapják. Havonta egyszer van konzultációs lehetőségük; félévkor és év végén vizsgázniuk kell. Ez a forma több segítséget kíván nyújtani az önálló tanuláshoz, a vizsgákon pedig eredményesebb fölkészültségre számítanak általa. A kísérlet országos bázisa a pécsi Dolgozók Gimnáziuma, ahol néhány tanár és 33 hallgató önként vállalkozott rá. A kísérlet most van harmadik évében, jövőre zárul. A harkányi tanácskozás, ahol a minisztérium, az országos szervek, az Iskolatelevízió és a pécsi iskola képviselői mellett több hallgató is részt vett, azt vizsgálja, kell-e módosítani a kísérleten, illetve mi szükséges ahhoz, hogy a középfokú levelező oktatás távoktatássá fejlődhessék, azaz országosan bevezessék. (Ez kb. a nyolcvanas évek második felében várható.)

Tegnap a távoktatási kísérletek helyzetéről *Csoma Gyula*, az Országos Pedagógiai Intézet osztályvezetője; a távoktatás középiskolai lehetőségeiről *Komlódi József*, a pécsi Dolgozók Gimnáziuma igazgatója tartott előadást, majd módszertani kérdésekről tanácskoztak.

W. E.

Hazánkba érkezik az iráni uralkodópár

Losonczi Pálnak, az Elnöki Tanács elnökének és feleségének meghívására hivatalos látogatásra pénteken hazánkba érkezik Mohammad Reza Pahlavi Aryamehr, Irán császára és felesége, Farah Pahlavi császárné.

Környezetvédelem

Környezetvédelmi ankétot rendeztek tegnap délelőtt a Közlekedéstudományi Egyesület szervezésében a Volán 12. sz. Vállalat Bacsó Béla utcai klubhelyiségében. Elsőként Brachna Lajos igazgatóhelyettes, a Dél-dunántúli Vízügyi Igazgatóság főmérnöke tartott előadást, Baranya megye vízgazdálkodási helyzetéről és feladatairól, különös tekintettel a környezetvédelemre. Majd ezt követte Szépkuti Lajosnak, a BME tudományos kutatójának beszámolója a Budapesti Műszaki Egyetem kutatási programjának eredményeiről. Harmadikként Kiss József, a Volán 12. sz. Vállalat igazgatóhelyettes főmérnöke ismertette a vállalatnál folyó vízgazdálkodás és ipari szennyvíztisztítás kísérleti tapasztalatait. Ezután egy országosan egyedülálló kezdeményezés eredményeként megépített létesítményt, a Volán 12. sz. Vállalat ipari szennyvíztisztító és visszaforgató berendezését tekintették meg, amelynek szerdán volt a műszaki átadása. Az ankét a vállalat központi telephelyén tett üzemi látogatással zárult.

●

Ugyancsak környezetvédelmi előadás színhelye volt tegnap délután a TIT Bartók Klubja. A Hazafias Népfront Pécs városi Bizottsága által rendezett környezetvédelmi napok keretében dr. Steiner József KÖJÁL-főorvos tartott előadást lakóterületünk környezetvédelméről. Elsősorban a megnövekedett talaj-, víz- és légszennyeződésről, a zajártalmakról beszélt, majd a város zöldterületeinek elhanyagolásáról, a szeméthulladék okozta problémákról. Érintette az üdülőterületek, kirándulóhelyek állapotát, s az építkezéseknél szokásos gyakorlatot; a munka kezdésekor az élő fákat kivágják, majd az építés befejezésekor újakat telepítenek, de ezek csak ötven–száz év múlva lesznek olyan hatásúak, mint kivágott elődeik voltak. Előadása végén hangsúlyozta, hogy lakóhelyünk környezetvédelme érdekében az állami szervek és a lakosság együttes segítségére, összefogására volna szükség.

A KISZ KB ülése

Tegnap ülést tartott a KISZ KB, amelyen felszólalt Németh Károly, az MSZMP PB tagja, a KB titkára. Maróthy László tájékoztatta az ülés résztvevőit az MSZMP KB április 19–20-i üléséről és az ifjúsági szövetség feladatairól. Megtárgyalták a VIT-re utazó küldöttség feladatait és elfogadták, hogy 450 tagú küldöttség képviseli hazánk ifjúságát Havannában. A KISZ KB sikeresnek értékelte a forradalmi ifjúsági napok tapasztalatait, és elismerését fejezi ki a KISZ-szervezeteknek, aktivistáknak az eredményes munkáért. A KISZ KB tagjai sorába kooptálta Barabás Miklóst, a Demokratikus Ifjúsági Szövetség főtitkárát és megválasztotta a titkárság tagjává.

Üzletkötések a BNV-n

Csütörtökön, a BNV első szakmai napján, kora délutánig már több mint 40 millió rubel értékben írtak alá szerződéseket a hazai és a külföldi kiállítók.

Többek között a METRIMPEX szovjet partnerével 23,5 millió rubel értékű importszerződést írt alá. Eszerint 1980-ig R—22-es és R—35-ös szovjet számítógépeket és hozzátartozó alkatrészeket, részegységeket vásárolunk. Az első R—35-ös berendezést még ebben az évben átadják.

A TECHNOIMPEX 2,6 millió rubelért adott el a szovjet Metallurgimportnak 92 kábelipari dróthúzó gépet. Ezeket a diósgyőri gépgyár gyártja a jövő évben.

Kiváló Termelőszövetkezet

Kitüntették a mohácsi Új Barázda Tsz-t

A jövő a termelési rendszer és a kooperáció

Elmúlt évi kiemelkedő gazdálkodása eredményeként a MÉM és a TOT által adományozott Kiváló Termelőszövetkezet címmel tüntették ki a mohácsi Új Barázda Tsz-t. A kitüntetés átadására tegnap délután Mohácson, a Kossuth Filmszínházban tartott ünnepi küldött-közgyűlésen került sor.

Hámori György, a tsz pártvezetőségének titkára köszöntötte a résztvevőket, köztük *Matuz Józsefet*, a MÉM Országos Földrendezési és Térképészeti Hivatalának főosztályvezetőjét, *Borsos Jánost*, a városi pártbizottság első titkárát, *Fischer Jánost*, a városi tanács elnökét, *dr. Baracs Józsefet*, a megyei tanács mezőgazdasági és élelmezésügyi osztályvezetőjét, *Kiss Károlyt*, a Baranya megyei Tsz Szövetség helyettes titkárát.

Ezután *Harmatos József*, a termelőszövetkezet elnöke számolt be a nagyüzem elmúlt évi gazdálkodásáról. Elöljáróban rámutatott, hogy a szövetkezet több évi következetes, tervszerű és fegyelmezett munkával jutott el a kiváló cím elnyeréséhez. Az ötödik ötéves terv során komplex fejlesztési programot hajtanak végre. Fő koncepciójuk a rendszerekben történő termelés. A tervidőszak végére az alaptevékenységüket 100 százalékban termelési rendszerekben és a kooperációkban fogják végezni.

Növénytermesztésük évek óta a megyei élvonalban van. Búzából tavaly hektáronként 64,65, kukoricából 86 mázsás termést takarítottak be, cukorrépából hektáronként 75 mázsás fajlagos cukorhozamot. Mindezt jelentős költségmegtakarítással érték el. Ágazati költségszintjük 51,1 százalékos volt, ami 8,8 százalékkal alacsonyabb, termelésük értéke viszont 11,8, magasabb az előző évinél. Termelésük műszaki háttere nagy gépekkel és gépsorokkal megalapozott, de az ipari anyagok, kémiai szerek felhasználásával a jövőben is takarékosan, ésszerűen kívánnak gazdálkodni. A mennyiség mellett már fontos követelmény e szövetkezetben a minőség is; a fizikai dolgozók és szakvezetők jövedelmének egyharmada valamilyen formában a minőséghez kötődik.

Jelentős zöldségprogramot hajtanak végre, ellátják zöldáruval Mohács várost, ahol idén tovább bővítik boltházatukat.

Az állattenyésztés, amelyben a legnagyobb fejlesztéseket eszközölték korábban, nem tudta teljesíteni a várt eredményeket, 1977. azonban e téren is fordulatot hozott. A sertéstelepi rekonstrukció nyomán javultak a termelési eredmények. Szarvasmarhatelepükön a fajtaátalakító keresztezéssel kiváló biológiai háttér alakult ki. Tejtermelésüket tavaly 15,4 százalékkal növelték.

A hozzáértő vezetést és a tagság szorgalmát emelte ki méltató szavaiban *Matuz József* is, amikor a mezőgazdasági és élelmezésügyi miniszter nevében átadta a kiváló címet dokumentáló oklevelet *Harmatos Józsefnek*, a termelőszövetkezet elnökének. Ezután a miniszteri kitüntetést nyújtotta át *Tart József* és *Pécsvári János* tsz-tagoknak, a TOT kitüntetését pedig *Richter Ágostonnak*, a tsz főkönyvelőjének. *Kiss Károly* a TESZÖV elnöksége nevében a szocialista munkaversenyben elért kiváló eredményért a szövetség jutalmát adta át a tsz Petőfi kertészeti női szocialista brigádjának.

— Rné —

Fő helyen a lakásépítés

Tanácskozás a siklósi beruházásokról

Csúsznak az átadási határidők

„Öntsünk tiszta vizet a pohárba" – ez is lehetett volna a mottója annak a tanácskozásnak, amelyen az V. ötéves tervben megvalósuló siklósi beruházások időarányos teljesítését elemezték tegnap. legfiatalabb városunk tanácsházán. Beruházó, lebonyolító, kivitelező vállalatok képviselői találkoztak itt a tanácsi vezetőkkel; felmérni a jelenlegi helyzetet, meghatározni a hátralevő feladatokat, koncentrálni az erőket azok végrehajtására.

A megbeszélés fő helyén a lakásépítési programból adódó feladatok szerepeltek. Szó esett az Iskola utcai 30 célcsoportos lakás építéséről (amely még ebben a tervidőszakban befejeződik) éppúgy, mint a Felszabadulás, az Iskola, a Beloiannisz utcai OTP-lakások és az ABC-áruház, a gyógyszertár, a takarékszövetkezeti iroda elhúzódó átadásáról, valamint a leendő buszpályaudvarról, amelynek megépítése későbbre marad, de le nem mondtak róla. Terítékre került a szennyvíztelep, az ivóvízkút, a 8 tantermes általános iskola kérdése is.

– Feltétlenül szükség van az ilyen koordinációs megbeszélésekre – mondotta a házigazda, dr. Sági Tibor, a városi tanács elnökhelyettese. – Siklós ugyanis beruházási gondokkal küzd: alacsony a beruházási színvonal, csúsznak a határidők, késnek a létesítmény-átadások. Egyszóval gyorsítani kell az ütemen. Az összes érdekelt fél részvételével lezajlott tanácskozás hozzájárult ahhoz, hogy még időben elhatároljuk, tisztázzuk a szerepköröket, a feladatokat, a pénzügyi eszközöket. Azt mondhatom: bár a múlt örökségéből származó lépéshátrány akadályozza munkánkat, megvalósítjuk, illetve elkezdjük azokat a beruházásokat, amelyeket erre a tervidőszakra beütemeztünk. És aztán jöhet a sebességváltás, mert a VI. ötéves tervben ránk háruló teendőinknek csak így tudunk eleget tenni.

Gyermekszínjátszók

Játszani igazán a gyermekek tudnak







– Hová mész kistiam?

– Megyek a dramatikus játszókörbe.

Sok gyerek válaszolt így mostanában, ha szülei megkérdezték elmenetelének célját. A falusi iskolák kisdiákjai éppúgy, mint a városiak sok-sok gyakorlással jutottak el a gyermekszínjátszók – „dramatikus játszókörök" – megyei versenyéig. Még a folyosó és a nézőtér is öltözővé, díszlet- és kelléktárrá változott.

A megye tizenhat általános iskolájának ifjú színészei vetélkedtek a közönség kegyeiért. Láttunk feleleveníteni szép népszokásokat, láttunk vidám mókázást csakúgy, mint komolyabb mondanivalóra törekvő produkciókat. Láttunk egy igazi fesztivált.

Akármennyire erőlködünk is néha mi, felnőttek, azért játszani igazán csak a gyerekek tudnak. Ha hagyjuk őket. A játékosságot, a felszabadultság látszatát ugyan ideig-óráig mi is el tudjuk hitetni – ehhez nagy rutinunk van – de a sete-suta mozdulatok őszinteségét, azt, hogy hisszük is, amit játszunk, lehetetlen trükkökkel elhitetni. És mi mégis a gyerekeket tanítjuk játszani. Nem képtelenség? Mintha az oroszlánnak magyaráznánk az antilopvadászat fortélyait. De talán mégsem: ami tanulható, tanítsuk; irányítani kell a kicsiket, de sohasem túlterhelve őket, és sohasem eszközként használva. Hányszor történik meg, hogy gyerekek önfeledt, vidám vetélkedésének szánt összejövetel a tanárok fogcsikorgató presztízsküzdelmévé válik. Örülnünk kell, hogy a tegnapi színjátszó-találkozó nem ilyen volt. A vidámság őszinte volt, a komolyság csak ritkán komolykodás. Minden csoport olyan, amilyen a nevelője; és ez már egyáltalán nem játék . . .

H. J.

A HNF várospolitikai tevékenysége Mohácson

A tanácstagok területi munkájáról tárgyalt tegnap délután a HNF Mohács városi Bizottság. Többek között a tanácstagi beszámolók tapasztalatai alapján keresték a választ arra, hogyan élnek a szocialista demokrácia lehetőségeivel a választókerületek lakosai.

Mint elhangzott, nemcsak a lakosság tájékoztatásának fórumai a tanácstagi beszámolók, hanem jó alkalmak arra is, hogy kötetlen formában mondhassák el véleményeiket, javaslataikat a várospolitikai kérdésekben. Az utóbbi évben 11 tanácstag beszámolóján vett részt a városi tanács építési és közlekedési osztályának képviselője, így a felmerült kérdésekre helyben adhatta meg a választ. A nagyobb körültekintést igénylő szervezésekre, felvetésekre 30 napon belül válaszolt a tanács illetékes szakigazgatási szerve.

A bizottság tagjai egyetértettek abban, hogy indokolt lenne az üzemi beszámolók számának növelése. Így könnyebb a résztvevők mozgósítása, és az egész szervezési feladatok megoldása. Az eddig megtartott két üzemi beszámoló ezt igazolja.

Mint megállapították, tovább kell fejleszteni a kölcsönös információcserét, a várospolitikai feladatok közös megoldását a tanácstagok, a lakóbizottsági elnökök és a HNF aktivistái között.

Grafikai hét, 1978

Kiállítás a Képcsarnok bemutatótermében

Nemes feladatra vállalkozott a Képcsarnok, amikor a Grafikai Hét országos eseménysorozata keretében a mai magyar grafika reprezentánsainak felvonultatását célzó kiállításokat rendezett budapesti és vidéki bemutatótermeiben. Pécsett a Képcsarnok Kossuth Lajos utcai kiállítótermében 29 magyar grafikus (ebből három Kossuth- és 16 Munkácsy-díjas) 57 számozott grafikai lapját tekinthetik meg az érdeklődők. A grafikai hét pécsi megnyitójára tegnap délután 5 órakor került sor. Megnyitót mondott *Csorba Tivadar*, a városi tanács művelődési osztályának vezetője.

A közönséggel való gyors kapcsolatteremtés dolgában a grafika — sokszorosíthatósága folytán — lépéselőnyben van más síkművészeti műfajokkal szemben. A technikák sokfélesége és kiemelkedő grafikusaink ábrázoló példái és eredményei korábbi téves hiedelmet oszlattak szét, miszerint a grafika nem alkalmas teljes értékű művek létrehozására. Kiderült, hogy fekete-fehérben is születhetnek — mérettől és technikától független — alkotásszintű faliképek. A magyar grafika látványos előretörésével párhuzamosan szinte észrevétlenül épült be képzőművészeti kultúránkba az a sajátos grafikai olvasókészség, ami a közönséget még inkább értő befogadóvá nevelte. Ebben a nemes misszióban — a kulturális intézmények mellett — a képcsarnok is részt kíván venni a jövőben. A kiállítást május 25-ig tekinthetik meg az érdeklődők.

P. L.

Mélyebbre „látni"

Geofizikusok vándorgyűlése

Pécsett csütörtökön véget ért a 10. geofizikai vándorgyűlés, amely a magyar geofizikusok egyesületének eddigi legnagyobb szabású országos rendezvénye volt.

A tanácskozáson több mint kétszáz szakember vette számba Dél-Dunántúl geofizikai kutatásának eredményeit, lehetőségét és a további feladatokat, amelyek célja, a természet erőforrásainak teljesebb, jobb, gondosabb kiaknázása.

A most lezajlott vándorgyűlés volt a harmadik, amelyet Pécsett rendeztek és az eddigi tapasztalat szerint az itt megfogalmazott tervek, programok közül sokat váltottak valóra. 1962-ben, az első geofizikai vándorgyűlésen, a Mecsek-villányi hegység és környéke geofizikai kutatásainak eredményeit, problémáit vitatták meg a térség kutatásával foglalkozó szakemberek. A vita szintéziseként született meg a Mecseki monográfia, amely ma is hasznos útmutatóként és alapforrásként szolgálja a környék földtani kutatását. Ezt követően 1969-ben, a 4. geofizikai vándorgyűlés színhelye volt Pécs. Ekkor a magyar geofizikusok figyelme egy új problémakör, a bányakutatás, mintázás és biztonság egyes kérdéseinek megoldására irányult. 1976-ban az első bányageofizikai ankét Pécsett, már beszámolhatott az e téren elért jelentős eredményekről.

A mostani tizedik vándorgyűlés a Dél-dunántúli régióban folyó geofizikai tevékenység fő céljaként jelölte meg, hogy igyekezzenek mind mélyebbre „látni" a geofizikusok. Az új ismeretek alapján új elméleteket hozzanak létre, amelyek segítségével hatékonyan, gazdaságosan és biztonságosan bányászható ki a szén, az érc és a szénhidrogének.

1930-ban: csak kisközség

Fiatalodó nagyközség Sásd

Az utóbbi tíz évben 335 lakás épült

100 millió forint értékben épültek létesítmények



Jól érzik magukat a gyerekek a közelmúltban átadott sásdi óvodában

Egy 1930-ban nyomtatott, Baranya vármegyéről írott könyv szerint Sásd, „noha főszolgabírósággal bíró járási székhely, csak kisközség és mintegy 1250 lelket számlál. A legnagyobbrészt iparosok és kereskedők által lakott Sásd 1896-ban 80 házat számlált, ma pedig 296 a házak száma."

Az utóbbi tíz év alatt 335 lakás épült Sásdon. Egyharmadrészt családi házak. Az első többszintes épületet 1970-ben kezdték építeni, s már az első emelet is készen állt, amikor még egyetlen jelentkező sem akadt lakásvásárlásra. Az utolsónak elkészült lakást már tizenkét jelentkező között kellett „elosztani" ...

Farkas Győzőék ott laknak az ABC mögötti épületben, az első emeleten. Kopogtatásra becsavart hajú fiatalasszony nyit ajtót, feketéscsészével a kezében. Ebédre hazajárnak a termelőszövetkezetből. A férj raktáros, a feleség adminisztrátor. Két évvel ezelőtt költöztek az új kétszobás lakásba. Szülői segítséggel be is rendezték. Május 2-val lejárt a bútorrészletük – az újabb álom most egy kocsi. A fotótapéta, ami a nagyobb szoba falára kerül, ugyan nem volt tervezett kiadás, de mert megtetszett és divatos, hát megvették. A kisebb szobában gyermekholmik – az ötéves Andrea óvodában van. Az ablakokból többemeletes épületekre látni.

– Mennyire ismerik a lakókat?

– Csak azokat, akikkel együtt gyerekeskedtünk – na és a szüleiket – válaszol Farkasné. – A környékről nagyon sokan költöztek be. Főleg fiatalok.

Jöttek és jönnek, mert viszonylag rövid idő alatt lakáshoz jutnak és a munkahelyek között is válogathatnak. A termelőszövetkezet, az építőipar, faipari szövetkezet, a vízgazdálkodási társulat, költségvetési üzem, a kesztyűgyári üzemrész, ÁFÉSZ és a Carbon üzemegysége kínál munkát.

●

A gyerekek körbeszaladták az épületet, felmásztak a favonatra, bekukucskáltak az ablakokon. Eljöttek szüleikkel az átadási ünnepségre. Pár hónap múlva többségük már óvodás is lesz, lakosa az épületnek, melyet nemrég építettek a sásdiak. Ez a nagyközség második óvodája. Szilágyi Mihály tanácselnöktől tudom, hogy 30 gyermek elhelyezésére alkalmas bölcsődéjük bővítését – ahol ma már hatvan gyermekről gondoskodnak – eredetileg 1980-ra tervezték. Csakhogy az utóbbi időben nemcsak a beköltözők növelték Sásd népességét. Négy–öt évvel ezelőtt 30–35 csecsemő született évente, míg 1976-ban 71, tavaly pedig 84. Az édesanyák többsége egy–másfél évet vesz igénybe a három éves gyermekgondozási szabadságból. Az otthon levő kolléganőkkel való kapcsolattartásra az ÁFÉSZ a közelmúltban újabb – kölcsönös érdekeket képviselő – ötlettel állt elő: májustól havonta egyszer továbbképzést szervez a kismamák részére.

●

A fedett piacon szép fejű salátákat árult egy oroszlói asszony. Hetenként kétszer hoz árut a piacra, de nem sokáig, mert beköltöznek Sásdra.

– Miért?

– Az ember mindig oda igyekszik, ahol jobban élhet, ahol minden van és egy helyben.

Sásd csak az utóbbi tíz évben 100 millió forint értékű különböző létesítményekkel gyarapodott. Iskolát, óvodát, ABC-áruházat, szennyvíztelepet, lakásokat, orvosi rendelőket, utakat, járdákat, villany-, vízvezetékeket építettek, számos meglevő intézményüket pedig bővítették, korszerűsítették.

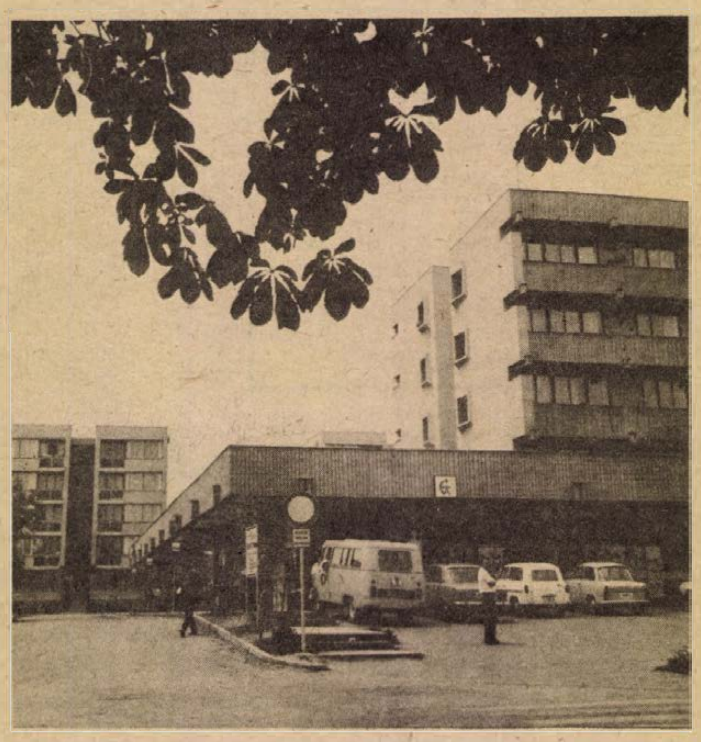

A sásdi községközpont

Mindehhez a sásdiak is hozzájárultak. A szövetkezetek, üzemek egyrészt anyagi támogatással és munkával, a lakosság társadalmi munkával segítette a nagyközség gyarapodását. Tíz év alatt 5 millió forintnyi munkával járultak hozzá Sásd fejlődéséhez.

Török Éva

Javuló nyári ruházati ellátás

A korábbinál választékosabbnak ígérkezik a nyári ruházati ellátás. A szezonjellegű termékek többségét az ipar már leszállította a kereskedelemnek.

A belföldi vásárlóknak összesen mintegy félmillió női ruhát varrtak a nyárra, a legtöbbet a soproni és a debreceni ruhagyárban, zömmel új mintázatú kartonokból, könnyen kezelhető kevert és szintetikus kelmékből. Javították a gyárak a kismamaruhák kínálatát is, leánykaruhákból pedig mintegy 300 ezer darabot készítettek.

A Páva Gyár 159 új modellt ajánlott fel, s ezek közül 84-et rendelt meg a belkereskedelem. Szép női és leánykablúzok készültek, egyebek között a Kőbányai Textilgyár divatos, csíkos anyagaiból és a Pamutnyomóipari Vállalat mintázott, korszerű kelméiből.

A tavalyinak több mint kétszeresére növekedett a farmerkínálat. A Május 1. Ruhagyár, a belkereskedelem igényeinek eleget téve, 50–60 ezer olyan farmerszoknyát, nadrágot, ruhát is varrt, amelyek anyagát osztrák, amerikai, illetve más tőkés partnerektől szerezték be. Mintegy 600 ezer farmeröltözéket hoztak be külföldről és így a kínálat a hazai gyártmányokkal együtt másfél millió darabból tevődik össze.

Az idén több férfi, fiú úszónadrág, női és leányka fürdőruha kerül forgalomba.

A fegyvernemek hatásos együttműködése



Hadgyakorlaton a Bakonyban

Valahol a Bakonyban ...

A pécsi Petőfi laktanya tényleges katonai állománya és a kiegészítésképpen velük tartó tartalékosok próbatétel előtt állnak. Bizonyítaniuk kell: így vegyesen is képesek leküzdeni és megsemmisíteni az ellenség legkorszerűbb harcászati eszközét is magába foglaló akadályrendszert.

Különleges feladatot kell végrehajtaniok ...

A magasabb egység és az alakulat parancsnoksága vendégül látta a tartalékosokat „kiállító" üzemek, intézmények vezetőit, képviselőit, hogy szemtanúi legyenek a bemutató hadgyakorlatnak.

1

Támadás előtt. Menetkészen, parancsra várva sorakoznak a gépesített lövészek, a különféle rendeltetésű harckocsik, páncélozott szállítójárművek, teherautók. Csend van. A hideg, fagypont körüli éjszaka után most csak hűvös van. Mozdulatlan a táj. A katonák gondolatában ott a feladat, amit időre, sikerrel kell végrehajtaniuk.

A parancsnokok az utolsó ellenőrzéseket, egyeztetéseket pontosításokat végzik, intézkedéseket, parancsokat röpítenek a rádiók. Begyakorlott, tudatos mozdulatok, térképen szántó ujjak, feszültség. Mindenki tudja, mit kell csinálnia, mire kell számítania. Távcsővel pásztázzuk végig a roham előtt álló egységeket, a távoli hegycsúcsokat, az ellenséges objektumot, aztán ...

2

A katonákat pillanatok alatt elnyelik a monstrumok, több ezer lóerővel felbőgnek a motorok, majd por- és füstfelhőt hagyva maguk után, nekilódulnak.

A tüzérségi előkészítés, a tankok össztüze után, a harcfelderítő járőr, majd a gépesített lövészegységek nyomulnak lendületesen előre. A vasbeton és fém harckocsi akasztók, árkok, tüskés drótkerítések nem sokáig állják a tolólappal, aknataposóval, ekével felszerelt harckocsik és a műszaki katonák nyomását. Motorbőgés, lánctalpak csikorgása, lövedékek, aknák, kézigránátok robbanása; géppisztolyok; géppuskák és golyószórók kerepelése, por és füst. A műszaki akadályokon áthatolók, átjárót nyitnak az aknamezőn, a lövészek szétnyitódva rohammal veszik be az ellenség védelmi állásait, a biztos kezű műszakiak gyors tempóban hatástalanítják a gyalogsági és harckocsi aknákat.

A roham lendülete erősödik. Vadászbombázók, a távoli hegyen telepített ellenséges harcálláspontot bombákkal és rakétákkal „puhítják" a levegőből. A becsapódások füstjei szabad szemmel is jól kivehetők.

Elszabadul a pokol. Harckocsik alatt reng a föld, a toronylövegek tüzet okádnak, robbanások rázkódtatják a levegőt. Az előrevetett osztag sikerrel nyomul, őket mágnesként követik a többiek, az aknamezőn vágott szűk átjárón. Végül a torkolattüzek és robbanások felvillanásai elvesznek a por- és füstfelhőben.

Az ellenség „csodafegyvere" sem tudja megtörni a rohamot, a felderítők és műszakiak megkezdik a bemérését, majd idegfeszítő percek után, hatástalanítják az indító szerkezetét. Mindenki fellélegzik, sikerült.

A parancsnokok elégedettek. Óramű pontossággal zajlanak az események. Jó az összhang, a szárazföldiek és a légierők között. Senki sem tudja megállapítani, hogy a rohamozó, a gépeket kezelő, irányító és a műszaki katonák közül ki a tartalékos vagy a tényleges állományú. Együtt, eredményesen hajtják végre a támadást.

3

A szétbombázott és elfoglalt ellenséges harcálláspontot a magasabb egység parancsnoka szakszerűen magyarázza a látottakat a civileknek. Hangjából is érződik, büszke a katonáira.

Balogh Tivadar politikai tiszt is elégedett, tartalékosokkal: — Váratlanul kellett beöltözniük, mégis teljesen harcra készek. Értik és jól hajtják végre a feladatokat.

A Kossuth Lajos Katonai Főiskola gépesített lövészszaktanszékének hallgatói szakmai gyakorlatukat töltik az alakulatnál. Kíváncsian és elismeréssel figyelik osztályfőnökük, a mohácsi Csordás László tiszt vezetésével az eseményeket. Nem sokára már aktív részesei lesznek az ilyen gyakorlatoknak is.

— Szakmai gyakorlatukon század-, szakasz- és rajparancsnokként tevékenyekednek hallgatóink. Tanulják a harc vezetését, az emberek, technikák irányítását, mozgatását. Először vannak tartalékosokkal.

A hallgatók között is van baranyai. Szalánczi József Pécsről, Zsoldos Árpád Pécsváradról és Rácz János Gyöngyfáról. (Rácz János Pécsett az Asztalos János Kollégiumban kapott kedvet a katonatiszti pályához. Kétszeres élenjáró katona, most harmadszorra is talán sikerül. Örömmel fedezte fel a civilek között hajdani igazgatóját, dr. Varga Tibort.)

Horváth Béla tartalékos tizedes egészségügyi katona, civilben a pécsi Köztisztasági Vállalatnál anyagbeszerző.

Egy-két kisebb horzsolás ellátásán kívül más munkám eddig nem akadt.

4

Helikopteren folytatjuk útunkat a következő hadszíntérre. Távolból a kabhegyi adótorony gyufaszálként mered az égre.

Vadászbombázók csapnak le, a terepet kihasználva harci helikopterek mérnek csapást az ellenségre. Közelít a légi deszantos egység, a fasor védelmében leszállnak a szállító helikopterek, apró pontok ugrálnak ki belőlük, és indulnak rohamra. A műszakiak nyújtott töltetekkel nyitnak folyosót az aknamezőn. A menekülő ellenséget a légierő támadja, űzi és egyben oltalmazza saját csapataikat.

Felröppen a piros rakéta...

A harcfelderítő járműveket a páncélozott szállítók és harckocsik követik a domb felé. A légierő napalm támadást intéz, láng- és füsttengerré válik a táj, megkezdődik az ellenség biztosító erejének felszámolására az összpontosított támadás. Harci helikopterek rakétákkal, a szárazföldi egységek lövegekkel és sorozatvetőkkel zúdítanak össztüzet. A légifölény folyamatos.

Robbanások rázkódtatják a levegőt, a támadó ékek felérnek a dombtetőre, aztán eltűnnek a szem elől.

Sikerült ... Győztünk.

5

A bemutató gyakorlat eredményesen zárult. Bár egyetlen éles lőszer sem hagyta el a kézifegyverek, a lövegek csövét, nem csapódtak igazi rakéták és bombák, nem robbant igazi akna és nem volt igazi ellenség sem.

Mégis ...

A parancsnok, parancsnokok elégedettek. A civilek is elégedettek, lenyűgözőnek találták a végrehajtást.

Valóban lenyűgöző volt a tényleges és tartalékos katonák, a harci eszközök együttműködése, összeszokottsága.

Murányi László

HÍREK

1978. MÁJUS
19
PÉNTEK

Szeretettel köszöntjük névnapjuk alkalmából

IVÓ
nevű
kedves olvasóinkat

A Nap kél 4.03 — nyugszik 19.19 órakor. A Hold kél 15.37 — nyugszik 2.24 órakor.

Bajor Gizi

Nyolcvanöt évvel ezelőtt, 1893. május 19-én született és 58 éves korában, 1951-ben halt meg Bajor Gizi Kossuth-díjas, kiváló művész, a Nemzeti Színház örökös tagja.

A Színművészeti Akadémia elvégzése után a Nemzeti Színházhoz szerződött, s először Gaál József Peleskei nótárius című darabjának Lizi szerepében mutatkozott be. Egy év megszakítással (1924—25-ben a Magyar Színház tagja volt) haláláig a Nemzeti Színház színpadán lépett fel. Tehetsége Hevesi Sándor rendezői irányítása mellett bontakozott ki, s az 1920-as évek végén már az ország egyik legnagyobb, legünnepeltebb művésze volt. Klasszikus és modern darabokban, drámai és vígjátéki szerepekben egyaránt felejthetetlen alakítást nyújtott. Gyakran vendégszerepelt más fővárosi színtársulatoknál is, s 1929-től rendszeresen fellépett a rádióban. Sok filmszerepet is vállalt.

Ma este

SZÍNHÁZ

Nemzeti Színház: Titus Andronicus (este 7 órakor). Bajor-bérlet.

Kamaraszínház: Bernarda Alba háza (este fél 8 órakor). — Gorkij-bérlet.

MOZI

Park: Egő pajták (f4, f6, f8).

Park-kert: Piedone Hongkongban (8).

Petőfi: Fogat fogért (f4, f6, f8).

Kossuth: Spanyol táncosnő (10, 12, f7, f9). — Pál utcai fiúk (f3, f5).

Kossuth klub: Halottlátó (5, 7). **Ifjúsági Ház:** Végső leszámolás (6). **Tanárképző Főiskola:** Tótágas (5). — Apám néhány boldog éve (f8). **Fekete Gyémánt:** Ne hagyd magad, Pitkin! (6). **Jószerencsét:** Ruszalka meséje (4). A közös bűn (6). **Rákóczi:** A csillagszemű (5, 7). — **Május 1.:** Meghívás egy gyilkos vacsorára (f6). — **Bóly:** Csak egy asszony . . . (7). **Harkány:** Hüvelyk Matyi (7, 9). **Komló, Május 1.:** Küldetés (f5, f7). **Komló, Zrínyi:** Harc Rómáért (4). Ha megjön József (7). — **Mohács:** Indiánkaland Ontarióban (6). Puha ágyak, kemény csaták (8). **Pécsvárad:** Váltságdíj (7). **Sásd:** A vasárnap messze van (7). **Sellye:** Cirkusz a cirkuszban (8). — **Siklós:** Gulliver utazásai (6). Dübörgő csend (8). **Szigetvár:** Vadember (6, 8).

időjárás

Várható időjárás péntek estig: változóan felhős idő, elszórtan gyenge eső, átfutó zápor, egy-két helyen zivatar. Mérsékelt, változó irányú szél, hajnalban erős párásság, helyenként köd. A várható legalacsonyabb éjszakai hőmérséklet 6—11, legmagasabb nappali hőmérséklet 17—22 fok között.

Távolabbi kilátások kedd reggelig: fokozatosan csökkenő felhőzet, az időszak végére a zivatarok, záporok megszűnnek. Legalacsonyabb hajnali hőmérséklet 6—12 fok között, legmagasabb nappali hőmérséklet 17—22 fok között, jelentős mennyiségű (legalább 5 mm) csapadék az ország területének 40 százalékán várható.

A Nemzeti Múzeum közleménye

A Nemzeti Múzeum A magyar koronázási jelvények c. kiállítására számos vidéki csoport érkezik olyan napokon, amikor a kiállítás zárva tart, s emiatt programjuk meghiúsul. Ezért a múzeum főigazgatósága a következőkre hívja fel a látogatók figyelmét: A magyar koronázási jelvények című kiállítás kedden, szombaton és vasárnap 10—18 óráig, csütörtökön 12—20 óráig tekinthető meg. A nyitvatartási időben érkezési sorrendben lehet megnézni a kiállítást, előzetes bejelentéseket nem tudnak elfogadni.

◆

— **Fennállásának** 10. évfordulójára készül a Május 1. Ruhagyár komlói gyáregysége. Ez alkalomból a gyáregység dolgozói rendkívüli munkaversenyt hirdettek. Az első öt hónap eredményét e hónapban értékelik, június elején megjutalmazzák a legjobb kollektívákat, dolgozókat.

— **Diagnosztikai tanfolyam kezdődik** a sellyei Mezőgazdasági Szakmunkásképző és Munkástovábbképző Iskola szervezésében Bogádmindszenten. A háromhetes tanfolyam résztvevői olyan speciális műszerek kezelését sajátítják el, amellyel gyorsan és pontosan felderíthető a különböző mezőgazdasági gépek, berendezések meghibásodásának oka és helye.

◆

Kórházi felvételes ügyeletek

Mindennapos felvételi ügyeletek gyermekbelbetegek részére: Pécs város: POTE Gyermekklinika, Szigetvár város és járás, a pécsi és a volt sellyei járás: Megyei Gyermekkórház. Gyermeksebészeti, gyermekfülészeti betegek, égett és forrázott gyermekek részére páratlan napokon: POTE Gyermekklinika, páros napokon: Megyei Gyermekkórház Pécs és a megye egész területéről.

Felnőtt belgyógyászat, sebészet, baleseti sebészet: II. sz. klinikai tömb. Égési sérülések: Honvéd Kórház. Koponya- és agysérülések: Idegsebészet. Felnőtt fül-orr-gégészet: POTE Fül-, Orr-, Gégeklinika.

SOS-ÉLET telefonszolgálat hívószáma 12-390, este 7-től reggel 7 óráig.

ÉJSZAKAI UGYELETES GYÓGYSZERTÁRAK:

I. ker. Pécs-Vasas II., Bethlen Gábor u. 8. sz. 10/52. sz. gyógyszertár, Pécs-Meszes, Szeptember 6. tér 1. sz. 10/3. sz. gyógyszertár. II. ker. Pécs, Kossuth L. u. 81. sz. 10/8. sz. gyógyszertár, Pécs, Munkácsy M. u. 4. sz. 10/9. sz. gyógyszertár. III. ker. Pécs, Veress E. u. 2. sz. 10/7. sz. gyógyszertár.

— **A Kossuth Könyvkiadó újdonságai.** Koleszov: A szocializmus politikai gazdaságtana. Lenin: Egy lépés előre, két lépés hátra. Marafkó—Szántó: Gazdasági vezetők. Bugyilova: A filozófia és a szovjet pszichológia. Jurjev: Suhanó álmok. Jaroszewski: Gondolatok a gyakorlatról. Otero: Babilon, eljött a te ítéleted. Az MSZMP KB 1978. IV. 19—30-i ülésének dokumentumai.

— **Fórum a leszerelésről.** A Hazafias Népfront Baranya megyei Bizottsága és a Pécsi Tudományegyetem Állam- és Jogtudományi kara közös rendezésében ma 14 órakor a jogi kar tanácstermében minden érdeklődő számára fórumra kerül sor, melynek témája a leszerelés lesz. Az előadók: dr. Sütő Ottó, az Európai Biztonsági és Együttműködési Bizottság elnökségének tagja, valamint Pataki István alezredes, történész kandidátus, az Országos Béketanács leszerelési szakbizottságának tagja.

◆

Célkirakat versenydíjak

A közlekedésbiztonsági hetek rendezvényeként az MKBT célkirakat-versenyt hirdetett. Az ünnepélyes díjkiosztást csütörtökön délután a FEK-ben tartották. A kirakatok értékelését zsüri végezte, melyről ismertetést Latincsics Aladár, a megyei tanács kereskedelmi osztályvezető-helyettese tartott, a díjakat Gyimesi János rendőrőrnagy, az MKBT ügyvezető elnöke adta ki.

Az áruházi kategóriában első díjat kapott a Centrum Áruház, Konzum Áruház és a Mecsek Áruház, második díjat a mohácsi Duna Áruház. Az élelmiszer szakmában első díjat kapott a Baranya megyei Élelmiszerkereskedelmi Vállalat 185. sz. boltja, a Baranya megyei ZÖLDÉRT Vállalat 2-es számú boltja, második díjat a B. m. Élelmiszerkereskedelmi Vállalat 205. számú boltja és a Baranya megyei ZÖLDÉRT Vállalat 3. sz. boltja. A ruházati kategóriában a Baranya megyei Ruházati Kereskedelmi Vállalat 8. sz. szaküzlete első díjat nyert. Az iparcikk szakmában a Bóly és vidéke ÁFÉSZ 1. sz. boltja első díjat, második díjat az AUTÓKER, Szigetvár és vidéke ÁFÉSZ és a BARANYAKER 28. sz. boltja kapott. Harmadik díjban részesült a Tenkesolja ÁFÉSZ 101. sz. siklósi boltja. Oklevéllel jutalmazták a Baranya megyei Ruházati Kereskedelmi Vállalat Csille Áruházát, a Villány és vidéke ÁFÉSZ 2. sz. boltját.

04—05—07

Nem adta meg az elsőbbséget. Tegnap délután Komlón, a Lenin téren Hüttner Mihály 55 éves komlói lakos segédmotorkerékpárjával nem adta meg az elsőbbséget egy szabályosan közlekedő személyautónak és nekihajtott. Hüttnert a mentők súlyos sérüléssel a komlói kórházba szállították.

◆

— **Betegség miatt** elmarad a május 21-re meghirdetett fúvószenekari hangverseny Pécsett, a Mecseki Kultúrparkban.

Képrejtvény
Hatvan év – hatvan kép



11. Szamuely Tibor Moszkvában, 1919 májusában. Találkozott ekkor a Szovjetunió Kommunista Pártjának és a világ első szocialista államának megalapítójával. Kivel?



12. Kun Béla 1919. május 3-án fegyverbe hívja a munkásokat a MÁVAG udvarán. Melyik „tárca" népbiztosa volt Kun Béla a Tanácsköztársaságban? (Lapunk május 12-i, pénteki számában megjelent Hatvan év — hatvan kép című képrejtvényünk 9. sz. képének aláírásába értelemzavaró hiba került. A 9. sz. kép aláírása helyesen: 1919. március 21-én kikiáltották a Tanácsköztársaságot. Fényképünk a Tanácsköztársaságot megelőző köztársaság elnökét ábrázolja. Ki volt a köztársaság elnöke? — Az elírásért olvasóink szíves elnézését kérjük.)

— **Korszerűsítik a sellyei kastélyt.** A sellyei Mezőgazdasági Szakmunkásképző Intézet diákotthonául szolgáló régi kastélyban korszerűsítik a fűtést — központi fűtést szerelnek be — és a mosdókat, zuhanyozókat. Az alagsorban 400 négyzetméternyi területen pedig tanulószobákat, könyvtár és klubhelyiségeket alakítanak ki. Az átalakítási munkálatokat a műemlékvédelmi szempontok szigorú figyelembe vételével hajtják végre.

— **Útlezárás.** Csatornaépítési munkák miatt, 1978. május 17—június 4-ig a Légszeszgyár utca 36. számtól (DÉDÁSZ számítóközpont) a déli Ipari úti becsatlakozásig az átmenő forgalom elől lezárjuk. Célfuvarral az alábbi telephelyek megközelíthetők a vasúti átjáró felől: Pincegazdaság, Idegenforgalmi Hivatal, Gázmű, XIV. AFIT, OMF, DÉDÁSZ. Pécsi Ingatlankezelő Vállalat.

— **A Pécsi Körzeti Stúdió filmje.** Pénteken 17 óra 50 perckor adja a televízió a Pécsi Körzeti Stúdió Sortűz pünkösd rózsáira című dokumentumfilmjét, amely a pécsi katonalázadás 60. évfordulója tiszteletére készült.

— **Új típusú MIL-lapok.** Az új típusú munkavállalói igazolási lapok (MIL-lap) a postahivataloknál beszerezhetők. A táppénz megállapításához szükséges adatokat — a kilépő dolgozók esetében — már ezen kell közölni. Társadalombiztosítási Igazgatóság, Pécs.

— Gázvezetéképítés. A Dél-dunántúli Gázgyártó és Szolgáltató Vállalat értesíti a lakosságot, hogy 1978. május 18-án megkezdte a Tüzér utcai kisnyomású gázvezeték építését. Az építés ideje alatt a Tüzér utca—Athinay utca útkereszteződés egyforgalmi sávra szűkül. Egyúttal az Endresz György utca a Lugos utcától keletre zsákutca lesz. Kérjük a lakosság szíves türelmét, a gázvezetéképítés Pécs város gázellátásának javítását szolgálja.

Amatőrök fóruma

Tavaly óta új rendszerben kerül sor a művészeteket kedvelő amatőrök bemutatkozására. Időről időre lehetőséget kapnak a szereplésre az előadóművészeti ágakban tevékenykedő csoportok és módjuk nyílik munkájuk közönség elé vitelére a műkedvelő képzőművészeknek, fotósoknak, népművészeknek is. A pécsi városi képzőművészeti szakkörök és egyéni alkotók kiállításának megnyitójára tegnap délután került sor a Ságvári Endre Művelődési Ház galériájában.

◆

— **Közbiztonsági szakalegység.** A pécsi Asztalos János középiskolai kollégiumban ősszel ifjú gárda közbiztonsági szakalegységet hoztak létre, hogy a fiatalok elsajátíthassák a belügyi ismereteket. A 35 diák a kétéves előképzés első félidejéhez érve ma délután ad számot felkészültségéről, zárófoglalkozás keretében, szakmai zsüri előtt.

— **Előadás a Planetáriumban.** A TIT természettudományi stúdiójában — Szőlő u. 65/4 — május 18-án, pénteken dr. Pais István egyetemi tanár tart előadást a kémiai anyagok mezőgazdasági alkalmazásáról.

— **ARMA jazz-balett.** A pécsi Fegyveres Erők Klubja ARMA jazz-balett együttesének önálló bemutatkozó műsorára 27-én, szombaton 18 órai kezdettel kerül sor. A programban Strauss, Offenbach, Rossini, Csajkovszkij és mai szerzők műveinek táncadaptációja szerepel.

◆

Esküvő

BAUMHAKL IRMA
és
GYÖRKE ZOLTÁN

szeretettel értesítjük kedves ismerőseinket, barátainkat, hogy 1978. május 20-án 16.30 órakor házasságot kötünk a pécsi központi házasságkötő teremben (Hunyadi út 2.).

KAPRONCZAI MAGDOLNA
és
BOTYKAI FERENC

szeretettel értesítjük kedves ismerőseinket, hogy 1978. május 20-án 17.30 órakor házasságot kötünk a Szigetvári városi Tanács házasságkötő termében.

ARACSI JÁNOS
és
SZABÓ ERZSÉBET

szeretettel értesítjük kedves ismerőseinket, hogy 1978. május 20-án 15.30 órakor házasságot kötünk a Szigetvári városi Tanács házasságkötő termében.

Névadó

Szeretettel értesítjük kedves ismerőseinket, barátainkat, hogy gyermekünk,
KELEMEN ANDREA
névadó ünnepségét 1978. május 20-án 14.30 órakor rendezi a konzervgyár társadalmi vezetése és a szervező iroda.

tegnap történt

Lázár György, a Minisztertanács elnöke táviratban fejezte ki jókívánságait Veszelin Gyuranovicsnak, a Jugoszláv Szövetségi Végrehajtó Tanács elnökévé történt újraválasztása alkalmából. Puja Frigyes külügyminiszter táviratban üdvözölte Joszip Vrhovecet, a Jugoszláv Szocialista Szövetségi Köztársaság szövetségi külügyi titkárát kinevezése alkalmából.

✻

Márta Ferenc, a Magyar Tudományos Akadémia főtitkára az Egyesült Államokba utazott, ahol egyetemeken tart előadásokat. Ott-tartózkodása során találkozik a nemzeti tudományos akadémia vezetőivel, hogy megbeszéléseket folytasson a két akadémia közötti együttműködési egyezmény végrehajtásáról.

✻

A Mázaszászvári nagyközségi közös Tanács végrehajtó bizottsága tegnap ülést tartott. Az ülésen beszámoló hangzott el a lejárt határidejű határozatok végrehajtásáról és a végrehajtó bizottságnak a két ülés között végzett munkájáról. A napirendek között szerepelt még a köztisztaságról szóló tanácsrendelet alkotása, beszámoló a körzeti egészségügyi ellátás helyzetéről; az V. ötéves fejlesztési terv és az 1978. évi fejlesztési terv módosítása. Értékelték a Kárász községi tanácstagi csoport munkáját, valamint megállapodás született a közműfejlesztési hozzájárulásról a Ságvári Endre utca és a Nefelejcs utcai vízvezeték építésével kapcsolatban.

Lapzárta

Andrej Gromiko csütörtökön Moszkvában fogadta Hafiz-Ullah Amint, az Afganisztáni Népi Demokratikus Párt Politikai Bizottságának tagját, az Afganisztáni Demokratikus Köztársaság miniszterelnök-helyettesét és külügyminiszterét, aki átutazóban tartózkodik Moszkvában. A meleg, szívélyes hangulatú találkozó során a miniszterek véleményt cseréltek a két ország kapcsolatairól és néhány kölcsönös érdeklődésre számot tartó nemzetközi kérdésről. Amin átadta M. M. Faraki, a forradalmi tanács elnöke, a köztársaság miniszterelnöke Leonyid Brezsnyevnek küldött üzenetét. Az afgán miniszterelnök-helyettes tájékoztatót mondott az áprilisban végbement forradalom céljairól és feladatairól. Kiemelte, hogy az afgán dolgozó nép érdekeinek szolgálatában és akaratának megfelelően végrehajtott forradalom eredményeként a hatalom az országban a népi demokratikus párt vezetésével a nép kezébe ment át. A forradalom fő célja az, hogy felszámolja az ország gazdasági elmaradottságát és az afgán nép érdekében haladó reformokat hajtson végre.

✻

Az olasz labdarúgó-válogatott világbajnoki előkészületi mérkőzést játszott a jugoszlávokkal. Az eredmény: 0:0.

✻

A mexikói elnök látogatása alkalmából szovjet—mexikói dokumentumokat írtak alá csütörtökön Moszkvában. A szovjet kormány nevében ebből az alkalomból írta alá Gromiko külügyminiszter a Latin-Amerikát atomfegyvermentes övezetté nyilvánító Tlatelolco-i szerződést kiegészítő jegyzőkönyvet.

A RÁDIÓ ÉS TELEVÍZIÓ MŰSORÁBÓL

RÁDIÓ

KOSSUTH RÁDIÓ

8.29: Visszapillantás — a tervgazdálkodás 30 éve. 8.59: Haydn-felvételek. 9.32: Nemzetközi mesefesztivál. 10.05: Iskolarádió. 10.35: Versek. 10.40: Operettdalok. — 11.00: Gondolat. 11.45: Kodály: Négy olasz madrigál. 12.35: Tánczenei koktél. 14.11: Kóruspódium. 14.25: „Nyitnikék". 15.10: Balettzene. 15.39: Daloló, muzsikáló tájak. 16.05: Húszas stúdió. 17.10: Bach: C-dúr szvit. — 17.40: Új matekot tanul a gyerek. 18.00: Operettfelvételekből. — 19.15: Eduard König hangjátéka. 20.23: A daléneklés mesterei. 20.53: Zenekari muzsika. — 21.34: Láttuk, hallottuk. 22.30: Operarészletek. Antigoné. — 23.24: Hajdu István zongorázik. 0.10: Eper és vér. Filmzene.

PETŐFI RÁDIÓ

8.20: Tíz perc külpolitika. 8.33: Zenés játékokból. 9.15: Idősebb Madách Imréné. 9.30: Népdalkórusok. 10.00: Zenés műsor üdülőknek. 11.50: Ideális partner. 12.00: Magyar fúvószene. 12.33: Zenekari muzsika. 13.30: Álom a lekvároskenyérről. Gyermekversek zenével. 14.00: Kettőtől ötig. — 14.45: Beat-kedvelőknek. 15.46: Rivaldafényben. 17.00: Ötödik sebesség. 18.00: Mindenki iskolája. 18.33: Slágermúzeum. 19.30: Halló, Berlin! Halló, Budapest! 20.33: Falusi esték. — 21.03: Tihanyi József népdalokat énekel. 21.30: A Külpolitikai Klub műsora. 22.00: Az 1977. évi szlovén popzenei napok, III. 22.33: Fáy szerzeményeiből. 23.20: Dani Rudolf népi zenekara játszik.

HARMADIK MŰSOR

14.05: Oralia Dominguez énekel. 14.40: Hangverseny. — 16.03: Szvjatoszlav Richter zongorázik. — 17.06: Dzsesszfelvételekből. 17.30: Jelenidőben. 18.05: XIX. századi operákból. 18.45: Rádióhangversenyekről. 19.15: Iskolarádió. 19.33: Francia muzsika. 20.30: Az esszéírás mesterei. 21.03: Hanglemezújdonságok. — 22.00: Esti hangverseny.

PÉCSI RÁDIÓ

17.00: Hírek. 17.05: A pécsi Liszt Ferenc Állami Zeneiskola növendékeinek stúdióhangversenye, III. rész. Közreműködik: Horesnyi Mónika, Horesnyi Orsolya, Takátsy Boglárka, Homann Anette — zongora, Morvay Ágnes — hegedű, Hetyei Gábor — gitár, valamint a 6. b. szolfézs-osztály énekegyüttese. 17.15: Piros pünkösd Pécsett, 1918. — Dokumentumműsor a katonai felkelés 60. évfordulóján. 17.35: Ritmus és dallam. 18.00: Dél-dunántúli híradó 18.15: Nóták és csárdások. 18.30: Szerbhorvát nyelvű műsor. Hírek. — Szőlőt kapál a leány . . . Vajdasági népdalok. — A bátyai „piros arany". Riport. — Dzso Maracsics énekel. Közben: A könyvesbolt kirakatából. 19.00: Német nyelvű műsor. Kulturális magazin: Hírek. — Kulturális körúton a soroksári német nemzetiségi együttessel. Gráf Vilmos műsora. — Népdalok modern feldolgozásban. 19.30: Műsorzárás.

MAGYAR TV

7.59: Tévétorna. 8.05: Matematika (5. oszt.). 10.05: Fizika (7. oszt.). 11.45: Angol nyelv (középisk. IV. oszt.). 15.20: Iskolatévé: Matematika. 15.40: Fizika. 16.33: Hírek. 16.40: Pedagógusok fóruma. 17.15: Sakkmatt. 17.35: Játék a betűkkel. 18.00: Sortűz pünkösd rózsáira. A Pécsi Körzeti Stúdió műsora. 18.35: Öt perc meteorológia. 18.40: „Doktor Szocsi". 19.00: Reklámműsor. 19.10: Esti mese. 19.20: Tévétorna. 19.30: Tv-híradó. 20.00: Delta. 20.25: Önök kérték . . . Kívánságműsor. 21.50: Viharos olimpia. Melbourne, 1956. — 22.40: Reklám. 22.50: Tv-híradó, 3. MASODIK MŰSOR

20.00: Mozart: g-moll szimfónia. 20.30: Öt perc meteorológia. 20.35: Tolnay Károly. Portré. 21.25: Tv-híradó, 2. 21.45: Reklám. 21.50: A feleség. NDK tévéfilm.

JUGOSZLÁV TV

17.10: Magyar nyelvű tévénapló. 17.45: Gyermekműsor. 18.15: A jugoszláv légierő fejlődése. — 18.45: Zeneklub. 19.15: Rajzfilm. 20.00: Jugoszláv show. 21.05: Filmsorozat: Éjszakák és nappalok. 21.55: Tito a repülősök között. 22.40: Korunk doszszéjéa: 1954. 23.40: Hét tv-nap. MASODIK MŰSOR

18.45: Művelődési műsor. — 19.15: Akciók: Tanuljunk úszni! 19.25: Munkavédelem. 20.00: Kulturális adás. 21.00: Huszonnégy óra. 21.20: Arcképek. 22.05: A középkor és a reneszánsz zenéje. 23.05: Benny Hill — humoros adás.

Összehangolt beavatkozás

Francia—belga katonai segítség Mobutunak

A francia fővárosban keringő, hivatalosan meg nem erősített, de egybehangzó jelentések arra utalnak, hogy Párizs – egy évvel első zairei katonai akciója után – ismét fegyveres erőkkel sietett a Mobutu-rezsim segítségére. Ezúttal – a jelek szerint – francia ejtőernyősök indultak az afrikai országba.

Az Europe–1 rádióadó értesülése szerint nem sokkal csütörtökön délután Korzika szigetéről elindultak Zairéba az idegenlégió második ezredének ejtőernyősei.

Csütörtökön délután Párizsban az a benyomás alakult ki, hogy a nyugati hatalmak ezúttal összehangolt beavatkozásra határozták el magukat.

Később Brüsszelben megerősítették, hogy a belga légierők két Boeing 727-es repülőgépe csütörtökön elindult Zaire felé. Közvetlenül utána négy C 130-as szállítógép is felszállt. Ezután indultak az ejtőernyősöket szállító gépek is, és félórás időközökben startoltak a Melsbroek repülőtérről.

A belga csapatok létszáma 1750 fő. Az alakulatok ejtőernyősökből, gyalogságból, egy, a repülőterek védelmére különlegesen kiképzett zászlóaljból és egészségügyi személyzetből állnak.

◆

Ítélet Orlov ügyében

A Moszkvai Városi Bíróság a büntető törvénykezésnek megfelelően kivizsgálta az Orosz Föderáció Büntető Törvénykönyve 70. cikkelyének 1. pontja alapján vádolt Jurij Orlov bűnügyének körülményeit.

A négynapos tárgyalás során a bíróság számos tanút hallgatott meg. Megvizsgálta a tárgyi bizonyítékokat és a különböző szakértői jelentéseket, meghallgatta az állami ügyész és a védő beszédét, valamint a vádlottnak az utolsó szó jogán elhangzott nyilatkozatát. Ennek alapján a bíróság megállapította, hogy Jurij Orlov 1973. és 1977 között a szovjethatalom meggyengítése céljából rendszeresen a szovjet állami és társadalmi rendet becsmérlő, rágalmazó koholmányokat terjesztett.

A Moszkvai Városi Bíróság Jurij Orlovot az ellene felhozott vádpontban bűnösnek találta, és figyelembe véve az általa elkövetett bűncselekmény társadalmi veszélyességét, hétévi szabadságvesztésre és ötévi kényszerlakóhely kijelölésre ítélte.

Az elítélt vagy törvényes képviselői a Szovjetunióban érvényben lévő büntető törvénykezésnek megfelelően fellebbezést nyújthatnak be az Orosz Föderáció Legfelsőbb Bíróságához.

24 ÓRA A NAGYVILÁGBAN

Igazságügy-miniszterek konferenciája

Berlinben csütörtökön befejeződött a szocialista országok igazságügy-minisztereinek V. konzultatív konferenciája. Az alkotó és baráti légkörben lezajlott háromnapos tanácskozáson 11 ország – Bulgária, Csehszlovákia, Kuba, Laosz, Lengyelország, Magyarország, Mongólia, az NDK, Románia, a Szovjetunió és Vietnam – képviseltette magát. A magyar küldöttséget dr. Markója Imre igazságügy-miniszter vezette.

A konferencián a miniszterek tájékoztatták egymást országaik legfontosabb tevékenységéről a jogalkotás és a jogalkalmazás területén, a Szófiában 1976 szeptemberében megtartott IV. értekezlet óta. Megállapították, hogy valamennyi országban erősödött az elmúlt években is a szocialista törvényesség és jogrend. A konferencián megvitatták, hogyan lehet nagyobb hatékonysággal érvényesíteni a szocialista jogot a szocialista állam gazdaságpolitikájának megvalósítása, különösképpen a szocialista tulajdon tervszerű felhasználása, gyarapítása és védelme érdekében. A miniszterek tapasztalat- és véleménycserét folytattak a szocialista törvényesség továbbfejlesztésének és a jogrend további megszilárdításának kérdéseiről.

A konferencia résztvevői megbeszélést folytattak Willi Stoph-fal, az NSZEP Politikai Bizottságának tagjával, az NDK Minisztertanácsának elnökével is.

◆

✦ LONDON: Egy brit halászhajó, fedélzetén 11 főnyi legénységgel, csütörtökön délelőtt felrobbant az Északi-tengeren és eltűnt – jelentette be a brit parti őrség szóvivője. A „St. Luke" elnevezésű hajó S. O. S.-jelzését nem sokkal a robbanás előtt sikerült venni és a segélykérésből csupán annyi derült ki, hogy a legénység mentőcsónakba szállt. A hatóságok kutatnak az eltűntek után.

✦ *LONDON: Az angol kormány kész eladni Kínának a Harrier típusú, helyből felszálló harci gépet –, jelentette be lord Winterbottom a felsőházban. „Készek vagyunk eladni nekik a gépet, akkor és amikor kérik. Egyelőre hadfelszerelési igényeik mérlegelésének korai szakaszában tartanak, hivatalos kérést még nem kaptunk."*



Piotr Jaroszewicz lengyel kormányfő (jobboldalt) fogadta Otto Lambsdorf nyugatnémet gazdaságügyi minisztert, aki hivatalos látogatáson tartózkodik Lengyelországban.

★

✦ *PRAGA: 1970 óta egymillió lakás épült Csehszlovákiában. Ez lakásonként 3 főt számítva – azt jelenti, hogy az ország lakosságának mintegy 20 százaléka költözhetett új otthonba. Az építkezések továbbra is gyors ütemben folytatódnak, így remélhető, hogy a lakáskérdés 10–12 év alatt teljességgel megoldódik.*

„Csodahanglemez"

A hollandiai Philips-cég Eindhovenben a lemezjátszást „forradalmasító" újítást mutatott be: e rendszerben a hanglemezeket többé nem hegyes tű „olvassa", hanem – a gyémánttű helyett – optikai elvek alapján működő lézer-dióda.

A lézer-dióddával működő készüléken használatos lemezek azonban eltérnek az eddig ismertektől. Átmérőjük mindössze 11 centiméter, ennek ellenére oldalanként egyórás, sztereofonikus műsort biztosítanak.

A hollandiai cég tájékoztatása szerint a „csoda-lemezjátszó" csak a 80-as évek elején kerül piacra.

✦ ANKARA: Sirri Atalay, a török szenátus elnöke visszaérkezve Ankarába, aki az Interparlamentáris Unió szovjet csoportjának meghívására tett egyhetes hivatalos látogatást a Szovjetunióban, újságíróknak kijelentette: „A szovjet nép és a szovjet állam vezetői nagy jelentőséget tulajdonítanak az országaink közötti kapcsolatok fejlesztésének". A szovjet nép baráti érzelmeket táplál a török nép iránt, s „ezeket az érzéseket a török nép teljes kölcsönösséggel viszonozza".

✦ SANTO DOMINGO: Bizonytalanság, ideges várakozás jellemzi Dominikában a hadseregnek a kedden megtartott választásokba történt beavatkozása nyomán kialakult helyzetet. Az üzletek, bankok, közhivatalok egész nap zárva tartottak. Az utcákon katonai és rendőrségi járőrök cirkálnak. Az országos választási bizottság, amely a hadsereg beavatkozása következtében kénytelen volt félbeszakítani munkáját, szerdán délután közleményben jelentette be, hogy „folytatni fogja a keddi választásokon leadott szavazatok összeszámlálását".

✦ *SAN SEBASTIAN: Egy fegyveres férfi — feltehetően az ETA baszk szeparatista terrorszervezet tagja — a csütörtökre virradó éjszaka megtámadott és súlyosan megsebesített a spanyolországi San Sebastianban egy szélsőjobboldali aktivistát.*

✦ SYDNEY: Pokolgép robbant csütörtökre virradó éjszaka a sydneyi rendőrkapitányság épületében, és megrongálta a földszinti berendezéseket. Emberéletben nem esett kár, de a hatóságok biztonsági okokból lezárták a környéket.

✦ *BELGRÁD: Csütörtökön ülést tartott a havannai VIT jugoszláv előkészítő bizottsága. A döntés értelmében a találkozón a jugoszláv fiatalokat 160 tagú küldöttség képviseli.*

✦ HANOI: Nicolae Ceausescu román államfő rövidesen hivatalos, baráti látogatásra Vietnamba érkezik. Ezt követően valószínűleg Laoszba és Kambodzsába is ellátogat.

Folytatta tanácskozását a KGST végrehajtó bizottsága

A mexikói elnök felszólalása az ülésen

Újabb javaslatok a KGST és Mexikó kapcsolataira

Moszkvában csütörtökön folytatódott a Kölcsönös Gazdasági Segítség Tanácsa végrehajtó bizottságának 85. ülése. Az ülésen, amely a szocialista országok gazdasági szervezetének időszerű kérdéseiről tárgyal, a tagállamokat a kormányok elnökhelyettesei képviselik. A végrehajtó bizottság ülése pénteken fejeződik be.

Jose Lopez Portillo, a Mexikói Egyesült Államok elnöke csütörtökön délután ellátogatott a Kölcsönös Gazdasági Segítség Tanácsának moszkvai székházába és beszédet mondott a KGST végrehajtó bizottságának ülésén.

A mexikói elnököt Ion Patan, a végrehajtó bizottság soros elnöke, a Román Szocialista Köztársaság miniszter-tanácsának elnökhelyettese köszöntötte. Megállapította: Mexikó és a KGST együttműködése jó példa arra, hogy a gazdasági szervezet minden ország előtt nyitott, kész az együttműködésre.

— A Kölcsönös Gazdasági Segítség Tanácsa tagállamainak különleges politikai és gazdasági jelentősége, aktív részvétele az egész világközösség érdekeit érintő határozatok meghozatalában, az a törekvése, hogy a jelenlegi gazdasági szerkezetet igazságosabb nemzetközi szociális-gazdasági renddé alakítsa át, egyes világméretű kezdeményezéseinek hatalmas jelentősége magyarázza meg, hogy részt veszünk ezen a fórumon. A KGST tevékenysége a saját erőforrásai felett rendelkező állami szuverenitás, a más államok belügyeibe való be nem avatkozás, a jogi és a szuverén egyenlőség elvein alapszik. Mexikó is ezeknek alapján törekszik nemzetközi kapcsolatai megalapozására.

— Mexikó úgy véli, hogy tevékenyen és hatékonyan vett és vesz részt a világközösség ügyeiben. A KGST-vel kialakított kapcsolatainkban arra törekszünk, hogy az általunk megkötött együttműködési megállapodás és azok a területek, amelyek kölcsönös érdeket jelentenek, az aktív és valódi együttműködés konkrét formuláivá váljanak.

Lopez Portillo rámutatott: Mexikó arra törekszik, hogy a valóságos együttműködés elérése érdekében változtasson a termelési szerkezetét, külgazdasági kapcsolatait.

— A mai világban nem lehet elszigetelten élni. Éppen ellenkezőleg, felvetődik a kölcsönös együttműködés fejlesztésének szükségessége. Gazdagítani kell az együttműködést, minden országot különkülön meg kell szilárdítani, fejleszteni kell a kapcsolatokat az általános jólét biztosítása érdekében. Az állam éppen ezáltal szilárdíthatja meg hatalmát az egész társadalom javára azzal a hatalmas erővel szemben, amely a transznacionális társaságok kezében összpontosul — mondotta a többi között.

— Ki kell jelölnünk azokat a területeket, amelyeken kölcsönösen előnyös együttműködési program készíthető a tagállamokkal megkötendő sokoldalú megállapodások útján. Az árucsere körének bővítésén túl meg kell szilárdítanunk a konvertibilitást pénzügyi együttműködési rendszereinkben és hozzá kell járulnunk a szélesebb körű és helyesebb szakember-, pénzügyi és anyagi forráscseréhez — emelte ki Portillo.

Reményét fejezte ki, hogy az energetika, a gépipar, a halipar, egyes vegyipari és petrolkémiai ágazatok, valamint a színesfém-ásványok előállítási technológiája terén szerzett mexikói tapasztalatok elősegítik a még nagy feltáratlan lehetőségeket magukban rejtő együttműködés gazdagítását.

Jose Lopez Portillo csütörtökön fogadta a Moszkvába akkreditált diplomáciai képviseletek vezetőit. Ezt megelőzően a Lenin-mauzóleumnál leróta kegyeletét az SZKP és a szovjet állam alapítójának emléke előtt. Portillo koszorút helyezett el a Kreml falánál az ismeretlen katona sírján is.

Közlemény a lengyel külügyminiszter látogatásáról

A közlemény többek között megállapítja:

A külügyminiszterek áttekintették a két baráti ország kapcsolatainak fejlődését, tájékoztatták egymást az országaikban folyó szocialista építőmunkáról és véleményt cseréltek az időszerű nemzetközi kérdésekről. Megállapították, hogy a Magyar Népköztársaság és a Lengyel Népköztársaság népeinek hagyományos barátsága szüntelenül erősödik, és a két ország együttműködése tervszerűen bővül az élet minden területén a marxizmus—leninizmus, a proletár internacionalizmus elvei alapján.

A külügyminiszterek megelégedéssel állapították meg, hogy a két ország kölcsönösen előnyös gazdasági együttműködésében, a dinamikusan bővülő áruforgalomban tovább emelkedett a termelési szakosítás és a kooperációs megállapodások alapján gyártott termékek aránya.

Hangsúlyozták, hogy a Magyar Népköztársaság és a Lengyel Népköztársaság a jövőben is mindent megtesz a nemzetközi enyhülés elmélyítéséért, a különböző társadalmi rendszerű államok békés egymás mellett élésének megszilárdításáért.

A nemzetközi légkör javításában különleges jelentősége van azoknak az intézkedéseknek, amelyek a katonai enyhülésre irányulnak.

A megbeszélések szívélyes, baráti légkörben zajlottak le és valamennyi megvitatott kérdésben teljes nézetazonosságot tükröztek.

Emil Wojtaszek baráti látogatásra hívta meg Puja Frigyest, aki a meghívást köszönettel elfogadta.

FÜZES JÁNOS:

Dokumentumkeresés

4

– Jól működő tánc- és más kulturális csoportjaink vannak. Legtöbbjük első helyezések tucatját érte már el különböző folklór bemutatókon Jugoszláviában és külföldön is.

Újvidékre érve szállodánk ablakából különös látvány fogadott bennünket. A szemközti Zvezda mozi plakátjáról King Kong, a majomember képe vigyorgott ránk. Aznap kezdték vetíteni. Úgy határoztunk, hogy mi is megnézzük ezt a filmet. A programot másnap estére tűztük ki, mondván, az első nap úgyis annyian állnak sorba jegyért.

Jugoszláviában tartózkodásunk első két napján az idő is kedvezett nekünk. Tavaszias, meleg napok voltak ezek. Ugyancsak meglepődtünk, amikor kedd reggel havas eső zúdult a városra. Zomborba igyekeztünk, hogy előkészítsük a Radnóti film felvételeit, ha majd a hét végén visszafelé újra idejövünk. A helyi Kultur Centarba mentünk, ahol az intézmény vezetője és a zombori rádió magyar szekciójának két munkatársa, Virág István és Békássy Andor fogadott. Valamennyien segítségüket ígérték, Virág István pedig még azt is, hogy mire visszaérkezünk, utánanéz a helyi levéltárban, hátha akad valami dokumentum. Találkozónk végén, úgymond búcsúebédre várnak bennünket szombaton.

Tekintve, hogy aznap a zord időjárás teljesen lehetetlenné tette a külső munkát, kísérőink társaságában Zomborral ismerkedtünk. A város az 1200-as évekig tekinthet vissza, amikor is a Czobor család birtokához tartozott. Nevét is innen kapta.

Egy-egy séta alkalmával érdemes megnézni a görögkeleti Szent György-templomot, a klasszicista stílusban épült vármegyeházát, amelynek annyi helyisége van, ahány napja az évnek. A város lakossága egyébként ma eléri a harmincnyolcezret.

A késő délutáni órákban értünk vissza Újvidékre, ahol a város televízió stúdiójának kamenicai központjába voltunk hivatalosak. A televízió nemzetközi osztályának vezetője, Drenka Crevar várt bennünket, és Polyák Györgyhöz, a magyar adások igazgatóhelyetteséhez vezetett.

Az újvidéki televízió felszerelése korszerűségét tekintve verseng a belgrádiéval. Erre a helyiek természetesen rendkívül büszkék. Adásaik minőségét a magyar nézők is megítélhetik, hiszen nálunk is fogható. Ugyanakkor a Magyar Televízió sugárzását ott már csak rendkívül kedvező vételviszonyok mellett és külön adapterrel lehet élvezni.

Polyák György elmondta, hogy az a Radnóti-film, amit Szerencsés elvtárs említett, nem az évfordulóra készült, így rendkívül érdekli őket az általunk forgatandó anyag és szívesen vállalnának részt az alkotómunkában is. A film sugárzására pedig minden körülmények között igényt tartanak.

Hét óra tájban érkeztünk vissza szállodánkhoz és szomorú szívvel gondoltunk arra, hogy ezúttal is lemaradtunk a King Kong horror filmről, hiszen aligha lehet már jegyet kapni a fél kilences, utolsó előadásra. Másnap pedig már továbbutazunk. Kissé félve indultunk a pénztárhoz. Jegyet kértünk és kaptunk is. Majd, miután beültünk a moziba és megkezdődött az előadás, összesen tizenheten voltunk a nézőtéren.

Kevesen fogják elhinni, de egy óra múltán már gyakrabban tekintgettünk a kijárat felé, mint a vászonra. Több mint hatvan percig unalmas dialógus zajlott egy kutatóhajó kapitányi kajütjében. Ezt követően végre történt valami. Az alaptörténet egyébként a következő: egy kutatóhajó olajat keresve párába burkolt szigethez ér. Expedíció száll a csónakba és a szigetre indul, ahol a kutatók egy völgykatlanban extázisba esett bennszülötteket találnak. A törzsfőnök hamarosan felfedezi a betolakodókat és az expedíció társaságában lévő hölgyet követeli tőlük. Természetesen nem kapja, a kutatók elmenekülnek a szigetről. Még az éjszaka folyamán a bennszülöttek észrevétlenül elraboljók a lányt, akit kábítószerrel megitatva a sziget óriási falakkal körbezárt, majomszerű lényének, King Kongnak ajánlanak föl áldozatul. King Kong elfogadja a lányt, de közben a kutatók igyekeznek őt kiszabadítani. Ez olyképpen sikerül, hogy óriási vermet ásnak, amelybe a rém beleesik, majd ezt követően kloroformos hordók felrobbantásával elkábítják. Tartályhajóban New Yorkba viszik, ahol százezrek várják King Kongot, a világ csodáját. A szörny azonban kiszabadul és megkezdi iszonyatos pusztítását: emberek ezreit tapossa agyon, expresszvonatot roppant össze, magasfeszültségű kábeleket szakít le, valamint az ellene bevetett helikoptereket csapdossa a földhöz. Végül is az ember győzedelmeskedik és a szitává lőtt King Kong az Empire State Building falainál rogy össze. Ennyi a történet. A filmben csupán egyvalamit lehetett csodálni: a monumentalitást. S hogy mennyire semmitmondó „filmalkotás", arra jellemző a nézők létszáma is. A magunk véleményét másnap reggel mondtuk el egymásnak: nem voltak rémálmaink...

(Folytatjuk)

MŰSOR RÁDIÓ TELEVÍZIÓ

1978. MÁJUS 22-től MÁJUS 28-ig

ÁLLANDÓ MŰSORSZÁMOK:

Hétköznap reggeli állandó műsorok: KOSSUTH: 4.30, 5.30, 6.30: Hírek. Időjárás. 5.00, 6.00 7.00: Reggeli krónika. 4.45, 6.45: Szót kérek! 5.20, 7.33 Műsorajánlat. 5.40: Falurádió. 6.20, 6.50, 7.20: Reklám. (kb) 7.15 Körzeti időjárásjelentés. 7.45: Tanácsadó-szolgálat. PETŐFI: 4.30, 5.00, 5.30, 6.00, 6.30, 7.00, 7.30: Hírek. Időjárásjelentés. 6.20: Torna. 6.40: Reklám. 6.45: Új könyvek. 6.58: Hallgatóink figyelmébe! (kb) 7.35: Körzeti időjárásjelentés.
Hírek az új műsorrendben: HÉTKÖZNAP: KOSSUTH: 4.30, 5.00, 5.30, 6.00, 6.30, 7.00, 8.00, 10.00, 12.00, 15.00, 16.00, 17.00, 18.30, 21.00, 22.00, 24.00. PETŐFI: 4.30, 5.00, 5.30, 6.00, 6.30, 7.00, 7.30, 8.00, 8.30, 9.30, 10.30, 11.30, 12.30, 13.30, 14.30, 16.30, 18.30, 20.30, 22.30. 3. MŰSOR: 14.00, 16.00, 18.00, 19.30, 23.00. **SZOMBATON:** KOSSUTH: 4.30, 5.00, 5.30, 6.00, 6.30, 7.00, 8.00, 10.00, 12.00,14.00, 17.00, 18.30, 21.00, 22.00, 24.00, 1.00, PETŐFI: 4.30, 5.00, 5.30, 6.00, 6.30, 7.00, 7.30, 8.00, 8.30, 9.30, 11.30 12.30, 13.30, 15.30, 16.30, 18.30, 20.30, 22.30, 24.00. 3. MŰSOR: 8.00, 10.00, 12.00, 14.00, 16.00, 18.00, 19.30, 23.00.
VASÁRNAP: KOSSUTH: 6.00, 8.00, 10.00, 12.00, 15.00,17.00, 18.30, 22.00, 24.00. PETŐFI: 8.00, 8.30, 10.30, 12.30, 15.30, 17.30, 19.30, 22.30, 24.00. 3. MŰSOR: 8.00, 12.00,15.00, 18.00, 19.30, 23.00.

Hétfő

KOSSUTH RÁDIÓ

8.25: Mit üzen a Rádió? 9.00: Birodalom. Versek. 9.10: A hét zeneműve. 9.40: Óvodások műsora. 10.05: Iskolarádió. 10.30: Schumann felvételeiből. 11.20: A repülés szerelmesei. IV. 11.40: A Balogh család. XXVI. 12.35: Tánczenei koktél. 13.20: Válaszolunk hallgatóinknak. 13.35: Népi zene. 14.00: Ezeregy délután. 14.30: Christa Ludwig és Walter Berry énekel. 15.10: Édes anyanyelvünk. 15.15: Berlioz-művek. 16.05: Szocialista brigádok akadémiája. 16.35: Kórusművek mai költők verseire. 17.10: Trombitamuzsika. 17.31: Vendégünk: Gáll István. 18.06: Új felvételeink. 19.15: Merénylet. Hangjáték. 20.07: Székely Mihály emlékezetes szerepei. 20.34: Nótaest. 21.30: Petress István műsora. 22.20: Tíz perc külpolitika. 22.30: Arturo Schnabel zongorázik. 0.10: Mihály Tamás táncdalaiból.

PETŐFI RÁDIÓ

8.05: Fúvószene. 8.33: Operettrészletek. 9.10: Népi muzsika. 10.00: Zenés műsor üdülőknek. 12.00: A Clark Sisters énekegyüttes félórája. 12.33: Három művész, három nemzedék Párizsban. 12.53: Balettzene. 13.28: Kis magyar néprajz. 13.33: Dalok a nyárról. 14.00: Kettőtől ötig . . . 17.00: Ötödik sebesség. 18.00: Riport. 18.33: Zeneközelben. 19.45: Labirintus. 20.00: „Párhuzamos életrajzok" III. 20.33: Történetek a szerelemről és a halálról. 21.29: Slágermúzeum. 22.33: Az Orr. Gogol elbeszélésének rádióváltozata. 23.00: Hegedűs a háztetőn. Részletek. 23.35: Népek zenéjéből — magyar előadókkal.

JUGOSZLÁV TELEVÍZIÓ

17.10: Magyar nyelvű tv-napló. 17.45: Gyermekműsor. 18.00: Dositej meséi. 18.15: Művelődési műsor. 18.45: Szervusztok, fiatalok! 19.15: Rajzfilm. 20.00: Mirko Sabolovic: Filip Franjic esete — dráma. 21.10: Kiválasztott pillanat. 21.15: Találkozások. 22.15: Dokumentumfilm.

Kedd

KOSSUTH RÁDIÓ

8.29: Párhuzamos életrajzok. III. rész. 8.59: Barokk muzsika. 10.05: Iskolarádió. 10.35: Haydn-művek. 10.57: Rimszkij-Korszakov: Vera Seloga bojárnő. Egyfelvonásos opera. 11.30: Természeti ritkaságaink. 11.40: A Balogh család. XXVII. (befejező) rész. 12.35: Melódiakoktél. Közben: 13.10: Törvénykönyv. 13.25: A Melódiakoktél folytatása. 14.00: Egy tiszaháti népművész. 14.10: Nefelejts pogácsái. Mesejáték. 14.49: Éneklő ifjúság. 15.10: Ravel-művek. 15.44: Magyarán szólva . . . 16.05: Harsan a kürtszó. 16.35: Kóruspódium. 17.07: Fiatalok stúdiója. 17.32: Chopin: h-moll szonáta. 17.57: Mai könyvajánlatunk (ism.). 18.00: A Szabó család. 19.15: A Kékszakállú a Moszkvai Nagyszínházban. 20.00: Vállalati arcképcsarnok. 20.30: Színes népi muzsika. 21.05: Húszas stúdió. 22.00: Magyar előadóművészek Beethoven-lemezeiből. Közben: 22.50: Meditáció — a számítástechnika és az alkalmazók kapcsolatairól. 23.00: A Magyar előadóművészek Beethoven-lemezeiből c. műsor folytatása. 0.10: Táncdalok.

PETŐFI RÁDIÓ

8.20: Tíz perc külpolitika (ism.). 8.33: Nótacsokor. 9.28: Monológ. 9.33: Az Orr. Rádiójáték. 10.00: Zenés műsor üdülőknek. 11.55: Látószög. 12.00: Operettrészletek. 12.33: Arcképek a cseh irodalomból. 13.28: Barkácsolóknak. 13.33: Indulók. 14.00: Kettőtől hatig . . . 14.00: Operaslágerek. 14.35: Tánczenei koktél. 15.20: Könyvről — könyvért. 15.36: Örökzöld dallamok. 16.33: Csúcsforgalom. 18.00: Harminc perc rock. 18.33: Beszélni nehéz. 18.45: Énekszóval, muzsikával. 19.16: Véleményem szerint. 19.30: Csak fiataloknak. 20.33: Mindenki Könyvtára. 21.03: Zenés kirándulás Japánban. 21.33: Nóták. 22.10: Operettrészletek. 22.33: Tíz perc külpolitika. 22.43: Az operettrészletek folytatása. 23.20: Deák Tamás szerzeményeiből.

MAGYAR TELEVÍZIÓ

8.59: Tévétorna (ism., sz.). 9.05: Környezetismeret (ált. isk. 4. o.). 10.05: Élővilág (ált. isk. 6. o.). 10.25: Játék a GYIK-műhelyben. Képzőművészeti műsor gyerekeknek. IV/2. rész (ism., sz.). 11.05: Matematika (ált. isk. 7. o.). 14.50: Környezetismeret (ism., sz.). 15.20: Élővilág (ism.). 15.50: Matematika (ism.). 16.28: Hírek. 16.35: Egy nap Buharában. Szovjet rövidfilm. (sz.). 16.45: Postafiók 250; Takács Mária műsora. 17.00: A nyelv világa. 17.30: Mindenki iskolája. 16. Fizika. 18.00: Reklámműsor. 18.05: 12. Matematika. 18.40: A tengerjáró. A Horizont Szerkesztőség műsora (sz.). 19.05: Reklámműsor. 19.10: Esti mese. 19.20: Tévétorna (sz.). 19.30: Tv-híradó. 20.00: Trenck báró különös élettörténete. Magyarul beszélő NSZK tévéfilmsorozat. VI/1. rész: Király és kadét. 21.25: Nézőpont. A Televízió kulturális folyóirata. 22.25: Tv-híradó 3. 22.35: Oldjuk meg. A közös érettségi-felvételi írásbeli vizsgák feladatainak megoldása. Matematika — fizika. I. rész.

MÁSODIK MŰSOR

20.00: Színészmúzeum. Bajor Gizi (ism.). 21.05: Egészségünkért. Az Országos Egészségnevelési Intézet műsora. 21.15: Tv-híradó 2. 21.35: Reklámműsor. 21.40: Euróvíziós dalverseny Párizsból, felvételről (sz.).

JUGOSZLÁV TELEVÍZIÓ

17.10: Magyar nyelvű tv-napló. 17.45: Úttörő tv-stúdió. 18.15: A könyv élete. 18.45: Népi muzsika. 19.15: Rajzfilm. 20.00: Szerbia két kongresszus között. 20.50: Akciók: Munkavédelem. 21.00: Kártérítés — török film.

Szerda

KOSSUTH RÁDIÓ

8.29: Szocialista brigádok akadémiája. 8.59: Labirintus. 9.14: Beszélni nehéz. 9.26: Vladimir Horowitz zongorázik. 10.05: Nyitnikék — kisiskolások műsora. 10.40: Válaszolunk hallgatóinknak. 10.55: Zenekari muzsika. 12.35: Tánczenei koktél. 13.20: Könyvszemle. 13.30: Népdalok. 14.00: Visszapillantó. 14.30: Brahms: Kettősverseny. 15.10: Iskolarádió. 15.50: A Monszun együttes műsorából. 16.25: Bemutatjuk új felvételeinket. 17.07: Holnap közvetítjük . . . 17.40: Gondolat. 19.15: Operettrészletek. 19.40: Közvetítés az Analia—Magyarország vízilabdamérkőzésről. Közben: 20.30: Kis magyar néprajz. 20.35: Közmondások. Francois Villon versei. 20.40: A II. félidő követítése. 21.35: Nóták. 22.20: Tíz perc külpolitika. 22.30: Bartók: A fából faragott királyfi — tánciáték. 23.24: Régi híres énekesek műsorából. 0.10: Gregorián-művek.

PETŐFI RÁDIÓ

8.05: Népi zene. 8.20: Tíz perc külpolitika (ism.). 8.33: Operettrészletek. 9.30: Barát Apollónia műsora (ism.). 10.00: Zenés műsor üdülőknek. 11.33: A Szabó család. 12.00: Nóták. 12.33: Operarészletek. 13.30: Ravel: Lúdanyó meséi — szvit. 14.00: Kettőtől ötig . . . 17.00: Ötödik sebesség. 18.00: Pedig a szabványnak megfelel. Riport. 18.10: A Budapesti Koncertfúvószenekar Patachich Iván fúvósműveiből játszik. 18.33: Nyolcrádió nyolc dala. 19.03: Népzenekedvelőknek. 19.38: Esti hangulatban — könnyűzene. 20.33: Kívánsiak klubja. 21.25: Egy rádiós naplójából. 22.33: Népi zene. 23.10: Dzsesszfelvételekből.

MAGYAR TELEVÍZIÓ

7.59: Tévétorna (ism., sz.). 8.05: Orosz nyelv (ált. isk. 5. o.). 8.25: Pedagógus továbbképzés. 9.00: Énekeljünk együtt. 9.05: Környezetismeret (ált. isk. 1. o.). 9.30: Delta. Tudományos híradó (ism.). 9.55: Trenck báró különös élettörténete. Magyarul beszélő NSZK tévéfilmsorozat. VI/1. rész: Király és kadét (ism. sz.). 11.20: Most mutasd meg. Társasjáték (ism.). 14.00: Orosz nyelv (ism.). 14.20: Énekeljünk együtt (ism.). 14.25: Környezetismeret (ism.). 14.55: Pedagógus továbbképzés (ism.). 15.30: Matematikatanároknak. Kombinatorika, valószínűsége, statisztika. I. (ism.). 16.28: Hírek. 16.35: Tízen Túliak Társasága. 17.15: Dinasztiák. Riport-dokumentumfilm. II. rész: Lajos bácsi és fiai. 17.55: BNV 1978. Riportműsor (sz.). 18.25: Szépen, jól magyarul. 18.35: A Közönségszolgálat tájékoztatója. 18.40: Reklám. 18.50: Esti mese. 19.00: Tévétorna. 19.10: Tv-híradó. 19.40: Analia—Magyarország. Válogatott labdarúgó-mérkőzés. közvetítés Londonból (sz.). A szünetben: Reklámműsor (sz.). 21.35: Meakérdezzük a minisztert. Vendégünkben Faluvégi Lajos pénzügyminiszternél (sz.). 22.15: Tv-híradó 3. 22.25: Oldjuk meg. A közös érettségi felvételi írásbeli vizsgák feladatainak megoldása. Matematika — fizika II. rész.

MÁSODIK MŰSOR

20.00: Somogyi rapszódia. Bemutatjuk a Fonómunkás Kisszínpadot. A pécsi körzeti stúdió műsora. 20.35: Tavasz Jugoszláviában. Jugoszláv rövidfilm (sz.). 21.05: Tv-híradó 2. 21.25: Reklámműsor. 21.35: Elbeszélés egy egyszerű dologról. Magyarul beszélő szovjet film (sz.).

JUGOSZLÁV TELEVÍZIÓ

15.45: Távcső — gyermekműsor. 16.15: Labdarúgás: Rijeka—Trepca. 19.00: Dokumentumfilm. 20.00: Válogatás szerdán: Az ifjúság napja.

MÁSODIK MŰSOR

18.45: Pinocchio — rajzfilm. 19.15: Dokumentumfilm. 20.00: A nagy út — színházi előadás, felvételről. 21.10: Huszonnégy óra. 21.30: Önigazgatás. 21.35: Dokumentumműsor. 22.15: A nyár ifjúsága — zenei-szórakoztató film.

Csütörtök

KOSSUTH RÁDIÓ

8.29: Visszapillantás 1947—1977. 8.59: Ginastera-művek. 9.42: Mezők falvak éneke. 10.05: Iskolarádió. 11.00: Brams kórusműveiből. 11.25: Elég kitalálni? Riport. 11.40: Beszélgetés dr. Havas Zoltánnal, az Országos Széchényi Könyvtár főigazgató helyettesével. 12.35: Melódiakoktél. Közben: 13.15: Házunk tája. 13.30: A Melódiakoktél folytatása. 14.00: Világirodalmi könyvszemle. 14.30: Mendelssohn: Szentivánéji álomszvit. 15.10: A mosoly országa. Részletek Lehár operettjéből. 15.29: Az erdőntúli veszedelem. Hegedüs Géza regénye rádióra alkalmazva. 16.10: Magyar szerzők műveiből. 16.36: Cigánydalok, csárdások. 17.07: Közös gazda. Riport. 17.27: Verdi operáiból. 18.15: Kritikusok fóruma. 19.15: Csereber. Móricz Zsigmond elbeszélése rádióra alkalmazva. 19.39: Budai Ilona népdalfelvételeiből. 20.00: Tripolisz. Riport. 20.25: A férj kopogtat. Részletek Offenbach operettjéből. 20.49: Szvjatoszláv Richter új lemezeiből. 21.40: Történelmi figyelő. 22.20: Új operalemezeinkből. 23.29: Nóták. 0.10: A Magyar Néphadsereg rézfúvós szextettje játszik.

PETŐFI RÁDIÓ

8.05: Nóták. Közben: 8.20: Tíz perc külpolitika (ism.). 8.33: A Nóták című műsor folytatása. 9.00: A Harmónia Koncertfúvószenekar játszik. 9.33: Vidám Könyvespolc IV. rész. 10.00: Zenés műsor üdülőknek. 11.55: Ifjúsági könyvespolc. 12.00: Ábrahám Pál operettjeiből. 12.55: Ránki György: Két bors ökröcske — mesezenével. 13.25: Édes anyanyelvünk. 13.30: Zöngészde. 14.00: Színe-java. 15.36: . . . és Baróti Lajos a kapitány. 16.33: Köszönöm a beszélgetést! Alberto Arbasino valószínűleg hiteles riportja II. Bajor Ludwiggal. 17.00: Segíthetünk? Az Ifjúsági Rádió műsora. 18.00: Új dalok a havannai VIT-re. 18.33: Hétvégi Panoráma. Ajánlóműsor sok muzsikával. 19.55: Slágerlista. 20.33: Érték-életmód-közösség. 21.03: Kapcsoljuk a Székesfehérvári Vörösmarty Színházat. Alba Regia Napok. Nemzetközi Dzsesszfesztivál. 21.48: Népdalok, néptáncok. 22.33: Világtörténelem dióhéjban. 22.43: Filmdalok. 23.00: Tánczene. 23.30: Mendelssohn: c-moll trió.

MAGYAR TELEVÍZIÓ

8.59: Idősebbek is elkezdhetik. Tévétorna (ism.) sz. 9.05: Iskolatévé. Fizika (ált. isk. 6. oszt.) Mit tanultunk fizikából? 9.30: Tízen Túliak Társasága (ism.) 12.05: Földrajz (ált. isk. 7. oszt.) A föld és az ember. A mérsékelt éghajlati öv és sarkvidék világa. Összefoglalás. 15.25: Iskolatévé. Fizika (ism.) 15.45: Földrajz (ism.) 16.25: Hírek. 16.30: A természet és a város. Szovjet rövid film. 16.45: Piros, sárga, zöld. Az Országos Közlekedésbiztonsági Tanács filmje. (sz.) 16.55: National Gallery. Angol képzőművészeti filmsorozat. XII/4. rész: Az észak-európai reneszánsz festészet (ism.) sz. 17.20: Kuckó. 17.50: Ólombetűs vallomások. Dokumentumfilm-sorozat. Magánügy? — Közügy? (ism.) 18.10: Tévébörze (sz.) 18.20: Falujárás. 19.00: Reklámműsor. 19.10: Esti mese. 19.20: Idősebbek is elkezdhetik. Tévétorna (sz.) 19.30: Tv-híradó. 20.00: Sarkadi Imre: A Hortobágyon. Tévéfilm. (ism.) 20.35: Ünnepi körtánc, grúz gyermektáncok (sz.) 21.00: Köszöntünk VIT, köszöntünk Havanna! VIT-vetélkedő 2., elődöntő. 22.30: Tv-Híradó 3. 22.40: Oldjuk meg. A közös érettségi felvételi vizsgák írásbeli biológia feladatainak megoldása.

MÁSODIK MŰSOR

18.30: Világnézet. A család. 18.55: Francia nyelvtanfolyam. 19.10: Orosz nyelvtanfolyam. 19.30: Tv-Híradó. 20.00: Kisfilmek a nagyvilágból. Az emuk földje. Ausztrál ismeretterjesztő film (sz.) 20.25: Utazás Kasztíliában. NSZK útirajzfilm (sz.) 21.10: Az összedőlt épületek rejtélye. Japán dokumentumfilm (sz.) 21.35: Tv-Híradó 2. 21.55: Vezetők klubja. Hitel nincs, ne is kérjen!

JUGOSZLÁV TELEVÍZIÓ

17.10: Magyar nyelvű tv-napló. 17.45: A győzelem napja — gyermekműsor. 18.15: Tudomány. 18.45: Vetélkedő. 19.15: A konyha nagy mestereinek kis titkai. 19.20: Rajzfilm. 19.50: Az Ifjúság napja (közvetítés). 21.00: Krleza Titóról. 22.25: Sutjeska-költemény.

Péntek

KOSSUTH RÁDIÓ

8.27: Visszapillantás 1947—1977. VII. rész. 8.57: Zenekari muzsika. 9.34: Óvodások műsora. 10.05: Iskolarádió. 10.35: Szécsi Margit verse. 10.40: Lehoczky Éva énekel. 11.00: Féláros Thelonious Monk-kal. 11.30: Történeteim, Tray Ida. 12.35: Tánczenei koktél. 13.20: Magyar tájak dalaiból. 14.00: Bartók: Szonáta két zongorára és ütőhangszerekre. 14.25: „Nyitnikék" — Kisiskolások műsora. 15.10: Zengjen a muzsika. Az amatőr zenei mozgalom híradója. 16.00: Útközben. 16.05: Élet-alulról. Dokumentumműsor. 17.10: Zenekari muzsika. 17.40: Adottságok, lehetőségek a Szentlőrinci Állami Gazdaságban. 18.00: Dubarry. Részletek Millöcker operettjéből. 19.15: Aranygyümölcsök földjén. Rádiójáték Jorge Amado regényéből. 20.14: Giuletta Simionato és Ivan Petrov énekel. 20.50: Verbunkosok, népdalok. 21.34: Láttuk, hallottuk. 22.20: Tíz perc külpolitika. 22.30: Robert Casadeus zongorázik. 23.15: A longjumeau-i postakocsis. Részletek Adam operájából. 0.10: Operettmelódiák.

PETŐFI RÁDIÓ

8.20: A Közel-Kelet közelmúltja (ism.) 8.33: Régi munkásdalok. 8.50: Daljátékokból. 10.00: Zenés műsor üdülőknek. 11.50: Kell-e művelődésgazdaságtan? Jegyzet. 12.00: Szovjet fúvósmuzsika. 12.33: A Weiner vonósnégyes játszik. 13.03: Nőkről nőknek. 13.33: Zenés műsor napköziseknek. 14.00: Kettőtől ötig . . . 17.00: Ötödik sebesség. 18.00: Történelmi arcképcsarnok. 18.33: Barangolás régi hanglemezek között. 18.49: Nótacsokor. 1945: Kapcsoljuk a székesfehérvári Vörösmarty Színházat. Nemzetközi dzsesszfesztivál. 20.33: Korunk hősei. Zoltán Péter sorozata. 21.33: Eszményi Viktória, Demjén Ferenc és a Piramis együttes felvételeiből. 21.50: Bartók: A fából faragott királyfi — tánciáték. 22.33: A tegnap slágereiből. 23.15: Zsókai Aladár népi zenekara játszik Pataki Mária és Andor Mihály nótákat énekel.

MAGYAR TELEVÍZIÓ

7.59: Idősebbek is elkezdhetik. Tévétorna (ism.) sz. 8.05: Iskolatévé Márvány délvonal (ált. isk. 8. oszt. és középisk. I—II. oszt.) 10.05: Fizika (ált. isk. 7. oszt.) Az utca fizikus szemmel. 10.30: Kuckó (ism.) 11.45: Angol nyelv (középisk. IV. oszt.) 15.20: Iskolatévé. Márvány délvonal (ism.) 16.00: Fizika (ism.) 16.28: Hírek. 16.35: Az állatok ingerlékenysége. Lengyel rövidfilm. (sz.) 16.45: Természetbarát. A Telesport turisztikai magazinja (sz.) 17.05: Malom. Utazási vetélkedő. 17.35: Mindenki közlekedik. Közlekedési műsor. 17.50: Vesekő. A szegedi körzeti stúdió műsora. 18.20: Öt perc meteorológia. 18.25: Reklámműsor. 18.30: „Hibátlanul". Riportműsor (sz.) 19.00: Reklámműsor. 19.10: Esti mese (sz.) 19.20: Idősebbek is elkezdhetik. Tévétorna (sz.) 19.30: Tv-Híradó. 20.00: Keresztül kasul. Magyarul beszélő angol vígjáték (sz.) 21.25: Családi kör. Szülők, nevelők magazinja. 22.15: Delta. Tudományos híradó (sz.) 22.25: Tv-Híradó 3.

MÁSODIK MŰSOR

20.00: „S mindenkit sok szerep vár . . ." A Színház és Filmművészeti Főiskola 1977-ben végzett színésznövendékeinek műsora (sz.) 21.35: Öt perc meteorológia (ism.) 21.40: Tv-Híradó 2. 22.00: Az Amadeus-vonósnégyes játszik. NSZK film (sz.).

JUGOSZLÁV TELEVÍZIÓ

17.10: Magyar nyelvű tv-napló. 17.45: Gyermekműsor. 18.45: Zenebarátok. 19.15: Rajzfilm. 20.00: Jugoszláv show. 21.05: Éjszakák és nappalok — filmsorozat. 21.55: Korunk dossziéja: 1955. 23.10: Hét tvnap.

Szombat

KOSSUTH RÁDIÓ

8.30: Lányok, asszonyok. 8.55: Szigeti József hegedül. 9.30: A lengyel, a magyar, az NDK és a szovjet rádió közös gyermekműsora. 10.05: Elszakadás. Portré egy 18 éves lányról. 10.37: Zenekari muzsika. 11.39: Az ember útja. Ádám nyomában, II. rész. 12.20: Zenei anyanyelvünk. — 12.30: Magyarán szólva . . . 12.45: Melódiakoktél. Közben 13.10: Ami még kell a munkakedvhez. Riport. 13.20: A Melódiakoktél folytatása. 14.00: Nótamuzsika. 14.40: Kubai útijegyzet. 15.05: Új zenei újság. 15.30: Előadja a szerző: Robert Charlebois. 16.00: 168 óra . . . — 17.30: Wagner operáiból. 18.45: Közvetítés a Madách Színház Kamaraszínházából: Hedda Gabler. Henrik Ibsen színműve. 20.34: Arturo Toscanini vezényel az NBC szimfonikus zenekar élén. 22.20: A beat kedvelőinek. 23.05: Francia kamaramuzsika. 0.10: Melódiakoktél.

PETŐFI RÁDIÓ

8.20: Tíz perc külpolitika (ism.). 8.33: Pere János, Fekete Mária, Kiss Károly és Endrédi Mimi énekel. 9.29: Válaszolunk hallgatóinknak. 9.44: Kemény Egon dalaiból. 10.00: Szabad szombat. 12.00: Slágerkoktél Berlinből. 12.33: Operarészletek. — 13.20: Közérdekű töprengések árügyben. 14.00: Fiataloknak! 14.45: Idillikus részletek egy ügyvédjelölt naplójából. 15.02: Herbert von Karajan két Suppé-nyitányt vezényel. 15.20: Éneklő ifjúság. 15.33: Napraforgó. A Gyermekrádió műsora. 16.25: Orvosi tanácsok. 16.33: Ötórai tea. 17.45: Don Juan visszatér. Rádiójáték. 18.33: Népi zene. 19.45: Kapcsoljuk a Székesfehérvári Vörösmarty Színházat. Nemzetközi dzsesszfesztivál. 20.18: Filmzene. 20.54: Részletek zenés játékokból. 22.33: Kórusmuzsika. 23.05: Slágermúzeum.

MAGYAR TELEVÍZIÓ

7.59: Tévétorna (ism. — sz.). 8.05: Osztályfőnöki óra (ált. isk. 7—8. o.). Barátság, szerelem. — 8.30: Arsene Lupin. — Magyarul beszélő francia filmsorozat. A feketekalapos ember (ism. — sz.). 9.20: Kamera. Film- és tévéesztétikai műsor középiskolásoknak. 9.50: Mindenki közlekedik. Közlekedési műsor gyerekeknek. 10.05: Természetbarát. A Telesport turisztikai magazinja (ism. — sz.). 10.25: S mindenkit sok szerep vár . . . A Színház- és Filmművészeti Főiskola 1977-ben végzett színésznövendékeinek műsora (ism. — sz.). — 12.00: Malom. Utazási vetélkedő. Nagy-Britannia (ism.). — 14.17: Apák és fiúk. Ivan Turgenyev regényének magyarul beszélő angol tévéfilmváltozata. IV/1. rész (sz.). 15.05: Az első év mérlege. Riportfilm a Mindenki iskolája felhasználásáról. 15.35: Idesüss! Ajánlóműsor gyerekeknek. — 16.00: Fiatal dalosok. Részletek a Székesfehérvári Vörösmarty Színházban rendezett gálaestből. 17.00: Hírek. 17.05: Dinasztiák. Riportdokumentumfilm, III. rész: A brigád. — 17.40: Reklámműsor. 17.45: Fűben, fában orvosság van? Riportműsor. 18.15: Vihar Béla: Egy katona megy a hóban. Előadja: Sinkovits Imre (ism.). 18.35: Könyvsátor. 18.45: Egymilliófontos hangjegy. — A Piramis együttes műsora (sz.). 19.05: Reklámműsor. 19.15: Cicavízió (sz.). — 19.20: Tévétorna (sz.). 19.30: Tv-híradó. 20.00: Táncolj még . . . Szűcs Judit műsora (sz.). 20.25: Karinthy Ferenc: Földünk és vidéke. Tévéjáték (sz.). 21.55: Tv-híradó, 3. 22.05: INGRID BERGMAN-SOROZAT: Forgószél. Magyarul beszélő amerikai film.

MÁSODIK MŰSOR

20.00: Závodszky Zoltán. Egy Wagner tenor portréja. 21.00: Tv-híradó, 2. 21.20: Bagoly. Magyarul beszélő csehszlovák film. — 22.00: A Mini együttes jazz-hangversenye a debreceni Csokonai Színházból.

JUGOSZLÁV TELEVÍZIÓ

15.50: Labdarúgás: Zagreb—Olimpija, közvetítés. 17.45: Aranysellő — gyermekműsor, közvetítés. — 18.45: Színház a házban (ism.). — 19.15: Rajzfilm. 20.00: Találd ki, ki jön vacsorára — francia film. 22.05: A legfontosabb a szerelem — zenés-szórakoztató sorozat. 23.10: Hétvégi műsor.

Vasárnap

KOSSUTH RÁDIÓ

6.10: Kellemes vasárnapot! 7.23: Emlékeztető — régi majálisokra, juniálisokra. 8.10: Öt kontinens hét napja. 8.26: Operettfinálék. — 9.00: Olvastam egy novellát. — 9.25: Az MRT gyermekkórusa reneszánsz műveket énekel. 9.45: Szécsi Margit verse. 10.03: Belépés nemcsak tornacipőben — gyermeknapi különkiadás. 11.10: Zenekari muzsika. 12.10: Édes anyanyelvünk. 12.15: Zenekari muzsika. 13.00: Rázós úton. 13.10: Jó ebédhez szól a nóta. 13.46: Metronóm. 14.06: Lemezmúzeum. 14.40: Pillantás a szocialista világba. — 15.17: Magyar operaénekesek. 16.07: Fiatal riporterek műsora. 16.38: Népdalkörök. 17.10: Üdvözlet az olvasónak, I. 18.45: Zenekari muzsika. — 19.43: Victor Hugo regénye: 1793. II. 20.13: Liszt-lemez. 21.03: Kórusmű. 22.20: A dzsessz világa. 23.20: Századunk zenéjéből. 0.10: Mátrai Zsuzsa és Payer András énekel.

PETŐFI RÁDIÓ

7.30: Szimfonikus zene. 8.05: Érdekességek a jövő hét műsorából. 8.33: Miska bácsi levelesládája. — 9.00: Vasárnapi koktél. 10.33: Operettrészletek. 11.09: Slágermúzeum. 12.10: Riport. 12.33: Népi zene. — 12.59: Ábris vagy Ibrahim? Rádiójáték. 14.00: Táskarádió. 15.00: Sanzonok. 15.33: Népi muzsika. 16.08: Zenés játékokból. — 16.45: Jegyzet. 17.00: Ötórai tea. 18.00: Májusi tudományos mozaik. 18.30: Örökzöld dallamok. 19.43: Kritikusok fóruma. 19.53: Magnósok, figyelem! 20.38: Sánta Ferenc elbeszélése rádióra alkalmazva. 21.07: Smetana: Az eladott menyasszony. Vígopera. 23.25: Könnyűzene éjfélig.

MAGYAR TELEVÍZIÓ

8.04: Tévétorna. 8.10: Mindenki iskolája. Fizika. 8.45: 12. Matematika. 9.15: Pufi kalandjai. 9.45: Hírek. — 9.50: Zsebtévé. 10.15: Játék a GYIK-műhelyben. — 10.50: Kórusmuzsika. 11.20: Mindent bele. 13.33: Pedagógusok műsora. 14.10: Varga Katalin: Barátom Bonca. Tévéfilm. 15.10: Bekes Péter: Bezzeg, Töhötöm. Tévéjáték. — 15.55: Főszerepben KABOS GYULA. Ez a villa eladó. — 17.10: Reklám. 17.20: Műsorainkat ajánljuk! 17.45: Könyvsátor. 17.55: Lehet egy kérdéssel több? 18.25: Reklámműsor. 18.35: A Közönségszolgálat tájékoztatója. — 18.40: Esti mese. 18.50: Tévétorna. — 19.00: A HÉT. 20.00: Hírek. 20.05: Modestey Blaise. Angol film. 22.00: Sporthírek. 22.10: Jazz-pódium. 22.40: Hírek.

Orvosi ügyelet

Az Egyesített Eü. Intézmények Pécs város lakossága részére az alábbiak szerint biztosítja a körzeti orvosi ellátást 1978. május 20-án, szombaton:

Felnőttek részére összevont rendelés: 7—19 óráig

az I. kerületben: újmeszesi körzeti orvosi rendelő, Korvin O. u. 23. (Tel.: 11-169)

a II. kerületben: Munkácsy M. utcai Rendelőintézet, II. em. 219. (Tel.: 13-833/48 m.)

a III. kerületben: dr. Veress E. utcai Rendelőintézet. (Tel.: 15-833)

Gyermekek részére összevont rendelés 8—14 óráig az alábbi gyermekorvosi rendelőkben:

Gábor A. u. 15. (Tel.: 11-752) Vasas I—II., Hird, Hősök tere, Szabolcsfalu, Meszes I—II. körzete.

Zsolnay V. u. 45. (Tel.: 13-724) Borbála- és Pécsbányatelep, Zsolnay V. u. I—II. (dr. Kovács, dr. Katona), Ady E. ü. I—II. (dr. Finta, dr. Jármay).

Munkácsy M. u. 19. (II. ker. Rendelőintézet, Gyermekpoliklinika földszinti bejárata, tel.: 13-833/75 mellék) Munkácsy Mihály u. 19. (dr. Barko), Koller u. 9. (dr. Gehring), Móricz Zs. tér (dr. Tóth L.), Semmelweis I. (dr. Pánczél), Mikszáth K. u. I—II. (dr. Géczy, dr. Knoch).

Kertváros, Krisztina tér. (Telefon: 15-708). Kertváros u. (dr. Tóth Zs.), Varsány u. I—II. (dr. Matusovits, dr. Bóna), Krisztina tér I—II—III. (dr. Király, dr. Palaczky, dr. Kováts Cs.).

Dr. Veress E. u. 2. III. ker. Rendelőintézet, gyermekpavilon, (tel.: 15-833) Mecsekalja (dr. Örkényi), I—II—III—IV. uránvárosi körzet (dr. Fohl, dr. Kőpataki, dr. Litkei, dr. Palatinus), Endresz II. körzete (dr. Knoch).

Rókus u. 8. (Tel.: 10-742). Rókus u. I—II—III. körzete (dr. Dörömbözy, dr. Sediánszky, dr. Mezőlaki), toronyház (dr. Szabó I.), Endresz u. I. (dr. Görög), Semmelweis II. (dr. Pados).

Szombaton 14 órától este 19 óráig az egész város gyermeklakossága részére gyermekorvosi ügyelet egy helyen:

Munkácsy M. utcai Rendelőintézet, Gyermek-poliklinika földszinti bejárata. (Tel.: 13-833/75 mellék)

1978. május 20-án, szombaton este 19 órától 1978. május 21-én, vasárnap egész nap és éjszaka, hétfőn reggel 7 óráig ügyeleti szolgálat áll a sürgős ellátásra szoruló betegek rendelkezésére.

FELNŐTTEK RÉSZÉRE:

az I. kerületben: újmeszesi körzeti orvosi rendelő, Korvin O. u. 23. (Tel.: 11-169)

a II. kerületben: Munkácsy M. utcai Rendelőintézet (ügyeleti bejárat, tel.: 12-812)

a III. kerületben: dr. Veress E. utcai Rendelőintézet. (Tel.: 15-833)

GYERMEKEK RÉSZÉRE:

Munkácsy M. utcai Rendelőintézet, Gyermekpoliklinika földszinti bejárata (tel.: 10-895).

Injekciós kezelésben részesülő gyermekek ellátása vasárnap délelőtt 8—11 óra között történik ugyanitt.

Ha a megadott telefonszámok nem jelentkeznek), beteghez hívást a 09-nek (posta) is be lehet jelenteni.

Fogászati ügyeleti szolgálat 1978. május 20-án, szombat este 19 órától hétfőn reggel 7 óráig a Munkácsy M. utcai Rendelőintézetben (ügyeleti bejárat).

ELEKTROAKUSZTIKAI CIKKEK bő választékát kínálja a 22. sz. Műszaki Boltunk, Pécs, Kossuth Lajos utca 21. Telefon: 10-486

LAKÁS–INGATLAN

Elcserélném belvárosi háromszobás, összkomfortos lakásomat kertes családi házra. „Belterület" jeligére a Hunyadi úti hirdetőbe.

Vennék 1 szoba összkomfortos vagy komfortos lakást, kp + OTP-re. „Beköltözhető" jeligére a Sallai utcai hirdetőbe.

Szeptember 1-től egyetemista fiú részére albérletet keresünk Pécsen. Ajánlatokat: Szalai László, Somogyi Néplap szerkesztősége, Kaposvár.

Új, háromszobás + egyszobás, kertes családi ház eladó. Vasas II., Szövetkezet út 84.

Fiatal mérnökházaspár egy gyerekkel keres kiadó lakást vagy szobakonyhát egy évre, Uránváros környékén. „Tanársegéd" jeligére a Hunyadi úti hirdetőbe.

Négyszobás családi házrész, 260 n-öl zöldövezettel eladó. Szegfű u. 21. sz.

Szoba-konyhás házrész eladó, cserével beköltözhető. „Viola" jeligére a Hunyadi úti hirdetőbe.

Tanácsi szoba-konyhásra cserélném magánrendelkezésű házban 2 szobás, komfortos belvárosi lakásomat. „Anna" jeligére a Hunyadi úti hirdetőbe.

Balatonfenyvesen, a Lenin utcában 274 n-öl telek fele vagy egészben eladó. Víz, villany van, beépíthető. Cím: Taszár, 31. ép. B. lépcső 6. János.

Pécs, Kertvárostól 7 km-re, Kökényben eladó ház, 350 n-öl telekkel, zártkertben szőlő, 200 n-öl, konyhakert, 200 n-öl. Érdeklődni: 18 óra után, szombat-vasárnap egész nap. Pécs, Zsigmond utca 48. Sokácz.

Családi ház szőlővel (500 n-öl), főút mellett, buszmegállónál, sürgősen eladó. Donátusi út 22. Dávid.

Családi ház eladó, kertel-gyümölcsössel. Bakonya, Lenin út 10.

Albérletet keres gyermektelen házaspár a Ledina környékén. „Timea" jeligére a Hunyadi úti hirdetőbe.

Kétszobás, első emeleti szövetkezeti lakás eladó. Radnóti utca 5/B., I. em. 6. Érdi. 5 óra után.

Gázfűtéses, szövetkezeti kétszobás, tehermentes lakás készpénzért eladó. „Beköltözhető" jeligére a Hunyadi úti hirdetőbe.

Tanácsi másfél szobás, távfűtéses, földszinti, Szigeti út környéki lakásomat elcserélném hasonló kettő szobásra. Telefon: 19-834.

Háromszobás, gázfűtéses tanácsi lakást két kisebbre cserélek. „Szerencse" jeligére a Hunyadi úti hirdetőbe.

Balatonkeresztúron, zártkertben, lakóház gazdasági épületekkel, szántóval, gyümölcsössel eladó. Érdeklődni: Kánya Magdolna, Vörs, Ady Endre utca 45.

Nagypostavölgyben, autóbuszmegállóhoz közel, 216 n-öl gyümölcsös faházzal eladó. „Víz, villany, autóút van" jeligére a Hunyadi úti hirdetőbe.

Szigligeten üdülőtelek – strandközelben – eladó. Telefon: Budapest, 354-250.

Telek eladó 400-ágyas klinika mögött. Gyümölcstároló építése engedélyezett. Érdeklődni: Ifjúság útja 32/1.

Balatonboglár, Jókai u. 61. alatti 210 n-öl üdülőtelek eladó. Balogh Imre, Budapest, 1145, Bosnyák u. 1.

Pécsújhegyen, Nagykozári út 2. sz. alatt, kis családi ház, pince, présház, 730 n-öl szőlőgyümölcsös telek megosztva is eladó.

Hosszúhetényben, Ormándi út 42. számú új családi ház eladó. Érdeklődni a helyszínen.

Elcserélném 1½ szobás, komfortos, földszinti tanácsi lakásomat 2 szobás, összkomfortos tanácsi, uránvárosi lakásra, II. emeletig, térítést fizetek. „Uránváros" jeligére a Hunyadi úti hirdetőbe.

Székesfehérvári kétszoba, összkomfortos szövetkezeti lakásomat hasonló pécsire cserélném. Telefon: 18-600, Pécs.

Helyi és távolsági buszmegálló mellett, a pécsi vízkiemelővel szemben 315 n-öl zárt kertelek eladó. Bővebbet: Mohács, Perényi u. 1/A. Gál Pál.

Vennék egy 1½ szobás öröklakást, 120 000 Ft kp és havi részlettörlesztéssel. „Jókai tér" jeligére a Sallai utcai hirdetőbe.

Balatonmária, Árvácska u. 28. mögötti, 146 n-öl bekerített területen 1 szoba hálófülkés, 42 négyzetméteres nyaraló kialakítható manzárddal eladó. Cím: Pécs, Endre u. 4., délután.

Máriagyűd, Csukma-dűlőben 1160 n-öl szántó, pince, lakható présház – részben is – eladó. Érdeklődni: Márton László, Pécs, Kassa u. 6. szám.

Házrészt vagy lakást bérelne fiatal házaspár. „Fizetésben megegyezünk" jeligére a Sallai utcai hirdetőbe.

Eladó félkész nyaraló, Harkány, Homok u. 40. Érdeklődni: Pécs III., Ybl M. u. 7/3., II. em. Molnár.

Szoba-konyhás, belvárosi PIK-lakást cserélnék nagyobbra. Mellékhelyiségek külön, víz, gáz bevezetve. „Komfortos, fürdőszobás" jeligére a Sallai utcai hirdetőbe.

Oroszlányi 2,5 szobás, erkélyes, komfortos tanácsi lakásomat elcserélném pécsire. Kisebb lakás is érdekel. „Dunántúl 25 000" jeligére a Sallai utcai hirdetőbe.

Elcserélném távfűtéses tanácsi 2½ szobás lakásomat nagyméretű, teraszos, 1½ szobás, távfűtéses, csak tanácsi lakásra. Kertváros kizárva. Megtekinthető: 5 után, Lvov-Kertváros, Sarohin tábornok u. 18/A., II. em. 8.

Magyarhertelenden 220 n-öl hétvégi telek, megosztva is eladó. Pécs, III., Ybl M. u. 9. Sors.

Elcserélném 1 szoba összkomfortos, távfűtéses, PIK házfelügyelői lakásomat külön bejáratú, 1½–2 szobás, komfortos lakásra. Különbözetet fizetem. Minden érdekel. Kun Béla tér 2/A.

Szigetváron, Tinódi utca 5. szám alatt, a fürdőhöz közel, külön bejáratú, 3 szobás, összkomfortos családi ház eladó. Nagy kapubejárat van. Érdeklődni: egész nap.

Kecskeméti, 2 szoba összkomfortos, szövetkezeti lakásunkat elcserélnénk pécsi hasonlóra. „Földszinti" jeligére a Sallai utcai hirdetőbe.

ADÁS — VÉTEL

Ötéves 353-as Wartburg eladó. Érdeklődni: 15 órától, Dobó István utca 80., II. em. 9.

MODERN GARNITÚRÁK
3580 Ft-tól részletre is!
VAJTA kárpitos, PÉCS
Déryné u. 11. T.: 21-474

ZE-s Trabant Speciál eladó. Telefon: munkaidőben 10-156, este 20-628.

Zsiguli Combi 3½ éves, eladó. Érdeklődni: Vékény, Fő út 50/A. Takács.

Étkezőgarnitúra, rusztikus – BNV-díjas –, eladó. Zsilák, Sallai u. 5.

NISA 522 NT tip. gépkocsi eladó.
Megtekinthető: a Pécsi ÁFÉSZ központi felvásárló telephelyén, Pécs, Nagyárpádi út 6.

Bajcsy–Zs. út 38., bontott anyagok eladók! Léc, szarufa, 8 m-es gerendák, tégla, cserép.

Jó állapotban lévő gáztűzhely palackkal, ugyanott mosogatós konyhabútor – fehér – eladó. Korvin Ottó utca 12., I. em. 1. ajtó.

Forgófotel – kettő, új, fekete, NDK gyártmány – eladó. Telefon: 20-256, délután.

3 darab fekete 8 hónapos vemhes üsző, 2 darab 8 éves tehén, egy friss fejős, egy fekete üsző borjúval, 2 darab igásló, irányár: 20 ezer forint, 2 darab féléves üsző, 1 darab 3 hónapos bika, ugyanitt Polski 1500-as vízgáztatva eladó. Szilvás, Attila utca 44. Megtekinthető szombat-vasárnap.

Szemeskukorica és cseresznyefaröönk eladó. Kovácstelep, Monostor utca 5.

IE-s 412-es Moszkvics eladó. Komló, Tompa M. u. 2. Dudás.

Fiat 500-as egyben vagy bontva eladó. Alsóbalokány u. 10/1. 5 óra után.

Szétszedhető nagyméretű alumínium garázs olcsón, sürgősen eladó. Telefon: 11-531.

Bontási anyagok Mohácson, benzinkúttal szemben, tégla, ajtók, nagyméretű vasabiakok, szarufák, gerenda, deszka, 80 db négyméteres betongerenda eladók.

Mindenféle bontási építőanyag eladó. Lánc u. 15.

Eladom Opel Record karambolos kocsimat egyben, hozzávaló új és használt alkatrészeket. Komló, Kazinczy u. 4., II. em. Rück Henrik.

Eladó 1 Hermesz Bébi táskairógép, 1 Simson kismotorkerékpár, 1971. évi kiadás, 1 B–42-es Tesla-magnó szalagokkal, hanglemezek, magyar nóták, táncdalok. Pécs, Jókai u. 5., házfelügyelő.

M 17-es Ford Taunus egyben vagy bontva eladó. Reinis, Szigetvár, Miklós u. 24.

Egy kettőfázisú, egy hálózati villanyhegesztő olcsón eladó. Tolnai János, Pécs, Jakabhegyi út 43/1.

900-as Wartburg-alkatrészek eladók. Ürög, Égervölgy 2.

Harkányi víkendtelepen lángossütő – gépesítve –, teljes felszereléssel eladó. Érdeklődni: Kanyó Károlyné, Pécs, Móra F. u. 70., fszt. 2.

Philips – orsós, négysávos, mono – magnó eladó. Cím: Kertváros, Málomi u. 4.

VEGYES

Személygépkocsik műszaki vizsgára felkészítése, vizsgáztatása, személygépkocsi motorok kis- és nagyjavítása, alvázvédelem, akku-töltés, -savazás, fékek kis- és nagyjavítása – fékcső csere is –, karosszériajavítások, rövid határidővel. Wolfram Ernő, autószerelő mester, Pécs, Szigeti út 62. Telefon: 14-932.

6 éves fiú beszéd-tanítására logopédust keresek. „Házhoz megyek" jeligére a Sallai utcai hirdetőbe.

Háztartási gépek, automata mosógépek, villanybojlerek, automata olajégők, olajkályhák javítása, tekercselés. Szili Károly műszerész, Tettye u. 21.

Több éves külkereskedelmi gyakorlattal, francia és német felsőfokú nyelvvizsgával állást vállalnék Pécsett. „Középfokú képesítés" jeligére a Sallai utcai hirdetőbe.

A MECSEKI SZÉNBÁNYÁK FELVESZ:
18—35 éves férfi munkavállalókat föld alatti

csillés, segédvájár, vájár, lakatos

munkakörbe.

35 ÉVESNÉL FIATALABB ÚJ DOLGOZÓINKAT
Komlón, illetve Pécsett 1,5—2 év múlva

készpénzbefizetés nélkül, rendkívül előnyös anyagi feltételek mellett juttatjuk lakáshoz

A lakáskiutalás feltétele: 10 éves szerződés föld alatti munkára. A lakáskiutalásig kényelmes munkásszállói elhelyezést biztosítunk Komlón.

Címünk: Mecseki Szénbányák munkaügyi osztálya, 7629 Pécs, Komját Aladár u. 5.

ISMÉT KAPHATÓ

a „Tenkesalja" ÁFÉSZ 106. sz. beremendi Vas-műszaki boltjában

mélyhűtő láda,

50 és 200 literes lapradiátorok,

különféle kazánok,

horganyzott csövek: 1/2, 3/4 és 1 colos,

fekete lemez 2,5—3 mm-es zárt profil,

20x40 és 30x30-as TOMOS benzinmotor-szivattyú

Telefon: Beremend 112

HALÁLOZÁS

Fájdalomtól megtört szívvel tudatom, hogy szeretett drága jó férjem, sógorunk, nagybácsink és rokonunk,
BRAUN ANDRÁS
nyugdíjas bányász, 80 éves korában váratlanul elhunyt. Temetése 1978. május 20-án, szombaton du. 2 órakor lesz a pécsszabolcsi temetőben. Gyászoló felesége.

Mély fájdalommal tudatjuk, hogy szeretett fiam, testvérem, nagybácsink és rokonunk,
KELEMEN SÁNDOR
volt eszterági lakos 58 éves korában váratlanul elhunyt. Temetése 1978. május 24-én, szerdán fél 3 órakor lesz a pécsi központi temetőben. A gyászoló család.

Szomorú szívvel tudatjuk, hogy
KELLNER RÓBERT bácsi
nyugdíjas, Janus Pannonius Gimn. tanár, rövid szenvedés után 80 éves korában elhunyt. Temetése 1978. május 22-én, hétfőn de. 11 órakor lesz a pécsi köztemetőben. A gyászoló család.

Fájdalommal tudatjuk, hogy
TOROK JULIANNA
hamvasztás utáni búcsúztatója május 22-én, hétfőn 12 órakor lesz a pécsi központi temetőben. A gyászoló család.

Szomorú, megtört szívvel tudatjuk, hogy szeretett feleségem, édesanyám,
HARMAT FERENCNÉ
Lengyel Mária
pécsváradi lakos, május 14-én meghalt. Temetése a pécsváradi temetőben május 20-án 4 órakor lesz. A gyászoló család.

Mély fájdalommal tudatjuk, hogy szeretett férjem, apánk, nagyapánk, testvér,
FERENCZY GÁBOR,
volt daniczpusztai lakos, tragikus hirtelenséggel 55. életévében elhunyt. Temetése 1978. május 23-án, kedden fél 4 órakor lesz a pécsi központi temetőben. A gyászoló család.

Mély fájdalommal tudatjuk, hogy szeretett édesanyánk, anyósom, nagymamánk és dédikénk,
KOVÁCS FRANCISKA
életének 87. évében váratlanul elhunyt. Temetése május 23-án, kedden 2 órakor lesz a pécsi központi temetőben. A gyászoló család.

Fájdalommal tudatjuk, hogy szeretett édesapánk, apósunk és ópapánk,
ID. PAIK JÓZSEF
1978. május 13-án hirtelen elhunyt. Temetése 19-én, ma du. 3 órakor lesz a pécsbányai temetőben. A gyászoló család.

KÖSZÖNET

Köszönetet mondunk mindazoknak, akik szeretett halottunk,
FUREDI JÓZSEF
hamvait utolsó útjára elkisérték, koszorúk, virágok küldésével fájdalmunkat enyhíteni igyekeztek. A gyászoló család.

Hálás szívvel mondunk köszönetet mindazoknak a kedves rokonoknak, jó barátoknak, ismerősöknek, akik feljethetetlen jó férjem, édesapánk és apósom,
MENG PÉTER
temetésén részt vettek, koszorúk, virágok, részvétnyilvánítások küldésével mérhetetlen fájdalmunkban osztoztak. Külön megköszönjük a Pécsi Vízmű, az Uj Elet Tsz vezetőségének és dolgozóinak, valamint a Nándor-ligeti Baromfitelep dolgozóinak részvételét. A gyászoló család.

Hálás szívvel mondunk köszönetet mindazoknak, akik felejthetetlen halottunk,
MÁTYÁS JÓZSEF
temetésén megjelentek, koszorúkkal, virágokkal, táviratokkal fájdalmunkat enyhíteni igyekeztek. Külön köszönetet mondunk a Kossuth Cipész Ktsz kollektivájának, a Műszaki Főiskola dolgozóinak, a ház lakóinak a virágok küldéséért és megjelenésükkel kifejezett együttérzésükért. A gyászoló család.

Ezúton mondunk köszönetet mindazoknak, akik felejthetetlen halottunk,
ÖZV. HOHNER JÓZSEFNÉ
temetésén részt vettek, koszorúkkal, virágokkal, táviratokkal mély fájdalmunkat enyhíteni igyekeztek. Külön köszönet a Szolgáltatóipari Vállalat vezetőségének és az 5-ös üzlet dolgozóinak. A gyászoló család.

Anyai szívem nem szűnő fájdalmával mondok hálás köszönetet az összes megjelentnek, akik szeretett édes fiam,
KOCZÁNDI MIHÁLY
temetésén részt vettek. Szeretett rokonoknak, volt munkatársai, jó barátai, szomszédok, akik szerették, szeretetüket fejezték ki megjelenésükkel és idejüket áldozva, fáradságot nem kímélve, vidékről is, koszorúk, virágok elhelyezésével vettek tőle utolsó búcsút örökös nyugvóhelyére helyezésekor és ezzel igyekeztek az én nagy szomorúságomon enyhíteni. Külön hálás köszönetem a szeretett keresztanyjának, akit olyan nagyon várt, az unokabátyjának és az ángyikájának, akik őt, a türelmes, nagy beteget gyakran meglátogatták és jóérzelmű szavakkal vigasztalták, amelyben reménykedett gyógyulásában. Fájdalomtól megtört szívű édesanyja.

Köszönetünket fejezzük ki mindazoknak, akik felejthetetlen halottunkat,
KEMPF MIKLÓST
utolsó útjára elkisérték, mély fájdalmunkat egyéb módon enyhíteni igyekeztek. A gyászoló család.

Köszönetet mondunk mindazoknak, akik felejthetetlen halottainkat,
ANDAI ZOLTÁNNÉ
és
MÓNIKA
temetésén részvétükkel fájdalmunkat enyhíteni igyekeztek. A gyászoló család.

KÖZÉRDEKŰ

Tájékoztatjuk t. Ugyfeleinket, hogy nyári ügyeleti szolgálatot tartunk karbantartó üzemeinknél május 15-től szeptember 15-ig, szombaton 14—18 óráig, vasár- és ünnepnap: 8—18 óráig. — Szervizeink várják Önt Pécsett: — Szigeti út 131; Mohácson: Újváros 12; Szekszárdon: Tolnai u. 2.; Dombóváron: Köztársaság u.; Siófokon: Fő u. 234; Marcaliban: Berzsenyi u.; Kaposváron: Vár u. 16.

Pécs m. város Tanácsa V. B. II. ker. Hivatalának igazgatási osztálya a Pécsi Kertészeti és Parképítő Vállalat bejelentése alapján értesíti a város lakosságát, hogy 1978. május 23-tól 25-ig, rossz idő esetén 30-tól 31-ig a város közterületi parkjaiban a vállalat permetezést végez. Permetezésre kerülnek a kiültetett virágok, rózsák, díszcserjék, sorfák tiszthartmat és levéltetvek ellen. Felhasználásra kerülő növényvédő szerek: Bi—58 EC 0,1%, Fundasol 0,1%, Thiovit 0,3%. A permetezett növények érintése az egészségre ártalmas!

A VOLÁN 12. sz. Vállalat tehergépjárművezetői és autóbuszvezetői tanfolyamot indít Pécsett, Komlón és Mohácson a vállalattal munkaviszonyt létesítő dolgozók részére. A tanfolyamok díjmentesek, a tanfolyam ideje alatt a hallgatók munkabért kapnak. — A jelentkezés feltételei: büntetlen előélet, igazolt 8 általános iskolai végzettség. Az autóbuszvezetői tanfolyamon a fentieken kívül legalább kétéves igazolt, a polgári életben eltöltött tehergépkocsivezetői gyakorlat szükséges. Jelentkezés és részletes felvilágosítás: Pécs, Bolgár Néphadsereg útja 33., III. em. 7., illetve Komlón és Mohácson az üzemegység személyzeti vezetőjénél.

Az Országos Filharmónia közli, hogy LEHOTKA GÁBOR orgonaestjét május 22-én este 7 órakor tartja a SZÉKESEGYHÁZBAN. Közreműködik a PÉCSI PALESTRINA KÓRUS. Jegyek még válthatók a Filharmóniánál, Színház tér 2.

MIT HOL VÁSÁROLJUNK

NE VÁRJON A SZURETIG! Már most vásároljon hordót 25—40 l és 130—200 l nagyságban a Kertbarátok boltjában. Béri Balog Ádám u. 1. D 2-es permetezőkanna 801,— Ft áron valamint japán motoros permetezőgép és hozzá szivattyú kapható.

KOTOTTÁRU KIÁRUSÍTÁS a Kossuth L. u. 3. szám alatt! Még e héten vásárolhat nyakkendőt 70 Ft-ért, harisnyanadrágot 36 Ft-ért. Safari hosszúujjú férfi ingkabát 180 Ft-os reklámáron, lányka blúzok 60 Ft-tól 70 Ft-ig, valamint női pulóverek 50—60 százalékos árengedménnyel vásárolhatók! Szezonban olcsón! — Most vásároljon! Önt is várjuk!

A KONZUM SZÖVETKEZETI ÁRUHÁZ AJÁNLATA: Szerezzen örömet gyermekének, válasszon a II. emeleten lévő fotó osztályunk áruiból. Gyermek diavetítők, fényképezőgépek 330 Ft-tól 583 Ft-ig. Sport távcsövek, tájolók, optikai építők, mikroszkópok.

A KOMLÓI MÉTERÁRUBOLT jersey- és selyemvásár ajánlata: nylon és pamut jerseyk 168,— Ft helyett 70,— Ft-ért, 212,— Ft helyett 166,— és 129,— Ft-ért, mintás selymek 88,— Ft-ért, 75,— Ft-ért és 50,—Ft-ért vásárolhatók! Nagy áruválasztékkal, udvarias kiszolgálással várjuk vásárlóinkat!

május 17-25-ig
TAVASZI
BNV
A BERUHÁZÁSI JAVAK SZAKVÁSÁRA
NYITVA 10-18 óráig

Dolgozókat felvesznek

PÉCSI „B" kategóriás vállalat vagyonnyilvántartó csoportvezetői munkakörbe közgazdasági technikumi vagy közgazdasági szakközépiskolai végzettséggel és mérlegképes könyvelői tanfolyammal dolgozót alkalmax. Jelentkezéseket „Iparvállalat" jeligére a Hunyadi úti hirdetőbe.
(1076/0922)

E HÓ közepétől, az új siklósi városrész egyes épületeiben, irodák és szociális helyiségek takarításához, takarítónőket felveszünk. Nyugdíjasokat korlátozás nélkül, valamint mellékfoglalkozásúakat is alkalmazunk. Jelentkezés: Bolgár Néphadsereg útja 92. szám alatt a takarító részlegnél, a Pécsi Köztisztasági és Útkarbantartó Vállalat központi telepén.
(1066/0142)

AZONNALI belépéssel felveszünk 2 kubikos és 1 fregoli (gázpalackeladó helyettesítésre) munkakörbe férfi dolgozókat. Jelentkezés: DDGÁZ Szolgáltatási Üzemegység, Pécs, Légszeszgyár u. 11.
(1132/0923)

A MAGYARTELEKI Vörös Október MgTsz pályázatot hirdet baromfiágazatvezetői munkakör betöltésére, legalább főiskolai végzettségű szakember részére. Bérezés: a 19/1977. MEM—MÜM sz. rendelet C kategória szerint. Jelentkezni a tsz elnökénél személyesen vagy irásban.
(1114)

AZ EIVRT Sopiana Gépgyára felvesz: esztergályos, marós, gépszerelő szak- és betanított munkásokat, — közgazdasági technikumi vagy szakközépiskolai végzettséggel rendelkező dolgozókat számviteli, illetve műszaki munkakörbe — szakképzett raktárosokat — gépírni tudó adminisztrátort – gépész ismeretekkel és rajzolvasással biró előrajzolókat, forgácsoló üzemünkbe — targoncavezető vizsgával rendelkező férfi munkaerőt, továbbá öltözőőrt, férfi és női segédmunkásokat. Jelentkezés: EIVRT Sopiana Gépgyár, Pécs, Szalai András utca 8. Felvételi iroda.
(1133/0117)

HALÓZATI ellenőrt és gyakorlattal rendelkező gépkönyvelőt felveszünk. Jelentkezés: Dél-dunántúli TUZÉP Vállalat, Pécs, Rákóczi út 46. sz. Munkaügyi osztály.
(1080/0927)

A MEGYESZER, Pécs, Lyceum u. 4. sz. felvesz: anyagbeszerzőt, anyagkönyvelőt, rakodómunkást, fiatal villanyszerelőket, betanitott és segédmunkásokat egyműszakos beosztással.
(1108/0865)

A PÉCSI Orvostudományi Egyetem Gyermekklinikája felvesz azonnali belépéssel röntgenasszisztensi állásra gépirni tudó dolgozót. Jelentkezni lehet: a Gyermekklinikán, Pécs, József Attila utca 7.
(1125/0919)

KESZTYŰGYÁR anyagosztálya, számlaellenőrt felvesz. Jelentkezés: Sörház u. 36., anyagosztály-vezetőnél.
(150157/0009)

A RADNÓTI Miklós Kollégium egy konyhai dolgozót felvesz. Dr. Heim Pál u. 4.
(34458/0924)

FELVÉTELRE keresünk vállalati ügyvitelben jártas dolgozókat, szervezői munkára. Jelentkezés rövid önéletrajzzal: Építésgazdasági és Szervezési Intézet, Pécs, Őz u. 5.
(150044/0921)

PÉCSETT végzendő távbeszélő hálózatépítési munkára dolgozókat vesz fel a pécsi Posta Hálózatépítő Uzem. Munkásszálláson elhelyezést biztosítunk. Jelentkezés: személyesen, munkakönyvvel, hétfőn, szerdán és pénteken reggel 8 óra és 15 óra között. Cím: Posta Hálózatépítő Uzem, Pécs, Rákóczi út 60., I. emelet.
(747/0556)

AZ ÉPITŐK úti Általános Iskola felvesz napi 4 órai elfoglaltsággal sportpálya-karbantartót.
(34508/0925)

FELVÉTELRE keresünk építőipari kivitelezésben jártas, műszaki képzettségű szakembereket, szervezői munkakörbe. Jelentkezés: rövid önéletrajzzal Építésgazdasági és Szervezési Intézet, Pécs, Őz u. 5.
(150043/0921)

A VOLÁN 12. sz. Vállalat két műszakos és éjszakás munkabeosztással felvesz autószerelőket, szervizmunkásokat, takarítónőket, segédmunkásokat, B—C—D kategóriára érvényes vezetői engedéllyel rendelkező gépkocsi mozgatókat, szakközépiskolai végzettséggel rendelkező női munkavállalót műszaki elemző munkakörbe. Jelentkezés: Bolgár Néphadsereg u. 6. Munkaerő-gazdálkodás.
(1134/0936.)

AZ EGYESITETT EU. Intézmények Csecsemőotthona (Pécs, dr. Münnich Ferenc u. 1.) keres napi 8 órás munkakörbe betanított segédgondozónőt.
(1121/0823)

ALTALÁNOS szerkezeti és karosszérialakatost, valamint nehézgépkezelőket felvételre keresünk. Jelentkezni lehet: Pécsi Köztisztasági és Útkarbantartó Vállalat tmk-műhely vezetőjénél. Pécs, Bolgár Néphadsereg útja 92.
(1007/0142)

MÉH FELVESZUNK vállalatunk központjába 2 tabióellenőrt. Jelentkezés: Dél-dunántúli MÉH V., Pécs, Doktor S. u. 14. Számviteli oszt. vez.-nél.
(150050/0938)

A „TENKESALJA" ÁFÉSZ pályázatot hirdet az egyházasharaszti vegyesbolt vezetői munkakör betöltésére. Havi átlagos forgalom 240 m/Ft. A munkakör betöltéséhez vegyesbolti eladói képesítés szükséges. Pályázatokat „Tenkesalja" ÁFÉSZ Siklós, Széchenyi u. 10. címre kérjük beküldeni május 30-ig.
(1119)

A POSTA Alközponti Uzem, távbeszélő központ szereléséhez, könnyű fizikai betanított munkára, női munkaerőt felvesz pécsi munkahelyre. Jelentkezés: Pécsi Távközlési Uzem Pécs, Jókai u. 10. III. emelet Dorogi László szerelésvezetőnél.
(1130/0863)

A PÉCSI Orvostudományi Egyetem felvesz a Fül-, Orr-, Gégeklinikára laboratóriumi asszisztenseket és takarítónőket, az Urológiai Klinikára szakképzett ápolónőket és takarítónőket, az élelmezési üzembe konyhalányokat és a Fogászati Klinikára ápolónőket. Jelentkezni lehet a felsorolt munkahelyeken vagy a munkaügyi osztályon.
(1124/0807)

A PÉCSI Ingatlankezelő Vállalat (Pécs, Rákóczi út 55.) felvesz könnyű- és nehézgépkezelőket. Jelentkezni lehet a munkaügyi osztályon 9—12 óráig.
(1107/0932)

SZÖVÖGÉPMESTERI munkakörbe géplakatost, valamint raktári anyagmozgatókat azonnal felveszünk. B. m. Háziipari Szövetkezet, Pécs, Déryné u. 35.
(150156/0351)

GYAKORLOTT gépkocsivezetőt felveszünk vállalatunk pécsi telepére, Jelentkezés: Dél-dunántúli MÉH V. szállítási osztály Pécs, Gomba u. 4.
(150049/0938)

A PÉCSI Távfűtő Vállalat azonnali belépéssel felvesz: festő, ács-állványozó, esztergályos, villanyszerelő, fűtésszerelő, lakatos, kőműves, bádogos szakmunkásokat, díszpécseseret (érettségivel, három műszakban) valamint ív- és lánghegesztő betanított munkásokat, segédmunkásokat, takarítónőket. Jelentkezés: Pécs, Tüzér u. 18—20. alatt a munkaügyi osztályon.
(150151/0939)

ALTALÁNOS adminisztrátori munkakörbe érettségizett dolgozókat felveszünk. Lehet kezdő is. Kesztyűgyár 2. sz. Gyára, Pécs, Vadász u. 83.
(1075/0009)

FELVESZUNK gyors- és gépírónő titkárnőt, férfiszabót szabász munkakörbe. Jelentkezés: Pécsi Szolgáltatóipari Vállalat. Pécs, Endresz György u. 2.
(1109/0920)

A hazaiak kihasználták helyzeteiket

Nem sikerült a pécsieknek visszavágniuk Banska Bystricában

(Kiküldött munkatársunk tudósítása)

Nem sikerült a PMSC labdarúgóinak visszavágniuk Banska Bystricán a Pécsett elszenvedett vereségért. Szerdán a csehszlovák városban találkozott ismét a két csapat, és ez alkalommal is a hazaiak nyertek.

A besztercebányaiak az első félidőben meglepték a pécsieket, kétgólos vezetéshez jutottak. A 20. percben Kolkus lövését Fiedler kiejtette, Szimcek ott termett és 3 méterről a pécsi kapuba lőtt (1:0). A 26. percben újabb gólt értek el a hazaiak, a pécsi védők, Iványi és Schulteisz bizonytalankodtak, Mraz kihasználta a helyzetet és 5 méterről Fiedler kapujába lőtt (2:0). A pécsiek nem tudtak kibontakozni, összjátékukban sok volt a hiba. A 32. percben szépített a PMSC, Kiss a félpályáról indította Kardost, a szélső középen kiugrott, kicselezte a kapust és a hálóba gurított (2:1).

Pécsi támadásokkal kezdődött a második félidő, már-már úgy tűnt, hogy a PMSC-nek sikerül kiegyenlítenie, amikor a hazaiak újabb gólt értek el. A 67. percben Mraz–Szimcek adogatás után Kolkus kapta a labdát, jól eltalált lövése nyomán a labda a kapuféról a pécsi kapuba vágódott (3:1). A pécsiek még néhányszor támadtak, de a hazaiak kezdeményeztek többet, az eredmény nem változott.

A Banska Bystrica játékosai többet mozogtak, gyorsabbak voltak és nagyobb akarással is játszottak, mint a pécsiek. A PMSC csak a második félidő első felében nyújtott elfogadható teljesítményt, a piros-feketéknek helyzeteik voltak, de ezek nem hoztak gólt. A győztes csapatból Pollak, Mraz, Bednár játéka emelkedett ki, a pécsiek közül egyedül Pál játéka dicsérhető.

Banska Bystrica–PMSC 3:1 (2:1). Banska Bystrica, 600 néző. V.: Marko. Banska Bystrica: Mann – Kunso, Bednár, Kopacka, Kopej – Kolkus (Grik a 70. percben), Majzlik (Karako a 75. percben), Mraz – Pollak, Szimcek, Kalis. PMSC: Fiedler – Iványi, Schulteisz, Pál, Kincses – Lutz, Morvai (Tapasztj a 74. percben), Dárdai – Kardos, Kiss, Keresztes (Réfi a 74. percben).

A PMSC labdarúgói csütörtökön délután visszaérkeztek Pécsre.

Hegyi István

Szarajevó rendezi a téli olimpiát, Los Angeles a nyárit — 1984-ben

A Nemzeti Olimpiai Bizottság athéni 80. kongresszusán döntöttek az 1984. évi olimpiai színhelyekről. A téli játékok rendezésének jogát Szarajevó kapta, a nyári játékokét Los Angeles, az amerikai város azonban csak abban az esetben, ha július 31-ig aláveti magát a NOB szabályainak.

Vitalij Szmirnov, a NOB alelnöke lett. Szmirnov 1971-től a Szovjetunió olimpiai bizottságának tagja, 1974-től a NOB végrehajtó bizottságában tevékenykedett. A 80. kongresszus alelnökké választotta, megbízatása négy évre szól.

Ma a következő állomáshelyre utazik a magyar válogatott

A vb-re készülő magyar labdarúgó-válogatottak csütörtökkel befejezték a Landersheimbe tervezett munkát. Az edzéseket Baróti távollétében Kovács Ferenc irányította Lantos Mihály segítségével, aki az utolsó franciaországi napról így számolt be az MTI-nek:

— Ragyogó az idő, a hőmérő higanyszála mindig a 20 fok körül mozog, ideális körülmények között dolgozhattak a fiúk, a szálláshelytől mintegy 5 kilométerre levő kitűnő füves pályán. A délelőtti gyakorlásra már Váradi és Fazekas is kikísérte a csapatot, a Vasas labdarúgója csak nézte társait, a csapatkapitány viszont már teljes intenzitással kapcsolódott a program végrehajtásába, amely jó másfél óráig tartott. Technikai, taktikai és speciális gyorsasági gyakorlatokkal telt el az idő, jó hangulatban.

Ebéd után a magyar küldöttség belátogatott a 22 kilométerre levő Strasbourgba, a városnézés vacsorával, majd filmszínház-látogatással fejeződött be.

Kovács Ferenc még röviden mondott néhány szót a tunéziai csapatról is, amely ugyancsak világbajnoki résztvevő.

— Nem képvisel az afrikai csapat különösebb erőt, játékosainak technikája megfelelő, némi csapategységet is mutatnak, de nem eléggé hatékonyak, átütőképesek. Különösen a lestaktikát alkalmazzák szorgalmasan, ha támadásba lendülnek, mindenki fut — a kapus kivételével...

Kovács Ferenc még elmondotta, pénteken reggel társasgépkocsin mennek újabb „otthonukba" Nürnberg mellé, Herzogenaurachba. Itt tölt a csapat négy napot, megfelelő edzésekkel.

Péntek délután már kétkapus mérkőzést is játszik a helyi együttes ellen. A Londonba utazás május 23-án, kedden lesz, és a magyar csapat az esti órákban már edzést is tart az angolok által rendelkezésre bocsátott pályán.

Dunántúli Napló

Az MSZMP Baranya megyei Bizottságának lapja

Főszerkesztő: **Mitzki Ervin**

Főszerkesztő-helyettesek: **Báling József és Hallama Erzsébet**

Szerkesztőségi ügyelet 8—20 óráig 10-053, 20 óra után 15-726

Kiadja a Baranya megyei Lapkiadó Vállalat

Felelős kiadó: **Braun Károly**

Szerkesztőség és kiadóhivatal: 7601 Pécs, Hunyadi út 11. sz. Telefon: 15-000, 15-762, 15-852, 15-245, 15-264

Szerkesztőség telex: 12-421

Kiadó telex: 12-320

Készült ofszet rotációs eljárással Saphir 96-os gépen Pécsi Szikra Nyomda 7630 Pécs, Engel János u. 8.

Tel.: 13-177, 13-696. Telex: 12-211

Felelős vezető: **Szendrői György**

Terjeszti a Magyar Posta Előfizethető a helyi postahivataloknál és a kézbesítőknél.

Előfizetési díj egy hónapra 21 Ft

Indexszám: 25 054

ISSN 0133—2007

Május 20-án

OSN-megnyitó a sportcsarnokban

Több mint ezer fiatal bemutatója

Az országos sportnapok Pécs városi rendezvényeinek ünnepélyes megnyitója május 20-án, szombaton 17 órakor lesz a sportcsarnokban. A rendezvénynek 1036 résztvevője lesz, az óvodásoktól a középiskolásokig egyaránt képviseltetik magukat a fiatalok. Ott lesznek a megnyitón a város testnevelés tagozatos általános iskoláinak tanulói (Jókai, Karikás, Építők, Meszes); továbbá a Belvárosi, Jókai úti, Petőfi úti és Mátyás király úti általános iskola. A középiskolák közül a Nagy Lajos, a Leöwey, a Komarov, valamint a Janus diákjai szerepelnek. Az óvodásokat 100 kisgyerek képviseli.

A résztvevők különböző gyakorlatokat mutatnak be, melyekre szorgalmasan készülődtek az elmúlt napokban. Az V. országos sportnapok nyitó ünnepsége első rendezvénye lesz egy egész éves sorozatnak. A megnyitót számos verseny követi majd november 7-ig, amikor az országos zárórendezvényre kerül sor, ugyancsak a sportcsarnokban.

Az ünnepélyes megnyitóra jegyek egységes, 11 forintos áron, elővételben a városi sportcsarnok portáján válthatók.

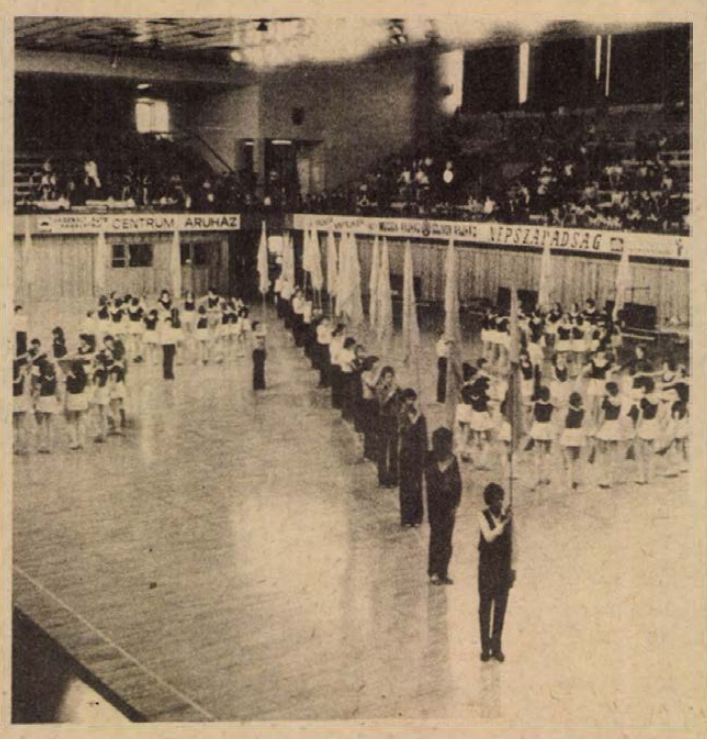

Készülődés az OSN-re. Képünk a csütörtök délutáni főpróbán készült.

Arató László felvétele

Május 19—21.

Megyei diákturisztikai találkozó

A KISZ Baranya megyei Bizottsága a megyei TSH, a megyei tanács művelődési osztálya, az Express, a Természetbarát Szövetség, a Tájékozódási Futó Szövetség, valamint az MHSZ megyei vezetősége május 19—21. között rendezi a Közép-Mecsekben a Trippamerfánál a megyei diákturisztikai találkozót.

Május 19-én az ünnepélyes megnyitás után filmvetítés, majd disco lesz. Május 20-án természetjáró, akadályverseny, környezetismereti túra, fakultatív sportversenyek; honvédelmi bemutató szerepel többek között a programban. Május 21-én folytatódnak az előző nap megkezdett tájékozódási futóversenyek és a fakultatív sportversenyek.

Fotós nyílt túra a Közép-Mecsekben

A B. m. Természetbarát Szövetség május 21-én, vasárnap először hirdeti meg fotós nyílt túráját, amelyben a kirándulás mellett a fényképezést kedvelőknek ad a túravezető szakmai tanácsot, segítséget. Távolság: kb. 5 km. Felszerelés: fényképezőgép, fénymérő. Találkozás a Mandulásban, az esőháznál 9.30 órakor.

A túrát elsősorban a fotószakkörök tagjainak ajánljuk, de várunk minden fényképezés iránt érdeklődő természetkedvelőt. Túravezető: Nagy György.

Járási labdarúgó-bajnokság

PÉCSI JÁRÁS

1. Postás	23	18	5	—	74-11	41
2. István-akna	23	15	5	3	79-17	35
3. Nagykozár	23	13	4	6	48-26	30
4. Gázmű	23	12	4	7	66-23	28
5. Olasz	23	11	6	6	35-25	28
6. Sz. lőrinc	23	11	5	7	38-32	27
7. Pécsvárad	23	9	6	8	34-50	24
8. Bükkösd	23	9	1	13	39-48	19
9. Újpetre	23	7	5	11	31-58	19
10. Nagypall	23	5	6	12	17-40	16
11. Pellérd	23	7	2	14	37-71	16
12. Bogád	23	6	3	13	23-50	15
13. Hidas	23	5	3	15	31-64	13
14. Vókány	23	3	5	15	29-66	11

SÁSDI JÁRÁS

1. Sásd	22	16	2	4	76-29	34
2. Abaliget	22	14	3	5	48-25	31
3. Liget	22	13	3	6	63-40	29
4. Egyházaskozár	22	14	1	7	54-31	29
5. Gerényes xx	22	10	8	4	40-29	26
6. Mágocs II. x	22	11	4	7	44-31	25
7. M. egregy	22	11	2	9	49-41	24
8. Orfű	22	9	4	9	52-53	22
9. Gödre	22	9	3	10	35-36	21
10. Hetvehely	22	4	9	9	37-44	17
11. Mekényes xx	22	7	4	14	42-69	13
12. M. godisa	22	5	2	15	35-69	12
13. Felsőegerszeg	22	3	4	15	30-68	10
14. Kisvaszar	22	4	2	16	32-72	8

x = 1 büntetőpont levonva.
xx = 2 büntetőpont levonva.

A PÉCSI KESZTYŰGYÁR KÖZPONTI GYÁRA

felvételre keres

- gépi varrodai,
- kézi befejező munkára,
- takarításra,
- anyagmozgatásra

női munkaerőket

KESZTYŰGYÁR PÉCS

A betanulást átképzés útján biztosítjuk.

Jelentkezni lehet: 7601 PÉCS, SORHÁZ U. 36. I. em. 106.

SPORT DN SPORT

Asztali labdarúgás

A PVSK és a Zsolnay Művelődési Ház asztali labdarúgó szakosztálya május 20-án és 21-én rendezi meg a 19. országos egyéni asztali labdarúgóbajnokságot. A versenyt a Zsolnay Művelődési Házban, 20-án 14 órától, és 21-én reggel 8 órától bonyolítják le. Neveztek a legjobb fővárosi, Bp. Testvériség, Ferencvárosi TSK; Újpesti Gyév és vidéki, Szegedi VSE, Videoton; Komáromi AC egyesületek; valamint Baranyából a PVSK, P. Építők és a Komlói MOM versenyzői. A döntőkre vasárnap a déli órákban kerül sor. A pécsiek eddig 10 bajnokságot nyertek. Az elsőt Balogh László, majd Nagy II. 3, Tóth F és Szendrei 2—2, Vadász és a tavalyi védő Demeter 1—1 bajnokságot szereztek. Valamennyien a PVSK versenyzői. A fővárosiak közül Béres László a Testvériség versenyzője eddig öt egyéni országos bajnoksággal büszkélkedhet.

L. Z.

FÓKUSZ

A számok tükrében

A 10. KOMLÓ—NAGYKANIZSA TALÁLKOZÓ

Az eddig lejátszott kilenc mérkőzés összesített eredménye a Komló szemszögéből:

9 6 1 2 15-8 13

csak Komlón:

4 3 — 1 9-4 6

A komlói összecsapások eredményei: az 1973—74-es bajnokságban 0:1, az 1974—75-ös bajnokságban 2:1, az 1975—76-os bajnokságban 4:0 és az 1976—77-es bajnokságban 3:2. Az utolsó hazai (3:2-es) győzelmét a Komló az Olajbányász ellen 1976. december 5-én a következő összeállításban érte el: Erdősi — Tresch, Kovács, Steib, Kelemen — Bányász, Tóth, Pál — Gulyás, Lingl (Mód), Radics. — A hazaiak góljait Radics (2) és Gulyás szerezte. A Komló eddigi góllövői a Nagykanizsa ellen: 2 gólos: Kolesánszky, Mód, Radics, Lingl, 1 gólos: Cs. Kovács, Fábián, Havasi, Bányász, Kelemen, Gulyás és Lahó: A Komlói Bányász góllövőlistájának állása: 13 gólos: Kolesánszky (36), 5 gólos: Gruborovics, 4 gólos: Hegyi, 3 gólos Szabó, Hohmann (15), 2 gólos: Gallai, 1 gólos: Steib (4), Bartha, Tresch (7) és Róth (6). A zárójelben lévő szám azt mutatja, hogy a játékos eddig összesen bajnoki mérkőzésen hány gólt ért el a Komló színeiben. A két csapat legutóbbi hazai, illetve idegenbeli eredményei: Komlói Bányász (otthon): BVSC 0:1, Szekszárd 1:3, Vasas Izzó 0:0, Kazincbarcika 0:1, Szolnoki MTE 1:0 és BKV Előre 0:1. A Komló jelenlegi hazai mérlege:

16 7 3 6 17-15 17

Nagykanizsai Olajbányász (idegenben): BVSC 1:1, Szekszárd 0:0, Vasas Izzó 1:2, Kazincbarcika 0:4, Szolnoki MTE 0:1 és a BKV Előre 2:1.

A Nagykanizsa jelenlegi idegenbeli mérlege:

16 3 5 8 13-25 11

A 4. PVSK—SOPRONI TEXTILES TALÁLKOZÓ

Az eddig lejátszott három mérkőzés összesített eredménye a PVSK szemszögéből:

3 — 1 2 2-7 —

A PVSK jelenlegi hazai mérlege:

16 12 2 2 37-7 26

A Soproni Textiles jelenlegi idegenbeli mérlege:

16 4 3 9 15-33 11

A 2. MÁV NAGYKANIZSAI TE—VÉMÉND TALÁLKOZÓ

Az első mérkőzésen a Véménd 3:1-re nyert. A MÁV Nagykanizsai TE jelenlegi hazai mérlege:

16 7 7 2 22-13 21

A Véménd jelenlegi idegenbeli mérlege:

16 2 4 10 16-33 8

A 2. SELLYE—KESZTHELY TALÁLKOZÓ

Az első mérkőzés eredménye 1:1 volt. A Sellye jelenlegi hazai mérlege:

16 7 5 4 21-13 19

A Keszthely jelenlegi idegenbeli mérlege:

16 2 1 13 20-47 5

JUBILEUM:

50. bajnoki mérkőzése előtt áll csapatában Hűber (PVSK).

Lehel Jenő

Totótippek

	Magyar N.	Népsport	DN
1. KKFSE—Eger	x 1 2	x 1	x
2. SZMTE—Budafok	1	1 x	1
3. Várpalota—MÁV-DAC	1	1	x 2
4. Előre—BTASK	x 1	1	1
5. Komló—Nagykanizsa	1	1	1
6. SZVSE—Miskolc	2	x 1 2	x 2
7. Hajdúszoboszló—Ózd	2	x 1	2
8. Szabó SE—Nyíregyháza	x 1	1 x	x
9. Hódmezővásárhely—Szarvas	2 x 1	1 x	1 2
10. Kisvárda—DMTE	2 x	x 2 1	x 2
11. NTE—Véménd	1	1 x	x
12. Sopron—Sabaria	x 2	x 1	1
13. Kiss J. SE—Oroszlány	2 x	x 1	1 x
	+ 1		
14. Kőszeg—Rákóczi SE	x	x 1	1 x

Világ proletárjai, egyesüljetek!

Dunántúli Napló

XXXV. évfolyam, 137. szám
1978. május 20., szombat
Ára: 80 fillér

Az MSZMP Baranya megyei Bizottságának lapja

KISZ küldöttgyűlések

Tavasz és ifjúság. E két gyakran összefonódó szó nemcsak a költészetben, de mindennapjainkban is az új életet, a friss lendületet jelenti. Nem véletlen, hogy a fiatalok több ezres tömegét összefogó Kommunista Ifjúsági Szövetség munkájában is tavasszal indul a zsongás, a pezsdülés. 1974 óta a Forradalmi Ifjúsági Napok eseményeivel együtt KISZ-szervezeteinkben ekkor a legtöbbet az egyéni feladatvállalásokról, a közösségi megbízatásokról, a következő év terveiről beszélünk, összegezzük a mozgalmi év eredményeit, a sikereket, a félsikereket, vagy a jövő számára csak tapasztalatokat hozó kudarcokat. A taggyűléseken, küldöttgyűléseken minden KISZ-tag és KISZ-vezető választ ad arra, hogy legjobb képessége és tudása szerint eleget tett-e megbízatásainak, teljesítette-e közösségtől kapott feladatait.

1978 tavasza a XI. Világifjúsági és Diáktalálkozóra való készülődés színes eseményei mellett számunkra különös jelentőségű, mert a területi KISZ-bizottságok küldöttgyűlésen számolnak be — az MSZMP Központi Bizottsága április 19—20-i értékelő ülése után — a KISZ IX. kongresszusa óta végzett munkájuk főbb tapasztalatairól, a pártszervektől kapott megbízatások teljesítéséről.

A küldöttgyűlés fontos, de nem rendkívüli állomása az ifjúsági szövetség munkájának — szerves része a folyamatos tevékenységnek. Nem hivatása, hogy látványos demonstráció, díszes esemény legyen a járás, a város, a megye ifjúságának életében. Hivatása az, hogy biztosítsa a testület tevékenységének demokratikus kontrollját, minősítse a KISZ-bizottságok működését, tevékenységük eredményeit, visszanéző értékelést és előretekintő feladatmeghatározást adjon a helyi ifjúságpolitikai munkáról. Hangulatában vidám, tartalmában komoly, alkotó, a szó igazi értelmében gyűlés és ne értekezlet legyen.

Mától kezdve Baranyában a járási-városi, majd ezt követően a megyei küldöttek tanácskoznak harmincháromezres KISZ-tagságunk megbízásából. Felelősségünk nagy és komoly. Választ kell adnunk arra, hogy a fiatalok eredményt hozóan álltak-e helyt az alapkötelességet jelentő munkában, tanulásban és a haza védelmében. Elemeznünk kell a KISZ politikai, kulturális nevelő- és építőmunkáját, a KISZ-tagok társadalmi, közéleti aktivitását. És jelentést adunk a legszebb pártmegbízatásról, a gyermekszervezet KISZ-irányításáról. Ügyelnünk kell arra, hogy a helyzetelemzés valóságos és őszinte legyen. A számadás után közös akarattal szükséges kialakítanunk a további terveket, feladatokat.

A tanácskozás után pedig már holnap lendületes tenniakarással, a fiatalokra jellemző lelkesedéssel lássunk hozzá mindennapi munkánkhoz, elhatározásaink valóra váltásához, a „Forradalmi feladatunk és történelmi felelősségünk a fejlett szocialista társadalom építése" jelmondat célkitűzéseinek mind teljesebb megvalósításához.

Bóna Ernőné
KISZ megyei első titkár

Usztyinov marsallt a Magyar Népköztársaság rubinokkal ékesített Zászlórendjével tüntették ki



Kádár János, az MSZMP KB első titkára fogadta a hazánkban tartózkodó Dmitrij Usztyinov marsallt, az SZKP PB tagját, a Szovjetunió honvédelmi miniszterét és az általa vezetett katonai küldöttség tagjait.

Losonczi Pál, a Magyar Népköztársaság Elnöki Tanácsának elnöke pénteken délelőtt a Parlamentben a magyar és a szovjet nép testvéri barátságának, sokoldalú internacionalista kapcsolatainak, testvéri hagseregeink fegyverbarátságának elmélyítése, a Varsói Szerződés tagállamai hadseregeinek hatékony együttműködését szolgáló áldozatos és eredményes tevékenysége, népköztársaságunk honvédelmének erősítéséhez, fegyveres erőinek fejlesztéséhez nyújtott maradandó elvtársi segítsége elismeréseként az Elnöki Tanács által adományozott, a Magyar Népköztársaság rubinokkal ékesített Zászlórendje kitüntetést adta át Dmitrij Usztyinov marsallnak, az SZKP Politikai Bizottsága tagjának, a Szovjetunió honvédelmi miniszterének.

A szovjet hadsereg és a Magyar Néphadsereg fegyverbarátságának és együttműködésének erősítése érdekében végzett áldozatos és eredményes munkásságuk elismeréseként a Vörös Zászló Érdemrend kitüntetést kapta Alekszej Jepisev hadseregtábornok, a szovjet hadsereg és haditengerészeti flotta politikai főcsoportfőnöke és Pável Kutahov repülő főmarsall, a szovjet (hadsereg)

(Folytatás az 5. oldalon)

Budapestre érkezett Mohammad Reza Pahlavi Aryamehr, Irán császára és felesége

Losonczi Pálnak, a Magyar Népköztársaság Elnöki Tanácsa elnökének és feleségének meghívására pénteken hivatalos látogatásra Magyarországra érkezett Mohammad Reza Pahlavi Aryamehr, Irán császára és felesége, Farah Pahlavi császárné.

Mohammad Reza Pahlavi Aryamehr kíséretében hazánkba érkezett Abbas Ali Khalatbari külügyminiszter, Hossein Eshraghi, a Külügyminisztérium főigazgatója, Yahya Motamed-Vaziri, a Külügyminisztérium II. politikai főosztályának vezetője és több más magas rangú személyiség. Mohammad Dehnam, Irán magyarországi nagykövete Budapesten csatlakozott a sah kíséretéhez.

Mohammad Reza Pahlavi Aryamehr iráni császár és felesége, Farah Pahlavi császárné fogadására megjelent Losonczi Pál, a Népköztársaság Elnöki Tanácsának elnöke és felesége, Puja Frigyes külügyminiszter, Trautmann Rezső, az Elnöki Tanács helyettes elnöke, Polinszky Károly oktatási miniszter, Romány Pál mezőgazdasági és élelmezésügyi miniszter, Mikó József, Magyarország iráni nagykövete, továbbá az Elnöki Tanács több tagja, politikai, gazdasági, tudományos és kulturális életünk sok más vezető személyisége. Ott volt a budapesti diplomáciai képviseletek számos vezetője és tagja.

Néhány perccel 12 óra előtt tűnt fel a repülőtér fölött az iráni sah különgépe. A gépből kilépő vendégeket Losonczi Pál és felesége, Puja Frigyes és Mikó József üdvözölte.

A díszszázlóalj parancsnoka jelentést tett az iráni császárnak, majd felcsendült az iráni és a magyar himnusz. Közben 21 tüzérségi díszlövést adtak le a vendégek tiszteletére.

Mohammad Reza Pahlavi Aryamehr Losonczi Pál társaságában ellépett a díszszázlóalj előtt, s köszöntötte a katonákat. Úttörők virágcsokrokat nyújtottak át az iráni uralkodónak és feleségének. A császár ezután üdvözölte a fogadására

(Folytatás az 5. oldalon)

Kádár János fogadta Usztyinov marsallt

Kádár János, az MSZMP Központi Bizottságának első titkára pénteken a KB székházában fogadta a hivatalos, baráti látogatáson hazánkban tartózkodó Dmitrij Usztyinov marsallt, az SZKP Politikai Bizottságának tagját, a Szovjetunió honvédelmi miniszterét és az általa vezetett katonai küldöttség tagjait. A szívélyes, elvtársi légkörű beszélgetésen részt vett Lázár György, a Politikai Bizottság tagja, a Minisztertanács elnöke és Czinege Lajos vezérezredes, honvédelmi miniszter. A találkozón jelen volt Vlagyimir Pavlov, a Szovjetunió budapesti nagykövete.

Sok újdonság, javuló választék

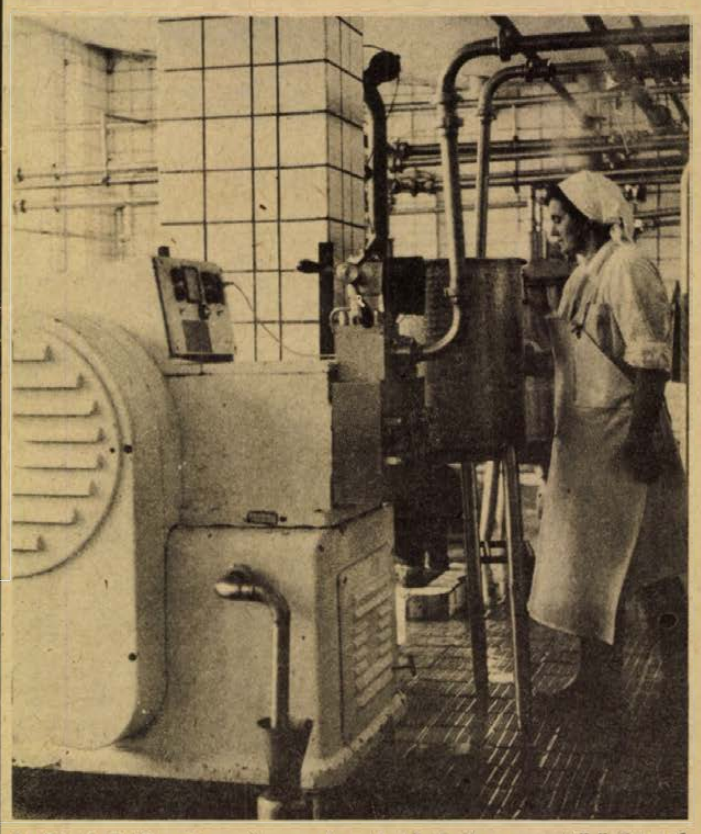

A Pécsi Tejüzemben ilyen géppel történik a pasztőrözött tej „homogenizálása".

Még mindig keveset fogyasztunk

Sajtótájékoztató a tej és tejtermék termeléséről, az ellátásról

(Munkatársunk jelentése)

Mindannyian ismerjük a plakátokról ránk nevető, elképzelhetetlenül szeplős gyermekfejet, ahogy az egyik reklámon magasra emel egy pohár tejet, vagy ahogy a másikon éppen jóízűen beleharap egy szelet sajtba.

Nem véletlenül reklámozzák a tejet és a tejtermékeket: valamennyi készítménynek fontos szerepe van az egészséges táplálkozásban. Tudjuk, hogy a fehérjék nélkülözhetetlenek a szervezet sejtjeiben, szöveteinek felépítéséhez, zavartalan működéséhez. A tej biológiailag teljes értékű fehérjéket tartalmaz, ezek könnyen emészthetők, csaknem teljes egészében felszívódnak a szervezetben.

Az emberi szervezet számára fontos anyagok — a szénhidrátok, zsírok, a különféle ásványi anyagok, a vitaminok — mind megtalálhatók a tejben s másmás arányokban a tejtermékekben. Előnyös tulajdonságaik miatt mindenki számára fontos táplálékot jelentenek, de elsősorban a gyermekek, serdülők, terhes és szoptató nők, idős emberek étrendjéből elengedhetetlenek.

A tej és tejtermékek jelentőségéről, a hazai áruválasztékról, és a fogyasztás alakulásáról tartottak tegnap filmvetítéssel és bemutatóval egybekötött sajtótájékoztatót Budapesten, az Országos Egészségnevelési Intézet és a Tejipari Vállalatok Trösztjének közös rendezésében, a közelgő nemzetközi tejnap alkalmából.

A tájékoztatón elmondták, hogy míg az egy főre eső évi tejre átszámított tej és tejtermékek fogyasztása optimálisan 250 liter lenne, addig Magyarországon a fogyasztás tavaly az átlag 146 litert érte el. Ez a mennyiség a tíz évvel előtti 100 literhez képest nagy lépést jelent, de az európai szinthez viszonyítva még kevés.

A tejipari vállalatok a mennyiségtermelésről áttértek a minőségire. Ez egyrészt az áruk minőségének javulását, másrészt a választék bővítését jelenti. Az utóbbi egy-két évben több új termékkel jelentkeztek: csak egyké példát említek: ilyen a homogénezett zsírdús tej, a kakaós és karamellás tej és a legfrissebbek: a 42 napig elálló ultrapasztőrözött tartóstej, a fekete fóliás tej. (Ez utóbbi ugyan kevésbé terjedt még el, s a vásárlók nem is nagyon ismerik jelentőségét. A fekete fólia véd a fényoxidáció ellen, így a tartósságot fokozza. (A tejtermékek közül itt most csak a különböző gyümölcsízesítésű joghurtokat, s a citromos és epres joghurt habot említjük meg. Ebben a hónapban kezdték gyártani Miskolcon a „Gervais" habosított, gyümölcsízesítésű krémtúrókat, amelyeket egyelőre csak Miskolc és Borsod megye néhány nagyobb városában értékesítenek, országosan csak később kerülnek forgalomba.

A pozitívumok mellett felmerültek a negatívumok is. Az áruk sokfélesége ellenére, sok helyen — elsősorban vidéken — roppant szegényes a választék, jó eset, ha már háromféle sajt kapható egy falusi üzletben. Ahol bővebb a választék, ott sem elegendő a propaganda. Nagyon sokan nem ismerik az egyes készítmények előnyeit, sőt sokszor a tejtermékek élettani jelentőségét sem. A helyes és egészséges étrend összeállítását azonban az is nagymértékben elősegítené, ha az egyes termékeken feltüntetnék a kalóriaértéket is.

Összefoglalva, a tejiparnak és a kereskedelemnek is van még tennivalója a jobb ellátottság biztosításáért, de ha minden megvalósul, az egészséges táplálkozás általánossá válása nagyban függ a fogyasztóktól is.

Dücső Csilla

Cölöpverés — ütések nélkül

Uj munkagépet állított üzembe a Közmű- és Mélyépítő Vállalat. A gép nem veri a cölöpöt a földbe, hanem valósággal „belerázza". A vibrációs fej másodpercenkénti több ezres mozgását átadja a homokszemcséknek és fellazítja a földet.



Kiváló termelőszövetkezetek Baranyában

SOMBEREK

Az 1977. évi országos gazdálkodási versenyben a legjobbak között is legelső lett a sombereki Béke Öre Termelőszövetkezet. A mezőgazdasági és élelmezésügyi miniszter 163 közös gazdaságnak ítélte oda a Kiváló Termelőszövetkezet címet, s 163 közül első helyen ezúttal Somberek végzett.

Tegnap – pénteken – délelőtt ünnepi küldöttgyűlést tartottak Somberekben, a község filmszínházában abból az alkalomból, hogy a Béke Öre Tsz hatodik alkalommal nyerte el a magas kitüntetést. *Hoffmann János*, a termelőszövetkezet főagronómusa üdvözölte a megjelent küldötteket és az elnökségben helyet foglaló *Hammer József* mezőgazdasági és élelmezésügyi miniszterhelyettest, *dr. Földvári Jánost*, a Megyei Tanács általános elnökhelyettesét, *Devecseri Józsefet*, a mohácsi járási pártbizottság első titkárát, *dr. Németh Elemért*, a Járási Hivatal elnökét, *dr. Majzik Jeremiást*, a megyei Tsz Szövetség helyettes titkárát és *Halasi Lajosnét*, a körzet országgyűlési képviselőjét. Az elnöki díszemelvényen hallgatta végig az ünnepi közgyűlést *Nyilas Lajos*, a termelőszövetkezet egykori, ma már nyugalomba vonult elnöke is, a mai eredményeket megalapozó idősebb generáció erkölcsi megbecsülésének szép példájaként.

Gaszler József termelőszövetkezeti elnök beszámolójában rámutatott, hogy jelenlegi, több irányba szakosodott termelési struktúrájuk kialakításánál három fontos vezérelvet vettek figyelembe; a népgazdasági, a csoport és az egyéni érdek harmonikus összhangjának megteremtését. Nagyon is átlagos természeti adottságaik mellett csakis e fontos alapelvek következetes betartásával, szorgalmas, fegyelmezett munkával sikerül évről évre előbbre jutniuk. Tavaly is nagy lépést tettek, amikor csökkent létszámmal 22 százalékkal növelték termelésüket, túlteljesítve ezzel az 1976–77-re előirányzott fejlődési ütemet. Bruttó jövedelmük 42 százalékkal emelkedett. A társadalmi közgazdasági feltételrendszerhez és az elvárásokhoz igazodva a túl kockázatos egyirányú szakosodás helyett több irányú szakosodást, programot hajtanak végre, a szarvasmarha- és a sertéságazat mellé most újabb profilt vesznek fel, a húsbaromfit. Görcsönydobokán már épül – saját rezsiben – az új 120 000 férőhelyes broilertelep, ami ez év végén már árut ad. Ezzel is növelik az export árualapokat, mert a szövetkezet nagy exportőr.

– A környezet választ ad arra, milyen helyen vagyok, a rendezett és nagyon kulturált falu arculata kifejezi a gondoskodást – mondotta felszólalásában Hammer József miniszterhelyettes, majd hangsúlyozta, hogy a termelőszövetkezetben megfogalmazott célok és törekvések megegyeznek a Központi Bizottság legutóbbi ülésén megfogalmazott nagy országos célokkal. Helyesnek mondotta a tsz „több lábra álló" strukturális törekvéseit és a termelési kooperációkba való fokozott bekapcsolódást. Ezután átnyújtotta a MÉM és a TOT által adományozott Kiváló termelőszövetkezet kitüntetést Gaszler Józsefnek, a Béke Öre Tsz elnökének, majd miniszteri kitüntetést adott át *Méhész Andrásné* és *Szenda István* tsz-tagoknak. *Rádics József* főkönyvelő a Kiváló Szövetkezeti Munkáért TOT kitüntetést vette át dr. Majzik Jeremiástól, a TESZÖV helyettes titkárától, aki ezután a tsz Egyetértés tehenészeti brigádjának a Tsz Szövetség jutalmát nyújtotta át. Dr. Földvári János a megye párt- és állami szerveinek nevében köszöntötte a kitüntetett termelőszövetkezet vezetőit és tagságát.

— Rné —

BAKSA

A baksai Ezüstkalász Termelőszövetkezet 1977. évre tett vállalásait szinte minden területen túlteljesítette. Árbevételi tervüket 6 százalékkal, nyereségtervüket 55 százalékkal szárnyalták túl. Az egy tehénre jutó éves tejtermelés 826 literrel növekedett – az előirányzott 261-gyel szemben. Őszi búzából 11,8 mázsával, tavaszi árpából 12,5 mázsával, kukoricából 5,2 mázsával, napraforgóból 0,6 mázsával, lucernából 25,6 mázsával magasabb hektáronként az átlagtermés a baksai Ezüstkalász Termelőszövetkezet földjein, mint a megyei átlag. A növénytermesztés szinte minden ágazatában az elsők között vannak.

Baksán az állattartás fő ágazata a baromfitenyésztés. 1977-ben 40 millió forintos beruházással megépítették Baranya legnagyobb csibekeltető üzemét.

Az ötödik ötéves tervben előirányzott 215 millió forintos termelési értéket várhatóan már 1978-ban megközelítik. A növénytermelési ágazatban a tervidőszak végére tervezett hozamokat jórészt már elérték.

A baksai Ezüstkalász Termelőszövetkezet tagja több termelési rendszernek. Szántóföldjük mintegy 80 százalékán az iparszerű Kukoricatermesztési Rendszer keretében dolgoznak. A baromfitenyésztés már másfél évtizede kötődik a Bábolnai Mezőgazdasági Kombináthoz.

Korszerűsödött a tsz-tagok háztáji termelése is: a tsz-hez tartozó hat községben átlagosan majdnem 40 ezer forint árbevétel jut egy háztartásra.

Ezen eredmények alapján nyerte el – történetében immár negyedik alkalommal – a Kiváló Termelőszövetkezet címet a baksai gazdaság. A péntek délelőtti ünnepségen megjelent *Koós László*, a megyei pártbizottság gazdaságpolitikai osztályának vezetője és *Takács Gyula*, Baranya megye Tanácsának elnökhelyettese.

Az oklevelet – a Mezőgazdasági és Élelmezésügyi Minisztérium felkérésére és annak nevében – *dr. Garamvölgyi Károly* oktatásügyi miniszterhelyettes nyújtotta át *Baksai Antalnak*, az Ezüstkalász elnökének.

Az ünnepi küldöttgyűlésen felszólaló dr. Garamvölgyi Károly példásnak nevezte a modern nagyüzem munkáját. Helyes arányok alakultak ki. az alapvető termelési ágazatok között – hangsúlyozta –, a központi elképzelések jó termőtalajra találtak Baksán. Eredményeik jelentőségét aláhúzza az a tény, hogy Baranya megye amúgyis a legkiválóbb mezőgazdasági munkasikereket elérő területek közé tartozik, s Baksa a jók közül küzdötte fel magát a legjobbak közé.

Baksai Antal a kitüntető cím átvétele után megköszönte az elismerést és ígéretet tett arra, hogy az idei esztendőben tovább gyarapítják a szép munkasikereket.

Koós László tolmácsolta a megye párt- és állami szerveinek jókívánságait és hangsúlyozta, hogy a jó eredményeket még tovább lehet fokozni.

A Kiváló Termelőszövetkezet cím átnyújtása után dr. Garamvölgyi Károly a tsz hat tagjának nyújtotta át a Mezőgazdaság Kiváló Dolgozója kitüntetést. Ezután még a szövetkezet több vezetője és tagja vehette át jó munkájáért a különböző elismerő okleveleket és az ezekkel járó pénzjutalmat.

LIPPÓ

Kettős ünnep alkalmából gyülekeztek tegnap délelőtt a lippói Béke Öre Termelőszövetkezet dolgozói a község ifjúsági házának nagytermében. Harminc évvel ezelőtt alakult meg tíz család összefogásával az akkori hármas típusú termelőszövetkezeti csoport, s a jubileumi ünnepséget méltóképpen koronázta, hogy idén immár negyedszer kapták meg a Kiváló Termelőszövetkezet címet.

Lovas Miklós, a termelőszövetkezet elnökhelyettese köszöntötte a tsz tagságát, vezetőségét, a vendégeket, akik között ott volt *dr. Nyers Ferenc*, a MÉM főosztályvezetője, *Barta Gyula*, a Munkásőrség országos parancsnokának helyettese, *Bocz József*, a Baranya megyei párt-vb tagja, a megyei pártbizottság titkára, *Kovács István*, a mohácsi járási pártbizottság titkára, *Novics János*, a terület országgyűlési képviselője, valamint a megye, a járás és a község párt-, állami és társadalmi szerveinek, a Határőrség, a Munkásőrség, továbbá a társgazdaságok képviselői.

A helyi általános iskola úttörői és kisdobosai színvonalas műsorral köszöntötték a jelenlevőket, majd *Karasz László*, a szövetkezet elnöke mondott ünnepi köszöntőt. Áttekintette az eltelt három évtized küzdelmeit, nehézségeit és sikereit, megemlékezett az alapító tagokról. Az ünnepi közgyűlés résztvevői egyperces néma felállással adóztak az időközben elhunytak emlékének.

A megtett útra visszatekintve elmondta, hogy a megalakuláskor a tsz-nek öt lova, 15 tehene és 100 hízója volt. 1961-ben, amikor már a mások három község: Ivándárda, Bezedek és Sárok is a Béke Öréhez csatlakozott, 3133 holdon gazdálkodtak, a szövetkezet vagyona 8 millió forint volt. Tavaly pedig 111 millió forintos termelési értéket állítottak elő, a tagok havi átlagjövedelme meghaladja a 4000 forintot. Az elért eredmények méltatása után szólt a további fejlődés fontosságáról is.

Ezt követően *dr. Nyers Ferenc* tolmácsolta a mezőgazdasági és élelmezésügyi miniszter üdvözletét és elismerését, majd átnyújtotta a MÉM és a TOT kitüntetését tanúsító oklevelet Karasz Lászlónak, aki köszönetet mondott és az egész tagság nevében ígéretet tett a még nagyobb eredmények elérésére. A MÉM főosztályvezetője ezután a Kiváló dolgozó kitüntetést adta át *Herger Lászlónak*, *Blandl Istvánnak*, *Krémer Ambrusnénak*, *Facsaros Jánosnénak*, *Schmidt Henriknek*, *Bujdosó Benjaminnak*, a TOT kitüntetését pedig *Rüll Henriknek*.

Az ünnepélyes aktust követően *Bocz József* tolmácsolta a megyei és a járási párt-, állami és társadalmi szervek üdvözletét, kiemelve, hogy a termelőszövetkezet a megye határain túl is híres kimagasló eredményeiről, szorgalmas, becsületes dolgozóiról. Méltatta eredményeiket a gazdasági és társadalmi életben egyaránt. Mint mondotta: „hisszük, hogy új, magasabb célokat tűznek maguk elé, és új sikereket érnek el."

Végezetül a szakigazgatási szerv nevében *Álló Miklós*, a megyei tanács osztályvezető-helyettese köszöntötte a termelőszövetkezet tagságát, vezetőit.

K. Gy.

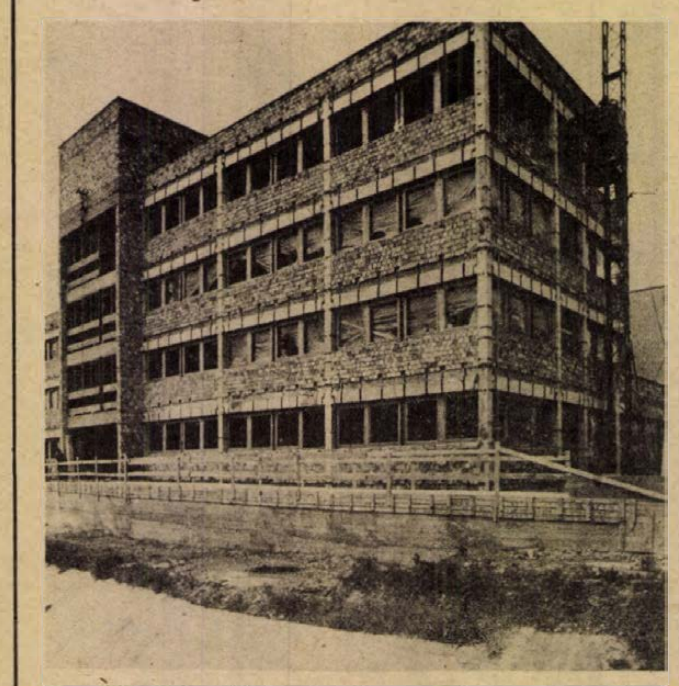

28 millió Ft beruházással épül a Gyógyszertári Központ új laboratórium épülete a Baranya megyei Magas- és Mélyépítő Vállalat kivitelezésében. Jelenleg a belső szakipari munkákat végzik a szakemberek.

Viták péntek délután

A téma: településfejlesztés

A Dunántúli Tudományos Intézet szervezésében hat egymást követő péntek délután előadás és vita lesz a településhálózat fejlesztéséről a területfejlesztéssel foglalkozó pécsi kutató és gyakorlati szakemberek részvételével. Az előadásokat dr. Enyedi György, a Magyar Tudományos Akadémia Földrajztudományi Intézetének tudományos tanácsadója tartja. Az első előadás tegnap délután a gazdasági és a regionális fejlesztés kérdéseivel foglalkozott. Előtte beszélgettünk dr. Enyedi Györggyel.

— Átfogó képet kívánunk rajzolni e sorozat keretében az ország három évtizedes területi fejlődéséről. A kiindulási pont az, hogy a területfejlesztés nem megyei kérdés, a szocialista társadalomnak a területi egyensúly kialakítása a célja. A társadalom fejlődése is az ország konkrét földrajzi terében, változó földrajzi adottságok között megy végbe. Átfogó területfejlesztési politika először 20 éve fogalmazódott meg hazánkban, az előadások ennek az útját is nyomon követik. Foglalkozunk a falusi átalakulással is, hiszen lakosságunk fele ma is a falvakban él.

— *Hogyan látja az aprófalvak helyzetét?*

— Ez a falvak problémájának a kulcskérdése az ország egyharmadát érinti, tehát nem speciálisan baranyai ügy. Szerintem ezek jövőjét illetően a hosszútávú társadalmi célokat kell a pillanatnyi gazdasági érdekekkel szemben előnyben részesíteni. Lényeges leépítést nem tartok szükségesnek; amennyiben a közutakkal kapcsolatos gondok megoldhatók, az aprófalvak ellátása is megoldható.

— *Folyik a településhálózati koncepció felülvizsgálata ...*

— Hazánkban kb 3000 település van; a koncepció gyengéje, hogy ennek csak az egyharmadát fogja át, a többire nem mond ki semmit.

— *Emelkedik a városaink száma ...*

— És még most is van 40 olyan településünk, ami joggal számíthat a városi rangra. Nálunk még szükség van a városra, mint közigazgatási kategóriára, mindaddig, amig a falu és a város között ilyen tekintetben is eltűnik a különbség. Ma a városnak van meg egyértelműen a környezetet szervező és vezető szerepe, ezért jelentős egy-egy területi egység szempontjából, ha a fejlődés legtöbb lehetőségével rendelkező település megkapja a városi státuszt.

H. I.

Létezik-e gyermekirodalom?



Irodalmi-zenei foglalkozás a Kossuth Lajos utcai gyermekkönyvtárban

Egy korosztály könyvei

Akadnak olyan felnőttek, akik még most is kívülről fújják a gyermekkorban megtanult versikét, amit az óvónéni vagy a tanító bácsi noszogatására vésték be. A legtöbbször állatokról, mesefigurákról szóló, nagy betűkkel szedett versek több korosztályt is elkísérnek; egy-egy jó könyv generációk első fantáziarugója lett. E héten szerte a megyében gyerekkönyvhetet rendeztek. Vajszlón, ebben az ormánsági nagyközségben is jó csomó gyerekkel találkoztunk a könyvtárban. Egyik nagy barátjuk, *Osvát Erzsébet* költőnő látogatott el hozzájuk egy kis beszélgetésre, versés meseolvasásra. Osvát Erzsébet sokáig a *Kisdobos* és a *Dörmögő Dömötör* című gyermeklapok munkatársa volt, ért tehát a gyerekek nyelvén. Egyik legismertebb kötetét, a *Rigófütty szól*-t bizonyára sokan lapozgatják.

— Mi az ön véleménye: hol tartunk az olvasásra nevelésben?

— Általában igen jók a tapasztalataim. A régebbi, didaktikus irodalomoktatás nem sok lehetőséget adott a gyermeki fantázia megmozgatásához. Az utóbbi időben azonban kedvezően változott a helyzet. Itt vannak például ezek a vajszlói gyerekek; egy olyan versemet olvastam föl, amelyben egyetlen „röghöz kötött" szó, egyetlen fogódzó sincs, mégis nagyszerűen kibontották a képeket, azonnal megértették, mi az a gondolat, amit a szavak mögé rejtettem. Az az igazi irodalmi nevelés, amely átvitt, művészi formák segítségül hívásával történik. Így később meg fogják érteni az elvontabb alkotásokat is. A mai gyermekirodalom — véleményem szerint — kibontja a kisgyermekek fantáziáját. A tízéves kor után azonban van egy törés, erre még nem nagyon találtam magyarázatot.

— Ezek szerint létezik külön gyermekirodalom?

— Igen, létezik, s én ezt egyáltalán nem szégyellem. Sokan hivatkoznak Németh László egy mondatára, amely szerint csak jó és rossz irodalom van, de ez nem egészen van rendjén. Én igenis úgy ülök le az íróasztalhoz, hogy most gyerekeknek írok, hiszen ők a „felnőtt" irodalmat még nem érthetik meg, nem is élvezik hát. Ugyanakkor számos felnőttről tudok, aki kedvét leli a gyermekirodalom olvasgatásában ...

H. J.

Dr. Nagy József látogatása a szövetkezeti ipar üzemeiben

A megyében működő huszonegy ipari szövetkezet legfontosabb gazdasági és mozgalmi célkitűzéseinek ismertetésére, valamint a kiemelt szövetkezeti feladatok egyeztetésére került sor tegnap a KISZÖV Székházában, ahol, *dr. Nagy József*, az MSZMP Központi Bizottságának tagja, a Megyei Pártbizottság első titkára tett látogatást.

A Pécs városi Ipari Szövetkezetek Pártbizottságán *Maletics Miklós*, a pártbizottság titkára és *Haász József* KISZÖV-elnök adott tájékoztatást az évente másfél milliárd forintos termelést produkáló és közel kilencezer dolgozót foglalkoztató szövetkezeti ipar munkájáról, az árutermelési, lakásépítési és szolgáltatási feladataikról.

Ezt követően dr. Nagy József a szövetkezeti ipar vezetőivel a termelőüzemekben tett látogatást. A Pécsi Faipari Szövetkezetben a középkorú stílbútorokat összeállító üzemben a szövetkezet vezetői tájékoztatójukban elmondották, hogy holland és nyugatnémet piacra még ez évben ötvenmillió forint értékben fognak faragott tálalókat, barokk szekrényeket és szobagarnitúrákat szállítani.

A rohamosan fejlődő Sellyei Agrokémiai Szövetkezetben a külföldi licencek alapján gyártott homlokzati festékek, és növényvédő szerek gyártásának fokozásáról, valamint az új központi telephely építésének helyzetéről adtak tájékoztatást a szövetkezet vezetői.

Két zeneműi-újdonság

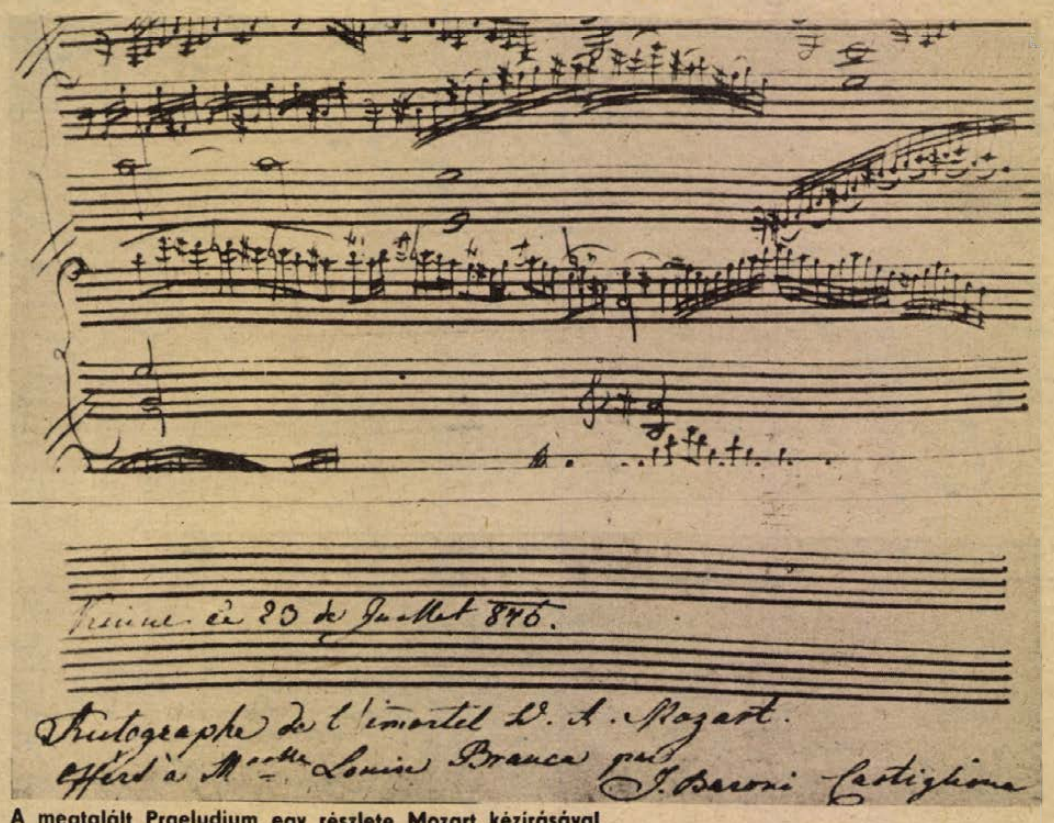

A megtalált Praeludium egy részlete Mozart kézírásával

Tankönyv is, művészi kivitelben

Új adalék a Mozart-életműhöz

Bármily aprólékos, szinte mindenre kiterjedő kutatás jellemzi Ferdinánd Köchel Mozart életművét rendszerező munkásságát, s most *Sulyok Imre* által megtalált, eddig ismeretlen Mozart-*Praeludium* felfedezése és közzé tétele bizonyítja, hogy a zenetörténeti kutatást még az enynyire ismertnek hitt Mozart esetében sem lehet befejezettnek tekinteni. Sulyok nagyapja, dr. Schulek Vilmos szemorvos professzor hagyatékából került elő az a papírlap, melynek egyik oldalán az említett Praeludium található. Az előszóban a közreadó Sulyok Imre röviden ismerteti a kézirat keletkezésének és Magyarországra kerülésének történetét, valamint a hitelességet bizonyító adatokat. A hasonmás kiadás mellett az olvasást megkönnyítendőül világos nyomdatechnikával készült formában is megtaláljuk a művet. Az igen szép kötésben, gondos kivitelezéssel készült kiadvány méltón képviseli könyvkiadásunk rangját a világban.

Nagy és régi hiányt pótolt a Zeneműkiadó azzal, hogy megjelentette Alfredo Casella és Virgilio Mortari olasz szerzők munkáját *A mai zenekar technikája* címmel. Zeneszerzőknek, karmestereknek, muzsikusoknak és tanulóknak – azaz mindenkinek, aki a zenével amatőr vagy szakmai módon foglalkozik – ajánlja a könyv fülszövege. A hangszerelés alapismereteit tartalmazó könyv igen nagy segítség mindazoknak, akik a zenével valamilyen módon foglalkoznak.

Századunk zenei forradalmának egyik mutatója az a nagy változás, mely a zenekari játék technikájában végbement. Nemcsak a hangszerek (elsősorban a fúvós és ütőhangszerek) nyertek el fejlődésükben szinte a végleges, tökéletes formát, hanem az előadóművészek technikai tudásának fejlődése is olyan fokot ért el, melyről egy múlt századi zeneszerző nem is álmodhatott. Ravel és Richard Strauss különleges zenekari színeit minden zeneszerető jól ismeri. A szerzői szándék azonban csak az élő előadói gyakorlattal szorosan együttműködve szólalhat meg igazán. A bécsi klasszicizmus vagy a romantika szimfonikus zenekara elsősorban a vonóskarra alapozódik. M. Widor *A modern zenekar technikája* című, 1904-ben megjelent könyvében még ezt írja: „ha a kvartett jól szól, minden rendben van!" Ma azonban valamennyi hangszer sajátosságának megfelelően, mégis egyforma virtúózitással vesz részt a zenekari játékban, hallatlanul gazdaggá és színessé téve, a zenekari hangzást. A több hangszeren egyformán virtuózan játszó művész fogalma ma már ismeretlen, ami logikus is; egy hangszer tökéletes elsajátítása – lehetőségeinek gazdag tárházával – egész embert kíván. Szinte lehetetlen valamennyi hangszert egyformán ismerni. A hangszerek teljes birtokának hiányában viszont a zenekari hangzás lesz szegényebb.

Ezt a hangszerismeretet nyújtja ez a könyv. Szerzői neves hangszeresekkel folyamatosan együttműködve alkották. Az első kiadás időpontja (1950) mutatja, hogy elsősorban századunk első felének eredményeit és lehetőségeit tárgyalja. Az utóbbi harminc év zeneszerzői gyakorlatában a hangszerek használata minden eddiginél látványosabb módon változott és változik ma is, összegezni azonban csak kialakult, leszűrt dolgokat lehet. Nem kérhetjük számon ezért az 1977-ben nyomdába kerülő magyar kiadástól sem ezeket a változásokat. *Székely András*, aki a könyvet fordította és jegyzetekkel ellátta, igen körültekintő munkát végzett. Az egyes szakkifejezések, játékmódok magyarul történt értelmezése sok vitát eldönt, jegyzetekben utal az első kiadás óta végbement változásokra, kitűnő magyar hangszeres művészek tanácsai alapján.

És, hogy mennyire döntő a zeneszerzők és előadóművészek kapcsolata a zenei hangzás fejlődésében, példázzák ezek a jegyzetek: művészeink beállítottságuk, hangszeres ambicióik mértékében adnak óvatosan vagy bátrabban megfogalmazott tanácsot hangszerük lehetőségeit illetően. A könyvet hasznos példák sokasága és a gyakorlati munkát segítő táblázatok egészítik ki.

Kircsi László

Hangverseny

Madrigálkórus

A társaséneklés meghitt tisztasága

Régmúlt századok emlékét idézte csütörtök esti hangversenyén a pécsi Építők Madrigálkórusa. Olyan együttest hallhattunk, amely az utóbbi időben ritkábban lép közönség elé; mivel megőrizték a társaséneklés önmaguk vagy legfeljebb egymás szórakoztatásának meghitt tisztaságát, ezért különösebben nem is igénylik a publikumot. A meghitt légkör kialakításában része volt annak is, hogy *Jandó Jenő*, az együttes művészeti vezetője nem a mogszokott módon – karvezetőként –, hanem szólamából – a basszus szólam tagjaként – irányította az előadást. Mindez nem gátolja a jelenlevő hallgatóságot azoknak a vitathatatlan értékeknek a befogadásában, melyeket a kamaraéneklésnek ez a ritkán hallható formája hozott létre.

Az együttes műsorának gerincét a kórus összeállításának, hanganyagának legmegfelelőbb madrigálok és motetták alkotják. Ezen az estén az első rész stílushű előadással megszólaltatott reneszánsz zenéjéből Victoria *Populo meus* kezdetű bűnbánati éneke aratta méltán a legnagyobb sikert. Ritkán hallható differenciált hangzás, leheletfinom dinamika és hangszín jellemezte az előadást, mely sokáig emlékezetes marad. A hangulatos Morley- és Scandelli-madrigálok között elhangzott Costeley *Őszi alkony* a szopránszólam elcsúszása miatt ezúttal halványabbra sikerült. A Finnországba készülő kórus a szünet után Ilmari Krohn hangulatos kompozíciójával folytatta műsorát. A továbbiakban Bárdos és Bruckner műveinek előadása aratott megérdemelt sikert. A befejezésként elhangzott három Kodály-művet kevéssé érettnek érezzük, részben az addig megszokott határozott szólammozgások, részben a szólamok közti kellő szinkron hiánya miatt. Kodály *114. genfi zsoltárát Halász Béla* orgonaművész és a kórus impozáns közös előadásában hallottuk.

A kórusszámok között *Jandó Jenő* zongoraművész működött közre. Elsőnek Liszt átiratában Bach *h-moll preludium és fugáját* adta elő. A második részben ugyancsak Liszt-mű, az *Obermann völgye* következett. Jandó, aki a közelmúltban egy nagy sikerű – bár sajnos visszhangtalan – önálló esten szerepelt nálunk, ismét elkápráztatta a közönséget. Kivételes technikai felkészültsége nem csupán a virtuóz részek könnyed, természetes megszólaltatásában érvényesült. A Bach-preludium – ezúttal imitációs – szólamvezetésének világos artikulációja, a fuga grandiózus fölépítése a téma első megjelenésétől a helyenként concerto-jellegű feldolgozáson keresztül a végső kiteljesedésig vagy az Obermann völgye első bensőségesebb részének személyes lírai üzenete, annak minden mesterkéltséget kerülő megszólaltatása ugyanúgy magán viseli az előadó ritka manuális kultúráját. Mindez együttesen méltán váltotta ki a jelenlevő hallgatóság lelkes tetszésnyilvánítását.

Jobbágy Valér

FILMJEGYZET

Spanyol táncosnő

Ha már spanyol filmnél tartunk, idézzük a spanyol származású Louis Bunuel — a „sátáni rendező" — szavait: „A film nézése hasonlít a hipnotikus állapothoz." Vagyis a jó film szuggesztiót művel, méghozzá katartikus erejűt.

A meglehetősen ismeretlen rendező: Pedro Olea filmje, a *Spanyol táncosnő* azonban adós maradt ezzel a hatással. Így a moziközönségnek — legalábbis amelynek e sorok írója tagja volt — kötetlen, némi túlzással vendéglői hangulatáért nem csupán a nézői jólneveltség hiánya volt a felelős. Vajon, a társadalmi és az emberi lélek valós vízszonyait tükrözi-e az a film, amelyben az emberek viselkedésén nyomot sem hagy egy világháborútól és egy fasiszta diktatúrától terhes kor levegője? Amelyben szerelmek lobbannak fel és hunynak ki, minden különösebb értelmi és érzelmi indítékok nélkül? Bizony, a „spanyol táncosnő" művészi kisugárzása gyengécske ahhoz, hogy megvillanjanak benne az élet titkai.

◆

Mindezek a problémák megmutatkoznak, ha nem restellünk eltöprengeni a főhősök magatartásán és egymással szembeni megnyilvánulásain. Például egy kínos „in flagranti" jelenet után Louis leüti Juliót, de aztán (mintha mi sem történt volna), visszamegy az egyik szobába, elő se jön — a rendező nyilván megfeledkezett róla. Louis egyébként bujkáló illegális ellenálló (állítólag), Franciaországba akar szökni, egyszóval kemény férfiú. De akkor miért viselkedik úgy, mint egy selyemfiú, akit szekrénybe menekítenek a nők, egyik hálószobából a másikba.

◆

Amint az az élet felszínén tapogató filmre jellemző, a főszereplők teljesen jellegtelen dolgokról beszélnek. És nem tudunk meg sokat arról a történelmi idő-koordinátáról sem, amelyben a film játszódik. A szituációk pedig, amelyekbe hőseink keverednek, egy pillanatra sem hordoznak magukban többet, a legelcsépeltebb szerelmi háromszögek sémáinál.

Végül is azt mondhatjuk, a Spanyol táncosnő szerény, becsületes film. Becsületes, mert eszméit, morális állásfoglalását tekintve inkább szolgál jó ügyet, mint rosszat. De hát hiába. Nem fogunk rá emlékezni.

Ludvig Nándor

A Pécsi Nemzeti Színház vendégjátéka

Sikeres esték a Madách Színházban

A Pécsi Nemzeti Színház társulata az elmúlt héten a Madách Színházban vendégszerepelt. Hindemith *A hosszú karácsonyi ebéd* és Lortzing *Az operapróba* című operáját; Shakespeare *Titus Andronicus* című tragédiáját, Jaroslaw Abramow-Newerly *Derby a kastélyban* című komédiáját, valamint Déry Tibor *Az óriáscsecsemő* és Molnár Ferenc *Játék a kastélyban* című színművét mutatták be május 8. és 12. között. A Madách Színház Kamaraszínházában Illyés Gyula két monodrámája és a *Pinokkió* című mesejáték került színre a pécsiek előadásában. Híreket már az előadások alatt kaptunk szabadnapos színészektől, hazaérkezett statisztáktól, és a napilapok kritikáit is olvashattuk. A társulat hazaérkezése után kérdeztük meg *Nógrádi Róbert*et, a színház igazgatóját, hogyan értékeli a budapesti szereplést.

— Nyugodtan nevezhetjük tradicionálisnak Madách színházbeli vendégjátékunkat, hiszen ötödik alkalommal került sor cserére a két színház között. Mindig nagy érdeklődést tapasztaltunk budapesti fellépéseink előtt, de az ideihez hasonlóra még nem volt példa. Őszintén megmondom, nem is számítottunk rá. A jegyigénylőket még pótszékekkel sem tudtuk kielégíteni. Nagyon örülök annak, hogy a színházunk van olyan állapotban, hogy hét produkcióját ki tudja állítani a budapesti közönség elé, a kritika és a szakma bíráló szeme elé. Nagy eredmény, ha egy színház nem csupán egy vagy két előadását érzi érettnek a nagyobb nyilvánossággal való megismertetésre, hanem egész profilját be tudja mutatni. Mi arra törekszünk, hogy programunkban összefogjuk azokat az értékeket, amelyeket a magyar és az európai drámairodalom a mai színházak számára tartogat, s amelyeknek van mondanivalójuk a huszadik század embere számára. Különböző stílusú, különböző színreviteli igényű darabokat állítottunk színpadra, hogy csak Az óriáscsecsemőre, a Titusra, Molnár Ferenc darabjára vagy Illyés monodrámáira utaljak. Örömmel mondhatom, hogy valamennyi esténk sikeres volt, mindnek megvolt a maga hangulata, a darabhoz illő légköre.

H. J.

Képernyő előtt

Sortűz pünkösd rózsáira

Az éppen ma hatvan esztendős események elevenedtek meg a pécsi véres pünkösd előestéjén a televízióban. Az első világháború, a „boldog békeidők idilljébe" belerobbanó tragédia, az elnyomorodás fölgyorsult üteme, a lövészárkokba terelt Európa ócsudása érlelte ezt a véres pünkösdöt is, akár annyi más spontán és eleve bukásra ítélt lázadást. Hogy mészárszékké vált a világ, az hamar nyilvánvalóvá vált, s hogy milyen sors vár azokra, akiket e mészárszékre terelnek, az nem kevésbé. Ily módon a lázadás egyik oldalról legfeljebb másfajta, gyorsabb, méltóbb halált ígért. Más oldalról egyebet is: ott volt már az orosz példa, amelyről a hazatért hadifoglyok terjesztették a híreket. Az antimilitarista megmozdulást, a végső elkeseredés szülte kétségbeesett tiltakozást a lassan erősödő szocialista mozgalmak és a Magyarországra is átterjedő orosz forradalmi eszmék táplálták, gazdagították. Így lett a frontra indulás megtagadásából valóságos felkelés, ha mégoly rövid és végül levert is.

A pécsiek dokumentumfilmjének egyik legnagyobb erénye éppen az volt, hogy a felkelés hátterét, összetevőit a maguk bonyolultságában tudta fölidézni, anélkül, hogy didaktikus vagy száraz lett volna. Megidézték a szakértőket is, de az ő magyarázataikat is harmonikusan illesztették az események pergő menetébe. Megidézték a még élő részvevőket, szemtanúkat — ami még akkor is élményt jelentett, ha az élménynek forrósága és közvetlensége már nincs meg, kihunyt a hosszú évek alatt, valahogyan történelemmé személytelenedett. Számos eredeti fotó adta a felidézett események képi hátterét. A puskák, bakancsok, lövészárkok, laktanyaudvarok, sorakozók, régi utcák, terek szinte mindvégig együtt tudtak maradni a szöveggel, együtt adtak igazán mély élményt. Az illusztrációnak szánt mozgógépek nagyobbik részére ez szintén igaz.

Különösen felgyorsult és megforrósodott a film azon a ponton, ahol a bányászok csatlakozásához érkezett a katonai felkelés története. Tapinthatóvá vált annak a régmúlt napnak az igazalma, feszültsége, érezhetővé a nagy lehetőség, a döntő pillanat, csaknem úgy, mintha egy pillanatra jelenné vált volna, mintha még nyílt lenne a küzdelem, mintha még volna remény a kibontakozásra. Ennek az atmoszférikus erőnek köszönhető, hogy a film tökéletesen érzékeltette, amit a tudósoktól, szakemberektől tudunk, el is hiszünk, de itt meggyőződtünk róla: hogy a pécsi 6-os katonalázadás valóban a felkelés szintjére emelkedett.

Igen precíz, átgondolt, jól szerkesztett, okosan és szépen feldolgozott alkotás volt Füzes János szerkesztő-riporter, Wiedermann Károly rendező és Háda Sándor operatőr filmje. Nemcsak a pécsi körzeti stúdió történetében, de a „szemléletes történelemtanítás" nagy feladatának szempontjából is fontos állomás.

H. E.

HÍREK

1978. MÁJUS
20
SZOMBAT

Szeretettel köszöntjük névnapjuk alkalmából

BERNÁT

nevű kedves olvasóinkat

A Nap kél 4.02 — nyugszik 19.20 órakor. A Hold kél 16.48 — nyugszik 2.56 órakor.

Hatvan évvel ezelőtt, 1918. május 20-án tört ki az Osztrák—Magyar Monarchia egyik legjelentősebb katonai lázadása Pécsett.

A lázadás az osztrák—magyar hadsereg bomlásának, a katonák közötti egyre erősödő forradalmi hangulatnak egyik jelentős megnyilvánulása volt, az első világháború befejező szakaszában. A 6. számú délvidéki gyalogezred és pótzászlóalj magyar, illetve szerb nemzetiségű legénysége között sok olyan katona volt, aki orosz fogságból tért haza, s magával hozta — és egyre bátrabban terjesztette is — a forradalmi eszméket, tapasztalatokat. Kezdeményezésükre a pécsi helyőrség katonái május 20-án lefoglalták a fegyver- és lőszerkészletet, megszállták a laktanyát, a város két pályaudvarát és legfontosabb középületeit.

A felkelő katonákhoz jelentős számban csatlakoztak azonnal a pécsbányatelepi bányászok. A katonák a munkásokkal és a bányászokkal együtt tiltakoztak a népelnyomás és az imperialista háború ellen. A katonai egységek és csendőrök túlereje a lázadást hamarosan leverte; a résztvevőket katonai rögtönítélő bíróság elé állították, s közülük többet kivégeztek.

Ma este

SZÍNHÁZ

Nemzeti Színház: Requiem (este 7 órakor).

Kamaraszínház: Bernarda Alba háza (este fél 8 órakor). — Csehov-bérlet.

Spot Színház: Nappali virrasztás (este 7 órakor).

MOZI

Park: Harc Rómáért (f4, 7).

Park-kert: Piedone Hongkongban (8).

Petőfi: Fogat fogért (f4, f6, f8).

Kossuth: Piedone Hongkongban (hn10, 12): Pál utcai fiúk (2, n5). — Spanyol táncosnő (f7, f9).

Kossuth klub: Halottlátó (5, 7).

Tanárképző Főiskola: Vadvízország (4). — **Fekete Gyémánt:** Ruszalka meséje (4). A közös bűn (6). — **Jószerencsét:** Ne hagyd magad, Pitkin! (4, 6). **Rákóczi:** Közelharc férfiak és nők között (5, 7). **Május 1.:** A csilagszemű (f6). **Harkány:** Cirkusz a cirkuszban (7, 9). — **Komló, Május 1.:** A gyémánt akció (f5). **Komló, Zrínyi:** A fiatalság elixírje (4). Magány az erdőszélen (6, 8). **Mohács:** Indiánkaland Ontarióban (6). Puha ágyak, kemény csaták (8). **Sellye:** Egy magyar nábob, Kárpáthy Zoltán (8). — **Siklós:** Az utazás (8). **Szigetvár:** Vadember (8).

időjárás

Várható időjárás szombat estig: Keleten változóan, nyugaton jobbára erősen felhős idő, elszórtan, főleg a Dunántúlon esővel, záporral, helyenként zivatarral. Mérsékelt, időnként megélénkülő keleti, délkeleti szél. Várható legalacsonyabb éjszakai hőmérséklet 7—12 fok között, legmagasabb nappali hőmérséklet az erősen felhős helyeken 16—19, máshol 20—24 fok között.

Szövetkezeti lakások átadása Sátorhelyen

A Bólyi Mezőgazdasági Kombinátnak is szívügye dolgozói lakásproblémái megoldásának támogatása. A kombinát tervező részlege társadalmi munkában elkészítette a szövetkezeti lakások tervét, s gondoskodtak a szervező, bonyolító munkáról, a zavartalan építkezéshez biztosítottak műszaki ellenőrt. A kombinát saját építőkapacitását átengedte dolgozói szövetkezeti lakásai megépítésére. Ezen túl a 25 százalékos sajáterő biztosításához a 10 százalék, személyenként mintegy 40 ezer forintot biztosított a mezőgazdasági kombinát.

Sátorhelyen az első 16 szövetkezeti lakás építését a szövetkezet februári megalakulását követően májusban kezdték meg. Egy évvel később — egy év alatt — elkészült az első 16 lakásos épülettömb, a háromszobás, 78 négyzetméteres lakásoknak megvolt már a műszaki átadása, átvétele s a kisebb hibák kijavítása után tegnap, pénteken délután az első szövetkezeti tagok kézbe kapták a kulcsokat és be is költözhettek az új szövetkezeti lakásaikba.

A tervek szerint további kilenc darab nyolclakásos épülettömb épül még a szövetkezeti lakótelepen. Az újabb 16 lakás építését is megkezdték s jelenleg az első szintnél tartanak.

A kétszintes lakások 402 ezer forintba kerültek, s a szép lakásokhoz kis virágos kertek is tartoznak.

Lukács József

*

— Új szolgáltatás termelőszövetkezeteknek. Taggazdaságainak darabonként 40 forintért, partnereinek 60 forintért végzi el a tehenek körmözését a BOSCOP. A gyors körmözés új gépi technológiáját a napokban mutatták be a kémesi Közös Út Termelőszövetkezetben.

◆

Útlezárás

Csatornaépítési munkák miatt 1978. május 17—június 4-ig a Légszeszgyár utcát a 36. számtól (DÉDÁSZ számítóközpont) a déli Ipari úti becsatlakozásig az átmenő forgalom elől lezárjuk. Célfuvarral az alábbi telephelyek megközelíthetők a vasúti átjáró felől: Pincegazdaság, Idegenforgalmi Hivatal, Gázmű, XIV. AFIT, OMF, DÉDÁSZ. Pécsi Ingatlankezelő Vállalat.

◆

— A jobb kenyérért. A közelmúltban befejeződött a siklósi kenyérgyár rekonstrukciója, melynek során két csehszlovák gyártmányú, nagy teljesítményű automatizált kemencét építettek be. Ezek kapacitása biztosítja a város és a környék lakosságának jó minőségű kenyérrel és egyéb pékáruval való zavartalan ellátását.

◆

FELVÉTELI VIZSGA. A szigetvári Állami Zeneiskola felvételi vizsgáját az 1978/79-es tanévre május 24-én tartja, délelőtt 11—12, délután 1—4 óra között. Jelentkezhetnek a 7. életévüket betöltött tanulók. A felvételi helye: Ságvári utca 4. szám.

— Szíriába utazott Meruk Vilmos elnökhelyettes vezetésével a Kulturális Kapcsolatok Intézetének küldöttsége. A delegáció Damaszkuszban tárgyalásokat folytat a két ország kulturális, tudományos és oktatási kapcsolatainak továbbfejlesztéséről és részt vesz a „Magyarország bemutatkozik" című kiállítás megnyitásán.

— VIT-tábortűz. Vidám vetélkedőt, sportversenyeket, tábortüzet rendeztek szombat délután a Felsővámház utcai és a vasasi általános iskola úttörői a VIT tiszteletére.

◆

Kórházi felvételes ügyeletek

Mindennapos felvételi ügyeletek gyermekbelbetegek részére: Pécs város: POTE Gyermekklinika, Szigetvár város és járás, a pécsi és a volt sellyei járás: Megyei Gyermekkórház. Gyermeksebészeti, gyermekfülészeti betegek, égeti és forrázott gyermekek részére páratlan napokon: POTE Gyermekklinika, páros napokon: Megyei Gyermekkórház Pécs és a megye egész területéről.

Felnőtt belgyógyászat, sebészet, baleseti sebészet: I. sz. klinikai tömb. Égési sérülések: Honvéd Kórház. Koponya- és agysérülések: Idegsebészet. Felnőtt fül-orr-gégészet: POTE Fül-, Orr-, Gégeklinika.

SOS-ÉLET telefonszolgálat hívószáma 12-390, este 7-től reggel 7 óráig.

ÉJSZAKAI UGYELETES GYÓGYSZERTÁRAK:

I. ker. Pécs-Vasas II., Bethlen Gábor u. 8. sz. 10/52. sz. gyógyszertár, Pécs-Meszes, Szeptember 6. tér 1. sz. 10/3. sz. gyógyszertár. II. ker. Pécs, Kossuth L. u. 81. sz. 10/8. sz. gyógyszertár, Pécs, Munkácsy M. u. 4. sz. 10/9. sz. gyógyszertár. III. ker. Pécs, Veress E. u. 2. sz. 10/7. sz. gyógyszertár.



FONOTT BÚTOROK EXPORTRA: A Fonottbútor- és Kosáripari Háziipari Szövetkezet az idén mintegy hatvanmillió forint értékben készít különféle bútort. Termékei nyolcvan százalékát tőkés exportra szállítják. A bútorok alapanyagának egy részét saját fűztelepükön termesztik. A képen: nádból készítik a kényelmes foteleket.

— Ifjú Gárda szemle. A KISZ Sásdi járási Bizottságának Ifjú Gárda parancsnoksága és a Szigetvári járási Ifjú Gárda parancsnokság közösen szervezett járási Ifjú Gárda szemlét. A találkozót tegnap délután rendezték meg Orfűn, a község főterén.

100 éves az Ajkai Üveggyár

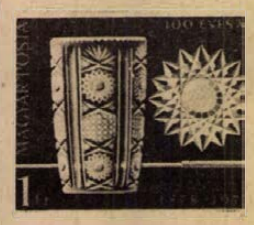

Ma kerül forgalomba az Ajkai Üveggyár megalapításának 100. évfordulójáról megemlékező 1 forintos bélyeg 4 234 000 fogazott és 4000 fogazatlan példányban. A bélyeg sötétkék háttérszínben egy csiszolt vázát, a váza egy kinagyított mintázatát, valamint lent egy üvegfúvó eszközt ábrázol sötétebb és világosabb kék, fehér és okker színnel. A bélyeg baloldali függőleges szélével párhuzamosan MAGYAR POSTA, a jobb felső sarokban 100 ÉVES AZ AJKAI ÜVEGGYÁR, balra lent az értékjelzés forint része, jobbra 1878—1978 évszámok sötétebb okker, az értékjelzés szám része világosabb okker színnel olvasható. A bélyegkép alatt balra 1978, jobbra Vertel József tervezőművész neve sötétkék színnel látható.

ÉRTESÍTÉS! A Pécsi Kertészeti és Parképítő Vállalat értesíti a lakosságot, hogy az I., II. és III. kerületi parkokban május 23-án és 25-én (rossz idő esetén május 30—31-én) permetezést végez. A felhasználásra kerülő szerek: B—58 EC (0,1 százalék), Fundazol (0,1 százalék) és Sziorit (0,3 százalék). A munka befejezése után a szükséges táblákat kihelyezik, kérik azok figyelembevételét.

A Sportfogadási és Lottóigazgatóság közlése szerint a Szikszón megtartott 20. heti lottósorsolás alkalmával a következő nyerőszámokat húzták ki:

27, 28, 39, 47, 77

◆

— Felhívás! A majsi Kossuth Tsz tehenészeti telepének Haladás szocialista brigádja gépi fejőversenyre hívta ki a megye tehenészeti brigádjait. A versenybe május 31-ig lehet benevezni, Pécsett a Baranya megyei Állattenyésztési Felügyelőség központjában. A megyei döntő ez év szeptember 16-án lesz, amit üzemi és területi versenyek előznek meg.

◆

— Megkezdődött a munka a Soproni Ruhagyár új csornai üzemében. A 18 millió forintos költséggel létrehozott üzemben az idén 60 millió forint értékű női ruhát készítenek exportra.

— Különleges víztisztító üzemet építettek a szegedi olajmezőn. A mini komputerrel irányított korszerű üzem feladata, hogy eltávolítson minden szennyeződést a kitermelt olajjal felszínre jutó vízből, s azt kristálytisztán nyomhassák vissza a talajba, az olajat felhajtó rétegenergia pótlására. A naponta tízezer liter víz tisztítására alkalmas berendezések, részegységek működését most ellenőrzik, s hamarosan megkezdik a próbaüzemelést.

◆

A Pécsi Nemzeti Színház igazgatósága tájékoztatja közönségét, hogy Shakespeare Titus Andronicus című művének megtekintését csak 18 éven felüli nézőknek ajánlja.

Fotókiállítás

A Mecseki Fotóklub három alkotójának munkáiból nyílott kamarakiállítás tegnap délután a klub kiállítótermében. Jakab Antal, Miklós Sándor és dr. Tatai Ferenc képei méltóak a Mecseki Fotóklub hagyományaihoz. Technikai kísérletek – színesben és fekete-fehérben –, műemlékek és emberi pillanatok művészi ábrázolása látható ezen a kiállításon, amelyet Molnár G. Judit, a megyei tanács művészeti főelőadója nyitott meg.

◆

— Békegyűlést rendeznek Bólyban ma 15 órakor az öregek napközi otthonában. A Hazafias Népfront által szervezett gyűlés előadója Erdős József lesz.

— Kórushangverseny. A Vándor Sándor énekkari szemle megyei döntőjét rendezik meg szombaton 18 órakor a hímesházi új művelődési házban. A verseny három résztvevőjén kívül vendég kórusok is műsort adnak.

— „Idegenvezetőt pótló" tájékoztató táblákat helyeztek el a balatoni tópart legforgalmasabb üdülőtelepein. A táblák elsősorban a gyalogos turisták tájékoztatására szolgálnak: jelzik, hol találhatók a strandok, a gyógyszertárak, a szabadtéri színpadok, az elsősegélynyújtó helyek és a sportpályák.

— „Vezess baleset nélkül!" A 12-es Volán szigetvári üzemegysége végzett az első helyen a Baranya megyei „Vezess baleset nélkül!" versenymozgalomban.

— A Nagy Rákfogó Együttes ad koncertet május 21-én, vasárnap délelőtt fél 11-kor az Ifjúsági Házban, a Dzsessz-matiné sorozat keretében.

— Bólényborjú látott napvilágot a pécsi állatkertben. A 9 éves, Debrő nevet viselő európai bólénynek üszőborjúja született a minap; az apa Puk, egy Kaliforniából importált bólénybika. A pécsi állatkertben először született bólény. Az üszőborjú a karámban megtekinthető, s az állatkert vezetősége névjavaslatokat vár a látogatóktól.

◆

Állatorvosi ügyelet

Ügyeletes állatorvos a pécsi járás területén 1978. május 20-án 13 órától 1978. május 22-én reggel 8 óráig dr. Mátyás Ferenc. Telefon: 15-588, ha ez a szám nem jelentkezik, a 09-es telefonon hagyható üzenet a „pécsi járás állatorvosi ügyelete" címen. Az ügyelet helye: Pécs, Megyeri út 24.

Ügyeletes állatorvos Pécs város területén május 20-án 13 órától május 22-én reggel 8 óráig dr. Gazsó Imre. Lakása: Vasas II. B. utca 20. szám. Telefon: 13-387

tegnap történt

Egyebek között a dolgozók érdekében hozott művelődés-, egészség-, munkaügyi és szociális jogszabályok végrehajtásáról tárgyalt tegnapi ülésén a Sásd nagyközségi Tanács Végrehajtó Bizottsága. A testület megállapította: az öt nagyobb helyi gazdasági szervnél — tsz, ÁFÉSZ, Vízgazdálkodási és Talajjavító Társulás, Költségvetési Üzem — lebonyolított tanácsi vizsgálat tapasztalatai szerint a jogszabályokban előírtak végrehajtása mindenütt megfelelő.

*

A Magyar Népköztársaság Elnöki Tanácsa Friss István állami díjas akadémikusnak, az MTA Közgazdaságtudományi Intézete tudományos tanácsadójának kiemelkedő munkásmozgalmi tevékenysége, valamint tudományos és tudományszervező munkássága elismeréseként 75. születésnapja alkalmából a Magyar Népköztársaság babérkoszorúval ékesített Zászlórendje kitüntetést adományozta. A kitüntetést Losonczi Pál, az Elnöki Tanács elnöke adta át. Jelen voltak a kitüntetés átadásánál Aczél György, a Minisztertanács elnökhelyettese és Hoós János, az MSZMP Központi Bizottsága osztályvezetője.

*

Nyikolaj Faggyejev, a Kölcsönös Gazdasági Segítség Tanácsának titkára — Szekér Gyulának, a Minisztertanács elnökhelyettesének meghívására, a Budapesti Nemzetközi Vásár alkalmából — pénteken Budapestre érkezett. Fogadására a Ferihegyi repülőtéren megjelent Szekér Gyula.

Lapzárta

Plenáris üléssel fejeződött be pénteken Moszkvában a Nemzetközi Demokratikus Nőszövetség Tanácsának ötnapos ülésszaka. A 110 ország 126 nemzeti nőszervezetét egyesítő demokratikus nőszövetség vezető szervének munkájában Erdei Lászlóné, a Magyar Nők Országos Tanácsának elnöke vezetésével magyar küldöttség vett részt.

*

Szentágothai János, a Magyar Tudományos Akadémia elnöke kapta meg az 1978. évi Markusovszky emlékérmet. Az orvostudomány kiemelkedő személyiségei számára alapított, s évente odaítélt díjat a pénteken Szombathelyen rendezett Markusovszky-emlékünnepség keretében adta át Gelencsér József, a szombathelyi kórház főigazgatója. A hagyományokhoz híven Szentágothai János emlékelőadást tartott: az életfolyamatok idegi szabályozásával kapcsolatos legújabb eredményeit foglalta össze.

*

Losonczi Pál, az Elnöki Tanács elnöke táviratban üdvözölte Nilam Szandzsiva Reddi-t, az Indiai Köztársaság elnökét 65. születésnapja alkalmából.

*

Ligeti László alelnök vezetésével pénteken hazaérkezett a magyar szakszervezeti küldöttség, amely részt vett a Vietnami Szakszervezeti Szövetség kongresszusán. A repülőtéri fogadásnál jelen volt Chau Tho Thon, Vietnam budapesti nagykövetségi tanácsosa is.

A RÁDIÓ ÉS TELEVÍZIÓ MŰSORÁBÓL

RÁDIÓ

KOSSUTH RÁDIÓ

8.32: Lányok, asszonyok. — 8.57: Amíg szívünk dobog... 9.26: Mindenki iskolája. 10.05: Zenekari muzsika. 11.11: Osztrák szerzők rádiószínháza. A pályaőr. Rádiójáték. — 12.20: Zenei anyanyelvünk. — 12.30: Magyarán szólva... 12.45: Melódiakoktél. Közben 13.30: Fáradhatatlanok. 13.40: A Melódiakoktél folytatása. 14.02: Hangképek a mohácsi népdaléneklési versenyről. — 14.30: Azonos technológia — különböző eredmények. 15.05: Új zenei újság. 15.40: Volt egyszer egy vadnyugat. 16.00: 168 óra... 17.30: A zongoraművészet első aranykora. 18.40: Közvetítés bajnoki vízilabda-mérkőzésekről. 18.54: A zongoraművészet első aranykora című műsor folytatása. — 19.45: Nóták. 20.00: Bemutatjuk a Magyar Hanglemezgyártó Vállalat új lemezét. 21.00: Korunk hősei. 22.20: A beat kedvelőinek. 23.05: Operarészletek. 0.10: Melódiakoktél.

PETŐFI RÁDIÓ

8.05: Indulók fúvószenekarra. 8.20: Tíz perc külpolitika (ism.). — 8.33: Népi zene. 9.15: Válaszolunk hallgatóinknak. 9.30: Most érkezett... 10.00: Szombat délelőtt. 12.00: Mario Lanza énekel, a Melachrino zenekar játszik. 12.33: Régi híres énekesek műsorából. 13.05: Vitaműsor. 13.30: Éneklő ifjúság. 13.40: Orvosi tanácsok. 14.00: Francia hatszög. 15.00: Az Állami Népi Együttes felvételeiből. 15.33: A népzene folytatása. — 16.00: Liza Minnelli és Tommy Steele énekel. 16.33: Ötórai tea. — 17.30: Közkívánatra. — 19.29: Vallomások. 20.38: Nóták. 21.10: A Rádió Dalszínháza. 22.33: Franck: f-moll zongoraötös. 23.05: Slágermúzeum.

HARMADIK MŰSOR

8.08: A Lipcsei Rádió szimfonikus zenekarának hangversenye a lipcsei kongresszusi teremben. 8.58: Operarészlet. 10.05: Slágerlista. 10.44: A Bartók vonósnégyes felvételeiből. — 12.20: Zenekari muzsika. — 14.05: Bach-lemezeinkből. 15.25: Kapcsoljuk a 6-os stúdiót. A Budapesti Filharmóniai Társaság zenekarának hangversenye. Kb. 16.03: Versek világa. Kb. 16.20: A hangversenyközvetítés folytatása. 16.50: Bodza: Váci Mihály versei. 16.55: Artur Rubinstein, Henryk Szeryng és a Guarneri vonósnégyes felvételeiből. 18.03: Tip-top-parádé. 18.32: A Csehszlovák Rádió és a Magyar Rádió két nyelvű Adyműsora Mlada Boleslavból, a Skoda Autógyár kultúrházából. — 19.33: Új operalemezeinkből. — Közben 20.45: Versek. — 20.59: Az operaközvetítés folytatása.

PÉCSI RÁDIÓ

17.00: Hírek. 17.05: Huszonöt év műsoraiból. Válogatás a pécsi stúdió archívumából. Szerkesztő: dr. Nádor Tamás. 18.00: Hírek, tudósítások. — 18.10: Lemezalbum. Edit Piaf énekel, Louis Armstrong énekel és trombitál, Duke Ellington zongorázik. — 18.30: Szerb-horvát nyelvű műsor. Hírek. — Budapesti tudósítónk jelenti. — Hallgatóink kérésére. Zene. — A 6-osok pünkösdi felkelése, 1918. Összeállítás. — Népdalest. Közvetítés a pécsi Ifjúsági Házból (hangfelvétel). 19.15: Német nyelvű műsor. A hét eseményeiből. — Nyelvjárások, nyelvjáráskutatás. Dr. Hutterer Miklóssal beszélget Wolfart János. — Neue Zeitung szemle. — Esti muzsika. — A jövő hét műsoraiból. 20.00: Műsorzárás.

MAGYAR TV

7.59: Tévétorna (ism. — sz.). 8.05: Osztályfőnöki óra (ált. isk. 7. o.). 8.30: Szergej Prokofjev: Orosz népdalok. Szovjet rövidfilm. 9.00: Argentin Fiesta. Rövidfilm. 9.20: Pelleas és Melisande. — Magyarul beszélő francia film (ism. — sz.). 11.10: Játék a betűkkel (ism.). 14.55: A Tigrisbrigád. Magyarul beszélő francia filmsorozat. IX/9. rész. Lőpor és golyók. 15.50: Pomázi kertbarátok. Riportfilm. 16.05: Hírek. 16.10: HANGoskodó. Zeneijáték-sorozat gyerekeknek. Zene-mese, mese-zene (sz.). — 16.40: Négy hét négy tengeren. Egy ifjúsági hajóút krónikája (sz.). 17.15: Dinasztiák. Riportfilmsorozat, I. A kékfestő. 17.40: Reklámműsor. 17.50: Parabola. 18.10: Évszázadok, évtizedek. Zsámbék, II. rész. Dokumentumfilm. 18.45: Egymillió fontos hangjegy. A televízió könnyűzenei sorozata (sz.). — 19.00: Reklámműsor. 19.10: Stop. Közlekedj okosan! 29. A gyalogosok elsőbbsége (sz.). — 19.20: Cicavízió (sz.). 19.25: Tévétorna (sz.). 19.30: Tv-híradó. 20.00: Tetthely. — Magyarul beszélő NSZK bűnügyi filmsorozat. A holtbiztos dolog (sz.). 21.25: Ökölvívó-vb. Döntő. Közvetítés Belgrádból (sz.). Közben: Tv-híradó, 3.

MÁSODIK MŰSOR

19.58: Alekszandr Stein: Verzió. — Fantáziajáték Alekszandr Blok témáira. Dráma két részben. A kecskeméti Katona József Színház előadása, felvételről. — Közben 21.10: Tv-híradó, 2. 22.15: Klaus Lenz bigbandjének hangversenye a debreceni Csokonai Színházból.

JUGOSZLÁV TV

15.50: Labdarúgás: Treplica—Rijeka, közvetítés. 17.45: Öt plusz — gyermekműsor. 18.45: Színház a házban. 19.15: A konyha nagy mestereinek kis titkai. 19.20: Rajzfilm. 19.55: Ökölvívó-vb, döntő — közvetítés. — 22.45: A marseillelek klánja — amerikai film.

MÁSODIK MŰSOR

18.00: Életrajzok: Rubens. 19.00: Az emberi test. 20.00: Szórakoztatózenei műsor. 21.30: Huszonnégy óra. 21.40: Tévétárca.

Brezsnyev Csehszlovákiába látogat

Prága

Szovjet párt- és kormányküldöttség látogat május végén Csehszlovákiába Leonyid Brezsnyevnek, az SZKP KB főtitkárának, a Legfelsőbb Tanács Elnöksége elnökének vezetésével — jelentették be pénteken Prágában.

A küldöttséget a CSKP Központi Bizottsága, a Csehszlovák Szocialista Köztársaság elnöke és a csehszlovák kormány hívta meg hivatalos baráti látogatásra.

◆

Befejeződött a Varsói Szerződés katonai tanácsának ülése

A Varsói Szerződés tagállamai egyesített fegyveres erőinek katonai tanácsa 1978. május 16. és 19. között a Magyar Népköztársaságban, Budapesten Viktor Kulikovnak, a Szovjetunió marsalljának, az egyesített fegyveres erők főparancsnokának elnökletével megtartotta soron levő ülését. A katonai tanács munkájában részt vettek a Bolgár Néphadsereg, a Csehszlovák Néphadsereg, a Lengyel Néphadsereg, a Magyar Néphadsereg, az NDK nemzeti néphadserege, a Román Szocialista Köztársaság hadserege és a Szovjetunió fegyveres erőinek képviselői. A katonai tanács megvitatta az egyesített fegyveres erők tevékenységének időszerű kérdéseit, és velük kapcsolatban megfelelő ajánlásokat fogadott el. A katonai tanács ülése a Varsói Szerződés tagállamai testvéri hadseregeinek kapcsolatára jellemző szívélyesség, barátság és együttműködés légkörében zajlott le. A katonai tanács ülésén részt vett küldöttségek pénteken délután hazautaztak.

◆

✦ COLOMBO: Sri Lankában csaknem egy hete zuhog a trópusi eső, naponta 100–150 milliméter csapadék hull az országra. A főváros mélyebben fekvő negyedeit elöntötte a víz, vidéken sokfelé kiáradtak a folyók, járhatatlanná váltak az utak, megszakadt a telefon- és távíró összeköttetés. Az országban eddig összesen mintegy 50 ezer ember vált hajléktalanná és a földcsuszamlások következtében 20-an életüket vesztették.

24 ÓRA A NAGYVILÁGBAN



Az NSZK fiatalsága körében mind nagyobb az elégedetlenség a fokozódó munkanélküliség miatt. Képünkön: diákok tüntetése Essenben, a nagy nyugatnémet iparvárosban.

Kádár János részvéttávirata

Kádár János, a Magyar Szocialista Munkáspárt Központi Bizottságának első titkára, a párt Központi Bizottságának nevében táviratban fejezte ki a magyar kommunisták részvétét Gerhard Danelius, a Nyugat-Berlini Szocialista Egységpárt elnöke elhunyta alkalmából a nyugat-berlini testvérpárt elnökségének.

◆

✦ TOKIÓ: Japánban országszerte ünnepségeken emlékeztek meg az Akahata, a Japán Kommunista Párt lapja első száma megjelenésének fél évszázados jubileumáról.

✦ MOSZKVA: Több mint kilencmillió embert üdültetnek az idén a szovjet szakszervezetek. Ez mintegy 350 ezer emberrel több mint tavaly. A bővítés mindenekelőtt annak eredménye, hogy gyors ütemben fejlődik a szakszervezetek üdülőhálózata, s jelenleg egyszerre már 425 ezer üdülőt, gyógyüdülőt tudnak elhelyezni korszerű és igen kényelmes körülmények között.

✦ TOKIÓ: A Japán Szocialista Párt végrehajtó bizottsága jóváhagyta azoknak a tárgyalásoknak az eredményét, amelyeket a JSZP küldöttsége folytatott a KNDK fővárosában a Koreai Munkapárt képviselőivel. Közös közleményt adtak ki. Ebben a felek elítélték az Egyesült Államok és a dél-koreai rendszer provokatív háborús előkészületeit, azt a próbálkozásukat, hogy véglegesítsék Korea megosztottságát. Követelték az amerikai fegyveres erők teljes és feltétel nélküli kivonását, valamint az amerikai atomfegyverek eltávolítását Dél-Koreából.

✦ BERLIN: Nyolc szocialista ország — Bulgária, Csehszlovákia, Kuba, Lengyelország, Magyarország, Mongólia, a Német Demokratikus Köztársaság és a Szovjetunió — igazságügy-miniszterei pénteken Berlinben egyezményt írtak alá a szabadságvesztés büntetések végrehajtására. A többoldalú megállapodás megfelel a büntetésvégrehajtás humanista követelményeinek. Az egyezmény lehetővé teszi, hogy az aláíró államoknak olyan polgárát, akit az egyezményben részt vevő valamelyik másik állam területén szabadságvesztés büntetésre ítélnek, a büntetés végrehajtására átadhassák annak az országnak, amelynek az elítélt állampolgára.

✦ LONDON: Margit hercegnő, II. Erzsébet angol királynő húga, benyújtotta keresetét Lord Gnowdonnal, a volt udvari fényképész, Armstrong-Jonesszal kötött házasságának felbontásáért. A bírósági tárgyalást a jövő hét szerdájára tűzték ki. VIII. Henrik óta az első eset, hogy az angol királyi család egyik tagja hivatalosan is válik.

✦ MOSZKVA: Viktor Grisin, az SZKP KB Politikai Bizottsága tagjának, a Moszkvai Városi Pártbizottság első titkárának vezetésével moszkvai küldöttség utazott pénteken Szófiába, hogy részt vegyen a bolgár fővárosban rendezendő moszkvai napokon.

✦ SZEVASZTOPOL: Az ukrán filmesek befejezték a Lev Tolsztoj a Krimben című, a nagy orosz író születésének 150. évfordulójára készült színes tévéfilm forgatását. A jubileum alkalmából idén szeptemberben Tolsztojjal foglalkozó dokumentumfilm-sorozatot mutatnak be a Szovjetunió filmszínházaiban. A sorozatot a finn, a nyugatnémet, a francia, az angol és a japán televízió is átveszi.

✦ MADRID: A legtöbb spanyol napilap kommentárjában a Spanyol Kommunista Párt jelentős előretörését és ennek következtében a kétpárti rendszer kialakítására irányuló törekvések kétségkívüli kudarcát látja a szerdai szenátusi pótválasztások legfontosabb eredményének. Megállapítják, hogy az SKP volt az egyetlen párt, amely a nagyfokú (50 százalék körüli) tartózkodás ellenére nemcsak százalékban, . hanem abszolút mértékben is növelte szavazatainak számát, mégpedig Alicantéban több mint 6000, Asztúriában pedig több mint 26 000 szavazattal.

✦ ATHÉN: A pánhellén szocialista mozgalom 8 képviselője interpellációt nyújtott be a parlamentben, annak ügyében, hogy a fegyveres erők megfigyelés alatt tartanak görög állampolgárokat. Hasonló tartalmú interpellációk már többször elhangzottak a görög parlamentben, Averoff hadügyminiszter minden alkalommal tagadta a vádakat, azt állítva, hogy a hadsereg kizárólag katonai jellegű kötelezettségeinek tesz eleget.

✦ MOSZKVA: Kétszázezernél több új lakást adtak át az év első harmadában a szovjet építővállalatok. Az országban évente csaknem két és fél millió lakást építenek, tehát 11 milliónál is többen költözhetnek új otthonba. A jelenlegi ötéves tervidőszakban százmilliárd rubelt fordítanak lakásépítésre.

✦ PRÁGA: Prágában 69 éves korában elhuny Václav Dobiás cseh zeneszerző, a modern cseh zeneművészet egyik legjelentősebb képviselője.

◆

A mexikói elnök Moszkvában

Jose Lopez Portillo mexikói elnök, aki a Szovjetunió Legfelsőbb Tanácsa Elnökségének és a szovjet kormánynak meghívására tartózkodik hivatalos látogatáson a Szovjetunióban, pénteken délelőtt Moszkva közelében meglátogatta a Szovjetunió Tudományos Akadémiájának Kurcsatov akadémikusról elnevezett atomenergia-intézetet.

A mexikói elnök körútjának következő állomása a moszkvai Állami Lomonoszov Egyetem volt. Az egyetem tanácsának határozata alapján Jose Lopez Portillot — a Szovjetunió és Mexikó népei barátságának és együttműködésének fejlesztésében és megszilárdításában végzett munkájáért, a tudomány fejlesztéséhez adott jelentős hozzájárulásért — díszdoktori címmel tüntette ki. Az erről szóló okiratot A. Polgunov rektor nyújtotta át a mexikói elnöknek, aki előadást tartott az egyetem professzorainak és hallgatóinak az állam és a jog elméletéről.

Budapestre érkezett Irán császára



Budapestre érkezett Irán császára és felesége. Képünkön: Reza Pahlavi, Irán császára, vendéglátója, Losonczi Pál, az Elnöki Tanács elnöke kíséretében az érkezés után a Ferihegyi repülőtéren.

(Folytatás a 1. oldalról)

megjelent magyar közéleti személyiségeket és a diplomáciai testület tagjait.

Az ünnepélyes fogadtatás a díszszázlóalj díszmenetével fejeződött be, majd a vendégek magyar személyiségek társaságában, rendőri díszmotorosok kíséretében, szállásukra hajtattak.

Mohammad Reza Pahlavi Aryamehr és kísérete délután a Hősök terén megkoszorúzta a magyar hősök emlékművét.

A koszorúzásnál jelen volt Trautmann Rezső, Puja Frigyes, Kelemen Lajos, a Fővárosi Tanács elnökhelyettese, Mikó József, Farkas Mihály vezérőrnagy, a Budapesti Helyőrség parancsnoka, valamint a Külügyminisztérium több vezető munkatársa.

A koszorúzást követően Losonczi Pál és Mohammed Reza Pahlavi Aryamehr megbeszélést folytatott a Parlamentben, majd megkezdődtek a magyar–iráni hivatalos tárgyalások.

Magyar részről jelen volt Puja Frigyes, Házi Vencel külügyminiszter-helyettes, Turi Ferenc, a Külügyminisztérium főosztályvezetője és Mikó József.

Irání részről jelen volt Abbas Ali Khalatbari, Mohammad Behnam, Hossein Eshraghi és Yahya Motamed-vaziri.

A felek áttekintették a két ország kapcsolatainak alakulását, a gazdasági együttműködés eredményeit és a fejlesztés további lehetőségeit.

Losonczi Pál és felesége Mohammad Reza Pahlavi Aryamehr és felesége tiszteletére vacsorát adott a Parlament Vadász-termében. Részt vett a vacsorán Lázár György, a Minisztertanács elnöke, Péter János, az országgyűlés alelnöke, Puja Frigyes, Bíró József külkereskedelmi miniszter, Polinszky Károly, Romány Pál, Szépvölgyi Zoltán, a Fővárosi Tanács elnöke, Mikó József, továbbá az Elnöki Tanács több tagja, a politikai, a gazdasági, a tudományos és a kulturális élet sok más vezető személyisége, a Külügyminisztérium több vezető munkatársa.

A vacsorán Losonczi Pál és Mohammad Reza Pahlavi Aryamehr pohárköszöntőt mondott.

Usztyinov marsall magas kitüntetése

(Folytatás a 1. oldalról)

légierő főparancsnoka, miniszterhelyettes.

A Vörös Csillag Érdemrend kitüntetést adományozták Szvet Turunov mérnök-altengernagynak, Mihail Kozlov vezérezredesnek és Valentyin Varennyikov hadseregtábornoknak. Az Elnöki Tanács a szovjet hadsereg és a Magyar Néphadsereg fegyverbarátsága elismerése érdekében kifejtett eredményes tevékenységük elismeréseként öt tábornokot a Kiváló Szolgálatért Érdemrenddel tüntetett ki.

A kitüntetések átadásánál jelen volt Korom Mihály, az MSZMP Központi Bizottságának titkára, Borbándi János, a Minisztertanács elnökhelyettese, Czinege Lajos vezérezredes, honvédelmi miniszter, s a Magyar Néphadsereg tábornoki karának több tagja. Ott volt Vlagyimir Pavlov, a Szovjetunió budapesti nagykövete.

Zaire

Harcok Shaba tartományban

Hírügynökségi jelentések szerint a Shaba tartományban pénteken folytatódtak a harcok a lakosság által támogatott Kongói Nemzeti Felszabadítási Front (FNLC) erői és az immár francia katonákkal kiegészült zairei kormánycsapatok között. A francia kormány szóvivője pénteken délelőtt megerősítette, hogy a francia csapatok harcban állnak Zairében. A hadművelet célját a szóvivő a korábbi egyeztetett nyugati állásponthoz híven a Kolweziben rekedt európaiak mentésében jelölte meg.

A harctéri helyzetet illetően az AP hírügynökség jól tájékozott kinshasai forrásokra hivatkozva arról számolt be, hogy a Kongói Nemzeti Felszabadítási Front erői visszafoglalták a Kolwezitől mintegy 90 kilométerre nyugatra fekvő Mutshatsha városát. A felszabadító erők nagy területeket tartanak ellenőrzésük alatt Kolwezi és Mutshatsha körül.

FÜZES JÁNOS:

Dokumentumkeresés

5

Hajnalban keltünk, csaknem 400 km-es út állt előttünk. A Fruska Gora utolsó nyúlványait is elhagyva, az E 5-ös autóútra tértünk, miután lefizettük a tíz dináros útbérleti díjat. Pancsován és Zimonyon keresztül értük el Belgrád külvárosait. Meghökkentő, óriási lakóépületek sora ejti ámulatba az utazót. A főváros maga nem szerepelt útiprogramunkban, így csak visszafelé szándékoztunk itt néhány órát eltölteni.

Belgrád után az E 5-ös nemzetközi autóút, valamint a vasútvonal is a Nagy-Morava völgyében vissz dél felé. Több mint százkilométeres sebességgel haladtunk Paracin felé, de alig akadt autó, amelyik ne előzött volna meg bennünket. Az út mentén szinte ötszáz méterenként felismerhetetlenségig összezúzódott autók hevertek. A kellemetlen látványra, ami egyébként akár figyelmeztető is lehet, zombori ismerősünk elbeszélése jutott eszünkbe. Spitzer István mesélte, hogy ezeknek a legtöbbször tragikusan végződő baleseteknek szinte minden esetben olyan görög és török vendégmunkások az áldozatai, akik az NSZK-ból igyekeznek haza a családjukhoz. Mire az E 5-ösnek erre a szakaszára érnek, már általában tízórás vezetés áll mögöttük. Fáradtak az idegek és ernyednek a gázpedált nyomó izmok is. Ez utóbbin úgy könnyítenek, hogy terméskövet raknak a gázpedálra. Leegyszerűsítve a dolgot: térjen ki előlük, akinek kedves az élete. Méltán kapta az E 5-ös a „Halál országútja" elnevezést.

Paracinnál keletnek fordultunk Zajecar irányába. Lukovóhoz érve kezdődnek a magas hegyek. A párás időben néha láttatni engedte magát a Rtanj Ozren ezerötszázhatvan méter magas csúcsa. Szép hósapkája kontrasztosan ugrott ki az alaptónusában fekete sziklákból. A Crna Reka-t keresztezve, a meredekben kanyargó szerpentinen rövid szakaszon belül két alagúton is áthalad az utazó: az egyik hatvan, a másik százhetven méter hosszú.

Gamzigrádnál hirtelen észak felé kanyarodik az út, Bor felé. Az E 5-ös út és a Timok völgye közötti terület a Kárpátok Szerb Érchegység nevű vonulata, pontosabban ezen belül is a Homoljske és a Deli Jovan hegységek ásványi kincsekben rendkívül gazdag nyúlványai. Vasércet, piritet, szenet és rezet bányásznak itt. Még több mint ötven kilométerre voltunk Bortól, amikor a föld már mindenütt vörösben játszott.

Délután fél kettőkor értünk Bor város táblájához. Ez a magyar fülnek oly szomorúan hangzó város és környéke, gazdagságát tekintve, Európa második legnagyobb rézbányája. Lakosainak száma negyvenezer körüli. Bor városképe és elhelyezkedése talán Komlóhoz hasonlítható.

Bizony nehezen tudtunk elszakadni Radnótinak az 1944. szeptember 15-én itt írott Erőltetett menet című költeményének tragikus soraitól: „Bolond, ki földre rogyván fölkél és újra lépked, s vándorló fájdalomként mozdít bokát és térdet, . . .".

A várossal való találkozásunkat tovább szomorította a falakra és a hirdetőoszlopokra százával felragasztott fényképes halotti jelentések. Nagyon nehezen barátkoztunk meg ezzel a szerb halotti kultusszal.

A város egyik kis terecskéjén parkoltunk le, hogy kérdezősködhessünk. Információnk rendkívül kevés volt: mindössze annyit tudtunk, hogy valahol az óvárosban él egy Milorád nevezetű görögkeleti pópa, aki rendszeres látogatója volt a központi tábornak. Ezúttal szerencsénk volt, mert a kilétünk felől kíváncsiskodó milicista egy tőlünk alig száz méterre álló templomra mutatott: szerinte ott él Milorad atya. Ismereteink java Tolnai Gábor professzortól származik, aki 1971-ben már járt nála. Igazán rövid keresgélés után megtaláltuk a pópa házát. Éppen valamiféle kalácsot sütött, de azért rendkívül szívélyesen fogadott bennünket. Jól emlékezett Tolnai Gáborra, fényképet is mutatott találkozásukról. Kérésünkre, márminthogy nyilatkozzék nekünk, arra kért, jöjjünk el másnap, addig összeszedi gondolatait.

(Folytatjuk)

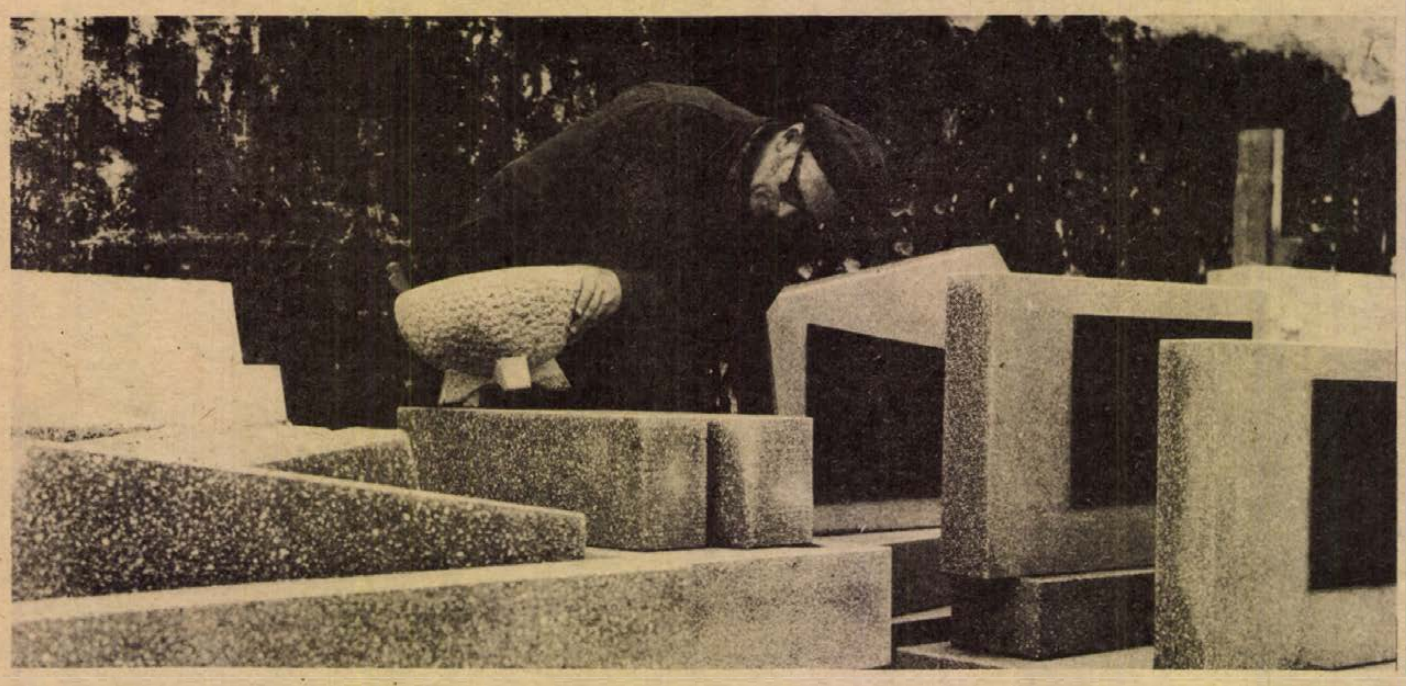

Kőfaragó

A súlyos sírkőlapok alsó felületére a kőfaragók újságpapírt ragasztanak, hogy a gyártás során a föld, vagy homok, oda ne tapadjon, szóval a néhány hetes újságoldalakat betűzgetem, apróhirdetések, miszerint „... Trabant eladó..." — „Boxer kutya elveszett..." itt — meg itt, aztán „Házasságot kötöttek minden külön értesítés helyett..." és cikk meg riport címek, hogyaszongya „... Minél több embert bevonni a közéletbe" —, s ezek a hétköznapi szövegek most nagyon is bizarrul hatnak, mert ha a kőlapok egyszer a sírhalmokat lefedik, végérvényesen értelmüket vesztik. Mindez csak felmerül bennem, aztán a kőfaragó mester *Vogl Jenőre* figyelek, aki a családi dinasztiában az utolsó, aki e szép és különös szakmát űzi még. Gyermekei közül csak egyik tanulta meg a mesterséget, de aztán — „... mert több a pénz, esetenként 5—6 ezer is megvan havonta..." —, kocsirakodó egy vállalatnál, pedig az első Vogl család 1703-ban telepedett át Thüringiából Pécsre, a törökdúlás után, hogy a lerombolt templomok, kápolnák kőfaragó munkáit elvégezzék, aztán a szakma apáról fiúra szállt, majdnem három évszázadon át.

Vogl Jenő műhelye itt van Pécsett a Bolgár Néphadsereg útján, a szomszédban *Stibi László* szintén síremlékeket farag, és ugyancsak néhány házzal odébb a szövetkezeti kőfaragó üzem.

— *Van ebben valami célzatosság, hogy a szakma rendszerint a temetők közelében üti fel tanyáját?*

— Biztos, hogy van — mondja Vogl Jenő —, gondolom azért, mert a több mázsás kőmunkákat nem kell messzire szállítani, másrészt pedig a temetőket látogató hozzátartozók is szinte „helyben" leadhatják a rendelést. Rákoskeresztúron például a temető közelében két teljes utcában majdnem kizárólag kőfaragók laknak és dolgoznak.

— *De ez egyben konkurrenciát is jelent...*

— Egyáltalán nem. Nézze, a mi munkánkra mindig szükség van, és azt is tudom, hogy Pécs mintegy tíz kőfaragója és még maga a szövetkezet is, annyi megrendelést kap, hogy alig győzik. Arról nem is beszélve, hogy ahány mester, annyi stílus, tehát lehet választani.

— *Van-e valamiféle változás, a megrendelők kívánságában?*

— Mondjuk. Ma még — de inkább csak falun — a síremlékekre kővirágokat, angyalfejeket kérnek a megrendelők és a feliratoknál meglehetősen hosszú szöveget, de ha tudom, tapintatosan próbálom lebeszélni erről őket. Az egyszerű, rövid szöveg sokkal finomabb és kegyeletteljesebb. A síma és gondosan megmunkált — minden cirádától mentes — síremlékek is sokkal szebbek.

Az épület végében levő helyiségben dolgozik a csiszolókorong, az udvaron Vogl mester egyik dolgozója, — régi ismerősöm — *Géra Nándi* vésővel alakít egy műkövet, „hogy-hogy itt találkozunk?" — kérdem, azt mondja, főiskolán tanul és napközben itt dolgozik, kemény, nehéz munka, de neki tetszik és anyagilag is jól jár.

Ismét Vogl Jenő.

— A „főprofil" ma már a síremlék, de én jobban szerettem az egyedi munkákat, például templomi oltárokat, csináltam is néhányat például



a Zala megyei Fonyiszentmiklós plébánia hivatalának rendelésére. Ölbő község templomának egy fő- és két mellékoltárát is mi csináltuk. Vagy például a Hunyadi út elején levő aranyos-kút medencéjét még annak idején apámmal készítettük, emlékszem rá, hatlovas szekérrel szállítottuk a helyszínre, a harmincas évek végén. De dolgoztunk a Pius-templomon is, aztán a Mór-kollégium kőfaragó munkájára is mi kaptunk megbízást.

A kőfaragók egy évben egyszer leadják az anyagrendelést a KIOSZ-nak, aztán hónapok múltán megérkezik a szállítmány. A legjobb anyagok egyike a svéd gránit, korábban a rhodéziai fekete gránit, de ez utóbbi országból most nincs szállítás.

— *...És a híres carrarai fehér márvány?*

Vogl elgondolkodik:

— Van annál jobb, például a ruskicai márvány, Romániából. A carrarait nem nagyon szeretjük. A mi, viszonylag nedves és téli hideg éghajlatunkat „nem bírja". Gyönyörű anyag, de nem időtálló nálunk.

A betűvéséssel próbálkoznak már olasz gépekkel — mellesleg kettő van ezekből Magyarországon — de a kézi vésést egyelőre a gépek aligha szorítják ki, legalábbis kisipari műhelyekben. Márványt, gránitot, műkövet vésni, faragni, csiszolni szép mesterség, de nehéz, és ezt gyakran a szó valódi értelmében is vehetjük: egy köbméter gránit súlya általában 34 mázsa, a márványé 25—27 mázsa, a műkőé 22—27 mázsa. És e roppant súlyt azért mozgatni, emelni, szállítani kell...

— *A kőfaragókat érheti-e valami „szakmai ártalom"?*

— Valamikor a szilikózis betegség gyötörte őket, és erre jól emlékszem, hogy — ahogy apám mesélte — valamikor kővágószőllősi és környéki híres kőfaragók elég korán elhaltak. Igaz, hogy homokkővel dolgoztak, ami nagyon porzik, szemcsés is, szóval ez okozhatta, mi viszont már keményebb anyaggal dolgozunk, a csiszolást pedig vizesen végezzük.

— *Milyen képességgel kell rendelkeznie a kőfaragónak?*

— Azon túl, hogy elsősorban szeresse a szakmát, nem árt, ha van kézügyessége, rajzkészsége. Én egy kicsit örököltem ezt a tulajdonságot anyai ágon a nagyapámtól, aki — mellesleg della pietra *Rudolf Steiner* névre hallgatott és olasz nemzetiségű volt — szobrászkodott, s ahogy tudom, nagyon szép munkákat adott ki kezéből. Valamit még mondok... — elneveti magát — végül az sem árt, ha ismeri a helyesírást. Mert elég sok szöveghibás sírfelirat található. A pécsi temetőben például: „Idd nyugszig..." — ez és ez... Valószínű a mester valamilyen tájszólással beszélt...

Amikor Vogl Jenőtől elköszönök, mondtam volna neki, az én nevemet,... ha netán majd szükség lesz rá... jól jegyezze meg, mert — nem sértésként említem —, de szerkesztőségünk hallgatag gondnoka immár jó tíz esztendeje még mindig két „b"-vel írja a „Rab"-ot. De aztán meggondoltam magam. Végül is akkor már, ugyan kit zavar?

Rab Ferenc
Fotó: Erb János

Záró-foglalkozás a honvédelmi kabinetben

Zárófoglalkozásukat tartották tegnap délután az Asztalos János Ifjú Gárda közbiztonsági szakalegység belügyi szakaszának tagjai Pécsett, az Asztalos kollégium honvédelmi kabinetjében. A fiatalok a beszámoló jellegű órán tesztlapokat töltöttek ki, melyek érintették az év közben tanultakat, így a közrend-, a társadalom- és az ifjúságvédelem főbb kérdéseit, valamint a közlekedésrendészeti tudnivalókat.

Az országban egyedül Pécsett működik belügyi szakasz, melyet két iskola, a Széchenyi Gimnázium és Szakközépiskola és a Nagy Lajos Gimnázium 30 kollégista tanulója alkot. A kétéves előképzés első időszaka fejeződött be tegnap. A belügyi szakasz ténykedésének célja, a rendőrség és határőrség utánpótlásának biztosítása, előkészítés a tiszti pályára.

A vizsga végén a legeredményesebben szereplő diákoknak dr. Schroth Béla, a Pécs járási-városi Rendőrkapitányság osztályvezetője könyvjutalmakat adott át.

Úttörők ünnepsége Budapesten

Éljen a szocialista országok úttörőinek barátsága! — jelszó jegyében rendezték meg az úttörők hagyományos nemzetközi ünnepét pénteken a Szabadság téren a fasizmus felett aratott győzelem 33. és a lenini pionirszervezet megalakulásának 56. évfordulója alkalmából.

Az ünnepségen 700 budapesti úttörő, valamint a bolgár, a csehszlovák, a lengyel, az NDK-beli és a szovjet pajtások 20—20 fős küldöttsége vett részt. A harsonaszóra felvonuló csapatokat Haraszti István, a Magyar Úttörők Szövetsége Budapesti Tanácsának titkára köszöntötte. Megemlékezett a hős szovjet katonákról, akik életüket áldozták a szabadságért, a szebb, boldogabb jövőért.

Ezt követően a testvéri pionirszervezetek és a magyar úttörők képviselői elhelyezték a megemlékezés virágait a szovjet hősök emlékművénél.

Az ünnepség a Szovjet Kultúra és Tudomány-Házában kulturális műsorral ért véget.

„...szebb ha ketten összedalolnak!"

20 éves a szigetvári általános iskola ének-zene tagozata

Nem sokat ér, ha magunknak dalolunk, szebb ha ketten összedalolnak — zengi harsogva közel 150 gyerek Kodály klaszszikussá vált szavait, és a járókelők megállnak az ablakok alatt. A Szigetvári I. sz. Általános Iskola ének-zene tagozata fennállása 20. évfordulójának megünneplésére készül.

Szigetváron tekintélyes hagyományai vannak a kórusmozgalomnak. A nagymúltú Tinódi Vegyeskar tavaly ünnepelte 100. jubileumát. Soraiban az ifjúság is képviseltette magát minden időkben. De a felnőtt kórusok mellett ifjúsági énekkarok is éltek s működtek.

Bár a legkisebbek éneklésének kezdetei a hajdani elemi iskola történetéhez, a századfordulóhoz nyúlnak vissza, az ifjúsági kóruséneklés a felszabadulás után kezd kibontakozni Szigetvárott. Valóban színvonalassá pedig a 20 évvel ezelőtt, 1958 szeptemberében induló ének-zene tagozat megteremtése folytán válik, mely tagozat szervezésének oroszlánrésze *Mohos Antal* énektanár nevéhez fűződik.

Hergenröder József 1964 óta az iskola tanára, s több mint egy évtizede karnagya, eszmei és gyakorlati irányítója nemcsak az énektagozatnak, de a legkisebbektől kezdve a felnőtt karig a város kóruszenei életének is. Őt kerestük meg azzal a kérdéssel, milyen élmények, szereplések, sikerek jelzik az eltelt két évtizedben megtett utat.

— A Kodály pedagógia alapján induló ének-zene oktatás, a mindennapi éneklés, ugrásszerű minőségi változást eredményezett — mondja Hergenröder tanár út. — Sokunk munkája van ebben. *Megyesi Schwartz Katalin* 6 évig vezette a kórusokat, *Csery Judit* 8 évig tanított a tagozaton. A 60-as évek második felének sikerei az ő munkájukat dicsérik. A tagozat felső osztályainak fokozatos kiépülésével az énekkarok száma is megnő: a hagyományos kórus mellett létrejön a tagozatos kórus, a leány-, és fiú kamarakórus és a kicsinyek kórusa.

— Nevezetes szerepléseink egyike volt az első „Éneklő Ifjúság" rádiófelvétel az 1965—66. tanévben. Ugyancsak erre a tanévre esett a leány kamarakórus első nagy sikere is: az úttörő kamarakórusok megyei versenyének díja, a csillebérci jutalomtáborozás. 1966 szeptemberében a vár ostromának 400. évfordulójára *Farkas Ferenc*: Szigetvár dicsérete című oratóriumának ősbemutatóján a szigetvári dzsámiban tanítványaink együtt énekeltek a pécsi Liszt Ferenc kórussal, *Ferencsik János* vezényletével. Nagy élménye volt gyermekeinknek a 100 éves szigetvári kórusmozgalom ünnepségére városunkba látogató *Bárdos Lajos* köszöntése.

Számos díj, rádiófelvétel az „Éneklő Ifjúság" mozgalomban, arany fokozat az úttörő seregszemléken — jelzi a szigetvári ének-zene tagozat sikereinek útját. 1977 tavaszán ők képviselték Baranya megyét az első országos gyermekkórus-találkozón Sopronban.

Az évforduló tiszteletére rendezett ünnepi hangversenyre, amelyre meghívják és szeretettel várják a tagozat minden volt tanárát, május utolsó vasárnapján kerül sor.

Hegedűs Magdolna

Patinás palackok



A tenger mélyéről előkerült több száz éves butéliák

Nem ritkaság, hogy a tenger mélyéről ókori amforák — nagy, kétfülű korsók — vagy több száz éves palackok kerüljenek elő, bormaradvánnyal a „gyomrukban". Előfordulhat, hogy ezek közül egyik-másik még el is fogyasztható, ha nincs is élvezeti értéke az egykori italnak. Azt mondják, minél régebbi a bor annál jobb. Ez azonban csak legenda. De vajon miért van az, hogy a vendéglátó házigazda pincéje legrégibb, többnyire sok évtizedes borával kedveskedik vendégének? A magyarázat kézenfekvő: minél régebbi a bor, annál kevesebb van belőle, s csak ezért — kizárólag ezért — értékesebb. Ezzel kapcsolatban senkit ne tévesszen meg az, hogy a külföldi árveréseken sokszor igen magas áron cserél gazdát egy-egy öreg butélia. Ezek tartalmát soha, senki nem kóstolja meg, tehát csak ritkaságként, múzeális értékként vehetők számításba.

Minden bornak van bizonyos fejlődési vonala, mondják a szakemberek. A nehéz bor lassabban érik, de ha elérte beérésének csúcsát, tovább nem javul. Ha viszont levegő éri, nyomban hanyatlani kezd.

De hát mikor ó a bor? Az első fontos tudnivaló, hogy bizonyos szőlő-, illetve borfajták egyáltalán nem kívánják az ójelleget. A homoki szőlőkből készült könnyű asztali borok például annál jobbak, minél frissebbek, üdébbek, minél jobban őrzik a szőlő ízét, zamatát. Az óbornak való nehezebb, minőségi borokat néhány hónappal szüret után még semmi esetre sem szabad palackba tölteni. Igaz, a bor fejlődésében ekkor mélypont következik, de 2—5 év múlva eljut a második csúcspontra. Addigra a már korábban elveszett szőlőaroma helyett kialakul az úgynevezett ászokolási íz és illat, az óbor lényege. De ezt is csak úgy lehet megőrizni, ha a megfelelő időben palackoznak. A hordóban ugyanis ezután már romlik a bor, a palackban viszont egy ideig még tovább javul. Alkotórészei összeérnek, finomodnak, harmonikusabbá válnak — így fejlődik ki az ászokízből a palackíz és aroma, ettől lesz a bor igazi óbor.

Gyermeknapi játékvásár

30 százalékos árengedménnyel május 17-27-ig

LAKÁS–INGATLAN

Bérbe vennék június 15-től hosszabb, meghatározott időre másfél vagy kétszobás lakást. „Gyorsan megegyezünk" jeligére a Hunyadi úti hirdetőbe.

Két szobás öröklakást vagy hétvégi házat (közművesített) vennék a Mecseken, készpénzért. „Könnyen megközelíthető helyen" jeligére a Hunyadi úti hirdetőbe.

Utcai házrész melléképülettel, műhelynek kiváló, Gyárvároson, a buszmegállótól 3 percre eladó. „170 ezer + részlet" jeligére a Hunyadi úti hirdetőbe.

Elcserélném távfűtéses, tanácsi, 2½ szobás lakásomat nagyméretű, teraszos, 1½ szobás, távfűtéses, csak tanácsi lakásra. Kertváros kizárva. Megtekinthető: 5 után. Lvov-Kertváros, Sarohin tábornok u. 18/A., II. em. 8.

Házrészt vagy lakást bérelne fiatal házaspár. „Fizetésben megegyezünk" jeligére a Sallai utcai hirdetőbe.

Eladó félkész nyaraló, Harkány, Homok u. 40. Érdeklődni: Pécs III., Ybl M. u. 7/3., II. em. Molnár.

Balatonmária, Árvácska u. 28. mögötti, 146 n-öl bekerített területen 1 szoba hálófülkés, 42 négyzetméteres nyaraló, kialakítható manzárddal eladó. Cím: Pécs, Endre u. 4., délután.

Vennék egy 1½ szobás öröklakást, 120 000 Ft kp és havi részlettörlesztéssel. „Jókai tér" jeligére a Sallai utcai hirdetőbe.

Szigligeten üdülőtelek – strandközelben – eladó. Telefon: Budapest, 354-250.

Hosszúhetényben, Ormándi út 42. számú új családi ház eladó. Érdeklődni a helyszínen.

Balatonfenyvesen, a Lenin utcában 274 n-öl telek fele vagy egészben eladó. Víz, villany van, beépíthető. Cím: Taszár, 31. ép. B. lépcső 6. János.

Családi ház szőlővel (500 n-öl), főút mellett, buszmegállónál, sürgősen eladó. Donátusi út 22. Dávid.

Albérletet keres gyermektelen házaspár a Ledina környékén. „Tímea" jeligére a Hunyadi úti hirdetőbe.

Gázfűtéses, szövetkezeti, kétszobás, tehermentes lakás készpénzért eladó. „Beköltözhető" jeligére a Hunyadi úti hirdetőbe.

Tanácsi, másfél szobás, távfűtéses, földszinti, Szigeti út környéki lakásomat elcserélném hasonló kettő szobásra. Telefon: 19-834.

Háromszobás, gázfűtéses tanácsi lakást két kisebbre cserélek. „Szerencse" jeligére a Hunyadi úti hirdetőbe.

Nagypostavölgyben, autóbuszmegállóhoz közel, 216 n-öl gyümölcsös faházzal eladó. – „Víz, villany, autóút van" jeligére a Hunyadi úti hirdetőbe.

Vennék 80–100 n-öl közművesített, vízhez közeli telket. „Alsóbélatelep–Balatonfenyves között" jeligére a komlói hirdetőbe.

Komlón, Pécsi út 43. sz. alatt eladó 3 szobás öröklakás, garázzsal együtt. Bangó.

Szép, déli panorámás lugasszőlő, gyümölcsös, hordók, motoros permetező eladók. Telefon: 20-705.

Elcserélnénk két darab 2 szobás, távfűtéses lakásainkat, egyik szövetkezeti, Kertváros központjából, legalább 4 szobás, nem régi családi házra, bárhol Pécs területén, régi Kertvárosba is. „Térítést nem kérünk" jeligére a Hunyadi úti hirdetőbe.

Alsó-Makárban, uránvárosi rálátással 450 n-öl szőlő-gyümölcsös, építési lehetőséggel eladó. Telefon: 16-398.

Balatonszemes, rádpusztai bejárónál 138 n-öl villatelek eladó. Vízparttól 150 méter. Érdeklődni: Dr. Pálföldi, Kaposvár, Vak Bottyán út 9. sz.

52 négyzetméteres, 1½ szobás, összkomfortos, V. emeleti, uránvárosi tanácsi lakásomat 2½ szobásra cserélném. „Összkomfort előnyben" jeligére a Hunyadi úti hirdetőbe.

Beköltözhetően eladó 2 szobás utcai házrész mellékhelyiségekkel. Hegedüs, Pécs, Attila u. 11.

Magyarhertelenden nyaraló eladó. Érdeklődni: Dankó Pista utca 5. (Balokánynál)

Házhely eladó. Magyarürögi út 164. Telefon: 18-610.

Három szoba komfortos, hideg-meleg vizes, 74 négyzetméter alapterületű, déli fekvésű, földszintes lakásomat elcserélném új, kertvárosi két és fél szobás lakásért, első emeletig. Telefon: 12-277 vagy este 18-720.

Siklóson másfél szobás, összkomfortos OTP-öröklakás, 170 000 Ft + OTP-átvállalással eladó. Levélcím: Pomáz, Szamóca utca 8. Domoszlai.

Komló, Sallai utcai kétszoba komfortos lakásomat elcserélném pécsi vagy komlói egy–másfél szobás, központi fűtésesre. Érdeklődni: 81-926-os telefonon 18 órától.

3 szoba hallos, összkomfortos öröklakás beköltözhetően eladó. „Napfényes otthon" jeligére a Sallai utcai hirdetőbe.

Balatonlellén, Rákóczi u. 108. szám alatti, megfelezhető 300 n-öl telek, egyik felében 1 szobás családi házzal eladó. Érdeklődni: esti órákban, 17-249-es telefonszámon.

Eladó nyaraló Magyarhertelenden, kedvezményesen. Dankó Pista u. 5. 16-830 telefonon.

Harkányi hegyen, műút mellett 900 n-öl szőlő- és szántóterület, megosztva is eladó, villany van. Cím: Siklós, Vértanúk u. 30.

Szentlőrinc, Sallai út 15/D., III. em. 6. számú 3 szobás lakás, kp + OTP-átvállalással, beköltözhetően eladó.

Eladó Pécs-Vasas II., Orosz Gyula u. 56. sz., gazdálkodásra alkalmas családi ház, kettő szoba, konyha, veranda, éléskamra, sok mellékhelyiséggel. Érdeklődni a helyszínen.

Fiatal házaspár egy gyermekkel házrészt bérelne műhellyel. Minden érdekel. „Maszek" jeligére a Sallai utcai hirdetőbe.

Vennék szoba-konyhás, komfort nélküli lakást bérbe vagy vételre. „Készpénz" jeligére a Sallai utcai hirdetőbe.

Eladó építési lehetőséggel 260 n-öl szőlő-gyümölcsös. Szerszámosbódé, víz van, villany bevezethető. Érdeklődni: egész nap. Májer László, Kertváros, Sarohin tábornok u. 9., I. em. 5.

150 n-öl házhely – Magyarürög, Fülemüle utcában eladó. Érdeklődni: Rácváros 3. szám.

Pécs–Szigetvár között, Nagyváty, Kossuth utca 30. számú családi ház gazdasági épülettel, nagy beltelekkel eladó.

Másfél szobás, összkomfortos, központi fűtéses öröklakásomat elcserélném 2½ szobásra vagy magánházra. Tarr I. u. 4/B., fszt. 1.

Harkányban, „Tóparti csend" társasüdülőben 1 szoba konyhás, fürdőszobás lakás eladó. Érdeklődni lehet: Nagydorog, Dohánybeváltó, Bóra, Telefon: 9.

Kertes családi ház azonnal beköltözhetően eladó. Esetleg fizetési könnyítéssel. Pécs, Gáspár u. 28. Érdeklődni: szombat, du. 2–5 óráig, vasárnap de. 9–2 óráig.

Aranyhegyen, Gólyadűlő 6., – 210 n-öl szőlő, gyümölcsössel eladó. Telefon: 19-558.

250 n-öl szőlő és gyümölcsös eladó. Érdeklődni: Szigeti út 17. sz., fszt. 2.

Másfél vagy kétszobás, összkomfortos főbérletet keresek. „Etelka" jeligére a Sallai utcai hirdetőbe.

Kis-Daindolban kétszintes új családi ház eladó. Kisméretű lakást beszámítok. Bővebbet a 13-222/223 sz. telefonon.

Kertes családi ház beköltözhetően eladó. Cím: Bagoly-dűlő 10. Telefon: 19-948, este 7 után.

Nagykanizsai, háromszobás, gázfűtéses, tanácsi lakásomat elcserélném pécsi kettő szobásra. „666" jeligére a Sallai utcai hirdetőbe.

Szolid, fiatal házaspár szoba-konyhás albérletet keres. Garzon is lehet. „2 éves gyermekkel" jeligére a Sallai utcai hirdetőbe.

Külön álló garzonlakást keresek albérletbe június 1. vagy 15-i beköltözéssel. „Hosszabb időre" jeligére a Sallai utcai hirdetőbe.

Eladó 2x350 n-öl házhely. Közép-Daindol 4. szám. Dávid Lajos.

ADÁS — VÉTEL

MODERN GARNITÚRAK
3580 Ft-tól részletre is!
VAJTA kárpitos, PÉCS
Déryné u. 11. T.: 21-474

IE-s 412-es Moszkvics eladó. Komló, Tompa M. u. 2. Dudás.

Étkezőgarnitúra, rusztikus – BNV-díjas – eladó. Zsilák, Sallai u. 5.

ZE-s Trabant Speciál eladó. Telefon: munkaidőben 10-156, este 20-628.

NISA 522 NT típ. gépkocsi eladó.

Megtekinthető: a Pécsi ÁFÉSZ központi felvásárló telephelyén.

Pécs, Nagyárpádi út 6.

Wartburg de Luxe személygépkocsi friss műszakival eladó. Pécs, Móra Ferenc utca 35.

Jó állapotban lévő 412-es Moszkvics eladó. Mánfa 61. sz.

17,5 négyzetméter alapterületű faház (szentlőrinci panelelemekből) szétbontott állapotban, áron alul eladó. Irányár: 28 000 Ft. Érdeklődni: 21-247 telefonon, vagy Mohács, Csele-patak melletti vegyesboltban.

Növényvédelemhez műanyag és fém kézi porozót az Üttörő úti Mezőgazdasági boltban vásárolhat.

Eladó egy kombinált gyalugép egyengetővel, vastagságolóval, maróval, fúróval, körfűrész felépítéssel. Cím: Luketics Ferenc, 8853 Zákány, Szabadság u. 57.

UH-s 1200-as Zsiguli megkímélt állapotban eladó. Telefon: 21-546.

Forgalomból kivont Trabantot veszek ármegjelöléssel. Cím: Patkó, 7535 Lad, Szabadság tér 13.

Kerti traktor munkagépekkel és hegesztőtrafó eladó. Érdeklődni: kizárólag szombat délután. Merenye, Kossuth u. 55. szám alatt.

IX-es Skoda 110 eladó. Érdeklődni: Szentlőrinc, Munkácsy M. u. 36.

Eladó UP-s Trabant. Érdeklődni: Szentlőrincen, Munkácsy M. u. 36.

Keményfa szekrények olcsón eladók. Nagy Jenő u. 2. Asztalosműhelyben.

Kétszintes ház fűtéséhez új csövek olcsó áron eladók. Nagyvárad u. 8. Meggyes.

Most vizsgázott IL-es Simca 1000-es eladó. Károlyi, Budapest, 1138, Dagály út 17. Telefon: 174-504 szombat kivételével.

12 darab választási malac eladó. Pécsbagota, Kossuth utca 10.

Trabant üléshuzat eladó. Pécs, Móra Ferenc utca 35.

VEGYES

Személygépkocsik műszaki vizsgára felkészítése, vizsgáztatása, személygépkocsi motorok kis- és nagyjavítása, alvázvédelem, akku-töltés, -savazás, fékek kis- és nagyjavítása – fékcső csere is –, karosszéria-javítások, rövid határidővel. Wolfram Ernő, autószerelő mester, Pécs, Szigeti út 62. Telefon: 14-932.

Villanyszerelő mester családi házak és egyéb épületek új szerelését és átalakítását, villanybojlerek, hőtároló kályhák berendezéseinek szerelését vállalja, vidéken is! Balogh József, Pécs, Orsolya utca 16.

NAGYOBB FÖLDMUNKÁT VÁLLALUNK, VIDÉKEN IS!
Ház, pince, szuterén stb. Radnóti, Aradi vértanúk útja 6.

Lakásába légfűtő-berendezést készít, javít, vidékre is! Friedrich. Déryné utca 15. Telefon: 12-946.

Redőnykészítés, -javítás! 7631 Pécs-Málom 65. Müller redőnykészítő.

Dolgozókat felvesznek

A PÉCS város és Vidéke ÁFÉSZ pályázatot hirdet a Németi községben közös kezelésű egység vezetői állás betöltésére. A munkakör betöltéséhez szakmunkásbizonyítvány, tiszta erkölcsi bizonyítvány szükséges. Jelentkezés a Pécsi ÁFÉSZ személyzeti vezetőjénél, Pécs, József Attila utca 22. (1127/0930)

A PÉCS Város és Vidéke ÁFÉSZ felvásárlási telephelyére gyors- és gépíróri munkakörbe felvételt hirdet. Lehet nyugdíjas is. Jelentkezni: Pécsi ÁFÉSZ felvásárlási telepén, Pécs, Nagyárpádi út 17. (1128/0930)

TAKARÍTÓNŐT felveszünk. 2. sz. Gyak. Ált. Iskola Pécs, Őz utca 2. (1138/0941)

MÉH AZONNALI belépéssel felveszünk szállítási előadót és lángvágót vállalatunk pécsi telepére. Jelentkezés Dél-dunántúli MÉH V. Pécs, Gomba u. 4. Szállítási osztályvezetőnél. (150024/0890)

A PÉCSI Faipari Szövetkezet villanyszerelőt felvesz. Jelentkezni lehet: Pécs, Bolgár Néphadsereg útja 10., munkaügy. (150014/0609)

A Kertészeti Szakközépiskola,

Balatonboglár, Szabadság út 41.

felvételt hirdet

az 1978—79-es tanévre

levelező tagozat I. osztályába

Képzési idő: 4 év.
Jelentkezési határidő: 1978. augusztus 20.
Felvilágositást az iskola igazgatósága ad.
Telefon: 11-40

A VOLÁN 12. sz. Vállalat két műszakos és éjszakás munkabeosztással felvesz autószerelőket, szervizmunkásokat, takarítónőket, segédmunkásokat, B—C—D kategóriára érvényes vezetői engedéllyel rendelkező gépkocsi mozgatókat, szakközépiskolai végzettséggel rendelkező női munkavállalót műszaki elemző munkakörbe. Jelentkezés: Bolgár Néphadsereg u. 6. Munkaerő-gazdálkodás. (1134/0936)

AZ EGYESÍTETT EU. Intézmények Csecsemőotthona (Pécs, dr. Münnich Ferenc u. 1.) keres napi 8 órás munkakörbe betanított segédgondozónőt. (1121/0823)

AZONNALI belépéssel felveszünk 2 kubikos és 1 fregoli (gázpalackeladó helyettesítésre) munkakörbe férfi dolgozókat. Jelentkezés: DDGÁZ Szolgáltatási Üzemegység, Pécs, Légszeszgyár u. 11. (1132/0923)

AZ ÉPÍTŐK úti Általános Iskola felvesz napi 4 órai elfoglaltsággal sportpálya-karbantartót. (34508/0925)

SZOVOGÉPMESTERI munkakörbe géplakatost, valamint raktári anyagmozgatókat azonnal felveszünk. B. m. Háziipari Szövetkezet, Pécs, Déryné u. 35. (150156/0351)

MIT HOL VÁSÁROLJUNK

MERU KER A BELVÁROSI ÁRUHÁZ lakástextil osztályán vásárolhatók szintetikus alapanyagú különleges paplanok, műszálas takarók, kör alakú subaszőnyegek, szintetikus ágynemügarnitúrák és bútorszövetek nagy választékban. Minden kedves érdeklődőt és vásárlót szeretettel várnak a bolt dolgozói!

KÖZÉRDEKŰ

Az Autóközlekedési Tanintézet Mohácsi Kirendeltsége 1978. május 31-én „B" kat. személygépkocsivezetői tanfolyamot indít. Jelentkezni lehet: Mohács, Tolbuhin u. 34. sz. alatt.

A Pécs megyei város Tanácsa II. kerületi Hivatalának igazgatási osztálya tájékoztatja a lakosságot, hogy Vasas R—S utcában, valamint Pécsbányatelepen több bérbeadható garázzsal rendelkezik. Felhivja a lakosságot, hogy igényléseiket a Pécs megyei város Tanácsa II. kerületi Hivatal igazgatási osztályához — Pécs, Kossuth tér 1. — 1978. július 1-ig jelentsék be.

A Misina étterem ma 19 órától rendezvény miatt zárva.

A TAVASZI BUDAPESTI NEMZETKÖZI VÁSÁR MÁJUS 25-IG várja látogatóit a Budapesti Nemzetközi Vásárközpontban (Bp. X., Dobi István út 10.). Nyitva: 10—18 óráig, a szakmai napokon (május 22-én, 23-án és 24-én) a nagyközönség részére 14—18 óráig. BKV-különjáratok a metró Örs vezér téri végállomásától és a Népszínház utca—József körút sarkáról. — VIDÉKI LÁTOGATÓKNAK 33 SZÁZALÉKOS VASÚTI KEDVEZMÉNY. Rendezi a Hungexpo.

HALÁLOZÁS

Mély fájdalommal tudatjuk, hogy a szeretett jó feleség, a legdrágább édesanya, anyós, nagymama és dédike,

GYENIS JÁNOSNÉ

Körmöczi Katalin, türelemmel viselt, hosszú szenvedés után 76 éves korában elhunyt. Temetése május 23-án, kedden fél 1 órakor lesz a pécsi központi temetőben. A gyászoló család.

Mély fájdalommal tudatom mindazokkal, akik ismerték és szerették, hogy szeretett férjem, SZABÓ-CZINDERI FERENC 1978. május 14-én elhunyt. Temetése május 23-án, kedden 12 órakor lesz a pécsi központi temetőben. Szerető felesége.

Mély fájdalommal tudatom mindazokkal, akik ismerték és szerették, hgy bátyám,

BOROCZ ISTVÁN

életének 88. évében, 1978. május 16-án Budapesten váratlanul elhunyt. Kivánsága szerint a pécsi köztemetőben helyezzük örök nyugalomra. Temetése május 24-én, szerdán 2 órakor lesz. Özv. Hollós Jenőné.

Fájó szivvel tudatjuk, hogy

ÖZV. WITZL ODONNÉ

1978. május 16-án elhunyt. Temetése május 23-án 1 órakor lesz a pécsi központi temetőben. A gyászoló család.

A PANNÓNIA SÖRGYÁR felvesz férfi és női segédmunkásokat pepsi és sör palackozásához: gépkocsikiséröket, rakodókat értékesítéshez, iroda takarítókat, kazánfűtőket, nyári szünidős diákokat (16 éven felül) a pécsi gyárába és a szekszárdi üzemébe. (1110/0929)

A VOLÁN 12. sz. Vállalat Szigetvári Üzemegysége felvesz szállítómunkásokat, karosszéria-lakatosokat és szervíz-segédmunkásokat. Jelentkezés: Szigetvár, Dencsházai út. (1064/0869)

FELVESZÜNK: bádogos, központifűtés-szerelő, asztalos, parkettás, tetőfedő szakmunkásokat, kompresszorkezelőt, kubikosokat, segédmunkásokat. Jelentkezés: Épület- és Lakáskarbantartó Ipari Szövetkezet, Pécs, Lyceum u. 5. Munkaügy. (1083/0934)

DÉL-DUNÁNTÚLI Vízügyi Igazgatóság Gépüzeme (Cserkút) felvételre keres géplakatos, építőipari nehézgépszerelő szakmunkásokat, hálózati villanyszerelőket, autóvillamossági műszerészt, takarítónőt, vízhordó segédmunkást. Jelentkezés: a gépműhelyvezetőnél. Megközelíthető: 26-os autóbusszal. (150005/0353)

FELVÉTELRE keresünk építőipari kivitelezésben jártas, műszaki képzettségű szakembereket, szervezői munkakörbe. Jelentkezés: rövid önéletrajzzal Építésgazdasági és Szervezési Intézet, Pécs, Őz u. 5. (150043/0921)

A MEGYESZER, Pécs, Lyceum u. 4. sz. felvesz: anyagbeszerzőt, anyagkönyvelőt, rakodómunkást, fiatal villanyszerelőket, betanított és segédmunkásokat egyműszakos beosztással. (1108/0865)

A PÉCSI Ingatlankezelő Vállalat (Pécs, Rákóczi út 55.) felvesz könnyű- és nehézgépkezelőket. Jelentkezni lehet a munkaügyi osztályon 9–12 óráig. (1107/0932)

PECSETT végzendő távbeszélő hálózatépítési munkára dolgozókat vesz fel a pécsi Posta Hálózatépítő Üzem. Munkásszálláson elhelyezést biztositunk. Jelentkezés: személyesen, munkakönyvvel, hétfőn, szerdán és pénteken reggel 8 óra és 15 óra között. Cím: Posta Hálózatépítő Üzem, Pécs, Rákóczi út 60., I. emelet. (747/0556)

A PÉCSI Orvostudományi Egyetem Gyermekklinikája felvesz azonnali belépéssel röntgenasszisztensi állásra gépirni tudó dolgozót. Jelentkezni lehet: a Gyermekklinikán, Pécs, József Attila utca 7. (1125/0919)

ALTALÁNOS adminisztrátori munkakörbe érettségizett dolgozókat felveszünk. Lehet kezdő is. Kesztyűgyár 2. sz. Gyára, Pécs, Vadász u. 83. (1075/0009)

FELVÉTELRE keresünk vállalati ügyvitelben jártas dolgozókat szervezői munkára. Jelentkezés rövid önéletrajzzal: Építésgazdasági és Szervezési Intézet, Pécs, Őz u. 5. (150044/0921)

HALÓZATI ellenőrt és gyakorlattal rendelkező gépkönyvelőt felveszünk. Jelentkezés: Dél-dunántúli TUZÉP Vállalat, Pécs, Rákóczi út 46. sz. Munkaügyi osztály. (1080/0927)

KESZTYŰGYÁR anyagosztályra, számlaellenőrt felvesz. Jelentkezés: Sörház u. 36., anyagosztály-vezetőnél. (150157/0009)

A Mechanikai Laboratórium Pécsi Gyára

felvételre keres:

- GÉPI ADATRÖGZÍTŐKET
- GYAKORLATTAL RENDELKEZŐ ESZTERGÁLYOS ÉS MARÓS SZAKMUNKÁSOKAT
- FIATAL ESZTERGÁLYOST, SZERSZÁMÉLEZŐI MUNKÁRA
- KIS- ÉS NAGY GYAKORLATTAL RENDELKEZŐ GÉPLAKATOSOKAT
- VILLANYSZERELŐ SZAKMUNKÁST
- HŐKEZELŐ-EDZŐ MUNKÁBAN JÁRTAS BETANÍTOTT MUNKÁST
- RAKTÁRI MUNKÁRA FÉRFI BETANÍTOTT- ÉS SEGÉDMUNKÁSOKAT
- BETANÍTOTT MUNKÁRA FÉRFI ÉS NŐI MUNKAERŐKET
- NŐI SEGÉDMUNKÁSOKAT
- TAKARÍTÓNŐKET.

JELENTKEZÉS:
PÉCS, KERTVÁROS, SZILVA U. 1—3.

!!! NEM A RUHA TESZI AZ EMBERT, DE

a méretben,— színben—és—fazonban jól választott ruha
KÉNYELEM ÉS ÖNBIZALOM
DIVATOS készruhát kényelmesen, AZONNAL KAP

Az EIVRT Sopiana Gépgyára felvesz:

- Forgácsoló technológiában jártas GÉPÉSZTECHNIKUSOKAT, valamint gyártástechnológus végzettségű ÜZEM- illetve GÉPÉSZMÉRNÖKÖKET TECHNOLÓGUSI MUNKAKÖRBE
- Gépésztechnikumi illetve szakközépiskolai végzettséggel ELŐRAJZOLÓKAT, TERMELÉSI PROGRAMOZÓKAT
- Közgazdasági technikumi illetve szakközépiskolai végzettséggel rendelkező dolgozót KÖNYVELŐI munkakörbe
- FORGÁCSOLÓ szak- és betanított dolgozókat
- Gyakorlattal rendelkező GÉPSZERELŐ (lakatos, műszerész) szakmunkásokat
- Üzemfenntartási osztályra gyakorlattal rendelkező GÉPLAKATOSOKAT

Jelentkezés: EIVRT
Sopiana Gépgyára, Pécs
Szalai András u. 8.
Felvételi iroda

Pályázatot hirdetünk barcsi munkahelyre

1978. JÚLIUS 1-I BELÉPÉSSEL
mélyépitési munkákban jártas

vezető, irányító és ellenőrző feladatok ellátására

A pályázók közül előnyben részesülnek FELSŐFOKÚ VÉGZETTSÉGGEL RENDELKEZŐ, de számításba jöhet:

KÖZÉPFOKÚ VÉGZETTSÉGŰ személy is.

Jelentkezés: levélben „LEGALÁBB 5 ÉVES GYAKORLAT" jeligére a Hunyadi úti hirdetőbe.

Heti jegyzetünk

Totális ökölvívás?

Ma a döntőkre kerül sor a belgrádi ökölvívó világbajnokságon. Nyilvánvalóan az utolsó tizenegy mérkőzés jelenti majd a küzdelem csúcspontját, mintegy összefoglalója is lesz az eddig lezajlott találkozóknak. Mint ilyen, értékelése lesz a ma ökölvívásának és meghatározója a következő évek ökölvívásának is.

A világbajnokságok és más világversenyek kapcsán mindig óhatatlanul előtérbe tolakszik egy kérdés: vajon reális értékelést nyújtott-e a lezajlott verseny? Ez a kérdés Belgrád után is elhangozhat. A látottak alapján azonban a válasz szinte csakis egyértelmű lehet. Belgrádban valóban a legjobbak kerültek a döntőbe. A legfelkészültebbek, a legkorszerűbb ökölvívást bemutatók, a legszívósabbak, a legküzdőképesebbek stb.

Ennek tükrében az a tény, hogy a magyar ökölvívók Belgrádból érem nélkül térnek haza, sőt javarészük az első mérkőzésük után búcsúzott a további küzdelmektől, azt mutatja, hogy ökölvívásunk változatlanul kívül esik a világ élvonalán. A mai magyar ökölvívás szinte semmilyen tekintetben sem üti meg azt a szintet, ami nagy világversenyen éremszerzéssel kecsegtethetne. Meg kell mondani, hirtelen javulásban is kár volna reménykedni. Az ilyen tetemes lemaradások bepótlásához legalábbis évek céltudatos munkájára van szükség.

A világbajnokság elsőszámú sztárjai változatlanul a kubaiak, a nagy meglepetést szállítók pedig a jugoszláv versenyzők voltak. Úgy tűnik, a kubaiaknak sikerül is megtartaniuk vezető szerepüket. Nem rekedtek meg a korábbi sikeres éveik szintjén, hanem mindenben továbbfejlődtek. A meglepetéseket szállító jugoszlávok tulajdonképpen a felkészítésben remekeltek. Olyan csapatot sikerült összekovácsolniuk, amelynek mindegyik tagja képes volt az első perctől az utolsóig küzdeni. Ők voltak elsősorban azok, akik minden porcikájukkal a győzelemre koncentráltak, a szó szoros értelmében önfeláldozóan harcoltak. Egy küzdősportban pedig ez nem mellékes körülmény, ez a legfőbb erénye egy versenyzőnek. Mindemellett a technikai fegyvertáruk is kibővült, és kétségkívül T. Kacsár személyében a világbajnokság legnagyobb egyéniségét is a magukénak mondhatják. Úgy tűnik, Parlov amatőr, majd profi sikerei mögött egy nagy ökölvívó sport van felnövekvőben Jugoszláviában.

A belgrádi szorító — úgy tűnik — végleg elbúcsúztatja a régi ökölvívást és trónra ülteti a totális ökölvívást. Hiszen Belgrád bebizonyította, hogy csak a mindenoldalúan képzett és magasfokú küzdőképességgel rendelkezők képesek csak a legjobbak közé kerülni. A szemre szép technika erő nélkül — és fordítva — már mitsem ér. Akárcsak az egyoldalú képzettség. De gyorsaság, fizikai erő és erőnlét és szív — ha úgy tetszik: lelkierő is — szükséges a ma ökölvívásában a győzelemhez.

Belgrád a nagy küzdelmek világbajnoksága volt. Ilyen tekintetben meghatározó és jövőbemutató is. A magyar ökölvívás is csak Belgrád tanulságait hasznosítva újulhat meg, és léphet ismét a „dobogósok" közé. — K —

Tömegsport

1978. május 21-én, vasárnap 9 órától sportnapot rendez a Városi KISZ Bizottság és a Bőrgyár KISZ-alapszervezete a PBTC sporttelepén. Ugyancsak 21-én, vasárnap 9 órától a Városi KISZ Bizottság és a Sportfelügyelőség rendezésében atlétikai sportnapra kerül sor a Pécsi Kinizsi sporttelepén.

Cselgáncsozófelvétel

A Sportiskola cselgáncs szakosztálya cselgáncsozófelvételt hirdet. Az 1964—65—66—67-ben született gyerekek jelentkezhetnek hétfőn, szerdán és pénteki napokon, 17 és 19 óra között Pécsújhegyen, a bányász sportházban.

LABDARÚGÁS

Baranya—Zala országos döntő

MTK VM—AS Róma mérkőzés előtt játsszák a találkozót

Szombaton az MTK-VM AS—Róma nemzetközi mérkőzés előtt kerül sor a megyei ifjúsági labdarúgó-válogatottak döntőjére a Hungária körúton. Az elődöntő „A" és „B" csoportjainak első helyezettjei, Baranya és Zala pontvesztesség nélkül jutottak a döntőbe. Érdekessége a döntőnek, hogy a két csapat az elmúlt évi selejtezőkben Zalaegerszegen egycsoportban szerepelt. Akkor az egymás elleni összecsapásokon 2:2 volt az eredmény. Baranya jobb gólkülönbségével elsőként, Zala pedig mint egyik legjobb második, veretlenül került tovább az elődöntőbe.

A győztes megszerzi Magyarország 1977—78. évi legjobb megyei ifjúsági labdarúgó-válogatott csapata címet. Elnyeri és egy évig őrzi a kupát és a KISZ KB által felajánlott serleget, ami tulajdonában marad, valamint 18 aranyozott érmet kap, továbbá az MLSZ engedélyével külföldi túrán vehet részt. A második helyezett az MLSZ elnökségének tiszteletdíját és 18 ezüstözött érmet kap.

Amennyiben a döntő rendes játékidőben döntetlenül végződik, akkor öt-öt 11-est rúgnak a csapatok, ha ez sem hozna döntést, felváltva folytatják a bűntetőrúgást, míg döntés nem születik.

Baranya válogatottját az elődöntőben nagyszerűen helytállt játékosok alkotják. A keret tagjai Papp József ifjúsági kapitány és Garami József edző irányításával készültek a döntőre. Kiss Attila sérülése miatt nem utazhat. Az utazó keret: Vukmann, Róth, Lajtai Pirkhoffer, Martin; Barcsa; Biczó, Dudás, Megyeri, Bálint; Fekete (PMSC); Kanizsai (PVSK), Füredi (Mohács), Freilits (Bóly), Lajos (István-akna), Bagó (Sportiskola).

A szakvezetők nagy küzdelemben győzelmet várnak a csapattól. Bíznak abban, hogy a fiúk jó játékkal eredményesen vívják meg ezt a fontos találkozót, és elismerést szereznek a megye labdarúgásának.

Lengyel Zoltán

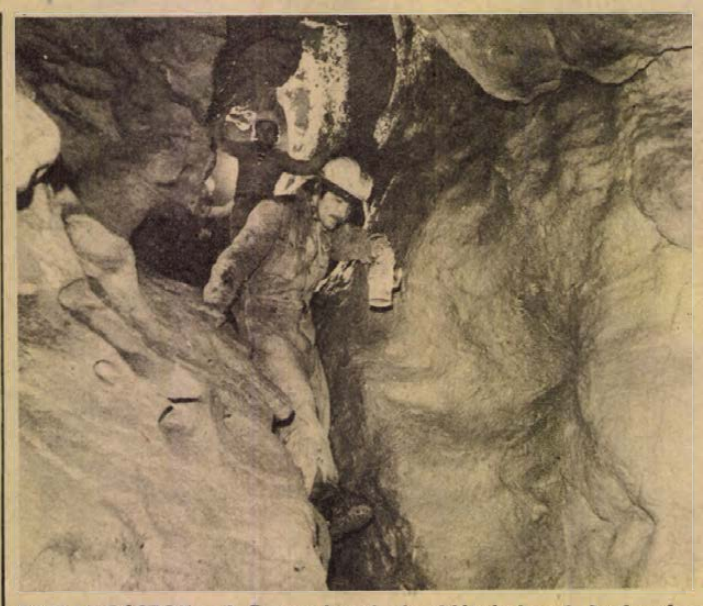

BARLANGÁSZOK: A Ferenc-hegyi és Mátyás-hegyi barlangban gyakorolnak az ország barlangászai, a sportolók tájékozódásban és ügyességben mérik össze tudásukat.

SPORT DN SPORT

TENISZ

Két pécsi csapat az OB I. B-ben

Legfontosabb a bentmaradás

A teniszezők túl vannak idei első versenyeiken. A hagyományokhoz híven a Spartacus május 1. tiszteletére megrendezett versenyével kezdődött az idény. Ezt követte az elmúlt hét végén megrendezett megyei egyéni bajnokság. A hét végén Kaposváron Dél-Dunántúl területi felnőtt bajnokságán indulnak a pécsiek. A vidékbajnokságot júniusban Nyíregyházán rendezik. A pécsiek hagyományos nemzetközi versenyét, ebben az évben a Pepsi Cola Pannonia Kupa nemzetközi versenyt, augusztus 31. és szeptember 3. között bonyolítják.

A csapatbajnokságok mérkőzései május végén kezdődnek. A pécsi teniszezőket az OB I. B-ben a Spartacus férfi és női csapatai képviselik.

– Az elmúlt évben férfi csapatunk 3. volt az OB I. B-ben – mondotta dr. Borsiczky Béla, a Spartacus tenisz szakosztályának vezetője. – Női csapatunk az OB II-ben 2. helyen végzett, s az idén az OB I. B-ben szerepel.

A Spartacus férfi csapata évek óta az OB I. B középmezőnyében játszik. Ebben az évben a 2. hely megszerzéséért küzdenek a pécsiek.

– Az OB I-ből kiesett Fűzfő látszik a csoport legjobb együttesének – folytatta dr. Borsiczky Béla, – a második helyért a BVSC-vel csatázunk. A három csapat mellett még a BEAC, a Szombathelyi Haladás és a Győri Lendület játszik az OB I. B-ben. Első mérkőzésünket Budapesten május 27-én a BVSC-vel vívjuk, másnap ugyancsak Budapesten, a BEAC lesz az ellenfél. Június 4-én Fűzfő, 10-én a Szombathelyi Haladás, 11-én a Győri Lendület látogat el hozzánk.

A Spartacus női csapata a Szombathelyi Haladással, a Magyar Nemzeti Bankkal, a BEAC-cal, a Rába ETO-val és Sopron csapatával került egy csoportba. A pécsi női versenyzőknek nincsenek merész terveik, a bentmaradás biztosításával a szakosztály vezetői már elégedettek lennének. A pécsiek a Szombathelyi Haladással kezdenek Pécsett május 28-án, ezt követően mind a négy ellenfelükkel idegenben játszanak. Június 3-án Budapesten a Magyar Nemzeti Bank, 4-én ugyanitt a BEAC, június 17-én Győrben a Rába ETO, másnap, június 18-án Sopronban a hazai csapat lesz a pécsiek ellenfele.

A Spartacus férfi csapatában Bóta, Lengyel, Borsiczky, Baritz, dr. Wébel, Korbély, Molnár játékosok szerepelnek. A női csapatban Tamásy, dr. Czibulkáné, Kiss Á., Káplán R., dr. Schmidtné, Marton M. és dr. Várbiróné játékosok jönnek számításba az összeállításnál.

– A felnőtt csapatbajnokság mellett az ifjúsági csb-n is indulunk – mondotta a szakosztályvezető. – A fiúk 21-én Bólyban játszanak, a lányok Sopronban szerepelnek. Ebben az évben öttagú csapatokkal rendezik meg az ifjúsági csb mérkőzéseit. Így ifjúsági játékosainknak jó versenyzési lehetőségük lesz.

— hi —

Eladók

víkendház építésére alkalmas

TELKEK:

- **BALATONMÁRIAFÜRDŐ,**
- **BALATONSZÁRSZÓ,**
- **Keszthelytől 2 km-re GYENESDIÁS helységekben.**
- **BALATONFENYVESEN, vízparthoz közel társasüdülőben 2 szobás (33 m²) lakrész.**
- **HARKÁNY északi részén, a Tenkes alján kitűnő fekvésű, 200 n-öl nagyságú hétvégi ház építésére alkalmas telkek.**
- **PÉCSETT, Lvov-Kertvárosban, 2 szobás szövetkezeti lakások kp. + OTP átvállalással.**

ÉRDEKLŐDNI:
INKÖZ-iroda, Pécs, Tímár u. 2.
De.: 8 órától 12 óráig,
du.: 14 órától 15 óráig.

A hétvége sporteseményei



A hajrához érkezett a bajnokság a labdarúgó NB II-ben, NB III-ban és a megyebajnokságban. A Komlói Bányász számára már nincs veszély, a hátralevő mérkőzéseken viszont még javíthatnak jelenlegi helyezésükön. A kék-fehérek vasárnap délután a Nagykanizsa együttesét fogadják. Az Olajbányász szerdán Véménden Felszabadulási Kupa mérkőzésen harcosságról tett tanúbizonyságot, 2:1-es véméndi vezetés után fordították a maguk javára a mérkőzést. A komlóiaknak sem lesz könnyű dolguk, de ha olyan lelkesek lesznek, mint a Dorog ellen, akkor otthon tarthatják a két pontot.

Az NB III-ban a Véménd és a Sellye élethalálharcát vívja. Számukra minden pontnak óriási jelentősége van. A Véméndnek Nagykanizsán legalább egy pontot kell szereznie a MÁV NTE-től, ha nem akar leszakadni. A Sellyének két pontra van szüksége, s azt meg is szerezheti a Keszthely ellen. A PVSK-nak nem jelenthet gondot a Soproni Textiles legyőzése.

A megyebajnokság vasárnapi fordulójának legérdekesebb összecsapása a Mágocs—Mohács találkozó lesz. A Duna-partiak csapata az elmúlt hetekben a vártnál gyengébben szerepelt, és ha netalán Mágocson vereséget szenvednek, akkor nagyon nehéz lesz megtartaniuk az első helyet a hátralevő fordulókban.



Szombaton délután a PVSK-pályán rendezik a Magyar Rádió és Televízió által szervezett tehetségkutató verseny megyei döntőjét. A selejtezők során mintegy kétszáz 11—12 éves fiú és leány teljesítette a szintet és nyert jogot a megyei döntőn való részvételre. A mohácsi, szigetvári, komlói és pécsi pajtásoknak fél háromkor kell a PVSK-pályán a versenybíróságnál jelentkezni.

A legjobbak meghívást nyernek az országos döntőre, ahol minden résztvevő sportfelszerelés-díjazásban részesül.



A döntőkhöz érkezett a második ökölvívó világbajnokság Belgrádban. Az elődöntőben továbbra is remekeltek a kubaiak: mind a nyolc versenyzőjük győzött, és ezzel az aranyérem közvetlen közelébe került.

A szombati esti döntő párosítása: Papírsúly: Hernandez (kubai)—Mushoki (kenyai), légsúly: Srednicki (lengyel)—Ramireez (kubai), harmatsúly: Horta (kubai)—Sacsirovics (jugoszláv), pehelysúly: Herrera (kubai)—Risztics (jugoszláv), könnyűsúly: Szorokin (szovjet)—Davison (nigériai), kisváltósúly: Bogujevics (jugoszláv)—Lvov (szovjet), váltósúly: Racskó (szovjet)—Perunovics (jugoszláv), nagyváltósúly: Szavcsenko (szovjet)—Martinez (kubai), középsúly: Uusivirta (finn)—Gomez (kubai), félnehézsúly: T. Kacar (jugoszláv)—Soria (kubai), nehézsúly: Stevenson (kubai)—Vujkovics (jugoszláv).

A hétvége sportműsora

MÁJUS 20., SZOMBAT

Labdarúgás. Előkészületi mérkőzés: ZTE–PMSC, Zalaegerszeg, 16.30. Országos ifjúsági bajnokság döntője: Baranya–Zala, Hungária körút, 14.45. Megyebajnokság: PBTC–Pogány, Bőrgyár-pálya, 16.00. Universitas PEAC–Kesztyűgyár, Újmecsekalja, 16.30.

Kézilabda. NB I. B nők: PBTC–ELZETT, Bőrgyár-pálya, 15.00. NB I. B férfiak: Cegléd–Komlói Bányász, Cegléd, 17.00. NB II. nők: Universitas PEAC–Nagykanizsai Olajbányász, Tanárképző Főiskola, 14.00. NB II. férfiak: Universitas PEAC–Környei MEDOSZ, Tanárképző Főiskola 15.00.

Kosárlabda. NB II. férfiak: Sportiskola–Kaposvári Építők, Vasutas tornacsarnok, 17.00. Universitas PEAC–Székesfehérvári Építők, Műszaki Főiskola, 15.30. NB II. nők: Szigetvár–Szombathely, Szigetvár, 14.30. Komlói Bányász–Szombathelyi Tanárképző, Komló, 16.00.

Röplabda. NB II. férfiak: Pécsi Vörös Meteor–Kaposvári Dózsa, Balokány-liget, 15.00. NB II. nők: Pécsi Vörös Meteor–Kaposvári Vasas Izzó, Balokány-liget, 16.00.

Vízilabda. OB II. B mérkőzés: Siketek–PMSC, Budapest, 13.00.

Atlétika. Megyei serdülő „B" bajnokság első napja, PVSK-pálya, 16.30.

OSN sportünnepély. Pécs városi sportcsarnok, 17.00. Mohács, MTE sporttelepe, 15.00.

MÁJUS 21., VASÁRNAP

Labdarúgás. NB II. mérkőzés: Komlói Bányász–Nagykanizsai Olajbányász, Komló, 17.00. NB III. mérkőzések: MÁV NTE–Véménd, Nagykanizsa, 17.00. PVSK–Soproni Textiles, PVSK-pálya, 17.00. Sellye–Keszthelyi Haladás, Sellye, 17.00. Megyebajnokság: Bóly–Steinmetz SE, Bóly, 17.00. Szalánta–Vasasi Bányász, Szalánta, 17.00. Siklós–Szigetvár, Siklós, 17.00. Mázaszászvár–P. Zsolnay, Mázaszászvár, 17.00. Drávafok–Magyarszék, Drávafok, 17.00. Mágocs–Mohács, Mágocs, 17.00. P. Kinizsi–Beremend, Kovácstelep, 10.00. Országos ifjúsági bajnokság: Véménd–Kecskeméti SC, Véménd, 13.30. Komló–Kaposvári Rákóczi, Komló, 15.00. PMSC–SZVSE, Pécsújhegy, 13.00.

Vízilabda. OB II. B mérkőzés: Debreceni Dózsa–PMSC, Debrecen, 11.00.

Kerékpár. Alba Regia kétfordulós emlékverseny, a pécsiek részvételével, Székesfehérvár, 8.00 és 13.00.

Atlétika. Megyei serdülő „B" bajnokság második napja, PVSK-pálya, 9.00.

Kézilabda. NB I. nők: Postás–PMSC, Budapest, 16.00. NB II. nők: Dorog–P. Zsolnay, Dorog, 10.00.

Kosárlabda. NB II. nők: Universitas PEAC–Csorna, Műszaki Főiskola, 10.00.

Röplabda. NB II. férfiak: Győri Dózsa–Universitas PEAC, Győr, 10.00. NB II. nők: Mosonmagyaróvár–Universitas PEAC, Mosonmagyaróvár, 11.00.

Sakk. OB I. mérkőzés: PMSC–Volán, MÉV-központ, 9.00.

Úszás. Gyermek Kupa, második forduló, Hullámfürdő, 11.30.

Tájékozódási futás. Csermely Vilmos emlékverseny, Vágot-puszta, 10.00.

OSN sportünnepély. Siklós város és járás, Siklós, 9.30. Sásdi járás, Mázaszászvár, 14.00.

KPVDSZ megyei sportnap

A hét végén, szombaton és vasárnap VI. megyei sportnapját rendezi meg a KPVDSZ megyei bizottsága. Sakk, asztalitenisz, kézilabda, férfi és női kispályás labdarúgás sportágakban találkoznak a KPVDSZ-hez tartozó vállalatok dolgozói. Szombaton a KPVDSZ Petőfi Sándor Művelődési Házban 13 órakor a sakk és asztalitenisz versenyt rendezik. A sportnap megnyitóját vasárnap fél 9-kor a Balokány-ligeti sporttelepen tartják, utána kézilabda és kispályás labdarúgó-mérkőzéseket játszanak. 13.00 órától a férfiak és nők kötélhúzásban mérik össze erejüket. S az egyetemi tornacsarnok melletti tornapályán reggel 9 órakor kezdődik az atlétikai verseny. Az ünnepélyes eredményhirdetésre délután 14 órakor kerül sor.

Dunántúli Napló

Az MSZMP Baranya megyei Bizottságának lapja

Főszerkesztő: **Mitzki Ervin**

Főszerkesztő-helyettesek: **Báling József és Hallama Erzsébet**

Szerkesztőségi ügyelet 8—20 óráig 10-053, 20 óra után 15-726

Kiadja a Baranya megyei Lapkiadó Vállalat

Felelős kiadó: **Braun Károly**

Szerkesztőség és kiadóhivatal: 7601 Pécs, Hunyadi út 11. sz. Telefon: 15-000, 15-762, 15-852, 15-245, 15-264

Szerkesztőség telex: 12-421

Kiadó telex: 12-320

Készült ofszet rotációs eljárással Saphir 96-os gépen Pécsi Szikra Nyomda 7630 Pécs, Engel János u. 8.

Tel.: 13-177, 13-696. Telex: 12-211

Felelős vezető: **Szendrői György**

Terjeszti a Magyar Posta Előfizethető a helyi postahivataloknál és a kézbesítőknél.

Előfizetési díj egy hónapra 21 Ft

Indexszám: 25 054

ISSN 0133—2007

Világ proletárjai, egyesüljetek!

Dunántúli Napló

XXXV. évfolyam, 138. szám
1978. május 21., vasárnap
Ára: 1,20 Ft

Az MSZMP Baranya megyei Bizottságának lapja

A KSH Baranya megyei Igazgatóság jelentése 1978. I. negyedévéről

Dinamikusan növekvő termelés

Az ellátás kiegyensúlyozott
Emelkedtek a lakosság pénzbevételei

A megye szocialista iparának I. negyedévi termelése 5,7 százalékkal, bányászat nélkül 13,8 százalékkal emelkedett. Az ipari termelés növekedési üteme gyorsult, a múlt év hasonló időszakának termelésnövekedésénél jelentősebb volt a fejlődés. Az egy foglalkoztatottra jutó termelés 2,7, az egy munkaórára jutó termelés 4,2 százalékkal fokozódott. A termelés növekedésének 48 százaléka származott a termelékenység emelkedéséből.

Gyorsult az ipari termelés növekedése

A helyi ipar I. negyedéves eredménye kedvezően alakult, különösen a tanácsi iparé, amely jóval többet termelt, mint a múlt év hasonló időszakában. A szövetkezeti ipar fejlődése mérsékletesebb volt.

A nehézipar 2,4 százalékkal növelte termelését. Ezen belül a legjelentősebb nagyságrendet képviselő szénbányászat termelése meghaladta a negyedéves előirányzatot, de az előző évhez képest 6,2 százalékkal csökkent a szén kitelmelése. Az átlagot meghaladóan növelte termelését a gépipar 28,8, az építőanyagipar 12,9 és a vegyipar 18,6 százalékkal.

A megye könnyűipara az országos átlagot meghaladóan 10 százalékkal fokozta termelését. Az iparfőcsoporton belül is kiemelkedő a fafeldolgozó, a textilruházati és a nyomdaipar termelési eredménye. (A Mohácsi Farostlemezgyár V. üzemének rekonstrukciós munkái a múlt évben befejeződtek, a termelés teljes kapacitással megindult.)

Az élelmiszeripar további dinamikus fejlődését tükrözi, hogy a termelés 15,4 százalékkal meghaladta az előző év azonos időszakáét. Ehhez hozzájárult az is, hogy az élelmiszeripar tevékenységi köre az elmúlt év végén baromfifeldolgozással bővült. A vállalat az I. negyedévben már napi 3 vagon vágottbaromfit termelt.

A fontosabb termékek közül jóval többet termeltek égetett darabos mészből, pirogránitból, porcelánszigetelőből, vákuumtechnikai gép és berendezésből, kárpitozott bútorból, női kabát és kosztümből, sajtból, savanyúságból, távbeszélőkészülékekből és könyvből.

Csökkent a termelés szénből, égetett téglából, növényvédőszerből, lábbeliből, tilolt lenből, gyümölcskonzervből, fényezett egy- és több ajtós szekrényből.

A megyei székhelyű ipar értékesítése csak 0,8 százalékkal haladta meg a múlt év hasonló időszakának szintjét, a nehézipar — elsősorban a bányászat — termelésének visszaesése miatt.

A külkereskedelmi átadás részaránya 5,8 százalékkal kevesebb az előző év I. negyedévénél. A nehéz- és könnyűipar exportja csökkent. Nőtt ugyan az egyéb ipar és az élelmiszeripar termékkivitele, de ez nem tudta ellensúlyozni az előzőek visszaesését. A fentieket tükrözi a termékenkénti export is. Csökkent a kivitel vákuumtechnikai gépekből 49,2, bőrkesztyűből 29,5 bőráruból 6,0 százalékkal. Jelentősen növekedett a külföldi értékesítés nyershúsból 80,5 százalékkal, gyümölcskonzervből 7-szeres, és savanyúságból 4-szeres mennyiséggel. Csökkent a dollár viszonylatú értékesítés részaránya is a megyei székhelyű vállalatoknál, a tavalyi I. negyedévi 28,1 százalékról 25,3 százalékra.

A szocialista iparban foglalkoztatottak átlagos állományi létszáma 2,9 százalékkal emelkedett. A Mecsekvidéki Pincegazdaság és a Villányi Állami Gazdaság egyesülése 1,3 százalékkal növelte az iparvállalatoknál foglalkoztatottak számát és a Baromfifeldolgozó Közös Vállalkozásnál is nőtt a foglalkoztatottak száma. A könnyűiparban elsősorban a Pécsi Kesztyűgyár új bőrruha és kesztyűgyártó kapacitásának üzembelépése, továbbá a Szék- és Kárpitosipari Vállalat termelésének felfutása okozott létszámnövekedést. A negyedév során teljesített munkanapok száma megegyezett az egy évvel korábbival, a teljesített munkaórák száma viszont 1,4, a túlórák száma 7,2 százalékkal növekedett.

Az ipar foglalkoztatottjainak átlagbére az I. negyedévben 10,0 százalékkal, átlagkeresete 9,8 százalékkal nagyobb, mint egy évvel korábban, a fizikai foglalkozásúaké kismértékben, de ezt meghaladóan nőtt (10,3 és 10,1 százalék).

Előtérben a lakásépítés

Az építőipar részére a népgazdaság 1978. évi terve az építési-szerelési tevékenység 4—5 százalékos növelését írja elő. A megyei székhelyű szocialista építőipar is kb. ugyanilyen mérvű termelésbővítést tervez. Ez évben 2,3 milliárd Ft-ot meghaladó összegű építési-szerelési munkát kell elvégezniük. Az építőipar tervéből társadalompolitikai célját tekintve is, nagyságrendjét tekintve is a lakásépítkezések emelhetők ki: ez évben 1994 lakást kell átadniuk a megyében, 136-tal többet, mint az ilyen szempontból rekorderedményt hozó 1977-es esztendőben. Az újjonnan építendő lakások aránytalanul nagy része azonban továbbra is az év vége tájékán készül el.

1978-ban csupán egy nagyberuházáson kell építési munkákat végezni, viszonylag csekély erőkkel. Jelentősek viszont a célcsoportos lakásépítkezések kapcsolódó létesítményei, továbbá — a vállalati beruházások köréből — néhány rekonstrukciós vagy üzembővítő munka.

Az első negyedév főbb feladatai — a legutóbbi évekénél erősebb tél ellenére — összességében folyamatos, jó ütemű termelő tevékenységről adnak számot. 1978 első három hónapjában — összehasonlítható árakkal számolva — 12 százalékkal több építési-szerelési munkát teljesített az építőipar, mint az előző év azonos időszakában. A munka termelékenysége ennél nagyobb mértékben nőtt: egy foglalkoztatottra számítva 13,4 egy építőipari foglalkozásúra vetítve pedig 17,6 százalékkal. Az év első három hónapja alatt összesen 156 lakást adtak át. A fagyszüneti szabadságra küldött dolgozók száma a leghidegebb napokban is jelentéktelen maradt.

Első negyedév folyamán átlagosan 10 555 főt foglalkoztatott a megyei székhelyű szocialista építőipar. A fizikai foglalkozásúak száma 1,9 százalékkal, az általuk teljesített munkaórák száma 1,7 százalékkal volt alacsonyabb, mint egy évvel korábban. A fizikai foglalkozásúak átlagos havi munkabére 2958 Ft volt, 6,7 százalékkal több, mint 1977 első negyedévében.

Nagy feladatok előtt a mezőgazdaság

A mezőgazdasági termelésnek ez évben a tavalyi igen jó eredményeket is meg kell haladnia. Az MSZMP KB márciusi közleménye irányt szabott a fejlődésnek, meghatározta a fejlesztésre váró főbb területeket.

A múlt év időjárása kedvezett az őszi vetésnek, így kellő időben, jó minőségben fejezték be a gazdaságok a vetést. Búzából az előző két év vetésterületével közel azonos nagyságú területet vetettek el a gazdaságok. A hótakaró nélküli hideg és a hőmérséklet erős ingadozásai elsősorban a kései vetéseknek ártottak. Valamivel gyengébb minősítést kaptak a búzatáblák a márciusi határszemlén, mint az előző évben. A gazdaságok a szükséges fejtrágyázást időben elvégezték, a lombtrágyát pedig a gombás megbetegedések elleni szerekkel együtt juttatták ki.

A koratavaszi vetésű növények időben földbe kerültek, az előző évivel azonos területű cukorrépát (6 ezer ha) és burgonyát (3,3 ezer ha) vetettek. Az április esős és hideg időjárása nagyban hátráltatta a kukorica vetését. A termelőszövetkezetek közel két és fél ezer hektárral szándékoznak növelni vetésterületüket. A gyümölcsfák — elsősorban a meggy, a cseresznye és az őszibarack — virágzását, illetve a beporzást is zavarta a hideg.

Műtrágyából és növényvédőszerekből kielégítő a mennyiség és választék. A soron levő, igen fontos munka a lucernabetakarítás, az itt használt NDK betakarító gépsorokhoz rossz az alkatrészellátás.

A szarvasmarha- és sertésállomány mind a nagyüzemi, mind a kisüzemi szektorban nagyobb volt a negyedév végén, mint az év végén és több volt az egy évvel ezelőttinél is.

A szarvasmarha-állomány meghaladta a 102 ezer darabot, ezen belül a tehénállomány (előhasi üszővel együtt) a 38 ezret. Az állománynövekedés az egy év előttihez viszonyítva 4,6, illetve 1,1 százalék. A tavalyi év kedvező tejértékesítési feltételei a tehéntartás növelésére, illetve stabilizálására ösztönözték a gazdaságokat. A kisüzemeknél is állandósulni látszik a 10 ezret valamivel meghaladó tehénállomány.

A sertésállomány növekedett mind a tavalyi első negyedév végi, mind az év végi állományhoz viszonyítva (1,3, illetve 4,5 százalékkal). Ez biztosítéka a növekvő vágósertéstermelésnek, azonban az éven belüli erősen hullámzó értékesítés kedvezőtlen a vágókapacitás kihasználása szempontjából.

Az első negyedévben a növekvő mezőgazdasági értékesítés nagy hányadát a vágóállatok és állati termékek tették ki. Közülük csupán a vágómarha-értékesítés csökkent a bázisidőszakhoz viszonyítva, ez mindhárom szektorban tapasztalható, mennyiségét tekintve legszámottevőbben a háztáji és kisegítő gazdaságokban.

A vágósertés-értékesítés mind a nagyüzemekben, mind a háztáji gazdaságokban fokozódott, csupán a kisegítő gazdaságok csökkentették hizlalási tevékenységüket.

A legfőbb állati termék, a tej értékesítése a tavalyi magas bázishoz mérten is fokozódott. Kedvező, hogy a nagy- és kisüzemekben egyaránt növekszik a tejeladás. Különösen az állami gazdaságok és a háztáji kisüzemek tejértékesítésének növekedése számottevő. Tyúktojásból a múlt év első negyedévi alacsony bázishoz mérten jelentős értékesítési növekedés tapasztalható.

(Folytatás a 3. oldalon)

Munkáskórusok szemléje



A Vándor Sándor munkáskórus-szemle megyei bemutatóját tegnap este tartották meg négy pécsi és egy komlói kórus részvételével. Képünkön a 12. sz. Volán Bartók férfikórusa énekel, Hegyi István vezényletével. Fotó: Cseri

Az iráni császári pár szombati programja

Az Eötvös Loránd Tudományegyetemen — ünnepi tanácsülésen — az egyetem díszdoktoraivá avatták szombaton *Mohammad Reza Pahlavi Aryamehr* iráni császárt és *Farah Pahlavi* császárnőt.

Az ünnepi tanácsülésen részt vett *Losonczi Pál*, az Elnöki Tanács elnöke és felesége, *Puja Frigyes* külügyminiszter, *Polinszky Károly* oktatási miniszter, *Mikó József*, hazánk teheráni nagykövete, valamint politikai és tudományos életünk több vezető személyisége.

Ádám György rektor köszöntője után *Király Tibor*, az állam- és jogtudományi kar és *Szathmári István*, a bölcsészettudományi kar dékánja ismertette a császár és császárnő életútját, tudományos tevékenységét. Beszédük végén Mohammad Reza Pahlavi Aryamehrt a jogtudományok, Farah Pahlavit a bölcsészettudományok díszdoktorává avatták, majd a rektor átnyújtotta a császárnak és a császárnőnek a tiszteletbeli doktori diplomát. A karok dékánjai az egyetemi tanács nevében — hagyományosan — kézfogással fogadták díszdoktorrá a vendégeket.

A császár és a császárnő előadást tartott és meleg szavakkal mondott köszönetet a megtiszteltetésért.

Díszdoktorrá avatásukhoz elsőként Losonczi Pál és felesége gratulált.

A császári pár az ünnepi tanácsülés után emléksorokat jegyzett az egyetem vendégkönyvébe.

Mohammad Reza Pahlavi Aryamehr és Farah Pahlavi, valamint kíséretük szombaton délután Komárom megyébe látogatott. Elkísérte őket Losonczi Pál, Puja Frigyes és felesége, valamint a Külügyminisztérium több vezető munkatársa.

Útjuk a Bábolnai Mezőgazdasági Kombinát magyar és iráni zászlókkal, üdvözlő feliratokkal díszített központjába vezetett, ahol *Soós Gábor* mezőgazdasági és élelmezésügyi államtitkár és *Burgert Róbert*, a kombinát vezérigazgatója fogadta őket.

Burgert Róbert tájékoztatójában elmondotta, hogy a bábolnai gazdaság lótenyésztéssel megalapozott jó hírét most mindenekelőtt az iparszerű baromfitenyésztéssel öregbíti világszerte. Iráni cégekkel 1969-től állnak üzleti kapcsolatban.

A tájékoztató után a vendégek a kombinát központi épületének erkélyéről látványos lovasbemutatóban gyönyörködtek. Ezt követően felkeresték a kombinát lovasmúzeumát, bemutatótermét és egyik baromfitelepét.

A császári pár Bábolnáról visszautazott Budapestre.

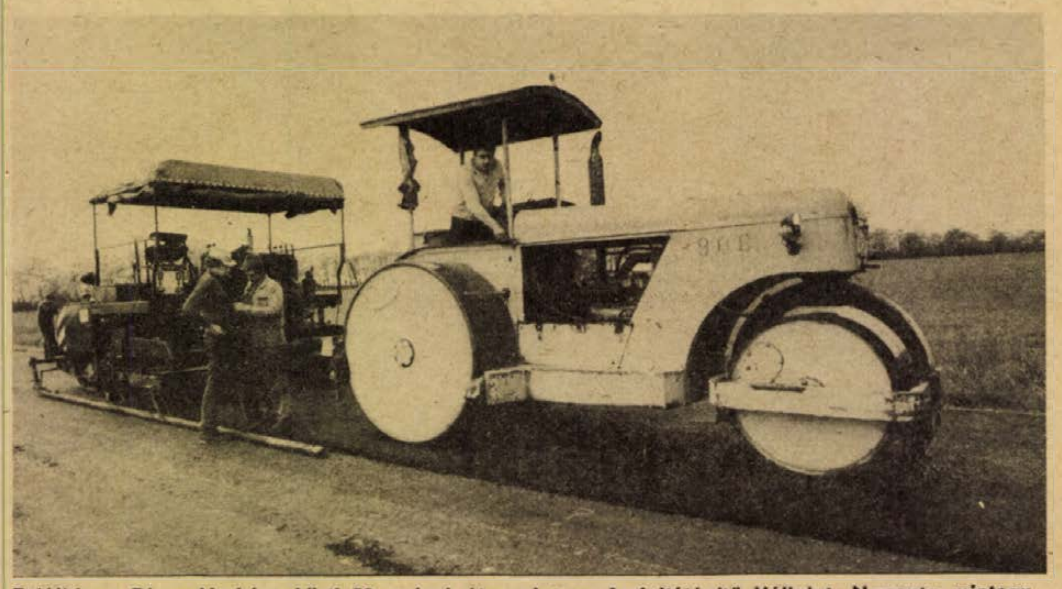

Felújítja a Pécs—Harkány közti 58. számú útvonalat az Aszfaltútépítő Vállalat. Naponta mintegy 800 m-es szakaszt készítenek el két rétegben terítve az aszfaltot.

KISZ küldöttgyűlés a MÉV-nél

Szombaton délelőtt küldöttértekezleten tanácskoztak a Mecseki Ércbányászati Vállalat ifjú kommunistái. A tanácskozáson részt vett Tóka Jenő, a megyei párt-vb tagja, a MÉV igazgatója, Kiss György, a megyei pártbizottság osztályvezetőhelyettese, Piti Zoltán, a KISZ megyei Bizottságának titkára, és Rákos János, a KISZ Pécs városi Bizottság első titkára.

A KISZ IX. kongresszusa óta végzett munka tapasztalatairól szóló beszámoló hangsúlyozta, hogy sikerült olyan kollektívát kialakítani, amely vonzó programjaival rendszeres szervezeti életen keresztül hatni tud a fiatalok tömegeire, elősegíti szakmai, politikai képességük fejlesztését.

A beszámoló előterjesztése után széles körű vita bontakozott ki.

A küldöttértekezlet a MÉV KISZ Bizottsága titkárának megválasztotta Mészáros Istvánt. Ugyancsak megválasztották a megyei küldöttgyűlés, MÉV-től delegált küldötteit.

Miniszteri elismerés a mágocsi tsz-nek

A kedvezőtlen adottságok ellenére nagyszerű eredményeket értek el

Hét községből több mint 1200 embert tömörít a Mágocsi Béke Tsz, mely a kedvezőtlen adottságú hegyháti földeken tevékenykedik a sásdi járásban kiváló eredménnyel. Az 1977-es esztendő különösen bővelkedett nem várt természeti csapásokban, amit nagyon megsínylett a répa, kukorica és a gabona. Mindezek ellenére a termelésnövekedésük 15 százalékos volt a tervezett 8 százalék helyett, így például pulykaállományuk 520 ezer darabos lett, a tehenek száma 860-ra emelkedett. Egy tehén egy év alatt átlagban 3189 liter tejet produkált, a tejprémium is meghaladta 30 százalékkal a tervezettet. A mindössze 8–9 aranykoronás földeken nagyon jól bizonyított a munkáskollektíva, sikeresen egyeztették a népgazdasági, csoport- és tagérdekeket, elérték, hogy a szocialista brigádmozgalom valóban a motor szerepét töltse be.

Egész évi fáradozásuk egyik legszebb jutalma a MÉM és a TOT által adományozott Miniszteri Elismerő Oklevél, melyet tegnap nyújtott át *Papp Zoltán*, a Baranya megyei tsz szövetség elnöke *Sziveri Kálmán* elnöknek.

A legtöbbet köszönhetik az állattenyésztésnek, így például a sertés- és pulykatartásnak. Pulykahizlalással háztájiban az egész országban csak itt foglalkoznak, idei tervük, hogy háromnegyed milliót neveljenek fel, felét a háztáji gazdaságokban. Pulykát csaknem háromszáz család tart, átlagban portánként 500–600 darabot. Ez évi cél a pecsenyecsirke-állomány gyarapítása is, az 1977-es 60 ezret 600 ezerre növelik. Törekednek a szövetkezeti demokrácia erősítésére, hiszen egy-két község néhány területen elmarad, a központtal való kapcsolata gyenge.

A tegnapi ünnepségen szétosztottak mintegy százezer forint jutalmat, bejelentették a TOT százezer forintos anyagi támogatását is, amit a tömegsport fejlesztésére fordítanak. Az ünnepi eseményen részt vett többek között *Zámbó István*, az MSZMP Baranya megyei Bizottság V. B.-tagja, *dr. Vida József*, az MSZMP sásdi járási Bizottságának első titkára. Biró Sándor, a Termelőszövetkezetek Baranya megyei Szövetségének titkára.

— Cs. J. —

Korszerű betakarítógépek külföldről

Évekig hiányoztak az AGROKER-telepekről a takarmányok begyűjtésénél a „tömegmunkát" elvégző betakarítógépek; idén az Agrotröszt minden eddiginél több, korszerűbb berendezést importál. A beérkező első szállítmányok kivétel nélkül vevőre találtak.

Az NDK-ból hozzák be az E–280-as és az E–301-es önjáró szálastakarmány-betakarítógépeket. Csehszlovákiából importálják az SPS–420-as gépet, ezekből az év első négy hónapjában a mezőgazdasági üzemek annyit vásároltak, mint tavaly egész évben.

Nemes feladat vár rájuk



Határőrök eskütétele a siklósi várban

Rokonok, barátok, ismerősök és legfőképpen szülők gyűltek össze Siklóson, a vár előtti téren tegnap délelőtt, hogy részt vegyenek a pécsi határőrkerülethez tartozó ifjú határőrök ünnepélyes eskütételén.

Az eskütételre kivonulók fél kilencre sorakoztak fel a térre, majd *Gerencsér József* ezredest, a pécsi kerületparancsnokát fogadta *Muhi András* alezredes, a kiképzőpont parancsnoka, s adott jelentést. Az ünnepi eskütétel megnyitó beszédét *Czulák Imre* százados tartotta, köszöntve a megjelenteket, köztük *Krasznai Antalt*, a HNF Baranya megyei titkárát, *Szőke Attiláné*t, a KISZ Baranya megyei Bizottságának titkárát, *Horváth Alajost*, az MSZMP Siklós városi Bizottságának első titkárát, *Kosztán Erzsébet*et, az MSZMP Siklós járási Bizottságának titkárát, *Szarka Árpádot*, Siklós város Tanácsának elnökét, valamint *Simon János* ezredest, a Baranya megyei Hadkiegészítő és tv. parancsnokot.

Ezt követően az ünnepélyes eskütétel következett; *Császár Ferenc* határőr mondotta el szülei jelenlétében az eskü szövegét.

Felolvasták a Határőrség Országos Parancsnokának napiparancsát, amely értelmében a kiképzőbázis a kiváló címet érte el. Az egység csapatzászlaja előtt esküt tett határőröket *Gerencsér József* ezredes köszöntötte elsőként, utalt arra a nemes feladatra, mely reájuk vár, s ez nem kevesebb, mint a Magyar Népköztársaság államhatárának védelme. *Támer László* határőr válaszolt az üdvözlő szavakra, majd *Szőke Attiláné* kérte a fiatalokat: esküjük minden szavát betartva az eskü szellemében éljenek a szolgálati idő alatt, majd az azt követő civil életben is.

Az ünnepélyes határőr eskütétel az Internacionálé hangjaival, majd a díszmenettel fejeződött be.

KGST-programok

Tanulmányok a lakosság ésszerűbb táplálkozása, a színvonalasabb vendéglátás érdekében

V. G. Bicskov nyilatkozata

Tudományosan megalapozott programok, tanulmányok készülnek a KGST-országokban élő lakosság ésszerűbb táplálkozása, a színvonalasabb vendéglátás érdekében. E nagy tömegeket érintő témákkal foglalkozott a KGST belkereskedelmi miniszteri tanács mellett működő vendéglátó munkacsoport Pécsett tartott és pénteken zárult 7. ülésszaka, amelyen Bulgária, Magyarország, az NDK, Lengyelország, Románia, a Szovjetunió, Csehszlovákia, valamint a KGST titkárság képviselői, szakemberei vettek részt.

Viktor Grigorjevics Bicskov, a Szovjetunió belkereskedelmi miniszterhelyettese, a munkacsoport elnöke, az MTI munkatársát tájékoztatta a csoport tevékenységéről, feladatairól:

— A KGST-országok belkereskedelmi minisztereinek tanácskozása feladatul tűzte maga elé, hogy megoldja azokat a problémákat, amelyek feltétlenül szükségesek ahhoz, hogy fokozni lehessen a vendéglátás fejlődését a tagországokban.

— A mostani ülést megelőzően már számos kérdést tanulmányoztunk. Kidolgoztuk a tudományos fejlesztés alapvető irányelveit. Példa erre a munkások étkeztetésének megoldása olyan esetekben, amikor kis létszámú kollektívák dolgoznak egymástól földrajzilag távol. Ezt az NDK valósította meg a gyakorlatban. Azok az országok, ahol felmerül ilyen igény, közvetlenül felveszik a kapcsolatot a Német Demokratikus Köztársaság Kereskedelmi és Ellátási Minisztériumával, ahonnan megkapják a részletes leírást és a tapasztalatokat.

— Hasonló módon történt az iskolások étkeztetésének megszervezésével kapcsolatos tanulmány kidolgozása. Ennek gyakorlati bevezetése is folyamatban van a tagországokban.

— A jelen ülésszakon is nagyon időszerű témákat vitattunk meg. Ilyen volt a lakosság ésszerű étkeztetése egyrészt általában, másrészt, a különböző rétegek szempontjából. Ismeretes, hogy a táplálkozás lehet kedvező az ember számára, amikor az megfelel az egészség követelményeinek, de lehet kifejezetten káros, ha nem elég ésszerű. Tekintve, hogy egyes nagyobb tömegek étkeznek szervezett formában — munkások, alkalmazottak, tanulóifjúság — a különböző rétegeknek sajátos táplálkozási igényeik vannak. De egyes kategóriákon belül is másképpen étkeznek a bányászok vagy fémmunkások, illetve a kisdiákok vagy főiskolások. Éppen ezért kell kidolgozni ezt a témát, aminek célja, hogy konkrét ajánlásokat adjunk: hogyan kell szerveni a különböző lakossági rétegek étkeztetését, figyelemmel az egyes csoportok energiaráfordítására, a táplálkozás fiziológia követelményeire, hogy a szervezet igényeinek, szükségleteinek, igénybevételének megfelelő legyen a fehérje, a zsír és a szénhidrátok felvétele.

— Ennek a három részből álló, nagyon fontos témának két fejezetét, mint témafelelős, a magyar Belkereskedelmi Minisztérium pontos határidőre már elkészítette. Így most az ülésen a tagországok szakemberei értékelték, kiegészítéseket javasoltak az anyaghoz. A tervek szerint a teljes témát 1979 októberében tárgyalja és hagyja jóvá a KGST-országok belkereskedelmi miniszteri tanácskozása és következhet a bevezetés.

— Az egész tanulmányon belül azonban vannak olyan részanyagok, amelyek máris felhasználhatók. A Szovjetunió belkereskedelmi minisztériuma mellett működő vendéglátási tudományos kutató intézet például kidolgozta bizonyos lakossági csoportok — többek között a gépkocsi iparban, a bányászatban, a könnyűiparban foglalkoztatott munkások — táplálkozási normáit és ezt a munkát folytatják.

— Minden tagországot egyaránt érintő fontos témája volt az ülésszaknak, hogy olyan vendéglátó típusokat kell kialakítani, amelyek biztosítják a fogyasztók gyors kiszolgálását. Nemcsak olyan éttermekre gondolunk, ahol az étkezés mellett néhány órát kényelmesen, kellemesen el lehet tölteni szórakozással, hanem olyan egységekre, ahol igen nagy a forgalom, például állomásokon, kikötőkben, üdülőhelyeken, tekintve, hogy a férőhelyek számát nem lehet többszörösére növelni, ezenkívül az embereknek kizárólagos céljuk ilyen helyeken, hogy minél gyorsabban továbbmehessenek. Ma már minden országnak vannak ilyen megvalósított objektumai, elképzelései, több-kevesebb jó tapasztalata. Most úgy döntöttünk, ezt a témát rábízzuk a Bolgár Belkereskedelmi és Szolgáltatási Minisztériumra, amely a tagországok tapasztalatainak figyelembevételével tanulmányozza ezt a kérdést. Kiválasztja a legésszerűbb megoldásokat és a többi tagország rendelkezésére bocsátja saját tudományosan megalapozott ajánlásait. Most vitattuk meg és fogadtuk el azt a koncepciót, aminek alapján a találmány 1980-ig elkészül.

V. G. Bicskov tájékoztatása során arról is beszélt, milyen hasznos volt a pécsi tanácskozás az információcsere szempontjából. A delegációk kölcsönösen átadták egymásnak a közelmúltban befejezett kutatásaik eredményeit, amivel jelentős időt lehet megtakarítani. Szovjet példát is mondott. Az elmúlt évben a Szovjetunióban befejeződött egy ilyen munka, amiknek tárgya a vendéglátás távlati fejlesztése a Mongol Népköztársaságban. Mongóliában eddig ugyanis nem volt a mi fogalmainkkal egyező vendéglátás. Szovjet szakemberek átadták a mongol félnek a tudományos kutatás alapján készült tanulmányt. Ennek alapján valósítják meg ötéves program keretében saját vendéglátó hálózatukat.

Végül a szovjet belkereskedelmi miniszterhelyettes külön elismeréssel szólt a küldöttség nevében a kiemelkedően jó feltételekért, amit Baranyában — Pécsett biztosítottak. Ez is nagymértékben hozzájárult a munkacsoport eredményes tevékenységéhez. A megtekintett vendéglátó létesítményekkel kapcsolatban leszögezte: a kereskedelmi ellátás és a vendéglátás munkájának szervezettségi színvonala a munkacsoport megítélése szerint igen magas. Hogy még jobb legyen, ehhez kíván segítséget nyújtani tanulmányaival, ajánlásaival a KGST vendéglátóipari munkacsoportja.

(Hné)

Külföldi tudósítók Baranyában

A Budapesten akkreditált külföldi tudósítók egy csoportja érkezett tegnap kétnapos baranyai látogatásra *dr. Lakatos Gyulának*, a Külügyminisztérium Sajtó Főosztálya csoportvezetőjének kíséretében. A vendégeket *Bocz József*, megyei párt-vb-tag, az MSZMP Baranya megyei Bizottságának titkára és *Czente Gyula*, városi tanácselnök fogadták Pécsett, a Pannónia Szálló különtermében, majd ugyanitt *dr. Földvári János*, a megyei tanács általános elnökhelyettese tartott számukra sajtóértekezletet Baranyáról.

Délután az újságírók és családtagjaik *Kis Gyulának*, a megyei pártbizottság munkatársának kíséretében először az Egyesült Izzó pécsi gyárát keresték fel, ezt követően Orfűt és Abaligetet látogatták meg, este pedig a Nemzeti Színházban a Pécsi Balett műsorát nézték meg. Ma délelőtt múzeumlátogatás, a székesegyház és a misinai tv-torony megtekintése, utána harkányi és siklósi kirándulás szerepel a programban. Mindezekre a helyekre a vendégeket *Németh Jánosné*, a megyei pártbizottság osztályvezetőhelyettese is elkíséri.

Közönségnap a BNV-n

Szombaton egész nap a nagyközönség látogathatta a tavaszi vásárt.

Ezen a napon több kiállító szakmai bemutatót, sajtótájékoztatót tartott. A lengyel Elektrim Külkereskedelmi Vállalat tájékoztatóján bejelentették, hogy különböző elektromos kapcsolók gyártására magyar partnerükkel kooperációs megállapodást írtak alá, egymillió rubel értékben.

A Varimex lengyel vállalat képviselői elmondták az újságíróknak, hogy ebben az évben már csaknem 19 millió rubel értékű a vállalat és magyar partnerei között a forgalom. Legnagyobb partnerük, a Medicor, a Nikex, és az Ofotért. Most elsősorban textilipari gépeket, és orvosi berendezéseket állítottak ki.

Szombaton a BNV-t meglátogatta Marin Traistaru román külkereskedelmi miniszterhelyettes, aki elsősorban a vegyipari, kábelipari és műszeripari kiállításokat nézte meg.

Vasárnap délelőtt 10 órától este 18 óráig a nagyközönség látogathatja a tavaszi BNV-t.

Popfesztivál az Ifjúsági Házban

Baranya, Somogy, Tolna, Zala megyei amatőr és működési engedéllyel rendelkező együttesek, szólisták részvételével dél-dunántúli popzenei fesztivált rendeztek tegnap délután a pécsi Ifjúsági Házban. A vetélkedő a Magyar Televízió pécsi körzeti stúdiója és a Magyar Rádió pécsi körzeti stúdiója kezdeményezésére, a KISZ Baranya megyei Bizottsága védnökségével zajlott le. Elsősorban azzal a céllal, hogy a gombamódra megalakuló sokféle ifjúsági tánczenei és popzenei együttes képességeit fölmérjék, megállapítva, kik méltóak esetleges nagyobb nyilvánosságra. (Hasonló vetélkedő zajlott le egyébként Szekszárdon és Zalaegerszegen is az elmúlt hetekben.)

A benevezett 21 együttes és szólista popzenei, tánczenei és dzsessz kategóriában, mintegy 10–15 percig muzsikálhatott a közönség és a szakemberekből álló zsüri előtt. A legjobbak június 10-én részt vehetnek az Ifjúsági Parkban elhangzó Dél-dunántúli döntőn. A zsüri értékelése lapzártakor még tart, az eredményről hétfői számunkban adunk hírt.

Öreg korban is gyógyíthatók az emésztőszervi megbetegedések

Öreg korban is gyógyíthatók az emésztőszervi megbetegedések — hangoztatták a Magyar Gastroenterológiai Társaság 20. nagygyűlésén, amely szombaton fejeződött be Keszthelyen. A szakemberek beszámoltak arról, hogy a betegségek egy része csak idős korban jelentkezik, más részük azonos a fiatalabb korban is fellépővel, de öregkori megnyilvánulási formájuk attól eltérő. Megállapították, hogy általában az idős kor sem lehet akadálya a szükséges műtéteknek, csak más módszert igényelnek, mint a fiataloknál történő hasonló beavatkozások.

A tudományos tanácskozás alkalmából kiadták a Wolf Rózsa és Wolf Dénes-féle alapítványi jutalmat is, amelyet az emésztőszervi betegségek terén egy életen át végzett kiemelkedő munkája elismeréseként dr. Binder Lászlónak, a budapesti László kórház főorvosának ítéltek oda.

A KSH Baranya megyei Igazgatóságának jelentése

(Folytatás az 1. oldalról)

A két év előtti jó szőlőtermést is felülmúló tavalyi hozamok folytán a gazdaságok első negyedévi borértékesítése 62 százalékkal meghaladta az egy évvel korábbi időszakét.

A mezőgazdaságban foglalkoztatottak száma kevesebb volt, mint 1977. I. negyedévében. A csökkenés a termelőszövetkezetekben 1 százalék, az állami gazdaságokban is kevesebb a foglalkoztatottak száma.

A közúton szállított áruk súlya nem érte el az egy évvel korábbit, viszont a szállítási távolság megnövekedett: az árutonnakilométer teljesítmény közel 20 százalékkal több volt, mint 1977. I. negyedévében. A szállításokhoz a múlt évinél nagyobb teherbírású gépkocsikat használtak, azonban ezek raksúly-kihasználása valamivel kisebb volt a tavalyinál.

Az autóbuszok több utast szállítottak, a távolsági és a városi helyi közlekedés utasforgalma egyaránt 4 százalékkal volt nagyobb, mint egy évvel korábban. A taxik forgalma csökkent.

Az áru- és a személyszállítás minőségi javulását eredményezte, hogy az első negyedévben 32 db új teherautót, 36 db, többségében 70 fő körüli befogadóképességű Ikarus autóbuszt és 30 db Lada személygépkocsit szerzett be a Volán gépkocsiparkjának korszerűsítése során.

A lakosság jövedelmei, bevételei

Az ez évi népgazdasági terv az egy lakosra jutó nominál jövedelmek növekedését illetően 7,0—7,4 százalékos fejlődéssel számol. 1978. I. negyedévében a megye lakosságának pénzbevétele 11,2 százalékkal volt több, mint az elmúlt év azonos időszakában. A növekedés üteme összességében megközelítette a tavalyit, de az egyes forrásokból származó bevételek növekedési üteme jelentősen eltért attól.

Ez évben a munkások és alkalmazottak munkabére és bérjellegű bevétele 12,2 százalékkal nőtt az előző évi 9,7 százalékkal szemben, és meghaladta a mezőgazdasági jellegű bevételek és a társadalombiztosításból származó bevételek idei növekedési ütemét is. Különösen a munkabérek összege nőtt (13,0 százalékkal), ami az 1977. év második félévében végrehajtott bérfeljesztések hatását juttatja kifejezésre.

A mezőgazdasági munkából származó lakossági bevételek a múlt évi szint körül alakultak. Ez azonban nem tekinthető kedvezőtlennek, mert a mezőgazdasági tevékenység 1977. évben tapasztalt fellendülése, s ennek kapcsán az e forrásból származó jövedelmek emelkedése olyan mérvű volt, ami nehezen múlható felül.

A fizikai foglalkozású dolgozók havi átlagbére az I. negyedévben valamennyi ágazatban magasabb volt, mint egy évvel korábban. A növekedés a műszakpótlék bevezetésével érintett ágazatokban volt jelentősebb (pl. ipar, kereskedelem), de ezen túl kifejeződött annak hatása is, hogy a gazdálkodó szervek többségénél a bérfejlesztés nagyobb részére a múlt év II. felében került sor.

2,5 milliárdos kiskereskeeelmi forgalom

A lakosság összes pénzbevételének dinamikus növekedése a múlt évit megközelítő kiskereskedelmi forgalomnövekedést eredményezett, és emellett jelentősen nőtt a lakosság takarékbetét-állománya is. (A negyedév végén a lakossági megtakarítások összege meghaladta a 4,3 milliárd Ft-ot, ami az egy évvel korábbinál 18,1 százalékkal több volt.)

A megye kiskereskedelmi forgalma 2,5 milliárd Ft-ot tett ki, ami volumenében 6,7 százalékkal nagyobb az egy év előttinél. A forgalom országosan 4,8 százalékkal nőtt. A kiskereskedelmi árszínvonal 3,8 százalékkal volt magasabb a tavalyinál.

A bolti élelmiszerek 4,1 százalékos forgalomnövekedését kiegyensúlyozott kínálat támasztotta alá. Néhány fontos élelmiszercikk (nyershús, baromfi, szalámifélék, füstölt húsáruk, tojás, gyorsfagyasztott készítmények) rendkívüli fogyasztásemelkedése a húsvéti ünnepek márciusi időpontjával magyarázható, viszont egyes cikkeknél megállapítható, hogy a múlt évihez képest javuló kínálat és választékbővülés is élénkítette a keresletet (pl. baromfi, tejtermék, mélyhűtött áruk). Az idényjellegű élelmiszercikkek a múlt évinél valamivel alacsonyabb áron, de kisebb mennyiségben kerültek a megye szövetkezeti boltjaiba és piacaira, mint egy évvel korábban. Ebben szerepe volt a primőráruk késői megjelenésének és az igények változásának is.

A vendéglátás árbevétele a múlt évihez hasonló volt, de a forgalom volumene 2 százalékkal csökkent. Az ételeladás nőtt, az értékesítés csökkenésében a szeszesital árusítás korlátozásának volt nagy szerepe.

Az iparcikkek iránt ez évben is nagyobb volt az érdeklődés. Elsősorban a vegyes iparcikkek értékesítése fokozódott, ezen belül a tartós fogyasztási cikkekre irányuló kereslet csak kis mértékben nőtt, kivéve a személygépkocsit. A tartós cikkek forgalma folyóáron 14,4 százalékkal, autó nélkül viszont csak 5,5 százalékkal volt nagyobb. A múlt évihez képest csökkent a hitelre történő eladás értéke és aránya is.



Új lakásokat építenek Sásdon, a Fay András utcában

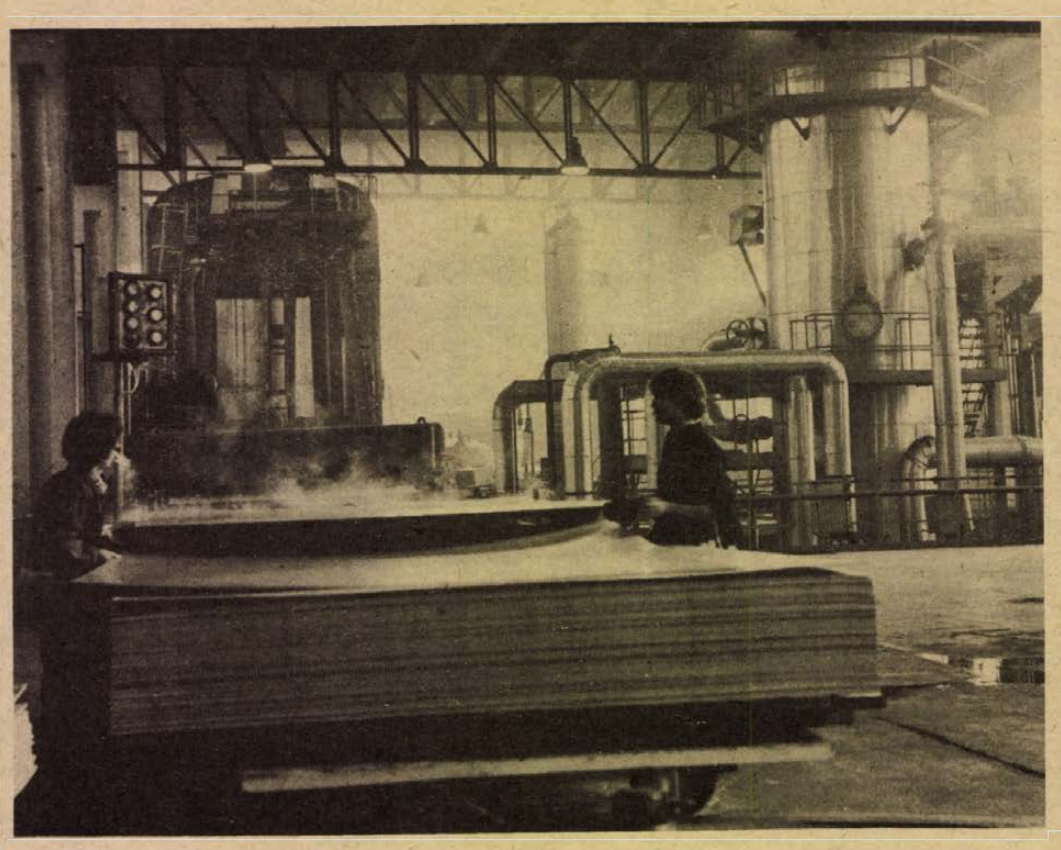

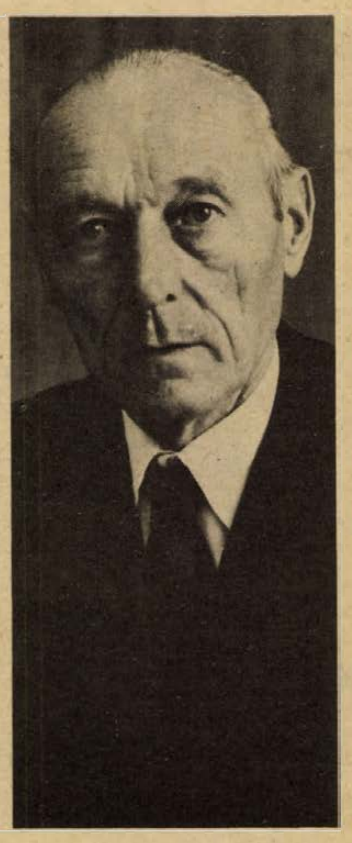

Ha mindenki félne a kockázattól, az ember még mindig a fán lenne

Dr. Fáy Mihály

Tiltakozik. Nem fáradt. Fizikailag és szellemileg munkára alkalmasnak érzi magát. Valóban jó egészségben látom, bár erősen figyel, ahogy beszélek. Mégsem múlt el hát nyomtalanul a három év előtti súlyos betegség, amikor a gyár körüli bajok idegi megterhelése a hallásában okozott súlyos zavarokat. Emlékszem a kilenc év előtti ideggyuladásra is, az a MOFA legújabb beruházásának első eseménye volt.

Dr. Fáy Mihály és a Mohácsi Farostlemezgyár életét ugyanis aligha lehet szétválasztani. A most „pihenni tért" igazgató csaknem minden gondolata 27 esztendőn keresztül ez a Dunaparti üzem volt. A két méternyi, keménytartású férfi szokott ruháját viseli: munkásnadrág, hófehér ing, bordó kardigán. Ragaszkodik hozzá, mint a régebbi íróasztalához, amelyet szabadsága alatt csempésztek ki irodájából. Kissé kopott, sötétbarna asztal volt, az első Magyarországon készült farostlemezből készült. Az asztalosok először nem akarták megcsinálni, a szakma megcsúfolásának tekintették farostlemezből bútort készíteni.

A májusi szél a fa illatát hozza az irodába. Kinn az aprítónál lehet ilyen tisztán érezni az üzemcsarnokokban a rostokra tépett fa elveszti formáját, illatát, szilárdságát, a prés alól kikerülő táblák már a modern világ (jármű, bútor, hűtőszekrény, építőanyag) alapanyagaként alig-alig emlékeztetnek a fára.

Most nem az igazgatói irodában beszélgetünk, most kerülni kéne a tonnákat, a minőséget, az árbevételt, a beruházást, amelyről ez a halkszavú, de határozott hangú férfi a legjobban szeretett is mindig beszélni.

A hangja határozott és nem öntelt, mint azt róla egy olyan újságíró írta, aki soha nem találkozott vele, aki a MOFA-ról, mint írásából kiderült, az égadta világon semmit, dr. Fáy Mihályról pedig még annyit sem tudott. Nem kerülhetjük ki a témát, az országos napilap cikke, s az előtte elhangzó rádióriport szomorú napokat okozott a búcsúzó igazgatónak.

Az igazgatói irodában egy jelmondat van: „Az igazmondás jó emberi tulajdonság."

– Megingatta az embereken, a társadalomban vetett hitét az újságcikk?

– Nem. Elgondolkodtam, elemeztem, mi benne az igazság? Minden döntésemet mérlegre tettem. Természetesen voltak negatívumok és eredmények is. Csaknem három évtized sikereket és sikertelenségeket egyaránt hozott a farostlemezgyártásban. Én mindent tudatosan vállaltam. Ha csak mindig a kudarctól félnénk, az ember még mindig a fán lenne. Kockázat nélkül nincs előrehaladás, nincs élet. És áldozat nélkül sincs. A múltkor, talán éppen, amikor a cikk megjelent, kint jártam az üzemben. A présből éppen akkor szedték ki az elgörbült lemezeket. Petz Pali és a Hesszenberger Jóska egyengették, verejtékük a forró lemezekre hullott, süstörögve gőzzé vált. Azon gondolkodtam, mi hajtja ezeket az embereket? Megvárhatnák, amíg kihűl, legfeljebb néhány tonnával kevesebb lenne a termelés. Vagy: hideg áprilisi zápor volt, amikor a préstől a fatér felé indultam. Az emberek a vagonokból rakódtak. Mondom nekik: húzódjanak el, amíg esik. Nem, ők még kirakják ezt a vagont, ne kelljen álláspénzt fizetnie a gyárnak. Hát miért ne hinnék az emberekben? Miért ne hinnék a társadalomban, amely zömében ilyen emberekből áll?

– Szerettem volna mindig jót tenni az emberekkel, mint igazgatónak, erre nem volt mindig módom. Nem tudtam annyi fizetést adni, mint amennyit szerettem volna, nem adhattam annyi kitüntetést, mint ahányan megérdemelték, csak a jó szó volt, amit nem korlátoztak a jogszabályok.

Ezzel nem is takarékoskodott. A munkásoktól tudom, hogy nem lehetett neki előre köszönni, mindennap találkozhattak, beszélhettek vele, már kora hajnalban végigjárta a gyárat (23 évig a gyár kicsiny vendégszobájában élt, csak a hét végén járt haza Budapestre a családhoz), de napközben legalább még egyszer körülnézett az üzemekben.

Cigarettával kínál, most tűnik csak fel: ő sem dohányzik.

– Már csaknem tíz éve!

– Dehiszen . . .

– Bizony, az már olyan rég volt, de előfordul, hogy még most is álmodom róla. Voltak azok a vastag, illatos virginiák, azt szívtam álmomban, még a szám is olyan jó kesernyés volt, amikor felébredtem.

Ha már így a múlthoz kanyarodtunk . . . Dátumok. Mintha a naptár megjelölt lapjain a bejegyzéseket olvasná, három-, öt-, húszesztendős, sőt távolabbi események pontos történetét idézi dr. Fáy Mihály. Az életét szeretném hallani, de megint csak a farostlemez történetét hallom. A kettő ugyanaz. Az idén 27 éve, hogy a hazai farostlemezgyártás megszervezésével megbízták, az ezt megelőző 33 év csupán néhány fontosabb dátum életében, magyarázó mondat. Csongrádban, a Tisza partján született. Tizennyolc éves korában Csepelen próbált munkát találni . . .

– 1936. április 12-én vettek fel a Neményi testvérek papírgyárába. Segédmunkás voltam, udvart sepertem, majd később gép mellé kerültem. Az öregek azt mondták: öcsém, itt csak rendesen lehet dolgozni. Majd mi megmondjuk, mikor ne dolgozz. Meg is mondták, de akkor aztán senki sem dolgozott. Így volt például, amikor a 12 órás munkanapot temettük. Most abban a gyárban dolgozik a fiam. Gyártásvezető. A technikum elvégzése után azt mondtam neki én is: csak becsülettel! Ő is fizikai munkásként kezdte. Akkor lesz könnyű dolgod majd, ha az íróasztaltól megmondod a munkásnak: menj a géphez, ott egy nagy kerék, abban három csavar, a középsőt húzd meg, ott a hiba . . .

Dr. Fáy Mihály ugyancsak végigjárt minden lépcsőt: gépvezető, művezető, a műszaki osztály vezetője volt, amikor 1951 februárjában megbízták a hazai farostlemezgyártás kísérleteivel.

– Kényszer hozta magával. Gyorsabban fogynak az erdők, mint az új telepítések nőnek. Szegeden egy elhagyott malom épületében kezdtük eldobott fa- és papíripari gépekkel. Én akkor hallottam először ezt a szót, hogy farostlemez. Aki mondta, sem tudott róla, egy leningrádi szakíró faipari könyvében néhány lexikális utalás volt minden elméleti tudomány, amit először felfedeztem.

Most: dr. Fáy Mihály gépész- és papíripari szakmérnök, doktori disszertációját arról írta, hogy a fakéreg miként változtatja meg a farostlemez fizikai tulajdonságait, szilárdságát, esztétikai megjelenését.

Az első elképzelések szerint Kalocsán építették volna fel a gyárat. A fő érv az volt, hogy a klerikális városban a majdani munkások ellensúlyozzák az egyház befolyását. A farostlemezgyártásnak azonban ennél sokkal fontosabb szempontjai vannak. A MOFA naponta több mint 10 millió liter vizet fogyaszt, többet, mint Mohács és Kalocsa együttvéve.

Dr. Fáy Mihály a mosonmagyaróvári árugyártól a hódmezővásárhelyi gyapotfeldolgozóig kutatta az alkalmas helyet, Mohácsot találta a legmegfelelőbbnek. 1955. november 21-én érkeztek Mohácsra az első munkások, 1959. április 2-án elkészült az első tábla nagyüzemi farostlemez, 1968-ban pedig már 93 000 tonnát gyártanak, kilencszeresét a 19 évvel felépített gyár kapacitásának.

– Talán kicsit többet is termelünk, mint terveztük. Picit többet. Tudja, én azt tartom jó tervnek, amit csak egy kicsit lehet túlteljesíteni.

– Ne beszéljünk a tonnákról, minőségről, árról! Azt szeretném tudni, hogy egyéni terveit sikerült-e megvalósítani?

– Még csak annyit a gyárról: 60 esztendős vagyok, az én életemben most nem kiváltság, hogy nyugdíjba mehetek, hanem jog. Bármilyen beteg lettem volna, nem hagytam volna előbb el a MOFA-t. Most nyugalmasabb időszak következik itt, befejeződött a beruházás, a következő előkészítés alatt áll. A gépeket felújítottuk, nincsenek rendezetlen dolgok, tiszta lappal adhatom át a gyárat . . .

– Dolgos gyereket akartam nevelni, feleségem segítségével, aki a családi gondok jórészét átvállalta, sikerült. Fiam is, lányom is becsületesen dolgoznak. Nem az én feladatom megítélni, hogy életem másik nagy célját, ennek a gyárnak, az itteni munkásoknak a szolgálatát miként teljesítettem. Volt olyan tervem, hogy embereket oktatni bármilyen katedráról, vagy tudományos munkát, kutatást folytatni. Itt a gyárban a mindennapi gondok mellett, sajnos, ez nem teljesülhetett, de mint mondtam, egészségesnek, további munkára alkalmasnak érzem magam, nem fogom az időmet a jövőben sem malmozással tölteni.

– Nem perlekedem a sorsommal, elégedett embernek érzem magam, sok kitüntetésem mellett egyik legkedvesebb, hogy elsők között avattak Mohács díszpolgárává.

– Egyszer arról beszélgettünk, hogy élete nehéz szakaszai mindig azok voltak, amikor nem látta munkája eredményét. Akkoriban elviselhetetlennek érezte, amikor a karbantartás miatt csend volt a gyárban, amikor a levegőből kitisztult a fa illata. Amikor éjszaka nem hallotta az aprító morgását, felébredt . . .

– Igen, megszoktam a rönkök zuhanásának, a vágókések rikoltásának, a prés sivításának hangját. Nehéz lesz megszokni a csendet, újabb célokat, újabb kockázatokat, újabb munkát kell keresni. Ha már az ember nem dolgozik, nem is él . . .

Lombosi Jenő

HÍREK

1978. MÁJUS

21

VASÁRNAP

Szeretettel köszöntjük névnapjuk alkalmából

KONSTANTIN

nevű kedves olvasóinkat

A Nap kél 4.01 — nyugszik 19.21 órakor. A Hold kél 18.01 — nyugszik 3.31 órakor.

Ma este

VASÁRNAP

SZÍNHÁZ

Nemzeti Színház: Titus Andronicus (este 7 órakor). Pécsi S.-bérlet.

Kamaraszínház: Mikrokozmosz (de. 10 és du. 3 órakor).

MOZI

Park: 2x2 néha 5 (10). Harc Rómáért (f4, f7).

Park-kert: Piedone Hongkongban (8).

Petőfi: Vadvízország (10). Fogat fogért (f4, f6, f8).

Kossuth: Piedone Hongkongban (hn10, 12). Pál utcai fiúk (2, n5). — Spanyol táncosnő (f7, f9).

Kossuth klub: Halottlátó (5, 7). **Tanárképző Főiskola:** A császár parancsára (4). Égő pajták (f7). **Fekete Gyémánt:** Ruszalka meséje (4). A közös bűn (6). **Jószerencsét:** Vágtass lovam! (10). A varázsló (2). Ne hagyd magad, Pitkin! (4, 6). **Rákóczi:** A varázsló (10). Vágtass lovam! (3). Közelharc férfiak és nők között (5, 7). **Május 1.:** Csermen (10). A csillagszemű (f4, f6). **Bóly:** Oz, a csodák csodája (3). **Komló, Zrínyi:** A fiatalság elixírje (4). Magány az erdőszélen (6, 8). **Mohács:** Tótágas (10). Indiánkaland Ontarióban (4, 6). Puha ágyak, kemény csaták (8). **Pécsvárad:** A vasárnap messze van (3, 5). **Sásd:** Olcsó regény (f5, 7). **Sellye:** Egy magyar nábob, Kárpáthy Zoltán (4, 7). **Siklós:** Kölyök — Semmittevők (10). Az utazás (6, 8). **Szigetvár:** Zongora a levegőben (10). Vadember (6, 8).

HÉTFŐ

SZÍNHÁZ

Nemzeti Színház: Szünnap

Kamaraszínház: Bókai Mária estje (este fél 8 órakor).

HANGVERSENY

Székesegyház: Lehotka Gábor orgonaestje. Közreműködik a pécsi Palesztrina kórus (este 7 órakor).

MOZI

Park: Ne hagyd magad, Pitkin! (f4, f6, f8).

Park-kert: A kincses sziget (8).

Petőfi: Fogat fogért (f4, f6, f8).

Kossuth: Fogat fogért (10, 12, f7). Ha megjön Józsi (f9). — A 15 éves kapitány (f3, f5). **Tanárképző Főiskola:** A császár parancsára (5). Égő pajták (f8). **Fekete Gyémánt:** A fiatalság elixírje (6). **Jószerencsét:** A Pál utcai fiúk (4). — Dübörgő csend (6). **Rákóczi:** Egy magyar nábob, Kárpáthy Zoltán (5). **Május 1.:** Válás előtt (f6). **Bóly:** Az énekes elveszti hangját (7). **Harkány:** Dulszka asszony erkölcse (7, 9). **Komló, Május 1.:** Végső leszámolás (f5, f7). **Komló, Zrínyi:** Indiánkaland Ontarióban (4, 6). A spanyol táncosnő (8). **Mohács:** Ruszalka meséje (6). Üvegház (8). — **Mohács-kert:** Piedone Hongkongban (8). — **Pécsvárad:** Meghívás egy gyilkos vacsorára (7). **Sásd:** Csak egy asszony... (7). **Sellye:** A közös bűn (8). **Siklós:** A vadember (8). **Szigetvár:** Gulliver utazásai (6). — Vincent, Francois, Paul és a többiek (8).

időjárás

Várható időjárás vasárnap estig: változóan felhős idő, szórványos eső, átfutó eső, zivatar. Hajnalban párás idő. Gyenge, változó irányú szél. A legalacsonyabb hajnali hőmérséklet 8—13, a legmagasabb nappali hőmérséklet 18—23 fok között.

Elutazott hazánkból Usztyinov marsall

Szombaton befejeződött *Dmitrij Usztyinov*, a Szovjetunió marsallja, az SZKP Politikai Bizottságának tagja, a Szovjetunió honvédelmi minisztere és az általa vezetett katonai küldöttség hivatalos baráti látogatása Magyarországon.

Szombat délután elutazott Budapestről Usztyinov marsall és az általa vezetett katonai küldöttség. A vendégeket a Ferihegyi repülőtéren *Czinege Lajos* vezérezredes, honvédelmi miniszter, *Roska István* külügyminiszter-helyettes, valamint a Honvédelmi Minisztérium katonai tanácsának tagjai búcsúztatták.

◆

— **A Johannita kereszteslovagok** hajdani „birodalmának" emlékeit, Eufrozina királyné eddig feltáratlan sírját keresik a régészek a Székesfehérvárott megkezdett tájékozódó ásatásokon. A feltárás célja, hogy megmentsék a föld mélyén rejtőző nyolcszáz éves, hatalmas épületek maradványait, a Johannita kereszteslovagok hajdani rendházának, templomának, ispotályának és iskolájának az emlékeit.

— **Karikatúrák** címmel, diavetítéssel illusztrált előadást tart Bujtár József a TIT Művészeti Klubja programjának keretében 1978. május 22-én, hétfőn este 6 órakor.

◆

Vihar a Mecsek vidékén

A Mecsek vidékén pénteken éjszaka félelmes dörgés-villámlás zavarta meg az emberek nyugalmát. Huszonhárom óra tájban először „száraz" mennydörgés, majd nagy esővel kísért zivatar tombolt a város felett. Csak fél kettő körül fordult csendesre az időjárás.

A vihar zavarokat idézett elő az energiaszolgáltatásban. Pécs nyugati részében, ahol szigetelőtöréseket okozott a villámcsapás, még a tévéműsor ideje alatt 11 ezer család otthonára sötétség borult. A DÉDÁSZ dolgozói nyomban hozzáláttak a hiba elhárításához és negyven perc múltával ebben a térségben ismét kigyúlt a villanyfény. A város más részein légvezetéket szakított az erős szél a házak felett. Szombaton délelőtt ezeket a károkat is helyreállították az áramszolgáltató vállalat szerelői.



Szombaton Pécsett a Szalai András úton a kora esti órákban kigyulladt az IL 67-27 rendszámú Zaporozsec személygépkocsi. A tüzet az arra haladó ZO 34-18 rendszámú Trabant tulajdonosa Szőke Gábor, az ismert labdarúgó-játékvezető segítette eloltani, és így sikerült megmenteni a már lángokban álló Zaporozsecet.

Arató László felvétele

A Lobogó Baranya megyében

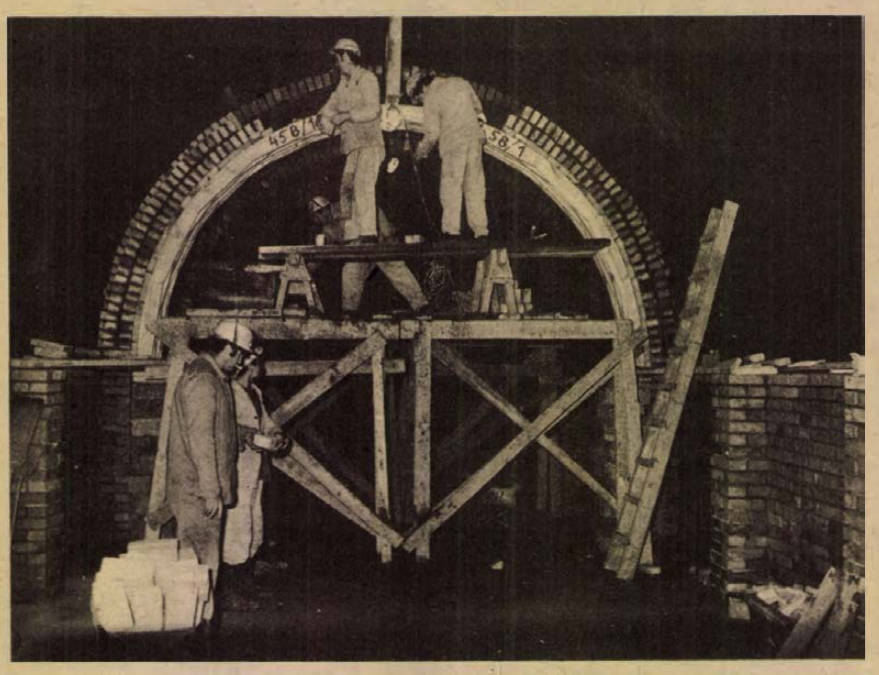

Hagyomány már, hogy a Lobogó szerkesztőségének munkatársai minden hónapban ellátogatnak az ország egy-egy megyéjébe, hogy beszámoljanak hazánk tájairól. Ebben a hónapban a Lobogó Baranya megyébe látogatott, a lap munkatársai felkeresték a Pécsi Bőrgyárat és a Keszty ű gyárat, találkoztak a Hőerőmű Állami Díjat kapott szocialista brigádjával, jártak Siklóson és Orfűn, s felkeresték a hatvan évvel ezelőtti „hatos lázadás" egykori szín helyét. Útjukról színes riportokban számolnak be a Lobogó május 25-i számában. Az összeállításról egy kis fotóelőzetes: képünkön a város alatt épül az egyetemek pinceklubja.

Hazánkba érkezett Robert Bergland

Robert Bergland, az Amerikai Egyesült Államok mezőgazdasági minisztere Román Pál mezőgazdasági és élelmezésügyi miniszter meghívására szombaton küldöttség élén hazánkba érkezett. Az amerikai küldöttség magyar partnereivel áttekinti a két ország közötti mezőgazdasági együttműködés eddigi eredményeit, és megvitatja a kapcsolatok további fejlesztésének lehetőségeit. A küldöttség itt-tartózkodása során mezőgazdasági nagyüzemeket látogat meg.

◆

— **Szombaton hazaérkezett** Berlinből a dr. Markója Imre igazságügy-miniszter vezette küldöttség, amely részt vett a szocialista országok igazságügyi minisztereinek tanácskozásán.

— **Vasárnap Hamburgban** megkezdi munkáját a Német Szakszervezeti Szövetség (DGB) 11. kongresszusa. Gáspár Sándor, a SZOT főtitkára a DGB meghívására részt vesz a kongresszus megnyitásán.

— **Fúvóshangverseny.** A fúvószenekari bérlet utolsó hangversenyére kerül sor hétfőn este 6 órakor a Puskin Művelődési Házban. A komlói bányászzenekar és a komlói úttörőzenekar ad hangversenyt.

— **Tűzoltóverseny.** Tegnap délelőtt a szigetvári járási és városi önkéntes tűzoltók mérték össze erejüket a szentegáti sportpályán.

hétfői Dunántúli Napló

A VAS-MŰSZAKI HIÁNYCIKKEK NYOMÁBAN

◆

HALASTÓ A KERT VÉGÉBEN

◆

BAJONÉTTAL MÜTÖTTE MEG A KOCSIKAT

◆

BALATONI UTAZÁSOK

◆

CIPŐBÁR A HRADZSINBAN

◆

NYUGDÍJBAN AZ EMELETES BUSZ

◆

ANNALIESE SZOMORÚ HALÁLA

◆

KORUNK LEGNAGYOBB OPERA-PRIMADONNÁJA

◆

ÚJVIDÉKI TUDÓSÍTÓNK A BELGRÁDI ÖKÖLVÍVÓ-VB KULISSZATITKAIRÓL

— **A mezőgazdasági és erdészeti üzemekben** tavaly balesetet szenvedett emberek közül minden 5. előzőleg alkoholt fogyasztott, a halálos balesetek csaknem harmadánál állapítottak meg alkoholos befolyásoltságot. Ezért a MÉM területén az ittas emberek „kiszűrésére" megszigorítják a munkavédelmi ellenőrzéseket.

◆

Felhívás a méhtartó gazdákhoz!

Pécs m. város Tanácsa V. B. II. ker. Hivatalának igazgatási osztálya az Új Élet Mgtsz, Pécs-Reménypuszta, bejelentése alapján értesíti a város lakosságát, valamint a méhtartó gazdákat, hogy a tsz reménypusztai, pogányi és málomi határában 1978. május 23-án Dimecronnal repülőgépes permetezést végez. A szer kifejezetten mérgező és méhekre veszélyes!

LOTTÓ-nyeremények

A Sportfogadási és Lottóigazgatóság közlése szerint a 20. játékhéten öttalálatos szelvény nem volt. A lottónyeremények a nyereményilleték levonása után a következők: négytalálatos szelvénye 83 fogadónak volt, nyereményük egyenként 89 817 forint. Három találata 10 188 fogadónak volt, nyereményük egyenként 266 forint. A kéttalálatos szelvények száma 290 122 darab, ezekre egyenként 16 forintot fizetnek.

◆

Közlemény

A Magyar Országos Horgász Szövetség Baranya megyei Intéző Bizottsága és a Baranya megyei Tanács V. B. mezőgazdasági osztálya 1978. május 28-án délelőtt 9 órai kezdettel az Ifjúsági Ház színháztermében közös értekezletet tart, melyre a horgász társadalmi ellenőröket és az egyesületek fegyelmi bizottságainak elnökeit ezúton is meghívja. Az értekezleten fontos kérdések ismertetésére és megtárgyalására kerül sor. Napirendre kerül: 1. az új halászati törvényerejű rendelettel kapcsolatos feladatok. Előadó: ORKÉNYI MIKLÓS megyei halászati felügyelő. 2. A társadalmi ellenőrök, valamint az egyesületi fegyelmi bizottságok munkája és feladatai. Előadó: MISOTA ISTVÁN IB. horgászmester. A rendező szervek kérik az érdekelteket, hogy az értekezleten feltétlenül jelenjenek meg.

✲

Csatornaépítési munkák miatt 1978. május 17—június 4-ig a Légszeszgyár utca 36. számtól (DÉDÁSZ számítóközpont) a déli Ipari utcai becsatlakozásig az átmenő forgalom elől lezárjuk. Célfuvarral az alábbi telephelyek megközelíthetők a vasúti átjáró felől: Pincegazdaság, Idegenforgalmi Hivatal, Gázmű, XIV. AFIT, OMF, DÉDÁSZ. — Pécsi Ingatlankezelő Vállalat

Megalakult a magyar Kodály Társaság

Zeneirodalmunk és a zenepedagógia világszerte ismert kiemelkedő egyénisége, Kodály Zoltán szellemi hagyatékának ápolására, zenei nevelési módszereinek széles körű terjesztésére szombaton magyar Kodály Társaság alakult.

A szervezet Fészek Művészklubban megtartott alakuló közgyűlését Tóth Dezső kulturális miniszterhelyettes nyitotta meg.

A megnyitó szavak után a közgyűlés csaknem 300 résztvevője — közöttük zenei életünk számos ismert, kiemelkedő személyisége vitatta meg a társaság alapszabályának tervezetét és — a vitában elhangzott javaslatokkal együtt — elfogadták azt. A közgyűlés ezután megválasztotta a társaság 11 tagú elnökségét és tisztségviselőit.

A társaság elnökévé Szokolay Sándor Kossuth-díjas zeneszerzőt, a Liszt Ferenc Zeneművészeti Főiskola tanárát választották. Társelnökei Erdei Péter, a Kodály Zoltán Zenepedagógiai Intézet igazgatója, Szőnyi Erzsébet, a Zeneművészeti Főiskola tanszékvezető professzora, Ugrin Gábor, a Bartók Béla Zeneművészeti Szakközépiskola tanára és Vikár László zenetudós, a Magyar Tudományos Akadémia Zenetudományi Intézetének osztályvezetője lettek. A közgyűlés felhatalmazta az elnökséget arra, hogy kérje fel névadójuk, Kodály Zoltán feleségét: vállalja el a társaság díszelnöki tisztét.

Lázár György fogadta Nyikolaj Faggyejevet

Lázár György, a Minisztertanács elnöke hivatalában fogadta Nyikolaj Faggyejevet, a Kölcsönös Gazdasági Segítség Tanácsának hazánkban tartózkodó titkárát. A vendég szombaton Szekér Gyula miniszterelnök-helyettes társaságában megtekintette a Budapesti Nemzetközi Vásárt.

◆

Kórházi felvételes ügyeletek

VASÁRNAP

Mindennapos felvételi ügyeletek gyermekbelbetegek részére: Pécs város: POTE Gyermekklinika, Szigetvár város és járás, a pécsi és a volt selyei járás: Megyei Gyermekkórház. Gyermeksebészeti, gyermekfülészeti betegek, égett és forrázott gyermekek részére páratlan napokon: POTE Gyermekklinika, páros napokon: Megyei Gyermekkórház Pécs és a megye egész területéről.

Felnőtt belgyógyászat, sebészet, baleseti sebészet: II. sz. klinikai tömb. Égési sérülések: Honvéd Kórház. Koponya- és agysérülések: Idegsebészet. Felnőtt fül-orr-gégészet: POTE Fül-, Orr-, Gégeklinika.

SOS-ÉLET telefonszolgálat hívószáma 12-390, este 7-től reggel 7 óráig.

ÉJSZAKAI UGYELETES GYÓGYSZERTÁRAK:

I. ker. Pécs-Vasas II., Bethlen Gábor u. 8. sz. 10/52. sz. gyógyszertár, Pécs-Meszes, Szeptember 6. tér 1. sz. 10/3. sz. gyógyszertár. II. ker. Pécs, Kossuth L. u. 81. sz. 10/8. sz. gyógyszertár, Pécs, Munkácsy M. u. 4. sz. 10/9. sz. gyógyszertár. III. ker. Pécs, Veress E. u. 2. sz. 10/7. sz. gyógyszertár.

HÉTFŐ

Mindennapos felvételi ügyeletek gyermekbelbetegek részére: Pécs város: POTE Gyermekklinika, Szigetvár város és járás, a pécsi és a volt selyei járás: Megyei Gyermekkórház. Gyermeksebészeti, gyermekfülészeti betegek, égett és forrázott gyermekek részére páratlan napokon: POTE Gyermekklinika, páros napokon: Megyei Gyermekkórház Pécs és a megye egész területéről.

Felnőtt belgyógyászat: I. sz. klinikai tömb. Sebészet, baleseti sebészet, égési sérülések: Honvéd Kórház. Koponya- és agysérülések: Idegsebészet. Felnőtt fül-orr-gégészet: POTE Fül-, Orr-, Gégeklinika.

SOS-ÉLET telefonszolgálat hívószáma 12-390, este 7-től reggel 7 óráig.

ÉJSZAKAI UGYELETES GYÓGYSZERTÁRAK:

I. ker. Pécs-Vasas II., Bethlen Gábor u. 8. sz. 10/52. sz. gyógyszertár, Pécs-Meszes, Szeptember 6. tér 1. sz, 10/3. sz. gyógyszertár. II. ker. Pécs, Kossuth L. u. 81. sz. 10/8. sz. gyógyszertár, Pécs, Munkácsy M. u. 4. sz. 10/9. sz. gyógyszertár. III. ker. Pécs, Veress E. u. 2. sz. 10/7. sz. gyógyszertár.

tegnap történt

Ötvenedik születésnapja alkalmával a Baranya megyei pártbizottságon köszöntötték Mitzki Ervin elvtársat, a Dunántúli Napló főszerkesztőjét. A pártbizottság jókívánságait dr. Nagy József, a Központi Bizottság tagja, a megyei pártbizottság első titkára tolmácsolta. Az ünnepségen részt vett Bocz József, a megyei pártbizottság titkára.

✲

Szombaton Stockholmba utazott a nemzetközi PEN Club május 21—26-i 43. kongresszusán részt vevő magyar küldöttség. A magyar PEN Clubot Boldizsár Iván, Karinthy Ferenc, Kéry László, Nagy Péter és Vas István képviseli a nemzetközi írótalálkozón.

✲

Szombaton hazaérkezett az NDK-ból a Magyar Szocialista Munkáspárt Központi Bizottságának küldöttsége, amely Lakos Sándornak, a Központi Bizottság tagjának, a KB Társadalomtudományi Intézete igazgatójának vezetésével részt vett a Marx Károly születésének 160. évfordulója alkalmából május 16—19. között Karl-Marx-Stadtban rendezett nemzetközi tudományos konferencián.

Lapzárta

Lövöldözés tört ki szombaton délután a párizsi Orly repülőtéren, az El Al izraeli légitársaság váróterében. A hírügynökségek még nem teljes képet nyújtó beszámolói szerint öt ismeretlen fegyveres férfi — miután nem sikerült észrevétlenül elvegyülnie az utasok között — lövöldözni kezdett és a teraszon át menekülni próbált. A rendőrség közbelépett, és majdnem félórás tűzharcot vívott a fegyveresekkel. Az első jelentések szerint az összecsapásnak négy halottja és több sebesültje van. A támadók közül hárman haltak meg, a negyedik halott egy rendőr. A támadók kilétéről csak annyit tudni, hogy japánok is voltak köztük.

✲

Kolweziben a „rend helyreállítása" érdekében bevetett francia ejtőernyős osztagok teljesítették feladatukat, s urai a helyzetnek —, közölte szombaton este a hadügyminisztérium szóvivője Párizsban. Bejelentette, hogy a „parák" az akciók során egy katonát vesztettek; többen — közöttük egy tiszt is — megsebesültek. A francia egységek a belga alakulatokkal együtt folytatják az európai lakosok evakuálását.

✲

Az olasz Juventus labdarúgó-csapata 2,6 millió líráért vásárolta meg a Lanerossitól a 22 éves középcsatárt, Paulo Rossit.

✲

Las Palmas-ban (Kanári-szigetek) befejeződött a nagy szabású nemzetközi sakkverseny. Mivel az utolsó fordulóban Sax Gyula a 28. lépésben világossal legyőzte az addigi éllovas Vlagyimir Tukmakovot, mindkettőjüknek 10.5 pontja lett, a Sonnenbor—Berger számítás alapján azonban a magyar Sax végzett az első helyen. A másik magyar játékosnak, Csom Istvánnak 8 pontja lett.



Felmérés készült a Komarov Gimnáziumban

Miért érdemes élni?

Szülők és diákok válaszoltak

Vajon miért érdemes élni? Mi adja meg mindennapjaink sava-borsát? A jó fizetés? A kényelmes élet? Az érdekes foglalkozás? Az erkölcsi megbecsülés? A hírnév, politikai hatalom, a társadalmi haladás szolgálata? Vagy egyszerűen csak: segíteni másokon?

A szülők szerint az erkölcsi megbecsülés a legfontosabb, gyerekeik az érdekes foglalkozást tették az első helyre. A szülők a jó fizetés kategóriáját „nem vették észre" — a diákok bár az ötödik helyre, de rangsorolták.

1

Egy érdekes felmérés készült el a minap a Komarov Gimnázium és Szakközépiskolában, Pécsett. Szülőket és diákokat kérdeztek meg; kérdőívek segítségével faggatták őket elképzeléseikről, életcéljukról, életvitelükről, a közösség és az egyén kapcsolatáról... A kérdőíveket a Pécsi Tanárképző Főiskola nevelési tanszéke állította össze, s segítségükkel arra szerettek volna választ kapni az iskola nevelői, hogy vajon hol kell javítani — saját munkájukon? Az önmaguk elé tartott tükör kérdéseik zömére megadta a választ... Erről tájékoztattak az iskola tanárai, *Kardos Istvánné* nevelési igazgatóhelyettes és *Kocsis Margit*, pályaválasztási felelős.

Kezdjük tehát a szülők és diákok válaszainak összehasonlítását, annak előrebocsátásával, hogy a felmérés minden kérdésére nem tudunk kitérni. Csak a legfontosabbakat — a szubjektíve legfontosabbaknak látszókat — vegyük nagyító alá.

1. Milyen közösségi embernek ismeri gyermekét? (Illetve a diák — saját magát.) A szülők között mindössze 32-en akadtak, akik a kiemelkedően jó közösségi ember kategóriát választották gyermekeik számára. A többség a közepes jelzőt választotta, visszahúzódónak 3 találta gyermekét. A diákok válasza majdnem megegyező, egy kicsit több visszahúzódó kategóriával, s kevesebb kiemelkedően jóval.

2. Melyik életértéket tartja sorrendben a legfontosabbnak? (Nyugalom, harc, munka, jólét, elvhűség, hírnév, szórakozás, kaland, hatalom, tekintély...?) A szülők sorrendje: nyugalom, munka, jólét. A diákok választott életértékei között a *munka* vezet. Második helyre viszont minden évfolyam egyöntetűen a nyugalmat tette. Harmadik az elvhűség lett — a végzős növendékeknél, az első és harmadik évfolyam viszont a jólétet választotta. És egy figyelmeztető: ötödik helyre feljött az egyéb kategóriából — a *szórakozás!*

3. Mi készteti az embert a közéleti harcra, közéleti szerepvállalásra? A szülők *eszmei* alapon próbálták a kérdést megválaszolni, a diákok az *érvényesülést* látták a közéletiség mozgatórugójának.

4. Az előbbi kérdés fordítottja: miért nem vesz részt a közéletben? A felnőttek — talán nem véletlenül —, a *lustaságra* apellváltak. Gyerekeik az önzés, lustaság, félelem, szűk látókörűség, betegség, ellenséges nézetek, anyagi érdekeltség hiánya és a *közöny* tételek közül az utóbbit választották.

5. Miért tanul az ember? Munkaszeretetből, kötelességtudatból, anyagi haszonból, hírnév miatt, félelemből, megszokásból, érdeklődésből? A diákok az *érdeklődést* tették első helyre, apáik a *kötelességtudatot.*

6. Miért szereti tanárát, milyen tulajdonságait értékeli? A felnőttek szerint a tanár legfontosabb tulajdonsága a szakmai tudás, aztán az érthető előadásmód, széles körű műveltség, rendszeresség, majd a színes előadás jött a sorban. A diák itt azonosult szüleivel, de becsempészte a szeretett tulajdonságok közé a *jó fellépést.* Ez talált!

7. Milyen vonások miatt nem szereti a tanárt? (Az előbbi kérdés fordítottja.) A felnőttek a *mellébeszélést* tették első helyre, talán mindennapi csatáikra gondolva. A diák az *unalmas előadásra* tippelt.

8. Végezetül a számomra fontos utolsó közös kérdés — mert akad a kérdések között olyan, amit csak a diákoktól kérdeztek — így hangzik: *Véleménye szerint a legfontosabb személyiségjegyek az emberben elsősorban hol alakulnak ki? Az életben? Az egyetemen? A középiskolában? A családban? Vagy mindezek született adottságok?*

Megint eltértek a válaszok. A szülők szerint — ki tudja miért? — a kérdőív adóinak dobták vissza a választ. Azaz: szerintük a *középiskola* a legfőbb személyiségformáló. A diákok véleménye megoszlott: az első évesek, a legifjabbak a *családra* tippeltek, a családtól várják személyiségük alakulását. A III—IV. évfolyam szerint viszont az *élet* alakítja az embert.

2

A kizárólag diákokra vonatkozó rész közül néhány szintén publikálásra érdemes, elgondolkoztató. Az érdeklődési területek sorrendje így alakult: sport, tudomány, utazás, művészet, irodalom, szórakozás... A megkérdezettek közül 389 diáknak határozott célja van, határozott pályát lát maga előtt. Néhányan — 15-en — nem válaszoltak a kérdésre, s 137-en még nem tudják, mi lesz belőlük. Az összetett életformák közül sokan a következőt választották, s így iskolai szinten első helyre került a: *nyugalmas élet, közepes munkával, elvhűséggel, de nagyobb áldozatok nélkül.* S végül mit mondanak a fiatalok önmagukról? A felnőttekről? Jók-e, rosszak-e? Felmentik-e, elmarasztalják-e társaikat, szüleiket?

Az 550 válasz közül 180-an találták szimpatikusnak a mai fiatal életvitelét. (Csak enyniyen!) Elítélően 148-an nyilatkoztak, a többiek nem (!) nyilatkoztak. A felnőttekkel 128-an (!) szimpatizáltak, 148-an negatív választ adtak, s 266-an üresen hagyták a rubrikát...

✦

A kérdőíveket összegezték, értékelték, s most a nevelőtestület azon munkálkodik, hogy az így szerzett információkat valamiféleképpen hasznosítsa. Már vannak elképzelések, mint például: olyan cselekvési programot kidolgozni, amely során a fiatalok nagyobb önállóságot kapnak, több közéleti megbízatást; szeretnének a szülőkkel is erősebb kapcsolatokat kiépíteni. Jobban segíteni a diákok egyéniségének kibontakozását, pályaválasztási ambicióit...

Biztos tehát, hogy a felmérés nehéz munkája nem volt hiábavaló. A Komarov Gimnázium és Szakközépiskola kezdeményezése követendő, a kérdőívet — esetleg némi módosítással, finomítással — tovább lehetne adni, s a feldolgozást szakemberre bízni, közzétenni. Bizonyára akad néhány szociológus is, aki örömmel vállalna részt abban, hogy Baranya ifjúságát megismerhessük. Szubjektív alapon...

Kozma Ferenc

A kultúra és az életmód (2.)

A kultúra eszközei vagy a jólét szimbólumai?

Az állandóan bővülő reprodukciójú kulturális termeléssel, a kultúrértékek intézményesített dömpingjével szemben (sajtó, tv, rádió, film, könyv stb.) az életmód alkotóelemei: a táplálkozás, a ruházkodás, a magánélet mozzanatai nem mennek keresztül ilyen hihetetlenül gyors, radikális minőségi változásokon. A mindennapi lét alapjainak átalakításához jóval hosszabb és türelmesebb idő szükséges. A lakóhellyel kapcsolatos változások (átköltözés a régi környezetből a modern lakótelepre) sok esetben az interszubjektív kapcsolatok kiüresedését is jelentik. Arról van szó ugyanis, hogy a technika ill. kulturális robbanások, számos közvetítőn áthaladva, elhalnak az egyéni életmód belső körein. Már Veres Péter is rámutatott a 30-as években arra, hogy amikor azt hitték: a modern technikai, kulturális csodák — a repülőgép, a mozi stb. — gyökeresen megváltoztatják a szegényparaszti életmódot, keserűn csalódtak. A helyzet még rosszabb lett.

Persze, a kulturális, technikai változások a társadalmi viszonyokon keresztül nyernek igazi axiológiai jelleget. Mégis az életmód konzervatív kereteit elsősorban nem a „kívülről" jövő változások bontják fel.

A kultúra az emberek mindennapi életében orientációs funkciót tölt be, biztonságot, kényelmet nyújt, általa nyer értelmet a mindennapok törekvése. Ugyanakkor ne felejtsük el, hogy a partikuláris életmód egyedül azokat a kultúrkincseket képes interiorizálni, amelyeknek igazságáról, értelméről saját addigi tapasztalatai eleve meggyőzték.

A kultúra az egyéni életmód kiteljesedésének és megváltoztatásának csupán egyik, de nem egyetlen lehetősége. Ez a potencialitás viszont nélkülözhetetlen mozzanata az ember sokoldalú, szabad önmegvalósulásának. Az egyén kizárólag azokat a „kultúrhatásokat" építi be önmagába, amelyek valamilyen módon igazolják életmódjának addigi irányát. Az életmód radikális „átváltásai" számos egyéni, sőt nemzedéki konfliktust okoztak.

Számunkra az a legfontosabb kérdés ebben a kontextusban, hogy hogyan találjuk meg azon egységes, a szocialista kultúra alapjait alkotó „rendező elveket", amelyek szerint az egyén önmaga építheti be életmódjába, gondolkodásába a szocialista kultúra és szellem új értékeit. Ez a „szelekciós elv" ugyanis nagyon sokszor maga is heterogén.

A kultúra dinamizmusa önmagában is ellentmondásos. Számos olyan műfaj él, melynek társadalmi, politikai és esztétikai feltételei régen tovatűntek már, mégis szívósan fennmaradnak.

Legyen szabad röviden jellemeznünk egy másik ellentmondást is, melyre Kozma Ferenc hívta fel a figyelmet, „Jólét szocialista módon" című könyvében. A jólét és az életmód ellentmondásában a kultúra könnyen elsivárulhat. A mindenáron összkomfortos jólétre való törekvés lehetetlenné teheti a kultúra permanens interiorizációját mind a partikuláris életmódban, mind a csoportéletmód szférájában.

A tartós anyagi javak megszerzésének állandó törekvése lecsökkenti azt az amúgy is kevés szabad időt, amely az „öncélú" kultúra befogadására marad.

Az életmód és a kultúra szerintünk legfontosabb ellentmondása az, hogy az objektiválódott kultúrtermékek, melyek humanista társadalmunk keretei között közkinccsé válnak, nem mint eszközök, hanem mint jólétet szimbolizáló javak funkcionálnak.

Másképpen fogalmazva: a megszerzett kulturális javakat (legyenek azok anyagi-technikai jellegűek) használni kell, illetve használatukon keresztül megértésükre is törekedni kell. A kultúra sajátos eszköz a személyiség állandó gazdagítására. A televíziókészüléket egy kisgyermek is be tudja kapcsolni, de ez még korántsem garancia arra, hogy felnőtté válva megérti annak működését, s nem mozog majd idegenül a technikai kultúra csodálatos világában. Egyáltalán nem közömbös az sem, hogy a gyermek melyik műsornál kapcsolja be, illetve zárja el a készüléket.

Önmagában kevés ragyogó szellemi és anyagi kultúrát teremteni. Legalább annyira fontos létrehozni azokat a feltételeket, körülményeket, amelyek között az egyének szervesen be is illesztik a kultúrát életmódjukba. Egy tanyasi, elszigetelt parasztember számára sovány vigasz a tranzisztoros televízió. Évszázados paraszti, tanyasi életmódja ettől még alig változik, sőt elviselhetetlenebbé válik, mert az individuum spontán módon érzi azt a növekvő diszkrepanciát, amely életmódja és a nembeli gazdagság közé ékelődött.

Dr. Estók Tivadar

Egy lélek titkai

Az első Pécsett készülő rajzfilm





Képzetekről, álomszerű meglátásokról szól *Varga Csaba* Egy lélek titkai című legújabb filmje, amely szürrealisztikus jellegű megfogalmazásban azokat a sztereotípiákat dolgozza fel, ahogyan a férfiképzetekben megjelenik a nő. A film technikailag az animáció legkifejezőbb eszköze, a metamorfózisra épül. A forgatókönyv már elkészült, a Pannónia Filmstúdió művészeti tanácsa jóváhagyta forgatását. A 150 rajzból álló forgatókönyv alapján készülő hatperces film 7000 rajzot fog tartalmazni. A jelenlegi elképzelések szerint a munkát már a Pannónia Filmstúdió Pécsett, pontosabban Pécsbányatelepen létesítendő műtermében végeznék el. Az Egy lélek titkai *Varga Csaba* hetedik önálló filmje lesz. A közelmúltban a mozikban is bemutatott Változások, változatok című filmjét, amely tulajdonképpen már Pécsett készült, a filmstúdió benevezte a zágrábi Animációs Világfesztiválra, amit júliusban rendeznek meg. Egyébként most került nemzetközi forgalmazásra, a svájci televízió két hete vette meg.

A Pannónia Filmstúdió pécsi műtermével kapcsolatban *Varga Csaba* elmondta, hogy a műterem átadására előreláthatólag az év második felében kerül sor. Az előkészületek, a filmforgatás szellemi előmunkálatai már javában folynak. Emellett *Varga* és az Yxilon stúdió tagjai az Ifjúsági Házban intenzíven tevékenykednek. Néhányan rendszeresen dolgoznak a Magyar Televíziónak. Így például a most készülő „Közgazdasági Kislexikon" című sorozat egy részét is ők csinálták. Elképzeléseik szerint a műterem alkotógárdájának magját az Yxilon stúdió tagjai képezik. Az Yxilon stúdió ettől függetlenül továbbra is az amatőrfilmezés helyi bázisa marad. Természetesen ők is nagyobb apparátussal, szakmai támogatással, gazdagabb lehetőségek közepette dolgozhatnak a műterem megvalósulta után.

— Mi lesz a tő profiljuk?

— A stúdió vezetése úgy gondolja, hogy itt alkalom és lehetőség kínálkozna hosszabb — 30, 50 és 60 perces tv-filmek készítésére. Ezek elsősorban ifjúsági és gyermekfilmek lesznek, és egyedi filmek. A műteremben elkészítendő első filmek közé tartozik *Pásztor Ágnes* filmje is, amit komlói cigánygyerekekkel közösen készít. A film egy cigánymesét dolgoz fel, a gyerekek saját maguk rajzolják végig. A műterem jelentőségét az is mutatja, hogy a stúdió évi 8—12 egyedi filmje közül a jövőben kettő Pécsett készülne el. A Pannónia Filmstúdió animációs részlege egyébként a világ öt legnagyobb ilyen tevékenységgel foglalkozó stúdiója között van. A magyar filmgyártás keretében eddig összesen két nagy, egész estét betöltő rajzfilm készült el, most egyszerre három ilyen filmnek a gyártása is folyamatban van.

— Végezetül szeretném elmondani, hogy az Yxilon stúdió továbbra is várja az animációs filmezés iránt érdeklődő, tehetséges fiatalok jelentkezését — mondta Varga Csaba.

— B. K. —

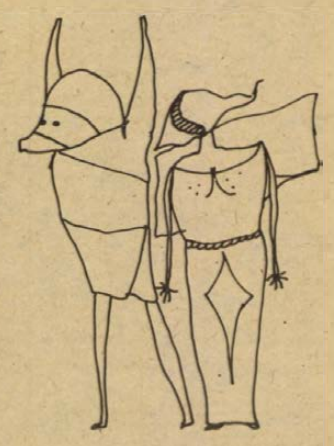



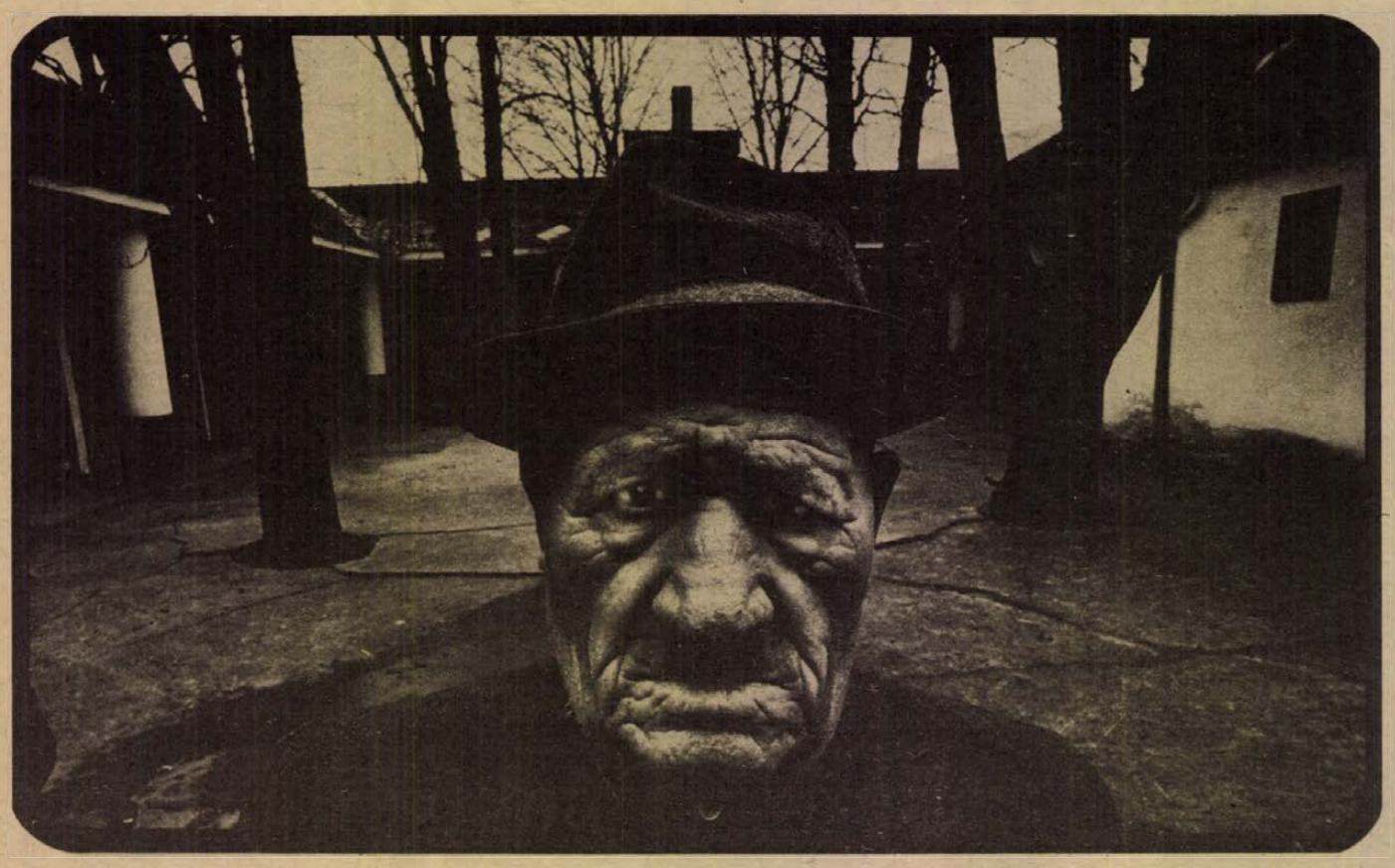

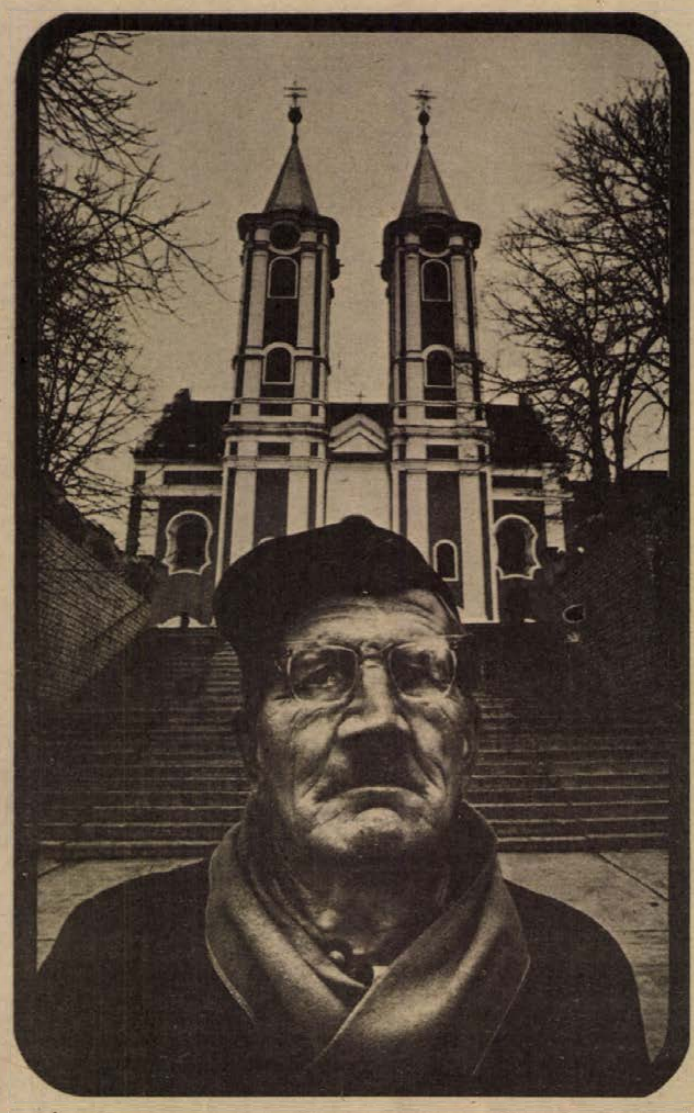

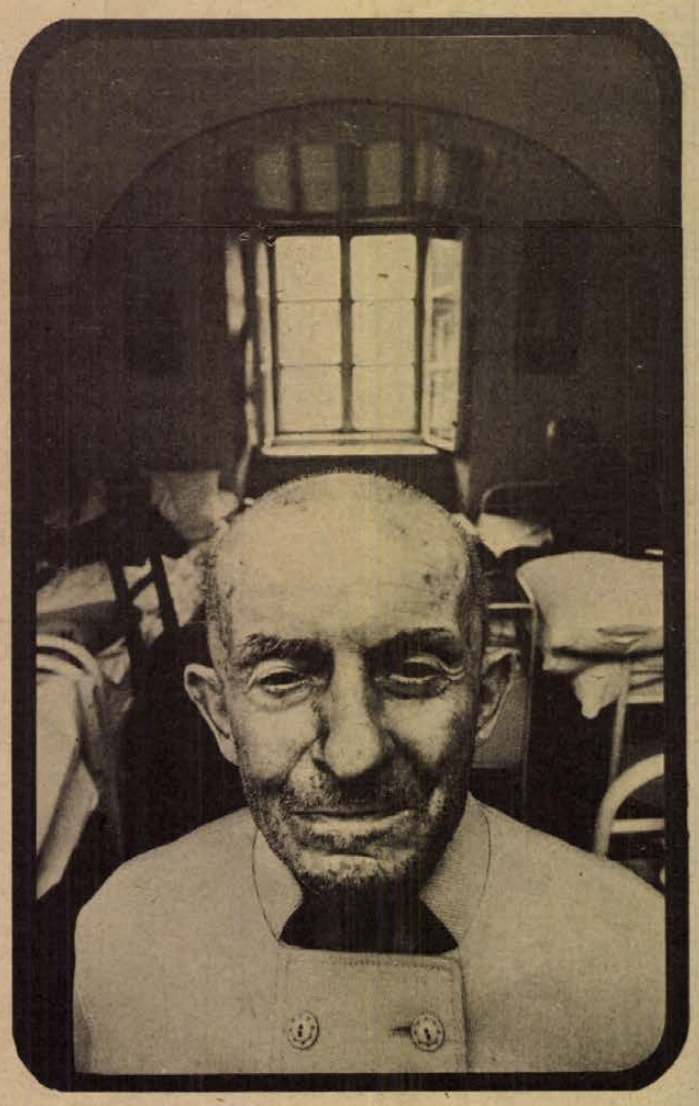

Edmund Waller:

ÖREGSÉG

Nyugszik a tenger, ha megállt a szél;
mi is, ha elcsitult a szenvedély.
Megtudjuk mily gyönge tiszavirág
a tűnő dolgokra hiú világ.
Vágy ködösíti az ifjú szemet,
de észreveszi az ürt az öreg.

Új fénynek nyit a lélek repedő
sötét házába száz rést az Idő;
bölcsebb leszel s gyengülésed is edz,
ahogy örök hazádhoz közeledsz;
s a Régit elhagyva egyszerre két
életbe látsz be az Új küszöbén.

SZABÓ LŐRINC FORDÍTÁSA

******

A felvételek a máriagyűdi szociális otthonban készültek Fotó: Cseri László

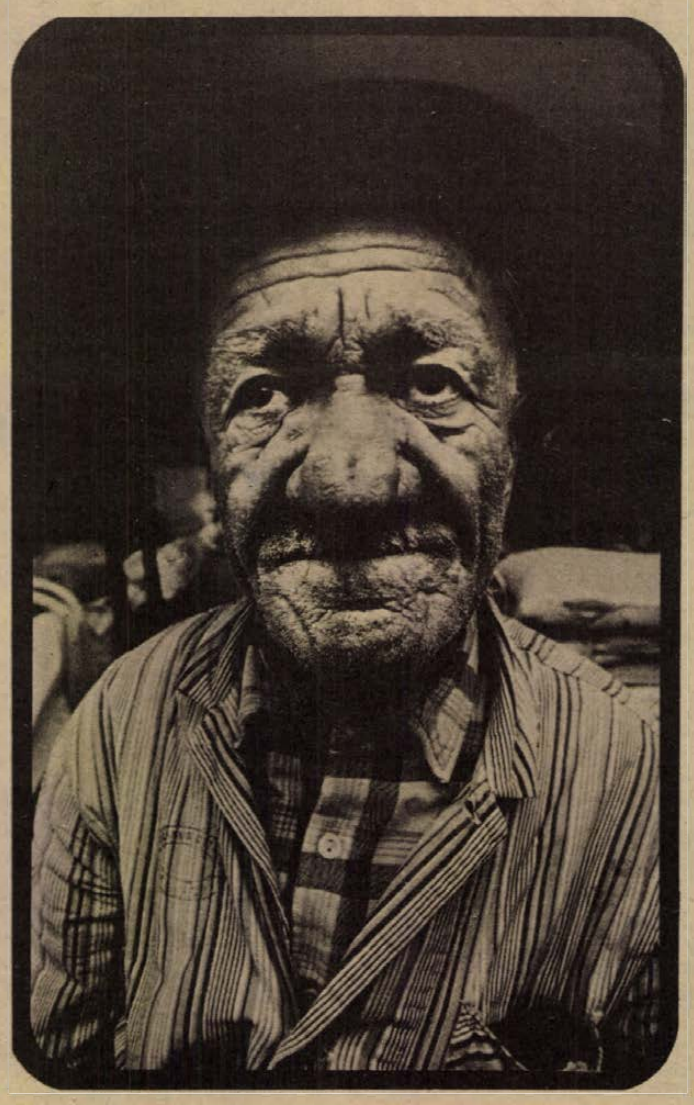

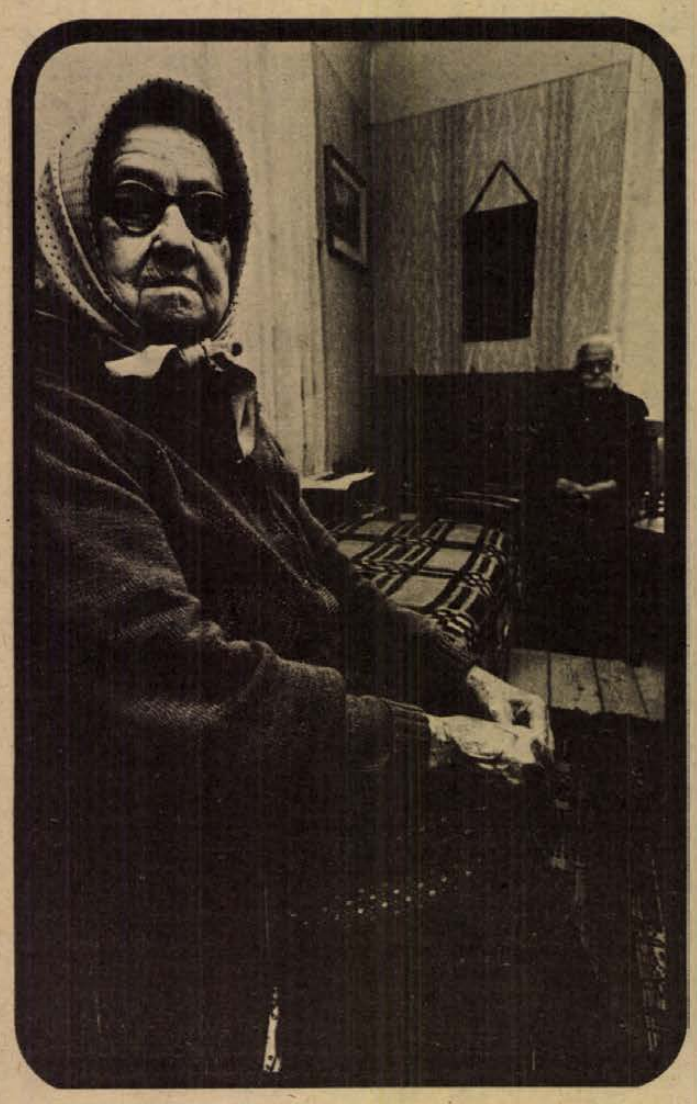



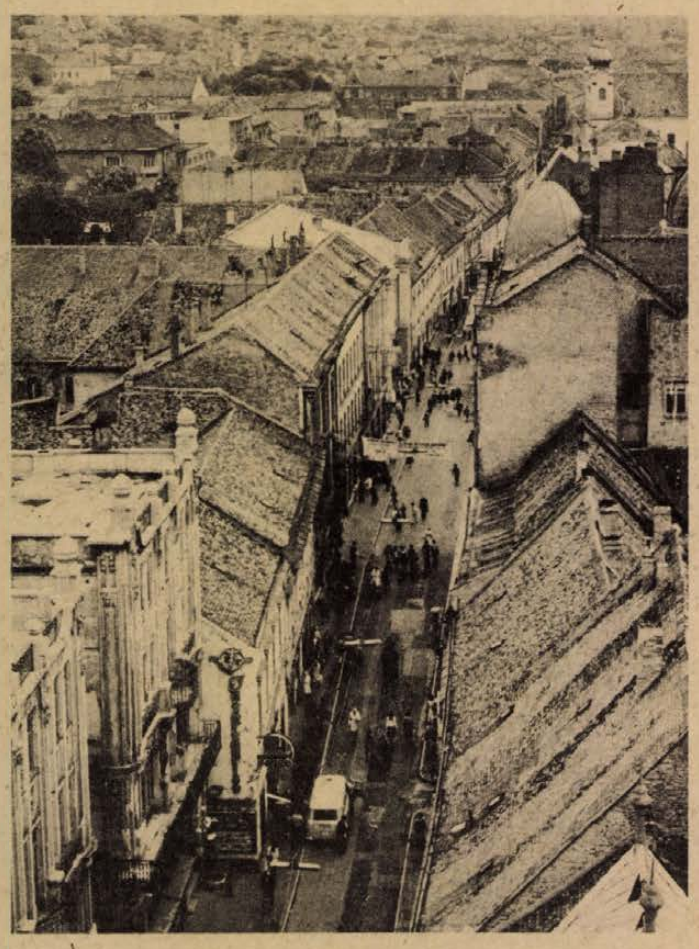



Város-toronyból

Ajtó nyílik a harmadikon. Behunyorgok a sötétbe, aztán sárgán felfénylik egy izzó. Megyünk felfelé. A harmadik forduló után egy nyitott ajtón át a padlás ásítozik: gerendák, foghíjas tető, mindent megülő por. Ismét a szűk lépcső, majd egy ajtót lökünk be: kis szoba, háromfelé nyíló ablakkal, ócska bútorokkal, irattömeggel, porral. Feljebb újabb szoba: bútorok, iratok, por... Még feljebb..: Szoba vaslépcsővel, fent a toronyóra látszik. Az ajtó nekifeszített léccel betámasztva. Kilépünk az erkélyre. Felrebbenő galambok, sziréna a mellvéd bádogborításán, ceruzával írt kotta...

A belváros fölött vagyunk, a városháza tornyában.

*

Ugyanitt 1710-ben épült az első (?) pécsi városháza. Milyen volt, nem tudni. Több mint száz évvel később, az 1830-as évek elején Piatschek József klasszicista stílusában építette át. A múlt századi ábrázolások szerint a téren felfelé lépcsőző épületekkel mértéktartó összhangban volt a városháza két emelete, szolid teteje. A századvég nem tartotta elég elegánsnak az épületet és újat emelt a helyére. Három emelete a sor fölé magasodik, a féloldalas, cikornyás bádogkupola uralja környezetét. Az épület tömege túl nagy a tér zárt méretéhez, s a hatást a komorszürke szín is fokozza. A régi városháztorony afféle tűztorony lehetett, a korabeli képen nyitott ajtót látunk, ez is arra utal, hogy az erkélyt rendszeresen használták. A mai tornyot senki sem használja. Évek múlnak el, míg egy óvatlan pillanatban felhangzik a toronyzene.

Alattunk a belváros élete zajlik, hangjai szelídülten érnek fel idáig. Más a kép, mint amit lent megszoktunk és ahhoz sem fogható, amit a hegyoldalról ismerünk.

Ami legelőször megragad, az az alattam levő szürke tömeg, maga a városháza. Méltatlanul elhanyagolt állapotban van, ráférne már a felújítás.

Körben tetők, tetők... Szeszélyes összevisszaságuk festői látványt nyújtana, ha itt-ott nem meredne elő egy-egy ormótlan tűzfal. Többségük szerencsére semmiféle „élvezetet" nem nyújt az utca emberének, de ami látszik, azzal jó volna valamit csinálni. Homlokzatosítani valamilyen díszítéssel. Hivalkodóan válik ki a környezetből a Pannónia: mintha bombatámadás érte volna; csakugyan, meg kellett várni, míg kívül is ennyire tönkremegy?

A másik oldalon bepillanthatok az elefántos tömbbe: látni, hogy egy csomó belső sallangtól megszabadították már. A régóta emlegetett tömbrekonstrukció itt tehát elindult. Kicsike tömb, kevés belső sallanggal. Lábam alatt a többi belvárosi tömb — rekonstrukcióra várva. Toldalékok egymás hegyén-hátán. Valamikor egyszerű melléképületeknek születtek, aztán lassanként átlényegültek lakássá, műhellyé, napjainkra pedig a tömbrekonstrukció legfőbb gondjává. Zsúfoltak a tömbbelsők, épp ezért csodálkozom, hogy innen is, onnan is fák merednek elő. Gyönyörű lila virágba borult fa a Leváltár udvarán, két sudár jegenye a Pannónia és a Nádor között... Mindenfelé apróbb, nagyobb zöld foltok, amiket féltve kell őriznünk.

Lent, a mélyben a Széchenyi tér, ez a furcsa-szép, utak övezte tér, rengeteg gépkocsival, óriási forgalommal, állandó emberáradattal. Bent, a tér mellvéddel elhatárolt részén csak páran sétálnak, üldögélnek; az élet valahogy kirekesztődik onnan. Vajon hogyan lehetne elevenebbé tenni? A tér burkolata még őrizgeti az egykori mintázat halvány emlékét. Pogány Frigyesnél olvasom, hogy „a Széchenyi tér teljes kifejlesztése a közeljövő magyar városrendezési tevékenységének egyik legszebb feladata". A gondolat évek óta érlelődik, s bizonyára jó pár év eltelik még, amíg lesz vállalkozó erre az óriási felelősséggel járó munkára. Addig is nem lehetne-e felújítani ezt a térburkolatot, akár a kövek egyszerű megforgatásával, a burjánzó gaz kiirtásával?...

*

Távolabb messzelátszó épületsor. Mindenünnen észrevenni, ahonnan rálátás nyílik a hegyoldalon terjeszkedő városra. A kisegítő iskola, a régi megyeháza, előtte az újjávarázsolt iskola. Az együttesben méretei miatt a kisegítő iskola a leghangsúlyosabb, de a negyedik, a börtön a maga sötétszürkéjével túlságosan kirí a sorból. Nem tudom, szükséges-e ennyire felhívni magára a figyelmet? Ha a tető keleti oldalát lekontyolnák, ha az épület a többihez illeszkedő színt kapna, aligha zavarná a városképet.

Ebben a magasságban továbbhaladva a kesztyűgyár épülete tűnik gorombán kiemelkedőnek. De ezt is úgy kell elfogadni, mint a túlsó oldalon, a nyugati Mecsek-oldalon fehérlő tízemeleteseket: azzal a tanulsággal, miszerint vannak Pécsnek olyan kényes pontjai, ahol tízszer is meg kell gondolni, odaillő-e az, amit elhelyeznénk. Innen például úgy tűnik, hogy a Szigeti városrészben legutóbb felhúzott három tízszintesnél feljebb már nem kívánkozott középmagas ház.

*

Ahogy távolodik a tekintet a belvárostól, úgy váltja fel a háztetődzsungelt a zöld foltok látványa. Itt előttem szinte karnyújtásnyira a Kálváriadomb harsányzöld tömege a kis kápolnával. Úgy érzem, szervesen kapcsolódik a Mecsek-oldalhoz, a parkerdőhöz. Pedig, de nem így van már hosszú évtizedek óta. Menynyi-mennyi ház választja el ezt a kis zöld szigetet az igazi erdőtől! Mégis milyen jó, hogy minden erdőromboló igyekezetünk ellenére is van valami összeköttetés a kettő között, amit a jövőben — így tervezik — erősítenek. Kálváriadomb zöldje szépen terjeszkedik kelet felé, s mintha egyesülne a Tettyével és a felette emelkedő hegyoldallal. Ennek nagy, nyitott sebhelye ma még bántó látvány. A rég felhagyott kőbánya rekultivációjával már foglalkoznak, s ebben a „bányagödörben" építik meg majd egyszer Pécs görög színházakra emlékeztető szabadtéri színpadát.

A domb mellett, a Hunyadi út másik oldalán is nyújtózik egy nagyobb zöld nyelv a város felé. A hajdan a belváros pereméig nyúlt kertek, szőlők maradványa ez, s hézagosan bár, de találkozik a Felszabadulási Emlékművet övező parkkal. A világért sem szabad e zöld nyelvet valaha is beépíteni, mint ahogy a Kálváriadomb is a maga mostani érintetlenségében szép.

Mindeddig csak a hegyoldal felé nézegettem. És a déli oldal? Az az igazság, hogy arrafelé kevesebb látványossággal szolgál a város, s még minden inkább csak ígéret, fel egészen a látóhatár pereméig, a szemközti dombtetőig.

Hársfai István







Erb János felvételei

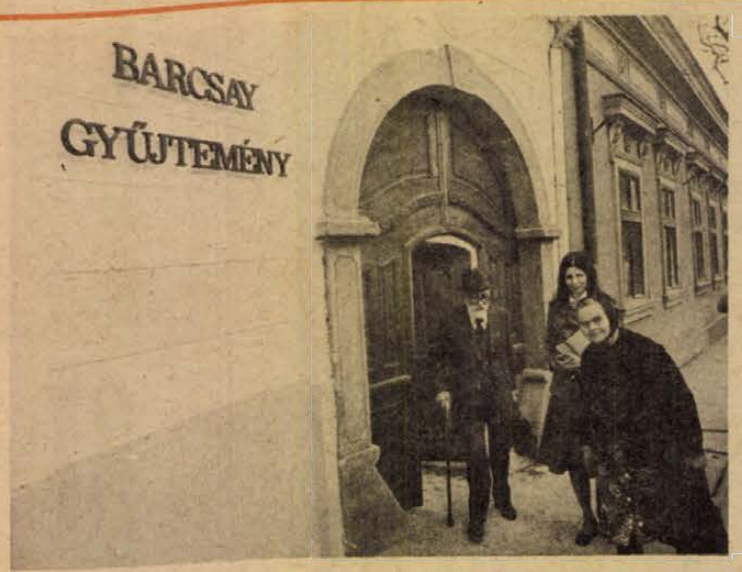

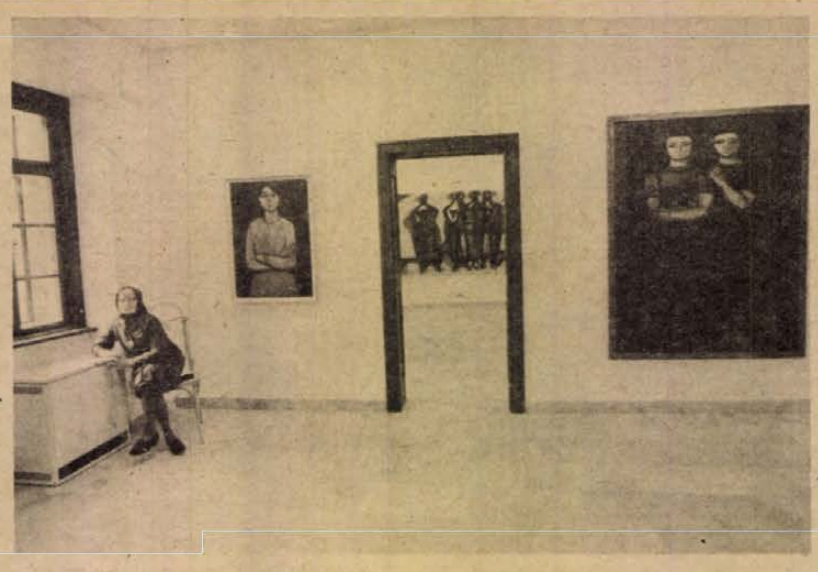



Barcsay-gyűjtemény Szentendrén

Szentendre központjában, egy szépen újjávarázsolt barokk épületben nyílt meg a napokban a Barcsay-gyűjtemény. Az idős mester a városnak ajándékozta művészetére jellemző képeit. Sok kis méretű festmény, grafika tölti meg a falakat. Ott láthatjuk a Szentendrei Mozaik című alkotást és a hozzá készült vázlatok, tanulmányok sorát. Az egykori lakóház pincéjében az „Ember és drapéria" lapjait helyezték el. Képek balról jobbra: a Barcsay-gyűjtemény épülete, a kapuban a mester. A múzeum egyik terme. A „Munkáslány" című Barcsay-festmény.

Száz éve jelent meg az Anna Karenina

Az idén szeptemberben ünnepli a világ Lev Nyikolájevics Tolsztoj születésének 150. évfordulóját. Az évfordulóhoz egy másik nevezetes dátum is kapcsolódik, éppen száz esztendővel ezelőtt, 1878 tavaszán jelent meg az író második hatalmas alkotása, a Háború és béke után, az Anna Karenina. Ez a regény alapozta meg végképp Tolsztoj világhírét, ez a mű volt az elindítója annak a sajátos realista elbeszélő folyamatnak, mely átfogja a XIX. századi Oroszország egész valóságát.

Öt év munkája

Egy hasonló tematikájú regény megírása már az ötvenes-hatvanas években foglalkoztatja Tolsztojt. Ekkor azonban még nem látta tisztán azokat a kérdéseket, melyek a korabeli orosz társadalom egyre égetőbb problémáivá váltak. Az 1861-es jobbágyfelszabadítás után kialakult helyzet csak tovább mélyítette a válságot, a haladó értelmiség legjobbjai lépten-nyomon súlyos gondokkal találták szemben magukat. Tolsztoj, aki kora ifjúságától élénk figyelemmel kísérte a nemesség és a nép sorsának alakulását, élményei, tapasztalatai birtokában szinte törvényszerűen jutott el egy nagyméretű társadalmi tabló megrajzolásáig.

Az Anna Karenina első sorait 1873 márciusában vetette papírra Jásznaja Poljanában, ott, ahol műveinek jelentős része keletkezett. Felesége nővéréhez írott levelében így emlékezik meg erről: „tegnap hozzáfogott egy új regényhez, mely tárgyát a mai életből meríti. A regény sujet-je egy asszony hűtlensége, és az ebből kifejlődött tragédia." Valóban az író eredeti elgondolása szerint a regény problematikáját egy jobb körökből való asszony hűtlensége képezte volna. Az első változatban Anna tettét jogosan ítélhette el a korabeli erkölcsi felfogás, egyéniségéből majdnem teljesen hiányoztak azok a nemes vonások, melyek később oly rokonszenvessé tették az olvasók millióinak szemében. Férje, Karenin és szeretője, Vronszkij is más jellemű emberek voltak, szinte mindenben a hősnő fölé emelkedtek. Az életet reálisan szemlélő író azonban hamarosan észrevette, hogy alakjainak ilyen beállítása nem tükrözi, vagy legalábbis nem úgy tükrözi a valóságot, ahogy maga is érzi, látja, hogy Anna hűtlenségében, ha a szokásokkal ellentétes jellemvonásait domborítja ki, egy elevenbe vágó társadalmi bírálat lehetősége rejlik. Az írás előrehaladtával ez a meggyőződése egyre erősödött, s fokozatosan változtatta meg hőseit, új fejezeteket toldott a regénybe, másokat elhagyott, megnőtt a szereplők száma is, s Anna és Vronszkij kapcsolatának története mellett mindinkább a cselekmény középpontjába került Kitty és Levin életének, szerelmének alakulása.

A regény első része megfeszített munkával egy év alatt készült el. A felesége által gondosan lemásolt fejezeteket Tolsztoj 1874 márciusában elküldte a Russzkij Vesztnyik című lapnak, melyben korábbi írásait is publikálta. A szerkesztő, Katkov rövidesen hatalmas sikerről számolhatott be az írónak. Mindenki az Anna Karenina elkészült fejezeteit olvasta, a regény beszédtéma lett, írók, művészek, ismeretlen emberek írtak a szerzőnek csodálatukról, s a munka folytatását sürgették.

A további részek azonban már jóval lassabban készültek. A siker ellenére Tolsztojt aggályok gyötörték, gyakran hosszú hónapokra lemondott a folytatásról, egyre többet javított a kéziratokon, volt olyan fejezet, melyet tizenkétszer átdolgozott. Közben családi tragédiák érték, három újszülött gyermekük meghalt. Sok energiáját feleméstették a közügyek. Aggodalommal figyelte az 1877-es orosz–török háború alakulását. Ez az esemény annyira megbolygatta nyugalmát, hogy sokáig egy sort sem tudott leírni. A háború miatt a Russzkij Vesztnyik szerkesztőségével is nézeteltérése támadt, a regény utolsó két fejezete külön füzetben jelent meg. A végleges változat könyvalakban – három kötetben – 1878 elején látott napvilágot moszkvai kiadójánál. A siker még a Háború és béke sikerét is felülmúlta. Írói körökben már nem ilyen egyértelmű volt a fogadtatás, számos rosszindulatú kritika vette célba az írót. Nemtetszéséről nyilatkozott többek között egykori barátja, Turgenyev is.

Az Anna Karenina azonban állta az idők próbáját, megszületése után a világirodalom legnagyobb alkotásai közé emelkedett.

Ami meghökkentően új volt a regényben: Anna tettének ábrázolása. Mint fentebb már említettük, jelleme – s a hozzá tartozó férfiak jelleme is – az írás folyamán teljesen megváltozott, s ez a változás tette kivételes hőssé. Anna mert szakítani azzal a hazug világgal, mely nyolc éven át körülvette, merte vállalni nyíltan érzéseit, a szerelmet, a boldogságot. Férje, a merev cári bürokrata mellett visszafojtott érzésekkel élt, eleget téve a szokásoknak, társadalmi köre elvárásainak. Vronszkij megjelenése azonban ráébresztette megalázó sorsára, s fellázadt ellene, megszabadult a rákényszerített hazugságoktól. De ugyanakkor kockázatot is vállalt. A szép, befolyásos nőktől körülrajongott Vronszkij – Tolsztoj már előre sejteti – csak rövid távon képes viszonozni Anna mély, őszinte érzéseit, életelve az üres aranyifjaké. Bár Anna mellett sokat változik, alapjában véve a régi marad. A tragédia, Anna családása, érzelmi válsága, majd szörnyű öngyilkossága méginkább aláhúzza azt a bírálatot, melyet Tolsztoj a felsőbb körök, az akkori orosz társadalom vezető rétegének életfelfogásáról alkotott.

A regény másik szála – Kitty és Levin kapcsolata – derűsebb epizódokra épül. Tolsztoj patriarchális szemlélete itt mutatkozik meg igazán. Az irodalomtörténet már régen azonosította Levin és Tolsztoj alakját. Levin, éppúgy mint Tolsztoj a nagyvilági élettől távol, vidéki birtokán telepedik le, telve van reformtervekkel, jobbá akarja tenni parasztjai életét, attól sem riad vissza, hogy együtt dolgozzon velük. Elgondolásai azonban többnyire meghiusulnak, mert vagy túlságosan naivak, vagy az örökölött akadályokba ütköznek. Tolsztoj ugyan nem mondja ki, de mivel reális életábrázolásra törekedett, az olvasó megérti: ilyen társadalmi viszonyok között, ilyen tervekkel lehetetlen a nyomorgók sorsán segíteni, úr és paraszt patriarchális együttélése csak a látszatok, az ábrándok világában valósítható meg.

Az Anna Karenina Magyarországon

Tolsztoj műveire viszonylag korán felfigyeltek Magyarországon. Első írása, mely magyar nyelven megjelent, a Családi boldogság volt 1878-ban. Külön érdekessége, hogy orosz eredetiből fordította Szentkirályi Albert. 1886-ban látott napvilágot a Háború és Béke, majd egy év múlva a Pallas kiadásában az Anna Karenina (Karenin Anna címmel). A fordító Trux Hugóné volt, akinek kilétéről sajnos semmit sem tudunk. A regényt németből fordította, kevés oroszul értő ember lévén ekkoriban, az orosz regények többsége a német nyelv közvetítésével jutott el hozzánk. Majd csak 1905-ben készítette el fordítását az eredeti nyelvből Ambrozovics Dezső. Ettől kezdve számos újrafordítását ismerjük. A mai kiadások Németh László kongeniális 1951-es fordítását veszik alapul. Németh László nemcsak a fordítással remekelt, de a munka során felgyülemlett tapasztalataiból kitűnő tanulmányt írt Tolsztojról, a fordítás műhelytitkairól.

Az Anna Kareninát több országban megfilmesítették, a magyar rendezők közül Garas Márton készített belőle filmet 1920-ban. **Kovács Sándor**

Újabb barátokat szereztünk

Látogatóban Djakovón

— Nincs még gyakorlatunk a vendéglátásban — mondották a horvátországi Djakovo vezetői, és ezer figyelmességgel halmozták el a múlt héten ott járt baranyai pedagóguskülöttséget. Huszonnégy tanár, óvónő, iskolaigazgató és felügyelő vett részt két napos tapasztalatcserén a Horvátországi Magyarok Szövetsége és a Baranya megyei Tanács Művelődésügyi Osztálya közötti együttműködés keretében. A djakovói járás és az Iskolákat Finanszírozó Önigazgatási Érdekközösség vezetői megismerték a baranyai pedagógusokat városunk nevezetességeivel kat városuk nevezetességeivel munkával.

A 16 000 lakosú járási székhely még a kezdetén jár a Baranyával való intenzív kapcsolatoknak, de mivel területén több magyarlakta község található, oktatási és kulturális szempontból igen fontos az együttműködés. Djakovó ipari és kereskedelmi központ volt a múltban, s ezt a jellegét máig megőrizte. Jelentős mezőgazdasága, a bor-, fa- és fémfeldolgozás, a vegyipar, igazán azonban borairól és lovairól híres. Djakovó büszkesége a lipicai ménes, melyet a múlt században alapítottak, de már az 1500-as évektől virágzó lótenyésztés folyt a vidéken. II. Erzsébet angol királynő személyesen jött el pár éve, hogy megnézze a híres lipicaiakat, melyek látogatásunkkor sajnos nem voltak Djakovón — az újvidéki nemzetközi vásáron szerepeltek éppen, és várhatóan ismét gyarapították díjaik sorát.

A számos érdekesség mellett a baranyai pedagógusok elsősorban persze az iskolák iránt érdeklődtek. Szemelcin meglátogatták a jövő iskoláját, ahol igen korszerű körülmények között tanulnak a gyerekek. Az iskola és általában a modern középületek a célszerűség, az egyszerűség jegyében készülnek. Talán nem olyan tarkák, díszítettek, mint a mi iskoláink, óvodáink, de mindezt pótolja a mértéktartó és esztétikus belsőépítészeti munka.

A horvátországi tapasztalatcsere emlékezetes epizódja marad az Ivanovci faluba tett látogatás. Egyik házigazdánk, Merki Ferenc, a Horvátországi Magyarok Szövetségének elnöke néhány évvel ezelőtt szervezte meg itt a magyar nyelv oktatását — Ivanovcit ugyanis hatvan százalékban magyarok lakják. Nem régóta fiatal tanítónő, Aleksa Magdolna dolgozik itt, vajdasági magyar lány, aki Ivanovciban ment férjhez, így várhatóan biztosítva van jó időre a magyar nyelvoktatás ebben a faluban. Kedves műsort adtak diákjai az ő betanításában. Az ivanovciak szívélyes vendéglátásban részesítették a baranyai vendégeket. Az asszonyok pompás vacsorát készítettek, melynek fénypontja a nyárson sült malac- és báránypecsenye volt. A finom harapnivalók mellett oldottabban folyt a beszélgetés: Ivanovci parasztfalu, egyéni gazdák lakják. A magángazdaságokat erősen gépesítették, a fiatalság mégis jobbára az iparban dolgozik. A faluban 1910 óta nem volt magyar tanító. A pár éve megindult nyelvoktatásban szívesen kapcsolódtak nemcsak a magyar, hanem a horvát családok is — hiszen a gyereknek csak a javára válik, ha több nyelvet tud.

A látogatás másnapján Djakovó nevezetességeivel ismerkedtek a baranyai vendégek. A középkortól kezdve a város jelentős egyházi központtá fejlődött. Erről tanúskodik a barokk püspöki palota, melyet történelmi és egyházművészeti múzeumként tekinthet meg az érdeklődő, valamint a múlt században újjáépített, arányaiban igen művészi, freskóiról híres székesegyház. Felépítése a horvát történelem kiemelkedő személyiségéhez, Strossmayer püspökhöz fűződik, aki hosszú ideig állt az egyházmegye élén, és társadalmi téren is igen nagy szerepet játszott népe életében.

A további együttműködés reményében vettek egymástól búcsút a djakovóiak és a baranyaiak. Újabb alapok teremtődtek a két szomszédos nép és a nemzetiségek közti kapcsolatok elmélyítéséhez, közös kulturális feladataink ápolásához.

Gállos Orsolya

TRISTAN BERNARD

Kérem a jegyeket!

Felszálltam a Párizs—Marseille útvonalon közlekedő gyorsvonatra és kényelmesen elhelyezkedtem az első osztályú fülkében. Igaz, hogy a felírás figyelmeztetett: nemdohányzó, de engem az ilyen apróságok nem zavarnak, sőt, mint szenvedélyes dohányos, öt perc múlva már rágyújtottam kedvenc havannai szivaromra.

A férfi, aki velem szemben ült, figyelmesen szemlélte, ahogyan elővettem a szivart, ahogyan lecsippentettem a végét, s meggyújtottam. Megvárta, amíg szívni kezdtem, és csak akkor szólalt meg:

— Kérem, uram, ez nemdohányzó fülke!

— Én, kedves barátom, megszoktam, hogy azt tegyem, ami nekem tetszik... — válaszoltam, magától értetődő közvetlenséggel.

— Nos, meglátjuk... — emelte fel a hangját útitársam — szólok a kalauznak.

—Nem kell sokat fáradoznia — mondtam, mert megpillantottam a jegykezelőt. — Éppen jön!

— Parancsol, uram? — udvariaskodott a kalauz, amikor intettem neki.

— Ezt az urat utasítsa rendre — szólt útitársam —, befüstöli nekünk a nemdohányzó fülkét!

— Uram... — kezdte a kalauz, de én közbevágtam:

— Tudom, mit akar mondani. De kérem, előbb vizsgálja meg ennek az úrnak a jegyét, hogy egyáltalán ide szól-e az?

A kalauz a szomszédomhoz fordult.

— Szíveskedjék a jegyét megmutatni...

Utitársam elsápadt, remegő kézzel kaparászni kezdett a kabátja zsebében, majd átnyújtotta a jegyét.

— Kérem szépen... — csóválta meg a fejét a kalauz — az ön jegye másodosztályú kocsira érvényes. Nem utazhat itt. Szíveskedjék utánam jönni...

Társunk gyűlölködő pillantást vetett rám és dühödten ragadta meg a csomagját, de szó nélkül indult a kalauz után.

A kislány, aki mindeddig hallgatagon ült a fülkében, letette a könyvét és csodálkozó tekintettel kérdezte:

— Mindent hallottam és láttam, bár úgy tettem, mintha itt sem lennék. Jól elintézte az útitársunkat. Csak egyet áruljon el: honnan tudta, hogy a jegye nem erre az osztályra szól?

— Semmi érdöngősség... — hárítottam el magamtól az elismerést. — Csak láttam, amikor a zsebébe tette... és pontosan olyan színű, mint az enyém...

(Fordította: Antalfy István)

A kincs, amit keresnek



Irodalmi folyóirat gyerekeknek

Három esztendő kevés ahhoz, hogy az újszülött felnőtté érjen. Mégis valami hasonló történt a Kincskeresővel, miközben megmaradt — a gyerekeknek. Röviden így jellemezhetjük a Szegedi Tanárképző Főiskolán született, és gyorsan népszerűvé vált irodalmi, művészeti, kulturális folyóirat felnőtté válásának történetét. 1974 őszén határozták el, lépjen elő a helyi intézet falai közül országos fórumra. Azóta ott tart, hogy a Magyar Úttörők Szövetségének folyóirataként havonta mintegy 80 ezer példányban jut el ifjú olvasóihoz az országban. Egyedülálló a maga nemében: vidéken szerkesztett országos lapja annak a korosztálynak, melyet régóta nem kényeztet el irodalmi életünk.

Az ötlet sem több, mint nyolcesztendős. Még Darvas József pendítette meg az Olvasó népért mozgalom szegedi tanácskozásán, ahol éppen azt vitatták, miképpen segíthetnék az irodalom népszerűsítését pedagógusképző intézeteink. Itt került szóba a 10—14 évesek folyóirata. A délalföldi városhoz hagyományok is fűzik. Móra Ferenc, akinek írói munkássága elválaszthatatlan az ifjúságtól, s aki a század tízes éveiben itt szerkesztette a Gyermekek világának két évfolyamát, valahol leírta: „a magyar gyermekirodalom bölcsője Szegeden ringott". Nem volt tehát minden előzmény nélkül, amikor a helyi főiskola főigazgatójának, Hegedüs Andrásnak kiterjedt és roppant energiákat emésztő szervezőmunkája révén életre vajúdott a Kincskereső. Példányszáma rohamosan nőtt, s még kísérleti stádiumában az évi nyolc száma eljutott tanárképző intézményekhez, általános iskolákba, könyvtárakba, sőt rovatai is friss olvasóinak észrevételei, javaslatai szerint változtak. Az Olvasó népért mozgalom bábáskodott a későbbiekben is: a nyíregyházi tanácskozáson már jó szívvel javasolhatták, legyen országos terjesztésű a lap, hiszen a tizenévesek irodalmi-művészeti érdeklődését, esztétikai ízlését, olvasási igényét fejleszteni mulaszthatatlanul fontos kultúrpolitikai feladat. Csoda-e, ha valamennyi érdekelt fórumon egyetértettek.

— Ennyi az előtörténet, dióhéjban. Hegedüs András halála után a jeles nyelvészprofesszor, Deme László vette át a folyóirat főszerkesztését. Vele beszélgettünk szegedi egyetemi tanszékén arról, mi is az a kincs, amit keresnek.

— Nem is korosztálynak, inkább korcsoportnak nevezném az általános iskola ötödikes-nyolcadikos tanulóit, akikhez szólunk. Kinőttek már a mesék tündérvilágából, de nem nőttek még be az úgynevezett nagy betűs Irodalomba, az a dolgunk tehát, hogy segítsünk nekik. Az iskola szinte rajtaütésszerűen árasztja el őket, ötödik osztálytól, szaktankönyvekkel — ezért nem árt, ha a Kincskeresőben gyakorlatias irodalmi ismeretekhez is jutnak. A kincs, amit keresünk, az egyetemes irodalomból és nemzeti múltunk, jelenünk terméséből minden, ami nekik való. Feladatunk serkenteni egyfelől az olvasóvá válásukat, másfelől a róluk-nekik szóló irodalom folyamatos születését. Egyidőben ifjúsági irodalmi folyóirat volt a Kincskereső, mostanra: irodalom a gyerekeknek. Hangsúlyozni szeretném tehát: minden az irodalomból, amivel ez a korcsoport megközelíthető és az olvasás számára megszerezhető, megtartható. Vagyis biztos és megállapodott értékek után kutatunk, hogy ne kóstoltassuk, de eligazítsuk ifjú olvasóinkat.

— Hogyan rajzolná körül a lap szerzői-olvasói, azaz társadalmi árterét?

— Régi és mai szerzők széles gárdáját sikerült felvonultatnunk. Egy részük kifejezetten nekünk ír, mások nem a Kincskeresőnek dolgoznak, de jól tudunk válogatni tőlük. Anyagainknak körülbelül 30—40 százaléka a mi megrendelésünk nélkül el sem készülne. Tavaly pályázatot hirdettünk fiatal prózaíróknak, értékes írások születtek, de olyan anyagokat is hordozok a táskámban, melyek pillanatnyilag ugyan nem felelnek meg az igényeinknek, ám garanciát látunk arra, hogy szerzőikkel előbb-utóbb közös nevezőre jutunk.

Az olvasóinkról. Ne játszszunk szembekötősdit: a 10—14 évesek többsége külső segítséggel talál el a Kincskeresőhöz, nagyon is tudjuk tehát, a jó magyar tanárok, gyermekkönyvtárosok, az áldozatkész úttörővezetők a mi legfőbb propagandistáink. Nekik köszönhető, hogy Kincskereső-klubok alakulnak szerte az országban, hogy a folyóirat bekopogtat a diákok hétköznapjaiba. Akadnak, akiket az irodalmi-nyelvi ismeretterjesztésre fölhangolt rejtvényeink vonzanak, mások különböző kampányokkal kerülnek kapcsolatba velünk, és jó néhányan önálló írásokat küldenek: verset, prózát, könyvkritikát. Nyaranta száz gyerek vesz részt kéthetes olvasói-alkotói táborainkban, itt maguk írnak, rajzolnak, szerkesztenek. A gyerekek produktumainak helyet adunk szeptemberi és decemberi számainkban.

A fentiekből némiképpen következik, a Kincskereső társadalmi árteréhez sok-sok anyagra, beszélgetésre, találkozóra van szükség, ezért munkatársaim — Simai Mihály főszerkesztő-helyettes, Baka István szerkesztő, valamint a levelező rovatunk Zsóka nénije, Csirikné Schick Erzsébet — gyakran kelnek útra eleget tenni a meghívásoknak. Terveinkről csak annyit: további érdekes anyagokat igérnek a jól bevált rovatok, így a szépirodalmi mellett a nevükkel önmagukért beszélő Testvérmúzsák, Irodalmi séták, Könyvek között stb. És ami kuriózum még: nem rajzokat közlünk. Felkérésünkre mindig tartalmakat illusztrál egy-egy grafikusművész — így a Kincskereső olvasóit észrevétlenül is végigkalauzoljuk a jelen magyar grafika nagy egyéniségeinek műhelycsarnokán.

Nikolényi István

Leszkó Margit

Négykeréken ünnepelve

Családi gondok kényszerítettek útra a kettős ünnepen. Eredetileg két napra terveztük, aztán úgy alakult, vissza kellett jönnünk még aznap. Összekoccant a fogam; oda háromszáz, vissza is annyi: összesen hatszáz kilométer. Soha nem fogom megszokni az autót. Lányom este felkészítette a kocsit, így az alig emelkedő nap fényében már búcsút intettünk apánknak.

Körül minden megnyugtató, bennem mégis teljes a feszültség, ami csak lassan oldódik az út folyamán. A motor egyenletes zúgásán túl csend vigyázza futásunkat, a száraz, sima úton jármű még alig, csak a szél jár köszöntésre hajtva a barkát, s emelgetve a völgyek menyasszonydíszénél könnyebb fátylait. A falvak söpört ünnepi pászmáin asszonyok sietnek korai misére — gondolatban velük fújom a zsoltárt. Lányom valóban énekel, a „Pastorale" zárótételét dúdolja, nyilván azért jutott eszébe, mert mindenképpen olyan nagyon-nagyon odaillő volt.

Az út lassan éledt, Baja körül megelevenedett, s Szegeden túl egymás után előztük a kerékpárosokat. Néhány lovaskocsit is. Autósokkal váltogattunk sorrendet; a javakorú zsigulis, meg a húszon alig-túli minket előzött, mi a családosokat és szemem tükrén sokáig ottmaradt a vastag tarkójú jugoszláv asszony, meg a másik, a kalapba, télikabátba öltözött parasztember, aki úgy vezetett, mint kedvelt lovait hajthatta azelőtt.

Jóval ebéd előtt értünk célba egy „hál Istennek", meg sok örvendező kiáltás között, úgy öt óra tájt pedig indultunk vissza.

Orosházán úton kaptuk a jugoszláv asszonyt de a benzinkútnál elébünk került.

A századik kilométernél már sűrűn villogott ránk a szembe jövők reflektorainak fénye. Azokkal értettem egyet, akik kerülik az éjszakai autózást. Sofőrömet — úgy láttam —, nem zavarja különösképpen, könnyedén manőverezett az autók sokasága, meg az út jelzései között.

Nemsokára hibát mutatott a műszerfal.

— Leesett az útifényem — állapította meg a lányom —, „madarat" kell fognom, hogy biztonságosan haladjunk.

Nem akartam kérdéssel zaklatni a tett megmutatja majd.

Tisztes távolságban egy kocsi nyomába szegődtünk, mely a mienkhez hasonló tempóban igyekezett és reflektora hosszú fényt vetett. A forgalom fokozatosan csökkent —, járna előttünk a Dunáig legalább! Baja volt a mentsvár, és hiába szolgált jól a másik kocsi, soha még ilyen véget nem érő útszakaszt!

A városszéli benzinkútnál aztán a kocsi bekanyarodott, s mi újra láthattuk a jugoszláv rendszámot.

A szolgálattevő nem akart a kocsiba nyúlni, egyébként is vacsorához készült, felesége szalvétába göngyölt sonkát és tojást bontott ki. Őt barátai Skodája várta. Azok viszont ajánlottak egy éjjel-nappal dolgozó iparost és sok kis kanyar után megmutatták a kaput.

A mester készségesen „navigálta" udvarába a kocsit több félig, vagy egészen szétszedett autó közé és nagyobb fényt gyújtott a műhelyben. Engem egy nemrég elkészült valamibe tessékelt, lehetett szoba, nikkel-keretű fotelokkal bútorozott iroda, műhely, vagy raktár, tele kibelezett rádiókkal, férfiruhák szétdobált darabjaival, aminek jót tett, hogy csak a televízió fénye világította meg. Fogalmam sem volt arról, a tévében mi zajlik; a ránk váró kilométerek sokaságát próbáltam egyeztetni az idővel. Kint a mester, kezében autónk dinamójával álldogált, és fáradhatatlanul csevegett. Szerettem volna, ha lányom meg-megnézi az óráját, dehát a mester egész nap dolgozott, ünnep is lett volna, ha igaz, ráadásul férfi és nyolc éve özvegy, hogy ne örvendeztetné a fiatal nő türelmes mosolya.

Hozzám közben a fia robban be, mutáló hangon közli; ma százast kapott cukrászdára, legyen neki is húsvéti sütemény. Azért még beletúr az asztalon gyűrt újságpapírba a nyitott konzervdoboz után. Pár perc múlva megérkezett a másik is, a kicsi ránézett és respektus nélkül megragadta hátul a nadrágját:

— Ezt nem is mutattad még! Hm —, egészen jópofa!

Csakugyan az, bő, mint Jancsié a cirkuszban.

Végre elindulhattunk, az utcalabirintusból ezúttal egy kiskatona vezetett ki.

Puskalövéssel még elérhető lett volna a Duna, mikor a fény újra leesett.

— Tehát nem a dinamó, az akkumulátorral van baj...

Most már nehezebb volt madarat fogni, ha akadt is, csak rövid időre, a közbeeső szakaszokat pedig úgyugyan hányszor csinálhatta már?

Nyugalma hatott rám, meg a bizonyosság: íme, a félt rossz bekövetkezett — és mi épp bőrrel. Most már kikecmergünk valahogy, a Kunság mögöttünk.

A kis parázs hol felizzott, hol visszabújt hamuja mögé, végül kis csíkot húzott és eltűnt a zöld csizma hegye alatt. Kisvártatva másik gyulladt ki, virgonc szél kapta fel a füstjét és vitte a távolabbi dombtető felé, mely fölött most mintha fakulna az ég. Lányom önkéntelenül figyelő tartásba merevül, ellenőrzi, nem takarja-e fényvisszaverő háromszögét — és vár. Megfelelőnek látszó távolságból meglengeti a karját.

Fehér kocsi lő ki mellettünk, repül vagy ötven métert, akkor lassít és visszatolat. Négy fejet rajzol ki az ablak négyszöge. Az egyik kívül kerül.

— Sajnos, nem értek a szereléshez — hallom a fiatal legényt —; úrvezető vagyok. De az édesanyját bevisszük, ha az megfelel.

Magától emelkedik tiltakozásra a kezem az volna a nyugalom, itthagyni az útszélen porontyomat, ha fölém nőtt is!

A kocsi elporzik, utána mélyebb lesz a csend és a félhomály. Meddig kell várnunk? Lehet, tiz percig, lehet hajnalig. A hátsó üléstakaró vastagságát vallatom. Kezem kosarat ér, benyúlok és elrágok egy almát. Száz szemem van és ezer fülem, a magány mégsem félelmetes, valahogy nem hiszek benne.

A domb fölött felderengő világosság igazol —, újra felfut két fénylő szem. Lányom integet, a kocsi elfut, aztán lassít és visszajön.

Divatos hajú fiatal férfi.

— Zárja le a kocsit, hazaviszem magukat — hangzik a javaslat. — Belenézni nem tudok, sajnos, dolgozni megyek tizenegyre. Ám, ha akad egy vontatókötél... Minek itt latolgatni is —, akire munka vár, az menjen dolgozni, természetesen.

A férfi azonban nem mozdult:

— Hogy hagyhatnám itt magukat?...

És két parázs gyúlik és két árnyék vár, hiába a szó. Ám csoda! — új fény gyúl a dombtetőn és sebesen közeledik.

— Ha ő segít, én elfutok.

Mert rákapcsolva beérne még tizenegyre.

Óriási árny dübörög el mellettem, súlya messzire viszi, de visszajön az is. A DÉDÁSZ egy teherautója.

Pár mondat után a helyzet világos: a fiatal férfi megy.

Lányom zseblámpa után kutat. A sofőr nem ismeri a „Fiat"-ot, de ismeri „A" motort. Néhány szakszerű kérdés után kipróbáltatja a műszerfalat, miközben a motorház födelét nyitja fel. Lányom is mellé hajol. Mormolva jön a szó, mindig egy rövid kérdés, olyan a válasz is.

— Most üljön be, én megtolom. Rückwärtzbe. Lehet, időközben az akkumulátor feltöltődött egy kicsit.

Természetesen kiszállok. Leereszti a motorház ajtaját, koppanása kemény és félreérthetetlen: még ez is! De a hang változatlan.

A motor jár —, a reflektorfény gyönge.

— Annyit mond, hogy ne fusson bele valaki. Jöjjön utánam, míg kivilágított utat nem érünk.

Vezetőnk visszafogott sebességgel jár, időnként kikanyarodik ellenőrzendő, hogy követni tudjuk. Mint hátranyújtott kéz, olyan a segítsége.

A főútnál megáll:

— Hogy igazodik el Pécsett?

— Itt lakom.

— Akkor hát...

Hangján érzik, befejezte a maga részéről.

Jó harmincas lehetett.

— Reggel óta van úton és üzemzavarral kezdődött a napja.

— Akartam adni neki pár almát.

— Megbántotta volna — így a lányom.

— Nem fizetségképp, csak úgy a szó helyett. Mit gondolsz, ha kiránduló talál ránk, megáll az is?

— Biztos — mondja meggyőződéssel.

Hittem neki.

Kiss Benedek

Zene-bona, szana-szét

Egy szobának két sarkában
két hatalmas tartomány van:
egyik Szana, másik Szét,
én lakom a közepét.

Szana népe vásározik,
Szét is nyomban kirakódik.
Szana-Szét, Szana-Szét:
én lakom a közepét!

Máskor a szoba két sarkában
más két kies tartomány van:
egyik Zene, másik Bona,
meg nem békülhetnek soha.

Zene ha zendül, Bona már legott
veri a vödrőt, mint az üstdobot.
Zene-Bona, Szana-Szét:
(míg világgá nem szaladok):
én lakom a közepét!

Buda Ferenc

Kőből rakott mese

Kőország
kővilág
kő-fákon
kő az ág
kő ágon
kőmadár
kő-tolla
hulldogál

Kővirág
kő-felhő
kövölgyben
kőpatak
kőhegyen
kőerdő
kő-vízben
kő-halak

Vénséges
kő-juhász
kő-nyájra
ő vigyáz
kő-réten
kő-juhok
fü is csak
kő jutott

Kő-égen
kő a nap —
kisbojtár
bújj elő
ostorod
kapd elő
s kő kövön
nem marad

Versek a Kincskeresőből

Hímzés, fodor, színes virág



Esküvői ruhák



Romantikus stílusú francia modellek

Esküvői — és alkalmi ruhabemutatót tartottak a közelmúltban Pécsett, a Boldogság Házában. A Jelmezkészítő és Kölcsönző Vállalat pécsi szalonja, valamint a Társadalmi Ünnepségeket Szervező Iroda közös rendezésében a legújabb, zömmel francia tervek alapján készült modelleket láthatták az érdeklődők. A nagysikerű bemutatón szereplő 24 öltözék győzelmet aratott. A résztvevők szépnek, elegánsnak találták az idei divatirányzat szerint készült alkalmi ruhákat.

— „Minden menyasszony szép" — tartja a közmondás. De azért szebb, a szebb... S ebben nagy szerep jut az elegánsan hódító ruháknak. Néhány éve jelent meg a színes bársony esküvői öltöny, s a modern hangulatot keltő lurex, ezüstös színű, menyasszonyi ruha. Ez már a múlté. Napjaink arái romantikus stílusú holmikba öltözködnek. A sikert aratott — s a pécsi kölcsönző szalonban is megtalálható — modellek zöme a francia Wariage című divatlap, illetve tehetséges hazai tervező: Nyíri Zsuzsa tervei alapján készült.



Romantikus vonal a divat. A felvonuló menyasszonyok többsége himzett, vagy fodordíszes menyasszonyi ruhában pompázott, színes gerbera csokorral a kezében. A francia cipro elnevezésű anyagból készült menyasszonyi ruhát gyöngyvirág himzés díszítette, hozzá azonos anyagból készült virágdíszes főkötőt viselt, halványlila frézia csokrot tartott a leendő ifjú feleség. Divat a bő redőzéssel leomló plisszérozott ruha, a loknis és fodros, gazdagon díszített diolen — arcba boruló kis kalappal. A pasztellszínű, halványlila, halványzöld, sárga menyasszonyi ruhák is hódítanak, a ruhához illő kalappal, Júlia fejdísszel, s többnyire rövid, a ruhával harmonizáló, színesen himzett rövid fátyollal. Kuriózum, de már tért hódít a népművészeti himzéses ruha. A kalocsai mintával díszített, kézi hímzésű modell például elsöprő sikert aratott. A bemutató sztárja volt egyebek közt a hófehér, himzett, díszmagyar menyasszonyi viselet.



Romantikus vonal, gazdag himzés, fodordíszítés jellemzi a menyasszonyi ruhákat. A vőlegények ugyanakkor világos felsőrészes, sötétnadrágos összeállításban jelennek meg. Divat a két színből összeállított alkalmi ruha: fehér szmoking zakó fekete nadrággal, szegett szélű galléros zakó tengerészkék nadrággal, vagy talpig fehér, illetve krémszínű esküvői öltöny.

A hagyományos rózsaszínű és világoskék mellett divat a lila, halványzöld és sárga koszorúslány ruha. Az alkalmi, estélyi ruhák többnyire arany, vagy ezüst átszövésű, esetleg bordürös anyagból készültek. Az estélyi ruhadivatban dominál a kimono fazon.

W. M.

Cseri László felvételei

Írott és íratlan szabályok

Illemkódex

Kultúrált viselkedés az utcán

Az embert írott és íratlan szabályok kötelezik a kulturált viselkedésre nemcsak munkahelyen, otthon, hanem az utcán is. A magatartás beszédesen elmond mindent bárkiről, talán többet is, mint azt egyesek szeretnék. Tartsunk tükröt a fiataloknak és az idősebbeknek is néhány negatív példán keresztül, vajon ki ismer a tükörben magára? A helytelen magatartáson sohasem késő változtatni.

A fiatalok körében „divat" lett utcán, járműveken hangosan beszélni. A hangos beszéd idegesítő, nem is beszélve arról, hogy a környezetben lévők kénytelenek tudomásul venni, meghallgatni olyan dolgokat, amelyek nem tartoznak rájuk. Ennek a magatartásnak súlyosabb formája, ha drasztikus szavakat mondanak egymásnak a fiatalok, jól tudva, hogy a „hallgatóságot" megbotránkoztatják. Sőt. Még jót derülnek is ezen a „heccen". Egy bizonyos. Nem dicséri ezeket a fiatalokat az ilyen magatartás.

Az utcán történő hangos rádiózás sem állít ki jó bizonyítványt a rádiózóról. Ebben a magatartásban valahogy az van: nem érdekel senki és semmi, csak én érezzem jól magam. itt az értékméréssel van valami baj... Vagy csak tapintatlanság az oka? A kulturált magatartás arra kötelez: ne zavarjuk mások nyugalmát — még zenével sem.

A kulturált magatartás, de a jóérzés is arra kötelez, ha a járművekre felszállunk, az ne „erőviszonyok sorrendjében" történjék, vagyis ne a legerősebb törjön magának utat, hanem udvariasan engedjük előre a gyermekeket, a gyermekkel felszállókat, az idősebbeket.

Napjainkban gyakran látunk az utcán egymást átölelő, csókolódzó fiatal párokat. Elfeledkezve a világról és arról, hogy két ember szerelme, összetartozásának szerelmi megnyilvánulása nem tartozik az utcán lévő idegen emberekre. Tévedés ne essék! Senki sem irigyli a fiatalok boldogságát, szerelmét, de ne vigyék az utcára, a nyilvánosság elé azokat az érzelmeket, amely két ember szorosan vett magánügye. És legyünk teljesen őszinték, — a nyilvánosság sem kíváncsi az ilyen látványra.

A fiatalok kezében sokszor van sporttáska, vagy vállra akasztható divatos „szerelés", amiben sok minden elfér. Ha az utcán közlekedünk ezekkel a holmikkal, ügyeljünk arra, nehogy valakit akaratlanul megüssünk a sporttáskával. Ugyanez vonatkozik az idősebbekre is, akik különböző anyagból készült vásárlási „szatyrokkal" veszélyeztetik az utcán közlekedő vagy járművön utazó nők harisnyáinak épségét. Sőt, sérülést is okozhat a lábakon.

Nem tartozik a népszerű feladatok közé arra figyelmeztetni az idősebb (és a fiatalabb) férfiakat, — ne köpködjenek az utcán. Visszataszító látvány. Arra nem is térek ki, mennyire egészségtelen. Szívem szerint mindenkit megbüntetnék, aki az utcán köpköd. Használjunk erre a célra papírzsebkendőt.

Minden korosztályba tartozó nőre és férfira vonatkozik: ne szemelteljünk az utcán! Ne csak az otthonunk tisztaságát védjük, hanem az utcák, terek, sétányok tisztaságát is. Mert azok is tágabb értelemben vett otthonunk, környezetünk.

Fási Katalin

Nonspi helyett Exodor

Eltűnt üzleteinkből a KHV által gyártott Nonspi izzadsággátlószer. Vajon miért? Jó minőségét leginkább a kereslet igazolta, de a Nagyító is nagyító alá vette még 1972-ben, s mind összetételében, mind hatásában jól vizsgázott. Akkor miért nem kapható?

Erre kerestünk választ a Kozmetikai és Háztartásvegyipari Vállalatnál.

Örvendetes tény, hogy vagy licenc-vásárlás vagy import útján mind több korszerű, nagy hatású kozmetikai és háztartási cikk kerül forgalomba hazánkban. Szinte fel sem tűnik ma már hányféle Bac-fantázia nevet viselő aerosolos készítmény között válogathatunk. De sorolhatnánk tovább a példákat. A KHV gyáraiban készülő termékek száma meghaladta már az ezerháromszázat, ezért elhatározták, csökkentik a piacra kerülő gyártmányaik számát. Mérlegelés után úgy döntött a vállalat, hogy a Nonspit nem gyártja tovább. Helyette az Exodor nevű izzadsággátlót kínálja, amely — a gyáriak szerint — radikálisabb szer, mint a Bac-család bármely tagja, ugyanakkor ára is kedvező. És — szintén a gyáriak szerint — jobb, mint a Nonspit.

Amíg az orvos megérkezik...



Beteg a kisgyermek

Gyakran kérdezik a szülők az újszülött csecsemők látogatásakor:

— Vajon észreveszem-e, ha gyermekem beteg lesz?

— Egészen biztos — nyugtatjuk meg az édesanyákat.

Amíg az orvos megérkezik, tehetünk mi is néhány dolgot gyermekünkkel, hogy legalább az állapota ne romoljék. Ilyen például a lázcsillapítás. Ha melegebbnek érezzük a gyermeket, ez még egyáltalán nem biztos, hogy lázat jelent, ezért mindenkor mérjük meg a hőmérsékletét. Ha magas lázról van szó, akkor leghelyesebb a langyos törzsborogatás, amíg az orvos megérkezik, de ha van erre a célra lázcsillapító-kúpunk, adjunk a gyermeknek. Láz esetén mindig jó, ha gyakran teáztatunk, a lázas beteg ugyanis sok folyadékot kíván.

Ha többször hányt a csecsemő, és sok folyadékot veszít, ezt feltétlenül pótolnunk kell teáztatással. Először csak néhány kávéskanállal adjunk a csaknem hideg, citromos teából. Tíz perc múlva ismételjük meg. Ha újabb hányás nem következik be, akkor a mennyiséget lassan emeljük. Soha ne akarjunk egyszerre sok folyadékot megitatni, ez úgyis reménytelen marad. Természetesen más az olyan hányás, ami azért van, mert a csecsemő túl sokat evett, de ezt az anya általában amúgy is látja. Ugyancsak szükséges a folyadékpótlás hasmenés esetén.

Csak a legritkább esetben fordul elő, hogy az orvos rögtön tud menni a beteg gyermekhez. A szülő sokat segíthet azzal, hogy megfigyeli a gyereket, akiről aztán referálhat az orvosnak. Mit figyeljünk meg ilyenkor? A gyermek általános állapotát, milyen a kedélye, az étvágya. Hányszor mértünk lázat, milyen volt a hőmérséklete? Milyen gyógyszerrel csillapítottuk, használt-e. Hasmenéses csecsemőnél fontos, hogy egy ilyen pelenka kéznél legyen. A gondos megfigyelés az orvos munkáját megkönnyíti.

Scholz Lujza

Főzőcske

DARÁLTHÚS RECEPTEK

Ma már egyetlen háziasszony konyhájáról sem hiányozhat a darálthús. Készülhet marha- és disznóhús keverékéből, vagy csak marhából — de 15 százaléknál ne legyen több a zsírtartalma. Fontos, hogy a darálthús friss legyen. Lehetőleg még a vásárlás napján használjuk fel. Hűtőszekrényben 12 óránál tovább nem tárolható. Mélyhűtőbe ne tegyük!

Káposztapuding

Hozzávalók: 1/2 kg vegyes darálthús, 1 fej káposzta, 2 hagyma, 2 gerezd fokhagyma, 2 tojás, 1 csészényi friss zsemlemorzsa, só, bors, 1 kávéskanál édesnemes paprika, 1 doboz paradicsompüré.

A darálthúst finomravágott hagymával, fokhagymával, tojással, zsemlemorzsával, sóval, borssal és paprikával jól elkeverjük. A káposztalevet lefejtjük a torzsáról. Kb. 10 percig forró vízben (sósvízben) főzzük. Puding vagy sütőformát kibélelünk a káposztalevelekkel és beletöltjük a húsmasszát. Vízfürdőben 1 óra hosszatt főzzük. Tálba tesszük, majd paradicsomszósszal leöntjük, melyet pikánsan ízesítünk. Sósburgonyával, vagy burgonyapürével körítjük.

Darálthúsgombóc káposztával

Hozzávalók: 1/2 kg vegyes daraálthús, 1 csésze zsemlemorzsa, 2 tojás, 2 fej vöröshagyma, 1 gerezd fokhagyma, só, bors, 1 dkg zsiradék. 2,5 dl almalé, 2 alma, 2 hagyma, 18 dkg szőlő, jó a befőtt is, 1 doboz savanyúkáposzta.

A darálthúst finomra vágott vöröshagymával, fokhagymával, zsemlemorzsával, tojásokkal, sóval és borssal jól elkeverjük. Kis gömböcskéket formálunk a masszából, majd forró zsírban kisütjük.

A savanyúkáposztát leöntjük almalével, hozzátesszük a vöröshagymát és a szeletekre vágott almát, majd az egészet kb. 1 óra hosszatt fedő alatt pároljuk. Ízlés szerint sózzuk és borsozzuk. A káposztát tálra tesszük, ráhelyezzük a húsgömböcskéket és a tálat szőlőszemekkel díszítjük. (Barnamártással leönthetjük.) Burgonyapürével fogyasztjuk.

Újdonságok

Astra súrolószivacs. Jugoszláv importból származó tisztítószer került forgalomba a háztartási boltokban. Az Astra elnevezésű fémszivacs elsősorban az aluminium edények tisztítására szolgál. A szivaccsal való súrolás során az edények nem karcolódnak, megtartják eredeti fényüket.

Derby desodor borotvahab. A KHV újdonsága a Derby fantázianevű izzadsággátló borotvahab is. A férfias illatkompozíciójú spray csökkenti a verejtékezést, megakadályozza a testszag megjelenését, frissít. A desodorral harmonizáló illatú borotvahab felpuhítja a szőrszálakat, megkönnyíti a borotválkozást.

Zöldség-köret. A mirelit áruk választéka új termékkel bővült. A gyorsfagyasztott vegyeszöldség csomag félkilós, egyebek közt zöldségféléket, kelbimbót, sárgarépát, karalábékockát és zöldbabot tartalmaz. A készítményből kb. 10 perc alatt készíthető finomfőzelék, angolos köret.

Tojás szétválasztó. Hosszú időn át monopol cikk volt, kizárólag a Skála és a pécsi Konzum Áruház kínálta a NIKOV gyártotta műanyag tojássárgafehérje szétválasztót. A praktikus háztartási eszköz segítségével megbízhatóan elválasztható a tojás sárgája a fehérjétől, s ez igen fontos egyebek közt a piskóta sütésénél. Az újdonságot az abc-áruházakban és műanyagboltokban egyaránt megtalálják.

Csótirt. Az igényesen tisztán tartott lakótelepi lakásban is megjelenhetnek a csótányok, egyéb izeltlábú rovarok. Az ellenük való hatékony védekezést a Phylaxia Oltóanyag- és Tápszer Termelő Vállalat új, nagyhatású termékével érhetjük el. A háztartási boltokban kínált, 150 grammos kiszerelésű, műanyag flakonban értékesített szer tulajdonképpen mérgezett csalétek. Garantáltan elpusztítja a lakásban előforduló izeltlábúakat.

Késes, tálaló eszközök. Hosszú idő után ismét érkeztek garnitúrák az ismert és keresett angol Johnsonn márkájú késekből, tálaló készletekből. A neves cég által gyártott húsfűrész mellett megtalálhatók az edényboltokba, a napokban érkezett tálaló-eszközök, húsvilla, burgonyatörő, hús- és halszedő stb. Mutatós garnitúra: hatféle színes nyéllel kaphatóak a gyümölcs- és dessert fogyasztására megfelelő csemegekések.

Televizió



Andai Györgyi és Sinkovits Imre Karinthy Ferenc: Földünk és vidéke című tévéjátékának egyik jelenetében. (Fotó: Sergő András)

Új műfaji kísérlet: Földünk és vidéke...

Bajor Gizit láthatják a nézők kedden 20 órakor a második műsoron a Színészmúzeum adásában. Ezzel megnyílik az a sor, amely a jövő héten több kivételes művészi élményt ígér a magyar televíziónézőknek. Igaz, mindjárt szerdán egy kissé eltérő jellegű műsor is kiemelkedik a programból: 20 óra 35-kor a Megkérdeztük a minisztert című sorozatban Faluvégi Lajos pénzügyminiszter látja vendégül a televízió munkatársait és a nézőket. A nézők az adás napján már délelőtt 10 óráig feltehetik kérdéseiket.

A szórakoztató vagy művészi élményt nyújtó filmek sorába pénteken 20 órakor a Keresztül-kasul című színes angol vígjátékot vetítik. Ebben két vidám és könnyelmű fiút gengszterek üldöznek, s közben bemenekülnek egy filmgyárba, ahol kacagtató kalandok sorozata kezdődik.

Az angol televízió négy részben dolgozta fel a nagy orosz író, Ivan Turgenyev: Apák és fiúk című regényét, amely tulajdonképpen egy általános és mindig érvényben lévő problémát vet fel, a nemzedéki ellentéteket.

Szombaton 20 órakor Táncolj még... címmel Szűcs Judit műsora következik — a Color együttes közreműködésével. Majd, 20 óra 25-kor a hét alighanem legizgalmasabb, legérdekesebb művészeti produkcióját vetítik, Karinthy Ferenc: Földünk és vidéke című tévéjátékát. Az egészen rendhagyó mű forgatókönyvét Dobai Vilmos írta, s ő is rendezte a műsort. Dobai ezúttal nem egyetlen kerek történetet mutat a nézőknek, hanem egy írói élet és írói látásmód múlatságos jelenetekben megelevenedő ars-poetikáját. A játékban azokat a tapasztalatokat fűzte közös gondolataik szálára, amelyek hol derűsen, olykor groteszkül csengenek, de a mélyükön valójában mindig több van, mint egyszerű tréfa. A főbb szerepeket Sinkovits Imre, Losonczi István, Vitay András, Tolnay Klári, Galambos Erzsi, Berek Kati, Andai Györgyi, Jani Ildikó, Agárdy Gábor, Ráday Imre, Bujtor István, Torday Teri, Gelley Kornél alakítja.

Éjszakai előadásban 22.05-től az Ingrid Bergmann sorozatból ez alkalommal az 1946-ban készült Forgószél című, nagysikerű amerikai film kerül bemutatásra. A tavaly elhunyt ideális Wagner-tenor, — Závodszky Zoltán — a magyar operajátszás történelmében az egyetlen, aki valamennyi Wagner-szerep megformálója volt. Portréfilmjét a 2. műsoron 20.00 órától sugározzák. A riporter: Meixner Mihály.

Somogyi rapszódia

Sok nagyszerű tévé-show alkotója: Bendai Nándor rendezte az MTV pécsi körzeti stúdiója május 24-i új műsorát, a kettes programban. A Somogyi rapszódia című film a kaposvári Fonómunkás Kisszínpadról szól, az együttes tagjai a film főszereplői. Nemcsak címadó műsorukat, hanem más sikeres produkcióik részleteit is láthatjuk majd. Bár a film egyik célja a szórakoztatás, készítői (Bükkösdi László szerkesztő, Gombár János riporter, Háda Sándor operatőr, Kerényi István gyártásvezető) az együttes vezetőjével és tagjaival folytatott beszélgetések során arra is választ kerestek, hogyan akarnak ma értelmesen élni a somogyi fiatalok.

Remélhetően a nagyközönség érdeklődését is elnyeri a produkció, annál is inkább, mivel fő műsoridőben 20 óra 1 perckor mutatják be.

Könnyűzene

Pécsre jön a Rákfogó

Hosszú idő után ismét hallhatjuk a régi a „nagy" Rákfogó együttes műsorát Pécsett. A nemzetközi színvonalú hajdani supergroup most Ráduy Mihály szakszofonos helyett Németh Jánost hívta meg az együttesbe, akivel nagy sikert aratott a prágai jazzfesztiválon. Az együttes letisztult, mélyebb, a csapatmunkára jobban összpontosító játéka a legjobb kritikát kapta Prágában. Szakcsi Lakatos Béla és Babos Gyula pedig szólistaként is kiemelkedett a mezőnyből. Ma délelőtti műsorukon az ott bemutatott program mellett új feldolgozások is szerepelnek. Jazzmatinéjuk elé — amely egyben a tavaszi szezon záró előadása lesz — nagy várakozással tekintenek a pécsiek.

Mit? Hol? Mikor?

Pécs, Ifjúsági Ház: május 21-én, vasárnap 10.30-kor kezdődik a Nagy Rákfogó-együttes jazzhangversenye. Délután 5 és este 8 órakor a Mikroszkóp Színpad vendégjátékára kerül sor, „Ki fog gólt lőni?" címmel. Kedden és szerdán 9, 11 és 14 órakor a budapesti Állami Bábszínház mutatja be Andersen: A bűvös tűzszerszám c. bábjátékot. Szombaton és vasárnap 18 órától disco lesz.

Ifjúsági Park: pénteken, 26-án este 8 órától Kati és a kerek perec együttes koncertje lesz.

József Attila Művelődési Ház: május 25-én 16 órakor a pécsi Gyárvárosi Úttörőzenekar hangversenye lesz, vezényel Auth Vilmos. 29-én 17 és 20 órakor: a Pécsi Nemzeti Színházban: Volt egyszer egy kabaré... Rendező: Bodrogi Gyula.

KPVDSZ Művelődési Ház: 26-án 19.30-kor Almási Éva és Balázsovits Lajos „Szőlőkacsok" c. előadói estjére kerül sor.

Szigetvár: május 23-án 20 órakor a Városi Könyvtárban „Levél a hitveshez" címmel Kozák András és Drahota Andrea tartanak közös előadói estet. 24-én 18 órakor a Szigetvári Állami Zeneiskola tanárainak hangversenye lesz a Járási Hivatal kamaratermében. 28-án 10 órakor ünnepi hangverseny a Várban.

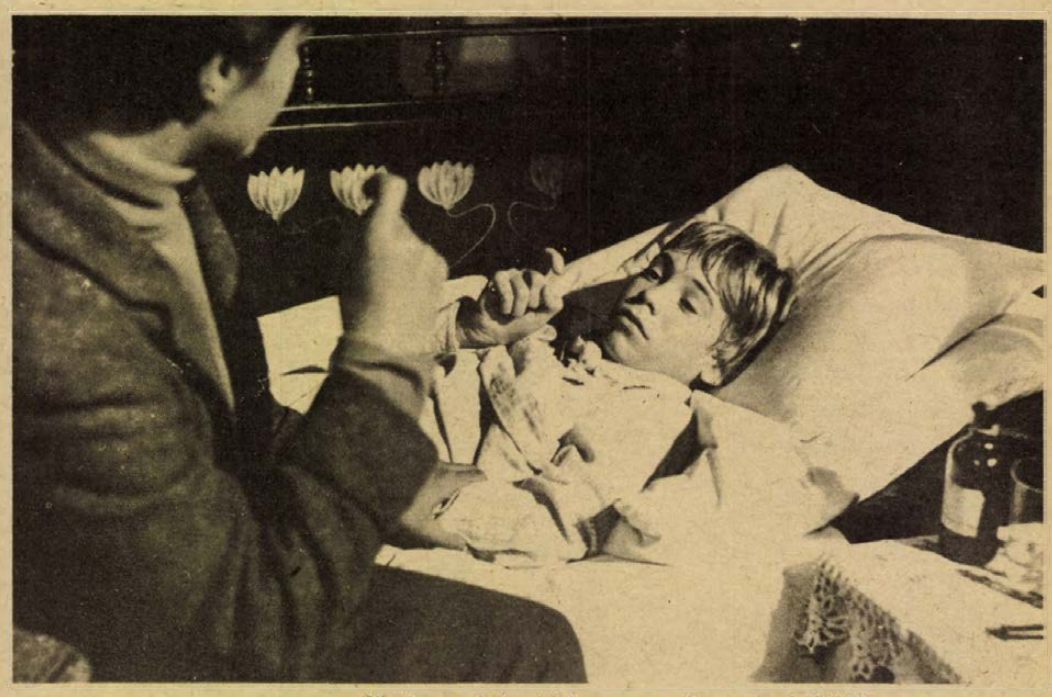

Film

Közel egy évtizeddel a nagy siker után felújítják a magyar mozikban Molnár Ferenc: A Pál utcai fiúk című regényéből készült színes filmet. A Fábri Zoltán rendezte mű magyar—amerikai közös produkcióban készült. Képünkön a tragikus jelenet: Nemecsek halála.

Ilyen nagy gazdaság...

Hétfőn érdekesnek ígérkező 55 perces műsorral jelentkezik a Pécsi Stúdió, melyről Hidvégi József szerkesztőriportertől érdeklődtünk.

— A Bólyi Mezőgazdasági Kombinát egy napját szeretnénk bemutatni. Nem kis vállalkozás ez, ha meggondoljuk, hogy több mint 22 ezer hektáron gazdálkodnak, 2900 dolgozójuk az elmúlt évben 1,2 milliárd forint termelési értéket állított elő, és Beremendtől Dunaszekcsőig húzódik a földterület... Ennek a mammutvállalatnak egyetlen napja is rengeteg érdekes, izgalmas riporttémát kínál és mi ezt a rádióadta lehetőségek maximális kihasználásával igyekszünk tükrözni. A műsor érdekessége, hogy valamennyi riport, interjú az adás napján, tehát hétfőn készül el. Riportereink — Lenk Irén, Gombár János, Görgényi Zoltán, Gráf Vilmos — ott lesznek a hajnali fejésnél a sátorhelyi tehenészetben, a vetőmagüzem karbantartásánál, a bári „csirkegyárban", a törökdombi takarmánykeverőben és kimennek a határban dolgozók közé is. Természetesen szó lesz olyanokról is, amelyek nem kapcsolatosak közvetlenül a termeléssel, de a bólyi kombinát dolgozóinak életéhez tartoznak: a művelődésről, szórakozásról, sportról. Ezek a riportok már az adás ideje alatt kerülnek magnószalagra és szinte percekkel a rögzítés után máris adásban hallhatók lesznek. A hétfőn 17 óra 5 perckor kezdődő műsor a Pécsi Stúdió újabb nagyszabású produkciójának ígérkezik.

Fontos, felelősségteljes munkát végeznek a tűzoltók — ezt sokszor megállapították, és vannak, akik közvetlenül is tapasztalták. A kedden 17 óra 30 perckor kezdődő — „A 05 jelentkezik" című riportban — a tűzoltóság életeket, vagyonokat mentő tevékenységét mutatják be és bizonyára hasznos, megszívlelendő tanácsokkal is szolgálnak a tűzvédelemről.

A „Munkásművelődés" májusi adása a múzeumok tevékenységével foglalkozik, folytatódik a magyar munkásmozgalom történetét, valamint a

Rádió

zenei romantika kialakulását ismertető sorozat, a művelődési akcióra benevezett szocialista brigádok közül ezúttal a Pécsi Távfűtő Vállalat Bánki Donát brigádját mutatjuk be. A „Mikrofonstaféta" vendége vasárnap dr. Várbíró Béla főorvos, akivel Lenk Irén beszélget.

A szerb-horvát műsorban hétfőn dr. Mokuter Iván beszél „A nyelvészet kertészet" címmel, az aktivisták közül pénteken Petrekánics Józsefet mutatják be, a szombati riportműsor címe pedig: „Révben a révfalusiak". „A mi falunk" sorozatban Zombára látogat hétfőn Gráf Vilmos és német nyelvű riportban számol be a falu életéről. A szerdai ifjúsági összeállításban a vizsgaidőszak izgalmairól beszélget a fiatalokkal Wolfart János.

Képzőművészet

A legparádésabb grafikai kiállítás

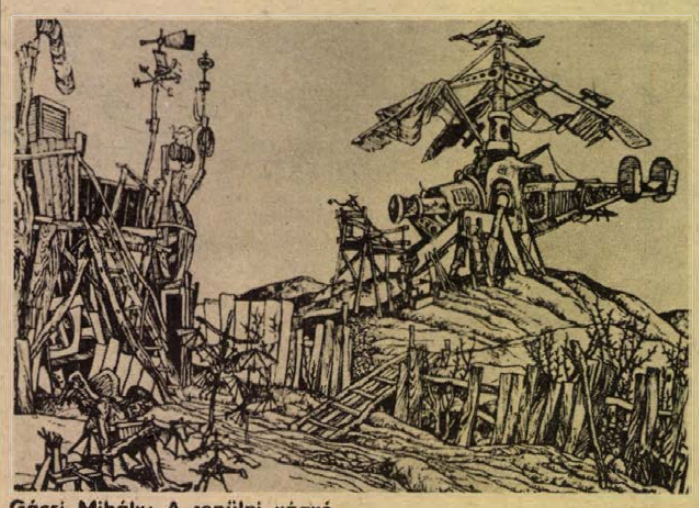

Gácsi Mihály: A repülni vágyó

Naponta több százan keresik fel a csütörtökön megnyílott grafikai kiállítást Pécsett, a Képcsarnok Kossuth Lajos utcai bemutatótermében, amely az idei grafikai hét fő rendezvényeként a hazai grafikusművészet reprezentánsait vonultatja föl.

A közönség megszerette a grafikát. Megismerte nyelvezetét, megtanult olvasni belőle. Ez a műfaj egyedülálló képi költészet, lírai hangvételű, szuperérzékeny alkotói meditáció az emberről és a világról. Eredendően humánus műfaj. A világ dolgaira irányuló gyors reakciója, közérthetősége, eszméltető ereje, és nem utolsó sorban olcsósága révén gyorsan meglelte termékeny kapcsolatát a közönséggel. Az értő ember időben megtanult olvasni ezekben az emberi világunknak tükröt tartó alkotásokban, amelyek akár historikusak, akár mondai vagy mesebeli szférába burkoltak, akár tűnődések vagy látomások, az ember féltő rettegését sugallják az embertelenség, a pusztítás, a háború ellenében, az örök emberi értékek védelmében. Sajátos nosztalgiájuk nem a múltat sirja vissza, hanem annak kincseit menti át a jövőnek. Az emlékek fátyolán hajdanvolt gyermekkorok gyanútlan álmodozásai tűnnek át, s mint egy robogó vonat ablakából kitekintvén, úgy suhannak el az elfelejtett arcok, tárgyak, emlékképek.

A kiállítást május 25-ig tekinthetik meg az érdeklődők naponta 9.30-tól 18.00 óráig.

P. L.

Balett

Az Arma táncosok tíz éve

A pécsi Fegyveres Erők Klubjának „Arma" balettegyüttese 1968-ban alakult, táncot szerető, lelkes fiatalokból. Hivatásos és tartalékos állomány hozzátartozói, sorkatonák, diákok, fizikai dolgozók voltak és vannak azóta is soraikban. Rendszeresen fellépnek egyetemi kollégiumokban, gyári kultúrműsorban, iskolai ünnepélyeken, obsitos búcsúztatón, Ki-mit-tud-on, magasabb egységek bemutatóin. Munkájuk elismerését számos oklevél bizonyítja. A modern, vidám dzsessztánc mellett szívesen táncolnak karakteres, tematikus táncokat, aktuális politikai mondanivalóval, ilyen a Szabadságszvit, vagy korábban a Rapszódia fekete-fehérben című táncdráma. Az együttes balettmestere és koreográfusa Bártfai Márta, aki munkája elismeréséül 1974-ben a „Szocialista kultúráért" érdemérem kitüntetést kapta. Az együttes 1978. május 27-én 18 órakor mutatkozik be a pécsi közönségnek a Fegyveres Erők Klubjának színháztermében.



Matróztánc, Bártfai Márta koreográfiája, a pécsi Arma táncegyüttes előadásában. Fotó: Dömölky Piroska.

VASARNAP

RÁDIÓ

KOSSUTH RÁDIÓ

7.23: Hétköznapok formálói. 8.10: Öt kontinens hét napja. 8.28: Fúvósesztrád. 8.58: A láthatatlan írás. 9.25: Zenekari muzsika. 9.45: Szerkesztői üzenetek. 10.03: A tiszaroffi bujdosó. Hangjáték. 10.50: Az MRT gyermekkórusa énekel. 11.04: Zenés reklámturmix. 11.14: Vasárnapi koktél. 12.10: Édes anyanyelvünk. 12.15: Vasárnapi koktél. 13.00: Egy korty tenger. 13.10: Jó ebédhez szól a nóta. 13.50: Rádiólexikon. 14.20: Zongoramuzsika. 14.49: Lipovecz Iván jegyzete. 15.17: Székely Mihály emlékezetes szerepei. 15.43: Külföldi tudósítónk levele. 15.53: A Berlini Filharmonikus zenekar játszik. 17.10: Victor Hugo regénye. I. 17.47: Népi muzsika. 18.45: Táncdalok Kubából. 19.21: Három történet. 20.16: Verdi Ernani. 22.20: Händel-művek. 0.10: Dzsesszfelvételekből.

PETŐFI RÁDIÓ

7.00: Az orthodox egyház órája. 8.05: Mit hallunk? 8.33: Miska bácsi levelesládája. 9.00: Operettrészletek. 9.34: Örökzöld dallamok. 10.33: Keresztül Budapesten. Futó–kocogó verseny. 12.33: Mónár Anna – népballada. 12.51: Világnagy zsebkendő. Mese. 14.00: Táskarádió. 15.00: Én láttam, neked hogy tetszett? 15.33: Énekszóval, muzsikával. 16.00: Szellemi térképolvasás. 16.10: Klasszikus operettekből. 16.45: Otórai tea. 17.50: Mikrofon előtt... 18.00: Mit üzen a rádió? 18.35: Nótakedvelőknek. 19.43: Operettrészletek. 20.16: Kritikusok fóruma. 20.26: Sanzonpódium. 21.16: Latin-amerikai históriák. 21.41: Népszerű muzsika. 22.33: Kellemes pihenést!

A RÁDIÓ ÉS TELEVÍZIÓ MŰSORÁBÓL

HARMADIK MŰSOR

8.08: Romantikus mesterek műveiből. 9.25: Csak fiataloknak! 10.25: Új Zenei Újság. 11.00: Kapcsoljuk a szegedi Móra Ferenc Múzeumot. 12.10: Művészlemezek. 13.10: Operarészletek. 13.58: Kis magyar néprajz. 14.03: Új kóruslemezünk. 15.08: Vörös rózsa. Könyvrészlet. 15.51: Beethoven nyomában – II. 16.17: Hány dudás fér el egy csárdában? 16.32: Operarészletek. 17.01: Századunk zenéjéből. 18.03: Tusa Erzsébet Liszt hangversenye. Közben: kb. 18.43: A magyar szép próza. 19.36: Szimfonikus zene. 21.06: Hangfelvételek felsőfokon. 21.56: Kamarazene. 22.11: Operákból.

PÉCSI RÁDIÓ

17.00: Hírek. 17.05: Zenélő pécsi évszázadok. Amtmann Prosper (1809–1864). 17.15: Szluka Emil jegyzete. 17.20: Vasárnapi kívánságok. 18.20: Szerb-horvát nyelvű műsor. Visszapillantótükör. A hét krónikája. — Dalcsokor Baranyából. — „... emberek vagyunk és ez olyan sok – és olyan kevés". Műsor a mohácsi szociális otthonról. – Radics Márk zenekara játszik, Kersics Anka énekel. 19.05: Német nyelvű műsor. Magyarországi német gyermekjátékok, mondókák, versek. 6. rész. – Vasárnapi kívánságok. – Vidám történet nyelvjárásban. 19.50: Sporthírek. 20.00: Műsorzárás.

MAGYAR TV

8.04: Tévétorna. 8.10: 13. Földrajz. 8.45: Kémia. 9.15: Pufi kalandjai. 4. 9.45: Hírek. 9.50: Zsebtévé. 10.10: Csak gyerekeknek! 10.30: Játék a GYIK-műhelyben. 11.05: Uborkaszezon (?) előtt, avagy: döntöttél-e már, mit csinálsz a nyáron? 14.33: Nótaszó. 14.55: Műsorainkat ajánljuk! 15.20: Milleneumi díj. Galoppverseny. 16.00: FŐSZEREPBEN KABOS GYULA. Meseautó. Magyar film. 17.35: Reklámműsor. 18.40: A Közönségszolgálat tájékoztatója. 18.45: Esti mese. 18.50: Tévétorna. 19.00: A HÉT. 20.00: Hírek. 20.05: Prémium. Magyarul beszélő szovjet film. (színes) 21.30: Sporthírek. 21.40: Beszélgetés Kolozsvári Grandpierre Emillel. Portréfilm. 22.15: Hírek.

JUGOSZLÁV TV

9.00: Barázda – faluműsor. 10.00: Gyermekműsor. 10.30: Filmsorozat gyermekeknek. Hunter aranya. 11.00: Népi muzsika. 11.30: Földművelőknek. 12.30: A zöld terv iskolája. 13.15: Kritikus pont. 13.45: Ezeregy arab éjszaka – gyermekeknek. 13.55: Vasárnap délután. 19.15: Rajzfilm. 20.00: Teljes gőzzel – drámasorozat. 21.05: Tito a repülősök között. 21.55: Sportszemle.

MASODIK MŰSOR

14.55: Autóversenyek. 17.55: Kézilabda: Lokomotiva–Radnicki. 19.15: Rövid film. 20.00: Külföldi dokumentumműsor. 20.50: Huszonnégy óra. 21.10: Amerikai játékfilm: Grófnő Hong-Kongból.

HETFO

RADIO

KOSSUTH RÁDIÓ

8.25: Mit üzen a Rádió? 9.00: Birodalom. Versek. 9.10: A hét zeneműve. 9.40: Óvodások műsora. 10.05: Iskolarádió. 10.30: Schumann-felvételekből. 11.20: A repülés szerelmesei. IV. 11.40: A Balogh család. XXVI. 12.35: Tánczenei koktél. 13.20: Válaszolunk hallgatóinknak. 13.35: Népi zene. 14.00: Ezeregy délután. 14.30: Christa Ludwig és Walter Berry énekel. 15.10: Édes anyanyelvünk. 15.15: Berlioz-művek. 16.05: Szocialista brigádok akadémiája. 16.35: Kórusművek mai költők verseire. 17.10: Trombitamuzsika. 17.31: Vendégünk: Gáll István. 18.06: Új felvételeink. 19.15: Merénylet. Hangjáték. 20.07: Székely Mihály emlékezetes szerepei. 20.34: Nótaest. 21.30: Petress István műsora. 22.20: Tíz perc külpolitika. 22.30: Artur Schnabel zongorázik. 0.10: Mihály Tamás táncdalaiból.

PETŐFI RÁDIÓ

8.05: Fúvószene. 8.33: Operettrészletek. 9.10: Népi muzsika. 10.00: Zenés műsor üdülőknek. 12.00: A Clark Sisters énekegyüttes félórája. 12.33: Három művész, három nemzedék Párizsban. 12.53: Balettzene. 13.28: Kis magyar néprajz. 13.33: Dalok a nyárról. 14.00: Kettőtől ötig... 17.00: Ötödik sebesség. 18.00: Riport. 18.33: Zeneközelben. 19.45: Labirintus. 20.00: „Párhuzamos életrajzok" III. 20.33: Történetek a szerelemről és a halálról. 21.29: Slágermúzeum. 22.33: Az Orr. Gogol elbeszélésének rádióváltozata. 23.00: Hegedüs a háztetőn. Részletek. 23.35: Népek zenéjéből – magyar előadókkal.

HARMADIK MŰSOR

14.05: Zenekari muzsika. 15.01: Kósa György műveiből. 15.30: Iskolarádió. 16.03: Operarészletek. 17.10: Láttuk, hallottuk. 17.35: Huszonöt perc beat. 18.00: A világgazdaság hírei. 18.05: Zsebrádió-színház. 18.21: Az Országos egészségnevelési Intézet műsora. 18.26: Bemutatjuk új Liszt-lemezünket. 19.15: Iskolarádió. 19.33: Händel: Messiás – oratórium. 22.00: A hét zeneműve. 22.30: Tiptop parádé.

PÉCSI RÁDIÓ

17.00: Hírek. 17.05: Egy nap Bólyban. Riportműsor. 18.00: Dél-dunántúli hirdető. 18.15: A Stúdió 11 játszik. 18.30: Szerb-horvát nyelvű műsor. Dalmát dalcsokor. – Hírek. – Lapszemle. – Kovács Antal zenekara játszik. – „A nyelvészet kertészet". Dr. Mokuter Iván előadása. 19.00: Német nyelvű műsor. Hétfői magazin: Hírek. – A mi falunk: Zomba. Gráf Vilmos riportja. – Újdonságok innen-onnan. – Ritmus és dallam. 19.30: Műsorzárás.

JUGOSZLÁV TV

17.10: Magyar nyelvű tv-napló. 17.45: Gyermekműsor. 18.00: Dositej meséi. 18.15: Művelődési műsor. 18.45: Szervusztok, fiatalok! 19.15: Rajzfilm. 20.00: Mirko Sabolovic: Filip Franjic esete – dráma. 21.10: Kiválasztott pillanat. 21.15: Találkozások. 22.15: Dokumentumfilm.

MASODIK MŰSOR

18.45: Válogatás. 20.25: Sport karikatúrában. 20.30: Dokumentumadás. 21.00: Huszonnégy óra. 21.10: Házi mozi: Peter Pan – angol film.

Komolytalan rovat

Két rövid történet

HOGY LEHETÜNK ISZÁKOSAK?

Látjuk, hogy államunk menynyit vesződik azzal, hogy megóvja az embereket az ivástól.

Azelőtt is sokat csinált. Bedugta az alkoholt a zöldségboltba, cukrászdába, cipőkereskedésbe, és kiírta, hogy az alkohol az ellenségünk. Ne szeressük az ellenséget!

Én most az ellenkezőjéről írok: legyünk alkoholisták. Ez könnyebb. Sikeresebb is.

Az alkoholista nem születik, hanem lesz. Ez szívós, lassú folyamat eredménye, csak ismernünk kell azt a folyamatot, amelyiken átmegyünk, és megállapíthatja az ember saját magán, hogy mennyi van még hátra az elvonókúráig.

1. Még undort kelt az alkohol.
2. Nem undorodik már tőle.
3. Hiányzik egy-egy pohár.
4. Megszokta már, de még nem ízlik.
5. Elmegy oda, ahol inni kell.
6. Oda is eljár, ahol feltehetőleg inni is lehet.
7. Kiprovokálja.
8. Magától elmegy a kocsmába, mert megszomjazott.
9. Meghitt baráti körben iddogál.
10. Magától eljár több kocsmába.
11. Minden kiskocsmát ismer.
12. Tegeződik a pincérekkel.
13. Meghitt baráti köre kizárólag alkoholistákból áll.
14. Majd minden kocsmában törzsvendég.
15. Elvonókúra.

Ez utóbbi állítólag kellemetlen, de hát nem csupa gyönyörűségből áll az élet.

Ja, hogy előbb a családja elhagyta? Hát, istenem, előfordul.

A LÍRAI KÖLTŐ

A lírai költő a világ egyik legjobb embere volt. Hitves- és családszerető, anyós- és apóstisztelő. Soha egy legyet el nem taposott volna. Az anyós azt mondta a lányának:

– Édes fiam, boldog lehetsz, hogy ilyen jó emberre akadtál!... Ha nekem annak idején több eszem lett volna...

A jóság nem mindig kifizetődő. A költő jó volt, de szemlélődő természetű, vagyis, ahogy az anyósi rágalmak föltámadtak, lusta. Ebből kifolyólag hajszál híján börtönbe is került. Csak a tiszta múltja mentette meg.

Kitört ugyanis egy családi purparlé. A család szőlőtermelésre akarta rávenni a költőt, amikor azt éppen megszállta az ihlet. Ez pedig költőknél veszélyes állapot. Ilyenkor el kell őket kerülni. Majd maguktól észheztérnek. Ilyenkor ne szállja meg az anyós, csak a múzsa, a kettő nem azonos, ha meg igen, akkor annál nagyobb a baj amúgyis.

Szóval gyalázták, majd ebben a veszélyes állapotban beleragadtak a hajába. Ilyen család volt. Ragadós.

A költő igyekezett őket lerázni. Közben a következők történtek:

1. Az anyós megrokkant agyvérzés következtében.
2. Az apósnak kiröpült két foga.
3. A fiatalasszony egy bordája eltörött.
4. Az albérlőnek – aki vesztére bele akart avatkozni a csatába, békítőleg – kificamodott a keze, és meg is zúzódott, mert a költő feje helyett a falba verte.
5. Egy csomó holmi részben vagy egészben megsemmisült. Széttört a kredenc, a konyhaasztal két lába. Eltörött a tükör.

A végén, jóllehet a költő nem csinált mást, csak védekezett, rendőrkézre került. Följelentették és fölfüggesztett ítéletet kapott.

Nagy a művészet ereje!

Szöllősy Kálmán

Mint a kakukk

— Ha nem lenne nagypéntek, krumplit vetnénk. Mert olyan vetőző idő van — mondta a konyhában nagymama. A tejeskannákat öblögette. Már visszajött a csarnokból. — Még szerencse, hogy nagypéntek van — gondoltam magamban. Nem megyünk krumplit vetni... A piros kockás szoknyámat vettem fel meg a kék selyemgarbómat. A cipőn még gondolkodnom kellett.

— Hová készülsz, te, tán bálba? — kérdezte a nagymama.

— Apa jön! — robbant ki belőlem a visszafojtott jókedv.

— Az apád kedvéért csipsz így ki, szóval? — a nagymama, miközben fejre állította a viaszkosvászon-terítőn a tejeskannát, elkomorodott, a nevetésemtől meg mintha inkább sötétedett volna az arca. Nem szerette apát. A pénzt se szokta elkölteni soha, amit apa küld havonta, hanem berakja a nevemre a takarékba. — Inkább úgy hozná, legalább látná, mi van veled! — zsörtölődik mindig, amikor az öreg biciklis postás beállít a csekkel. Pedig papa messze lakik. De azért karácsony előtt is eljött, most sárga autója van, s kétszáz forintot adott, hogy vegyek magamnak, amit akarok. Ma is hoz kétszáz forintot biztos. Meg nyáron is mindig el szokott jönni, és elvisz magához két hétre.

Reggeli után szép lassan elindultam a faluvég felé, mert onnan már egyenes az út egészen a hídig. — Zsuzsikám, gyere tojást festeni! — kiabált utánam nagymama, de akkor nekem nem volt kedvem piszmogni velük. Meg összekentem volna a kezem is. Kékre, zöldre, pirosra. Szembefújt a szél, összekócolta a hajam, én meg folyton igazgattam, hogy tetsszem majd apának. Az árokpart sárgult a gólyahírtől, és fehéren harsogtak már a szúrós kökénybokrok is. Riadt vadnyúl iramodott a legelőn keresztül az öreg mocsári tölgyek felé. Pár évvel ezelőtt biztos utána szaladtam volna megkérdezni, hogy mit hoz majd húsvétra...

Sokáig álltam a hídon. A vizet néztem, jókedvűen csobogott a köveken. Néha halakat is láttam, aprókat inkább. Szerettem volna lemenni, és megmosni a kezem, de féltem, hátha nem veszem észre apát... Egyszer jött egy sárga autó, én meg kiugrottam az útra, és integetni kezdtem. Pechemre egy nő ült a kormánynál. Kihajolt, s megkérdezte, hova akarok menni. Elfordultam és szégyelltem magam. Nem szóltam neki semmit, mert azt mégse mondhatam, hogy néni, ne tessék haragudni, de tévedésből az apukámnak néztem...

Ebédre nem volt kedvem hazamenni. A tölgyek árnyéka már a lábamat verte, amikor a nagymama jött értem.

— Gyere haza, Zsuzsikám! Nem jön már apád.

Az erdő már kezdett hideget lehelni. A nap se sütött bele a vízbe, eltűntek a híd lábától a gomolykók. Én meg végre tudtam, miért utálom a nagypénteket. Böjt van, a nagymama szerint nem lehet sonkát enni, legfeljebb csak akkor, ha ő nem látja, s a harangok is ott vannak a toronyban, de azt kell hinni róluk, hogy Rómába mentek. Pedig szerettem az esti harangszót, tompán búgott ugyan, de mégis messzeszállt, mint a kakukk télire.

B.



Keresztrejtvény

Két újság – egy rejtvény

Junoszty típusú televíziókészüléket nyerhet, aki a Baranya megyéről szóló négy keresztrejtvényt megfejti, és a helyes megfejtést beküldi a Lobogó szerkesztőségébe! A Dunántúli Napló vasárnapi számaiban (április 30-án, május 7-én, 14-én, 21-én) közöljük a keresztrejtvény-hálót és a vízszintes sorok szövegét. A rejtvényeket kiegészítő függőleges sorok meghatározásait a Lobogó május hónapban (4-én, 11-én, 18-án és 25-én) megjelenő számaiban találják meg. Kérjük a négy megfejtést együtt, levelezőlapon június 7-ig küldjék be a Lobogó szerkesztőségébe: 1394 Budapest, pf.: 427.

Baranya megye (4.)

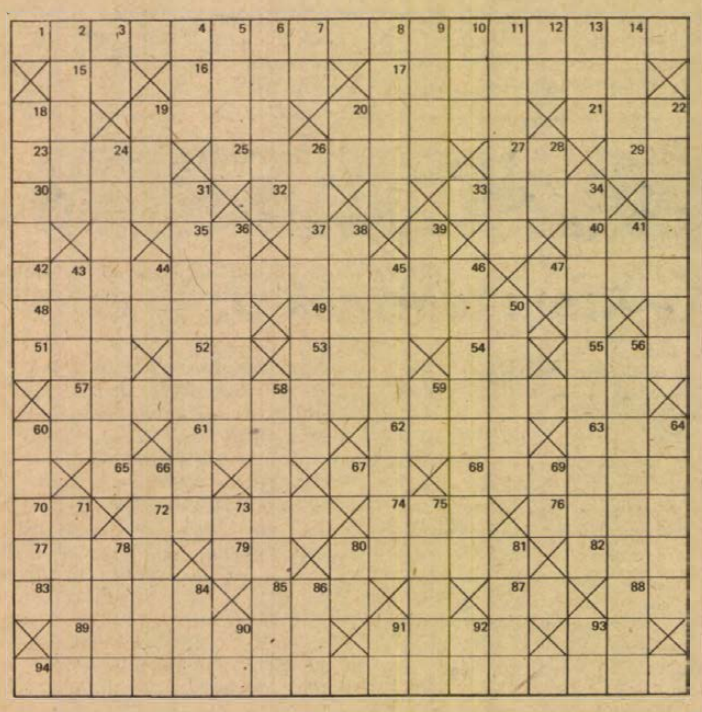

Vízszintes: 1. 1742-ben épült a ferencesek számára Máriagyűdön. 15. Biztató szócska. 16. Királyi szék. 17. Fecsérel. 18. Karát. 19. Papírra vet. 20. ... Thälmann. 21. A hét vezér egyike. 23. Semmikor. *25. Hazánk legdélibb fekvésű, mintegy 600 km² kiterjedésű szigethegysége.* 27. Sír. 29. J. Z. 30. Okos. 32. Téli sport. 33. Labdajáték. 35. Urán és kálium. 37. Gyermek köszönése. 40. A szoros ábécé kezdete. *42. Félkörives szentélyű r. k. temploma román stílusban épült a XIII. sz.-ban.* 47. Fasor. 48. Kutyafajta. 49. Finom puha kecske- v. birkabőr. 51. Összeviszsza köt (!). 52. A tetejére. 53. Y. A. N. 54. Argon. 55. Ifjúsági regényíró. *57. Kiss Géza nevét viseli Sellyén; parkja értékes, védett fenyőféleségeket is őrző arborétum.* 60. Gyógyító hatása. 61. Üzem. 62. Angol hangszín. 63. Z. P. H. 65. Idegen keresztnév. 67. Állóvíz. 68. A túlsó partra igyekvő. 70. Annyi mint. 72. A KMP egyik alapító tagja (László). 74. Tekint. 76. Éjszaka – franciául. 77. Híresztelés. 79. Orosz. 80. Terméskő szemcsés pora. 82. Tudományos testületünk. 83. Női név. 85. Énekhang. 87. Ellenérték. 88. Elege van belőle. 89. NDK kozmetikai márka. 91. Szénhidrogén. 93. Nyújt. *94. A megye egyik népi műemléke.*

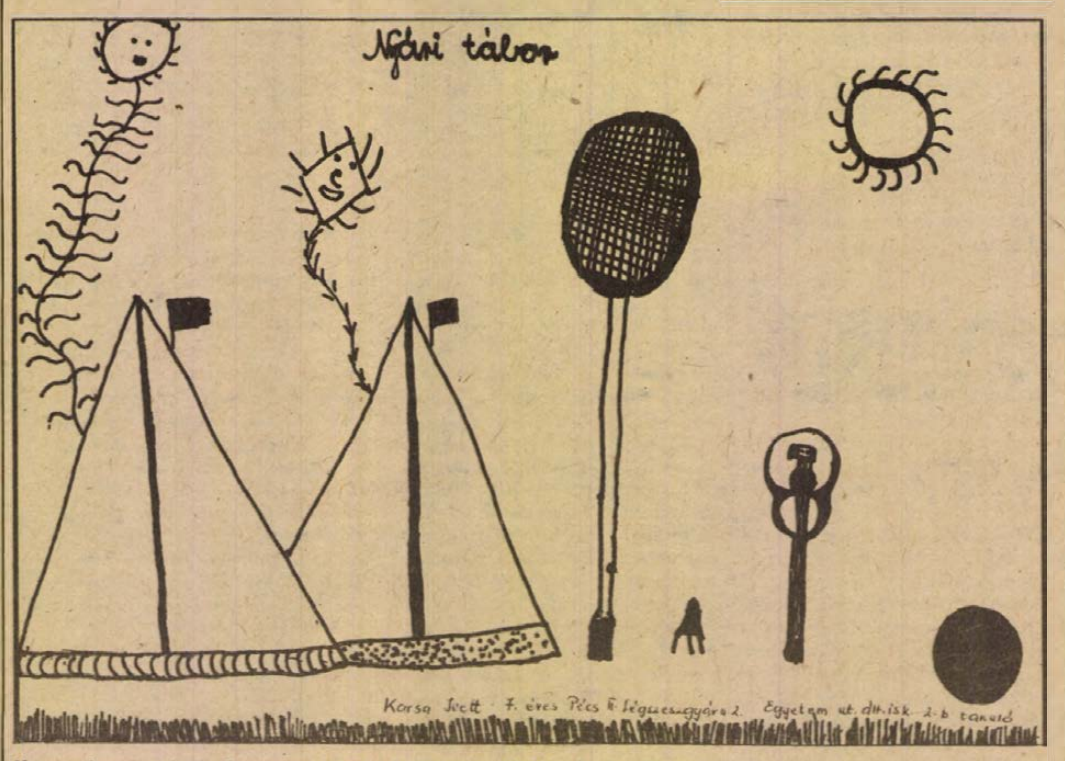

Karsa Ivett, pécsi Egyetem utcai Általános Iskola 2. b. tanuló rajza

TESTVÉRLAPJAINK ÍRJÁK

СЛИВЕНСКО ДЕЛО

A gazdasági haladás panorámája

Az Ifjúsági Ház kapui kitárva várják a látogatókat és vendégeket, akik eljöttek, hogy lássák Baranya megye ipari kiállítását. A szliveniek mind jó véleménnyel vannak a kiállításról, amelyen több mint 40 üzem mutatja be mintegy 50 000 kiállítási tárgyát.

A kiállítási tárgyakat nagy gondossággal, ízléssel és szakértelemmel rendezték el, bizonyítják Baranya gazdasági előrehaladását, és dolgozóinak nagy gazdasági eredményeit.

A szliveniek nagy érdeklődéssel szemlélték a Pécsi Bútorgyár termékeit, valamint a Pécsi Női és Férfi Felsőruházati Szövetkezetét, és a Mohácsi Kárpitos Üzem készítményeit. A Népművészeti Szövetkezet kézi hímzéssel a népművészet ma is eleven voltát igazolják.

A bemutatott ipari termékek közül nehéz meghatározni, hogy melyik a legjelentősebb kiállított tárgy. S mégis a legtöbb látogatót a stúdiómagnetofonok vonzzák. A pécsi gyáregység termékeit – évente 1200 berendezést készítenek ebből a típusból – a szocialista országokba importálják. A CTM magnetofonok közül hatszáz 1980-ban a moszkvai olimpián teljesít majd szolgálatot. Ez méltó elismerése annak, hogy a gyártmányok milyen kiválóak.

A legtöbb szépséget árasztották a Zsolnay Gyár kiállított kerámia- és porcelántárgyai. A gyár 160 éves tapasztalattal és gyakorlattal rendelkezik. Ez tükröződik a kiállított dekoratív kerámiákból, amelyek különböző színekben pompáznak, s belőlük melegség, művészet és nagy mesteri tudás árad. S ezzel kapcsolatban átadjuk a szót a kiállítás egyik szervezőjének, *Császár Lajos* elvtársnak, s kérjük mondjon néhány szót erről a lenyűgöző szépségről.

– A Pécsi Zsolnay Gyár olyan üzem, amely megszakítás nélkül fejlődik és halad a saját hosszú-éves útján és nem kevés elismerést vívott ki termékeivel. Ma a kerámiákat Európa valamennyi országába exportálják, de jó fogadtatásban részesülnek Kanadában és az USA-ban is. A jó minőség az, amely a mi áruinkat konkurenssé és keresetté teszi a nemzetközi piacon. A legnagyobb elért eredmény a kerámia gyártásban – az eozin gyártása, amely egyedülálló és még inkább kitárja a kapukat a világpiac és a kiállítótermek felé.

Érdeklődésre tarthatnak számot a bemutatón a kárpitos bútorok, háziszőttesek, mezőgazdasági termékek, kozmetikai cikkek. Mind olyan nívón van, hogy megállítja a látogatót. A kiállításon fotók, tablók és makettek mutatják be a nagy szociális és gazdasági átalakulást testvérmegyénkben, Baranyában.

24 ÓRA A NAGYVILÁGBAN



Bécsben folytatódik a kormányzó Osztrák Szocialista Párt kongresszusa

✦ *BÉCS: Ismét Bruno Kreiskyt választották meg az Osztrák Szocialista Párt elnökévé: az OSZP szombati kongresszusán a szavazatra jogosult 457 küldött közül 454-en szavaztak rá.*

✦ KABUL: Az új afgán kormányzat elsőrendű feladatának a hazai nemzeti demokratikus forradalom eredményeinek konszolidálását nemzetközi téren pedig a béke megerősítésének szolgálatát tekinti— jelentette ki Hafizullah Amin. Az afgán külügyminiszter Havannában az el nem kötelezett országok koordinációs irodájának ülésén vezette országa delegációját.

✦ *PHENJAN: Nicolae Ceausescu, a Román Szocialista Köztársaság elnöke, a Román Kommunista Párt főtitkára hivatalos baráti látogatásra a Koreai Népi Demokratikus Köztársaságba érkezett. A phenjani repülőtéren Ceausescut Kim Ir Szen, a KNDK elnöke, a Koreai Munkapárt főtitkára fogadta. Kim Ir Szen szombaton fogadást adott Ceausescu tiszteletére.*

✦ RAWALPINDI: Szombaton Rawalpindiben szigorú biztonsági rendszabályok közepette megkezdődött az 1978. március 18-án golyó általi halálra ítélt Zulfikar Ali Bhutto volt pakisztáni miniszterelnök ügyének fellebbviteli tárgyalása. A hatalomból katonai puccsal 1977 nyarán eltávolított Bhuttót a Lahore-i Legfelsőbb Bíróság márciusban bűnösnek találta abban, hogy egyik politikai ellenfelének meggyilkolására utasította a biztonsági szolgálatot. Bhuttót fogvatartásának korábbi színhelyéről, egy Lahore melletti börtönből néhány nappal ezelőtt a rawalpindi körzeti börtönbe szállították át. Ügyvédeivel ugyan tanácskozhat, de a tárgyaláson nem lehet jelen.

✦ BAKU: A szovjetunióbeli országjáró körúton tartózkodó Jose Lopez Portillo mexikói elnök a szombati napot Bakuban, Azerbajdzsán fővárosában töltötte, s megismerkedett a Kaukázuson túli köztársaság legfelsőbb tanácsának és minisztertanácsának tevékenységével.

Terrorista támadás Rómában és Milánóban

Terrorista kommandótámadás érte szombaton hajnalban az Alfa Romeo állami gépkocsigyár egyegy római, illetve milánói telepét. A támadást akkor hajtották végre, amikor a rendőrség nagy erőkkel folytatta a Moro haláláért felelős Vörös brigádok rejtekhelyeinek felkutatását és újabb letartóztatásokat foganatosított a terroristákkal való együttműködéssel gyanúsított személyek körében.

Az Alfa Romeo egyik római szalonja elleni támadás során pokolgépet rejtettek, amely lerombolta a szalon bejáratát és megrongálta az emeleten levő lakásokat is. Milánóban a terroristák megtámadták és megkötözték az Alfa Romeo-telep éjjeliőrét, és felgyújtották a kiállított gépkocsik egy részét. Az éjjeliőr még időben ki tudta szabaditani magát, s fellármázta a rendőrséget, mielőtt a tűz elharapódzott volna.

✦ KAIRÓ: A vasárnapra kitűzött népszavazás küszöbén újabb baloldali politikust tartóztattak le Egyiptomban. Mint a kairói Al-Ahram szombaton jelentette, csütörtökön este őrizetbe vették Mohammad Iszmail Amert, a Nemzetközi Haladó Párt vezetőjének titkárát. Az a vád ellene, hogy a párt főtitkárságának „a fennálló rend politikáját bíráló, a népszavazás bojkottálására uszító kiadványait osztogatta".

Brzezinski Pekingben

Szombaton délelőtt háromnapos hivatalos látogatásra Pekingbe érkezett Zbigniew Brzezinski, Carter amerikai elnök nemzetbiztonsági főtanácsadója és kísérete. Brzezinskit a pekingi repülőtéren Huang Hua kínai külügyminiszter fogadta.

Egyelőre nem ismeretes, hogy kik lesznek Brzezinski kínai tárgyalópartnerei. Pekingben azt sem tartják kizártnak, hogy az elnöki főtanácsadó találkozik Hua Kuo-feng kínai pártelnökkel is.

◆

✦ *VARSÓ: A wroclawi „Wekum" ifjúsági klub az idén immár ötödik alkalommal tartotta meg a magasnövésűek vetélkedőjét. A legmagasabb lengyel férfi címet változatlanul Waldemar Siemiatkowski tartja, 219 centiméterrel, de nincs szégyenkezni valója a poznani Maria Milachowskának sem, aki a nők között szerezte meg a szó szoros értelmében kimagasló győzelmet. Ő két centiméter hiján két méter magas.*

✦ TOKIÓ: Az új tokiói nemzetközi repülőtér megnyitása után a szombat esti órákban a trockista diákszervezetek tagjai és támogatóik, mintegy háromszázan, rohamot indítottak a légikikötő ellen. Két tehergépkocsival nekihajtottak a repülőtér főbejárati kapujának, és eközben gyújtógránátokat hajigáltak a rendfenntartó alakulatokra. A rendőrség visszaverte a rohamot, és letartóztatta az úgynevezett Negyedik internacionálé nevű terrorszervezet 41 aktivistáját.

✦ *CAPE CANAVERAL: Szombaton, magyar idő szerint délután negyed 3 órakor a floridai Cape Kennedy űrközpontból Atlas-Centaur hordozórakéta segítségével Pioneer típusú űrszondát indítottak útjára a Vénusz felé. A szonda fellövése a NASA szóvivője szerint kifogástalanul sikerült. A tervek szerint a Pioneer, csaknem 480 millió kilométer távolság megtétele után, december elején áll Vénusz körüli pályára.*

✦ ATHÉN: Görögország képviselője nem lesz ott Washingtonban a május végén rendezendő NATO-csúcsértekezlet második napján, amikor a szövetség hosszú távú katonai programjait vitatják meg. Lehetséges, hogy a görög kormány – mint Törökország – nem írja alá a csúcsértekezlet végén kiadandó közös elvi és politikai nyilatkozatot sem. Az AP hírügynökség diplomáciai forrásokból szerzett fenti értesülése szerint Görögország részleges távolmaradásának és fenntartásainak oka az őt Törökországgal szembeállító ellentét, amely miatt Athén hivatalosan a mai napig sem tért vissza a NATO katonai szervezetébe.

Rendkívüli állapotot rendeltek el Peruban

Lima

A perui katonai kormányzat – válaszul az áremelések ellen a hét eleje óta tartó tüntetésekre és kisebb zavargásokra, valamint arra, hogy a szakszervezetek jövő hétfőre és keddre általános sztrájkot határoztak el – pénteken éjszaka kihirdette a rendkívüli állapotot és felfüggesztette az alkotmányos szabadságjogokat.

A rendkívüli állapot elrendelésével egyidőben letartóztattak több szakszervezeti vezetőt és az ellenzéki pártok számos vezetőjét és képviselőjelöltjét. Szakszervezeti források szerint tömeges letartóztatások folynak az országban. Letartóztatták Eduard Castillot, a Perui Dolgozók Általános Szövetsége főtitkárát, Hugo Blanco volt gerillavezetőt és a kommunista párt több vezetőjét is.

A rendelet felfüggeszti a gyülekezési szabadságot, betiltja a politikai sajtótermékeket, felhatalmazza a karhatalmat házkutatásokra, ügyészi jóváhagyás nélküli letartóztatásokra, lehetővé teszi, hogy száműzzenek az országból egyes személyeket. Felfüggesztették a pártok választási kampányát.

Az USA is részt vállal a shabai akcióban

A francia idegenlégiósok után, a belga kormány péntek esti utasítását követve, szombatra virradó éjszaka a zairei Kolwezibe érkeztek a belga ejtőernyősök is. Shaba tartomány székhelyének repülőterén foglalták el állásaikat és előkészületeket folytatnak a nyugat-európai, elsősorban belga állampolgárok evakuálására.

A francia katonák magában a városban harcolnak a Mobutu-rezsim ellen küzdő felkelőkkel.

Mobutu elnök szombatra virradó éjszaka parancsot adott csapatainak, hogy Zaire Angolával és Zambiával közös határára mentén tartóztassák fel az esetleg a határon túlra visszavonulni szándékozó felkelőket.

Mint azt pénteken Washingtonban bejelentették, az Egyesült Államok is részt vállal a francia és belga akcióban. Hatalmas amerikai szállítógépek érkeztek szombatra virradó éjszaka a Kolwezitől kétszáz kilométerre északra fekvő Kaminai légitámaszpontra.

Washington elsősorban azt vállalta, hogy biztosítja a belga és a francia szállítógépek üzemanyag-utánpótlását.

✲

A hatalmas amerikai szállítógépek valóságos légihidat létesítettek Korzika és Zaire között: tehergépkocsikat, páncélos járműveket és nehézfegyverzetet szállítanak a helyszínre. A washingtoni külügyminisztérium azzal indokolja a támogatást, hogy a zairei felkelőket „kubaiak képezték ki és szerelték fel Angolában."

A francia katonai szóvivő a leghatározottabban tagadta, hogy kubaiak lennének Shaba tartományban; „katonáink kizárólag kormányellenes felkelőkkel találkoztak" — jelentette ki.

A katonai helyzet a francia és belga beavatkozással a zairei kormánycsapatok javára billent.

✲

A Szakszervezeti Világszövetség titkársága szombaton nyilatkozatot adott ki székhelyén, Prágában a zairei eseményekről. A közlemény élesen elítéli az imperializmus beavatkozását, s kifejezi nyugtalanságát a fenyegetés miatt, amelyet az akció a békére és az enyhülési világfolyamatra jelent.

Az SZVSZ titkársága megerősíti az afrikai népek és a felszabadító mozgalom iránti szolidaritását, s felhívja a világ dolgozóit és szakszervezeteiket: azonnal és egységesen lépjenek fel az imperializmus agresszív terveinek meghiúsításáért.

Az ellenzék győzelme a dominikai választásokon

Santo Domingo

Carter amerikai elnök pénteken este felszólította a dominikai kormányt, hogy tartsa tiszteletben a keddi elnökválasztás eredményét. Mint ismeretes, a dominikai választáson a jelek szerint Antonia Guzman ellenzéki jelölt szerezte meg a győzelmet, „az Egyesült Államok reméli, hogy a választási folyamat rendben befejeződik és az eredményeket tiszteletben tartják... a dominikának juttatandó amerikai segítség annak függvénye lesz, hogy becsületesen zárják-e le a jelenleg folyó elnökválasztást" — hangoztatta a washingtoni Fehér Ház közleménye.

Dominikában, Balaguer elnök csütörtök esti beszéde után pénteken visszavonták a választási helyiségeket megszállva tartó rendőröket és katonákat, és folytatták a szavazatok összeszámlálását. Újabb részeredményeket is közzé tettek. A fővárosban az ellenzéki Dominikai Forradalmi Párt szerezte meg a többséget, így a város vezetése a párt kezébe kerül.

Antonio Guzman, a Dominikai Forradalmi Párt elnökjelöltje ismét sajtóértekezletet tartott, és ezen bejelentette: ő és pártja megnyerte a választásokat, mintegy négy az egyhez arányban. Megismételte, hogy kész „akár élete árán is megvédeni" ezt a győzelmet. Hozzátette azonban, hogy bízik a jelenlegi elnökben; abban, hogy az elismeri vereségét és hivatali ideje lejártával átadja a hatalmat a forradalmi pártnak. Antonio Guzman utalt arra, hogy Dominika „eleshet a nemzetközi pénzügyi segélyektől és a kőolajszállításoktól, ha a kormányzat semmibe veszi a választási eredményeket."

FÜZES JÁNOS:

Dokumentumkeresés

6

Radnóti Nyolcadik eclogájának prófétája vajon nem Milorad atya szakállas képét őrzi? „Üdvözlégy, jól bírod-e vad hegyi úton a járást / Szép öregember, szárny emel-é, avagy üldöz az ellen?"

Késő délutánra fordult már, amikor szálláskeresésre indultunk. A helyi utazási irodában azt tanácsolták, hogy a várostól alig tíz kilométerre lévő Brestovacka Banja motelját válasszuk. A Zagubiva felé vezető országút mellett épült ez a turistaszállás, melyet a Mecseknél jóval magasabb hegyek vesznek körül. Közvetlenül a motel fölött arborétum és állatkert is található. Csak később tudtuk meg, hogy Brestovacka Banja csak egy kicsiny része annak az üdülőtelepnek, ami csaknem huszonöt kilométer hosszúságban húzódik a völgyek mélyén. A rézbánya üdülői kaptak itt helyet.

A motelben alig néhány vendég lézengett, amin tulajdonképpen nem is csodálkozhattunk, hiszen az utóbbi napok átlaghőmérséklete itt a hegyek között nulla fok alatt volt. Így ezután kissé meg is lepődtünk annak a vékonyka plédnek a láttán, amit takaró gyanánt adtak. A kis kellemetlenségekért mindent kárpótolt a csodálatos panoráma. Estefelé mégegyszer bementünk Borba, hogy élelmiszert vásároljunk. Jugoszlávia szinte valamennyi nagyobb városában található Beograd áruház, a mi Centrum áruházhálózatunkhoz hasonlóan. Később bántuk is, hogy személyes vásárlásainkat nem itt Borban ejtettük meg, mert sehol másutt nem volt ilyen bőséges a választék.

Amikor visszaértünk a motelbe, feltűnt, hogy a bejárati lépcsőn, amely az első szintig vezetett, széles repedések tátonganak. A portás elmondta, hogy a legutóbbi földrengés nyomai ezek, és megnyugtatott bennünket: semmi okunk a félelemre, földrengésbiztos építkezési móddal készült a szálló. Ennek ellenére mi alaposan szemügyre vettük az esetleges ablakon-áti menekülés lehetőségeit. Rendezőnk nyomban „forró drótot" létesített a két szoba között, a gyerekeknek vásárolt játéktelefonnal.

Ezen az estén valamennyien a holnapra gondoltunk, amikor majd Zagubicára megyünk, ahol az egykori központi tábor, a Lager Berlin állott. Riportalanyunkkal oroszul beszélgettünk, de társalgási szinten érti a franciát is.

— Itt állt a központi tábor, valamint a Lager Brünn, a kettő között pedig a magyar parancsnokság épületei voltak. A táborok szélei az ótemetőnél értek véget. Egyébként ezek a munkahelyek már 1942-től kezdve működtek és szerb, francia, lengyel, görög és olasz munkaszolgálatosokkal dolgoztattak itt. Rendszeresen bejártam a táborokba, mert én adtam fel az utolsó kenetet a nem zsidó foglyokra és természetesen én is temettem el őket. Szörnyű állapotban voltak ezek a szerencsétlenek. Ma sem értem miként tudták ezt a nagy fizikai erőt igénylő munkát elvégezni. Azaz, tudom: az életük árán.

(Folytatjuk)

meddőhányó mellett szólt Milorad atya, hogy nagyjából azon a helyen vagyunk, ahol az egykori központi tábor, a Lager Berlin állott. Riportalanyunkkal oroszul beszélgettünk, de társalgási szinten érti a franciát is.

Kicsik, nagyok örömére...

GYERMEKNAPI játékvásár

BARANYAKER

május 18—27-ig

30 százalékos engedménnyel

PÉCSETT: MECSEK ÁRUHÁZ, SZLIVEN ÁRUHÁZ, Kertvárosi Kisáruház } játékosztályain

8. sz. Játékboltban (Sallai u. 1.)
13. sz. Játékboltban (Kossuth L. u. 21.)
61. sz. Játékboltban (Ybl M. u. 7/3.)
43. sz. Vegyesiparcikkbolt (Vasas)

VIDÉKEN: komlói — mohácsi — siklósi játékboltokban
Harkányi — szászvári iparcikk boltokban.

CENTRUM ÁRUHÁZ

10 féle férfi szövetpantalló
290—810,— Ft-ig,

Fésülködő és kozmetikai kendő
26,— Ft és 40,20 Ft.

1978. május 22-én

CENTRUM HÉTFŐ
20%

SZÍNES FILM A GYÁR ÉLETÉRŐL, MUNKÁJÁRÓL

A PÉCSI KESZTYŰGYÁR BEMUTATKOZIK!

KESZTYŰGYÁR PÉCS

A PETŐFI MOZI MŰSORÁN

TÖBB SZÍNŰ, import bársonyból készült ALKALMI FIÚ- ÉS NAGYKAMASZ-

BARANYAKER

öltönyök

A MECSEK ÁRUHÁZ II. emeletén.

Elegáns — divatos viselet!

Csak Pécsett kapható újdonságok

SZTÁR-parádé a Jókai téren

Díjnyertes anyagok a pécsi Terliszter Mintaboltban. Egy-egy vég szövet a Hazai Fésűsfonó- és Szövőgyár exportra gyártott különlegességeiből.

Csupa Sztár: Lanszing, Palter, Glitter, Gelma, Lunar, Jeszterex és társai. Nevükkel egyszer már találkoztunk, tavaly, a Pécsi Ipari Vásáron. (A látogatók zöme már az első szempillantásban tudták, hogy érdemes megjegyezni ezeket a neveket.) A Hazai Fésűsfonó- és Szövőgyár osztályon felüli minőségű termékekkel jött és győzött a Pécsi Ipari Vásáron. A WOOLMARK védjegyű, tiszta élő gyapjú Lanszing fantázia nevű szövetcsalád, aranyérmes lett, a korszerű összetételű Palter bronzérmes, s a díjazottak közt szerepelt a Glitter is.

A jól értesültek tudni vélték, hogy a kitűnő anyagokat — népgazdasági érdekből — exportra készíti a gyár, itthon legfeljebb megcsodáljuk, de hozzájutni szinte lehetetlen. Nos a pécsiek, baranyaiak kivételesen szerencsés helyzetben vannak a Hazai Fésűsfonó és a pécsi Centrum Áruház jóvoltából. A több mint tíz évvel ezelőtt létrehozott pécsi, Jókai téri Terliszter mintaboltban ugyanis — az országban kizárólag itt — megvásárolhatók a világhírű üzem újdonságai. A gyár mindig „lecsíp" egy-egy véggel az exportra készült szövetekből, s a pécsi mintaboltban értékesíti. Ily módon — piackutatási célt betöltve — a pécsi vevők előbb mondhatnak véleményt az anyagokról, mint a külföldi divatszalonok vendégei.

Május elejétől valóságos sztárparádé van a Jókai téri mintaboltban. Tóth Lajosné boltvezető maga is csodálkozik, honnan tudták meg a vevők a különleges szállítmány érkezését. Egy biztos, a törzsvevők azonnal jelentkeznek, hogy elsők közt választhassanak az újdonságokból.

Vevőcsalogató a kínálat. A Lanszing — tiszta élőgyapjú — szöveteket főként alkalmi öltönynek viszik.

Ezúttal a teljes választék kapható: a keskeny csíkostól a sima kékig, a szürkén át számtalan színvariációban, a legmodernebb mintázattal. Az aranyérmes anyagok népszerűségének titka: a szövetek jól tartják a formát, az öltöny kellemesen testhez simul, nem fülleszt, erős igénybevétel után „kirúgja magából" a gyűrődést.

Amikor ott jártunk, egy fehér-nyers színű esküvői öltönyt hoztak az üzletbe megmutatni Lujzikának, a bolt vezetőjének. (Nem tévedés, esküvői öltönyről van szó, a fehér, vagy színes vőlegényruha a legújabb divat.) Az ugyancsak tiszta gyapjú Gelma szövetet Tóthné ajánlotta, s a vevők hálából hozták el bemutatni, ezzel köszönve meg a prima árut. Ugyanezt az anyagot viszik női kosztümnek, alkalmi ruhának is.

A bronzérmes Palter-szövetek minden színárnyalatban — a barnától a zöldig, széles csíkkal és angol szövetre emlékeztető mintázattal egyaránt — megtalálhatók a mintaboltban. A magas gyapjútartalom a kellemes tapintást, a szövetbe kevert műszál a moshatóságot biztosítja. A trevirák, terliszterek, a jeszterek iránt a nők is érdeklődnek, mivel az említett acélkék, fűzöld, méregzöld, drapp, mogyorószín stb. anyagok nadrágnak, könnyű nyári öltönynek, női kosztümnek és komplénak egyaránt alkalmasak.

A pasztellszínekben kapható Glitter szövetek mellett, az ugyancsak kitűnő minőségű, műszált tartalmazó, Eszterházy kockásra emlékeztető Lunar-anyagok is nagyon kapósak.

Korszerű alapanyag, korszerű technológia jellemzi a HFSZ márkájú anyagokat. A puha, könnyű, szellős élőgyapjú, s a tartós, házilag is mosható — gyapjú műszálkeverék — anyagok extra minőségűek, kapósak külföldön is.

Kell a kontroll az 1922-ben alapított, mammut-üzemmé fejlődött gyárnak, s a pécsiek jó minőségellenőrnek bizonyulnak. Itt csak az a portéka fogy el, ami megéri az árát. A gyárnak, az üzletet fenntartó pécsi Centrumnak, s nekünk, vásárlóknak egyaránt előnyös: a HFSZ legújabb termékei valóban sztárok!

Bútor- és lakberendezési kiállítás és vásár

Bólyban a Művelődési Házban

május 25–28-ig

- Modern bútorok
- televíziók, rádiók, lemezjátszók
- háztartási kisgépek
- szőnyegek, csillárok

SZÖVETKEZET

Nyitva naponta 10–18-óráig
Házhoz szállítás

Bútorértékesítő V. • Bólyi ÁFÉSZ • Villányi ÁFÉSZ

Eladók vikendház építésére alkalmas telkek:

BALATONMARIAFURDŐ, BALATONSZÁRSZÓ, Keszthelytől 2 km-re GYENESDIÁS helységekben.

BALATONFENYVESEN, vízparthoz közel társasüdülőben 2 szobás (33 m²) lakrész.

HARKÁNY északi részén a Tenkes alján kitűnő fekvésű, 200 □-öl nagyságú, hétvégi ház építésére alkalmas telkek.

PÉCSETT, Lvov-Kertvárosban 2 szobás szövetkezeti lakások kp. + OTP-átvállalással.

ÉRDEKLODNI: INKÖZ-iroda, Pécs, Timár u. 2. de.: 8 órától 12 óráig, du.: 14 órától 15 óráig.

AZ EGYESÜLT IZZÓLÁMPA ÉS VILLAMOSSÁGI RT.



Pécsi Elektronikai Gyára György-aknai üzemébe felvételre keres

— SZERSZÁMKÉSZÍTŐ LAKATOS
— GÉPLAKATOS
— TMK-VILLANYSZERELŐ SZAKMUNKÁSOKAT
— NŐI ÉS FÉRFI DOLGOZÓKAT

MŰANYAG-BAKELIT, ELEKTRONCSŐ-ALKATRÉSZ gyártására és szerelésére.

Kettő- és háromműszakos foglalkoztatás.
Vidéki dolgozók részére IBUSZ-lakást biztosítunk.

Jelentkezés: Pécs, Felsőmalom u. 13., munkaügy



LAKÁS–INGATLAN

Elcserélném belvárosi, háromszobás, összkomfortos lakásomat kertes családi házra. „Belterület" jeligére a Hunyadi úti hirdetőbe.

52 négyzetméteres, 1½ szobás, összkomfortos, V. emeleti, uránvárosi, tanácsi lakásomat 2½ szobásra cserélném. — „Összkomfort előnyben" jeligére a Hunyadi úti hirdetőbe.

Vasas II., „C" u. 17/6. 2 szoba, konyha, fürdőszobás, szuterénos házrész eladó. Érdeklődni: 3 óra után.

Elcserélném Pécs, Irányi Dániel téri, 1 szoba, összkomfortos lakásomat budapesti kis szobakonyháért. „Budapest" jeligére a Hunyadi úti hirdetőbe.

Eladó Csertőn 2 hektár ingatlan potom áron: föld, szőlő, kút, pince, épület. Megosztva is. — Cím: Sáfár János, Csertő, Szőlőhegy 28.

3 szobás, kertes családi ház beköltözhetően eladó. Váradi Antal u. 14.

Elcserélném belvárosi, 2 szobás, összkomfortos, központi fűtéses lakásomat 3 szobásra. Leveleket „Távfűtés" jeligére a Hunyadi úti hirdetőbe.

235 négyszögöl területen 2 szobás ház melléképülettel eladó. Mohács, Síp u. 4.

Mohácson 1 plusz két fél szobás, összkomfortos, szövetkezeti lakás eladó. Érdeklődni lehet 18 óra után, Mohács, Felszabadulás Ikt. 5. II. 14. Eördögh.

Bólyban 2 szobás OTP-lakás azonnal beköltözhetően is eladó. Kp + OTP-részlet. Szabó, Mátyás tér 8. I. em. 12.

Szoba-konyhás, nyárikonyhás házrész beköltözhetően eladó. Pécs, Rudas László u. 17.

Kétszobás, gázfűtéses, OTP öröklakásomat elcserélném tanácsira vagy kisebb családi házra. „Ledina" jeligére a Hunyadi úti hirdetőbe.

Hosszúhetényben, a kultúrházzal szemben, két házhely eladó. Érdeklődni: vasbolt mögött, Czárichéknál.

Kővágótöttös, Malom sor 4. sz. gazdálkodásra, kertészkedésre alkalmas tanya eladó. Pécshez 8 km-re.

1½ szobás szövetkezeti lakás sürgősen eladó. Kp plusz OTP-vel. Kertváros, Enyezd u. 22. X. em. 40. Érdeklődni délután 16 órától.

Harmadik kerületi tanács mögötti, kertes családi házban levő két szoba komfortos lakás eladó. „300 ezer Ft plusz OTP-átvállalás" jeligére a Hunyadi úti hirdetőbe.

Gyermektelen, fiatal értelmiségi házaspár bérbe venne garzonlakást vagy külön bejáratú lakrészt. „Előnyös feltételek" jeligére a Hunyadi úti hirdetőbe.

Családi ház, 312 négyszögöl területen eladó. Sásd, Rózsa u. 21.

Istenkútnál 360 négyszögöl fiatal gyümölcsös, hétvégi kis házzal, víztárolóval, csodálatos kilátással, eladó. Telefon: 13-397.

Villányban, Bajcsy-Zs. u. 3. sz. alatt családi ház eladó. Érdeklődni a helyszínen.

Eladó családi ház nagy kerttel. Érdeklődni: Drávacsehi, Kossuth u. 35. Szabó.

Középrigóci zárt kertben termő szőlő, hétvégi házzal eladó. Cím: Kővári, Barcs, Bajcsy-Zs. u. 147.

Kettő szobás, összkomfortos, nagyerkélyes, tanácsi lakást cserélnék kertvárosi kettő és fél szobásra. Válaszokat „Építők útja" jeligére a Hunyadi úti hirdetőbe.

Kalinyin út alatt fél ház eladó. Válaszokat a Hunyadi úti hirdetőbe „150 ezer" jeligére.

Szőlőtelepítésre kiválóan alkalmas 600 négyszögöl földterület, Nagytótfalu–Vókány elágazásnál eladó. Érdeklődni: Siklós, Béke u. 7., bármikor.

Elcserélném komlói, másfél szobás, távfűtéses, tanácsi lakásomat hasonló pécsire. „Nem sürgős" jeligére a Hunyadi úti hirdetőbe.

Mecseken, az üdülő szálló környékén, autóbusz megállónál, 150 négyszögöl közművesített telek, építési lehetőséggel eladó. Érdeklődni 17 óra után 21-744 telefonon.

Eladó családi ház, 3 szoba, két konyha, 1 kamra, 1 előszoba, fürdőszoba, szuterin, pince, mellékhelyiség, 450 négyszögöl kerttel együtt. Vasas II. Iskolaköz 4.

Azonnal beköltözhető családi ház eladó. Pécs, I. ker. Andrássy u. 2.

Siklóson, kétszobás, összkomfortos, 2. emeleti szövetkezeti lakás eladó. Érdeklődni: Kecskeméthyné, Harkány, Baranya Szálló.

Diáklány részére bútorozott szoba kiadó. Lengyel Gyula utca 10/A. I. em. 3.

Budapesti luxus kivitelű másfél szobás öröklakás eltartási szerződéssel készpénz plusz havi törlesztéssel igényesnek eladó. „Naphegy 36639" jeligére a budapesti Felszabadulás téri hirdetőbe.

Fiatal házaspár, kisgyermekkel, üres, szoba-konyhás albérletet keres. „Családi házban" jeligére a Sallai utcai hirdetőbe.

Elcserélném Jókai utcai, II. emeleti, 1 szoba, komfortos, tanácsi lakásomat, III. kerületi, 2–1½ szobás, összkomfortos lakásra, térítéssel. „Krisztina" jeligére a Sallai utcai hirdetőbe.

Harkányban, „Tóparti csend" társasüdülőben 1 szoba konyhás, fürdőszobás lakás eladó. Érdeklődni lehet: Nagydorog, Dohánybeváltó, Bóta. Telefon: 9.

Lakásmegoldási lehetőség a Kalinyin u. 45. sz. társasházban. Érdeklődni: Sashegyi, Kalinyin u. 45.

Elcserélném belvárosi, 2 szobás, személyzeti szobás, étkezőfülkés, összkomfortos, II. emeleti, tanácsi lakásomat, azonos vagy nagyobb földszinti lakásra. „József A. u." jeligére a Sallai utcai hirdetőbe.

József Attila utcai, I. emeleti, 2 szoba, összkomfortos, kertes házban lévő, távfűtéses, tanácsi lakásomat, elcserélném belvárosi, nagyméretű, 4 szobás, tanácsi lakásra. Telefon: 21-681.

Pécsett, Tettye alatt, beköltözhető, 3 szobás, komfortos, családi házat, elcserélnék 1½ szobás, összkomfortos szövetkezeti, vagy öröklakásért. „Garázs van" jeligére a Sallai utcai hirdetőbe.

Zsibóti szőlőhegyen, 450 négyszögöl szőlő, megosztva is, új épülettel eladó. Villany van. Brigovácz Jánosné, 7900 Szigetvár, Turbék u. 8.

Házrész sürgősen eladó, beköltözhetően. Szoba, konyha, fürdőszoba, plusz szuterénszoba konyhával, garázssal külön-külön is. Érdeklődni: egész nap. Pécs, I. Ságvári Endre u. 10. József.

Eladó, 200 négyszögöl fiatal szőlő. Érdeklődni: Patacs, Nefelejcs u. 7. Vajda.

Nagyméretű, háromszobás, komfortos, belvárosi öröklakás eladó. Telefon: 17 óra után, 15-770.

Magyarürög felsőhegyen, 480 négyszögöl, újtelepítésű szőlő, gyümölcsös, épülettel eladó. Érdeklődni: Véménd, 26 telefonon.

Kodály Zoltán utcai, 3 szobás, összkomfortos lakásomat, elcserélném 1½ szoba és egyszobás vagy garzon, összkomfortosra. Ajánlatokat: „Nyáron cserélünk" jeligére a Sallai utcai hirdetőbe.

250 ezer kp. plusz OTP átvállalással, összkomfortos lakásmegoldást keresek. „Másfél vagy kétszobás" jeligére a Sallai utcai hirdetőbe.

Eladó: beköltözhetően, kétszintes, összkomfortos nyaraló, lakhatási engedéllyel, 450 négyszögöl lugasszőlővel, teljes felszereléssel. Harkányi nyaralóra elcserélhető. Pécs, Szigeti út 17. I. emelet 1. Papp, 10–1 óráig.

Ladon, a Zrínyi út 60. számú kettőszobás családi ház, több melléképülettel, 800 négyszögöl telken, betegség miatt azonnali beköltözéssel OTP-ra is 66 ezer Ft-ért eladó. Érdeklődni: Lad, Zrínyi u. 52. Kovács Márton vagy Balatonföldvár, Felszabadulás út 20. Petruszné.

Eladó — Birján, Kültelek 2. sz. buszmegálló mellett 2 nagy szoba, padlás, 1 nagy konyha köves, jószágtartásra alkalmas gazdasági épülettel, 3 nagy ól. Kút van. Összterület: 800 négyszögöl, ebből bekerítve 300 négyszögöl gazdasági udvar, 500 négyszögöl szántóföld + gyümölcsfa. Érdeklődni mindennap, Sörház u. 4. Laborczy.

KONZERVVÁSÁR

A SZIGETVÁRI KONZERVGYÁR ÁLTAL KÉSZÍTETT

főzelék- és gyümölcs-

konzervek

50 százalékos árengedménnyel

vásárolhatók.

Amíg a készlet tart!

KONZUM SZÖVETKEZETI ÁRUHÁZBAN

Pécs, Kossuth tér

Kertvárosi, 2 szoba, távfűtéses, I. emeleti, szövetkezeti lakásomat, elcserélném, 2½ vagy 3 szoba, összkomfortos, távfűtéses, I–II. emeleti lakásért. „Különbözetet kp-ben fizetem" jeligére a Sallai utcai hirdetőbe.

Bogád, Csonka hegyen, 300 négyszögöl szántó eladó. Külön 110 négyszögöl telek, a pincesoron. Érdeklődni lehet: Fekete József, Bogád, Kossuth u. 112.

Eladó Pécstől 6 km-re, biztos megélhetést nyújtó 4000 négyszögöl kertészet, teljes felszereléssel, mely áll: 4100 m² fóliaház, növényekkel beültetve, T–4–K 14 B cseh kertitraktor pótkocsival, ekével, rotációs kapával, japán motoros háti permetező, jugoszláv vízszivattyú, 2 db OTR 70 000 cal. hőlégfúvó és sok kézi szerszámmal. „Kp. + részlet lehetséges" jeligére a Hunyadi úti hirdetőbe.

ADÁS — VÉTEL

WARTBURG Lim. — UT-s — kitűnő állapotban eladó. Építők útja 17/b. Kovács.

Modern bútorok vétele és eladása! Mártírok út 18. Telefon: 20-571.

ZE-s Zsiguli igényesnek eladó. Telefon: 13-601, 16 óra után.

Perzsaszőnyeg-szövőszék eladó. Rét u. 37. fdsz. 4., délután 3–6 óráig.

Eladó, 2 db 6 éves tehén 4 hónapos vemhesen, 1 db 4 hónapos üszőborjú. Nagyváty, Kossuth u. 98.

Zsiguli 1200-as, első friss műszakival, igényesnek eladó. Éger köz 11. (Örög).

3 db 10 hónapos növendékbika eladó. Szalánta, Hunyadi u. 28.

Vásárosbéc (Dióspuszta) 24. alatt lakóház, melléképületekkel eladó. Kolovics.

Teatűzhelyet vennék. „Jó állapotban" jeligére a Hunyadi úti hirdetőbe.

Faragott íróasztal, rekamié, kombinált szekrény eladó. Rákóczi út 71. Kutas.

PA-s Wartburg Lim. tolótetős eladó. „Fehér" jeligére a Hunyadi úti hirdetőbe.

Eladó, 2 db 1½ éves üsző. Kisbudmér, Kossuth u. 42.

500-as Fiatot vennék. „Lejárt műszakival előnyben" jeligére a Hunyadi úti hirdetőbe.

Eladó, 100 db 4 hónapos Haempshire tenyészjérce, tételekben is. Siklós, Malom u. 2. (benzinkútnál).

Trabant Speciál eladó. Pécs, I. Sarló u. 28.

Eladó valódi bőrgarnitúra, íróasztal és könyvszekrény. Reprezentatív irodai berendezésnek is alkalmas. Siklós, Dózsa u. 41.

Németjuhász kölykök eladók. Többszörösen kitűnő NSZK import szülőktől. Panta Mihály, 7720 Pécsvárad, Kossuth L. u. 43.

Felújított, vizsgázott Zsiguli eladó. Érdeklődni lehet: hétköznapokon 8 órától 16 óráig a 13-049-es telefonon.

CG-s Wartburg egyben vagy bontva eladó. Érdeklődni lehet a 14-766 telefonszámon egész nap.

Bontási anyagok Mohácson, benzinkúttal szemben, tégla, ajtók, nagyméretű vasablakok, szarufák, gerenda, deszka, 80 db négyméteres betongerenda eladók.

Kilenchónapos vemhes üsző eladó. Vókány, Kossuth L. u. 42.

750-es Zastava egyben vagy bontva eladó. Érdeklődni 5 óra után, Nagykozár, Rákóczi út 11. sz.

Pb gáztűzhely palackkal, olajkályha csővel és kannával eladó. Érdeklődni: Pécs, Állomás u. 22. (Pellérdi elágazás).

Eladó 850-es Fiat személygépkocsi Pécs, Sarohin tábornok u. 20. III/10. (Kertváros).

M 21-es Volga alkatrészek, olcsón eladók. Szamosi, Pécs, III. Magyarürögi út 46/2. (Völgyi dűlő 3. szám.).

Skoda 120 L eladó. Érdeklődni: Pécs, Varsány u. 14. I/1. 15 óra után.

5 éves, 6 hónapos, vemhes tehén eladó. Hidas, Rákóczi u. 28. Jenei.

Jól tejelő tehén, 3 hónapos bikaborjúval sürgősen eladó. Schäffer Lőrinc, Erdősmecske, Ady E. u. 3.

1 db 8 hónapos hasas üsző eladó. Mecsekjánosi, Iskola u. 53. sz.

8/100-as, kéttűágyas, jó állapotú síkkötőgép eladó. Érdeklődni: hétköznapokon, 18 óra után, Bobánovits, Tolbuhin u. 27.

Faragott, antik ebédlő — játékasztal, 4 székkel eladó. Kossuth Lajos u. 40. Märcz.

RAJ-GAZ 69, eladó. Pécs, Szigeti út 31. X/3.

RENAULT 16, friss műszaki vizsgával eladó, vagy Zsigulira cserélhető. Pécs, Berzsenyi D. u. 11. Telefon: 14-927.

Bidermaier antik bútorok, kézicsomózású, keleti szőnyegek, festmények eladók. Érdeklődni: 17-722 telefonon, 14–16 óráig.

Heverők, rekamiék, vitrinek, kétajtós szekrény, konyhabútor, kombinált szekrény eladók. Sallai utca 15. Szabó bútorosnál.

Eladók: 6 hetes, skót juhász kiskutyák, többszörös országos és nemzetközi győztes szülőktől. (Lessie kölykei.) Sallai utca 34. Brunner Józsefné.

NISA 522 NT típ. gépkocsi eladó.

Megtekinthető:

a Pécsi ÁFÉSZ központi felvásárló telephelyén.

Pécs, Nagyárpádi út 6.

VEGYES

Ólombronz csapágyazás UE–28, K–25. RS–GT traktor és motorok főtengelyköszörülését, ólombronz-csapágyazását rövid határidőre vállalom. Szakál autójavító 1097 Budapest, IX. Vaskapu utca 9.

Redőnykészítés, -javítás! 7631 Pécs-Málom 65. Müller redőnykészítő.

HÁZASSÁG

59 éves 167 cm magas, elvált férfi 55–62 éves asszonyt keres házasság céljából. „Megértés" jeligére a Sallai utcai hirdetőbe.

Hatvanhat éves, egyedülálló nyugdíjas férfi vagyok, saját házzal rendelkezem. Korban hozzámillő házias, komoly gondolkodású, elvált, vagy özvegyasszony ismeretségét keresem, házasság céljából, aki saját otthonomba jönne. Leveleket: „35381 számra" a kaposvári hirdetőbe kérem.

22/174 cm, jómegjelenésű, nagy érdeklődési körű szakmunkás vagyok. Társaság hiányában ezúton megismerkednék hozzámillő lánnyal házasság céljából. „Tulipán 88" jeligére a Hunyadi úti hirdetőbe.

50/175 egyedülálló, fekete hajú gépkocsivezető megismerkedne házasság céljából, komoly házias nővel. Jogosítvány jó ha van. Fényképes levelekre válaszolok. „Tiszta" jeligére a Hunyadi úti hirdetőbe.

170/39 éves nőtlen technikus megismerkedne hozzámillő házias nővel, házasság céljából. „Tavasz múltán" jeligére a Hunyadi úti hirdetőbe.

48 éves elvált asszony megismerkedne korban hozzámillő férfival, házasság céljából. „Szeretet" jeligére a Hunyadi úti hirdetőbe.

39/170, elvált fiatalember, házasság céljából keresi, hozzámillő hölgy ismeretségét. „Valaki kell, hogy szeressen" jeligére a Sallai utcai hirdetőbe.

66 éves, nyugdíjas özvegyasszony, megismerkedne házasság céljából, nyugdíjas özvegyemberrel, kinek lakása van. „Nyugodt otthonra vágyom" jeligére a Sallai utcai hirdetőbe.

178 cm magas, 42 éves, gesztenyebarna, elvált férfi, elfoglaltsága miatt, megismerkedne házasság céljából, szerény, nem dohányzó és szeretetre vágyó, házias, gyermektelen asszonnyal, aki szeretetre és boldog otthonra vágyik. Fényképes levelekre válaszolok. „Szeretnélek megtalálni" jeligére a Sallai utcai hirdetőbe.

Megismerkednék 45 éves korig, magas, jó megjelenésű, független, értelmiségi férfivel, házasság céljából. 40/167 magas, csinosnak mondott, elvált könyvelő vagyok. Modern lakással rendelkezem. „Szeretnék Rád találni" jeligére a Sallai utcai hirdetőbe.

Megismerkednék házasság céljából, 40–45 éves nővel. Lehet falusi is. Minden anyagi rendezve. 2 gyermek nem akadály. „Kék ibolya" jeligére a Sallai utcai hirdetőbe.

Megismerkednék házasság céljából, jó megjelenésű, józan életű férfivel, 55–60 évesig. „Hűség" jeligére a Sallai utcai hirdetőbe.

64 éves, nyugdíjas özvegyasszony vagyok. Megismerkednék kimondottan józan életű, intelligens, jó megjelenésű, nyugdíjas férfival. „Hol van az a nyár" jeligére a Sallai utcai hirdetőbe.

54 éves özvegyasszony, minden káros szenvedélytől mentes, — keresi komoly, korban hozzáillő, rendes férfi ismeretségét, házasság céljából. „Várlak" jeligére a Sallai utcai hirdetőbe.

Házasság céljából keresem, 18–25 évesig, azt a vígkedélyű leányt, akivel megértenénk egymást. 26 éves, 180 cm magas, barna, nőtlen vagyok. Minden kézzel írott, fényképes levélre válaszolok. „Májusban virágzik az orgona" jeligére a Sallai utcai hirdetőbe.

30 éves, 166 cm magas özvegyember, — kisipáros — szeretne megismerkedni házasság céljából, komoly, házias, családszerető hölggyel, aki két kisfiamnak anyukája, nekem megértő feleség lenne. „Árvácskák" jeligére a Sallai utcai hirdetőbe.

180/24, önhibáján kívül elvált szakmunkás, káros szenvedélyektől mentes, — megismerkedne vidám természetű, házias lánnyal vagy elvált asszonnyal, 23 éves korig, házasság céljából. „Szeretet és megbecsülés" jeligére a Sallai utcai hirdetőbe.

70 éves, nyugdíjas férfi, hozzáillő, egyedülálló, nyugdíjas élettársat keres. „Árva" jeligére a Sallai utcai hirdetőbe.

23/165, káros szenvedélytől mentes, zenét, utazást kedvelő fiatalember, idegen nyelvtudással, rendezett anyagiakkal, intelligens leány választ várja, házasság céljából. „Szőkék előnyben" jeligére a Sallai utcai hirdetőbe.

25 éves, 187 magas technikus fiatalember, megismerkedne csinos lánnyal, házasság céljából. „Tél" jeligére a Sallai utcai hirdetőbe.

34/160, barna, elvált, tisztviselőnő, egy gyermekkel, megismerkedne házasság céljából, rendezett körülmények között élő, intelligens férfivel. Kaland kizárva. „Lakásom van" jeligére a Sallai utcai hirdetőbe.

47 éves szakmunkás vagyok. Szeretnék megismerkedni házasság céljából, korban hozzámillő nővel. „Mindenkinek van egy álma" jeligére a Sallai utcai hirdetőbe.

KÖZÉRDEKŰ

A VOLÁN 12. sz. Vállalat tehergépjárművezetői és autóbuszvezetői tanfolyamot indít Pécsett, Komlón és Mohácson a vállalattal munkaviszonyt létesítő dolgozók részére. A tanfolyamok díjmentesek, a tanfolyam ideje alatt a hallgatók munkabért kapnak. — A jelentkezés feltételei: büntetlen előélet, igazolt 8 általános iskolai végzettség. Az autóbuszvezetői tanfolyamon a fentieken kívül legalább kétéves igazolt, a polgári életben eltöltött tehergépkocsivezetői gyakorlat szükséges. Jelentkezés és részletes felvilágosítás: Pécs, Bolgár Néphadsereg útja 33., III. em. 7., illetve Komlón és Mohácson az üzemegység személyzeti vezetőjénél.

A Pécsi Orvostudományi Egyetem 1978. május 22-én délután 4 órakor a központi épület (Szigeti út 12.) II. sz. tantermében tudományos ülést tart. Tárgy: Lengvári István (Anatómiai Intézet): Perinatalis thyroxin és corticosteron kezelés hatása az endokrin funkciók fejlődésére. — Tigyi József (Biofizikai Intézet): Az ultrahangdiagnosztika elméleti alapjai. — Than Gábor (Szülészeti Klinika): Ultrahangdiagnosztika a szülészet-nőgyógyászatban. — Csorba Lajos, Pécsi Lajos, Szabados György (Kaposvár, sebészeti osztály): A spontán légmell és műtéti gyógykezelés osztályunkon.

Tájékoztatjuk T. Ugyfeleinket, hogy nyári ügyeleti szolgálatot tartunk karbantartó üzemeinknél május 15-től szeptember 15-ig, szombaton 14–18 óráig, vasár- és ünnepnap: 8–18 óráig. Szervizeink várják Önt: Pécsett — Szigeti út 131. Mohácson — Újváros 12. Szekszárdon — Tolnai u. 2. Dombóváron — Köztársaság u. Siófokon — Fő u. 234. Marcaliban — Berzsenyi u. Kaposváron — Vár u. 16.

Az Autóközlekedési Tanintézet június 5-én hivatásos és magán gépjárművezetők részére 4x4, azaz 16 órás továbbképző tanfolyamot indít, melyről továbbképzési igazolást ad. Részvételi díj: 80 forint. Jelentkezni lehet: Pécs, Hengermalom u. 4. sz. alatt, szombat kivételével naponta 8–16.30 óráig.

Áramszünet lesz május 22-én 8–15 óráig Mánfa egész területén, hálózatkarbantartás miatt. Május 23-án 8–15 óráig Sikonda, Tóparti és Erdei úton.

HALÁLOZÁS

Mély megrendüléssel tudajtuk mindazokkal, akik ismerték és szerették, drága halottunk,

KISS GYULA,

volt üzletvezető, nyugdíjas, életének 61. évében tragikus hirtelenséggel 1978. május 15-én, rövid szenvedés után szíve örökre megszűnt dobogni. Temetése 1978. május 23-án, kedden 3 órakor lesz a pécsi központi temetőben. Gyászolja sírig hű felesége, gyermekei és a széles körű rokonság.

ÁRAMSZUNET LESZ: május 21-én 7–10 óráig a Légszeszgyár u., Jogász u., Batthyány u. területén. — Május 22-én 8–15 óráig: Széchenyi tér, Geisler Eta u., Sallai u., Rákóczi út 1. sz., Landler u., Bartók u., Zsolt u., Csortos u., Asztalos u., Bálics út, Erdész u., Mandulás, Misina, Hunyadi út által határolt területen. Május 23-án 8–15 óráig Doktor S. u., Huszár u., Csend u., Alkotmány u., Tüzér u., Szigeti út, Honvéd u., Ifjúság u., Alkony u. által határolt területen, valamint a Pacsirta u., Főiskola u. területén. Május 26-án 8–15 óráig Engels út, Bártfa u., Kispiricsizma-dűlő területén.

A Pécs megyei város Tanácsa II. kerületi Hivatalának igazgatási osztálya tájékoztatja a lakosságot, hogy Vasas R—S utcában, valamint Pécsbányatelepen több bérbeadható garázzsal rendelkezik. Felhívja a lakosságot, hogy igényléseiket a Pécs megyei város Tanácsa II. kerületi Hivatal igazgatási osztályához — Pécs, Kossuth tér 1. — 1978. július 1-ig jelentsék be.

Most érkezett a CENTRUM ÁRUHÁZBA:

eredeti

Gilette Super Silver

penge

5 db 22,50 Ft.

Centrum Áruház a város központjában!

Dolgozókat felvesznek

A PÉCS Város és Vidéke ÁFÉSZ felvásárlási telephelyére gyors- és gépírói munkakörbe felvételt hirdet. Lehet nyugdíjas is. Jelentkezni: Pécsi ÁFÉSZ felvásárlási telepén, Pécs, Nagyárpádi út 17. (1128/0930)

HALOZATI ellenőrt és gyakorlattal rendelkező gépkönyvelőt felveszünk. Jelentkezés: Dél-dunántúli TUZÉP Vállalat, Pécs, Rákóczi út 46. sz. Munkaügyi osztály. (1080/0927)

A MEGYESZER, Pécs, Lyceum u. 4. sz. felvesz: anyagbeszerzőt, anyagkönyvelőt, rakodómunkást, fiatal villanyszerelőket, betanított és segédmunkásokat egyműszakos beosztással. (1103/0865)

A VOLÁN 12. sz. Vállalat két műszakos és éjszakás munkabeosztással felvesz autószerelőket, szervizmunkásokat, takarítónőket, segédmunkásokat, B—C—D kategóriára érvényes vezetői engedéllyel rendelkező gépkocsi mozgatókat, szakközépiskolai végzettséggel rendelkező női munkavállalót műszaki elemző munkakörbe. Jelentkezés: Bolgár Néphadsereg u. 6. Munkaerő-gazdálkodás. (1134/0936)

Arukiséröket, betanított munkásokat (segédmunkásokat, csomagolókat) felveszünk. Jelentkezés: Pécs, Megyeri út 59. Füszért, munkaügy. (1152/0048)

A POSTA Alközponti Uzem, távbeszélő központ szereléséhez, könnyű fizikai betanított munkára, női munkaerőt felvesz pécsi munkahelyre. Jelentkezés: Pécsi Távközlési Uzem, Pécs, Jókai u. 10. III. emelet Dorogi László szerelésvezetőnél. (1130/0363)

A PANNÓNIA SÖRGYÁR felvesz férfi és női segédmunkásokat pepsi és sör palackozásához: gépkocsikísérőket, rakodókat értékesítéshez, iroda takarítókat, kazánfűtőket, nyári szünidős diákokat (16 éven felül) a pécsi gyárába és a szekszárdi üzemébe. (1110/0929)

A GANZ Műszer Művek vajszlói alkatrészgyára felvételre keres forgácsoló szakmában jártas üzemmérnököt, gépésztechnikusokat és forgácsoló szakmunkásokat technológusi, technikusi és forgácsoló gépbeállítói munkakörökbe. Jelentkezés: Vajszló, Petőfi u. 72., II. személyzeti előadónál. (897/0896)

A VILLÁNY—MECSEKALJAI Borgazdasági Kombinát az alábbi munkakörökre hirdet felvételt: gépsor melletti munkára férfi és női segédmunkás, nyugdíjas dolgozó könnyű fizikai munkára, (papírkarton összeállítás). Jelentkezés: Borpalackozó Uzem vezetőjénél, Pécs, Batthyány u. 2. Általános adminisztrátor és áruforgalmi munkakörbe női dolgozót. Jelentkezés: Személyzeti vezetőnél, Pécs, István tér 12. (1079/0928)

A RADNÓTI Miklós Kollégium egy konyhai dolgozót felvesz. Dr. Heim Pál u. 4. (34458/0924)

A PÉCS város és Vidéke ÁFÉSZ pályázatot hirdet a Németi községben közös kezelésű egység vezetői állás betöltésére. A munkakör betöltéséhez szakmunkásbizonyítvány, tiszta erkölcsi bizonyítvány szükséges. Jelentkezés a Pécsi ÁFÉSZ személyzeti vezetőjénél, Pécs, József Attila utca 22. (1127/0930)

A PÉCSI Távfűtő Vállalat azonnali belépéssel felvesz: festő, ács-állványozó, esztergályos, villanyszerelő, fűtésszerelő, lakatos, kőműves, bádogos szakmunkásokat, diszpécsereket (érettségivel, három műszakban) valamint ív- és lánghegesztő betanított munkásokat, segédmunkásokat, takarítónőket. Jelentkezés: Pécs, Tüzér u. 18–20. alatt a munkaügyi osztályon. (150151/0939)

A PÉCSI Ingatlankezelő Vállalat (Pécs, Rákóczi út 55.) felvesz könnyű- és nehézgépkezelőket. Jelentkezni lehet a munkaügyi osztályon 9–12 óráig. (1107/0932)

TAKARÍTÓNŐT felveszünk. 2. sz. Gyak. Ált. Iskola Pécs, Őz utca 2. (1138/0941)

AZ EIVRT Sopiana Gépgyára felvesz: esztergályos, marós, gépszerelő szak- és betanított munkásokat, — közgazdasági technikumi vagy szakközépiskolai végzettséggel rendelkező dolgozókat számviteli, illetve műszaki munkakörbe — szakképzett raktárosokat — gépírni tudó adminisztrátort — gépész ismeretekkel és rajzolvasással bíró előrajzolókat, forgácsoló üzemünkbe — targoncavezető vizsgával rendelkező férfi munkaerőt, továbbá öltözőőrt, férfi és női segédmunkásokat. Jelentkezés: EIVRT Sopiana Gépgyár, Pécs, Szalai András utca 8. Felvételi iroda. (1132/0117)

MEGFELELŐ képesítéssel és gyakorlattal rendelkező belső ellenőrt keres felvételre, a „DÉLKŐ" Mecsekvidéki Kőbányák Üzemigazgatósága, Komló. Jelentkezés: az üzemigazgatóság személyzeti osztályán. (1145/0029)

AZ EGYESÍTETT Egészségügyi Intézmények, azonnali belépésre keres, raktári segédmunkást 5 és 8 órás elfoglaltsággal. Jelentkezés: Pécs, Munkácsy M. u. 19., III. em. Központi raktárvezető. (1156/0823)

EIVRT Pécsi Elektronikai Gyára felvételre keres: közgazdasági technikumi végzettségű női dolgozókat: anyaggazdálkodó és raktárvezető munkakörökbe, gépipari technikumot végzett férfi dolgozókat — 5 éves szakmai gyakorlattal: diszpécser, termelésirányító és MEO-s munkakörökbe. Jelentkezni lehet: Pécs, Felsőmalom u. 13., személyzeti vezetőnél. Telefon: 15-866/8. (1151/0945)

A PÉCSI Orvostudományi Egyetem felvesz betegszállítókat az I. sz. Belgyógyászati Klinikára, a II. sz. Belgyógyászati Klinikára és az Urológiai Klinikára. Jelentkezni lehet a felsorolt munkahelyeken vagy a munkaügyi osztályon. (1126/0919)

A MAGYARTELEKI Vörös Október Mgtsz pályázatot hirdet műszaki vezetői munkakör betöltésére, legalább szakiránynak megfelelő középfokú végzettségű szakember részére. Bérezés: a 19/1977. MÉM—MÜM sz. rendelet szerint C-kategória. Jelentkezni: a tsz elnökénél személyesen, vagy írásban. (1115)

A PÉCSI Geodéziai és Térképészeti Vállalat felvesz, ács szakmunkásokat és figuránsi teendők ellátására női és férfi dolgozókat. Jelentkezni lehet: Jogász u. 4. Munkaügyi osztály, I. em. (1154/0931)

PÉCSI telephelyű, Dél-dunántúli hatáskörű irányító szerv, pályázatot hirdet gazdasági osztályvezető munkakör betöltésére. Pályázhatnak közgazdászok, vagy számviteli főiskola végzettséggel rendelkezők, 35 éves korig, az eddig betöltött munkakörök részletes megjelölésével. „Dinamikus" jeligére a Hunyadi úti hirdetőbe. (1155/0670)

AZ AFIT XIV. sz. Autójavító Vállalat felvételre keres a beindítás előtt álló komlói üzemébe: — karosszérialakatost autófényező, tmk-lakatos, hálózati vill. szer. szakmunkásokat, szervizmunkást, portást, takarítót. Jelentkezés a vállalat személyzeti osztályán Pécs, Bolgár Néphadsereg u. 33., II. em. 4. A vállalat 01. sz. üzemébe: — takarítót (nő). Jelentkezés az üzem gazdasági vezetőjénél Pécs, Bolgár Néphadsereg u. 33., északi (üzemi) bejárat. A vállalat központjába: — számlalikvidátort közgazd. végzettséggel és több éves gyakorlattal, gépírni tudó adminisztrátort közgazd. végzettséggel. Jelentkezés a vállalat munkaügyi osztályán Pécs, Bolgár Néphadsereg u. 33., II. em. 2. (1144/0935)

Egész évben gyűjtse a „MÁRKA" kupakot!

Ötven „Márka" kupakért egy-egy sorsjegyet adunk, ha 1978. december 31-ig eljuttatja vagy elhozza a begyűjtőhelyre.



Cím: 1061 Budapest, Hegedű u. 9.

Az átvétel időrendje: hétfőn, szerdán és pénteken 13-tól 16 óráig.

Bármilyen „Márka" üdítőitalos kupakkal szerencséje lehet. Sorsolás: 1979. január 13-án.

Főnyeremény: egy Zsiguli személygépkocsi, és további értékes nyeremények.

OSN-megnyitó Pécsett

Ünnepség a városi sportcsarnokban

Az V. Országos Sportnapok Pécs városi rendezvénysorozatának ünnepélyes megnyitójára május 20-án került sor a városi sportcsarnokban. A megnyitón ott volt Lukács János, a városi pártbizottság első titkára, Rákos János, a KISZ Pécs városi Bizottság első titkára, Székely Miklós, az OTSH képviselője, valamint Orosz Ottó, a megyei TSH elnöke.

A Nagy Lajos Gimnázium tanulóinak látványos nyitó élőképe után Rózsahegyi Mátyás, a városi sportfelügyelőség vezetője köszöntötte a résztvevőket, és a háromezer nézőt, majd Komlódi Józsefné, a városi tanács elnökhelyettese megnyitotta a rendezvényt.

Az óvodásoktól a középiskolásokig bezárólag több mint ezer fiatal mutatta be gyakorlatait. Szerepeltek a műsorban a város testnevelési tagozatos általános iskolái, (Jókai, Karikás, Építők és Meszes) a Belvárosi, a Jókai úti, a Petőfi úti, valamint a Mátyás király úti Általános Iskola, a középiskolák közül a Nagy Lajos, a Leöwey, a Janus, valamint a Komarov. A programban száz kis óvodás is bemutatta gyakorlatát. A műsorban szerepelt zászlógyakorlat, gimnasztika, sálgyakorlat, padgyakorlat, ugrós-tánc, szalaggyakorlat és kalapgyakorlat. A zárókép a Komarov Gimnázium tanulói alkották.

A nyitóünnepség első eseménye volt egy hosszabb sorozatnak, hisz novemberig valamennyi tömegsport- és sportági rendezvény az OSN jegyében zajlik majd Pécsett.



Sálgyakorlat. Bemutatják a Leöwey Klára Gimnázium tanulói



A Belvárosi Általános Iskola zászlógyakorlata



Tíz pecsi óvoda száz kis ovodása padgyakorlatot mutatott be
Arató László felvételei

Labdarúgó-megyebajnokság

BTC–Pogány 6:3 (3:0). Bőrgyár-pálya, 100 néző. V.: Szenttamási. Közepes iramú, gólokban gazdag mérkőzés. Gyurkovics 11-est hibázott. Góllövők: Sánta (3), Gyurkovics (2), Brezniczky, ill. Istókovics, Sztázics, Kamarics. Jók: Jurinovics, Horváth, Sánta. A Pogányból nem lehet kiemelni senkit.

Universitas PEAC–Kesztyűgyár 2:1 (2:0). Ujmecsekalja, 100 néző. V.: Varga. Az első félidőben biztosan vezető egyetemisták a hajrára elfáradtak, és a végén csak nehezen biztosították győzelmüket. Góllövők: Hasznics, Simon, ill. Balogh I. Jók: Ferenczi, Georgiu, Németh, ill. Kincses, Palkovics, Varga.

Labdarúgás Zala—Baranya 2:1 (1:0)

(Tudósítónk telefonjelentése)

Hungária körút, 200 néző. V.: Urbán. Zala: Vágó — Pesti, Lakatos, Torsa, Monok (Tóth) — Pajzs; Csepregi; Hernicz — Lukács, Halász, Vincze. Edző: Gyurkó Kálmán. Baranya: Kanizslai — Vukmann, Róth, Lajtai, Freilits (Barcsa); Martin; Pirkhoffer; Biczó — Megyeri, Lajos, Fekete (Bálint). Edző: Garami József.

A megyei ifjúsági labdarúgó-válogatottak országos döntőjére az MTK VM—AS Róma nemzetközi mérkőzés előtt került sor.

—

Zala már a 3. percben megszerezte a vezetést. Lukács lövését Kanizslai kiütötte, és a befutó Pajzs 5 méterről lőtt a hálóba (1:0).

Szünet után Baranya nagy lendülettel támadott. Az 56. percben Lajtai keresztben ívelt szabadrúgását Megyeri 12 méterről kapásból a bal sarokba küldte (1:1). A 66. percben Halász futott el a jobb oldalon, pontos beadását Vincze védhetetlenül a kapu jobb oldalába továbbította (2:1).

Mindkét csapat nagy lendülettel kezdte a játékot. Zala gyors vezetéshez jutott, a Baranya már az első félidőben több egyenlítési alkalmat szalasztott el. Szünet után 25 percen keresztül Baranya csapata nyomasztó fölénybe került, de csak az egyenlítés sikerült. A jó iramú, érdekes mérkőzésen Zala jobban használta ki helyzeteit. Jók: Torsa, Hermicz, Halász, Vincze; illetve Róth; Lajtai; Megyeri.

Lengyel Zoltán

Harminc év a kispadon

Beszélgetés Baróti Lajossal



A harmincas években a szegedi Baross reáliskolában betiltották a labdarúgást, mondván: durva sport. Ez adta meg a végső lökést Baróti Lajosnak, hogy az asztaliteniszezés mellől átpártoljon a labdarúgáshoz. Igaz, ehhez egy kis leleményre is szükség volt, újabb és újabb neveket kellett kitalálnia, hiszen csak álnéven kergethette a labdát a Szegedi FC-ben. A Tisza-parti várostól 1946-ban búcsúzott el, közben két ízben válogatott volt és 1948-ig Győrben szerepelt. Ám egy csehszlovákiai túrán eltörte a lábát, és ez a baleset meghatározta további sorsát, jövőjét, amely immár elválaszthatatlanul összeforrt a magyar labdarúgással.

Azonnal edző lett a Győri Vasas első csapatnál.

Harmincnégy esztendős volt. Már akkor is szinte mindenki „Lajos bácsi"-nak titulálta.

— Melyek voltak eddigi edzői pályafutásának főbb állomásai?

— Győrben dolgoztam 1952-ig, ezután egy évig a Bp. Postáshoz szerződtem, majd 1953-tól 1957-ig a Vasas labdarúgóinak munkáját irányítottam.

A Vasasnál eltöltött esztendők jelezték először, hogy új jelentős edző-egyéniség formálódik a magyar labdarúgás világában. A Vasas az ő edzősége idején nyert fennállása óta először bajnokságot, Népköztársasági Kupát, és megszerezte a Közép-európai Kupát is.

Alighanem a Vasassal elért sikerek röpítették a válogatott élére, 1958-ban szövetségi kapitány lett.

— Három világbajnokságra készítettem fel a válogatottat, mindháromszor bejutottunk a legjobb nyolc közé. Végül ezért is mondtam le 1967-ben. Úgy éreztem, én már nem tudok újítani, csak ennyire futja az erőmből.

— Melyik válogatottat tartotta a három vb együttes közül a legjobbnak?

— Az 1962-es chilei vb-n szerepelt csapatot.

— Mi történt 1967 után?

— Az Újpesti Dózsához szerződtem, itt dolgoztam 1971-ig. Három bajnoki címet szereztünk. Ezután egy évig Peruban voltam edző, majd 1972. és 1974. között ismét a Vasas következett. Négy évvel ezelőtt az edzőbizottság vezetője lettem, majd ismét engem kértek fel a szövetségi kapitányi tisztség betöltésére.

— Az imént azt mondta, hogy 1967-ben nem érzett magában elég erőt ahhoz, hogy jobb eredmény elérésére vezérelje a válogatottat, mi késztette mégis e hálásnak cseppet sem nevezhető „szerep" elfogadására?

— Sok minden megváltozott azóta a magyar labdarúgásban. Egyértelműen megoldottuk a játékosok státusát. Mind a három osztályban előírtunk bizonyos követelményrendszert, átszervezték a bajnokságokat. Kezdtem bízni a magyar labdarúgás igazi megújhodásában, és ez valahogy friss energiákat szabadított fel bennem.

— A válogatás miatt mindig sok bírálat érte. Most, hogy közeledik a világbajnokság, hogyan érzi, jól válogatott?

— Meggyőződésem, hogy igen. Lehet, hogy egy-két poszton olykor jobb formában játszik egy olyan labdarúgó, aki nem tagja a válogatottnak, de ha mindig cserélgetném a válogatott tagjait, soha nem lenne csapat. Arról nem beszélve, hogy akad néhány játékos, aki különböző okok miatt klubjában tartós hullámvölgyben van, de a válogatottban jó teljesítményt nyújt, a legjobb példa erre Nyilasi.

— Támadások érték azért is, hogy a vidéki játékosokat nemigen hívja meg a válogatottba.

— Nehéz eldönteni, ki számít vidéki, ki fővárosi játékosnak. A közelmúltban került Budapestre Gujdár, Kocsis, Tóth, Zombori, ma is vidéki egyesületben játszik Kereki, Halász a biztos csapattagok közül. A békéscsabai Kerekesnek és Pásztornak pedig — úgy érzem — csak balszerencsés sérülése okozta, hogy nem szilárdíthatta meg a helyét a válogatottban.

— Kik a kulcsemberei a válogatottnak?

— A mindenkori kapus és a középhátvéd, valamint Kereki, Nyilasi és Törőcsik. De természetesen a többiek is nagyon fontos szerepet játszanak.

— Milyennek tartja sorsolásunkat?

— Azt hiszem, teljesen mindegy, hogy melyik csoportba kerültünk. De az már nem, hogy az utolsó mérkőzés, az argentin—olasz találkozó akkor kezdődik, amikor a többi már régen befejeződött, így a többi összecsapás eredményének ismeretében játszanak. Anélkül, hogy megvádolnék valakit, állítom, hogy ha egy döntetlennel az argentin és az olasz csapat továbbjut, akkor annak a mérkőzésnek az eredménye döntetlen lesz.

— Ön szerint, melyik csapatok a legesélyesebbek?

— Brazília, Argentina, az NSZK, Hollandia.

— Mit vár a magyar együttestől?

— Az első mérkőzésen, Argentína ellen nem szabad kikapnunk. Nem szeretek jósolni, nem is tudok, de tartom olyan jónak együttesünket, hogy bízzak a továbbjutásunkban.

— Mit csinál majd a világbajnokság után?

— Elbúcsúzom a kispadtól. Harminc évig ültem rajta, elég volt. Egyre nehezebben viselem el a közvélemény szélsőséges megnyilvánulásait, hatvannégyéves vagyok.

Bőcs Ferenc

A PÉCSI KESZTYŰGYÁR KÖZPONTI GYÁRA
felvételre keres
■ gépi varrodai,
■ kézi befejező munkára,
■ takarításra,
■ anyagmozgatásra
női munkaerőket
KESZTYŰGYÁR PÉCS
A betanulást átképzés útján biztosítjuk.
Jelentkezni lehet:
7601 PÉCS, SORHÁZ U. 36.
I. em. 106.

SPORT DN SPORT

Mai sportműsor

MÁJUS 21., VASÁRNAP

Labdarúgás. NB II. mérkőzés: Komlói Bányász–Nagykanizsai Olajbányász, Komló, 17.00. NB III. mérkőzések: MÁV NTE–Véménd, Nagykanizsa, 17.00. PVSK–Soproni Textiles, PVSK-pálya, 17.00. Sellye–Keszthelyi Haladás, Sellye, 17.00. Megyebajnokság: Bóly–Steinmetz SE, Bóly, 17.00. Szalánta–Vasasi Bányász, Szalánta, 17.00. Siklós–Szigetvár, Siklós, 17.00. Mázaszászvár–P. Zsolnay, Mázaszászvár, 17.00. Drávafok–Magyarszék, Drávafok, 17.00. Mágocs–Mohács, Mágocs, 17.00. P. Kinizsi–Beremend, Kovácstelep, 10.00. Országos ifjúsági bajnokság: Véménd–Kecskeméti SC, Véménd, 13.30. Komló–Kaposvári Rákóczi, Komló, 15.00. PMSC–SZVSE, Pécsújhegy, 13.00.

Vízilabda. OB II. B mérkőzés: Debreceni Dózsa–PMSC, Debrecen, 11.00.

Kerékpár. Alba Regia kétfordulós emlékverseny, a pécsiek részvételével, Székesfehérvár, 8.00 és 13.00.

Atlétika. Megyei serdülő „B" bajnokság második napja, PVSK-pálya, 9.00.

Kézilabda. NB I. nők: Postás–PMSC, Budapest, 16.00. NB II. nők: Dorog–P. Zsolnay, Dorog, 10.00.

Kosárlabda. NB II. nők: Universitas PEAC–Csorna, Műszaki Főiskola, 10.00.

Röplabda. NB II. férfiak: Győri Dózsa–Universitas PEAC, Győr, 10.00. NB II. nők: Mosonmagyaróvár–Universitas PEAC, Mosonmagyaróvár, 11.00.

Sakk. OB I. mérkőzés: PMSC–Volán, MEV-központ, 9.00.

Úszás. Gyermek Kupa, második forduló, Hullámfürdő, 11.30.

Tájékozódási futás. Csermely Vilmos emlékverseny, Vágot-puszta, 10.00.

OSN sportünnepély. Siklós város és járás, Siklós, 9.30. Sásdi járás, Mázaszászvár, 14.00.

Sárkányrepülők

Sárkányrepülő kör alakult Salgótarjánban. Tizenkét tagja — fiatal munkások, technikusok, tanárok, mérnökök — a kazári feketevölgyverői Kopaszhegyen kezdte meg a gyakorló repüléseket. Szárnypróbálgatásaikat naponta népes közönség érdeklődése követi.

A salgótarjáni kör a budapesti Sárkányrepülő klub védnöksége alatt működik egyelőre kölcsöngépekkel. Az első gyakorlótáborozás után a kör tagjai „A" vizsgát tesznek, és hozzálátnak a saját repülő szerkezeteik megépítéséhez.

Kézilabda

ELZETT–BTC 13:7 (7:4). NB I. B női mérkőzés, Pécs. A Bőrgyár hat büntetőt hibázott.

Dunántúli Napló
Az MSZMP Baranya megyei Bizottságának lapja
Főszerkesztő: **Mitzki Ervin**
Főszerkesztő-helyettesek: **Báling József** és **Hallama Erzsébet**
Szerkesztőségi ügyelet 8—20 óráig 10-053, 20 óra után 15-726
Kiadja a Baranya megyei Lapkiadó Vállalat
Felelős kiadó: **Braun Károly**
Szerkesztőség és kiadóhivatal: 7601 Pécs, Hunyadi út 11. sz. Telefon: 15-000, 15-762, 15-852, 15-245, 15-264
Szerkesztőség telex: 12-421
Kiadó telex: 12-320
Készült ofszet rotációs eljárással Saphir 96-os gépen Pécsi Szikra Nyomda 7630 Pécs, Engel János u. 8.
Tel.: 13-177, 13-696. Telex: 12-211
Felelős vezető: **Szendrői György**
Terjeszti a Magyar Posta
Előfizethető a helyi postahivataloknál és a kézbesítőknél.
Előfizetési díj egy hónapra 21 Ft
Indexszám: 25 054
ISSN 0133—2007

Világ proletárjai, egyesüljetek!

Hétfői Dunántúli Napló

XXXV. évfolyam, 139. szám
1978. május 22., hétfő
Ára: 1,50 Ft

Az MSZMP Baranya megyei Bizottságának lapja

A tartalomból:

A vas-műszaki hiánycikkek nyomában

Bajonettal műtötte meg a kocsikat

Anneliese szomorú halála

A Szalon sör nem ilyen ruhát akart

Cipő-bár a Hradzsinban

Újvidéki tudósítónk a belgrádi ökölvívó-vb kulisszatitkairól

Kőomlás, iszaplerakódás az utakon

A héttvégi felhőszakadás a Mecsekben kőomlást, homok- és iszaplerakódást okozott néhány útvonalon. Így a hatoson, Mecseknádasd közelében sziklák, kövek omlottak alá, sőt föld is sodródott le. Vásárosdombó és Kisvaszar között egy kilométeres szakaszon 25–30 centi vastagon iszap, sár borította be az útfelületet, a környékbeli dombokról az eső lesodorta a hordalékot. Hasonló eset történt Szederkény és Pécsvárad között is egy ötven méteres szakaszon. A KPM pécsi és a mohácsi üzemmérnökségeinek brigádjai megfeszített erővel dolgoztak már szombat éjszakától, vasárnap kora délutánig. Fél sávban gyorsan biztosították a forgalmat, de érvényben volt a sebességkorlátozás a síkosság miatt. Leghamarább a hatoson végeztek, már szombaton éjszaka. A mentőakcióban tolólapátos kocsik és locsolóautók is részt vettek.

Érdekességek a BNV-ről

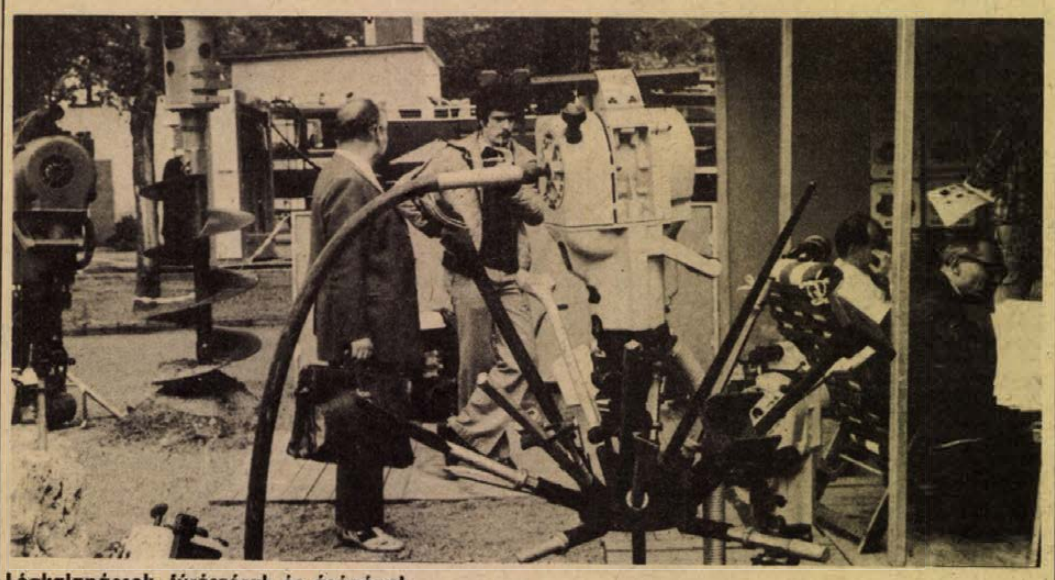

Légkalapácsok, fúrószárak és ásógépek

- *Hol bujkál a nagydíjas termék?*
- *A gép felfalja az aktahegyeket*
- *Mozgó patyolat-felvevőhely*
- *Jön a Cinzano pezsgő*

Zajlik a Budapesti Nemzetközi Vásár, melyről most néhány érdekességet villantunk fel a Hétfői Dunántúli Napló olvasóinak.

Lejárhatjuk a lábunkat, de az egyik nagydíjas terméket sehogysem találjuk a vásárban. Ami azt illeti, a Magyar Hajó- és Darugyár le is mondott volna a nagydíjról, ha azt kérik tőle, szállítsa át az óbudai hajókikötőből a kőbányai vásárvárosba a 200 tonna teherbírású óriás úszódaruját. Az 50 méter hosszú pontonra épített úszódaru a magyar ipar büszkesége, a 200 tonna terhet 43,5 méter magasra képes felemelni, 10 méteres kinyúlással. Mindez lehetővé teszi, hogy a legnagyobb óceánjáró hajókból is ki tudja rakni az igen nagy súlyú, speciális berendezéseket.

Az óriás úszódaruk a brazil Portobras kikötőigazgatóság megrendelésére épülnek, az első példány már februárban megérkezett és munkába állt Brazília Vitoria kikötőjében.

Ügyes kis irodagépeket kínál a stockholmi Lindaco AB cég. Segítségükkel az adminisztráció mentesülhet több gyötrő és időtrabló művelettől, több idő jut az érdemi munkára. Egyik gépük például pillanatok alatt egyenletes kötegekbe rendezi a papírlapokat. A másik kisgép, melyhez különböző méretű borítékra beállítható, automatikus adagolószerkezet csatlakoztatható, bélyegeket ragaszt, sőt színes reklámot is nyomtat a levélre. A Lindaco cég irodai tűzőgépe természetesen elektromos. Van Lindaco könyvkötőgép is, mely hőre lágyuló anyagot présel a kötet gerincére. Sőt van iratmegsemmisítő gép is, hogy ne legyen gond a vállalatoknál, intézményeknél időnként felhalmozódó aktahegyek eltüntetése. A gép a régi iratokat összezúzza, a hulladékot bálába préseli és műanyagzsákba csomagolja.

Mozgó patyolat-felvevőhelyet rendezett be egy Ikarus autóbuszban a Pest megyei Szolgáltató és Csomagoló Vállalat. A speciálisan kialakított autóbuszban van ügyfélfogadó, különön ún. vállalópult a beépített mérleggel és a pénztárfiókkal, külön-külön tisztaruha-állvány, szennyes- és szőnyegtároló. A kiszolgáló személyzet mindössze egy fő — a gépkocsivezető, aki egyben a felvevő. A mozgó patyolat-felvevőhely jó szolgálatokat tesz minden olyan községben, ahol nincs állandó patyolat-felvevő üzlet, a peremkerületekben és az új lakótelepeken, ahol még nem épült fel megfelelő színvonalú felvevőhely.

A BNV alkalmából egymást érik a nagy külföldi cégek szakmai tájékoztatói. A leghatásosabban alighanem az olasz Cinzano cég ajánlgatta portékáját, melyet a meghívottak azonmód fel is hajthattak. Az ismert olasz cég a budapesti Hilton Szállóban rendezett italkóstolóval egybekötött tájékoztatót a magyar szakembereknek. A Cinzano exportfőnöke — amint azt a Világgazdaságban olvashattuk — úgy nyilatkozott, hajlandó tárgyalni a magyarországi palackozás lehetőségéről is, annál is inkább, mivel nagy konkurrensük, az ugyancsak olasz Martini cég két hónap óta már Magyarországon palackozott italokat hoz forgalomba. A Cinzano jelenleg évente százezer dollár értékű italt exportál hazánkba. Ezt a forgalmukat tovább szeretnék növelni, egyebek mellett új italféleségek, például a Cinzano pezsgő bevezetésével. Ugyanakkor a cég tőlünk is vásárol italokat.

Miklósvári Zoltán

Jobb volt a Kanizsa

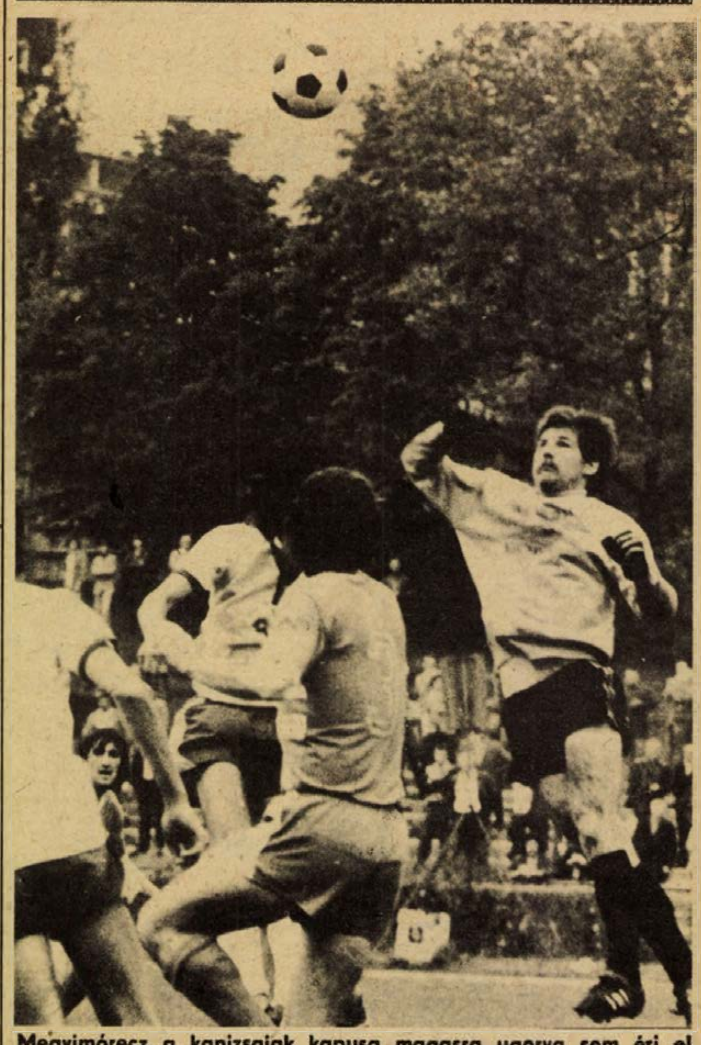

Megyimórecz, a kanizsaiak kapusa magasra ugorva sem éri el a labdát, amely végül is a hálójában akad meg Fotó Nemesi

Nagykanizsa—Komló 2:1 (1:1)

Komló, 500 néző. V.: Ágoston. Nagykanizsa: Megyimórecz — Söjtör, Kovácshegyi, Simon (Kádár, a 46. percben), Müller — Savanyó, Balogh, Simonecz — Kelemen, Buti (Nagy, a 66. percben), László. Edző: Kerekes Imre. Komló: Bien — Fronebl (Lamm, a 46. percben), Kovács, Tresch, Kopacz — Gáll, Gallai, Hohmann — Szabó, Kolesánszky (Alt, a 78. percben), Róth. Edző: Csaba Gábor.

A komlóiak Gruborovics nélkül játszottak, a szélső a jövőben az MTK-VM színeiben kíván szerepelni. Erőtlen hazai támadásokkal indult a mérkőzés. A 9. percben Hohmanntól Gáll kapta a labdát, a komlói játékos Kovácshegyit találta el. Nem sokkal később Szabó lövése került el a nagykanizsaiak kapuját. A vendégek ellentámadásokkal próbálkoztak. A 13. percben Kelemen elhúzott a jobb szélen, labdáját László 10 m-ről kapu fölé vágta. A 14. percben László beadását Kelemen és Balogh várta, a labda a hátuk mögé került. A 17. percben Söjtör 22 m-es szabadrúgását a kapufa mentette. Kiegyensúlyozott lett a játék. A 24. percben vezetéshez jutott a Nagykanizsa. Müller beadását Kelemen 4 m-ről a komlói kapuba fejelte, 1:0. A gól után is a vendégek kezdeményeztek. A komlóiak a mezőnyben sok hibával játszottak, ritkán jutottak el a nagykanizsaiak kapujáig. A 35. percben egyenlített a Komló. Hohmann baloldali szöglete után a védők röviden szabadítottak fel. Gallai 12 m-ről a kapu bal oldalába lőtt, 1:1. A 36. percben gólhelyzetet hagytak ki a kanizsaiak. Kelemen Kopacztól megszerezte a labdát, Butihoz játszott, aki 5 m-ről kapu fölé bombázott. A 40. percben Söjtör 18 m-es szabadrugását Bien kiütötte, Kovács felszabadított.

A nagykanizsaiak lendülete szünet után sem tört meg, az 55. percben Kovácshegyi buktatta Hohmannt, a szabadrúgást Róth 22 méterről kapu fölé lőtte. Feljött a Komló, a 63. percben Hohmann, Lamm adogatás után Lamm beadását mentették a védők. A 64. percben Kádár jól eltalált lövését Bien a bal felső sarokból tolta szögletre. Egy perc múlva Müller távoli lövését öklözte kapu fölé a komlóiak kapusa. Egy negyedórán keresztül a mezőnyben csatáztak a csapatok. Mármár úgy látszott, döntetlenül végződik a mérkőzés, amikor a 84. percben László elhúzott a balszélen, beadását Nagy 11 méterről a komlói kapuba lőtte. 2:1.

Az első félidő közepes színvonalú játékot, mérsékelt iramú, változatos küzdelmet hozott. A nagykanizsaiak egységesebb csapat benyomását keltették, kapura is nagyobb veszélyt jelentettek a komlóiaknál. Szünet után is változatos volt a játék, ekkor is a nagykanizsaiak játszottak lendületesebben. Több veszélyes támadást vezettek és ezek egyikét Nagy góllal fejezett be, ami a nagykanizsaiak győzelmét jelentette. A vendég csapatból Müller, Balogh és Simonecz játszott a legjobban. A komlóiak közül Kovács, Gallai és Szabó játéka dicsérhető.

Hegyi István

AZ NB II. ÁLLÁSA

1. Salgótarj. TC	34	21	8	5	68-29	50
2. V. Izzó	34	19	9	6	55-23	47
3. DVSC	34	21	5	8	46-33	47
4. Kazincbarcika	34	19	8	7	60-31	46
5. Eger	34	14	12	8	49-37	40
6. Szolnoki MTE	34	14	9	11	47-36	37
7. Budafok	34	14	8	12	58-41	36
8. Vác	34	14	8	12	39-36	36
9. Dorog	34	13	8	13	32-32	34
10. Volán	34	10	14	10	43-45	34
11. Bcsabai TASK	34	11	10	13	32-36	32
12. Nagykanizsa	34	12	7	15	43-45	31
13. Komló	34	12	7	15	35-40	31
14. Fűzfő	34	11	9	14	45-62	31
15. BVSC	34	9	12	13	43-49	30
16. Kossuth KFSE	34	6	16	12	46-60	28
17. BKV Előre	34	8	10	16	31-46	26
18. Szekszárd	34	8	8	18	35-64	24
19. MÁV DAC	34	7	7	20	40-72	21
20. Várpalota	34	6	7	21	39-70	19











Képek a BNV-ről (balról): 1. 1885-ös kiállítási plakát. 2. Vajon mennyi a vérnyomásom? 3. Összecsukható szónoki emelvény. 4. Kaktuszvásár. 5. Pihenőben

Fotó: Erb János

A Mikroszkóp Színpad műsora



Ki fog gólt lőni? című műsorával vasárnap délután és este a pécsi Ifjúsági Házban vendégszerepelt a Mikroszkóp Színpad. Képünkön: Komlós János és a közönség. Fotó: Cseri

Palotabozsok:

Kiváló úttörőcsapat

Az országos elnökség Kiváló úttörőmunkáért kitüntetést adományozott a palotabozsoki úttörőcsapatnak. A kitüntetés átadására a nemzetközi gyermeknap alkalmából rendezett ünnepség keretében tegnap délután került sor az általános iskolában. Egyúttal kisdobosokat és úttörőket avattak, majd a nőtanács és a szülői munkaközösség vendégül látta a gyerekeket. A csapatotthonban megnyílt a kézimunka-szakkör kiállítása. Nem maradhatott el a sport sem, többek között sor került a hagyományos összecsapásra, az apák—fiúk labdarúgómeccsre.

M. Z.

Mohács: Sásd:

KISZ-küldöttgyűlések

A KISZ Mohács városi küldöttgyűlésére tegnap délelőtt került sor a MOFA nagytermében. Az elnökségben helyet foglalt *Hajós Ferenc*, az MSZMP Mohács városi Bizottságának titkára, valamint *Fischer János*, a városi tanács elnöke is.

A bizottság írásos előterjesztése beszámolt az elmúlt két év alatt végzett munkáról, ezt szóban egészítette ki *Lendvai József*. A vitában a küldöttek egészében egyetértettek az előterjesztéssel és sok hasznos észrevételt tettek a munka további javítására. Ezt követően megválasztották a 13 tagú városi bizottságot, amely megtartotta első ülését. Ezen ismét Lendvai Józsefet választották meg a KISZ Mohács városi Bizottsága tikárává.

K. Gy.

A járás 1213 ifjúkommunistájának képviseletében tanácskozott vasárnap délelőtt — 72 küldött részvételével — a sásdi járási KISZ-küldöttgyűlés.

A tanácskozáson a megyei pártbizottságot Kutnyánszki Géza képviselte.

A KISZ IX. kongresszusa óta végzett munkáról szóló beszámoló alapján kibontakozott vitában felszólalt Bóna Ernőné, a KISZ megyei bizottságának első titkára. A küldöttgyűlés megválasztotta a 15 tagú járási KISZ-bizottságot, a pénzügyi ellenőrző bizottságot, valamint a megyei küldöttgyűlés sásdi járási delegátusait. A járási KISZ-bizottság titkára ismét Szarka Elemér lett.

E. Á.

Pécs:

Popfesztivál

Mint vasárnapi számunkban hírül adtuk, szombaton délután a pécsi Ifjúsági Házban tartották meg a Dél-dunántúli popfesztivál címmel meghirdetett könnyűzenei vetélkedő Baranya megyei döntőjét. A zsüri a benevezett 21 zenekar és szólista játékát meghallgatva a késő esti órákban hirdetett eredményt:

A tánczene kategóriában a *Törtely-duó*, továbbá *Puschné Cserepes Anna*, valamint a *MAGMA együtes* kíséretével *Nagy Margit* táncdalénekes; a popzenei kategóriában a *Boda Lajos–Kaszás Csaba* énekduó; a lánycsóki *Moszkitó Együttes;* valamint a *Komlói 5-let Együttes;* dzsessz-kategóriában pedig a pécsi R. A. B. Együttes jutott be a június 10-i döntőbe.

Korábban Zalaegerszegen és Szekszárdon tartották meg a popfesztivál megyei döntőjét. A következő együttesek és szólisták jutottak tovább: a zalaegerszegi *Norton Együttes; Abrahám Zsolt* (Szekszárd), a zalaegerszegi *Mikron Együttes*, a bonyhádi *Animato*, a tamási *Szaturnusz*, valamint a szekszárdi *Derby Együttesek*, ezenkívül dzsessz-kategóriában a zalaegerszegi *Kaméleon*, a szekszárdi *Szinkron Együttes*, a Szekszárdi Dzsessz Trió, valamint *Orbán Sándor* zongorista (Zalaegerszeg).

*

Kaposváron tegnap délután zajlott le a megyei döntő. A balatonszárszói *Halox* valamint a barcsi *Ba-rock Együttes* jutott tovább. A zsüri meghívta a gáláműsorra *Halász László* fuvolást és *Kovács Sándor* szólógitárost, Ezenkívül dzsessz-kategóriában tovább jutott a nagykanizsai *Heves Sándor Művelődési Központ* dzsesszegyüttese is, amely itt lépett a zsüri elé.

(W. E.)



DZSESSZKONCERT: Az őszi-tavaszi évad kimagasló sikerrel zárult tegnap délelőtt az Ifjúsági Házban. A Pécsi Dzsessz Klub rendezésében az ország egyik legjobb zenekara, a Nagy Rákfogó Együttes: Szakcsi Lakatos Béla (zongora); Németh János (szaxofon); Babos Gyula (gitár); Bögöly Lakatos Béla (basszus) és Jávori Vilmos (dob) muzsikájában gyönyörködhettek a dzsesszkedvelők

Múlt és közelmúlt bizarr hangulata

Mit kínálnak a laikus műgyűjtők?



Öt-hat éve a leglaikusabb gyűjtő, de a régiségekkel futva találkozó alkalmi gyűjtögető sem bízza magát a véletlenre, tisztában van „kincseinek" értékével, ha azokat kínálja. Mégis, az igazi műgyűjtő nem pénzben gondolkodik, ha megválik féltett tárgyától, akkor tárgyért tárgyat cserél. Lerí, hogy ki a mindent pénzreváltó típus, már akkor, amikor belép a Magyar Éremgyűjtő Egyesület Baranya megyei Szervezete pécsi csere-klubjába, a Rákóczi út 54-be, ahol vasárnaponként a nem-klubtagok is összejönnek, hogy portékáiktól megszabaduljanak. Ők félénkek, de egyben óvatosak, túlbecsülik kedves kacatjaikat, pláne akkor, ha azok ütöttek-kopottak, patinásak, repedezettek.

Tegnap is feltűnt néhány érdekes arc, igazán szenvedélyes gyűjtő, furcsa, új hobbyk képviselője, főleg idősek, de ami meglepő, hogy hölgyek is. Hinnénk, hogy nagyon kell a régi karóra-keret minden szerkezet nélkül vagy a legfurcsább kis kabala, mint a nyakba függeszthető aranyfényű malacka, lóhere, őzike, nyuszi és egy kártyanaptár néha többet ér a legtörténelmibb római érménél is. Akadt olyan ember is, aki csak Esztergomra vonatkozó képeslapokat, iratokat keresett. Más az olyan képeslapokért tudakolódzott, amelyeken a címzésben ott áll a méltóságos vagy a tekintetes asszonyság megszólítás.

Mintha a legarhaikusabb idők lopakodtak volna a nagy terembe, mintha minden lelket émelyítő giccs ide vándorolt volna, hogy furcsa, negédes hangulatban pompázzon. Ferenc Jóska lóháton vonult a csatába a zenélő órával díszített behemót képen, de a képkereten ott csüngtek a rózsafüzérek, ott sorakoztak a szépen faragott tajték- és cseréppipák. Éljen Kossuth Lajos feliratú festett üvegkupákról csak suttogtak vagy az 1842-ből való szappan-, kenyér-, adományjegyeket gyorsan pöndörítették odébb a szakszerűen matató ujjak.

Tegnap tíz óra után hét perccel a mintegy félszáz gyűjtő vagy alkalmi portéka-kínáló legalább 300 ezer forint értékű anyagot kínált: múlt és közelmúlt bizarr hangulatot árasztó tárgyi emlékei cseréltek gazdát.

Cs. J.

Szekszárd:

Babits a fotelban

Két érdekes tárlat

Két érdekes és jelentős tárlat nyílt vasárnap Szekszárdon. A Babits Mihály Megyei Művelődési Központ földszinti termében a Tolna megyei és onnan elszármazott huszonnégy képzőművész félszáznál több alkotása, túlnyomórészt festménye, kisrészt grafikája, tűzzománca és szobra látható három hétig. A nagynevű, sőt külföldön is sikeres művészek alkotásai sorában is feltűnést keltett a fotelben elfáradtan gondolkodó Babits Mihályt életnagyságban megjelenítő fehér szobor, a fiatal szekszárdi *Farkas Pál* új műve. Érde-

Ne mulassza el a Szekszárdon járó, a szintén a művelődési központban vasárnap megnyílt másik kiállítást sem megtekinteni. Az emeleti márványcsarnokban a Szovjetunióban élt, ma Százhalombattán lakó *Márton Béla* festőművész negyvennél több olajfestményének — köztük kárpát-ukrajnai és tolna megyei tájképeinek — első nagy tárlatát mutatják be két hétig.

B. L.

Obánya:

Tolnai természetjárók érettségije

A csoportos túra- és táborvezetés, a szervezés és tájékozódás alapfokú tudományából vizsgáztak a Tolna megyei új természetjárók három napon át Obányán, a keleti Mecsek kis falujában. Az üzemi, intézményi és középfokú iskolai csoportokat a jövőben kirándulásokra, országjárásokra vezető fiatalok adtak számot egyebek között földtörténeti, geológiai, turistaföldrajzi, meteorológiai, továbbá egészségügyi, elsősegélynyújtási, s az élővilággal kapcsolatos alapismereteikből, a mérgesgombák felismeréséről.

B. L.

Dombóvár:

Dombóvár környéki napok

Szombaton délután Szülőföldünk — Dunántúl című országos fotókiállítással nyílt meg ünnepélyesen a Dombóvár környéki napok című rendezvénysorozat, amit 1976-ban rendeztek meg először. A 110 dunántúli tájakat, embereket ábrázoló fotó közül többet is díjaztak. *Gebhardt György* (Budapest) kollekciójáért I. díjat kapott. Második díjas: *Dombai István* (Dobóvár) TV-torony; *Arató Tibor* (Budapest) Téli táj; *Győri Vilmos* (Barcs) Erdőmunkás; *Berta Béla* (Budapest) Nyírfák és *Kollár István* (Esztergom) Négy évszak című fotójáért. Harmadik díjat nyert *Ozorai Gábor* (Dombóvár) Asszonyok gépnél; *dr. Lajos László* (Pécs) Balatoni expressz; *Veres András* (Kazincbarcika) A piacon; *Nagy Sándor* (Szeged) Soproni emlék és *Dénes Vilmos* (Komárom) Kezek című képe. A fotókiállítással egy időben Döbrököz ön népviseleti kiállítás nyílt a szűkebb Kapos mente (pl. Kocsola, Kurd, Kaposszekcső, Dalmand, Gyulaj) viseletéből és a népélet tárgyi emlékeiből.

Tegnap Attalában egész napos majálist rendeztek a dombóvári Kapos Táncegyüttes és amatőr művészeti csoportok részvételével. Dombóvárott *A Kapos mente tárgyi népművészete* címmel; Kurdon tolnai, somogyi és Fejér megyei faragók munkáiból nyílt népművészeti és népi iparművészeti kiállítás.

Ma polgári védelmi kiállítást nyitnak meg Dombóváron. A hét további napjain különböző pedagógiai rendezvényekkel, hangversennyel, sportesem énye kkel folytatódik a Dombóvár környéki napok rendezvénysorozata.

(w)

A szezonra még csak az utazó készült fel

Forog az idegen

Nagy csokor „zölddel" jött ismerősöm; azt mondta körülnézett a kertvárosi lőtér mögötti vadregényes birodalmamban. Néhány hete laknak a telepen, így illő feltérképezni a környéket s az idő is jó.

A délelőtt tényleg jó volt, sok ilyen vasárnapot kívánok magamnak is. Besoroltam a kocsik közé, – mindegyikben két felnőtt és minimum egy gyerek – feldöcögtem a szerpentinen a Mecsekre. Figyeltem a pécsiek és az idegenek ostromát; valaha a török csinálhatta így Egerben.

Vajon az idegen mit tesz egy ilyen vasárnapon? (Az idegenforgalmi hivatalnál mondták: szombaton még az USA-ból is jött egy csoport, s délután kettő tájt, már fizetővendég-szolgálat keretében sem tudott estére párnát kapni a feje alá senki.

A Széchenyi téri Tourist iroda vasárnap 9-től 12-ig nyitva. *Kerekes Tiborné* – idegenvezető – volt másodmagával a délelőtti inspekciós:

– Aki Pécsre jön a hétvégeken, jobban teszi ha előre, jó néhány héttel szállást foglal. Máskülönben a kocsiban éjszakázik.

Nemcsak ez a gondunk. Turista szemmel nézve Pécsett vasárnap délelőtt elég mostoha. Sehol egy szuvenírbolt — még jó, hogy a Nádor alatti trafik nyitva, s képeslapot lehet venni. Ebben az első nyári melegben egy kellemes, napernyős teraszon is jó lenne hűsítőt inni. S ez sem megy. Korán van még, s hiába forog az idegen, valamirevaló várostérképet sem talál, mert nyomdában van még, a többi tájékoztató szórólappal együtt. Viszont cserébe a szegedi szabadtéri játékok programját kézbeveheti.

Még jó, hogy ott a Zsolnay Múzeum, az örökszép székesegyházunk, a dzsámi, a Modern Magyar Képtár, meg a Vasarely... Azért csalogató a város.

Ja, és még egy: bármilyen külföldi valutát korlátlan mennyiségben beváltanak a Touristban. Vasárnap délelőtt is.

K. F.

Hímesháza:

Munkáskórusok

Sopron mellett, a brennbergi műút közelében, egy gótikus kápolna falán márványtábla hirdeti a mártírhalált halt zeneszerző és karmester, a hazai munkásdalkultúra megújítójának, Vándor Sándornak az emlékét. Ezt az emléket őrzi műsorpolitikájával az egykori „Vándor Sándor és tanítványai" elnevezésű munkásmozgalmi énekkar mai utódja, a Vándor Kórus; csakúgy, mint háromévenként a Vándor Sándor emlékére meghirdetett munkásénekkari szemle, illetve fesztivál. Ennek a megyei döntőjét tartották meg szombaton este Hímesháza szép, új művelődési házában.

A szemle föltételei: a munkás-daléneklés hagyományőrzése; szocialista eszmeiségű művek, továbbá szovjet és más népek kóruszenéjének műsorra tűzése. *Károly Róbert*, a KÓTA megyei titkára megnyitó szavai után három munkáskórus: a pécsi Volán Bartók férfikara *Hegyi István:* a pécsi áfész Janus Pannonius női kórusa és a Mecseki Szénbányák Kodály férfikara *Ivasivka Mátyás* vezényletével énekelte el műsorát. A háromtagú zsüri, amelynek elnöke *Révész László*, a Vándor Kórus karnagya volt, mindhárom együttest javasolta a jövő év tavaszán várható Vándor Sándor fesztiválon való részvételre. Végleges szereplésükről az országos egyeztetés után döntenek. A hímesházai szemlén a *Komlói Munkáskórus* és a pécsi *Mecsek Kórus* meghívott együttesként emelte a koncert ünnepi hangulatát.

(w. e.)

Hajdan főben járó bűn volt...

Divat a kiskerti haltartás

Megsajnálták a levesnekvalót

– Alföldi vagyok, pontosabban jászsági, de felénk emberemlékezet óta nem szokás, hogy halat tartsanak a kertek aljai kis házi tóban, legfeljebb a vándor-vályogvetők csinálták a kézzel kivájt vetőgödrökben – így magyarázza furcsa hobbyjának eredetét *Mihályi Gáspár*, egykori jászapáti lakos, aki most nyugdíjas a kővágószőlősi Új-telepen és kiskerti halnevelésre adta a fejét. Így folytatta: – Nagyon sok halászismerősöm van, mind azt tanácsolta, hogy fogjam be a Banya-völgyi gyorsfolyású patakot, tereljem egy mesterséges tóba. Ha már nagyon tehetetlen leszek, akkor azért horgászni szeretnék a kert végében.

A kis tó csaknem kétszáz négyzetméteres, 4–5 méter mély, zsiliprendszer adagolja bele a patak vizet, hatalmas dróthálók óvnak a szennyeződések ellen, a partomlások ellen beton- és kőpadkák védenek, alsó végében az elfolyón át távozik a felesleg, de szinte hetente csapol, hogy az algásodás ne legyen nagy mértékű. A Banya-völgyi patokat tíz méterrel odább terelte egy erős, magaépítette betonvályuba, melyet a sziklás partoldalból hasított ki. Oldalában apró források nedveznek, csordogálnak a legnagyobb szárazságban is, tehát friss vízben nincs hiány, ami nagyon fontos a kiskerti haltartásban.

Újabb csodákra képesek a kiskertek Kővágószőlősön, ahol a legtöbb kert alja vizes, mocsaras, de most tavakat alakítottak ki a vizenyők helyén. Ha *Orth János* telkén megállunk, északnak apró teraszokban sorakoznak a mini-halastavak fa-, pléh-, kő- vagy műanyag-gátak közé szorítva.

– Én nem tartok bennük kacsákat, libákat, ugyanis kicsőrözik a hamakas partot, épp az ívó-tanyákat piszkálják meg. Kenyeret, kukoricadarát szórok ki, keletről egy bokrot, fát sem engedek nőni, hogy besüssön a meleget adó nap, míg északról, nyugatról hatalmasra növesztem a fákat, hogy a lehulló hernyók, bogarak, levelek táplálékul szolgáljanak. Egy fillér befektetésbe sem kerül, csak ásni kell, türelmesnek lenni. Indultam 4–5 darabbal és most háromszáz ponty, kárász, törpeharcsa, compó él nálam, pontosan tudom, hisz mindet kézbe is fogtam. A legszebb példány egy ötkilós ponty volt eddig, ami tízszer megszökött, eltépte a zsineget. Az ötven négyzetméteres tavat két saját forrásommal is feltöltöm, ha nagyon friss vízre van szükség. Nyáron hetente kétszer kicserélem a vizet.



Majd holnap lesz kárász... Dr. Lajos László felvétele

A szomszédban halastavat épített *Hóbor Ferenc* és *Boros József*, míg *Babos Ferencé* kihalt, mert ellepték a piócák. Rajtuk kívül Baranya megyében még egy ember tart otthon halakat, *Völgyesi József*, 70 éves nyugdíjas ács, Pécsett, a Lajkó közben, ahol a Szentkúti forrás patakja csobog alá.

– Több tucat forrásból fut össze és szinte mindenkinek van itt saját forrás-kútja, amiből isznak. *Somogyváriék* és *Russzék* elbontották, nem érte meg, mert egyre szennyezettebb a patak, nagyon sokan belemossák a kocsijukat. Ekkor én egy hétig nem engedek be új vizet. Ez csak dísz nekem, igazi unaloműző öröm. Kezdtem 14 kiló ivadékkal, a kozármislenyi halastavakból és most 25 négyzetméteren akadni 131 compóra, tükörpontyra, pontyra, kárászra. Jelenleg a környékben nem kaszálok, hogy ne verjek árnyékot az ívó, szerelmes halakra, hogy nyugodtan legyenek, de nem is látni még egyet sem. Piacra sose viszünk, csak magunknak fogok ki. *Dell Gyulát* az utolsó vidravadászt sokszor hívjuk, hogy csalja csapdába a Pellérdről eddig elmerészkedő vidrákat, nagyon veszélyesek azok a halakra.

Mindnyájan próba szerencsével kezdték a kiskerti haltartást, a legtöbben úgy, hogy a levesnek valót szánták még és egy gödörbe bujtatták. Mindenütt patakparton próbálkoznak és jó szerencsével. *Villányi József* az első, aki álló vízben tart halat Pécsett, a lőtéri dombokon túli kertjében eddig sikerrel, egy éve élnek sőt szaporodnak a Boros-Drávából idehozott ezüstkárászai és törpeharcsái. Egyik sem tud arról, hogy őseitől örökölte volna hobby-mesterségét. Hajdan, különösen a középkorban főbenjáró bűnnek számított ez a fajta haltartás, amikor a halászat a legszigorúbban féltett királyi monopólium volt.

Csuti J.

„Felállt" a halvendéglő



Az épülő halvendéglő a Szabadság úton

Pécsnek nincs folyója, ettől azonban még lehetne egy igazi, jó étkű és jó hangulatú halvendéglője. Sajnos nincs. De lesz! Januárban, amikor hírt adtunk róla, még csak üres telek tátongott a Szabadság út és a József Attila utca sarkán. Azóta felállt a kétszintes épület betonváza – itt lesz a Bikali Állami Gazdaság halvendéglője. Ha majd megnyílt, nemcsak a környékbeliek, de alighanem minden pécsi ínyencnek kedvelt étterme lesz.

Az épületet a Baranya megyei Állami Építőipari Vállalat szakemberei tervezték és építik: IMS-technológiával, melylyel többek között a pécsi magasház is készült. Pontosabban ez már az IMS-technológiának egy továbbfejlesztett változata, nagyobb a fesztávolság, azaz ritkábban állnak a pillérek, s így az épületbelső helykihasználása sokkal kedvezőbb. A vállalat az épület betonszerkezetével a múlt héten elkészült, most az alvállalkozókon a sor, hogy a szükséges szakipari munkákat elvégezzék, így elkészítsék a csupaüveg homlokzatú épület nyílászáróit, beszereljék a szellőzőberendezéseket. Erre megrendelést már adtak, ellenben visszaigazolás még nincs. Az építőipari vállalatnál mindenesetre úgy nyilatkoztak, ha az alvállalkozók is úgy akarják, vagyis felvonulnak és gyors munkát végeznek, még ebben az évben átadhatják a halvendéglőt.

Legyünk pontosabbak: a halvendéglő komoly kis vendéglátói együttes lesz. A kétszintes épület emeletén a hatvanszemélyes étterem, földszintjén bisztró és halszaküzlet. A konyhában naponta szükség szerint 5–10 ezer adag halétel készül. Minden olyan hideg és meleg étel, ami halból készíthető. Az ellátásról a halastavairól (és nyulairól) híres Bikali Állami Gazdaság gondoskodik: a ponty és más ismert halak mellett busát és amúrt is küld vendéglőjébe, igyekezve megszeretetni ezeket a fehér húsú halakat a pontyra esküdő közönséggel. Még jobb és választékosabb lesz az ellátás, ha majd elkészül a gazdaság alsómocsoládi halfeldolgozója, ahol ügyes gépek tisztítják, szeletelik, panírozzák, csomagolják a halat. A beruházáshoz már megkapták a hitelt és az állami támogatást, most a nyugatnémet gépsor behozatali engedélyére várnak. Az ország első nagyüzemi halfeldolgozója 1980-ban készül el.

(— MZ —)

Vas-műszaki hiánycikkek nyomában

Van? Vagy nincs...?

A hamleti kérdést — to be, or not to be? — szinte nap mint nap feltesszük a kereskedőknek, bár kevesebb pátosszal, mint a megboldogult dán királyfi, de hasonlóképpen választ várva. Van, vagy nincs? Semmi több nem érdekel, s újabb-újabb boltba rohanunk a facsavar után, vég- és idegkimerültségig. Magamban már a hiánycikkek helyett facsavarokról beszélek, s szomorúan-keseregve konstatálom, hogy ismét facsavar lett a Baby-elem, a megnókazetta, az apróbb foglalatú 40-es égő, az eresz, a 8-as anyacsavar, a sodronyfonat és a kaszakarika —, hogy csak a legfontosabbakat említsem.

Dollárszeg — dollárkapa...

Az időszakos és állandó hiánycikkek további felsorolásától tartózkodva — hisz mindnyájan tudunk róluk — a továbbiakban a vas-műszaki fronton várható jövőről szeretnék tájékoztatást adni. E témáról beszélgettem *dr. Gábor Pál*lal, a Belkereskedelmi Minisztérium Vas-Műszaki és Járműkereskedelmi főosztályának vezetőjével.

A főosztály számára a hiánycikklista szűkítése égető feladat, ők is olyan ipari háttérről álmodoznak, ami a kereslet és a kínálat egyensúlyát megteremtené. Ez azonban egyelőre — sőt, ha ezt az ominózus cikklistát nézzük — jóideig elérhetetlen. Óriási beruházások révén juthatunk el arra a pontra, hogy életünk fokozott tempója szabta szükségleteit kielégíthessük, s a nap mint nap fellépő új igényekre is figyeljünk emellett. Jellemző, hogy néhány év alatt megszaporodtak kiskertjeink — hazánkban 2,3—2,5 millió kiskerttulajdonos, hétvégi telkes polgárt számlálhatunk össze — s e kiskertek fenntartásához, megműveléséhez szükséges eszközök iránti kereslet hihetetlen módon megnőtt. Ott a barkácsmozgalom is: a csináld magad jelszó komplett szerszámosládákat kér, anyagot, szöget, csavart, drótot...

A szabad idős tennivalók köre, csak egy az életünk köreinek, szólhatnánk a motorizáció fejlődéséről, a lakáskorszerűsítési -beruházási mozgalomról is. Namármost azokat a cikkeket, melyet itthon nem tudunk gyártani, valahonnan be kell hozni. Szocialista relációban amit tudunk, megfogunk — pl. Szovjetunióból hoztunk facsavart —, de szomszédaink, a szocialista tábor országai is hasonló cipőben járnak. Életszínvonalunk és életvitelünk hellyelközzel azonos: a hiánycikklisták is ugyanazt a tételt sorolják fel, más-más nyelven. Dr. Gábor Pál külön kiemelte azt a gyártó-kereső tevékenységet, melyet a fejlődő országokban folytatunk, de a hézagok pótlását ők sem tudják szavatolni. Marad a nyugati reláció; s dollárban fizetünk különféle szerelvényekért, szegekért, ásóért, kapáért. S bár a közgazdászok a dollárfecsérlés egy módját látják ebben, hinnünk illik; a vásárlói rohamokat állni kell, a kiskertekben ásni kell, közérzetünket pátyolgatni kell.

300 milliós segítség

Mindemellett természetesen a hazai iparból is érdemes kipréselni a maximumot. Felkutatni a hulladékkapacitásokat, megnyerni a helyi ipart, szövetkezeti ipart, a kisipart, s kérni, követelni tőlük a hiánycikkek kiváltását. Ezért születtek a hiánycikk-kiállítások — egy nagyszerű belker. kezdeményezés nyomán —, s több megyében találtak a gyártót kereső termékeknek gazdát.

Jellemző: az elmúlt évben mintegy 300 millió forint értékben gyártatott a kereskedelem a helyi iparral hiánycikket pótló termékeket. A hosszú listát lehetetlen felsorolni, mégis néhány példát ízelítőnek. E mozgalom nyomán kezdett a Pécsi Népművészeti Szövetkezet parafás körcsapot gyártani, a Mohácsi Építő Szövetkezet a tetőkibúvó-ablakokra „állt rá", az 500-as Zrínyi Miklós Szakmunkásképző Intézetben szénkanna, kalapács, csőkilincs, vasajtó gyártását kezdték meg, az újpetrei tsz-ben aknakeretet, fedlapot, sodronyfonatot, a Pécsi Vasas Szövetkezetben pedig alumínium villát és kanalat készítenek. S a cikk elején említett kaszakarikát e bemutatók nyomán kezdték görbíteni a 407-es Szakmunkásképző Intézetben. S mivel a hiánycikkek köre állandóan változik, e kiállításokra még hosszú ideig szükség lesz. Megjegyzendő: a termelők mozgósításában, a vállalatok ösztönzésében a megyei tanácsok kereskedelmi és ipari osztályai, a kisipari szövetkezetek megyei szövetkezetei aktívan közreműködnek.

Idén jobb, jövőre még jobb

A vas-műszaki fronton mintegy 35—40 ezer cikkben gondolkodnak, s érthetően igen nehéz a várható keresletet prognosztizálni. A minisztérium főosztályvezetője szerint az idei esztendő e fronton jobb lesz, s évről évre jobb ellátás várható. Vis maiorra azonban számítani kell. Jellemző példa, hogy az elmúlt évben a sokat szidott elemekből 15 százalékkal nagyobb forgalomra számítva, 32 millió elemet rendeltek. Év közben 4,5 millió elem szállítására szóló szerződést külföldi partnerünk lemondott, s ez év végén éreztette hatását. Az idén, még a stratégiai kudarcot is vállalva, 42 millió elem forgalmazására készülnek a belkerben. Ez biztosan elég. (?) Legalábbis e pillanatban úgy tűnik. De gondoljuk csak meg: ha néhány órával kevesebbet szól minden táskarádió, az elemek jórésze ott döglik meg, raktáron. Ha pedig többet...

Reméljük: egyre jobb prognózisokat készítenek majd a belkerben is.

Kozma Ferenc



Nem ilyen ruhát akartam!

Hogy egy tenyérnyi papírlapon milyen baklövéseket lehet elkövetni, arra példa az új Szalonsör-címke. Nem tudom, kinek a szüleménye, de elbújhat vele, s ebben a véleményemben bizonyára nem vagyok egyedül a Szalonsört kedvelők széles táborában.

SÖR! — ordítják a címke hasas betűi. Na még szép, hogy sör. A címke szerkesztője bizonyára azért ugratta ki a sört, hogy a sörös palackot esetleg össze ne tévesszük a paradicsom ivólével, vagy netán a hypós palackkal. Balra fölül ott árválkodnak a Szalon márka hangyányi betűi is. Éppen az a szó, a márka, melyre leginkább kíváncsi az ember. A márkanév, melynek bevezetésére és bevívésére a köztudatba egy-egy cég sokszor tíz- és százezreket áldoz. Itt éppen a fordítottja történik. Ki akarják törölni a köztudatból a márkát. Ez nem Szalon. Ez SÖR.

A másik melléfogás a címke két oldalán lévő fekete szegély. Micsoda ötlet és bravúros színkezelés! A töltés napját éppen ide szokták beégetni a címkébe, ami természetesen most nem látszik, a beégetés barna színe beleolvad a feketeségbe.

A söröspalack nem tud megszólalni. Ha megszólalna, bizonyára azt mondaná, anyám, nem ilyen ruhát akartam. Csatlakozunk. Éppen a márkanév, a Szalon sör érdekében, melyet a maga 5,20-as kategóriájában a legjobb magyar világos sörként emlegetünk.

(miklósvári)

Acél- és bőrpántos matrózládák Kővágószőlősön

Két acél- és bőrpántos matrózláda került elő Kővágószőlősön, Újtelepen, Mihályi Gáspár hétvégi telkének a közelében, az alkalmi szeméttelepről. Viszonylag jó állapotban vannak, de a viaszos vászon erősen szétmállott, míg a tölgyfa alig engedett a víznek. Az egyiken a volt tulajdonos neve olvasható: Gáspár Habernkorn, Tolna megye, Murga, U. P.: Szakály-Hőgyész, Ungarn. Mint kiderült, az egykori világjárta matróz egyik utódja még él a közeli Újtelepen. A szép veretű ládák a múlt század derekáról valók.

Hétfőtől hétfőig

Öregek, gyermekek, pedagógusok

A címet nézve bizonyára arra gondolnak olvasóink, hogyan kerültek e szavak egymás mellé? Három egymást követő vasárnap az övéké: öregek, gyermekek, pedagógusok napjai ezek.

Évtizedes hagyomány, hogy május utolsó és június első vasárnapjain róluk emlékezünk meg, őket köszöntjük országszerte. Az e napokhoz kapcsolódó rendezvények évről évre hangulatosabbak, bensőségesebbek, tartalmukban kifejeződik az a szeretet és megbecsülés, mellyel társadalmunk őket körülveszi.

Nem vállalkozhatom e jegyzet keretében arra, hogy akár csak vázlatosan is összegezzem, mit tesz társadalmunk életük szebbé, boldogabbá tételük érdekében, milyen szociális intézkedések születtek az elmúlt években, melyek éppen ezt segítették elő különböző hatékonysággal. Inkább csak a közvélemény magatartására szeretnék utalni, melyben az évek múlásával mind szélesebb lett a felelősségérzet, a közös tenniakarás vállalása. Többek között ennek eredménye, hogy az állami erőfeszítéseken túl, társadalmi összefogással bővültek azok az intézmények, melyek a tartalmasabb életvitel lehetőségeit szélesítik. Gondoljunk csak a szociális otthonok hálózatának bővülésére, az öregek napközi otthonaira, a nyugdíjasok életkörülményeit javító intézkedésekre, melyek mind együtt akarják megvalósítani a már tudatosan vállalt társadalmi jelszót: tartalmas életet az öregedő éveknek! Bármerre is járunk az országban, mindenütt új, korszerű bölcsődéket, óvodákat, iskolákat láthatunk, melyekben igaz otthonra találhatnak gyermekeink, gazdag tartalmú indítékot kapnak életútjukhoz. Szüleiken túl mellettük vannak, törődnek velük, nevelik, oktatják őket pedagógusaink. Munkájuk erkölcsi és anyagi megbecsülése terén sokat tettünk az elmúlt években.

A tények rövid felsorolása igazolja, hogy az öregekkel, gyermekekkel, pedagógusokkal való törődés polgárjogot nyert nálunk. Miért kell akkor, hogy évente egy-egy napon külön is megemlékezzünk róluk? — kérdezhetik sokan. Talán azért, hogy társadalmi ünnepeink sorában legyen nekik is egy napjuk, amikor megkülönböztetetten rájuk figyelünk, amikor megmérjük országosan is, hogy mit tettünk érdekükben, összegezzük, mit kellene még elérnünk. Ami talán még ennél is fontosabb: velük együtt akarunk ünnepelni; látni, érezni örömüket, boldogságukat.

Rendezvények soráról érkeznek információk szerkesztőségünkbe, egymást követve kapjuk a meghívókat. Mind arról tanúskodnak, hogy társadalmi szervezeteink gondos munkával gazdag programokat készítenek elő. Ez évben is sokaknak szereznek majd ezek az ünnepségek maradandó emlékeket, kinek mosolyt csalva arcára, kinek örömkönnyeket fakasztva szeméből, de egyaránt boldog perceket szerezve. Köszöntsük együtt e vasárnapokon öregeinket, gyermekeinket, pedagógusainkat.

Mitzki Ervin

Balatoni utazások

Ahová a vonat visz



Nekünk, dél-dunántúliaknak a Balaton valahol Lellénél kezdődik és Máriáig tart. Főként erre a szakaszra összpontosul a baranyai, somogyi nyaralók, pihenni vágyók nagy tömege, ide épültek és épülnek víkendházaik, e tájékra legkelendőbbek a beutalók, egyszóval jobbára csak ez a rész divatos Kaposváron innen, Pécsen túl. Lehetne ezt magyarázni sokféleképpen, de az igazsághoz akkor járunk közel, ha a földrajzi közelség meghatározó szerepét emeljük ki. Mert ugyebár az autós Lellénél látja meg először a magyar tengert, a vonaton ide toppanó pedig Fonyódot már eleve ki sem hagyhatja. Balatoni kitekintéseink során most Fonyódot és környékét barangoljuk be, nem kedvcsinálás gyanánt, mert a balatoni üdülés hovatovább nem kedv, hanem inkább degeszre tömött buksza kérdése.

Fonyód, a hozzá tartozó Balatonfenyvessel és Ordácsehivel együtt, nyugalmas őszi, téli napokon mindössze 8 ezer lakost mondhat magáénak, a vendégcsalogató nyár beköszöntével ez a szám azonban öt-hatszorosára is felszökik. Szállodái, kempingjei, fizetővenlég szobái, 120 vállalat és intézmény üdülője, mintegy nyolcezer magánlak nyeli el egy vagy több éjszakára a déli part ezen vidékének szerelmeseit, 17 kilométer hosszú vízpartja ad lehetőséget fürdésre, napozásra, az előző napi badacsonyi koccintgatás fáradalmainak kipihenésére. Szállodákat emlegettem, de ez inkább udvariasság, sem mint a többes szám használatának kényszere, hiszen e három településen állandó jellegű hotelférőhely nincs, idényben is csak a fonyódi Sirály Szálloda (negyven ággyal), no meg a Napsugár kemping és a bungalow-telep üzemel. Ez viszont kevés.

Tegyük fel: van hol álomra hajtani fejünket. Ha ez már biztosított, akkor jöhet az evés, ivás, a bevásárlás. Ezen a téren, az ellátás hadszínterén már jóval rózsaszínűbb a helyzet. Tavaly óta korszerű ételbárok bisztrók, büfék épültek, új ABC-áruházak nyitották meg a szezonra kapuikat, nőtt a magánkifőzdék száma. Egyedül Balatonfenyvés fehér folt bizonyos fokig az ellátás térképén, ahol például egyetlen korszerű étterem sincs. Javulóban van a szolgáltatások helyzete is, nyáron már új fodrászüzlet, Patyolat-szalon, GELKA-szerviz kezdi meg működését, s remélhetőleg a boyszolgálat sem marad munka nélkül.

Mi van akkor, ha Fonyódon, Fenyvesen rossz az idő vagy eljön az este és ott áll a nyaraló program nélkül? Íme, egy-két lehetőség unaloműzőként. Fonyódon két mozi, szabadtéri színpad — kifejezetten búfelejtő műsorral — minden szerdán, szombaton a sok látnivalót ígérő sátoros vásár, a Vasas Izzó üdülőjében kisgaléria, július 8-tól egy álló héten át a Lúdas Matyi munkatársainak karikatúra-kiállítása, egy kis lábáztatásra a csisztapusztai meleg vizű fürdő, esetleg egy — főként visszafelé — vidám badacsonyi hajókirándulás az újdonságnak számító kéttörzsű katamarán fedélzetén.

Ma még a sínek mellett lakók is nyugodtan alhatnak, alig zakatolnak a Pécsről, Kaposvárról érkező vonatok, ám a csúcsszezonban már többször veszélyeztetik a gyenge dobhártyákat az el-elsuhanó szerelvények kerekeinek nem éppen andalító zenéje. Hiába, mindennek van ára, még a kiváló vonat-összeköttetésnek is. Ha már itt tartunk, érdemes megjegyezni, hogy Pécsről hétközben kettő, pénteken, illetve szombaton három, vasárnap pedig négy vonattal érhető el Fonyód, ugyanennyi tér vissza is.

Fonyód és környéke felkészülten várja a nyaralókat, az ide látogató turistákat — erről győződtünk meg ott-tartózkodásunk röpke, gyorsan múló órái alatt. És ők biztosan jönni fognak, Dél-Dunántúlról éppúgy, mint az ország távolabbi zugaiból, hogy a külföldiek népes seregéről ne is beszéljünk.

Az első fecskék már megérkeztek, német szótól hangos a móló, fogynak a finom sült keszegek, a krigli sörök. És ez csak a kezdet. Mi lesz majd akkor, ha a napjában többször forduló vonatok, a kígyózó autósorok ontják majd az utasokat, a vendégeket, ha benépesülnek a strandok, a horgászhelyek, estére a csárdák, a diszkók. Mert mindez nincs már messze. Pár hét és Fonyód, Fenyves újra felkapott helyei lesznek a magyar tenger partjának. Kinek egy-két napig, kinek hetekig, esetleg az egész évadon át. Pénztárcája válogatja.

Horváth László

Mi lesz a héten?

Kedden és szerdán a budapesti Állami Bábszínház mutatja be Andersen: A bűvös tűzszerszám című bábjátékát. Az előadások 9, 11 és 14 órakor kezdődnek a pécsi Ifjúsági Házban.

Ugyancsak szerdán a Magyar Televízió Pécsi Körzeti Stúdiójának műsorát érdemes megnézni, amelyet Bendai Nándor rendezett, s a kaposvári Fonómunkás Kisszínpadról szól.

Pénteken, május 26-án este nyolc órakor kezdődik a Kati és a kerek perec együttes koncertje a pécsi Ifjúsági Parkban.

Pénteken lesz a Szőlőkacsok című irodalmi est is. Ezt a Kereskedelmi, Pénzügyi és Vendéglátóipari Dolgozók Szakszervezete pécsi József Attila Művelődési Házában rendezik meg. Almási Éva és Balázsovits Lajos adják elő, s este fél nyolckor kezdődik.

Tízéves a Pécsi Fegyveres Erők Klubja Arma balettegyüttese. A Bártfai Márta vezette társulat május 27-én, este 6 órakor mutatkozik be a FEK-ben a pécsi közönségnek.

hDN hírek hDN hírek hDN

Kocsiátvételi sorszámok

Trabant Limousine (Budapest)	13 962
Trabant Limousine (Győr)	4 885
Trabant Limousine Spec. (Bp.)	21 008
Trabant Limousine Spec. (Győr)	9 820
Trabant Limousine Hycomat	6 915
Trabant Combi (Budapest)	2 984
Trabant Combi (Győr)	928
Wartburg Limousine	9 865
Wartburg de Luxe	10 532
Wartburg de Luxe tolótetős	3 258
Wartburg Limousine tolótetős	2 444
Wartburg Tourist	3 514
Skoda 105 S (Budapest)	91 861
Skoda 120 L (Budapest)	724
Skoda 120 L (Debrecen)	572
Skoda 120 L (Győr)	780
Polski FIAT 1500	13 267
Polski FIAT 126	9 820
Zaporozsec	26 382
Zsiguli (Budapest)	94 091
Zsiguli (Debrecen)	45 259
Zsiguli Combi	11 557
Zsiguli 1500	12 076
Zsiguli 21011 (Budapest)	9 071
Zsiguli 21011 (Debrecen)	5 347
Dácia	10 343
Moszkvics 2140	2 986

◆

— **Hét fokkal melegebb volt** egy évvel ezelőtt Pécsett és környékén, míg tegnap 21 fokot mutatott a hőmérő. Ezen a napon tavaly 12 órán át ragyogott a nap, míg most több helyről sűrű ködről számoltak be. Napközben sokszor fátyolfelhők borították az eget. A hét közepére várhatóan befut a Földközi-tenger felől az igazi meleget hozó ciklon.

— **„Lobbot vetett a mező"** — mondják ezekben a napokban a Zengő alján, ahol a meleg idő beköszöntével kinyílt a legszebb magyar vadvirág: a vadontermő pünkösdi rózsa. Lilás-vöröses szőnyegként borítja a lankákat, messziről olybá tűnik, mintha izzana a mező, innen származik a népi mondás is. Ez a ritka, mediterrán eredetű védett növény a 682 méter magas Zengő aljában virít a legnagyobb területen. Némelyiknek tenyérnyi nagyságú kelyhe van. A gyönyörű virág termőterülete a korábbi években egyre zsugorodott, mivel a kirándulók és az árusok tömegesen szedték, gyakran tövestől tépték ki. A Baranya megyei Tanács Végrehajtó Bizottsága néhány évvel ezelőtt védetté nyilvánította.



Ellesett pillanat **(Fotó: Maletics)**

— **Nem volt áram** reggel héttől tízig Pécsett a Légszeszgyár utcában és környékén, ugyanis a DÉDÁSZ pécsi igazgatóság szerelői karbantartó munkákat végeztek, a szakaszolókat, gyűjtősíneket, transzformátorállomásokat javították azért vasárnap, hogy ne zavarják hétköznap az itt lévő vállalatok, üzemek munkáját.

— **Bridzs-verseny** színhelye volt tegnap a siklósi vár, ahol az eseményre a Felszabadulási Kupa és a IV. Tenkes Kupa alkalmából került sor. Az ország különböző részéből csaknem kétszázan érkeztek, legtöbben Budapestről, Tatabányáról, Keszthelyről, Szegedről, Bajáról és Kiskunhalasról. A résztvevők csapat-, illetve páros versenyben indultak.

04-05-07

Nagykanizsa és Nagyrécse között a 7-es számú főúton egy útkereszteződésben Kalász Mátyás 23 éves mentőápoló, nagykanizsai lakos személygépkocsijával, előzés közben, nekiütközött a vele szemben közlekedő személygépkocsinak. A két gépkocsivezető könnyű, két utas súlyos, további négy utas könnyű sérülést szenvedett. A baleset oka: Kalász szabálytalanul előzött.

✲

Szívinfarktusban a vonatban meghalt Hedvig József 57 éves budapesti lakos, május 20-án éjszaka, amikor a Budapestről Nagykanizsára tartó személyvonattal utazott. A haláleset Balatonboglár és Fonyód között történt.

✲

Megfordult az M 7-esen, ami egyébként tilos, vasárnap koradélután a 112-es kilométerkőnél Bönde József 30 éves gépkocsivezető, szegedi lakos és összeütközött egy lengyel személyautóval. A lengyel utasok közül nem sérült meg senki, míg ifjú Bönde József és Bönde Szilveszter könnyebb sérülést szenvedett.

●

Új söröző — borozóból

Bonyhádon hangulatos Pannonia sörözőt nyitott szombaton a Tolna megyei Vendéglátóipari Vállalat. Egy régi borozót alakítottak át korszerűen, a nyáron üdítőbb komló levének fogyasztására. Hasonló sörözővé változtották a dunaföldvári és a szekszárdi Garay-borozót, a budapesti, illetve a Pécsi Sörgyár rendszeres ellátási garanciájával, Pakson egy évvel ezelőtt nyitottak pincesörözőt a Pannonia Sörgyárral együttműködésben. S az eddigi tapasztalatok szerint, a borozókból, „átvedlett" sörözők forgalma megtöbbszöröződött a korábbihoz képest. Egyre szívesebben isznak sört Szekszárdon, a történelmi borvidék központjában is, ahol az átész volt a kezdeményező, az NDK-beli sört kimérő „Szász söröző" létrehozásával, amit Dombóvárott hasonló követett. Már állandóan várja a vendégeket, kirándulókat a vendéglátó vállalatnak a bonyhádi járásban lévő váraljai új parkerdőnél kialakított új büféje, valamint a faddi művelődési házban berendezett üdítőital és süteményboltja is. A vállalatot bízták meg a Dunaföldváron május utolsó szombatján megnyíló, korhű várvendéglő vezetésével.

B. L.

●

— **Alkoholmentes sör.** A Borsodi Sörgyár a nyár elején hozza piacra alkoholmentes sörét, amely ízre állítólag még jobb is, mint a közönséges sör. A palack címkéjén régi autó képe díszeleg, ami célzás akar lenni arra, hogy autósok is fogyaszthatják.

Bajonettel műtötte meg a kocsikat

A tyúktolvajok és az autófosztogató

Kalányos György (Gyuli) 23 éves üszögpusztai lakos, valamint testvérbátyja, a 28 esztendős Kalányos János (Tóni) — más-más témában „utaztak". Gyuli, cimborájával együtt a nyúl- és tyúktolvajlásra, fivére pedig az autók feltörésére és kifosztására specializálta magát. Mindhárman foglalkozásnélküliek voltak, bűncselekmények elkövetéséből tartották fenn magukat.

1977 szeptemberében Kalányos György és társa, Lukács Gyula — csúfneve Tökös — büntetett előéletű 22 éves pécsi lakos, vikendet tartott a bogádi szőlőhegyen. Italra támadt kedvük, kibontották tehát az egyik présház tetejét, elmulatoztak, majd egy demizsonban 10 liter bort vittek magukkal.

Mit ér az ital, ha nincs pecsenye? A hozzávalót Lukács és Gyuli egy pécsi gazda udvaráról szerezték, 14 süldőnyúllal csökkentve az ólak zsúfoltságát. A nyúlpaprikásra ismét bor kellett, december 23-án ugyancsak a bogádi szőlőhegy egyik pincéjébe törtek be, majd egy pécsi gazdálkodótól egy tyúkot és egy kakast, másutt tyúkot loptak. Karácsony napján az ünnepi vacsorához négy tyúkot és egy kakast „rezervált" Lukács Gyula.

A baromfit mindig elfogyasztották, a nyulak közül azonban a kicsiket eldobálták, a süldőket megették, az öregebbjét tenyésztőnek sikerült eladni.

Eközben Kalányos János, Gyuli bátyja se tétlenkedett. Autók feltörése és kifosztása lett a kenyérkeresete 1977 decemberétől — 1978 január végéig. A kérdéses időszakban — bizonyíthatóan — kilenc jármű sinylette meg a bajonettot. Tóni ugyanis valamennyi autót egy használt bajonettal „műtötte meg", minden esetben a pillangó ablakot felfeszítve jutott a jármű belsejébe. A zsákmányt: műszőrme bundák, szerszámok, fényképezőgép, magnókazettákat, mappa, vászonkabát, s még egy sor használati holmi — zömmel rejtekhelyen ásta el, s vallomása alapján részben meg is találta a rendőrség.

A tolvajok és az autófosztogató, nyúlpaprikás királysága rövid idő alatt véget ért, a Pécsi Járásbíróságon kerültek a vádlottak padjára. A bíróság Lukács Gyulát és Kalányos Györgyöt bűnösnek mondta ki jogtalan behatolás útján történő társtettesként, többszörös visszaesőként elkövetett lopás vétségében, ezért Lukács Gyulát 2 év 6 hónap, míg Kalányos Györgyöt 2 év 8 hónapi fegyházra ítélte. Az utcákon, a szabadban parkoló Zsigulik, Volkswagenek, Polski FIAT-ok fosztogatója 4 évi, szigorított börtönben letöltendő szabadságvesztés büntetést kapott. Ez utóbbinál súlyosbítóként vették figyelembe, hogy feltört négy nyilvános telefonkészüléket is, s az ott talált összesen 2014 forint aprópénzt eltulajdonította. Az ítélet nem jogerős.

Bonni botanikusok Baranyában

Bonni botanikusok 30 fős csoportja érkezett a hét végén Baranya megyébe, hogy ismerkedjék a természetvédelmi területek ritka növényeivel, de kutatják bizonyos gyomnövények európai elterjedését is. Egyebek között ellátogatnak majd Pécsett, a Lőtéri-dombok mögötti lápos, mocsaras területre is, ahol nagyon ritka virágok nyílanak most, többek között a hússzínű kosbor, valamint a gyöngyvirágra emlékeztető tőzike is: utóbbi sárgás-fehéres színű. A külföldi szakemberek, akik zöme tanár, egyetlen növényt sem tépnek le, csupán lefotózzák őket, több oldalról, több szögből színes felvételeket készítenek. A kutató csoportot dr. Horváth A. Olivér Európa-hírű tudós vezeti.

ma este

SZÍNHÁZ: Nemzeti Színház: szünnap. Kamaraszínház: Bókai Mária estje (este fél 8 órakor).

HANGVERSENY: Székesegyház: Lehotka Gábor orgonaestje. Közreműködik a pécsi Palesztrina kórus (este 7 órakor).

MOZI: Park: Ne hagyd magad, Pitkin (f4, f6, f8). Park-kert: A kincses sziget (8). Petőfi: Fogat fogért (f4, f6, f8). Kossuth Fogat fogért (10, 12, f7). Ha megjön József (f9). A tizenötéves kapitány (f3, f5). Tanárképző Főiskola: A császár parancsára (5). Égő pajták (f8). Fekete Gyémánt: A fiatalság elixírje (6). Jószerencsét: A Pál utcai fiúk (4). Dübörgő csend (6). Rákóczi: Egy magyar nábob, Kárpáthy Zoltán (5). Május 1.: Válás előtt (f6). Bóly: Az énekes elveszti hangját (7). Harkány: Dulszka asszony erkölcse (7, 9). Komló, Május 1.: Végső leszámolás (f5, f7). Komló, Zrínyi: Indiánkaland Ontarióban (4, 6). Spanyol táncosnő (8). Mohács: Ruszalka meséje (6). Üvegház (8). Mohács-kert: Piedone Hongkongban (8). Pécsvárad: Meghívás egy gyilkos vacsorára (7). Sásd: Csak egy asszony... (7). Sellye: A közös bűn (8). Siklós: A vadember (8). Szigetvár: Gulliver utazásai (6). Vincent, Francois, Paul és a többiek 8).

Nemzetközi paragrafusturmix

Kit érdekel? A házastársak egyenjogúak — mondta ki az 1975. évi olasz reformtörvény. Egy milánói közvéleménykutatás szerint azonban a férfiak jelentős része nem is tud a reformtörvényről.

Egy:egy. Az Egyesült Államokban, egy most megjelent tanulmány szerint legalább 28 millió asszonyt rendszeresen ver a férje — írja a Newsweek. Sőt, a 28 millióból közel 5 millió súlyos sérüléseket szenved. De az utóbbi két évben a bíróságok enyhítő körülménynek számítják be a fizikai erőszakot, ha erre a feleség úgy válaszol, hogy lelövi a férjét. Volt rá eset, hogy az ilyen asszonyt fel is mentették. Milyen jó, hogy nálunk nem adnak ki fegyverviselési engedélyt háziasszonyoknak...

A bíró az bíró. Indiában akkora tekintélyük és hatalmuk van a bíráknak, hogy akár törvényeket is megtámadhatnak, ha azokat az alkotmánnyal ellentétesnek vélik.

Jogi múzeum. Lengyelországban megnyílt Európa első jogi múzeuma. A számos tárgyi anyag mellett főként okiratokat mutat be. A katowicei jogi múzeumban híres ügyvédek védőbeszédeit is elolvashatják a látogatók, nyomtatásban, sőt eredeti kézírásban is.

Jogsegélyegyezmény — újképpen. Eddig a nemzetközi jogsegélyegyezmények főleg azt jelentették, hogy egyik ország kiadja a másiknak az onnét elszökött bűnözőket, törvénysértőket. Most egyre több állam köt olyan szerződést is, hogy állampolgárát a másik országban bíróság elé is állíthatják, s ott is letöltheti a büntetését.

Terrorizmus és bankszámla. Furcsa módon védekezik néhány olasz bank a terrorizmus ellen. Azoknak a gazdagoknak a bankszámláját, akiknek valamelyik hozzátartozóját váltságdíj végett elrabolják, zárolja, hogy a rablók ne kaphassák meg a váltságdíjat...

Drága parkolás. Jelenleg Európa országai közül Spanyolországban büntetik legszigorúbban a tilos helyen való parkolást. Madridban a zebravonalak és az utcatorkolat hajlataiban parkoló vezetők jogosítványát be is vonják.

Nem akarunk meghalni. Kalifornia szövetségi államban 1976-ban törvényt hoztak a halálhoz való jogról és a halálba segítés jogáról. Most kiderült, hogy 11 ezer kórházi ápolt közül csupán 67 írt alá a halálba segítést engedélyező okiratot.

Biztosított prostituáltak. Hat izraeli prostituált kötött munkanélküli biztosítási szerződést Izraelben. Ebben az országban a prostitúció nem számít vétségnek és csak akkor büntetik, ha valaki másik személyt erre kényszerít vagy ezzel kapcsolatban kihasznál. A biztosításról szóló hírben arról semmi sem olvasható, hogy a „kenyerüket" féltő hölgyek csúnyák-e vagy sem. Ha igen, ki köt velük biztosítást. Ha nem, minek ez a biztosítás.

24 ÓRA A NAGYVILÁGBAN



A hírügynökségek jelentései szerint a Mobutu-rezsimnek nyújtott NATO-segítség visszafoglalta Kolwezi bányavárost a shabai felkelőktől. Képünk: belga és francia ejtőernyősök járőröznek a városban. A franciákat USA-szállítógépek vitték Korzikáról, ahol az idegenlégiós ejtőernyős alakulatok állomásoznak, Afrika szívébe

Az olasz külkereskedelmi miniszter Budapesten

Vasárnap Budapestre érkezett dr. Rinaldo Ossola, az Olasz Köztársaság külkereskedelmi minisztere, dr. Biró József külkereskedelmi miniszter meghívására. A látogatás célja: tárgyalások a két ország gazdasági kapcsolatainak helyzetéről és fejlesztéséről. Az olasz miniszter budapesti tartózkodása során megbeszéléseket folytat a magyar—olasz gazdasági kapcsolatokban érintett szaktárcák vezetőivel.

◆

✦ BRÜSSZEL: Amennyiben a Svájci Szociáldemokrata Pártnak sikerül elfogadtatnia kezdeményezését az ország lakosaival, úgy Svájc a jövőben megszűnik a titokban külföldre menekített tőke biztos menedéke lenni.

✦ *ATHÉN: Mint jelentettük, Athénban szombaton befejezte munkáját a Görög Kommunista Párt X. kongresszusa. Az éjszakai ülésen megválasztották a Központi Bizottságot. A párt főtitkára Harilaosz Florakisz lett.*

✦ BERLIN: 72 éves korában elhunyt Moses Kotane, a Dél-Afrikai Kommunista Párt főtitkára. Kotane 24 éves korában csatlakozott a kommunista mozgalomhoz, néhány év múlva a párt lapjának szerkesztője, majd politikai bizottsági tag lett.

✦ *ÚJ-DELHI: Az Indiában is ritkán tapasztalható nagy meleghullám ötven halálos áldozatot követelt. A szerencsétlenül jártak nagy része vagy napszúrást kapott, vagy kiszáradt.*

✦ *ISLAMABAD: Zulfikar Ali Bhutto fogvatartásának körülményei elleni tiltakozásként éhségsztrájkot kezdett — jelentette be Bhutto ügyvédje. A volt miniszterelnököt május 17-én vitték át lahorei börtönéből Rawalpindibe. Bhutto, akit 1977 őszén tartóztattak le, börtönében 12—15 kilót fogyott.*

✦ PEKING: Teng Hsziaoping kínai miniszterelnök-helyettes vasárnap délután Pekingben fogadta Zbigniew Brzezinskit, az Egyesült Államok elnökének nemzetbiztonsági főtanácsadóját.

✦ *CATANIA: Szicíliai emberrablók vasárnap foglyul ejtették egy gazdag gyáros 26 éves fiát, akinek szabadon bocsátásáért több mint egymillió dolláros váltságdíjat követelnek. Az olasz rendőrség szerint Olaszországban az idén ez volt a tizenkilencedik emberrablás.*

✦ MILÁNÓ: Az olasz rendőrség vasárnap Milánóban kiszabadította elrablói fogságából egy olasz textilgyáros 25 éves lányát. A hatóságok öt férfit őrizetbe vettek, mert az a gyanú ellenük, hogy közük volt az emberrablási akcióhoz.

◆

Az iráni császári pár a Duna-kanyarban

Mohammad Reza Pahlavi Aryamehr iráni császár és Farah Pahlavi császárnő, valamint kíséretük vasárnap a Dunakanyarba látogatott. A látogatásra elkísérte őket Losonczi Pál, az Elnöki Tanács elnöke, Puja Frigyes külügyminiszter, Mikó József hazánk teheráni nagykövete és a Külügyminisztérium több vezető munkatársa. A vendégeket Szentendre főterén Nizák Imre, a Városi Tanács elnökhelyettese köszöntötte, majd felkeresték a Kovács Margit emlékmúzeumot.

Polinszky Károly az NDK-ban

Polinszky Károly oktatási miniszter vezetésével küldöttség utazott vasárnap az NDK-ba Margot Honecker népművelésügyi, valamint Hans-Joachim Böhme felső- és szakoktatási miniszter meghívására.

◆

✦ ULÁNBÁTOR: Jumzsagijn Cedenbálnak, a Mongol Népi Forradalmi Párt Központi Bizottsága első titkárának, a Mongol Nagy Népi Hurál Elnöksége elnökének meghívására vasárnap hivatalos baráti látogatásra Ulánbátorba érkezett a Mozambiki Népi Köztársaság párt- és kormányküldöttsége.

✦ *SANTO DOMINGO: A Prensa Latina hírügynökség jelentése szerint Dominikában az országos választási bizottság a szavazatok többségének összeszámlálása után megerősítette, hogy a keddi választásokat a Dominikai Forradalmi Párt nyerte meg.*

◆

Ismét jelentkeztek Moro gyilkosai

Róma

Szombaton délután ismét jelentkeztek az Aldo Morót meggyilkoló terroristák; újabb sokszorosított közleményt juttattak el a sajtóhoz, névtelen telefon útján. A közlemény — sorrendben a 10. a kereszténydemokrata pártelnök március 16-i elrablása óta. — Moro meggyilkolásáról azt mondja: „Csak az első lépés volt az államrend lerombolásának útján."

◆

✦ *BRÜSSZEL: A kolweziből elszállított európaiak első csoportjai — több száz belga, francia és más nemzetiségű állampolgár —, vasárnap a déli órákban megérkeztek a brüsszeli repülőtérre, ahol ünnepélyesen fogadták őket. Vasárnap ismét összeült Brüsszelben a belga miniszteri válságbizottság. A tanácskozás után Leo Tindemans miniszterelnök kijelentette: a franciák által Shaba-ban végrehajtott hadművelet jellege „más volt", mint a belgáé, és a belga kormány álláspontját hétfőn kormánynyilatkozatban fogja közölni. Ami a kolweziben a harcok során okozott károk helyreállítását illeti, az legkevesebb egy hónapot fog igénybe venni — tette hozzá.*



Cipő-bár a Hradzsinban

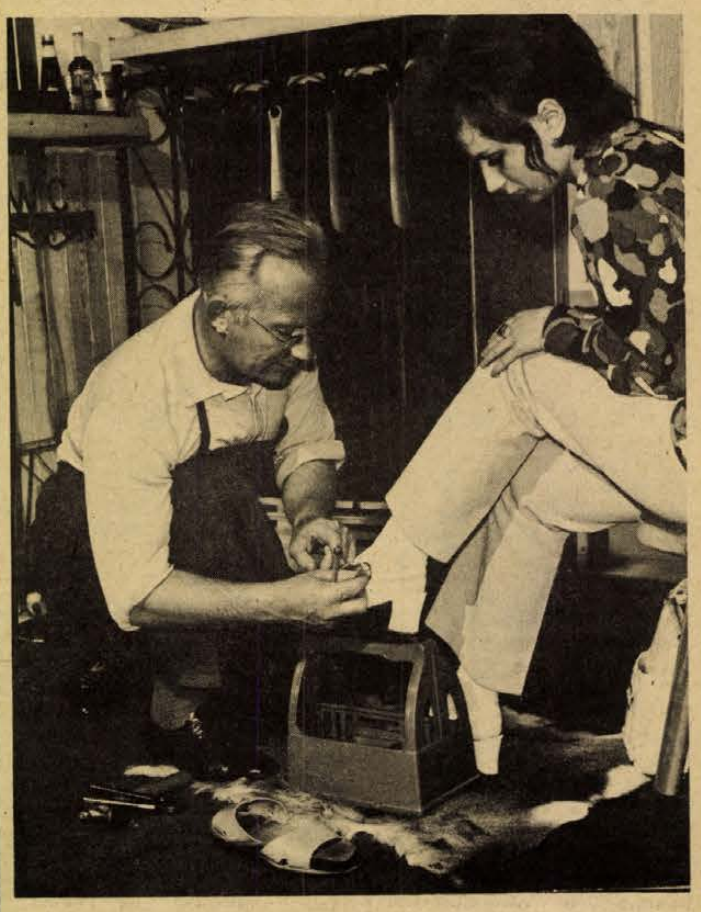

A prágai vár egyik legszebb terén, ahol a Loretói Szűz Mária temploma áll, a Czernin palotával szemközt, az árkádok alatt különös kis üzlet hívja fel magára a figyelmet. „Cipő-bár Matous mesterhez" — hirdeti az ódon cégér. A belépőhöz udvarias pincér siet:

— Javítás is lesz? — kérdezi. És ha igenlő a válasz, a vendég papucsba bújik, s megjelenik Matous cipész kései utóda, aki máris kezelésbe veszi a beteg lábbelit. (Matous mesterről tudni illik, hogy bár képzelt személy, Antal Stasek múlt század végi regényének hőse, alakját élővé tette a prágaiak szeretete...)

Amíg a műhelyben új talpat vagy sarkat kap a cipő, tulajdonosa kávét, italt rendelhet, sőt meg is ebédelhet. És semmivel sem kell többet fizetnie sem a javításért, sem a fogyasztásért, mint egy „közönséges" üzletben vagy étteremben. Pedig már pusztán a hangulatért felárat lehetne kérni. A kis, félhomályos helyiséget gyertyák és falra szerelt petróleumlámpák fénye világítja meg. A padokon, a székeken csikóbőr bevonatú párnák, s az asztalokon egy-egy sarkantyús kiscsizma vagy hosszúra nyújtott, felfelé kanyarodó orrú cipellő — kovácsolt vasból! — a mesterség múltja tiszteletére. És ha netán a várakozási idő egy órásra nyúlna, a közeli Loreta harangjátékában gyönyörködhetünk. A templom huszonkét harangja minden órában megszólal és Mária-énekeket játszik.

De egy órába sem telik és papucsunkat kicserélhetjük az újjászületett cipőre. A rendhagyó bár 1971 óta üzemel, s népszerűsége egyre növekszik. A prágaiak közül sok törzsvendége van, de a vendégkönyv tanúsága szerint mesze földről is felkeresik. A Szovjetuniótól Dánián át Angliába; sőt még az Egyesült Államokba is eljutott a híre. Hogy talált-e már példájuk valahol követőre, azt nem tudták megmondani az üzlet vezetői.

A külföldről hazatérőt sokszor megkérdezik: mit érdemes hozni a szomszédból? Néha semmi mást, csupán egy ötletet...

Tófalvi Éva

Budapestre érkezett az indiai iparügyi miniszter

George Fernandes indiai iparügyi miniszter vasárnap gazdasági delegáció élén Budapestre érkezett, hogy részt vegyen a magyar—indiai gazdasági, műszaki és tudományos együttműködési vegyesbizottság május 22. és 26. közötti ülésén.

A PÉCSI KESZTYŰGYÁR KÖZPONTI GYÁRA

felvételre keres

- gépi varrodai,
- kézi befejező munkára,
- takarításra,
- anyagmozgatásra

női munkaerőket

A betanulást átképzés útján biztosítjuk.

Jelentkezni lehet:
7601 PÉCS, SÖRHÁZ U. 36.
I. em. 106.

Pályázatot hirdetünk

barcsi munkahelyre

1978. JÚLIUS 1-I BELÉPÉSSEL
mélyépítési munkákban jártas

vezető, irányító és ellenőrző feladatok ellátására

A pályázók közül előnyben részesülnek
FELSŐFOKÚ VÉGZETTSÉGGEL RENDELKEZŐ,
de számításba jöhet:

KÖZÉPFOKÚ VÉGZETTSÉGŰ személy is.

Jelentkezés: levélben
„LEGALÁBB 5 ÉVES GYAKORLAT" jeligére
a Hunyadi úti hirdetőbe

Callas mellett



Korunk legnagyobb operaprimadonnája

Elisabeth Schwarzkopf Budapesten

— Zeneakadémia! Zeneakadémia! — Este 7 órakor hosszú percekig ezt a szót ismételték a pesti taxik URH-készülékei. Mindenki oda kért kocsit. A koncert fél 8-kor kezdődött, de már december 13-án elkelt minden hely, a március 18-i dalestre, amelyet Elisabeth Schwarzkopf, korunknak — Callas mellett — legnagyobb operaprimadonnája adott a pesti Zeneakadémián. Igaz, az utóbbi másfél évtizedben már nem énekelt operában. Helyette az énekművészet legnehezebb válfajában, a klasszikus daléneklésben remekel. Egész estére szóló szerepépítkezés helyett egyetlen dalba sűrített tragédiákat és komédiákat ad elő, cseppben a folyót, egyszem versben a drámát.

Schwarzkopf és az opera persze örökre egybenőtt fogalmak. Miután a 23 éves poseni lány 1938-ban Berlinben a Parsifal virágleányaként bemutatkozott, aztán 1943-tól többnyire Bécsben, 1948 óta főként Londonban énekelt — a nagy koloratúrszoprán, majd a drámai szoprán szerepekkel meghódította a világ szinte valamennyi operaszínházának közönségét. Lemezei azóta is őrzik ezt a kivételes szépségű, nemes hangot, operák felvételein. A magyar énekrajongó közönség számára sosem pótolható kár, hogy az ötvenes években operaművészi világsikert elért Elisabeth Schwarzkopfot akkor nem hívták meg Magyarországra, és élőben már „csak" mint dalénekest ismerhettük meg.

Öröm az örömre a Zeneakadémia előcsarnokában: az Országos Filharmónia egyszerű kiállítású, de remek tartalmú műsorfüzete 27 lapoldalon ismerteti a dalest műveit, Mozart, Schubert, Schumann, Brahms, Liszt, Grieg, Loewe, Richard Strauss és Wolf dalait. Eredeti, tehát német nyelven és mellette, nyers fordításban magyarul is. Példás. Aztán jön — Elisabeth Schwarzkopf. Matrónaarc, hatvanhárom év. Ráadásul elterjedt, hogy éppen beteg is. A közönség kicsit számít az énekhangnak ebben a korban már természetes fakóságára. De Geoffrey Parsons angol zongoraművész, Schwarzkopf nagyszerű zenekísérője leüti a billentyűket és hamarosan megszületik a kivételes élmény: Elisabeth Schwarzkopf remekbeformált dallamíveket énekel, minden hangulatnak az árnyalatát is ki tudja fejezni — dallal és egész egyéniségével. Nem hiába tartották kitűnő színésznek, operaénekes korában is. Ami pedig szinte az élet csodája: 63 évesen nem igen kopott a hangja, legfeljebb mélyebb fekvésben énekel. Tapsorkán, — a nézőtéren néhány pécsi — négyszeres ráadás, a zongorán feslő rózsákból kisebb hegy. Jány Ferenc, a budapesti Interkoncert fiatal menedzsere már nyugodtan mosolyog! Koncert után tömegroham az autogramokért, ki hinné, mennyi tízdolláros drága Decca-lemez rejlik a pesti lakásokban, most arra is kérik az aláírást. Végre, közel egyórás dedikáció után leülhetünk néhány szóra az aranyos modorú Elisabeth Schwarzkopffal.

— Az Ön neve elválaszthatatlan az operairodalomtól. Véleménye szerint merre halad a világ operaköltészete?

— Egy dalest után, ilyen feldobott állapotban, ekkora szeretettel körülvéve... És ilyen nehezet kérdezni!? Van persze véleményem, de sajnos, a zeneszerzők úgysem hallgatnak az énekesekre. Pedig — kár! Hát erről csak enyit.

— Miben látja a klasszikus dal vonzó és emberformáló erejét? Nem gondolja, hogy ma már viszonylag kevés fiatal ül a klasszikus dalestek nézőterén?

— Nem. A klasszikus dal... hát az nehéz művészet. A közönségnek is. Felsőfok. Ide nem lehet csak úgy beülni, hanem már kifejlesztett ének- és zenekultúrával. Aki idáig eljut, az már végigjárta a zene- és énekhallgatás lélekfinomító útjait. Itt már bizos, hogy a közönség „vájtfülű" és általában talán kifinomultabb egyéniségű emberekből áll. Idáig eljutni, — maga ez a folyamat az emberformálás.

— Nem félti a dalkultúrát a technikától?

— Ha az elektronikus zenére gondol, akkor nem. Hiszen az nem az emberből fakad, ezért nem is nevezhető zenének. De az élő művészet gépi rögzítésétől sem féltem. Lemezeimet az egész világon milliószámra hallgatják, a hangversenyterem mégis mindig tele van. Más jó énekes koncertjain is. A többször ismételt, nagyon tökéletes lemezfelvétel, magnószalag, vagy rádiófelvétel nem pótolhatja az élő hangverseny mindig jelenlévő kockázatát, a közönség előtt történő alkotás izgalmát, szépségét.

Másnap Elisabeth Schwarzkopf hazarepült Londonba. Úgy éreztük: kivételes hangja mellett a titka: belülről fakadó emberi ragyogása.

Földessy Dénes

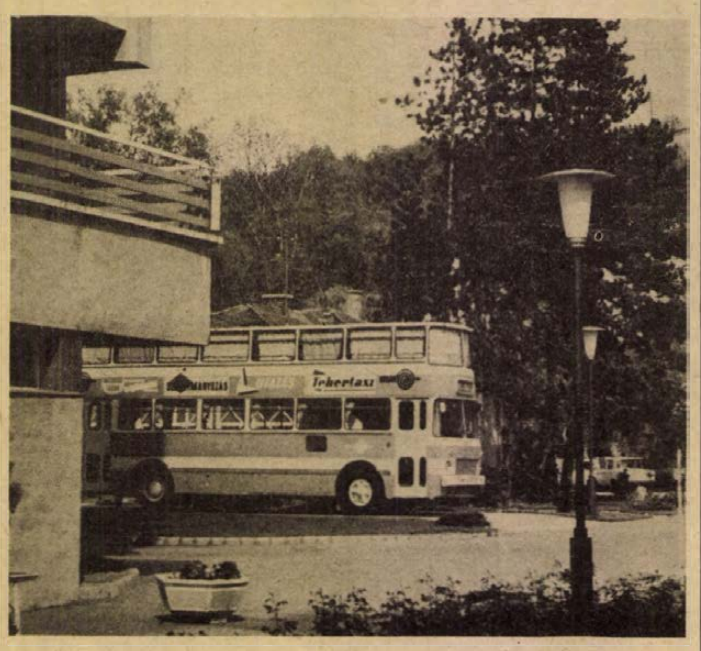

Nyugdíjban az emeletes autóbusz

Közel tíz évi szolgálat, negyedmillió lefutott kilométer után nemrégiben nyugdíjba vonult az ország egyetlen emeletes autóbusza, amely eddig a pécsi kacskaringós utcákat rótta. A becsületben leszolgált évek után illendően elbúcsúztatták, meghagyva azt a lehetőséget, hogy saját lábán — akarom mondani kerekein — tegye meg utolsó útját véglegesnek ígérkező nyugvóhelyére, a balatonvilágosi Volán üdülőbe. Ekkor azonban már nem csípkedte magát, fél napba is beletelett, amíg Pécsről a Balaton csücskéhez ért, a százegynéhány kilométeres úton 25 liter olajat fogyasztva tört utoljára borsot egykori gazdáinak orra alá.

Pécsett többször keltették halálhírét: felborult, használni sem lehet többé. Kacsa volt mindez. Az viszont igaz, hogy mi, pécsiek már itt nem találkozunk vele soha. Kísérletképpen került a Mecsek-aljára, arról igazán nem tehet, hogy a vele kapcsolatos tervek nem váltak valóra, s utódja sem lesz egyhamar.

Lehetett volna közlekedési múzeum dicsőségeinek színhelyén, megkaphatták volna egykori kedvencei, a gyerekek, meghúzódva valamelyik iskola vagy dedó udvarának félreeső zugában, de — milyen a buszsors — alábakolva felállították a balatonvilágosi üdülő kertjében, ahol társalgóvá átalakítva várja majd jó két hét múlva a nyaraló kalauzokat, sofőröket, Volán-dolgozókat. Többé már nem utazni, hanem enni, inni, társalogni fognak esténként belsejében.

H. L.

Pisztolyok gyűjteménye

Történelmi pisztolyok gyűjteményét alakította ki pécsi lakásán Villányi József, aki gyermekkora óta gyűjti a használaton kívüli, csakis rossz állapotban lévő, régi pisztolyokat. A legértékesebb az a legalább 250 éves, úgynevezett csőpisztoly, amelyet a Zala megyei Hahóton talált, egy nádtetős paraszthéz bontásakor az ereszben. Valószínű, hogy a falu kovácsa készítette, famarkolatába különböző virágmotívumokat is égetett, karcolt. Őriz egy százéves amerikai coltot is. Történelmi érték a Tanácsköztársaság idejéből való is, amit a Vörös Őrség egyik tagja használt.

Hitler és a többi sátán



Ördögűzés a XVI. században

Ördögűzés

■ Anneliese szomorú halála
■ Négyen a vádlottak padján

Különös pert folytatott a nyugatnémet Aschaffenburg kerületi bírósága. A vád: gondatlanságból okozott emberölés-ördögűzés. A négy vádlott: a 67 éves Wilhelm Renz atya, korábban Rück-Schippach plébánosa mint fővádlott, a 40 éves Ernst Alt ettlebeni plébános, mint bűntárs, továbbá a 60 éves Josef Michel kligenbergi ácsmester, fűrésztulajdonos és felesége — az áldozat, Anneliese Michel szülei, akiket a bíróság 6 hónapi felfüggesztett szabadságvesztésre ítélt.

Renz atya szidta és fenyegette a leányt, a 23 éves pedagógiai főiskolai hallgatót, Anneliese falba verte fejét, elszakította rózsofüzérét, földhöz verte magát, s ha imakönyvet vagy keresztet mutattak neki, szitkozódni, ordítani kezdett. A két pap ezalatt imádkozott azért, hogy a Gonosz hagyja el a leány testét.

A 73. szertartás után az apa az elalélt leányt ágyba fektette és fellélegzett: „Most már nyugton hagyják őt a szellemek, rövidesen vége az egésznek". Néhány órával később, 1976. június 1-én 9 órakor reggel az éhségtől és szomjúságtól 28 kilóra lefogyott leány csakugyan meghalt.

Az államügyészség vizsgálata megállapította, hogy ha a leány halála előtt legalább egy héttel orvosi segítségben részesül, bizonyosan életben marad.

Nyugatnémet lapok szerint további két személyt is a vádlottak padjára kellett volna ültetni. Josef Stangl, würtzburgi püspök adott ugyanis engedélyt az ördögűzésre, a 83 éves Adolf Rodewyk frankfurti jezsuita atya véleményezése alapján.

Idegorvosok ugyan már korábban megállapították, hogy a gyakran görcsökben fetrengő Anneliese Michel epilepsziában szenved, Rodewyk viszont azt állította, hogy „megszállott". „Egy második személyiség szólalt meg — mondotta —, aki magát Júdásnak nevezte és nem csinált titkot abból, hogy ördög." Rodewyk megállapításait közölte a würtzburgi püspökkel, aki az 1614-ből származó római rituálé szerint elrendelte „a nagy ördögűzést". A szertartás végrehajtásával a püspök Renz atyát bízta meg, aki jól ismerte a Michel családot, Renz, az egykori misszionárius háromszor hetenként XVII. századi varázsigékkel vette föl a küzdelmet a démonokkal. Ernst Alt segédkezett neki.

Csakhamar a démonok egész sora jelentkezett: Lucifer és Júdás után Káin és Néró, majd egy Fleischmann nevű pap, aki Alt községben három évszázaddal ezelőtt egy leányt elcsábított és megölt. Az új idők ördögei közül Hitler Adolf is jelentkezett. Az ördögűző Renz azonban ez utóbbiról így beszélt: „állandóan csak azt ordítja, hogy Heil! A többi ördögök azt mondják róla, hogy nagy a pofája, de nincs semmi mondanivalója."

Az ördögűzés azonban nem vezetett eredményre, sőt Anneliese Michel pszichikai zavarait elmélyítette és fokozta, mint ahogy az orvosszakértők megállapították. Renzék szertartásainak megkezdése után orvos többé nem látta a pácienst. Az utólagos vizsgálat kiderítette, hogy három hónappal halála előtt a leány már nem volt beszámítható, az utolsó hetekben pedig már teljesen eszelőssé, akarat nélkülivé vált.

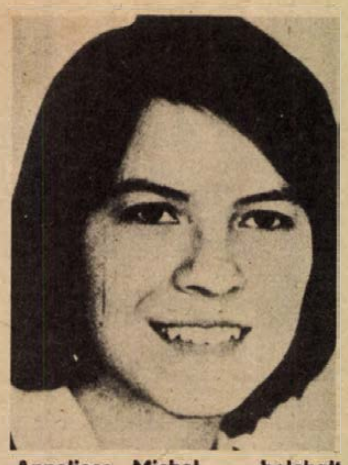

Anneliese Michel — belehalt az éhezésbe

A katolikus „Publik-Forum" című lap élesen támadja a püspököt, mert eljárása kompromittálta az egyházat. Egy egyházi bizottság megállapította, hogy különösen a késő középkorban fontos szerepe volt az ördögűzésnek, de Stangl szerint az csupán imádkozást jelent egy ember lelkéért.

Kiderült, hogy nem Anneliese Michel az első, akiben Rodewyk az ördög tombolását felfedezte. Évekkel ezelőtt egy bizonyos Magda nevű ápolónővérnél állapította meg a démonok jelenlétét. Magda nővér azonban hisztérika és morfinista volt, aki Rodewyk ördögűzése ellenére a kábítószer túladagolása következtében meghalt.

Klingenbergben még mindig sokan hisznek az ördögűzés erejében. Egy apáca látomása szerint az ily módon elhunytak teste épen marad. Ezért Anneliese szülei február végén exhumáltatták leányuk holttestét. Több száz néző és a sírnál imádkozó Renz atya meglepetésére azonban a halott maradványai — ahogy hivatalosan megállapították — a „szokásosak" voltak.

g. i.

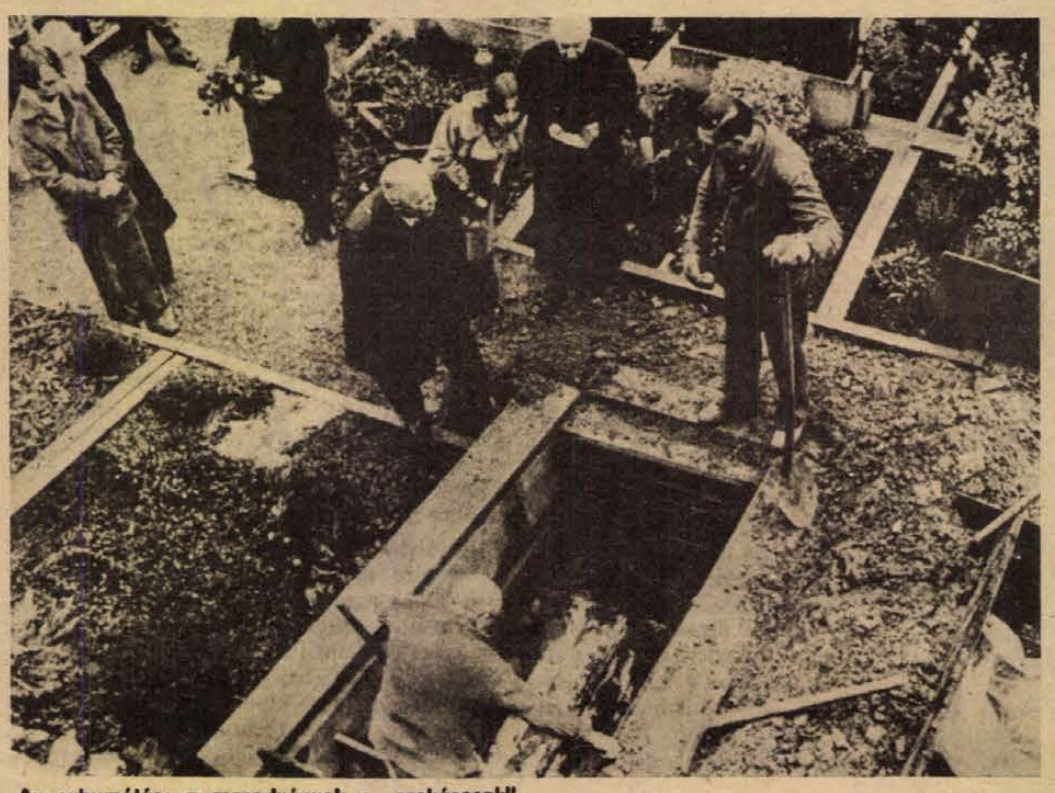

Az exhumálás: a maradványok a „szokásosak"

Tizenöt év a kézilabdapályán

Harmat Tamás 350 mérkőzése

- *Dózsa, Ércbányász, PMSC*
- *Lassan elfogynak a régi társak*
- *Lélektelenül soha*

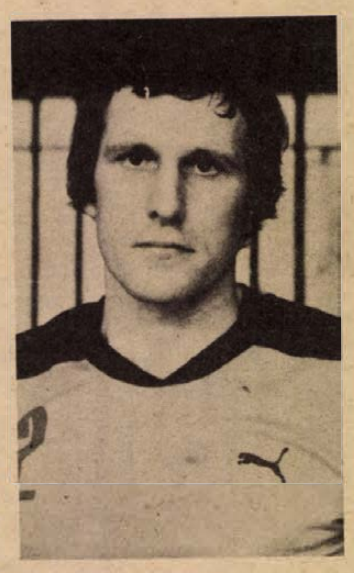

Soha nem foglalkozott az átigazolás gondolatával, mégis három egyesületben kézilabdázott a tizenöt év alatt. A fúziók alakították így sorsát. A Pécsi Dózsában kezdte, az Ércbányászban folytatta pályafutását, mely a PMSC-hez vezetett.

Harmat Tamás a Rába ETO ellen játszotta 350. bajnoki mérkőzését.

●

Az emlékezet gyarló és csalóka. Szerencsére *Harmat Tamás* kezdettől fogva albumba gyűjti a fényképeket és az újságcikkeket. Persze ez arról is árulkodik, hogy mindig komolyan vette, életcéljának tekintette a sportot. Félvállról vett ügyekről nem őriz emlékeket az ember.

A Jókai úti általánosban *Horváth Gyula*, a Nagy Lajos Gimnáziumban *Czéh Antal* tanította kézilabdázni. Egy ideig focizott is a Dózsában, azután *Szakács János* „átparancsolta" a kézilabdázókhoz. 1963-ban 16 éves korában pont a sérült Szakács helyén szerepelt először a csapatban a Pécsi Dózsa—Telefongyár NB II-es találkozón. Rá egy hétre, Várpalotán 14 gólt lőtt!

— Rettentő meleg volt. Az öregek mondták, hogy majd ők védekeznek én csak induljak. *Jedlicska* rendre odaragasztotta a kezemre a labdát, így sikerült — hárítja át az érdemet Tamás.

Két év múlva NB I-es játékos, 1967-ben junior válogatott lett. Később a „B" válogatottban is helyet kapott. Közben üzemmérnöki diplomát szerzett és átélte a pécsi kézilabdázás hőskorát.

A Dózsában jó társaság volt, az akkori játékosok ma is barátok Minden ellenszolgáltatás nélkül, szinte szórakozásból sportoltunk. Persze a kezdetleges körülmények is „besegítettek" abba, hogy nem tudtunk gyökeret verni az NB I-ben. Az Ércbányásznál viszont a feltételek ragyogóak voltak, megkezdődhetett a komoly munka — emlékezik vissza.

S jöttek a sikerek: az NB II-es Ércbányász 1970-ben 3. lett az MNK-ban, 1972-ben pedig bekerült az NB I-be. Parádésan játszott az akkori csapat: a kezdeti ötven nézőből így lett háromezer Újmecsekalján.

— Sokat köszönhettünk akkori edzőnknek, *Hang János-nak*. Ő volt az, aki belénk sulykolta a korszerű rendszerjátékot, s velem egyénileg is sokat foglalkozott.

1974: a legjobb év, már PMSC színekben. Szép győzelmek és 8. hely a bajnokságban. 1976: a legszomorúbb, a kiesés éve. A többi már a jelenkor.

— Teljesen kicserélődtek körülöttem a társak, a régi Dózsából már csak ketten vagyunk *Koleszár Gyurival*. De állítom, a mostani csapat is sokra viheti, csak idő kell, amíg összeszokunk. Sokat és lelkiismeretesen edzünk és ennek lesz eredménye — fejezi be a beszélgetést Harmat Tamás.

●

Soha nem volt első számú csillaga a csapatnak, de mindig a húzóemberek közt tartották számon. A szurkolók természetesnek veszik, hogy hétről hétre pályára lép, s tudják, ritkán marad adós a gólokkal. Lélektelenül pedig soha nem látták játszani őt.

A 350 mérkőzésből egyen sem.

Belénessy Csaba

Egy-iksz-kettő



A HDN totótippjeit a következő hétre Bakó János, a Dél-dunántúli Vízügyi Igazgatóság dolgozója állította össze. Az újmecsekaljai totózó törzstagja, 1952 óta játszik, vezetéses totókulcsot használva. Már többször volt 13-as találata is.

A 21. hét tippjei:

1. BVSC—Vác. Békés döntetlen, vagy hazai siker várható. Tipp: X, 1.
2. Volán—Komló. Itt nem lesz bravúr, a Komló kikap. Tipp: 1.
3. Fűzfő—Szolnoki MTE. Nem fér kétség az 1-es tipphez. Tipp: 1.
4. Békéscsabai TASK—Salgótarján. Tipp: X, 2.
5. Eger—Kazincbarcika. Az északi rangadón nagy küzdelem várható. Tipp: X, 1.
6. MÁV NTE—KOMÉP. Tipp: 1.
7. Siófok—Pécsi VSK. A PVSK befuthat, ha nem lazsál. Tipp: 2, X.
8. Pét—Bauxitbányász. A Bauxit nem kegyelmez, bajnok lesz. Tipp: 2.
9. Rákóczi SE—Répcelak. A kiskatonák mindent elkövetnek a sikerért. Tipp: 1, X.
10. AURÁS—Perbál. A Perbál nem akar leszakadni. Tipp: 2.
11. Enying—Balassagyarmat. Az Enying biztos kieső, de nem adja könnyen meg magát. Tipp: X, 2.
12. ÉGSZÖV—Kecskeméti SC. Békés döntetlen, vagy KSC-siker lesz. Tipp: X, 2.
13. Bem SE—22. Volán. A Volánnak az iksz is siker lenne. Tipp: 1, X. + 1: X.

Hogyan szerepeltek a jugoszlávok?

Szerény vágyaktól 7 éremig

Az ötszörös aranyérmes kubaiak és a szovjetek mellett a belgrádi ökölvívó-vb hősei

(Újvidéki tudósítónktól.)

Eredetileg 48 ország nevezett be a belgrádi II. amatőr ökölvívó vb-re, de különböző okokból csak 40 állam versenyzői jelentek meg az ünnepélyes megnyitón. Mint utóbb kiderült, a szervező bizottságuk ugyanolyan hibás, mint a világszövetség (AIBA) vezetősége, ugyanis mindkét helyen készpénznek vették az előzetes benevezéseket, s a továbbiak során gentlemani egyezségként kezelték, melyeket ugyebár nem kell újra felhozni, nem kell kérdezősködni és rábeszélni. A végső létszám 39-re alakult, mivel Uganda némi habozás után — a rossz nyelvek szerint közrejátszott öklözőinek sikertelensége is az első fordulóban — Izrael jelenlétére hivatkozva, kilépett a további versenyből és hazautazott.

●

Jugoszláv szempontból tehát nem valami szívmelengetően indult a vb, hiszen a szervezés egyszeriben nagy ráfizetés lett, mivel többek között vissza kellett adni a pénzt mindazokért a belépőkért, melyek immár nem létező délutáni műsorokra szóltak, nem beszélve a lefoglalt hotelszobákról stb.

Ami pedig a válogatott szereplését illeti, szorongva várta az ökölvívást imádó belgrádi közönség az első bemutatkozásokat, mivel jól ismerte az edzőtáborozás, a felkészülés előtti és alatti állapotokat, és nem kevésbé azt a tényt, hogy a sorsolás sem volt éppen kegyes a jugoszlávokhoz, mivel csupa olimpia- meg Európa-bajnoki érmest állított eléjük.

De térjünk vissza a felkészülési időszakra. Úgy kezdődött, hogy miután januártól meghatározott program szerint edzettek a jelöltek klubjaikban, az első belgrádi gyülekezőről két napot elkésett Bratiszláv Risztics. Állítólag egy várakozáson felül sikerült házibulit sajnált idő előtt otthagyni. A vitathatatlanul tehetséges de „enfant Perrible"-nek számító 24 éves Riszticsnek most még elnézte Hládni szövetségi kapitány és a vezetőedző, de alig három hét múlva újabb fegyelmi vétséggel találta magát szemben: Risztics és a nehézsúlyú Pezzi nyilván több szint akartak bevinni a szigorú, majdnem katonás „menetrendbe" és az éj leple alatt kirándultak, de szerencsétlenségükre fény derült kalandjukra, s megszületett a döntés: aki nem tud áldozni a világbajnokságért, annak nincs helye a válogatottban (ismerős szöveg, nemde?).

Minden csoda három napig tart, az eset már-már feledésbe merült, amikor az országos egyéni bajnokságon kiderült, hogy Risztics és Pezzi súlycsoportjában egyszerűen nincsenek megfelelő helyettesek. Azaz vannak, de ki vállalja a leégést?

●

Végül is a következők történtek: a megbánást hangoztató Riszticsnek ismét megbocsátottak, míg a nehézsúly kérdésében merész ötletre jutottak. Mivel két kitűnő félnehézsúlyú, Tadija Kacsár és Dragomir Vujkovics közül csak az egyik indulhatott, az utóbbi beleegyezett, hogy ezentúl „terülj asztalkámat" fogyaszt el minden étkezéskor, hogy belehízzon a legnehezebb súlycsoportba. Oda, ahol a kubai Stevenson már vagy hat éve egyeduralkodó. Mellesleg Vujkovics valójában középsúlyú öklöző, s csak attól kezdve merészkedett át a félnehézbe, amióta Mate Parlov a profik mezőnyében aratja sikereit.

Ilyen körülmények között eléggé csendben rajtolt a jugoszláv gárda, hogy azután kellemes meglepetésre, meg se álljon 7 éremig. Valami újszerű harci tűz, azelőtt sohasem tapasztalt erőnlét, néha már-már fanatizmus jellemezte minden jugoszláv öklöző szorítóba lépését és küzdelmét, ami mintha a nagy ellenfeleket is kizökkentette volna a kerékvágásból. A szerény vágyuk, hogy valamelyikük — akár — bronzérmet is szerezzen, szombaton este a döntőben a közönség részéről már „aranylázba" csapott át. Egy kissé indokolatlanul, mert csupa kubai és szovjet ellenfelekkel szemben kellett volna teljesíteni a szenzációt, akik azonban mégis jobban fel lettek készítve erre a vb-re, legalábbis jobban bírták az iramot, és a nehéz ütéseket is. Indokolatlanul volt elégedetlen a közönség egy része az ezüstérmekkel, mert jugoszláv kedvenceik kihoztak magukból mindent, többre egyszerűen nem voltak képesek. Talán harmatsúlyban Satyirovics nyerhetett volna a kubai Horta ellen, de a bírók — ha egyes véleményeket helytállónak tartunk, hogy jóindulatúak voltak a jugoszlávok iránt az előcsatározásokban — a döntőkben azt teljes egészében meghazudtolták. Horta lett a világbajnok 3:2-es pontozással, de nem lenne lelkiismeretfurdalásunk, ha Satyirovics nyer ugyanilyen arányban. Rajta kívül egyedül Risztics volt igazán aranyközelben, de későn hajrázott a kubai Herrera elleni összecsapáson, pontosabban ekkor kerültek felszínre a felkészülés alatt elkövetett bűnök, vagyis az a kb. tíznapos kihagyás.

Mindettől függetlenül óriási jugoszláv sikerről beszélhetünk, mert nyilván még egyszer nem fordul elő, hogy hat súlycsoportban is jugoszláv döntős legyen a világbajnokságon. Hat ezüst- és egy bronzérem került bejegyzésre a jugoszláv ökölvívók nagykönyvébe, nyilván aranybetűkkel. Ezért, és az előzőeket figyelembe véve, úgy érezzük nem túlzás, ha azt mondjuk, hogy nem a kubaiak, sem a szovjetek, hanem a vendéglátók voltak a II. ökölvívó-világbajnokság hősei.

A kubaiak ugyanis 1972-től rászoktattak benünket arra, hogy ahol megjelennek, ott csak morzsák maradnak másoknak, és a szovjet ökölvívók hírneve is közismert, tehát a közvélemény nem fejcsóválva, hanem inkább bólogatva nyugtázta eredményeiket.

Varga Tibor

Lemondott a játékos-karrierről

Magyar főszereplő a jégkorong-vb-n

Beszélgetés Schell László nemzetközi játékvezetővel

(Tudósítónktól)

Végiglapoztam az évkönyveket, de *Schell László* nevével sem a régi NB I-es csapatok összeállításában, sem a válogatottak névjegyzékében nem találkoztam. Nincs magas szintű játékos múltja, ennek ellenére a világ egyik legtekintélyesebb jégkorong játékvezetője.

Lehetséges-e ebben a rendkívül gyors játékban karrier játékos múlt nélkül? A 30 éves fiatalember példája bizonyítja hogy igen!

Schell László legutóbb, a jégkorong-vb A-csoportjának prágai tornáján az egyik legfoglalkoztatottabb játékvezető volt. 30 éves, a Budapesti Műszaki Egyetem geológus technikusa.

— Volt-e korábban, fiatalon kapcsolatban a jégkorongozással?

— Valamikor én is játszottam, a korcsolyatudásom — állítom — jobb volt az átlagosnál, a kézmunkán kellett volna javítanom. Annyit elérhettem volna, mint a mai gyerekek. Talán lehettem volna válogatott is... De úgy éreztem, mást kell csinálnom.

1967-ben, 19 éves korában beiratkozott egy játékvezetői tanfolyamra, s egy év múlva — 1968. január 14-én — már a BVSC—Bp. Spartacus mérkőzést vezette a Kisstadionban. Rendkívül nagyiramú, emlékezetes találkozó volt, 14:0-ra nyert a BVSC, a kritikák pedig egyhangúlag dicsérték a fiatal bírót. Schell László azóta számtalan elsőosztályú hazai bajnoki mérkőzést vezetett, 1973 óta pedig nemzetközi bíró is. Hollandiában, az ifi Európa-bajnokságon kezdte, 1974-től három évig a világbajnoki tornák C-csoportjának döntőiben vezetett mérkőzéseket. Tavaly meghívták Tokióba, a vb B-csoportjának döntőjére. Kitűnő formában vezette a mérkőzéseket, a rendezők, s a világbajnokság szervező bizottsága 12 találkozón működtette, mint vezető bírót. A nemzetközi elismerésből már arra következtetett, hogy a közeli években előbbre tud lépni. Mégis bomba-meglepetésként érte a meghívás: számítanak közreműködésére Bécsben, a világbajnokság A-csoportjának tornáján is!

— Abban az évben — mondta — 22 világbajnoki mérkőzést vezettem. Kutatom a sportág múltját, jelenét, minden jelentős eseményt feljegyzek, nagyképűség nélkül mondhatom, nem volt még arra példa, hogy egy ember egy idényben 22 világbajnoki mérkőzésen működött volna közre. Megtörtént, hogy egymás után két találkozón is működtem.

Schell László fut, kerékpározik, gimnasztikázik, szabadidejében pedig az orosz nyelvet tanulja, hiszen 1979-ben Moszkvában rendezik a jégkorong-vb A-csoportjának tornáját.

— Vannak-e távlati tervei, elképzelései?

— Szeretném, ha néhány fiatal magyar játékvezetőt sikerülne felhozni a jó nemzetközi szintre. Kellemesebb lenne honfitársakkal együtt közreműködni a nemzetközi mérkőzéseken.

Vincze Jenő

A MECSEKI SZÉNBÁNYÁK FELVESZ:
18—35 éves férfi munkavállalókat föld alatti

csillés, segédvájár, vájár, lakatos

munkakörbe.

35 ÉVESNÉL FIATALABB ÚJ DOLGOZÓINKAT
Komlón, illetve Pécsett 1,5—2 év múlva

készpénzbefizetés nélkül, rendkívül előnyös anyagi feltételek mellett juttatjuk lakáshoz

A lakáskiutalás feltétele: 10 éves szerződés föld alatti munkára. A lakáskiutalásig kényelmes munkásszállói elhelyezést biztositunk Komlón.

Címünk: Mecseki Szénbányák munkaügyi osztálya, 7629 Pécs, Komját Aladár u. 5.

Az Építőipari Szövetkezet,
Mohács, Tompa M. u. 15. sz.

felvesz

építőipari technikusokat,
gépésztechnikusokat,
energetikust,
asztalosokat,
ácsokat,
bádogosokat,
lakatosokat,
kőműveseket,
kubikosokat,
rakodókat,
segédmunkásokat,
villanyszerelőket

Jelentkezés: a szövetkezet üzemgazdasági és munkaügyi osztályán

ISMÉT KAPHATÓ

a „Tenkesalja" ÁFÉSZ 106. sz. beremendi Vas-műszaki boltjában

mélyhűtő láda,
50 és 200 literes lapradiátorok,
különféle kazánok,
horganyzott csövek: 1/2, 3/4 és 1 colos,
fekete lemez 2,5—3 mm-es zárt profil,
20x40 és 30x30-as TOMOS benzinmotor-szivattyú

Telefon: Beremend 112

Labdarúgó NB II.

Vasas Izzó—Szekszárd 3:0 (2:0)

Budapest. Tábor utca. 1000 néző. V.: Ruzsa. Izzó: Fekete — Révész, Szántó, Suszter, Antal, Kovács (Horváth a 69. percben), Szücs, Vágvölgyi, Valuch, Varga (Rozsnyó a 71. percben), Sipőcz. Edző: Kovács II. József. Szekszárd: Golyák (Lipovszki a szünetben) — Szlovák Glavatity, Somodi, Bonnyai, Tóth, Orosz (Bosnyák a 76. percben), Laki, Boros, Szőcs, Házi. Edző: Magasházi József.

A 18. percben Vágvölgyi szép csellel tisztára játszotta magát, kapura tört, majd mintegy 12 méterről élesen a jobb sarokba lőtt (1:0). A 35. percben az elalvó védők mellett Boros fejelt és labdáját csak a kapufa mentette. A 41. percben Sipőcz ívelt a kapu elé, Varga jól emelkedett a magasba, és fejéről a labda a háló bal oldalában kötött ki. (2:0). A 69. percben a szekszárdi védők egymásra vártak, Laki rövidet adott haza, Valuch berobbant és a háló közepébe tolta a labdát. (3:0)

Lagymatag iramban kezdődött a mérkőzés. A vendégcsapat megpróbált fegyelmezetten játszani, de a csatárok nem tudták elől tartani a labdát, a védők pedig gyakran késlekedtek a közbeavatkozással, egymásra vártak. Az Izzó jól használta ki ezeket a hibákat, mérsékeltebb játékkal is megérdemelten győzött. Jók: Fekete, Révész, Szücs, Vágvölgyi, ill. Szőcs.

További eredmények

Salgótarjáni TC—Volán 6:3 (4:1). Salgótarján, 4000 néző, v.: Pádár. Góllövők: Bíró (3), Földi, Kajdi és Szoó illetve Bartosik Földes (11-esből) és Stefán.

BKV Előre—Békéscsabai TASK 1:0 (1:0). Knopp Imre utca, 800 néző, v.: Mohácsi. Góllövő: Schneider (öngól).

DVSC—Dorog 2:1 (0:1). Debrecen, 14 000 néző, v.: Győri. Góllövők: Maczkó (2), illetve Kolár.

Vác—Fűzfő 2:0 (2:0). Vác, 2500 néző, v.: Bodrogi. Góllövők: Bodor és Répás.

Kazincbarcika—BVSC 2:1 (2:0). Kazincbarcika, 4000 néző, v.: Tompa. Góllövők: Kálmán, Koleszárik, illetve Kaszás.

Várpalota—MÁV DAC 6:2 (3:1). Várpalota, 1000 néző, v.: Nagy M. Góllövők: Szőlősi (3), Druskóczi (2), Horváth, ill. Pálos (2).

Eger SE—Kossuth KFSE 1:1 (0:0). Hévízi út, 1200 néző, v.: Farkas L. Góllövők: Dudás T., illetve Deákvári.

Szolnoki MTE—Budafok 5:4 (1:2). Szolnok, 3000 néző, v.: Eöry. Góllövők: Zakar, Szatmári (2), Dákai, Lódi, ill. Bleicher (2), Paizs és Baran (öngól).

Kézilabda

Újpesti Dózsa—Nagykanizsai Olajbányász 19:17 (8:9). Nagykanizsa, NB I. B. férfi mérkőzés. Cegléd—Komlói Bányász 20:19 (8:8), Komló, NB I. B férfi mérkőzés.

Postás SE—Pécsi MSC 20:10 (10:5), Budapest, NB I. női mérkőzés.

Úszás

Gyermek Kupa

A hétvége újra mozgásba hozta az úszók versenysorozatának gépezetét. A pécsi Hullámfürdő medencéjében nyolc egyesület 120 versenyzője rajtolt a gyermek kupa második fordulóján. A pécsiek ezúttal sikerrel szerepeltek, különösen a lányok, Gyimesi az 50 m-es hátúszásban (0:32,9), Jelics a 100 m-es gyorson (1:04,7) és a 4x100 m-es vegyesváltó (5:05,8) végzett az első helyen. A fiúk közül mindössze ketten, Somogyi a 200 m-es mellúszásban (3:08,2) és Mudri a 100 m-es gyorson (1:13,9) szerzett egy-egy bronzérmet. A lányok pontversenyében a pécsi Sportiskola 3053 ponttal a második, a fiúk a harmadik helyen végeztek 1822 ponttal. A győztesek tiszteletdíját Temes Judit, a Nemzetközi Olimpiai Bizottság tagja adta át.

Kovács

A kempingélet hírei

A Magyar Camping és Caravanning Club elnöksége június 3-ára küldöttgyűlést hívott össze, mely tárgyáról készített jelentést és előterjesztést a Baranya megyei Csoportnak is megküldte.

Értesítjük a klub tagjait, hogy 1978. május 24-én (szerdán) 17.00 órai kezdettel az Ifjúsági Házban közgyűlést tartanak, melyen ismertetik a klub elnökségének jelentését, megválasztják a megyét Budapesten képviselő két küldöttet, és megtekintik „Az ablakok Baranyára nyílnak" című új színes filmet.

Kosárlabda

A csoportok második fordulójával folytatódott vasárnap Lengyelországban a női kosárlabda Európa Bajnokság. A magyar válogatott az első napi bolgárok felett aratott 3 pontos sikert „prolongálta" — ugyanis az EB második napján is 3 ponttal verte az olaszokat és ez a győzelem azt jelenti, hogy az együttes a hétfői találkozójától függetlenül — a spanyolok ellen — már a hetes döntőben van, sőt győzelemmel érkezik oda, mivel a csoportból a másik továbbjutó a bolgár vagy az olasz csapat lehet, s e két válogatottat a magyarok már megverték...

Magyarország—Olaszország 64:61 (30:28). Magyarország: Beloberk (24), Kiss (18), Szuchy (2), Szabics (4), Lerner (6), csere: Váczi (8), Medgyesi (2).

Magyar siker

Vasárnap befejeződött a 21 éven aluliak 6. Nemzetközi Labdarúgó-tornája. A döntőben 5000 néző előtt Magyarország válogatottja 4:3 (2:1) arányban győzött Franciaország ellen. A magyar gólokat Csepregi (2), Aszalai és P. Nagy lőtte. A franciák góllövői: Barraja (11-esből), Jeannol és Zambelli.

Az AFP-jelentések szerint remek mérkőzést vívott a két csapat. A magyarok remekül kezdtek és a 20. percben már 2:0-ra vezettek. Általában megtartották kétgólos vezetésüket, 3:1 és 4:2 is volt a javukra, a végén nagyon feljöttek a franciák, de csak csökkenteni sikerült vereségük arányát.

A touloni torna végeredménye:

1. Magyarország
2. Franciaország
3. Hollandia
4. Mexikó
5. Uruguay
6. Lengyelország
7. Irán
8. Írország

GÓLTOTÓ

Múlt heti idegenbeni győzelme után pályázóink többsége győzelmet remélt a Komlói Bányásztól. Így csak hárman bíztak a kanizsaiak győzelmében. A sorsolásnál közülük a szerencse Nagy Judit, Pécs, Váci Mihály u. 8. szám alatti lakosnak kedvezett, aki 100 forintos vásárlási utalványát szerkesztőségünk titkárságán (Pécs, Hunyadi út 11.) veheti át. A heti szelvények beérkezésének határideje: szombaton déli 12 óra.

Főmérkőzés: Szekszárd—Kossuth KFSE .....

Pótmérkőzés: Siófok—PVSK .....

A pályázó neve: .....

A pályázó lakcíme: .....

SPORT hétfői SPORT

Megyebajnokság

A Mohács megtartotta előnyét

P. Kinizsi—Beremend 1:0 (1:0), Kovácstelep, 100 néző, v.: Lakatos. Jóiramú mérkőzésen sok helyzetet kihagyott a Kinizsi. Góllövő: Juhász. Jók: Herczeg, Bank, Kecskés, ill. Bosnyák, Németh I., Alföldi I.

Bóly—Steinmetz SE 0:0. Bóly, 400 néző, v.: dr. Rákóczi. Nagy küzdelem, igazságos döntetlen. Jók: Király, Fitt, Hajdú, ill. Sass, Peterke, Tóth N.

Mázaszászvári Bányász—Zsolnay SE 3:0 (1:0), Mázaszászvár, 700 néző, v.: Horváth. Küzdelmes, színvonalas mérkőzésen nehezen győzött a bányászcsapat. Góllövő: Guth (3). Jók: Banász, Katona, Guth, ill. Szinger, Szajkó, Harasztia. Kiállítva: Mischl (Zsolnay).

Mohács—Mágocs 4:2 (1:0), Mágocs, 300 néző, v.: Egri. Gyengélkedett a mágocsi védelem. Góllövők: Székely (2), Hell, Kumli (11-esből), ill. Bencs II., Radnai. Jók: Hancz, Alsóvölgyi, Székely, ill. Bencs II.

Szigetvár—Siklós 2:1 (2:0). Siklós, 500 néző, v.: Polcz. A szerencsésebb csapat nyert. Góllövők: Palotai, Dobor, ill. Ivanek. Jók: Gajág, Albertkovics, Béni, ill. Szilágyi, Szabó K., Balogh.

Drávafok—Magyarszék 9:0 (2:0), Drávafok, 150 néző, v.: Dervenkár. Ilyen arányban is megérdemelt a drávafoki győzelem. Góllövők: Pandúr (3, egyet 11-esből), Szabó (2), Kisszabó (2), Kanász, Hidasi. Jók: Kisszabó (a mezőny legjobbja), Szabó, Ardai, ill. Szilárd, Czinger.

Szalánta—Vasasi Bányász 2:2 (2:0), Szalánta, 120 néző, v.: Stummel. Második félidei játékának köszönheti az egy pontot a vasasi csapat. Góllövők: Tóth (2), ill. Peres, Kólya. Jók: Balázs, Bori, Tóth, ill. Baros, Peres, Szabó.

A MEGYEBAJNOKSÁG ÁLLÁSA

1. Mohács	30	21	4	5	75-26	46
2. Mázaszászvár	30	18	7	5	55-27	43
3. Vasasi B.	30	17	7	6	81-41	41
4. U. PEAC	30	15	8	7	53-37	38
5. Szigetvár	30	14	8	8	71-51	36
6. Steinmetz SE	30	11	11	8	42-23	33
7. P. Kesztyűgy.	30	14	5	11	54-42	33
8. Beremend	30	12	6	12	52-35	30
9. Bóly	30	10	10	10	46-37	30
10. Mágocs	30	13	4	13	52-51	30
11. P. Kinizsi	30	13	4	13	40-42	30
12. Szalánta	30	10	9	11	34-52	29
13. Zsolnay	30	12	4	14	46-47	28
14. PBTC	30	11	5	14	37-46	27
15. Siklós*	30	11	4	15	27-44	24
16. Pogány	30	7	6	17	40-69	20
17. Drávafok	30	7	4	19	33-62	18
18. Magyarszék	30	—	2	28	14-120	2

* = két büntetőpont levonva.

Labdarúgó NB III.

Hazai pályán szenvedett vereséget a Sellye



Szilágyi a vasutasok első gólját lövi a Soproni Textiles hálójába
Fotó: Arató

PVSK–Soproni Textiles 3:0 (2:0). PVSK pálya, 500 néző. V.: Lázin. PVSK: Kovács — Hüber, Tallósi, Szabó, Engert, Tóth II., Kaszás, Grünwald (Kresz), Nagy (Németh), Stájer, Szilágyi. Edző: Rónai István. A PVSK végig nagy fölényben játszott és akár nagyobb különbséggel is nyerhetett volna. Góllövők: Stájer (2), Szilágyi. Jók: Hüber, Tóth II., Stájer, Szilágyi, ill. Kiss, Horváth.

Keszthelyi Haladás–Sellye 2:1 (0:1). Sellye, 900 néző. V.: Zsalakó. Sellye: Soós — Orlovics, Vass, Krén, Rácz, Otártics, Markovics, Amigya, Elmájer, (Kovácsevics), Golubics (Pandur), Berki. Edző: Meggyes Lajos. A lelkesen játszó Keszthely megérdemelten nyert az erőtlen sellyeiek ellen. Góllövők: Hozbor, Varga, ill. Amigya. Jók: Patyi, Kiss, Hozbor, a sellyei csapatból senkit nem lehet kiemelni.

MÁV Nagykanizsai TE–Véménd 3:1 (2:0). Nagykanizsa, Vasutas pálya, 500 néző. V.: Hartmann. MÁV NTE: Szalai — Markán, Németh, Sulyok T., Karádi, Szabó L., Kiss, Sulyok Gy., Takács, Szélig, Molnár. Edző: Németh Lajos. Véménd: Doszpod — Takács, Rott, Kiss, Kajtár, Törjék, Borovácz (Schwarczkopf), Fiochsz, Varga (Sándor), Martinkovics, Tóth. Edző: Szám Frigyes. Nagyszerű összecsapást hozott mindkét csapat számára rendkívül fontos találkozó, amelyen a remekül játszó kanizsaiak biztosan nyertek. Góllövők: Molnár (3), ill. Rott. Jók: Molnár, Szélig, Sulyok Gy., Németh, Markán, ill. Kiss, Fiochsz.

Bakony Vegyész–Siófoki Bányász 3:1 (1:1). Veszprém, 1500 néző. V.: Szőke. Siófok: Zsuponyó — Tilinger, Horváth J., Babán, Bőzsöny, Kiss, Takács (Fábián, Jáger), Csépán, Horváth L., Horváth D., Landek. Edző: Mathesz Imre. A többet támadó veszprémiek hatalmas küzdelemben győztek. Góllövők: Somogyi, Kovács, Horváth, ill. Landek. Jók: Puskás I., Horváth, Csernyánszky, Kovács, ill. Bőzsöny, (a mezőny legjobbja), Zsuponyó, Landek.

Az NB III. további eredményei: KOMÉP–Bábolnai SE 1:1, Soproni KSE–Sabaria 1:0, Kőszegi SE–Rákóczi SE 0:0, Répcelaki Bányász–Péti NTE 2:0, Bauxitbányász–Ajkai Alumínium 2:1, Kiss J. SE–Oroszlányi Bányász 1:3.

AZ NB III. ÁLLÁSA

1. Bauxitbány.	34	18	11	5	64-32	47
2. PVSK	34	20	6	8	61-24	46
3. Ajka	34	18	8	8	65-35	44
4. Oroszlány	34	16	8	10	55-49	40
5. Répcelak	34	17	5	12	50-46	39
6. MAV NTE	34	12	14	8	40-41	38
7. Rákóczi SE	34	13	10	11	41-25	36
8. Pét	34	13	10	11	44-36	36
9. KOMÉP	34	11	14	9	42-41	36
10. Bábolna	34	12	11	11	46-39	35
11. Bakony V.	34	12	11	11	45-41	35
12. Sabaria	34	14	7	13	39-37	35
13. Véménd	34	12	10	12	49-45	34
14. Sopr. Text.	34	14	6	14	51-59	34
15. Sellye	34	12	8	14	35-41	32
16. Siófok	34	9	8	17	37-42	26
17. Keszthely	34	8	9	17	48-75	25
18. Kőszeg	34	6	9	19	32-68	21
19. Kiss J. SE	34	8	5	21	33-70	21
20. Sopr. KSE	34	5	10	19	40-71	20

TOTO

1. Kossuth KFSE—Eger	1:1	x
2. Szolnoki MTE—Budafok	5:4	1
3. Várpalota—MÁV DAC	6:2	1
4. BKV Előre—Bcsabai TASK	1:0	1
5. Komló—Nagykanizsa	1:2	2
6. Szegedi VSE—Miskolc	1:3	2
7. Hajdúszoboszló—Ózd	0:0	x
8. Szabó L. SE—Nyíregyháza	2:1	1
9. Hódmezővásárhely—Szarvas	5:1	1
10. Kisvárda—Debreceni MTE	1:0	1
11. MÁV NTE—Véménd	3:1	1
12. Soproni KSE—Sabaria	1:0	1
13. Kiss J. SE—Oroszlány	1:3	2
+1		
14. Kőszeg—Rákóczi SE	0:0	x



Gyermeknapi
játékvásár
a Centrum
Áruházban!
1978. május 18–27-ig
30 százalék
engedménnyel
NAGY VÁLASZTÉK, SZOLID ÁRAK!
CENTRUM ÁRUHÁZ, A VÁROS KÖZPONTJÁBAN!

Ökölvívás

A legközelebbi amatőr ökölvívó-világbajnokságot valószínűleg Caracasban bonyolítják le. A rendezésre eddig ugyanis csak Venezuela jelentkezett. A döntést a nemzetközi ökölvívó szövetség Madridban novemberben sorra kerülő kongresszusán hozzák meg. Az amatőr ökölvívók világ kupáját — amelynek kiírása Belgrádban érlelődött meg — először 1979 októberében New Yorkban, a Madison Square Gardenben rendezik meg.

Röviden

Universitas PEAC—Csornai SE 72:44 (34:23). NB II. női kosárlabda-mérkőzés.

Pécsi Vörös Meteor—Kaposvári Dózsa 3:2. NB II. férfi röplabda-mérkőzés. Kaposvári Vasas Izzó—Pécsi Vörös Meteor 3:1. NB II. női röplabda-mérkőzés.

PMSC—Bp. Volán 6:6, kettő függőjátszma, OB I-es sakkmérkőzés, Pécs. Pécsi győztesek: Koszorús, Illés, Lehel. Döntetlent értek el: Flesch, Kádár, Krisztián, Balázs, Szilárd, Kamarás.

hétfői Dunántúli Napló

Az MSZMP Baranya megyei Bizottságának lapja
Főszerkesztő: Mitzki Ervin
Főszerkesztő-helyettesek: Báling József és Hallama Erzsébet
Szerkesztőségi ügyelet 8—20 óráig 10-053, 20 óra után 15-726.
Kiadja a Baranya megyei Lapkiadó Vállalat
Felelős kiadó: Braun Károly
Szerkesztőség és kiadóhivatal: 7601 Pécs, Hunyadi út 11. sz.
Telefon: 15-000, 15-762, 15-852, 15-245, 15-264
Telex: 12-320

Készült ofszet rotációs eljárással Saphir 96-os gépen
Pécsi Szikra Nyomda
7630 Pécs, Engel János u. 8.
Tel.: 13-177, 13-696. Telex: 12-211
Felelős vezető: Szendrői György

Terjeszti a Magyar Posta
Indexszám: 25 054
ISSN 0133—2007

Világ proletárjai, egyesüljetek!

Dunántúli Napló

XXXV. évfolyam, 140. szám
1978. május 23., kedd
Ára: 80 fillér

Az MSZMP Baranya megyei Bizottságának lapja

A leszerelésért

Földünk legfontosabb problémájáról kezdődik ma a vita New Yorkban, az ENSZ üvegpalotájában. A világszervezet, amelyet azért hoztak létre harminchárom évvel ezelőtt, hogy biztosítsa földünkön a békét, most első ízben azért hívta össze 149 tagállamának magas rangú képviselőit, hogy az országok biztonságát fenyegető legnagyobb veszélyről, a nukleáris és „hagyományos" fegyverkezési versenyről tárgyaljanak.

Az ENSZ-közgyűlésen részt vevő államok többsége ma a fejlődő országok közé tartozik. Olyan államok ezek, ahol a lakosság nagy része nélkülözi a létfenntartáshoz szükséges elemi javakat, ahol milliók számára ismeretlen a betűvetés, nincs egészséges ivóvíz, kórház, orvos. Ezen országok számára is mind világosabb: fejlődésük nem lehetséges, ha a világ fejlett fele erőforrásait gyilkoló eszközök kifejlesztésére fordítja.

A fegyverkezési hajsza, amelyet az imperialista hatalmak kezdtek és folytatnak napjainkban is, azt eredményezte, hogy az atomhatalmak olyan hatalmas pusztító kapacitást halmoztak fel, amely már az egész emberiség sokszoros elpusztítására elegendő. És a fegyverkezési hajsza nem hogy lassulna, de jelenleg éppen hogy újabb veszedelmes gyorsulás előtt állhat. A „gyorsítók" a nagy hadiipari monopóliumok, katonai vezetők, a fegyverzetek fejlesztésében érdekelt tudósok, s a szolgálatukba szegődött propagandisták, akiket együttesen katonai-ipari komplexumnak neveznek. Hatalmas erőt képvisel ez a szövetség Nyugaton.

Szorgalmas statisztikusok kiszámították, hogy a föld országai évi 400 milliárd dollárt fordítanak fegyverkezésre, hadseregekre. Ez az összeg növekszik. Ha nem tesznek a világ népei azért, hogy az esztelen pazarlás megszűnjék, akkor mind valószínűbb fenyegetéssé lehet az, amiről Európában már csak mint történelemről beszélnek — a háború.

Az elmúlt évtizedek alatt mind világosabbá vált: a háború, a nukleáris katasztrófa megelőzésének, a tömegpusztító fegyverek megsemmisítésének ügye nagy nemzetközi összefogást követel. Az elmúlt évtizedekben a világszervezet közgyűlésein 230 javaslatot tettek a különböző országok a leszerelési ügyekben, ezekből 80-at a Szovjetunió azzal a céllal, hogy az országok biztonságát nem csorbítva eljuttatják Földünket a fegyver-nélküliség áhított állapotába.

E cél elérésének egyik eszköze lehet a leszerelési világértekezlet, amelyen az államok felelős képviselői kötelező érvényű határozatokat hoznak. A világértekezlet összehívása azonban eddig nem sikerült — elsősorban az Egyesült Államok és szövetségesei, valamint Kína magatartása miatt. A rendkívüli leszerelési ülésszak közbeeső szakasz a világértekezlet felé. Olyan fórum, ahol a legfontosabb kérdéseket megvitatva, az államok közelebb juthatnak a végső célhoz. Ez pedig a szocialista országoknak a közgyűlés előkészítő bizottságához beterjesztett javaslata szerint: „a nemzetközi ellenőrzés melletti általános és teljes leszerelés, mivel csak ez biztosíthatja az emberiség tartós békéjét és biztonságát, az egész világ gazdasági és társadalmi fejlődésének alapját".

Irán a békés egymás mellett élés, az együttműködés híve



Kádár János találkozott az iráni császárral

A két ország közötti együttműködés a következő esztendőkben szélesedhet

Sajtónyilatkozat az Intercontinental Szállodában

Az iráni uralkodó, felesége és a küldöttség tagjai elutaztak Budapestről

Kádár János, a Magyar Szocialista Munkáspárt Központi Bizottságának első titkára hétfőn délelőtt a Parlament Nándorfehérvári termében találkozott Mohammad Reza Pahlavi Aryamehr iráni császárral. A találkozón jelen volt Losonczi Pál, az Elnöki Tanács elnöke.

— Őszinte köszönetemet fejezem ki Losonczi Pálnak, az Elnöki Tanács elnökének a meghívásért, azért, hogy ismét ellátogathattam Magyarországra, s a szívélyes fogadtatásért, amelyben részesültem — mondotta Mohammad Reza Pahlavi Aryamehr, a Duna Intercontinental Szállóban hétfőn délben tartott nemzetközi sajtókonferenciáján, amelyet Várkonyi Péter államtitkár, a Minisztertanács Tájékoztatási Hivatalának elnöke nyitott meg.

A továbbiakban hangsúlyozta, hogy az iráni—magyar kapcsolatok az első, 1966-os látogatása óta számos területen örvendetesen fejlődtek, s megvan a lehetőség további fejlesztésükre.

A magyar vezetőkkel folytatott hivatalos tárgyalások aláhúzták, hogy a két ország közötti együttműködés a következő esztendőkben szélesedhet. Ehhez közös erőfeszítéseket kell tenni, gondot fordítva a meglévő kapcsolatok ápolására, erősítésére is. A szoros együttműködés ugyanis mindenképpen hozzájárul a kontaktusok elmélyítéséhez. Kádár Jánossal, a Magyar Szocialista Munkáspárt Központi Bizottságának első titkárával létrejött találkozón is egyetértettek abban, hogy a kapcsolatok a jövőben folyamatosan tovább fognak bővülni.

Rámutatott: a gazdasági együttműködés szélesítésében főként ipari és mezőgazdasági területen lát újabb lehetőségeket. Ezért e két ágazatban szakértők bevonásával kívánják tanulmányozni a még kiaknázható, mindkét fél számára kölcsönösen előnyös lehetőségeket.

A továbbiakban hangsúlyozta, hogy az európai szocialista országokban, így tavaly Lengyelországban és Csehszlovákiában, a közelmúltban Bulgáriában, most pedig Magyarországon tett látogatása tükrözi Irán külpolitikáját, azt, hogy országa a békés egymás mellett élés, az együttműködés híve. A világ minden országának érdeke ugyanis — emelte ki —, hogy szavatolt béke legyen. Ez pedig további erőfeszítéseket kíván. Meghatározó jelentőségű, hogy a világ vezető hatalmai érezzék felelősségüket a békéért. Minden népnek óhaja az általános és teljes leszerelés, amit méltányolniuk kellene mindazoknak, akiknek tömeg-

(Folytatás az 5. oldalon)

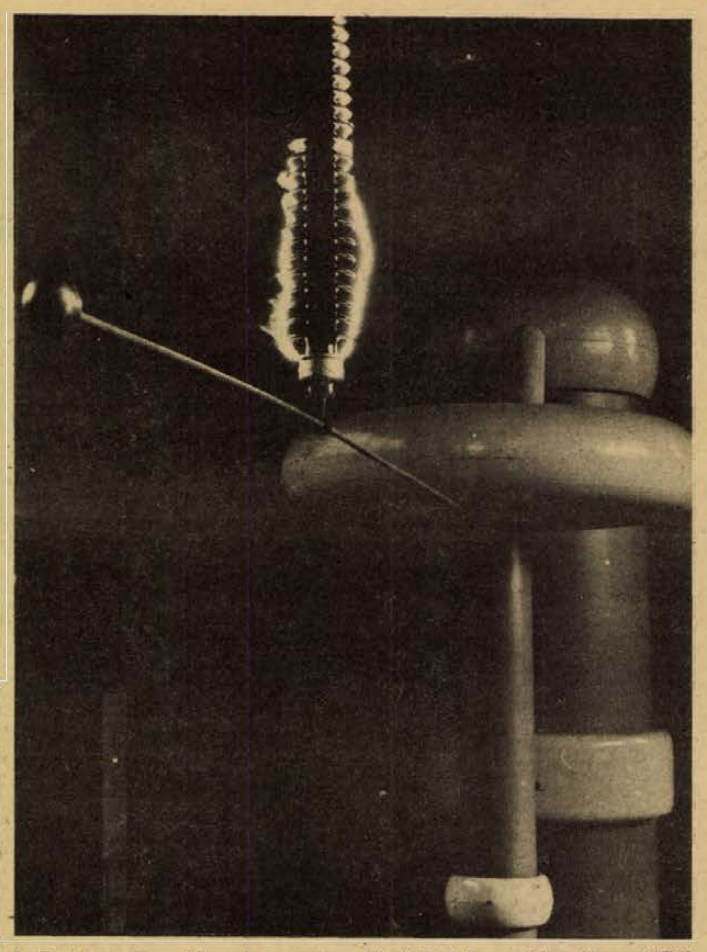

A Zsolnay Porcelángyár nagyfeszültségű laboratóriumában NDK gyártmányú 700 kV-os vizsgálótranszformátoron mérik a szigetelők átívelési feszültségét. Képünkön: 50 Hz-es átívelési vizsgálat hosszúrúd szigetelőn. — Benkő Antal felv. —

Tíz év alatt megszűnt 1400 kilométer vasútvonal

Folytatódik a gazdaságtalan közlekedés szanálása

- **Beruházásoktól mentesül a népgazdaság**
- **Lassult a megszüntetés üteme**

Az elmúlt tíz év alatt több mint 1400 kilométer hosszúságú kisforgalmú, gazdaságtalan vasútvonal szűnt meg, mintegy 20 milliós utas- és 2,2 millió tonnás áruforgalmát a közúti közlekedés vette át. A 12 évre előirányzott programnak több mint kétharmadát teljesítették. Az intézkedés révén a népgazdaság csaknem 900 millió forint beruházástól mentesült (megszüntetés híján ugyanis a vasútvonalakat fejleszteni kellett volna), s folyamatosan évi 178 millió forintot takarít meg.

A közlekedés célszerű munkamegosztását, a gazdaságosabb fuvarozást szolgáló intézkedéseket — egy-két kivételtől eltekintve — kezdettől megértéssel támogatták az érintett területek vezetői, akik a szanálás előkészítése során felmerült vitás kérdések megoldásában is segítettek. A tapasztalatok alapján a megszűnt vonalakról a közútra terelt forgalmat zavartalanul bonyolítják le, sok helyen javultak is a közlekedés feltételei, ennek ellenére a legutóbbi időben a helyi vezetők megértése és segítsége már nem egyértelmű, lassult a szanálás is. 1976-ban 184 kilométer, 1977-ben már csak 86 kilométernyi vasútvonalat szüntettek meg. Az idén eddig mindösszesen 120 kilométernyi vasútvonalon szünt meg a közlekedés.

A munka lassulása egyrészt érthető, az elmúlt tíz évben ugyanis azokat a vasútvonalakat szüntették meg, amelyeknél a koncepcióban meghatározott feltételeket viszonylag egyszerűen, könnyebben és gyorsabban megteremthették. Most jutottak el azokhoz a vonalakhoz, amelyeknél a forgalom-átterelés anyagi feltételei már nagyobbak.

A párt és a kormány gazdaságfejlesztési irányelveinek megfelelően a vonalmegszüntetéseknek is csak az lehet a célja, hogy a fölösleges beruházásokat elkerülve megfelelő — a korábbinál nem rosszabb, de nem is az átlagos szint fölötti — feltételeket teremtsenek az utazóközönségnek és a fuvaroztatóknak.

Változatlanul fontos tehát a közlekedéspolitikai koncepcióban meghatározott program végrehajtása, amely szerint a tervidőszak hátralévő éveiben még 323 kilométer normál, 220 kilométer keskeny nyomközű és 153 kilométer gazdasági, összesen tehát 696 kilométer vasútvonalat kell megszüntetni. A közlekedés vezetői ugyanolyan részletes gazdasági számítások alapján, nagy körültekintéssel jelölik ki a szanálásra ítélt vonalakat, mint a program kezdetén.

Ezért tovább folytatják a program szerint a forgalomátereléseket. A koncepció előírásainak megfelelően a közlekedési szervek minden esetben alaposan előkészítik a vasútvonal-megszüntetéseket, amire addig nem is kerülhet sor, amíg nincs hozzá elfogadható közút, elegendő jármű.

Kovács Ferenc, MTI

Rövidesen átadják a forgalomnak Pécsett, a 6/A út 3-as szakaszát. A Petőfi utca és a Tüzér utca közötti rész műszaki átadását e hónap végére ígéri az Aszfaltútépítő Vállalat, így június 1-től várhatóan mindennemű jármű forgalmát engedélyezik. Felvételünk a Petőfi utca és a Megyeri út közötti részt ábrázolja, melyet forgalomtechnikai szempontból már korábban megnyitottak a városi autóbuszok előtt. Június 1-től a forgalomkorlátozó táblák erről az útszakaszról is elkerülnek...



Konzum-gond a föld alatt

Lapunkban többször foglalkoztunk a témával, s a pécsiek számára hovatovább kuriózummá válik a Konzum Áruház alatti parkoló ügye. Megnyitják-e a föld alatti gépkocsitárolót, avagy nem?

Megvallom, magam is gépkocsival járó ember vagyok, s nem lenne rossz arról írni, hogy megnyílt a város egyetlen és első föld alatti parkolója. Amolyan „világvárosias" lenne, s biztos, hogy az idegent, a külföldit oda vinném, hadd lássa: nekünk ilyen is van. S ha most mégis azt írom, soha ne legyen parkoló a Konzum alatt — annak több oka van. (Tegyem hozzá: tegnap délelőtt szakemberek „bejárásán" vettem részt, a tanács, a KÖJÁL, a tűzoltóság és egyéb szervek képviselői azért jöttek össze, hogy érvényt szerezzenek a Pécs városi Tanács építési és közlekedési osztálya azon határozatának, miszerint záros határidőn belül 24 (!) férőhelyes parkoló nyíljon itt. A határozat másodfokú, tehát nincs apelláta elene, legfeljebb panasszal élhet az, aki nem szimpatizál az akcióval.)

Most e panaszt szeretném előterjeszteni, hozzátéve: a bejáráson megígértem, hogy az ott elhangzott egyetlen véleményből sem fogok idézni, s a résztvevőket megkímélem a nyilvánosságtól. Mondandómért a felelősséget vállalom.

Na már most képzeljünk el egy áruházat, amely alá a tervezés pillanatában egy 60 férőhelyes gépkocsiparkolót álmodtak. Úgy, ahogy az a nagykönyvben meg van írva, el is készült — némi hibával. A szellőztető-klímaberendezésekről kiderült az átadás idején, hogy mindenre jók, esztétikailag kifogástalanok, működnek is, csak éppen a garázsban termelődő kipufogó gázak elszívását nem garantálják. A parkoló nem nyílt meg s a területet az áruház raktárként kezdte kihasználni. Betárolták az árut az egyik sarokba, s ahogy nőtt a forgalom, úgy lett a parkoló minden szögletéből áruférőhely. (Ma már 500 milliós forgalmat mondhat magáénak a Konzum, s 20 ezer vevővel számolnak naponta.) Az is az igazsághoz tartozik, hogy még így is kicsi a Konzum-raktár. Mi lesz tehát akkor, ha a Hal tér felőli lejárón magángépkocsik döngenek le-fel, s közben az áruházban a kínálat csökken. A jelenlegi terv szerint ugyanis a parkoló egy részét továbbra is raktárként használhatnák, a többit pedig 24 gépkocsinak megnyitnák. A kérdés tehát az, hogy vajon e 24 gépkocsi-férőhely többet ér-e, mint az ellátás, s ha ezzel az akcióval a Konzum raktárterületének 60—70 százalékát elvesztené, mit veszít a vásárló?

Ugye az már szót sem érdemel, hogy az átalakítás — ami a parkoló kialakításának feltétele — pénzbe kerül. Válaszfalakat kell húzni, új szellőztetési programot kell kidolgozni, az egész föld alatti részt átterveztetni, átépíteni... Drágább lenne a lé, mint a hús...

Az élet túlhaladta a föld alatti parkoló álmát — egyébként ezt mindenki tudja, látja, egyetért vele —, csak éppen egy másodfokú határozat nem veszi figyelembe.

Egy tollvonás hiányzik...

Kozma Ferenc

A szállítás tegnapi és mai gondjai

Sok múlik a szervezésen és együttműködésen

Szállítási ügyintézők egyhetes tanácskozása Pécsett

A szállítás örök téma és a vele járó gond is: a problémákat megszüntető megoldás csakis az állandó jobb szervezés, a szállítók, szállíttatók közötti még jobb együttműködés, és ebben még van mit tenni. Kereskedelmi, műszaki, forgalmi szakemberek, közgazdászok, szállítási ügyintézők, gépkocsielőadók — mintegy félszázan — tanácskoznak tegnap óta Pécsett, az MTESZ-székházban, hogy egy héten át megvitassák a szállítás legaktuálisabb feladatait, gondjait, az ezekhez kötődő adminisztrációs teendőket. A továbbképzéssel egybekötött eseményre a Közlekedéstudományi Egyesület területi szervezetének közlekedésgazdasági szakcsoportja szervezésében került sor.

Horváth Józseftől, a Volán osztályvezetőjétől, a mostani megyei szintű rendezvény szervezőjétől megtudtuk, hogy örök vita tárgya, mi is számít igazán gazdaságos szállításnak, melyik szállítási ág, eszköz a legkifizetődőbb, mit mivel érdemes szállítani. A hasznosság a legfontosabb, de úgy, hogy az áru gyorsan, törésmentesen és főleg időben célba jusson.

Tegnap elsősorban a vasúti szállítás problémáit boncolták. Az előszállítási kampány még mindig nem népszerű, nem annyira a hitelproblémák miatt, hanem azért, hogy a legtöbb kő- és kavicsbányában ilyenkor, év elején tart a nagyjavítás, lassúbb a termelés. A hagyományos éves nagykarbantartások időpontjának a módosítása változtathat a kedvezőtlen helyzeten. Másik, szállítást megakasztó tényező a fagyos és hosszú tél, hisz több áruféleség különösen fagyveszélyes. Még mindig tartja magát egy konzervatív vásárlói szokás, hogy magánosok nem vesznek télen cementet, legfeljebb a nagyvállalatok. Lassú az előrelépés az egységrakományos és konténeres áruszállításban, pedig a jövőben a járható út csakis ez. Sőt mindtöbb kereskedelmi árut is rakodólapra kívának szerelni a gyorsabb ki- és berakodás miatt, még üvegben tároltat is. Országos szinten a Volán szállítási erejének kétharmadát a kereskedelmi cikkek kötik le és ez a hatalmas erőfeszítés teljesítményének csak egyharmadában realizálódik. Továbbra is jelentős az állásidő, nehezen térnek át a több műszakra, nem használják ki a teljes rakteret és a raksúly sem éri el a végső határait.

A közúton cél, hogy a szállító járművek feladatuk teljesítése után sose térjenek vissza üresen. A baranyai Volán szép példával szolgál: amikor hetente többször Budapestre mennek fel az autók csőszállítmányért az épülő pécs—bodai olajvezetékhez, mindig konténereket visznek felfelé. Nagy lehetőséget rejt a baranyai víziút, főleg a Dunán és részben a Dráván, de kihasználatlan, pedig több évtizede szép hagyományai voltak. Gondolkodni kell azon, hogy Mohácsról ismét vigyenek téglát a hajók, hogy a Dráván jusson el Gyékényesről a kavics, egyszerűbben és sokkal olcsóbban, de részben a szénről is ez mondható el.

A tanácskozáson 25 vállalat képviselői vannak jelen. Különösen vállalati szinten gond a járművek rendszeres és szakszerű karbantartása: elhanyagolják a műszaki szemléket, az olajcseréket, elnagyolják a kenőolaj használatát, mindez műszaki zavarhoz vezet, vagyis időkieséshez, de a napkiesést csak növeli, hogy bizonyos szállító járművek, így az Avia- és Robur típusú gépkocsik csak Kaposváron vagy Szekszárdon javíthatók. Sok vállalat nem alakított ki komoly felszereltségű üzemi javítóbázist. A nemzetközi áruforgalmat lassítja a tájékozatlanság is, vagyis jó néhány kocsielőadó nincs tisztában a vámkezelési elvárásokkal, rendeletekkel: ezt is megtárgyalják most az egy hét alatt.

A megyei tanácskozást, melyet most rendeztek meg másodszor, dr. Szabó Tibor, a MÁV Pécsi Igazgatóság igazgatója nyitotta meg.

— Csuti J. —

Tartalékosok búcsúztatása a hadgyakorlat után

A pécsi Petőfi laktanya alakuló terén tegnap délelőtt zuhogó esőben sorakoztak fel az egység hivatásos, sorállományú és tartalékos katonái. Búcsúztatták a tartalékosokat, akik becsülettel teljesítették 20 napos katonai szolgálatukat, különleges harctevékenységet hajtottak végre.

A csapatzászló középre vonulását követően felolvasták a parancsokat, melyek szerint a gyakorlat sikeres végrehajtásában közreműködők közül sokan kaptak jutalmat, dicséretet, több tartalékost soron kívül előléptettek.

Az egységparancsnok üdvözlő beszéde után *dr. Kósa Ferenc*, a Baranya megyei Pártbizottság osztályvezetője köszöntötte a leszerelőket, majd az egység katonái díszmenetben vonultak el a csapatzászló előtt.

A tartalékosok búcsúztatásán részt vett *Komlódi Józsefné*, a Pécs városi Tanács elnökhelyettese, a magasabb egység képviselője, *Simon János* ezredes, a megyei hadkiegészítési és területvédelmi parancsnok, valamint a tartalékosokat „kiállító" üzemek, intézmények vezetői.

Az országban forgalmazható a harkányi ásványvíz

Az egész országra kiterjesztették a szénsavval telített harkányi ásványvíz forgalmazását.

Lassan a kétmillióhoz közelít azok száma, akik évente megfürödnek az európai hírű termálvízben, de sok híve van az ivókúrának is, akik helyben poharazzák. Üzemszerű palackozását a hatvanas évek végén kezdte meg a Fürdő Vállalat, miután megállapították az egészségügyi szervek, hogy a harkányi ásványvíz fogyasztása kedvezően hat a gyomor, bél, epe és légúti megbetegedések esetén. Hozzájutni azonban csak a strandon és a gyógyhely tízkilométeres körzetében lehetett.

Az Egészségügyi Minisztérium hozzájárulásával ezentúl az Országos Vízkutató és Fúró Vállalat — amely több más ásványvíz palackozásának, értékesítésének is gazdája — bárhova elszállítja a szénsavval telített harkányi ásványvizet. A Baranya megyei Fürdő Vállalattal kötött megállapodás értelmében idén 300 000 palack értékesítését tervezik. Egy-egy alkalommal 6—10 ezer üveggel visznek a töltőállomásról. **Hné**

Május 28-án

Barátság nyílt túra Siklóson

A béke és barátság hónap rendezvényeiről volt szó egyebek között a Hazafias Népfront Siklós városi elnökségének tegnapi ülésén.

Május 22-én, tehát tegnap zárultak le a jelentkezések a Barátság nyílt túrára. A béke és a népek közötti barátság; az internacionalista szolidaritás gondolatának jegyében rendezik meg május 28-án a túrát. Reggel 7 órakor a siklósi sportpályán találkoznak a vállalkozó kedvű résztvevők. Maga a túra csupán egy része a gazdag programnak. A csapatok részt vesznek szellemi totójátékban; nyíllövő verseny, kötélmászás, kézigránát dobás, kapura rúgás is szerepel a játékban. A nevezési kiírás arra is felhívja a résztvevők figyelmét, hogy hozzanak magukkal bográcsot, húst, sót, zsírt, hagymát, paprikát, burgonyát és más, főzéshez szükséges kellékeket. A végső sorrend eldöntésébe ugyanis a főzőkanál értő kezelői is beleszólhatnak.

Délután igazi majálisi hangulat alakulhat majd ki Kistótfalu-völgykatlanban. Kispályás labdarúgó villámtorna, MHSZ repülőmodellező bemutató, autós ügyességi verseny szórakoztatja majd a turistákat. Az ünnepélyes eredményhirdetés után pedig a lemezlovasok veszik át a szót.

Ma: nemzetközi tejnap

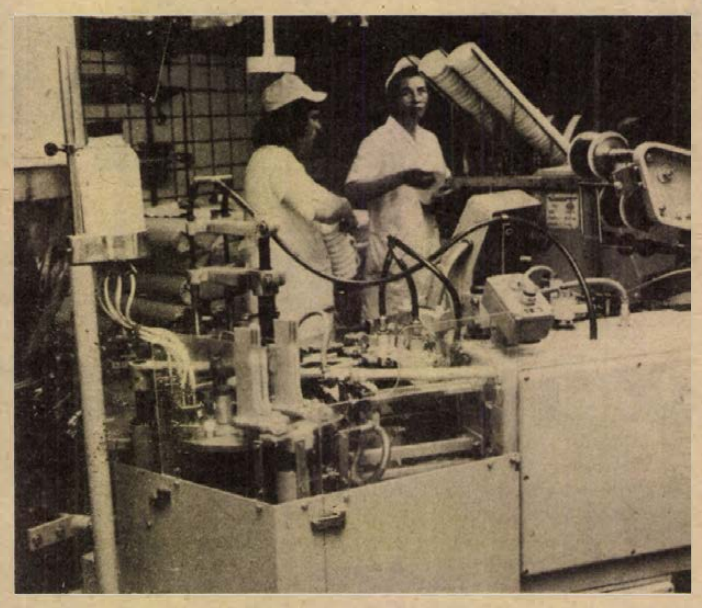

Tettye sajt és homogenizált tej

Ma van a nemzetközi tejnap. Ünnepi hangulat nélkül isszuk meg reggel a tejet, kávét, kakaót, fogyasztunk hozzá sajtot, vajas kenyeret, vagy más tejtermékeket, aztán sietünk dolgozni. Ma jutalmazza meg a Baranya megyei Tejipari Vállalat az iskolatej-akcióban legtöbbet fogyasztó pécsi Alkotmány, Egyetem, Jókai és a Lvov-kertvárosi II. sz. általános iskolákat, ma kezdődik a megye és Pécs összesen 15 boltjában az ingyenes tejkóstoltatás és a mozikban is a tejet reklámozó rövidfilmek vetítése.

*

Fehér foltok. Gelli József áruforgalmi osztályvezető szobájának falán a megye térképe, színes fejű gombostűkkel jelölve a tejjel, tejtermékkel ellátott községek, települések. Van még jelöletlen is, ahová még nem jut el a zacskós tej.

— Az utóbbi két hétben összesen kilenc helységbe indíthattuk a zacskós tej szállítását, többek között Baranyaszentgyörgyre, Tormásra, Szágyra, Kökénybe... Célunk, hogy még ez évben minden megközelíthető hely lakói tejet vásárolhassanak.

*

— A Pécsi Tejüzem napi fogyasztásra termel — tájékoztat Palai Antal vezetőhelyettes —, naponta 130—140 ezer liter tejet dolgozunk fel. Napi átlagban vajból 30—40 és exportvajból 30 mázsát, kefírből tízezer, tejfölből 35 ezer pohárral, kakaóból 13 ezer litert készítünk. Tejből: a fogyasztóiból 70 ezer, a babatejből 10—12 ezer és a legújabb termékünkből, a zsírdús homogenizált tejből 2,5—3 ezer liternyit szállítunk a boltokba polipack, kannás és poharas kiszerelésben. Az étkezési túróból naponta 35—40 mázsát készítünk. Országos árusításra is kerülnek kockasajtjaink — Mackó, Csárdás és Tettye — éves átlagban 146—150 vagonnal, az ötféle tubusos Bociból évi 75—80 vagonnal készítünk, a blokk ömlesztett sajtokból tavaly 40—45 vagonnal gyártottunk.

— Három újdonságunk közül a Tettye sajt már csatát nyert, a homogenizált tej most hódítja a vásárlókat és júliustól a tejszínes és a körített Boci 15 dekás tubusos kiszerelésben is piacra kerül.

*

Az üzemben Schüller Ferencné a körített Bocit keveri és főzi gomolyából, ementáliból, tejszínből és a fűszerekből, ha a kiszerelő gépek is győzik: naponta 18 mázsányit. A Mackót egy másik főzőüstben készítik, míg Tóth László sajtfőző a legkorszerűbb gépen Tettyét főz.

Amikor az emeleten kész a főzet, csengővel jelzik a földszinti csomagológépeseknek, ha zöld utat kapnak, az üstből a folyékony massza egy garaton eltűnik.

A régi Küstner gépek egyikén Sarek Istvánné percenként 60 Mackót csomagol, mellettük a három Küstner teljesítményét is túlszárnyaló olasz Corazza gép Tettyét csomagol, csak a gépsor végén kell kézzel papírdobozokba tenni a megtöltött, címkézett, szalagozott kis kerek dobozocskákat.

*

A tej másra is jó, nemcsak közvetlen emberi fogyasztásra. Révész Károly, a tejporgyár művezetője kalauzol végig az automatizált üzemben. Óránként 11 ezer liter tejet és 10 ezer liter savót porítanak, hogy 30 kilós tételekben kerüljön további felhasználásra.

Hazánk lakossága tavaly átlagban 146 liter tejet fogyasztott el tej és tejtermék formájában. Vélemények szerint ez nem sok... **Murányi László**

Vezetőségválasztó KISZ-küldöttértekezletek

Mohács 80 KISZ-alapszervezetének küldöttei találkoztak vasárnap délelőtt a MOFA nagytermében hogy számot vessenek az elmúlt két év alatt végzett munkával, és megválasszák az új vezetőséget. Az elnökségben helyet foglalt *Hajós Ferenc*, az MSZMP Mohács városi Bizottságának titkára és *Fischer János*, a városi tanács elnöke is.

Sikeres két évről, jó munkáról számolt be az írásos előterjesztés, melyet szóban *Lendvai József* egészített ki. Az ezt követő vitában a küldöttek egyetértettek az előterjesztéssel és sok, jól hasznosítható észrevételt tettek a KISZ-munka további javítására.

A küldöttgyűlésen megválasztották a 13 tagú városi KISZ-bizottságot, melyben ezúttal 9 új tag kapott bizalmat. Ugyancsak megválasztották a pénzügyi ellenőrző bizottságot, melynek élére *Baris József* került, valamint a későbbi, megyei küldöttgyűlésen résztvevő ifjúkommunistákat. Az új városi KISZ-bizottság megtartotta első ülését, melyen ismét Lendvai Józsefet választották meg a KISZ Mohács városi Bizottsága titkárává.

*

Vasárnap délelőtt — 72 küldött részvételével — KISZ-küldöttgyűlést tartottak Sásdon. A tanácskozáson a megyei pártbizottságot *Kutnyánszki Géza*, képviselte.

A KISZ IX. kongresszusa óta végzett munkáról szóló beszámoló alapján kibontakozott vitában felszólalt *Bóna Ernőné*, a KISZ Baranya megyei Bizottságának első titkára. A küldöttgyűlés megválasztotta a járási KISZ-bizottságot, a pénzügyi ellenőrző bizottságot, valamint a megyei küldöttgyűlés delegátusait. A Sásdi járási KISZ Bizottság titkára ismét *Szarka Elemér* lett.

Szakmunkástanulók honismereti versenye

Szép pécsi sikerrel zárult a szakmunkástanulók „Munkások, álljunk a sorba!" elnevezésű országos honismereti vetélkedője: a Munkásmozgalmi Múzeumban május 21-én megtartott döntő nyolc csapata közül a pécsi 508-as Tarr Imre Szakmunkásképző Intézet tanulói bizonyultak a legjobbnak. Jutalmuk kéthetes NDK-beli utazás, és kéthetes honismereti táborozás Ajkán. Az országban közel tízezer fiatalt megmozgató verseny győztes csapatának tagjai: Kiss Erika, Kasik Margit, Öss Éva, Vass Anikó, Horváth Ágnes és Fáy Magdolna kerámiakészítő, illetve könyvkötő tanulók. Felkészülésüket Matestyák János tanár irányította.

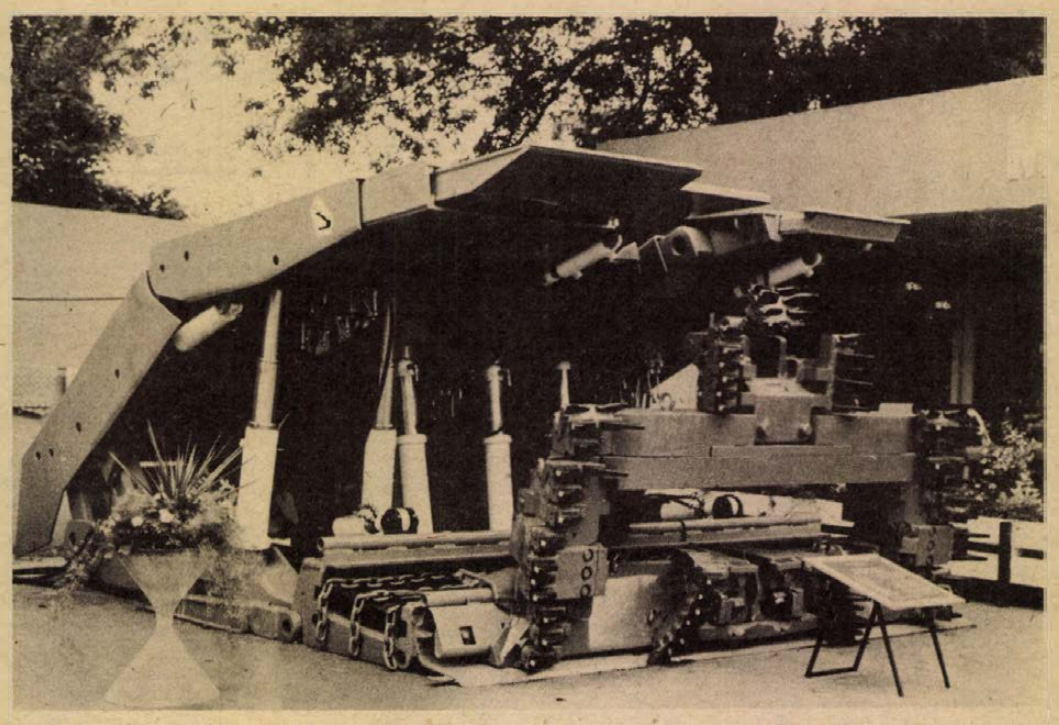

Az OBV fejtő-rakodógép

Bányagépek a BNV-n

Ha az idei tavaszi Budapesti Nemzetközi Vásáron nem is láthattunk annyi bányagépet, mint az elmúlt esztendőkben, a fejlődés ennek ellenére jól érzékelhető. Több nagy bányagépgyártó cég távolmaradt a termékparáderól, de a svéd Atlas Copco, valamint az osztrák Böhler Bohr und Drucklufttechnik berendezéseit most is ott láthatjuk a hazai bányagépek társaságában.

A „B" pavilon melletti szabadtéri kiállítási területen a hazai bányagépgyártás legújabb büszkeségét láthatják a szakemberek: a VOB HP rendszerű hidraulikus önjáró fejtésbiztosító-jövesztő pajzsokat. Ezeket a berendezéseket a Várpalotai Szénbányák, az Országos Bányagépgyártó Vállalat, a Bányászati Kutató Intézet közösen fejlesztette ki az NSZK-beli Klöckner–Becorit céggel. A Várpalotai Szénbányák a pajzs vasszerkezeteit gyártja, a nyugatnémet cég pedig a gép hidraulikus felszereléseit állítja elő. Az együttműködés eredményeként lehetővé vált a világszínvonalú pajzstípusok kialakítása. Ma már ilyen berendezések működnek a Várpalotai Szénbányák valamennyi üzemében, továbbá Lyukóbányán, Ormosbányán, Oroszlányban és az NSZK több bányaüzemében is. A kialakított alaptípusok magukban hordozzák a továbblépés lehetőségét is. A kutatási tevékenység most – az egyébként ritkaságszámba menő – az öt méter fejtésmagasságú pajzsok megtervezésére, illetve gyártására irányul, ami után máris érdeklődnek a csehszlovákok.

A VOB HP rendszerű fejtésbiztosítót alig több mint négy esztendővel ezelőtt már kipróbálták Kossuth-bányán is. A Várpalotai Szénbányák az alaptípusból azóta mintegy hatvan berendezést állított elő, amelyek fele a hazai bányákban működik: a pajzs négyzetméterenként 25–60 tonna kőzetnyomást bír el és harminc fokos dőlésű telepekben is alkalmazható. A Magyar Szénbányászati Tröszt vállalatainál használatos önjárók hatvan százaléka magyar gyártmány. A Várpalotai Szénbányák évente 8–10 komplett berendezés előállítására képes, amelyek akár százméteres fejtésekben is dolgozhatnak.

Az Országos Bányagépgyártó Vállalat F–8 típusú fejtő-rakodógépéből eddig négy működik hazánkban: egy-egy Oroszlányban, illetve Tatabányán, kettő pedig a Borsodi Szénbányáknál. Az F–6-os berendezés továbbfejlesztett változata már 600 kilopontos kőzetben is dolgozhat. A bemutatón kiállított kőzetfúró berendezésüket – amely szintén új típus –, a DÉLKŐ vette meg. A vállalat különböző bányagépei megtalálhatók számos külföldi országban: a legnagyobb megrendelők természetesen a KGST-államok.

Az osztrák Böhler cég fúróberendezéseit főként a hazai kőbányászat használja. Legújabb – a BNV-n kiállított –, önjáró fúróberendezésüket pneumatikus vagy hidraulikus működtetéssel gyártják, a megrendelők óhaja szerint. A bemutatott lánctalpas fúrókocsijukat már el is adták: Rudabányára kerül, kétmillió schilling volt az ára. Fejtőkalapácsaik általánosan közismertek a magyar bányászatban, legutóbb a Mecseki Ércbányászati Vállalatnál tesztelték fúrószerszámukat. Böhlerék bizakodnak az üzlet létrejöttében, de a szerződéskötésre egyelőre nem került sor.

Az Atlas Copco is hagyományos kiállítója a tavaszi BNV-nek. Könnyű és nehéz kőzetfúró gépeiket, rakodóberendezéseiket és fúróállványaikat jól ismerik a magyar bányaszakemberek, azokat többek között a mecseki üzemekben is használják.

S. Gy.

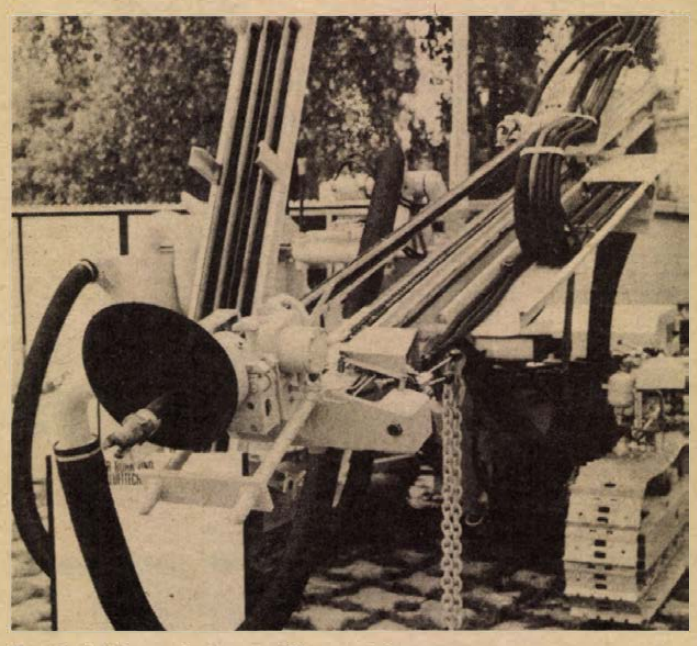

Porelszívó-berendezéssel ellátott fúrógép

A tudomány társadalmi munkásai

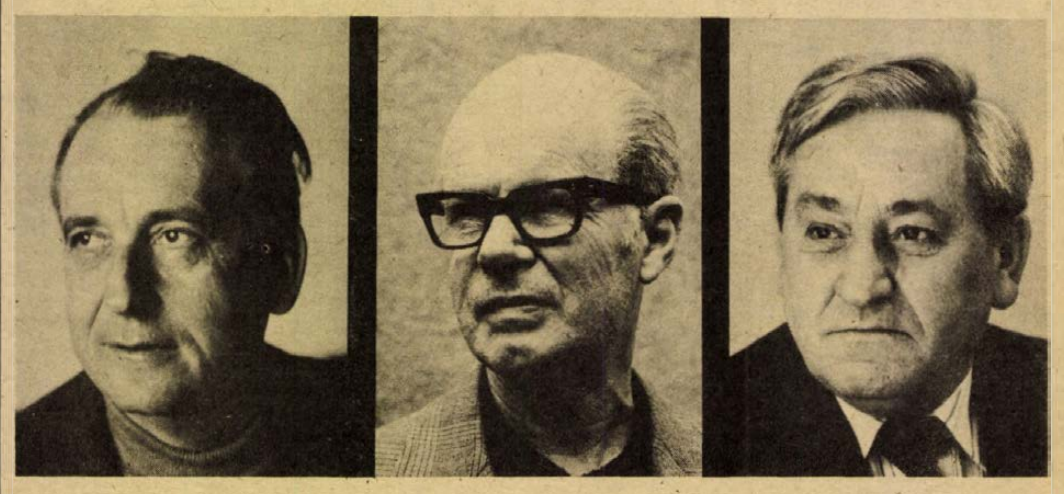

A több mint két évtizedes eredményes munka elismerése

Azok közül valók, akik azt vallják: tudományos-műszaki előrehaladásunk ma már elképzelhetetlen társadalmi összefogás nélkül. Az alapítók közé tartoznak, hajukba már néhány ősz tincs is vegyül, ám tenniakarásuk mit sem változott a több mint két évtized alatt. Elsőként lettek tagjai a Műszaki és Természettudományi Egyesület Baranya megyei Szervezetének és több ezer műszaki társukkal ma is azon fáradoznak, hogy terjesszék a műszaki kultúrát. S hogy ezt eredményesen teszik, bizonyítja a néhány héttel ezelőtt részükre átadott MTESZ-díj.

Dr. Majorlaki József az utcai szobába invitál. Óvatosan lépked: bal lábát nemrég műtötték, így kényszerből még néhány hétig itthon pihen.

— A Magyar Hidrológiai Társaság pécsi területi szervezete 1952-ben alakult. Magam is az alapítók közé tartozom, de az érdeklődési körön ennél tágabb: ezért is léptem be a Szervezési és Vezetési Tudományos Társaságba, valamint a Magyar Élelmezésipari Tudományos Egyesületbe. A tudományos társadalmi munka zömét természetesen a Hidrológiai Társaságban végzem.

Majorlaki József hosszú időn át vezetőségi tag volt, majd titkárként dolgozott, tavaly óta pedig a társaság pécsi területi szervezetének alelnöke.

— Az egyesületi rendezvényeken szervezett szakmai viták nagyrészt közrejátszottak egy-egy műszaki probléma megoldásában. Mindig központi kérdésnek tartottuk a megyeszékhely vízgondjaival való foglalkozást. Ami eddig megvalósult, abban benne van az aktivisták ötlete, észrevétele is, a társadalmi bírálat. A társaság minden gondolatot felkarol és helyt ad az előterjesztésnek attól függetlenül, hogy az megvalósítható-e vagy sem. Mert ha csak egy szikrányi realitás is van egy-egy műszaki megoldásban, már érdemes foglalkozni vele. Én nem ítélem el a csapkodó fantáziájú embereket.

— Társaságunk célja, hogy mind több fiatalt vonjunk be a tudományos közéletbe. Ezt a célt szolgálják az immár öt esztendeje rendszeresen meghirdetett pályázatok a fiatal hidrológusok részére. Célunk, hogy eszközeinkkel elősegítsük a vízgazdálkodás és környezetvédelmi gondok megoldását. A szakmai viták is nagy segítséget nyújtanak a műszaki felkészültség növelésében.

— Társaságunk tavaly ünnepelte alapításának huszonötödik évfordulóját. Ez alkalomból egy évkönyvet jelentettünk meg. Szeretnénk, ha hűen tükrözné a megyében folyó hidrológus életet.

Dr. Majorlaki József — aki egyébként a Dél-dunántúli Vízügyi Igazgatóság osztályvezető-helyettese — otthon írta a kötetben megjelenő referátumot a vízellátás, csatornázás és szennyvíztisztítás témaköréből.

●

Oszetzky Egon három esztendeje nyugdíjas, ám a négy évtizedes tapasztalattal rendelkező közlekedési mérnök még ma is rendszeresen bejár a pécsi vasútigazgatóságra. Szabad idejének nagy részét pedig a Közlekedéstudományi Egyesületnek szenteli immár huszonhat éve.

— Tizenhét esztendőn át voltam a titkára a KTE pécsi szervezetének. Mikor nyugdíjba mentem, átadtam a helyemet a fiataloknak. Ma már több mint háromszáz tagja van az egyesületnek és egyre több fiatal veszi ki részét ebből a munkából. Emellett még ma is gondot jelent a vidéken dolgozók rendszeres bevonása a munkába.

— Engem főként a közlekedéstörténet és földrajz érdekelt az egyesületen belül. Több publikációm jelent meg arról, miképp is hatott az iparszerkezet átalakulása a vasút korszerűsítésére Dél-Dunántúlon. A MTESZ legnagyobb előnyének azt tartom, hogy képes összehozni és aktivizálni a műszaki társadalmat. Számos olyan problémát oldottunk meg a KTE kebelén belül, amit „hivatalosan" nem lehetett volna, vagy csak évek múltán elintézni. Így került Pécsre — ha jól emlékszem 1957-ben — annak idején az első misinai televíziós átjátszó adó. Vagy: műszaki alapadatok feldolgozásával mi is hozzájárultunk ahhoz, hogy előbb megvalósult a pécsi felüljáró. De megemlíthetem a pécsi vasútállomás fejlesztésével összefüggő munkánkat is. Most dolgozzuk ki javaslatainkat, ami alapján megkezdődhet majd a rekonstrukció. Mert mégiscsak furcsa, hogy 1978-ban Pécsett még kézi váltóállítás van.

●

A harmadik MTESZ-díjas *Mikes Rezső*, a Geodéziai és Kartográfiai Egyesület megyei elnöke, a Baranya megyei Földhivatal osztályvezetője. A Pécsi járási Tanácshivatal földszintjén az utolsó szoba a birodalma. A következőképpen emlékezik az egyesület létrejöttére.

— A GKE megalakulása egybeesett az 1957-ben tartott országos geodéta vándorgyűléssel. A szakmai szeretet, a szakágazat segítése hozott össze harmincunkat annak idején. A tagság többségét akkor még a geodéták alkották. Ma több mint kétszázan dolgozunk az egyesületben és legalább százan a földhivataloknál. A GKE nagy segítséget nyújtott annak idején egy országos program megvalósításában, az elavult térképek korszerűsítésében. A hatvanas években a mezőgazdasági geodéziai felmérések kerültek előtérbe, ma pedig egyre fontosabb szerepünk van a koordinálásban. Az egyesület által szervezett vitaülések segítenek abban, hogy megszüntessük a párhuzamos munkavégzést. Ebből is érződik, hogy az előadások helyett a szakmai viták kerültek előtérbe. Tavaly például egy regionális konferencián a nagy méretarányú térképkészítés minőségi problémáit elemeztük, hogy a népgazdaság más szakágazatai jobban használhassák azokat. E kérdésekre a közeljövőben térünk vissza: megvizsgáljuk, hogy felvetéseink eredményesek voltak-e.

Salamon Gyula

MTESZ-díjasok

Újszerű pályázat a hazai tudósképzésre

A korábbi évekhez képest jelentős változások lesznek a tudós-utánpótlás aspirantúra keretében történő képzésében — jelentette be Kulcsár Kálmán akadémikus, a Tudományos Minősítő Bizottság ttikára az MTA tudósklubjában hétfőn tartott sajtótájékoztatón.

A Tudományos Minősítő Bizottság 1979. évi pályázati felhívása — az eddigi gyakorlattól eltérően — konkrét témák helyett több mint száz olyan szakterületet jelöl meg, amelyeken belül maguknak a pályázóknak kell majd kiválasztaniuk, milyen területen kívánnak kutatni. Ezzel a módosítással elsősorban azt szeretnék elérni, hogy a jelentkezők olyan „hiányszakmák", illetve hazai viszonylatban még kiforratlan szakterületek képviselői közül kerüljenek ki, amelyek fejlesztése — a népgazdaság igényeinek megfelelően — az eddiginél gyorsabb ütemet kíván.

A belföldi levelező aspirantúrára azok jelentkezését várják, akik kutatómunkájuk eredményeinek összegezése előtt állnak, és disszertációjukat egy éven belül el tudják készíteni.

A pályázatokat az illetékes minisztériumok, főhatóságok személyzeti osztályához, 1978. június 30-ig kell benyújtani. Itt döntik el, hogy a pályázó által megjelölt téma érdemes-e támogatásra vagy sem.

Hozom — viszem

Patyolat-szolgáltatás a falvakban

Csökkenteni a falusi és városi lakosság ellátása közti különbséget, lehetőséget adni a falvakban élőknek is, hogy a városlakók által már nélkülözhetetlennek tartott szolgáltatások egyikének előnyeivel megismerkedhessen és éljen vele. Ez a cél vezette a Baranya megyei Patyolat Vállalatot, amikor a tanácsi hivatalok vezetőinek segítségével, a társadalmi és tömegszervezetek képviselőinek közreműködésével a megye 21 községében közel egy hónapja bevezették a „hozom-viszem" szolgáltatást.

A helybelieket mindenhol előzetesen röpcédulákon, hirdetményeken értesítették arról, hogy melyik napon, hány órakor és hol adhatják le a falvakat járó szolgáltató kocsinak a szennyezett holmikat, melyeket a leadástól számított egy hét múlva „patyolat" tisztán kapnak vissza.

Vállalnak mindennemű mosást, vegytisztítást, bérágyneműt kölcsönöznek, gyászfestést végeznek, a szőnyeg- és tolltisztítás kellemetlen időtöltése alól mentesítik a háziasszonyokat. Tizennyolc különféle szolgáltatással állnak a lakosság rendelkezésére. Többek között bőrkabátokat „újítanak" fel korszerű tisztítási és festési eljárással. Ennek elvégzése azonban tovább tart mint egy hét.

Az első hónap tapasztalatai biztatóak. Ha a lakosság igénye tartós marad, a vállalat kiterjeszti további, ma még ellátatlan „fehér foltos" területre is szolgáltatásait. A 21 község bekapcsolása mellett terven felül Sásdon elkezdték egy gyorstisztító szalon építését. Harkányban átvették a GELKA üzletét, melyet átalakítanak és a harmadik negyedévben megérkező külföldi gépek beszerelése után a vállalat a lakosságot értesíti.

Pécsett is tovább bővítik a háztól-házig szolgáltatást. A posta ad egy telefonszámot és egy magnetofonnal összekapcsolt telefont. Ezt a számot munkaidőn túl és munkaszüneti napokon lehet majd hívni. A magnón rögzített hívások sorrendjében a rendeléseket fölveszik, nekünk nem marad más dolgunk, csak összekészíteni a tisztítandókat. Mikortól élhetünk ezzel a lehetőséggel? Időpont még nincs meghatározva, a készülék beszerelése után a vállalat a lakosságot értesíti.

Lippai E.

HÍREK

1978. MÁJUS

23

KEDD

Szeretettel köszöntjük névnapjuk alkalmából

DEZSŐ

nevű kedves olvasóinkat

A Nap kél 3.59 — nyugszik 19.24 órakor. A Hold kél 20.23 — nyugszik 4.59 órakor.

Otto Lilienthal

Százharminc évvel ezelőtt, 1848. május 23-án született Otto Lilienthal német mérnök és feltaláló, a vitorlázó repülés úttörője.

Az emberiség ősi vágya volt a levegőbe emelkedés, amelynek megoldásához nagyrészt az aerodinamikai alapok tisztázására, másrészt könnyű motorra volt szükség. 1870-ben A. Pénaud francia mérnök megállapította, hogy a közel vízszintesen mozgatott sík lapra közel függőleges irányú felhajtóerő hat és hogy a magában levő lap nem stabil, de a másik, kisebb lap hozzáerősítésével hosszanti stabilitás érhető el. Az orosz A. Mozsajszkij 1870—1890 között folytatott eredményes modellkísérleteket, s ellenállásmérésekkel, majd gőzmotoros repülőgéppel próbálkozott. Lilienthal 1890-ben viszont felfedezte, hogy ugyanakkora állásszög esetén ivelt lapra nagyobb felhajtóerő hat, mint sík lapra. Maga végzett vitorlázórepülőgéppel siklórepüléseket, s az eredményeket poláris görbével ábrázolta. Kísérletei során 1896-ban életét vesztette.

Ma este

SZÍNHÁZ

Nemzeti Színház: Játék a kastélyban (este 7 órakor), Hegedüs-bérlet.

Kamaraszínház: Bernarda Alba háza (este fél 8 órakor), Déry-bérlet.

Spot Színház: Nappali virrasztás (este 7 óra).

MOZI

Park: Ne hagyd magad, Pitkin! (f4, f6, f8).

Park-kert: A kincses sziget (8).

Petőfi: Fogat fogért (f4, f6, f8).

Kossuth: Fogat fogért (10, 12, f7, f9), A 15 éves kapitány (f3, f5).

Kossuth Klubmozi: Halottlátó (5, 7).

Tanárképző Főiskola: Harc Rómáért (5). **Fekete Gyémánt:** A fiatalság elixírje (6). **Jószerencsét:** A Pál utcai fiúk (4), Dübörgő csend (6). **Rákóczi:** Egy magyar nábob, Kárpáthy Zoltán (5). **Május 1.:** Válás előtt (f6). **Bőly:** Az énekes elveszti hangját (7). **Harkány:** Dulszka asszony erkölcse (7, 9). **Komló, Május 1.:** Végső leszámolás (f5, f7). **Komló, Zrínyi:** Indiánkaland Ontariónban (4, 6), Spanyol táncosnő (8). **Mohács:** Ruszalka meséje (6), Üvegház (8). **Mohács-kert:** Piedone Hong-Kongban (8). **Pécsvárad:** Meghívás egy gyilkos vacsorára (7). **Sásd:** Csak egy asszony (7). **Sellye:** A közös bűn (8). **Siklós:** A vadember (8). **Szigetvár:** Gulliver utazásai (4), Vincent, Francois, Paul és a többiek (6), Ha megjön József (8).

időjárás

Várható időjárás kedd estig: általában erősen felhős idő. Sokfelé eső, zápor, néhány helyen zivatar. Több helyen élénk, időnként erős, helyenként viharos, eleinte keleti, délkeleti, később a Dunántúlon nyugatira, északnyugatira forduló szél. Várható legalacsonyabb éjszakai hőmérséklet: 10—15, legmagasabb nappali hőmérséklet kedden általában 16—21 fok között.

Hazaérkezett a Lvovban járt pártmunkás-küldöttség

A pártmunka tanulmányozására dr. Jerszi Istvánnak, a megyei párt vb tagjának, az MSZMP Baranya megyei Bizottsága titkárának vezetésével május 14-én Lvovba utazott öt tagú baranyai pártmunkásküldöttség május 21-én, vasárnap visszaérkezett Pécsre. A küldöttség testvérmegyénkben számos járási, városi és üzemi pártszervezet munkájáról szerzett értékes tapasztalatokat a helyszínen. A megyei pártdelegációt a lvovi területi pártbizottságon is fogadták, tájékoztatták az ottani pártmunkáról.

◆

— **Ismét vallatják a földet** a régészek hazánk legjelentősebb római kori ásatásának a színhelyén, a táci Gorsiumban, ahol idén már 21. alkalommal kezdődtek meg a feltárások. Az idén a forrásszentély környékén látnak munkához a régészek. Folytatják a már eddig feltárt épületek konzerválását is.

— **Kerékpártúra.** A közlekedésbiztonsági hetek akcióprogramja keretében a Köztársaság téri Általános Iskola szombaton kerékpártúrát szervezett, melyen a Petőfi u. Általános Iskola is részt vett. A túra útvonala: Köztársaság tér, Megyeri út, Kertváros, Keszü, Gyód, Keresztespuszta, Pellérd, Keszü volt. A jól sikerült versenyszerű túrán 40 úttörő vett részt. A győzteseket a KBT vásárlási utalványokkal jutalmazta.

— **Gyerekkönyvtárosok.** Mintegy félszáz gyerekkönyvtáros Baranya, Bács-Kiskun és Zala megyéből háromnapos továbbképzésen vesz részt, amely tegnap délelőtt kezdődött meg Pécsett, az uránvárosi gyerekkönyvtárban. A könyvtárosok előadásokat hallgatnak az irodalmi nevelésről, az ifjúsági és gyermekirodalom szerepéről az oktató-nevelő munkában és több más szakmai és pedagógiai témakörben.

Vegyszeres növényvédelem

A Pécsi Állami Gazdaság a Pécs határában fekvő P—1, P—2 és P—3 jelű táblákon szőlőkultúrákban gyomirtást és növényvédelmet végez. A felhasználásra kerülő szerek Dimecron 50-es és Fuszfamidon. A várakozási idő 21 nap. A szerek mérgezési jelölése: „Kifejezetten mérgező." A védekezés időpontja: 1978. május 24-től 1978. május 31-ig.

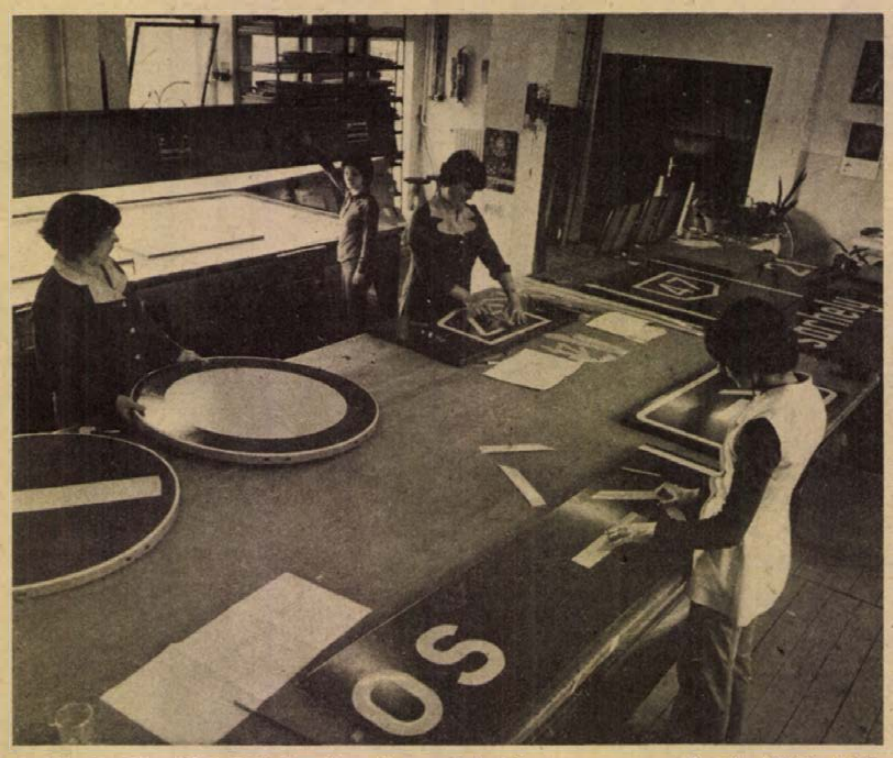

A Közúti Gépellátó Vállalat üzemében készítik a nagy méretű tájékoztató KRESZ-táblákat. Évente húszezer négyzetméternyi jelzőtáblát állítanak elő.

— **Vadgesztenye virágzás.** Baranya parkjaiban, fasoraiban is elkezdődött a vadgesztenyefák virágzása. A gyógynövénygyűjtők a piros és fehér virágokat szedik, melyből a gyógyszertárak gyomor- és bélgörcsoldó gyógyszereket készítenek. A vadgesztenyevirágot a HERBÁRIA veszi át.

◆

Gépkocsik előjegyzési sorszámai

A múlt héten 2265 gépkocsit adott át a MERKUR új tulajdonosaiknak. Ebből legtöbbet, 661-et Skoda 105 S típusból adtak ki. A gépkocsik előjegyzési sorszámai a következők:

Trabant Limousine (Bp.)	**13 962**
Trabant Limousine (Győr)	**4 885**
Trabant Limousine Speciál (Bp.)	**21 008**
Trabant Limousine Speciál (Győr)	**9 820**
Trabant Limousine Hycomat	**6 915**
Trabant Combi (Bp.)	**2 984**
Trabant Combi (Győr)	**928**
Wartburg Limousine	**9 865**
Wartburg de Luxe	**10 532**
Wartburg de Luxe, tolótetős	**3 253**
Wartburg Limousine, tolótetős	**2 444**
Wartburg Tourist	**3 514**
Skoda 105 S (Bp.)	**91 861**
Skoda 120 L (Bp.)	**724**
Skoda 120 L (Debrecen)	**572**
Skoda 120 L (Győr)	**780**
Polski FIAT 1500	**13 267**
Polski FIAT 126	**9 820**
Zaporozsec	**26 382**
Zsiguli (Bp.)	**94 091**
Zsiguli (Debrecen)	**45 259**
Zsiguli Combi	**11 557**
Zsiguli 1500	**12 076**
Zsiguli 21011 (Bp.)	**9 071**
Zsiguli 21011 (Debrecen)	**5 347**
Dácia	**10 343**
Moszkvics 2140	**2 986**

Fáznak a növények

Az elmúlt héten 60—70 milliméter csapadékot kapott a talaj, az esőzések hétfőn is folytatódtak; további 10—20 milliméteres vízutánpótlás érkezett. Mindez májusban szinte törvényszerű, a mezőgazdászok szerint a kevés csapadékot hozó téli időszak után ugyancsak jól jön a májusi eső, viszont gondot okoz, hogy a csapadékmentes napokon sem melegszik fel az idő és a jelek szerint „fáznak" a növények. Az őszi gabonák kalásza normális körülmények között ilyenkor már megjelenik, de idén késik.

A fagyosszentek nem okoztak nagyobb károkat a gyümölcsösökben és a szőlőskertekben, viszont a zöldségpalántákat alaposan megtizedelte a mínusz 3—4 fokos fagy.

Talán reménykedhetünk, hogy az utolsó fagyosszent (Orbán, 25-e csütörtök) után végre lesz napsütés és meleg is.

— **Díjas a Pro Natura.** A nagykőrösi 5. egészségügyi vöröskeresztes és környezetvédelmi amatőrfilm fesztiválon Pallai Gábor és ifj. Vadász István Pro Natura című animációs filmjükkel második díjat nyertek. Filmjük korábban elismerést nyert már spanyolországi és jugoszláviai fesztiválokon is.

— **Iskolabővítés.** A nagydobszai községi pártvezetőség kezdeményezésére társadalmi összefogással két tanterem tervezési és építési munkáit kezdik meg a körzeti általános iskola bővítése végett.

— **Szovjet íróküldöttség.** A Magyar—Szovjet Baráti Társaság meghívására hétfőn háromtagú szovjet íróküldöttség érkezett hazánkba Jaan Ross vezetésével. A küldöttség tagjai részt vesznek az ünnepi könyvhét budapesti és vidéki rendezvényein. Találkoznak a Kell a jó könyv olvasópályázat résztvevőivel. Hétfőn az MSZBT székházában Nagy Mária, a társaság főtitkára fogadta a delegációt.

— **A levegő tisztaságának védelmét** közösen, a szomszédos országok együttműködésével kell megoldani, mert a légáramlásokkal a szennyező anyagok 50—100 km-re is eljutnak — hangoztatták hétfőn Keszthelyen a KGST-országok levegőszennyeződéssel foglalkozó kutatói VII. értekezletének megnyitóján.

◆

Tanácsi tájékoztató

Pécs megyei város Tanácsa V. B. építési és közlekedési osztálya és Nemeskéri Sándor, a 105. sz. választókerület tanácstagja, a magyarürögi újtelep vízellátásának kérdéseivel kapcsolatosan május 25-én (csütörtök) du. 17 órakor a Fábián Béla Nevelési Központban tájékoztatót tart. Az érdeklődőket szívesen látják.

◆

— **Később lesz a koncert.** Az Ifjúsági Ház Ki mit tud?-nyertes kamarakórusának ma, kedd estére meghirdetett koncertjét egy héttel később, május 30-án este tartják meg.

Érettségi-felvételi dolgozatok

Tegnap a pécsi Pollack Mihály Műszaki Főiskolán és a Pécsi Tanárképző Főiskolán megkezdődtek a kétnapos közös érettségi-felvételi írásbeli vizsgák. A két intézményben összesen 1083 felsőfokú továbbtanulásra jelentkezett fiatal látott neki a nyilvánvalóan könnyűnek nem nevezhető feladatok megoldásához. Hétfőn délelőtt a műszaki és a tudományegyetemekre pályázó jelöltek matematikából; délután az orvostudományi egyetemekre, tanárképző főiskolákra és tudományegyetemekre pályázók fizikából, az agráregyetemekre és főiskolákra jelentkezett fiatalok pedig biológiából írtak dolgozatot.

Ma délelőtt a műszaki és a tudományegyetemeken, továbbá az agráregyetemek és főiskolák gépész szakán felvételiző jelöltek fizikából; délután a közgazdaságtudományi egyetemekre és tanárképző főiskolákra jelentkezők matematikából; az orvosegyetemekre, valamint a fizika—biológia párosítású szakra pályázók biológiából írnak dolgozatot.

A pécsi és baranyai középiskolákból az ország legkülönbözőbb egyetemeire és főiskoláira pályázott a közel ezeregyszáz hallgató. Érettségi-felvételi közös írásbeli dolgozataikat két példányban írják meg, az egyik az iskolához, a másik a meajelölt felsőoktatási intézményhez kerül.

◆

Kórházi felvételes ügyeletek

Mindennapos felvételi ügyeletek gyermekbelbetegek részére: Pécs város: POTE Gyermekklinika, Szigetvár város és járás, a pécsi és a volt sellyei járás: Megyei Gyermekkórház. Gyermeksebészeti, gyermekfülészeti betegek, égett és forrázott gyermekek részére páratlan napokon: POTE Gyermekklinika, páros napokon: Megyei Gyermekkórház Pécs és a megye egész területéről.

Felnőtt belgyógyászat, sebészet: Pécsbányatelep. Baleseti sebészet: I. sz. klinikai tömb. Égési sérülések: Honvéd Kórház. Koponya- és agysérülések: Idegsebészet. Felnőtt fül-orr-gégészet: POTE Fül-, Orr-, Gégeklinika.

SOS-ÉLET telefonszolgálat hívószáma 12-390, este 7-től reggel 7 óráig.

ÉJSZAKAI ÜGYELETES GYÓGYSZERTÁRAK:

I. ker. Pécs-Vasas II., Bethlen Gábor u. 8. sz. 10/52. sz. gyógyszertár, Pécs-Meszes, Szeptember 6. tér 1. sz. 10/3. sz. gyógyszertár. II. ker. Pécs, Kossuth L. u. 81. sz. 10/8. sz. gyógyszertár, Pécs, Munkácsy M. u. 4. sz. 10/9. sz. gyógyszertár. III. ker. Pécs, Veress E. u. 2. sz. 10/7. sz. gyógyszertár.

◆

— **Ötven percet késett** tegnap a Budapestről 13.35-kor Pécsre induló gyorsvonat. A MÁV tájékoztatása szerint azért vesztegelt a szerelvény a Dunai Finomító állomásán, mert az egyik személykocsi fékjei beszorultak, s ezt kellett megjavítani.

tegnap történt

Vass Henrik, az MSZMP Központi Bizottságának tagja, a Párttörténeti Intézet igazgatója tegnap Bocz Józsefnek, a megyei párt vb tagjának, a megyei pártbizottság titkárának kíséretében szerkesztőségünkbe látogatott, ahol kerekasztal-beszélgetés keretében találkozott a megye hírközlő-szerveinek vezetőivel, tájékoztatást adott a KMP megalakulása 60. évfordulójának megünneplésével kapcsolatos elvi témákról.

✲

A két társelnök, Keserű Jánosné könnyűipari miniszter és George Fernandes ipari miniszter vezetésével hétfőn a Könnyűipari Minisztériumban megkezdődtek a magyar—indiai gazdasági műszaki és tudományos együttműködési vegyes bizottság péntekig tartó tárgyalásai. A tárgyalásokon részt vesz Arun Kanti Das, az Indiai Köztársaság budapesti nagykövete is.

✲

Hétfőn magyar parlamenti küldöttség utazott hatnapos hivatalos látogatásra Hollandiába. A delegációt Apró Antal, az országgyűlés elnöke vezeti.

✲

Diko Dikov elnökhelyettes vezetésével Budapestre érkezett a bolgár afro-ázsiai bizottság küldöttsége, s a küldöttséget a Ferihegyi repülőtéren Deák Lívia, a Magyar Szolidaritási Bizottság elnökhelyettese fogadta.

✲

Bálint József államtitkárnak, a Központi Statisztikai Hivatal elnökének vezetésével küldöttség utazott Drezdába, a KGST statisztikai állandó bizottságának 31. ülésére.

Lapzárta

A perui szakszervezetek hétfőre és keddre meghirdetett 48 órás munkabeszüntetése következtében a perui fővárosban hétfőn csaknem teljesen megbenult az élet. A főváros utcáin a sztrájkolók barikádokat emeltek. Lima utcáin katonai és rendőri járőrök cirkálnak, a katonai kormányzat hétfőn bezáratta két lap szerkesztőségét, arra hivatkozva, hogy „demagóg felforgató kampányt" folytattak.

✲

Suharto indonéz köztársasági elnök hozzájárult ahhoz, hogy „rehabilitálják" elődjét, a nyolc évvel ezelőtt elhunyt Sukarno elnököt — jelentették be hétfőn Djakartában. Suharto elnök a közeljövőben rendeletet ír alá, amelyben Sukarnót, az ország első elnökét, nemzeti hőssé nyilvánítják.

✲

Hétfőn Róma különböző pontjain kukákban helyezték el a „Vörös Brigádok" szombati — sorrendben 10. — közleményük két további példányát, s erről értesítették a Paese Sera és a Vita Sera című napilapok szerkesztőségeit. A két lapot ismeretlen telefonálók hívták fel. Közölték, hol található meg a 10. számú közlemény két további példánya és követelték „a teljes szöveg közzétételét". Azzal fenyegetőztek, hogy ellenkező esetben az értesített két újság szerkesztőit fogják „felelősségre vonni".

A RÁDIÓ ÉS TELEVÍZIÓ MŰSORÁBÓL

RÁDIÓ

KOSSUTH RÁDIÓ

8.29: „Párhuzamos életrajzok". III. rész. 8.59: Barokk muzsika. 10.05: Iskolarádió. 10.35: Haydn-művek. 10.57: Rimszkij-Korszakov: Vera Seloga bojárnő. Egyfelvonásos opera. 11.30: Természeti ritkaságaink. 11.40: A Balogh család. Veres Péter regénye folytatásokban. XXVII. (befejező) rész. 12.35: Melódiakoktél. Közben: 13.10: Törvénykönyv. 13.25: A Melódiakoktél folytatása. 14.00: Egy tiszaháti népművész. 14.10: Nefelejts pogácsái. Dera Mihály mesejátéka. 14.49: Éneklő Ifjúság. 15.10: Ravel-művek. 15.44: Magyarán szólva. 16.05: Harsan a kürtszó! 16.35: Kóruspódium. 17.07: Fiatalok Stúdiója. 17.32: Chopin: h-moll szonáta. 17.57: Mai könyvajánlatunk. (Ism.) 18.00: A Szabó család. 19.15: A Kékszakállú a Moszkvai Nagyszínházban. 20.00: Szolgáljuk ki egymást. 20.30: Színes népi muzsika. 21.05: Húszas stúdió. 22.20: Magyar előadóművészek Beethoven-lemezeiből. Közben: 22.50: Meditáció — a számítástechnika és az alkalmazók kapcsolatairól. 23.00: A magyar előadóművészek Beethoven-lemezeiből című műsor folytatása. 0.10: Tolcsvay László és Bródy János táncdalaiból. Közreműködik a Fonográf-együttes.

PETŐFI RÁDIÓ

8.20: Tíz perc külpolitika. (Ism.) 8.33: Nótacsokor. 9.28: Monológ. 9.33: Az orr. Gogol elbeszélésének rádióváltozata. 10.00: Zenés műsor üdülőknek. 11.55: Látószög. 12.00: Osváth Júlia és Szabó Miklós operettfelvételeiből. 12.33: Arcképek a cseh irodalomból. 13.28: Barkácsolóknak. 13.33: Indulók. 14.00: Kettőtől hatig... 14.00: Operaslágerek. 14.35: Tánczenei koktél. 15.20: Könyvről — könyvért. 15.36: Örökzöld dallamok. 16.33: Csúcsforgalom. 18.00: Harminc perc rock. 18.33: Beszélni nehéz. 18.45: Énekszóval, muzsikával. 19.16: Véleményem szerint. 19.30: Csak fiataloknak! 20.33: Mindenki Könyvtára. 21.03: Zenés kirándulás Japánban. 21.33: Nóták. 22.10: Operettrészletek. 22.33: Tíz perc külpolitika. 22.43: Az operettrészletek folytatása. 23.20: Deák Tamás szerzeményeiből.

HARMADIK MŰSOR

14.05: Sugár Rezső—Romhányi József: Hunyadi — hősi ének. 15.00: Harcok Ady forradalmi örökségéért. III. rész. 15.21: Alfons Kontarsky és Aloys Kontarsky négykezes és kétzongorás Brahms-felvételeiből. 16.03: Utolsó kísérlet. Németh László regénye rádióra alkalmazva. I. rész. 17.00: A bűvös szekrény. Részletek Farkas Ferenc operájából. 17.30: Harminc perc alatt a Föld körül. Nemzetközi magazin. 18.00: A világgazdaság hírei. 18.05: Mindenki zeneiskolája. 18.45: Bach: h-moll szvit. 19.15: Iskolarádió. 19.33: Vavrinecz Béla feldolgozása: Gyermekjátékdalok. 19.40: Kapcsoljuk a Magyar Tudományos Akadémia kongresszusi termét. Együttesek hangversenyei. A Magyar Rádió hangversenyciklusának II. része. Közben: Kb. 20.25: Emlékszel? Találkozás 30 év után. Riportműsor. Kb. 20.45: A hangversenyközvetítés folytatása. kb. 21.30: Zenekari operarészletek. 22.20: A dzsessz történetéből.

PÉCSI RÁDIÓ

17.00: Hírek. 17.05: Zenés kívánságok. 17.30: A 05 jelentkezik. Riport a tűzoltóságon. 17.45: Kersics Anka és Tihanyi József énekel, Horváth Béla gitározik, közreműködik a Komlói Spirituálé együttes, valamint Radics Márk és zenekara. — 18.00: Dél-dunántúli híradó. 18.15: A Rolling Stones együttes felvételeiből. 18.30: Szerb-horvát nyelvű műsor. — Hírek. — Az ifjúság hullámhosszán. Zenés műsor. 19.00: Német nyelvű műsor. Hírek. — Nyugdíjban. — Önök kérték. 19.30: Műsorzárás.

MAGYAR TV

8.59: Tévétorna. (Ism.) 9.05: Iskolatévé. Környezetismeret. (ált. isk. 4. oszt.) Öt testvér II. (Színes.) 10.05: Élővilág. (ált. isk. 6. oszt.) Életközösségek. 10.25: Játék a GYIK-Műhelyben. Képzőművészeti műsor gyerekeknek. IV/2. rész. (Ism.) (Színes.) 11.05: Matematika. (ált. isk. 7. oszt.) Mit tanultunk számtan-mértanból? 14.50: Iskolatévé. Környezetismeret. (Ism.) (Színes.) 15.20: Élővilág. (Ism.) 15.50: Matematika. (Ism.) 16.28: Hírek. 16.35: Egy nap Buharában. Szovjet rövidfilm. (Színes.) 16.45: Postafiók 250. Takács Mária műsora. 17.00: A nyelv világa. 17.30: Mindenki iskolája 16. Fizika. Az energia nem vész el. 18.00: Reklámműsor. 18.05: 12. Matematika. Henger és kúpszerű testek. 18.40: A tengerjáró. A Horizont szerkesztőség műsora. (Színes.) 19.05: Reklámműsor. 19.10: Esti mese. 19.20: Idősebbek is elkezdhetik. Tévétorna. (Színes.) 19.30: Tv-híradó. 20.00: Trenck báró különös élettörténete. Magyarul beszélő NSZK tv-filmsorozat. VI/1. rész: Király és kadét. (Színes.) 21.25: Nézőpont. A Televízió kulturális folyóirata. 22.35: Oldjuk meg! A közös érettségi-felvételi írásbeli vizsgák feladatainak megoldása. Matematika — fizika. I. rész.

MÁSODIK MŰSOR

20.00: Színészmúzeum. Bajor Gizi. (Ism.) 21.05: Egészségünkért! Az Országos Egészségnevelési Intézet műsora. 21.15: Tv-híradó 2. 21.35: Reklámműsor. (Színes.) 21.40: Eurovíziós dalverseny Párizsból, felvételről. (Színes.)

JUGOSZLÁV TV

17.10: Magyar nyelvű tv-napló. 17.45: Úttörő tv-stúdió. 18.15: A könyv élete. 18.45: Népi muzsika. 19.15: Rajzfilm. 20.00: Szerbia két kongresszus között. 20.50: Akciók: Munkavédelem. 21.00: Kártérítés — török film.

MÁSODIK MŰSOR

18.00: Kongresszus előtti fórum. 18.45: Fiatal szerzőket mutatunk be Önöknek. 19.05: ... nyomában — dokumentumfilm-sorozat. 20.00: Poldark — filmsorozat. 20.55: Huszonnégy óra. 21.15: Tudományos műsor. 22.00: Források — költészeti adós.

Hétfőn még harcoltak a shabai felkelők

A belga és francia katonák nem lépik át Angola határát

A zairei Shaba tartomány rézbányászati központja, Kolwezi környékén hétfőn még mindig ellenállásba ütköztek a kormánycsapatok oldalán beavatkozott francia idegenlégiósok. A francia hadügyminisztérium közleménye szerint a várostól 10 kilométernyire a felkelők továbbra is tartják állásaikat. Könnyű fegyverekből tüzet nyitottak a francia légierők egyik Kolweziből felszálló gépére, de a repülő folytatni tudta útját.

Angola brüsszeli nagykövete – amint az MTI tudósítója jelentette –, országa nevében biztosítékot adott arra vonatkozóan, hogy országa védelmet fog nyújtani azoknak az európaiaknak, akik esetleg angolai területre menekültek. Ha azonban katonai erőkkel „keresnének" ilyen menekülteket angolai területen, az ország haderői visszaverik a behatolókat – mondotta a nagykövet. Mind francia, mind belga részről kijelentették egyébként, hogy katonáik nem lépik át az angolai határt.

Brüsszelbe érkezett zairei menekültek arról számoltak be, hogy – a zairei kormánycsapatok katonái jócskán követtek el olyan kegyetlenkedéseket a polgári lakosság ellen, mint amelyeket eddig kizárólag felkelők nyakába igyekeztek varrni egyes tájékoztatási szervek. A Kolweziből érkezettek többsége a kinshasai kormány katonáiról úgy nyilatkozott, hogy a katonai fegyelemnek és a harci szellemnek nyomai sem találhatók bennük. Elpanaszolták, hogy hazaszállításuk előtt még a repülőtéren is több esetben bántalmazták őket.

Provokáció Kinshasában

Május 19-én reggel mintegy 200 suhanc megtámadta a Szovjetunió kinshasai nagykövetségének épületét, a zairei rendőrség nyilvánvaló jóváhagyásával. A suhancok megrongálták a nagykövetség kerítéseit és bejáratát, ablakokat és ajtókat zúztak be, behatoltak a nagykövetség területére, s veszélyeztették a diplomaták és családtagjaik életét. A szovjet diplomaták telefonon segítséget kértek a zairei külügyminisztériumtól és a rendőrségtől, de nem kaptak választ.

A szovjet nagykövetség elleni támadásnak minden kétséget kizáróan az volt a célja, hogy elterelje a közvélemény figyelmét a NATO-országok zairei intervenciójának tényéről.

A Szovjetunió külügyminisztériuma határozottan tiltakozott a szovjetellenes provokáció miatt.

24 ÓRA A NAGYVILÁGBAN

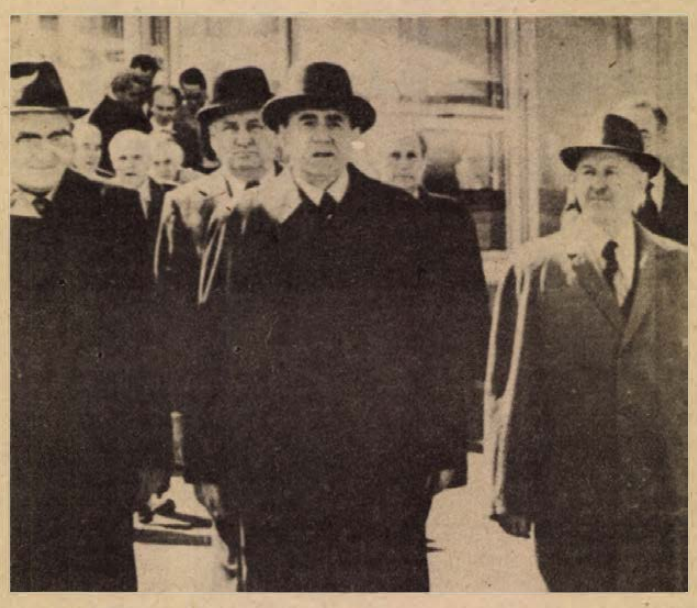

Az ENSZ-közgyűlés rendkívüli leszerelési ülésszakára New Yorkba hétfőn utazott el Moszkvából a szovjet küldöttség, amelyet Andrej Gromiko külügyminiszter vezet.

★

✦ *MOSZKVA: Dmitrij Usztyinovnak, a Szovjetunió marsalljának, az SZKP KB Politikai Bizottsága tagjának, a Szovjetunió honvédelmi miniszterének meghívására hétfőn hivatalos látogatásra Moszkvába érkezett Dzsagzsivan Ram, az Indiai Köztársaság hadügyminisztere.*

✦ PHENJAN: Kim Ir Szen, a Koreai Népi Demokratikus Köztársaság elnöke, a Koreai Munkapárt KB főtitkára hétfőn megbeszéléseket folytatott Nicolae Ceausescuval, a Román Szocialista Köztársaság elnökével, a Román Kommunista Párt főtitkárával, aki szombat óta hivatalos baráti látogatáson a KNDK-ban tartózkodik.

✦ *PÁRIZS: A rendőrség azonosította azt a három terroristát, akiket szombaton az Orly repülőtéren az izraeli légitársaság várójában lőttek le, miután azok tüzet nyitottak az ott várakozókra. Az egyiküknél talált két útlevél közül az egyik valódinak bizonyult: mint a libanoni hatóságok is megerősítették, a merénylő Mahmud Avada 35 éves libanoni állampolgár. A másik két terrorista tunéziai állampolgár, az egyik 27, a másik 20 éves volt. Mindhárman repülőgépen érkeztek Párizsba május 10-én.*

✦ BONN: Huszonegy díszlövéssel, államfőnek kijáró tiszteletadással fogadták hétfőn Bonnban II. Erzsébet angol királynőt és férjét, Fülöp herceget. Az uralkodó négynapos hivatalos látogatásra érkezett az NSZK-ba.

✦ *KARACHI: Jelentések szerint síralomházban őrzik Ali Bhutto volt miniszterelnököt, akit bírái március végén ítéltek kötél általi halálra. Ali Bhutto négy nap óta éhségsztrájkot folytat, tiltakozásul fogvatartásának embertelen körülményei ellen.*

✦ ULÁNBÁTOR: Hétfőn megkezdődtek a hivatalos tárgyalások a Mongol Népköztársaság és a Mozambiki Népi Köztársaság küldöttsége között.

A Moro-ügy folytatása

Az olasz államügyészség hétfőn hivatalosan vádat emelt az Il Messaggero főszerkesztője ellen, amiért a lap vasárnapi számában közölte a „Vörös Brigádok" legutóbbi közleményét.

Luigi Fossati főszerkesztő ellen hatósági intézkedések megtagadásának vádjával indítanak bűnvádi eljárást. Az olasz törvények szerint háromhavi börtönbüntetéssel és százezer lira pénzbírsággal sújthatják.

Az Il Messaggero főszerkesztője mentségére azt hozta fel, hogy a terroristák közleményét csak kivonatolva hozták nyilvánosságra, így az nem tartalmazza a rejtélyes utasításokat.

Az olasz rendőség széles körű nyomozást indított a napokban a „Vörös Brigádok" római csoportjának alapítója, Mario Moretti felkutatására.

A hatóságok úgy vélik, hogy Moretti minden bizonnyal a Moro-ügy egyik kulcsembere, „az első perctől kezdve" a „Vörös Brigádok" tagja. A hatóságoknak véleménye szerint Moretti közvetlenül részt vett Moro elrablásában és kétségtelenül a terrorszervezet különböző központjai közötti összekötő szerepét tölti be.

✦ PEKING: Brzezinski, az Egyesült Államok elnökének nemzetbiztonsági főtanácsadója háromnapos kínai látogatásának végén hétfőn búcsúbankettet adott Pekingben. Pohárköszöntőjében „hasznosnak, fontosnak és konstruktívnak" minősítette a kínai vezetőkkel folytatott hivatalos tárgyalásait. Mindkét fél kifejezte készségét a kínai–amerikai kapcsolatoknak a sanghaji közlemény szellemében történő továbbfejlesztésére.

L. Brezsnyev Csehszlovákiába látogat

A Rudé Právo hétfőn vezércikkben foglalkozott a Leonyid Brezsnyev vezette szovjet párt- és kormányküldöttség május végén esedékes csehszlovákiai látogatásával.

A CSKP KB központi napilapja megállapítja, hogy az ország közvéleménye őszinte örömmel fogadta e látogatás bejelentését. Leonyid Brezsnyev már több alkalommal járt Csehszlovákiában. A szovjet vendégek – folytatódik a vezércikk – most olyan időszakban érkeznek Csehszlovákiába, amikor ennek népét több nevezetes történelmi évforduló hazájának a felszabadulás óta megtett útjára, a szocialista építésben elért eredményeire emlékezteti. Az ország helyzetét ma az jellemzi, hogy a népgazdaság kiegyensúlyozottan működik, a lakosság életszínvonala emelkedik, s Csehszlovákia nemzetközi tekintélye állandóan nő. Mindez szorosan összefügg a Szovjetunióhoz fűződő szilárd szövetséggel.

A Rudé Právo ezután ismerteti és méltatja a szovjet–csehszlovák kapcsolatok sokoldalú fejlődését, kiemeli, hogy a kétoldalú árucsere a tervek szerint az idén is több mint 10 százalékkal növekszik. A vezető csehszlovák napilap végül ezt írja: nem kétséges, hogy ez ismét nagymértékben segíteni fogja testvéri országaink barátságának fejlődését, jól bevált és kölcsönösen előnyös együttműködésünk elmélyítését.

◆

✦ RÓMA: Pokolgép robbant hétfőn Rómában, az igazságügyminisztérium közvetlen közelében. Szemtanúk szerint három férfi helyezte el a robbanószerkezetet az épület sarkán, majd gépkocsin továbbhajtott. A robbanás csupán az épület ablakait törte be.

✦ *KABUL: Sajtójelentések szerint az ország különböző körzeteiben a törzsek képviselői nagygyűléseken biztosítják támogatásukról az új demokratikus kormányt. Taraki, a forradalmi tanács elnöke, miniszterelnök találkozott a különböző nemzetiségek képviselőivel. Közölte velük, hogy az áprilisi forradalom felszámolta a faji, a nyelvi és az etnikai megkülönböztetés minden formáját.*

✦ KAIRÓ: Az egyiptomi belügyminiszter hétfőn délben bejelentette a Szadat elnök politikája ellenfeleinek elhallgattatására vasárnap megrendezett népszavazás végeredményét. Eszerint az urnákhoz járultak 98,29 százaléka „igennel" szavazott az elnök által meghirdetett politikai elvekre.

Irán a békés egymás mellett élés, az együttműködés híve

(Folytatás az 1. oldalról)

pusztító fegyver van a kezükben.

Fontos, hogy a nemzetek közössége is hallassa szavát a leszerelésért, azért, hogy mielőbb konkrét eredmények születhessenek. A nemzetek közösségének fellépése ugyanis nagy befolyással lehet a feszültség enyhítésére.

Hétfőn elutazott Budapestről Mohammad Reza Pahlavi Aryamehr, Irán császára és felesége, Farah Pahlavi császárné, akik Losonczi Pálnak, a Magyar Népköztársaság Elnöki Tanácsa elnökének és feleségének meghívására hivatalos látogatást tettek Magyarországon. Elutazott a császár kíséretében lévő Abbas Ali Khalatbari külügyminiszter, Hossein Eshraghi, a külügyminisztérium főigazgatója, Yahya Mohamed-Vaziri, a külügyminisztérium II. politikai főosztályának vezetője és több más magasrangú személyiség is.

A vendégeket ünnepélyesen búcsúztatták a Ferihegyi repülőtéren. Az iráni és magyar zászlókkal díszített repülőtéren a néphadsereg díszzászlóalja sorakozott fel a csapatzászlóval.

A búcsúztatásra megjelent Losonczi Pál, az Elnöki Tanács elnöke és felesége, Puja Frigyes külügyminiszter, Trautmann Rezső az Elnöki Tanács helyettes elnöke, Román Pál mezőgazdasági és élelmezésügyi miniszter, Szépvölgyi Zoltán, a Fővárosi Tanács elnöke, Mikó József Magyarország iráni nagykövete, valamint az Elnöki Tanács több tagja, a politikai, a gazdasági, a tudományos és a kulturális élet sok más vezető személyisége. Ott volt a budapesti diplomáciai képviseletek számos vezetője és tagja is. Jelen volt a búcsúztatásnál Mohammad Behnam, Irán magyarországi nagykövete.

A díszzászlóalj parancsnoka jelentést tett az iráni császárnak, majd felcsendült a magyar és az iráni himnusz. A vendégek tiszteletére 21 tüzérségi díszlövést adtak le.

Mohammad Reza Pahlavi Aryamehr Losonczi Pál társaságában ellépett a díszzászlóalj előtt, s köszöntötte a katonákat. Úttörők virágcsokrokat nyújtottak át az iráni uralkodónak és feleségének. A császár ezután búcsút vett a magyar közéleti vezetőktől és a diplomáciai testület tagjaitól, majd a vendégek repülőgépe néhány perc múlva a magasba emelkedett.

Az el nem kötelezett országok állásfoglalásai

Tartós békét, teljes leszerelést

A tartós béke és a nemzetközi biztonság szavatolása csak a hatékony nemzetközi ellenőrzéssel megvalósuló, általános és teljes leszerelés útján lehetséges – hangsúlyozza az a záróközlemény, amelyet Havannában az el nem kötelezett államok koordinációs irodája 6., külügyminiszteri szintű ülésszakának résztvevői hagytak jóvá.

A közlemény – többek között –, felhívja az ENSZ-közgyűlés küszöbönálló rendkívüli leszerelési ülésszakának résztvevőit, hogy hozzanak olyan hatékony intézkedéseket, amelyek a fegyverkezési hajsza és főleg a nukleáris fegyverek gyártásának korlátozására irányulnak.

Az ülésszak résztvevői elítélték az imperialista erőknek a latin-amerikai országokkal szembeni ellenséges akcióit.

Kinyilvánították szolidaritásukat a chilei hazafiak iránt, és felszólították az ENSZ főtitkárát: tegyen meg mindent annak érdekében, hogy ebben az országban helyreállítsák a lábbal tiport emberi jogokat és a demokratikus szabadságot.

A koordinációs iroda határozottan elítélte az imperializmus minden olyan kísérletét, amely az afrikai nemzeti felszabadító harcok aláásására, a földrész egymással szomszédos államai közötti szakítás előidézésére irányul.

A záróközlemény tartalmazza az el nem kötelezett országoknak azt a követelését is, hogy az Egyesült Államok szüntesse be az Izraelnek nyújtott katonai támogatást. A részvevők hangsúlyozták: a közel-keleti igazságos béke megteremtésének elengedhetetlen feltétele, hogy felszabadítsák az izrael által megszállt arab területeket, elismerjék a palesztinai arab nép törvényes jogait.

KÜLGAZDASÁG

A zöld forradalom bukása (1.)

Az újságolvasók, rádiót hallgatók, tévét nézők bizonyára emlékeznek a korabeli híradásokra: zöld forradalom Ázsiában. Tíz évvel ezelőtt volt, amikor bevetették a „csodarizs és csodabúza vetőmagot" és ugyanakkor amerikai katonai erőket Vietnamban, Indonéziában pedig lőfegyverrel és kihegyezett bambusznád-lándzsával ezerszám mészárolták a kommunistákat, a haladó eszméket valló embereket. Fellendíteni a mezőgazdasági termelést, kielégíteni a nagy sűrűségben élő népesség élelmiszerszükségletét, biztosítani a rendszerek fennmaradását, elkerülni a vörös forradalmat. Így hangzott a program, és ezzel együtt a nyugati, főként élelmiszeriparban és mezőgazdaságban érdekelt nagytőke új nyersanyagbázisra és piacra sanditott. A program finanszírozója a Világbank, az Ázsiai Fejlesztési Bank (fő szerepben Japán) és természetesen egyesült államokbeli tőkés-politikai érdekeltségek.

Azt jósolták és várták, hogy a zöld forradalommal politikailag stabilizálják a térség rendszereit, kormányait, megoldják az élelmiszerellátást és az éhség, nélkülözés okozta forradalmat elhárítják. Nem értékelhető pozitívan, de csak az élelmiszerellátást illetően, a zöld forradalom programja megbukott. Erről közölt tanulmányt a francia Le Monde Diplomatique tanulmánya, amely ismertette az Ázsiai Fejlesztési Bank tízéves jelentését (1965–1975), amely okmányt „nem a nagyközönségnek szántak". Ez az okmány „vállalja azt, hogy néha forradalmi jellegű kijelentéseket is megkockáztasson".

A program anyagi oldalát tekintve az volt a remény, hogy a csodatermő rizs és búza egy-két éven belül olyan mennyiségben áll rendelkezésre, ami az ellátáson túl nagy tartalékot ad és lehetőség nyílik élelmiszert termelő területek felszabadítására ipari növényeknek. Hektárra átszámítva kb. 50–90 mázsát vártak búzából, 40–70 mázsát rizsből egy-egy aratásra, van ahol kétszer, van ahol háromszor lehet egy év alatt aratni, az időjárás adottságaitól függően. Ez valóban óriási mennyiség lett volna még akkor is, ha nagyjából ennek egyharmadával számítjuk a „csodamagok" előtti terméshozamokat. Nagyon kellett volna, nagyon jó lett volna... Az okmány azonban ezt írja:

Az ázsiai kormányok többé nem engedhetik meg maguknak, hogy a kiváltságos kisebbségek szükségleteinek kielégítése érdekében korlátozzák nemzetgazdaságuk potenciálját.

A szegénységet csökkenteni kell, és ezt csak úgy lehet megteremteni, ha termelő munkát biztosítanak az éhező tömegeknek.

A hierarchikus struktúrák gyakorlatilag káros hatást gyakorolnak a mezőgazdasági fejlődésre.

A legoptimistábbak véleménye szerint az ázsiai terület élelmiszerellátási helyzete nem sokkal rosszabb, mint tíz évvel ezelőtt volt. (Ravasz fogalmazás, tehát rosszabb, mint a zöld forradalom előtt.)

Kevés a bizonyíték arra, hogy a traktorok alkalmazása jelentősen növelte volna a földek hozamát.

A kisparasztok részére rendelkezésre állt hitelrendszer nem járt túlságosan nagy sikerrel.

K. J.

(Folytatása következik)

FÜZES JÁNOS:

Dokumentumkeresés

1

— Egyébként itt a környéken az előbb említetteken kívül még több mint 10 tábor épült fel, ezek közül a legnagyobbak a Lager Bregenz, Westfalen, Wien, München voltak. Természetesen a sok ezer táborlakó közül Radnótira nem emlékezhetek. Talán valóban lehetett ott egy magyar költő. De hát oly sok értékes ember pusztult el itt nyomtalanul.

Radnóti nem sokáig volt a központi tábor lakója. Az ő szállítmányukat innét tovább irányították Zagubica felé.

Pomogáts Béla Radnóti monográfiájában olvashatjuk, hogy ezekben a táborokban szinte megindulásuktól kezdve voltak magyar munkaszolgálatosok: „A német hadvezetőség már 1943-ban tízezer munkaszolgálatost kért a magyar kormánytól. Nagybaczoni Nagy Vilmos honvédelmi miniszter akkor a kérést elutasította, neki azonban a német kormány követelésére távoznia kellett, és az új honvédelmi miniszter, a fasiszta érzelmű Csatay Lajos készséggel teljesítette a németek követelését. Így került a bori építkezésekre még 1943 nyarán háromezer (nagyrészt zsidó zsármazású) magyar munkaszolgálatos, majd 1944 nyarán újabb háromezer, köztük Radnóti is."

Milorad atya kérte, hogy tartsunk vele és menjünk el az úgynevezett újtemetőbe is, ahol a zsidókat hantolták el. A város másik végében, pontosabban már az utolsó házakat elhagyva egy jól gondozott temetőbe értünk. Egy park közepén beton emlékmű áll. A hétkarú gyertyatartót stilizálja. Rajta szerb és jiddis nyelven csupán ennyi: A fasizmus áldozatai. Az egyszerű, de hatásában monumentális kő-mementó mellett tizenhárom lépcső visz le a föld alá, ahol az exhumált zsidó munkaszolgálatosok földi maradványait helyezték el.

Még néhány fotót készítettünk, majd megköszönve Milorad atya szíves segítségét, elbúcsúztunk tőle. Megígértette velünk, hogy küldünk neki a róla készített fényképekből.

Déltájban ismét protokolláris meghívásnak tettünk eleget: a helyi információs központ, a Stampa, Radio i Film egyik vezetője jött értünk.

Bor városának ez a kulturális centruma ad helyet a helyi újságok, a filmhíradó és a képszolgálat szerkesztőségeinek. Megkülönböztetett szívélyességgel fogadtak. Rövid látogatásunk után Zagubica felé indultunk.

Igazán csak egy rövid kis áttekintő Radnóti idáig vezető útjáról: A költő 1944. május 18-án kapta az utolsó munkaszolgálatos behívóját. Május 27-én több száz társával együtt Szodligetről Eszék, Karlóca, Belgrád, valamint Nis érintésével vasúton Bor felé szállították őket. Karlóca és Zajecar között egy főhadnagy sósheringgel etette meg a foglyokat, majd két napig nem kaptak vizet. Megérkezésükről Tolnai Gábor írásában a következőket olvashatjuk: „A szerelvény június 1-én érkezett meg Zajecarba. Innen keskenyvágányú vasúton mentek tovább észak irányába, a tizenhét kilométer távolságban fekvő Borba. A marhavagont ekkor nyitott szénszállító kocsik váltották fel."

(Folytatjuk)

Ismerjük meg törvényeinket

A balesetekről (IV.)

A baleseti rokkantsági nyugdíjjogosultságról

Az elmúlt alkalommal a társadalombiztosítási törvényen alapuló baleseti ellátások ismertetését kezdtük meg. Írtunk az üzemi baleset fogalmáról, a baleseti táppénzről, a baleseti járadékról. Ma tovább folytatjuk az üzemi baleset esetén járó ellátások ismertetését.

A jogosultság feltételei

Az 1975. évi II. törvény 87. §-a értelmében baleseti rokkantsági nyugdíjra az jogosult, aki munkaképességét hatvanhét százalékban, túlnyomóan üzemi baleset következtében elvesztette, és rendszeresen nem dolgozik, vagy keresete lényegesen kevesebb a megrokkanás előtti kereseténél.

Baleseti rokkantsági nyugdíjra jogosult az is, aki munkaképességét ötven százalékban szilikózis következtében vesztette el, és nem dolgozik, vagy szilikózis veszélymentes munkakörben, illetőleg munkahelyen

a) nem rendszeresen dolgozik, vagy

b) keresete lényegesen kevesebb a megrokkanás előtti kereseténél.

Szilikózisból eredő ötvenszázalékos munkaképesség-csökkenés alapján baleseti rokkantsági nyugdíjra a jogosultság azzal a nappal nyílik meg, amely től az igénylő

a) már nem dolgozik, és táppénzben, baleseti táppénzben nem részesül, vagy

b) szilikózis veszélymentes munkakörben (munkahelyen) rendszeresen nem dolgozik, vagy keresete lényegesen kevesebb a korábbi kereseténél.

A nyugdíj mértéke

A baleseti rokkantsági nyugdíj összege a rokkantság fokától, és a szolgálati idő tartamától függ.

A törvény meghatározása szerint a rokkantság fokának megfelelően

a III. rokkantsági csoportba tartozik az, aki munkaképességének a hatvanhét — szilikózis miatt az ötven — százalékát elvesztette, de nem teljesen munkaképtelen,

a II. rokkantsági csoportba tartozik az, aki teljesen munkaképtelen, de mások gondozására nem szorul,

az I. rokkantsági csoportba tartozik az, aki teljesen munkaképtelen, és mások gondozására szorul.

Az ismertetettek alapján a baleseti rokkantsági nyugdíj összege:

a III. rokkantsági csoportban a havi átlagkereset hatvan,

a II. rokkantsági csoportban a havi átlagkereset hatvanöt,

az I. rokkantsági csoportban a havi átlagkereset hetven százaléka.

A baleseti rokkantsági nyugdíj összege a szolgálati idő minden éve után a havi átlagkereset egy százalékával emelkedik, az átlagkeresetnél azonban több nem lehet.

A fentebb már említett törvény 89. §-a szerint a baleseti rokkantsági nyugdíj összegének az alapját képező havi átlagkeresetet a baleseti járadékra vonatkozó rendelkezések alkalmazásával állapítják meg. Az igénylő kérelmére a baleseti rokkantsági nyugdíjat az öregségi, illetőleg a rokkantsági nyugdíj alapjára vonatkozó rendelkezések szerint kell megállapítani, ha az számára kedvezőbb.

A fiatalok elbírálása

A munkavégzés természetéből következik, hogy fiatalok is megsérülhetnek s keresetük még a baleset idején alacsony. Ezért rendelkezik úgy a társadalom biztosítási törvény, hogy az a sérült, aki balesete idején huszonnégy évesnél fiatalabb volt, huszonnegyedik életévének a betöltése után kérheti baleseti rokkantsági nyugdíja összegének az újból megállapítását. Ebben az esetben azt a keresetet kell alapul venni, amelyet a sérültnek a baleset időpontjában betöltött munkakörével azonos, vagy hasonló munkakörben foglalkoztatottak a sérült huszonnegyedik életévének a betöltésekor átlagosan megkeresnek annál a munkáltatónál, ahol a sérült a baleset időpontjáig dolgozott.

Abban az esetben, ha a baleset a szakmunkástanuló-viszony ideje alatt következett be, arra a munkakörre vonatkozó átlagkeresetet kell alapul venni, amelyre a tanuló képzése irányult.

A hozzátartozók ellátása

Természetes, hogy a jogszabályok külön rendezik a hozzátartozói ellátásokat is. Az 1975. évi II. törvény 94. §-a alapján a hozzátartozók részére baleseti nyugellátás akkor jár, ha a sérült az üzemi baleset következtében meghalt.

A baleseti rokkantsági nyugdíjas hozzátartozóit megilleti baleseti nyugellátás akkor is, ha a nyugdíjas nem az üzemi baleset következtében halt meg.

A törvény 95. §-a értelmében a baleseti sérült hozzátartozói ideiglenes és állandó ÖZVEGYI NYUGDÍJRA, VÉGKIELÉGÍTÉSRE, ÁRVAELLÁTÁSRA és SZÜLŐI NYUGDÍJRA a hozzátartozók nyugellátására vonatkozó rendelkezések szerint azzal az ELTÉRÉSSEL JOGOSULTAK, hogy

a) a hozzátartozót a baleseti nyugellátás szolgálati időre tekintet nélkül megilleti,

b) az üzemi baleset miatt bekövetkezett halál esetén az özvegyen maradt nőnek – életkorára, egészségi állapotára, valamint az árvaellátásra jogosult gyermekek számára tekintet nélkül – állandó özvegyi nyugdíj jár, és

c) a baleseti rokkantsági nyugdíjasnak nem az üzemi baleset miatt bekövetkezett halála esetén az állandó özvegyi nyugdíj akkor is az ötvenötödik életév betöltésétől jár, ha az elhalt mezőgazdasági szövetkezet tagjaként szenvedte el az üzemi balesetet.

A baleseti özvegyi nyugdíj annak a nyugdíjnak a fele, ami a sérültet, illetőleg a baleseti rokkantsági nyugdíjast a halál időpontjában a II. rokkantsági csoportban járó baleseti rokkantsági nyugdíj címén megillette vagy megillette volna.

Abban az esetben, ha a baleseti rokkantsági nyugdíjas nem az üzemi baleset következtében halt meg, az özvegyi nyugdíj annak a nyugdíjnak a fele, ami a nyugdíjast a halál időpontjában a III. rokkantsági csoportban járó baleseti rokkantsági nyugdíj címén megillette vagy megillette volna.

AZ UTAKON



Csak egészségesen vezessünk

A rádiózás veszélyei

Aránylag gyakran fordulnak elő olyan balesetek, amelyek után a gépjárművezető arra hivatkozik, hogy egyik pillanatról a másikra elaludt és így következett be a baleset.

Amellett, hogy ez a hivatkozási alap jogilag sem támasztható alá, még orvosi szempontból sem elfogadható. Ugyanis az elalvást normális, egészséges embernél álmosság érzése előzi meg, amelynek tünetei egyre kifejezettebbé válnak, és az alvás ennek a folyamatnak a befejezése.

Elalvás vezetés közben csak az álmosság tünetének figyelmen kívül hagyása eredményeként következhet be és nem váratlanul. Az utazás során lehetőség szerint olyan feltételeket kell biztosítani a vezetők számára, amelyek az elfáradást késleltetik. Ezek közé tartozik a megfelelő testhelyzet kialakítása, a megfelelő hőmérséklet, a friss levegő biztosítása, a táplálkozási szint és általában azok a külső lehetőségek, melyeknek megteremtése nem okoz különösebb fáradtságot, csak egy kis gondosságot igényel. Nagyon kell ügyelni útközben arra, hogy a gépkocsivezető figyelmét semmi ne vonja el felelősségteljes munkájától. Nagy szerepe van ebben az utasnak, a családtagnak, akiknek a magatartása, a vezetésbe való beleszólása, vitatkozása, vagy éppen alkoholos állapota nagymértékben zavarhatja a vezetőt.

Külön fel kell hívni a figyelmet az autórádiózás veszélyére. Soha ne hallgassunk olyan rádióműsort gépjárművezetésünk során, ami a figyelem nagy fokú összpontosítását igényli, viszont kifejezetten ajánlatos a rádió könnyűzenei műsorának élvezése, mely a fizikai fáradtság feloldását idegi alapon biztosítja.

A most jelentkező télutói, úgynevezett enyhe lefolyású betegségek kapcsán szeretném a figyelmet felhívni arra, hogy az ilyen betegségeket a gépjárművezetők nem veszik elég komolyan. Olyan állapotban is vállalkoznak hosszú útra, amikor egészségi állapotuk nemhogy gépjárművezetésre, de még munkavégzésre is alkalmatlanná teszi őket. Nem lehet elégszer hangsúlyozni, hogy a gépjárművezetés szellemileg, idegileg, fiizkailag „egész" embert kíván.

Zárai Tibor

Pénteken 17—22-ig, szombaton 14—22-ig, vasárnap 7—22-ig

Baranyai utakon a „sárga angyalok"

Több főútvonalon már egész éven át mindennap, a többi útvonalon kora tavasztól késő őszig meghosszabbított hétvégeken — péntektől vasárnapig — teljesítenek szolgálatot a Magyar Autóklub népszerű „sárga angyalai". Mint minden évben, idén is a megszokott helyeken tanyáznak a Baranya megyei Szervezet segélyszolgálati kocsijai, és mint ismeretes, szolgáltatásaikkal elsősorban a klubtagokat „szolgálják" ki. Számukra díjtalanul végzik a javítást, azonban a nem klubtag autósokon is segítenek, természetesen térítés ellenében. Ebben az esetben 80 Ft kiszállási költséget és 40 Ft/óra munkadíjat kell fizetni a tulajdonosoknak. A beszerelt alkatrészt klubtagságtól függetlenül meg kell téríteni.

Az Autóklub szerelői ezúton is kérik az autósokat, hogy igénybejelentéseiket pontosan kitöltött segélykérőlapon tegyék meg, mely beszerezhető az Autóklub Citrom utcai irodájában. Előfordul, hogy az autós kirándulásai alkalmával műszaki hiba miatt álló gépkocsival találkozik és ha észreveszi, hogy annak vezetője segélykérőlapot mutat fel, szakítsa meg útját egy percre, vegye át bajba jutott autóstársától a lapot, és juttassa el a kívánt helyre.

A Baranya megyei szervezetnek négy sárga angyala tart szolgálatot hétvégeken a következő helyeken: Szigetvár on, a benzinkútnál, Pécsett, a műszaki állomáson, a Citrom utca 3. sz. alatt, melynek telefonszáma 12-738, Mecseknádasdon, a műemlék templomnál, míg Harkányban a parkolóhelyen. A sárga angyal jó tanácsai között szerepel, hogy a nyári autóstúrák előtt mindenki szerezze be a megfelelő tartalékalkatrészeket és csak így induljanak el hosszú útra.

(M. I.)



Elméleti továbbképzés. A pécsi postaigazgatóság és a KBT elméleti és közlekedési vetélkedőt rendezett a postánál dolgozó gépjárművezetőknek. A 70 résztvevő alapos felkészültségét bizonyítja a sok helyesen kitöltött tesztlap.

*

– Lada szélvédő. Nagy menynyiségű finn gyártmányú Lada szélvédőüveg érkezett a napokban a pécsi, Bajcsy-Zsilinszky utcai Autóker szaküzletbe. Egy szélvédő ára 1010 forint.

*

– Tíz baleset. A Baranya megyei Rendőr-főkapitányság közlekedési osztályának tájékoztatása szerint az elmúlt héten tíz közlekedési baleset történt megyénkben. Három súlyos és hét könnyű kimenetelű.

*

– Fényszóróakció. A közlekedésbiztonsági hetek keretén belül 23-án Szigetváron, a benzinkútnál 16 órától 19 óráig várja a hibás fényszóróval rendelkező gépkocsik tulajdonosait az Autóklub sárga angyala. A fényszórók beállítására jelentkezhetnek klubtagok és nem klubtagok egyaránt.

*

– Nyári ügyelet. Az AFIT több üzemegysége május 15-től szeptember 15-ig nyári ügyeleti szolgálatot tart a hétvégeken. Szombaton 14–18 óráig, vasárnap és ünnepnapokon 8–18 óráig javítják ki a meghibásodott gépkocsikat. Pécsett, a Szigeti úti, Mohácson az újvárosi, Szekszárdon a Tolnai út 2. szám alatti, Dombóváron a Köztársaság úti, Siófokon a Fő út 234. szám alatti, Marcaliban a Berzsenyi úton, Kaposváron a Vár út 16. szám alatti szervizek várják a bajba jutott autósok kérését.

*

A kerékpárközlekedés szabályai címmel előadást tart a megyei KBT, a PMSC fiatal kerékpárosainak. Az úttörőkorú gyerekek a sorozat végén önkéntes vizsgát tehetnek.

*

Készülődés a családi vetélkedőre. Társadalmi munkában csinosítják a pécsi közlekedési parkot a május 28-án megrendezésre kerülő családi vetélkedőre. A nagyszabású verseny előtt a XIV-es AFIT egyik szocialista brigádja és a Posta Gépjármű Szállítási Üzem kollektívája dolgozik a parkban.

Pécs—baranyai utakon

A baranyai utakon 1978. május 24-től 31-ig a következő helyeken kezdődik, folytatódik, illetve fejeződik be útkorszerűsítés. A 6. sz. budapest—pécs—barcsi főközlekedési úton Mecseknádasd és Pécsvárad között a varasdi völgyhíd szélesítési munkálatai folytatódnak félpályás útlezárással, 40 km-es sebességkorlátozással. A forgalmat jelzőlámpa irányítja. A völgyhíd 24-én 18.00 órától 25-én 6.00 óráig le lesz zárva, a forgalmat a mecseknádasd—pécsváradi útra terelik át. Az 58. sz. pécs—harkány—drávaszabolcsi főközlekedési út pécsi átkelési szakaszán folytatódik az út négy forgalmi sávra való szélesítése. Ez idő alatt a forgalom félpálya szélességben történik, 40 km-es sebességkorlátozással. Folytatódik az aszfaltszőnyeg hengerlése Turony és Szalánta között. A bonyhád—dombóvári összekötő út Egyházaskozár és Bikal közötti szakaszán aszfaltszőnyeg hengerlési munkák folytatódnak. Szélesítési munkákat végeznek a szalatnak—közlényi bekötő út 0,0—2,0 km, a királyegyháza—sellyei összekötő út 2,5 km-től folyamatosan és a kisharsány—nagytótfalui összekötő út 3,0—4—8 km közötti szakaszán. A 66. sz. pécs—kaposvári főközlekedési úton burkolatjel felújítási munkák folynak. A KPM Pécsi Igazgatósága kéri a járművezetőket, hogy a munkahelyhez kihelyezett KRESZ-táblák jelzéseit figyelembe véve, azoknak megfelelően közlekedjenek.

Moszkvics-szervizek külföldön

CSEHSZLOVÁKIA: Prága, Jesenieva 53. Prága, Brevnovska 29. Plzen, Leninova 73. Karlovy Vary, Moskevska 58. Brno, Masná, Brno, Hybesova 21. Poprád, Partizánská. NDK: Berlin, Hannoversche str. Berlin, Oderberger str. 19. Drezda, Dohnaer str. 374. Eisenach, Rinken str. 1. Erfurt, Karl-Marx-Allee 158. Karl-Marx-Stadt, Annaberger str. 117. Lipcse, Jordan str. 5. Schwerin, Güstrower str. 18. GÖRÖGORSZÁG: Tripolis, Neomartyros, Pavlou 9. Szaloniki, Vasilisis Olgas 164. Rhodos, Kapodistriou 53. LENGYELORSZÁG: Varsó, Pruszkowska 47. Gdansk, Grundzwalska 491. Katowice, Bogucicka 7. Krakkó, Listopada 90. Poznan, Tatrzanska, 1. JUGOSZLÁVIA: Belgrád, Pancevacki 47. Eszék, Benkovacka. Eszék, Strosmajerova 23. Split, Put Avnoj. Pula, Viktória Gara Emina. Dubrovnik, Mihailov 3. Zadar, Murvicka cesta.

Anyakönyv

SZÜLETTEK

Takács Zoltán, Helstáb György, Szabó Beátrix, Hermesz Katalin, Máté Beáta, Tandos Tímea, Major Szilvia, Kovács Tímea, Vesz Helga, Kovács Péter, Benkő Zsolt, Debertin Norbert, Korsós Krisztián, Farkas Tamás, Balatincz Zsuzsanna, Piller Bernadett, Győrfi Gábor, Hegedüs Gábor, Simon Laura, Stréb Mónika, Gulácsy Éva, Fliszár Ivett, Huszár Petra.

HÁZASSÁGOT KÖTÖTTEK

Nagy György és Szabó Ibolya, Nád Gábor és Gárb Magdolna, Biró Zoltán és Bertalan Csilla, Pap András és Czina Györgyi.

MEGHALTAK

Szabó Istvánné Turzai Mária, Richter Gusztáv, Schvanner Ernőné Eishner Irén, Erdős Józsefné Biró Margit, Pataki Istvánné Arnold Anna, Ölvegyi István, Kovács István, Daraszac Lukácsné Tóth Mária, Várkonyi Imréné Szedlák Erzsébet, Tóth Mihályné Pleskonics Erzsébet, Szabó-Czinderi Ferenc, Nőthig László, Eördögh Péter, Harmat Ferencné Lengyel Mária, Hargitai János, Weich János, Kiss Gyula, Kuráth Józsefné Pfiszter Mária, Opova Anna, Kovács Franciska, Kiss Józsefné Újbányai Ágnes, Tégi Ferenc, Kellner Róbert, Bartha János, Witzl Ödönné Drágosi Mária, Gyenis Jánosné Körmöczi Katalin, Kelemen Sándor, Ország Imre, Varga Ferenc, Kiss Károly, Schlichterle Rezsőné Kovács Ida, Wászner Antal.

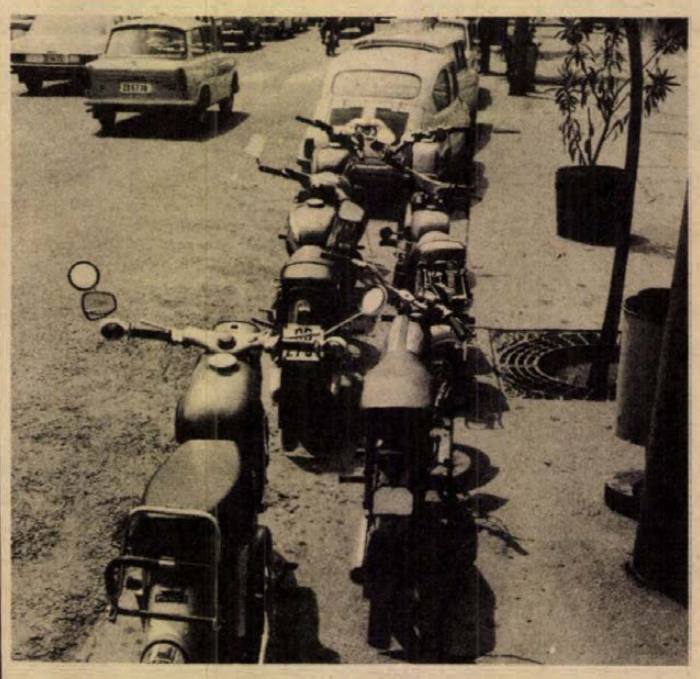

A szabályos parkolásra is akad példa Pécsett. Fotóriporterünk a Széchenyi téren, a Nagy Lajos Gimnázium előtt kapta lencsevégre ezeket a motorokat.

AZ EGYESÜLT IZZÓLÁMPA ÉS VILLAMOSSÁGI RT.



Pécsi Elektronikai Gyára György-aknai üzemébe felvételre keres

— SZERSZÁMKÉSZÍTŐ LAKATOS
— GÉPLAKATOS
— TMK-VILLANYSZERELŐ SZAKMUNKÁSOKAT
— NŐI ÉS FÉRFI DOLGOZÓKAT

MŰANYAG-BAKELIT, ELEKTRONCSŐ-ALKATRÉSZ gyártására és szerelésére.

Kettő- és háromműszakos foglalkoztatás.
Vidéki dolgozók részére IBUSZ-lakást biztosítunk.

Jelentkezés: Pécs, Felsőmalom u. 13., munkaügy



LAKÁS–INGATLAN

Kétszobás öröklakást vagy hétvégi házat (közművesített) vennék a Mecseken, készpénzért. „Könnyen megközelíthető helyen" jeligére a Hunyadi úti hirdetőbe.

Szőlő a Dömörkapu alatt, autóval megközelíthető helyen, manzárdszobás épülettel – mely nyaralónak is alkalmas – fizetési könnyítéssel eladó. Inkeller, Endre utca 7.

Főiskolás lány egyszemélyes, összkomfortos albérletet keres. Tóth Éva, 7400 Kaposvár, Kinizsi lt. 1/4.

Ház eladó. Vasas II., D. utca 9/4. szám alatt. Érdeklődni: egész nap, Fábiánéknál.

Szigeti részen levő, 2 szoba összkomfortos, II. emeleti lakásomat elcserélném kisebbre. – „III. kerület" jeligére a Hunyadi úti hirdetőbe.

3 szobás, összkomfortos villa, nagy telekkel, Alsóbélatelepen eladó. – Vállalatnak is megfelel. Érdeklődni: Horváth, Pécs, Március 21. tér 4.

Újhegyen. buszközelben, 600 négyszögöles szántóföldi parcellák eladók. Bővebbet: Basamalom u. 6. Telefon: 17-640.

Üres, összkomfortos albérleti szobát keresek. „Ármegjelöléssel 13051" jeligére a Hunyadi úti hirdetőbe.

Összkomfortos albérletet keresek. „Külön bejáratú" jeligére a Hunyadi úti hirdetőbe.

2 szoba, összkomfortos, kertvárosi, főbérleti lakásomat elcserélném városi kisebbre. – „Földszinti lakás" jeligére a Hunyadi úti hirdetőbe.

Házhely elfogadható árért eladó, Magyarürögi út 156. Érdeklődni: Alsóbalokány utca 10/2. 17 órától.

Mohács, Park u. 9. II. emelet 8. sz. – 2 szoba összkomfortos, szövetkezeti lakás plusz garázs plusz 170 négyszögöl Duna-parti telek eladó. Érdeklődni a szomszéd lakásban. Petz Borbálánál lehet.

Eladó Komló, Dávidföld, Kodály Zoltán út 29. szám alatt 159 négyszögöl telek. Érdeklődni: Komló, Orosz Gyula utca 4.

Eladó kettő szoba, komfortos házrész, ugyanott 570 négyszögöl szőlő, lakható épülettel. Érdeklődni: Kossuth L. u. 8. I. em. Karádi vagy 11-275-ös telefonon.

Eladó 240 négyszögöl lugasszőlő, kétszintes, alpesi épülettel, esetleg nyaralóért cserélhető. „Víz, villany van" jeligére a Hunyadi úti hirdetőbe.

Bólyban 2 szobás OTP-lakás azonnal beköltözhetően is eladó. Kp plusz OTP-részlet. Szabó, Mátyás tér 8. I. em. 12.

Mohács, Batthyány u. 5. sz. alatti családi ház 254 négyszögöl telken, építési lehetőséggel eladó.

Székesfehérvári, két szoba összkomfortos, szövetkezeti lakásomat hasonló pécsire cserélném. Telefon: 18-600, Pécs.

Pécs környékén tanya eladó. 2000 négyzetméter terület. Méhészkedésre alkalmas. Érdeklődni: Magyarsarlós, Raffainé.

A Mecseken 278 négyszögöl szőlő és gyümölcsös – amelyre hétvégi ház építhető – eladó. Víz, villany van. Érdeklődni: 12-055. 17 óra után, 19-422.

Eladó Komló, Munkácsy M. u. 21. – 2 szoba, komfortos családi ház.

Családi ház eladó vagy nagyatádira cserélhető. Minden érdekel. Pécs, Fürj u. 7.

Beköltözhetően eladó Pécs, Felsőhavi u. 58. szám alatti kis családi ház. Érdeklődni: helyszínen.

Pécs-Vasason, Kerékhegyen 276 négyszögöl szőlő eladó. Érdeklődni: Hird, Latinca Sándor u. 65. szám.

Parcsin-dűlőben 800 n-öl házhely eladó, továbbá 400 n-öl házhely és egy fél ház. Áron alul. Érdeklődni: Vasas II., Kiskör 4. szám.

Egyszobás, másfél szobás vagy garzon összkomfortot vennék. – „Zsuzsa" jeligére a Sallai utcai hirdetőbe.

Pellérden 500 négyszögöl szőlő, épülettel, eladó. Érdeklődni: Pellérd, Dózsa u. 128.

Pécs–Szigetvár között, Nagyváty, Kossuth utca 30. számú családi ház, gazdasági épülettel, nagy beltelekkel eladó.

4 szobás, 132 négyzetméteres, összkomfortos öröklakás, garázs, magánházban eladó. Orvosi rendelőnek is alkalmas. „Egyetem környéke" jeligére a Sallai utcai hirdetőbe.

2 szobás, összkomfortos, távfűtéses, garázsos, szövetkezeti lakás 350 000 Ft készpénzért eladó. Választ: „Judit" jeligére a Sallai utcai hirdetőbe.

Gyódon 465 négyszögöl szőlő eladó. Megoszva is. Érdeklődni lehet: Gyód, Fő u. 39. sz.

Pécsújhegy, Deák Ferenc utca 19. – kertes családi ház, több helyiséggel, gyümölcsössel, sürgősen eladó. Azonnal beköltözhető.

Harkányban nyaralót vennék a régi telepen. „Masszív" jeligére a Sallai utcai hirdetőbe.

Vikendtelek Harkányban olcsón eladó. 200 négyszögöl, gazdálkodásra is alkalmas. Komló, Petőfi u. 35. Pilisi.

Különálló, háromszobás, komfortos, kertes házrész sürgősen, részletre is eladó. Pécs, Tettye u. 59. szám.

Elcserélném Magaslati útnál levő, összkomfortos OTP garzonlakásomat hasonlóért. „Mecsek-oldal" jeligére a Sallai utcai hirdetőbe.

Gyermektelen, egyetemista házaspár 2 évre garzont vagy kisebb lakást bérelne. „Szeptembertől" jeligére a Sallai utcai hirdetőbe.

Belvárosi, nagyméretű, 3 szoba, konyha plusz kamrás, tanácsi lakásomat elcserélném 1½ szoba összkomfortos tanácsira. „Nyári költözés" jeligére a Sallai utcai hirdetőbe.

Belvárosi, 2 szoba, komfortos, 49 négyzetméter alapterületű, kertes, tanácsi lakásomat elcserélném hasonló adottságú nagyobbra. „Garázst adok érte" jeligére a Sallai utcai hirdetőbe.

Dombóvári, 2 szoba, összkomfortos, tanácsi, főbérleti lakásomat elcserélném hasonló pécsire. „Gyógyfürdő" jeligére a Sallai utcai hirdetőbe.

Elcserélném Szigeti városrészen levő, tanácsi, 2½ szobás, összkomfortos, 5. emeleti, nagyerkélyes lakásomat 2 kisebbre vagy 3 szobásra. „Pécsett, bárhol" jeligére a Sallai utcai hirdetőbe.

Harkányban nyaralót vennék a régi telepen. „Masszív" jeligére a Sallai utcai hirdetőbe.

Vikendtelek Harkányban olcsón eladó. 200 négyszögöl, gazdálkodásra is alkalmas. Komló, Petőfi u. 35. Pilisi.

Különálló, háromszobás, komfortos, kertes házrész sürgősen, részletre is eladó. Pécs, Tettye u. 59. szám.

Elcserélném Magaslati útnál levő, összkomfortos OTP garzonlakásomat hasonlóért. „Mecsek-oldal" jeligére a Sallai utcai hirdetőbe.

Gyermektelen, egyetemista házaspár 2 évre garzont vagy kisebb lakást bérelne. „Szeptembertől" jeligére a Sallai utcai hirdetőbe.

Belvárosi, nagyméretű, 3 szoba, konyha plusz kamrás, tanácsi lakásomat elcserélném 1½ szoba összkomfortos tanácsira. „Nyári költözés" jeligére a Sallai utcai hirdetőbe.

Belvárosi, 2 szoba, komfortos, 49 négyzetméter alapterületű, kertes, tanácsi lakásomat elcserélném hasonló pécsire. „Gyógyfürdő" jeligére a Sallai utcai hirdetőbe.

Elcserélném Szigeti városrészen levő, tanácsi, 2½ szobás, összkomfortos, 5. emeleti, nagyerkélyes lakásomat 2 kisebbre vagy 3 szobásra. „Pécsett, bárhol" jeligére a Sallai utcai hirdetőbe.

Szoba-konyha, fürdőszobás lakást bérelnénk sürgősen albérletbe. – „Katica" jeligére a Sallai utcai hirdetőbe.

Belvárosi, 2½ szobás, tanácsi, modern lakásomat elcserélném kertvárosi, 2½ vagy 3 szobás távfűtésesért. „Jó helyen" jeligére a Sallai utcai hirdetőbe.

Kertes családi ház eladó. Pécs, Táltos utca 16.

ADÁS — VÉTEL

Jó állapotban levő, komplett Zsiguli karosszéria eladó. Pécs, Kiss Ernő u. 13. Szélig.

Használt dobfelszerelést vennék. „Hiányosat is" jeligére a Hunyadi úti hirdetőbe.

Bajcsy-Zs. utca 42. sz. alatt bontási anyagok, ajtók, ablakok, több méretben, parketta, hosszú szarufa, gerendák, léc, stafnik, nagyméretű cserép nagy mennyiségben és tégla eladók.

250-es Jawa motorkerékpár és egy hálószobabútor eladó. Alsóbalokány u. 10/2. Érdeklődni: 17 óra után.

Rotációs kapa, gyári (ekével is), alig használt, eladó. Szemely, Damjanich u. 2. Horváth.

Vikendháznak való fa-anyag, vastalicska, forrázóteknő, új fürdőszoba ablak eladó. Vince utca 68.

7 hónapos vemhes üsző eladó. Bakó, Geresdlak, Dózsa György u. 70.

600-as Trabant Combi alkatrészként eladó. – Motor, váltó jó. Szentlőrinc, Erzsébet u. 60.

Eladó egy kijáró igástehén, első borjával, továbbá egy kilenc hónapos bikaborjú. Tekeres, Petőfi u. 8.

Diesel-motor eladó, stabil, 15 lóerős, egyhengeres, önindító – garanciával. 1097 Budapest, Vaskapu u. 9. Kovács.

Veszek: gobelinképeket, festményeket, olajkályhákat, varrógépeket, porcelánt, stílbútorokat, réztárgyakat, zsebórákat, faliórákat, kardokat, mosógépeket, hagyatékot, hűtőszekrényeket, régiséget, televíziókat. Koltay, Rákóczi út 61.

Kardvirághagyma, bordó, Mária-napi virágoztatásra megrendelhető utánvéttel. Ára 4 Ft/darab. 30 darabnál kevesebbet nem szállítok. – Joó Sándor, 2941 Ács, Toldi út 6.

Vándorbódé – hétvégi háznak is megfelel –, nagyboconádi kaptárak, porszedők eladók. Engels út 91.

Modern bútorok vétele és eladása! Mártírok útja 18. Telefon: 20-571.

Német juhász kiskutyák eladók. Telefon: 21-952.

Új kvarcóra eladó. Érdeklődni: 15-420 telefonon.

1500-as Lada hátsó szélvédő üveg és egy Novalux háromlapos, sütős villanytűzhely olcsón eladó. Pécs, Újvilág u. 12.

Új, MV 3-as erősítő sürgősen eladó. Pécs, III., Zója u. 5/B., II. emelet 6.

220 V-os betonkeverőgép eladó. Pécs, Jász u. 4/1.

Jó állapotban levő, NDK, mély és sport babakocsi olcsón eladó. – Komló, Tanácsköztársaság u. 20. IV. emelet. Nagy János.

IS 412-es Moszkvics eladó. Kacsóta, 76. szám.

Használt ágytollat vesz. Kovács Jenő, Pécs, Felsőmalom u. 21. szám.

Kétrészes, új babakocsi eladó. Pécs, Király u. 18.

Új búvárszivattyú eladó. „3500" jeligére a Sallai utcai hirdetőbe.

VEGYES

Munkahelyet változtatnék szakácsnői képesítéssel, konyhavezetői gyakorlattal. „18 éves munkaviszony" jeligére a Hunyadi úti hirdetőbe.

Esti órákban munkát (takarítást, gyermekfelügyeletet, vállalatnál bedolgozást stb.) vállalunk. „Barátnők" jeligére a Hunyadi úti hirdetőbe.

Földmunkát, házalap, pince stb. – vállalunk. „Alapos" jeligére a Hunyadi úti hirdetőbe.

Kutyanyírást vállalok. – Telefon: 17-384.

Angol nyelvoktatás, korrepetálás, külföldön tanult diplomásnál, délelőtt is. Telefon: 19-073.

Kötőde – Borbála u. 40. Nyitva hétfőtől péntekig 8–18 óráig, szombaton 12–18 óráig. Tekintse meg a kirakatot!

Garázs kiadó. Pécs, III. kerület, Málna u. 4. szám.

Nyugdíjas embernek lakást, ellátást adok házkörüli munkáért. Telefon: 21-952.

4 órás elfoglaltsággal gyors- és gépíró állást keres. Lehet más munkakör is. „Mielőbb" jeligére a Sallai utcai hirdetőbe.

PARKETTACSISZOLÁS, lakkozás! Telefon: 14-041 D. Kovács.

Nagy gyakorlattal „D" vizsgás gépkocsivezető állást változtatna. – „Személygépkocsi vagy mikrobusz" jeligére a Sallai utcai hirdetőbe.

Családi házak, nyaralók villamosítása, javítása, karbantartás! Rajnai László villanyszerelő mester, Pécs, Enyezd utca 10. IV. emelet 14.

Kisgyermekem mellé házvezetőnőt keresek. Pécshez közel, vidéki lakásomba. Családtag is lehet. „Szerető nagymama" jeligére a Sallai utcai hirdetőbe.

HALÁLOZÁS

Mély fájdalommal tudatjuk mindazokkal, akik ismerték és szerették, hogy drága jó édesapánk,

KESZTHELYI ERNŐ

72 éves korában elhunyt. Temetése 1978. május 24-én, szerdán 1 órakor lesz a központi temetőben. A gyászoló család.

Fájdalommal tudatjuk mindazokkal, akik ismerték és szerették, hogy

ÖZV. BERTA KÁROLYNÉ

Lehőcz Erzsébet 76 éves korában váratlanul elhunyt. Temetése május 24-én, szerdán fél 1 órakor lesz a pécsi központi temetőben. Gyászolják: fiai, menyei, unokái, unokamenye.

Fájó szívvel tudatom, hogy drága jó édesanyám,

ÖZV. DR. BORSODI PÁLNÉ
Kálmán Ilona

hosszú szenvedés után elhunyt. Hamvasztás utáni búcsúztatása május 24-én, szerdán fél 2 órakor lesz a központi temetőben. Gyászoló fia.

Fájdalommal tudatom, hogy

ÖZV. SZÁNTÓ ANTALNÉ
Galambosi Etelka

pesti lakos temetése Pécsen, 1978. május 24-én 12 órakor lesz. Filimon Árpád.

KÖSZÖNET

Köszönetet mondunk a Pécsi Orvostudományi Egyetem hallgatóinak, tanárainak, akik felejthetetlen halottunk,

KELEMEN ZSUZSANNA

II. éves orvostanhallgató temetésén részt vettek, és fájdalmunkban osztoztak. Kelemen család, Boncodfölde.

Hálás szívvel mondunk köszönetet mindazoknak a rokonoknak, szomszédoknak és ismerősöknek, akik felejthetetlen halottunk,

ORLAI ISTVÁN

temetésén részt vettek, virágok, koszorúk és táviratok küldésével fájdalmunkat enyhíteni igyekeztek. A gyászoló család.

Hálás szívvel mondunk köszönetet a kedves rokonoknak, jó barátoknak, ismerősöknek, akik szeretett édesanyám, nagymamánk, dédimamánk,

ÖZV. BRUCKÓ ISTVÁNNÉT
(volt Kanizsainé)

utolsó útjára elkísérték, koszorúk, virágok küldésével fájdalmunkat enyhíteni igyekeztek. Külön köszönet a Gyógyszertár Vállalat dolgozóinak a temetésen való megjelenésért. A gyászoló család.

Köszönetet mondunk mindazoknak, akik felejthetetlen halottunk,

STEINER GYULA

temetésén részt vettek, koszorúk és virágok küldésével gyászunkat enyhítették. A gyászoló család.

Hálás szívvel mondunk köszönetet mindazoknak, akik szeretett édesanyám, leányunk, nénem, testvérem,

VISZLÓI ISTVÁNNÉ
Szabó Ilona

temetésén részt vettek, virágok, koszorúk küldésével fájdalmunkat enyhíteni igyekeztek. Köszönetet mondunk a siklósi műszaki bolt dolgozóinak, pécsi iskolatársainak, a diósviszlói 8. ált. iskola 1975-ben végzett tanulóinak, szomszédoknak, koma, komaasszonyoknak és a széles körű rokonságnak. A gyászoló család.

Hálás köszönetet mondunk mindazoknak, akik felejthetetlen halottunk,

RUMANN RICHÁRD

temetésén részt vettek. A gyászoló család.

Hálás szívvel mondunk köszönetet mindazoknak, akik felejthetetlen halottunk,

ÖZV. SCHALLER JÁNOSNÉ
Koschik Anna

temetésén megjelentek és részvétükkel fájdalmunkat enyhíteni igyekeztek. Külön köszönet a Pécsi Szikra Nyomda és a mohácsi telephely dolgozóinak. A gyászoló család.

Köszönetet mondunk mindazoknak, akik felejthetetlen halottunk,

NÉMETH KÁLMÁN

temetésén megjelentek és részvétükkel fájdalmunkat enyhíteni igyekeztek. A gyászoló család.

Hálás szívvel mondunk köszönetet mindazoknak, akik felejthetetlen halottunk,

ÖZV. GÁSPÁR ISTVÁNNÉ

temetésén megjelentek és részvétükkel fájdalmunkat enyhítették. A gyászoló Sápi család.

Hálás szívvel mondunk köszönetet mindazoknak a rokonoknak, barátoknak és ismerősöknek, akik férjemet, édesapánkat,

NAGY GYULÁT

utolsó útjára elkísérték, koszorúk, virágok, részvétnyilvánítások küldésével fájdalmunkat enyhíteni igyekeztek. Megköszönjük a munkásőrség megyei és városi parancsnokságának, a MÉV anyag- és áruforgalmi főosztályának, a bányászzenekar tagjainak, a nyugdíjasok pártalapszervezetének és szakszervezetének a temetés szép megrendezését. Külön köszönetet mondunk a 39-es dandár úti iskola tantestületének, a 8/c osztálynak, az 1/b szülői munkaközösségnek, az Úttörőház vezetőségének, a bőrgyógyászati szakrendelő dolgozóinak és a MÉV „Gazdaságosan" szoc. brigád tagjainak. A gyászoló család.

Pályaválasztó fiatalok, figyelem!

8 általános iskolai végzettséggel rendelkező fiatalokat felveszünk az 1978/79-es tanévre fonó, szövő szakmunkástanulónak 16 éves korig. Tanulási idő: 2 év.

Juttatások:

különélési pótlék vidékieknek havi 500,—, társadalmi ösztöndíj helybeli lakosoknak havi 450,— Ft,

havi 90,— Ft-ért reggeli, ebéd, vacsora, munkaszüneti napokon is.

Ingyen tankönyv és munkaruha.

Elhelyezés: kollégiumban.

Tanulmányi ösztöndíj havi 410,— Ft-tól 610,— Ft-ig, amely a tanulmányi eredménytől függően változik.

Továbbtanulási lehetőséget biztosítunk. Szakmunkásvizsga után a kereseti lehetőség havi 2 500—3 500 Ft között van.

Jelentkezni lehet: szombat kivételével bármely munkanapon 7 órától fél 4 óráig személyesen.

Levélre is részletes tájékoztatást küldünk.

A gyár címe:

PNYV MAGYAR PAMUTIPAR, személyzeti-oktatási osztály

1046 Budapest, Erkel u. 30. (Újpest)

Dolgozókat felvesznek

GÉPLAKATOST, állatápolót, segédmunkást, éjjeliőrt és kompresszori vizsgával rendelkező dolgozót felvesz a Mecseki Kultúrpark. Jelentkezés: a vidámparki irodában 8–16 óra között. (1153/0731)

ÉRETTSÉGIZETT nőt laboratóriumi munkára – szerződéses időre – alkalmazunk. „Labor" jeligére a Hunyadi úti hirdetőbe. (1157/0943)

FELVESZÜNK építőipari üzemmérnököt, esetleg technikust, műszaki ügyintézői munkakörbe, bemutató-telepünk vezetésére. Fizetés: 3600 Ft. koll. szerz. szerint. Keresünk nyugdíjas mérnököt vagy technikust magánházépítési tanácsadónak. Címünk: Pécs, Diósi út 1. sz. (Tel.: 14-977). Építésügyi Tájékoztatási Központ (jelentkezés: 8–12 óráig). (150155/0681)

TAKARÍTÓNŐT azonnali belépéssel felveszünk. Pécs, MOKÉP kirendeltség, Hőgyes Endre u. 20. (33731/0888)

AZ MHSZ Gépjárművezetőképző Iskola felvételt hirdet gyakorlati oktatói munkakörbe. Feltételek: érettségi és 3 év szakmai gyakorlat. Jelentkezés: MHSZ Gjmű. Iskola, Pécs, Somogyi B. u. 4. (150035)

A PECSI Ingatlankezelő Vállalat (Pécs, Rákóczi út 55.) felvesz könnyű- és nehézgépkezelőket. Jelentkezni lehet a munkaügyi osztályon 9–12 óráig. (1107/0932)

EIVRT Pécsi Elektronikai Gyára felvételre keres: közgazdasági technikumi végzettségű női dolgozókat: anyaggazdálkodó és raktárvezető munkakörökbe, gépipari technikumot végzett férfi dolgozókat – 5 éves szakmai gyakorlattal: diszpécser, termelésirányító és meós munkakörökbe. Jelentkezni lehet: Pécs, Felsőmalom u. 13., személyzeti vezetőnél. Telefon: 15-866/8. (1151/0945)



AZ AFIT XIV. sz. Autójavító Vállalat felvételre keres a beindítás előtt álló komlói üzemébe: — karosszérialakatost autófényező, tmk-lakatos, hálózati vill. szer. szakmunkásokat, szervizmunkást, portást, takarítót. Jelentkezés a vállalat személyzeti osztályán Pécs, Bolgár Néphadsereg u. 33., II. em. 4. A vállalat 01. sz. üzemébe: — takarítót (nő). Jelentkezés az üzem gazdasági vezetőjénél Pécs, Bolgár Néphadsereg u. 33., északi (üzemi) bejárat. A vállalat központjába: — számlalikvidátort közgazd. végzettséggel és több éves gyakorlattal, gépírni tudó adminisztrátort közgazd. végzettséggel. Jelentkezés a vállalat munkaügyi osztályán Pécs, Bolgár Néphadsereg u. 33., II. em. 2. (1144/0935)

KESZTYŰGYÁR anyagosztálya számlaellenőrt felvesz. Jelentkezés: Sörház u. 36., anyagosztály-vezetőnél. (150157/0009)

KÖZÉRDEKŰ

Az Autóközlekedési Tanintézet Mohácsi Kirendeltsége 1978. május 31-én „B" kat. személygépkocsivezetői tanfolyamot indít. Jelentkezni lehet: Mohács, Tolbuhin u. 34. sz. alatt.

A NEMZETKÖZI TEJNAP alkalmából árubemutatót és kóstolót tartunk május 23-án de. 11 órától 12 óráig, és du. 14 órától 15 óráig a PÉCSI TEJÜZEM termékeiből a KONZUM SZÖVETKEZETI ÁRUHÁZBAN! Szeretettel várunk minden kedves érdeklődőt!

ÁRAMSZUNET LESZ: f. hó 23-án, 8–15 óráig Doktor S. u., Huszár u., Csend u., Alkotmány u., Tüzér u., Szigeti út, Honvéd u., Ifjúság u., Alkony u. által határolt területen, valamint a Pacsirta u., Főiskola u. területén. F. hó 26-án, 8–15 óráig: Engels út, Bártfa u., Kispirizsizma-dűlő területén.

MIT HOL VÁSÁROLJUNK

A KONZUM SZÖVETKEZETI ÁRUHÁZ AJÁNLATA:

Szerezzen örömet gyermekének, válasszon a II. emeleten lévő fotóosztályunk áruiból. Gyermek diavetítők, fényképezőgépek 330 Ft-tól 583 Ft-ig. Sport távcsövek, tájolók, optikai építők, mikroszkópok.

Ismét SZŐNYEGKIÁLLÍTÁS ÉS -VÁSÁR Pécsett, a Mecsek Áruházban 1978. V. 25—VI. 3-ig

A Soproni Szőnyeggyár termékeiből

Enkalon® controlled quality

Szőnyeg-padlók

TÚZOTT ÉS SZŐTT SZŐNYEGEK ÉBÉDLŐ-, FUTÓ- ÉS ÖSSZEKÖTŐ MÉRETEKBEN.

Díjmentes szolgáltatások Pécs területén:

A KIÁLLÍTÁS ALATT
– HÁZHOZ SZÁLLÍTÁS

MINDEN ÉRDEKLŐDŐT VÁRNAK A RENDEZŐK!

SOPRONI SZŐNYEGGYÁR · Enkalon controlled quality · MECSEK ÁRUHÁZ · DEL-TEX TEXTIL ÉS FELSZERELÉSI KFT.

® = AZ AKZO CSOPORTHOZ TARTOZÓ ENKA AG, NSZK CÉG TÖRV. VÉD. MÁRKÁJA.

Mérkőzésről mérkőzésre



Egységesebb csapatjátékával szerezte meg a győzelmet Komlón a Nagykanizsai Olajbányász. Képünkön: mezőnyben csatáznak a játékosok. Fotó: Nemesi

Labdarúgó NB II.

Nagykanizsai Olajbányász—Komlói Bányász 2:1 (1:1). Komló, 500 néző. V.: Ágoston. Nagykanizsa: Megyimórecz — Söjtör, Kovácshegyi, Simon (Kádár, a 46. percben), Müller — Savanyó, Balogh, Simonecz — Kelemen, Buti (Nagy a 66. percben), László. Edző: Kerekes Imre. Komló: Bien — Fronebl (Lamm a 46. percben), Kovács, Tresch, Kopacz — Gáll, Gallai, Hohmann — Szabó, Kolesánszky (Alt, a 78. percben), Róth. Edző: Csaba Gábor. Góllövők: 24. perc Kelemen, 35. perc Gallai, 84. perc Nagy. Jók: Balogh, Müller, Simonecz, illetve Kovács, Gallai, Szabó.

Vasas Izzó—Szekszárd 3:0, BKV Előre—Békéscsaba 1:0, Vác—Fűzfő 2:0, Szolnok—Budafok 5:4, Salgótarján—Volán 6:3, Kazincbarcika—BVSC 2:1, Debrecen—Dorog 2:1, Várpalota—MÁV DAC 6:2.

AZ NB II. ÁLLÁSA

1. Salgótarján	34	21	8	5	68-29	50
2. V. Izzó	34	19	9	6	55-23	47
3. Debrecen	34	21	5	8	46-33	47
4. K. Vegy.	34	19	8	7	46-33	47
5. Eger	34	14	12	8	49-37	40
6. Szolnok	34	14	9	11	47-36	37
7. Budafok	34	14	8	12	58-41	36
8. Vác	34	14	8	12	39-35	36
9. Dorog	34	13	8	13	32-32	34
10. Volán	34	10	14	10	43-45	34
11. B. TASK	34	11	10	13	32-36	32
12. Kanizsa	34	12	7	15	43-45	31
13. Komló	34	12	7	15	35-40	31
14. Fűzfő	34	11	9	14	45-62	31
15. BVSC	34	9	12	13	43-29	30
16. KKFSE	34	6	16	12	46-60	28
17. BKV. Előre	34	8	10	16	31-46	26
18. Szekszárd	34	8	8	18	35-64	24
19. MÁV DAC	34	7	7	20	40-72	21
20. Várpalota	34	6	7	21	39-70	19

Labdarúgó NB III.

PVSK—Soproni Textiles 3:0 (2:0), PVSK-pálya, 500 néző. V.: Lazin. Góllövők: Stájer (2), Szilágyi. Jók: Hüber, Tóth II., Stájer, Szilágyi, ill. Kiss, Horváth.

Keszthelyi Haladás—Sellye 2:1 (0:1). Sellye, 900 néző. V.: Zsalakó. Góllövők: Hozbor, Varga, illetve Amigya. Jók: Pattyi, Kiss, Hozbor. A sellyei csapatból senkit sem lehet kiemelni.

MÁV Nagykanizsai TE—Véménd 3:1 (2:0). Nagykanizsa, 500 néző. V.: Hartman. Góllövő: Molnár (3), illetve Rott. Jók: Molnár, Szélig, Sulyok, ill. Kiss, Fiochsz.

Bakony Vegyész—Siófok 3:1, KOMÉP—Bábolna 1:1, Soproni KSE—Sabaria 1:0, Kőszeg—Rákóczi SE 0:0, Répcelak—Pét 2:0, Bauxitbányász—Ajkai Alumínium 2:1, Kiss J. SE—Oroszlányi Bányász 1:3.

AZ NB III. ÁLLÁSA

1. Bauxitb.	34	18	11	5	64-32	47
2. PVSK	34	20	6	8	61-24	46
3. Ajka	34	18	8	8	65-35	44
4. Oroszlány	34	16	8	10	55-49	40
5. Répcelak	34	17	5	12	50-46	39
6. MÁV NTE	34	12	14	8	40-41	38
7. Rákóczi SE	34	13	10	11	41-25	36
8. Pét	34	13	10	11	44-36	36
9. KOMÉP	34	11	14	9	42-41	36
10. Bábolna	34	12	11	11	46-39	35
11. Bakony V.	34	12	11	11	45-41	35
12. Sabaria	34	14	7	13	39-37	35
13. Véménd	34	12	10	12	49-45	34
14. Soproni Text.	34	14	6	14	51-59	34
15. Sellye	34	12	8	14	35-41	32
16. Siófok	34	9	8	17	37-42	26
17. Keszthely	34	8	9	17	48-75	25
18. Kőszeg	34	6	9	19	32-68	21
19. Kiss J. SE	34	8	5	21	33-70	21
20. Soproni KSE	34	5	10	19	40-71	20

Megyebajnokság

Kinizsi—Beremend 1:0 (1:0), Bóly—Steinmetz SE 0:0, Mázaszászvár—Zsolnay 3:0 (1:0), Mágocs—Mohács 2:4 (0:1), Siklós—Szigetvár 1:2 (0:2), Drávafok—Magyarszék 9:0 (2:0), Szalánta—Vasasi Bányász 2:2 (2:0).

A MEGYEBAJNOKSÁG ÁLLÁSA

1. Mohács	30	21	4	5	75-26	46
2. M.szászvár	30	18	7	5	55-27	43
3. Vasasi B.	30	17	7	6	81-41	41
4. U. PEAC	30	15	8	7	53-37	38
5. Szigetvár	30	14	8	8	71-51	36
6. Steinmetz SE	30	11	11	8	42-23	33
7. P. Kesztyűgy.	30	14	5	11	54-42	33
8. Beremend	30	12	6	12	52-35	30
9. Bóly	30	10	10	10	46-37	30
10. Mágocs	30	13	4	13	52-51	30
11. P. Kinizsi	30	13	4	13	40-42	30
12. Szalánta	30	10	9	11	34-52	29
13. Zsolnay	30	12	4	14	46-47	28
14. PBTC	30	11	5	14	37-46	27
15. Siklós x	30	11	4	15	27-44	24
16. Pogány	30	7	6	17	40-69	20
17. Drávafok	30	7	4	19	33-62	18
18. Magyarszék	30	—	2	28	14-120	2

x = két büntetőpont levonva.

TOTO

1. Kossuth KFSE—Eger	1:1	x
2. Szolnoki MTE—Budafok	5:4	1
3. Várpalota—MÁV DAC	6:2	1
4. BKV Előre—Bcsabai TASK	1:0	1
5. Komló—Nagykanizsa	1:2	2
6. Szegedi VSE—Miskolc	1:3	2
7. Hajdúszoboszló—Ózd	0:0	x
8. Szabó L. SE—Nyíregyháza	2:1	1
9. Hódmezővásárhely—Szarvas	5:1	1
10. Kisvárda—Debreceni MTE	1:0	1
11. MÁV NTE—Véménd	3:1	1
12. Soproni KSE—Sabaria	1:0	1
13. Kiss J. SE—Oroszlány	1:3	2
+1		
14. Kőszeg—Rákóczi SE	0:0	x

*

A Sportfogadási és Lottóigazgatóság közlése szerint a 20. heti totónyeremények az illeték levonása után a következők: 13 találatos szelvény 17 darab, nyereményük egyenként 75 370 forint. Ezek közül 13 plusz 1 találatos szelvény 6 darab, a nyeremény és a jutalom együtt 154 462 forint. 12 találatos szelvény 383 darab, nyereményük egyenként 2230 Ft. 11 találatos szelvény 5350 darab, nyereményük egyenként 160 forint. A 10 találatos szelvények száma 40 117 darab, nyereményük egyenként 32 forint.

Vásároljon televíziót minta után!

ÖN KIVÁLASZTJA A LEGMEGFELELŐBBET, MI TÖBBSZÖRÖSEN BEVIZSGÁLT, MŰSZAKILAG KIFOGÁSTALAN TELEVÍZIÓT SZÁLLÍTUNK A LAKÁSÁRA DÍJTALANUL.

Keresse fel 22. sz. műszaki boltunkat (Pécs, Kossuth L. u. 21.), vagy a Szliven Áruház műszaki osztályát!

Korszerű, gondtalan vásárlás a minta utáni vásárlás!

TOLAN KERESKEDELMI VÁLLALAT

BARANYAKER

Atlétika

Fiatal tehetségek megyei döntője

Szombaton délután vésztjósló sötét felhők gomolyogtak a PVSK-pálya felett, s a tehetségkutató-verseny rendezői attól tartottak, hogy ez elriasztja a résztvevőket. Aggodalmuk feleslegesnek bizonyult, mert a jelentkezők száma felülmúlta az előzetes várakozást, s a verseny kezdetére a viharfelhők is elvonultak.

A Magyar Rádió és Televízió országos tehetségkutató versenyének megyei döntőjén azok a 11—12 éves fiatalok vehettek részt, akik a városi, járási selejtező versenyek során elérték a kitűzött szinteket. Az iskolák nevelői jó munkát végeztek: a megyében 50 iskolában; továbbá Pécsett, Komlón, Mohácson, Siklóson és Szigetváron az általános iskolák nagy részében megrendezték a selejtezőket, s közben közel ezer kisdiákot mozgattak meg.

A selejtezők során 315-en érték el a kitűzött szinteredményeket 60 és 800 méteren. A szombati megyei döntőn 226-an vettek részt. (Azért csak ennyien, mert a pécsi iskolák tanulói közül sokan az OSN megnyitóján szerepeltek ugyanebben az időben.)

Előbb a 60 méteres síkfutáshoz álltak fel a lányok, majd a fiúk; az előfutamok után a döntőben aztán végleg tisztázódott, hogy „ki a leggyorsabb" Baranyában. Lányok: 1. Wéber Edit (Mohács) 8.8 mp. 2. Dombai Margit (Mohács) 8.9 mp. 3. Somogyvári Dóra (Pécs, Karikás Frigyes Ált. Iskola) 8.9 mp. Cseh Katalin (Bóly), Ambrus Judit (Somogyapáti), Glasz Erika (Komló, Kenderföld) foglalták el a 4—6. helyeket. A fiúknál Martin József (Villány) bizonyult a legjobbnak 8.7 mp.-cel, 2. Szabó Imre (Beremend) 8.8 mp., 3. Albert Tibor (Beremend) 8.9 mp. Peiser József (Villány), Schöffer Gábor (Babarc), Kollár György (Máriakéménd) volt a további helyezés.

Nyolcszáz méteren a lányok négy futamában hatvan versenyző küzdött, a fiúknál hét futam során 99-en érkeztek célba. A mezőnyök első fele figyelemre méltó eredményt ért el. Feltűnő, de talán nem véletlen, hogy mindkét nem versenyében bólyi siker született. *Eredmények. Lányok:* 1. Rogányi Izabella (Bóly) 2:39.4, 2. Burányi Zsuzsa (Mázaszászvár) 2:40.8, 3. Jenei Zsuzsa (Mohács) 2:41.6 mp., 4. Hahn Gabriella (Meszes) 2:42.2, 5. Vezér Zsuzsa (Mohács) 2:42.3, 6. Kántor Ágnes (Siklós) 2:43.4 mp. *Fiúk:* 1. Kász Ferenc (Bóly) 2:26.0 mp., 2. Szabó László (Meszes) 2:27.4, 3. Gyócsi Zoltán (Kertváros II.) 2:34.8, 4. Péter Balázs (Szigetvár), 5. Paul Zoltán (Pécsszabolcs), 6. Schöffer Gábor (Babarc).

Villányi Nándor

A Kemping Klub megyei értekezlete

A Kemping Klub Baranya megyei szervezete 1978. május 24-én (szerdán) 17 órai kezdettel a pécsi Ifjúsági Házban közgyűlést tart, amelyen ismertetik a klub megyei munkáját és a szervezet június 3-i országos küldöttgyűlésre való felkészülés feladatait, sor kerül a megyei küldöttek megválasztására. A közgyűlés befejezése után levetítik „Az ablakok Baranyára nyílnak" című új színes filmet. A klub megyei elnöksége valamennyi tagot szeretettel vár.

RÖVIDEN

Úszás. A pécsi Hullámfürdő medencéjében nyolc egyesület 120 versenyzője rajtolt a gyermek kupa második fordulóján. A pécsiek ezúttal sikerrel szerepeltek, különösen a lányok, Gyimesi az 50 m-es hátúszásban (0:32,9), Jelics a 100 m-es gyorson (1:47,7) és a 4x100 m-es vegyesváltó (5:05,8) végzett az első helyen. A fiúk közül mindössze ketten, Somogyi a 200 m-es mellúszásban (3:08,2) és Mudri a 100 m-es gyorson (1:13,9) szerzett egy-egy bronzérmet. A lányok pontversenyében a Pécsi Sportiskola 3053 ponttal a második, a fiúk a harmadik helyen végeztek 1822 ponttal.

Autósport. Vasárnap a belgiumi Zolderben rendezték a Forma–1-es kocsik világbajnoki futamát. Az elsőséget az amerikai Mario Andretti szerezte meg Lotus kocsiján, az ugyancsak Lotusszal versenyző svéd Peterson előtt. Hat futam után: 1. Andretti 27, 2. Depailler (francia) 23, 3. Reutemann (argentin) 22, 4. Peterson 20, 5. Lauda (osztrák) 16, 6. Watson (ír) 7.

Vízilabda. Az OB II. B mérkőzései során a PMSC két győzelmet aratott a hét végén. Budapesten a Siketek ellen szombaton 9:3-ra nyertek, vasárnap a Debreceni Dózsa ellen Debrecenben 9:5 arányban bizonyultak jobbnak a pécsiek.

Ökölvívás. Belgrádban a Pionír-csarnokban szombaton a késő éjszakai órákba nyúlt a 2. ökölvívó világbajnokság döntője, amelyen Kuba öt, a Szovjetunió három, Kenya, Lengyelország és Nigéria pedig egy-egy aranyérmet szerzett, a jugoszlávok pedig hat ezüstöt.

Kosárlabda. NB II, női mérkőzés: Universitas PEAC–Csorna 72:44 (34:23), a találkozót Pécsett játszották.

Kézilabda. NB I. női mérkőzés: Postás SE–PMSC 20:10 (10:5), Budapest, 300 néző. V.: Dobó, Pál. PMSC: Kovács – Solyomné (1), Fajcsiné (1), Pálvölgyiné (2), Czerbusz, Balázsné (6), Franciáné, Csere: Boóz, Csirke, Peresné, Apáti. NB I. B férfimérkőzés: Komlói Bányász–Cegléd 19:20 (8:8). NB II. mérkőzések: Universitas PEAC–Olajbányász 10:14 (6:10), női csapatok. Universitas PEAC–Környei MEDOSZ 25:22 (11:9), férfimérkőzés.

Atlétika. Budapesten rendezték az országos váltóbajnokságok versenyeit. A férfiaknál a 4x200 méteres váltóban a PMSC 6. helyen végzett. A nőknél a 4x800 méteres váltóban a PMSC 4. volt.

Tájékozódási futás. Vasárnap a Gerecse hegységben került megrendezésre a Tipográfia Kupa országos ranglistaverseny. A PVSK futói jól szerepeltek. A férfi junior I. osztályban Kelemen megnyerte a versenyt, Nagy 2. lett. Szeles folytatta tavaszi sikersorozatát a serdülőknél és idei 4. győzelmét aratta. Kellemes meglepetés is akadt, Szieberth az ifjúságiaknál 2. helyen végzett, míg a női I. osztályban Mező Éva 4. helyet ért el.

Labdarúgás. Barátságos mérkőzés. A PMSC szombaton Zalaegerszegen a ZTE-vel barátságos mérkőzést játszott. Zalaegerszegi TE–Pécsi MSC 1:1 (1:0), Zalaegerszeg, 500 néző. V.: Büki. ZTE: Déri – Fodor, Antoni, Molnár, Filó – Gáspár, Fitos, Rácz (Józsi) – Bogáti, (Szimacsek), Szentes, Csepregi (Simon). PMSC: Fiedler – Iványi, Schulteisz, Tapaszti (Keresztes), Kincses – Lutz, Pál, Dárdai – Kardos, Réfi (Kenderesi), Dobány. G.: Bogáti, ill. Dárdai.

Sakk. OB I. mérkőzés: PMSC–Bp. Volán 6:6, kettő függőjátszma. A mérkőzést Pécsett játszották.

Szerdán a Wembley stadionban játszik válogatottunk

Hétfőn Herzogenaurachban, a magyar labdarúgó-küldöttség nyugatnémetországi szálláshelyén minden csendes, mindössze a továbbutazási izgalom és versenyláz kerítette hatalmába némileg a küldöttség tagjait. Ez érthető, hiszen kedden reggel továbbutazik a gárda, és most már egy harmadik országban, Angliában talál otthonra néhány napig. Itt lesz szerdán este 19.45 órai kezdettel a Wembley-stadionban az Anglia—Magyarország válogatottmérkőzés, amely a hazaiak számára visszavágási lehetőség az elmúlt évtizedek sok balsikeréért, a magyar együttes számára pedig világbajnoki főpróba.

Baróti Lajos szövetségi kapitány hétfőn délután telefonon számolt be az MTI-nek a napi programról. Alig lehetett érteni a szövetségi kapitányt, mivel alaposan berekedt.

— Az utóbbi napok ide-oda utazásában valahol megfáztam, dehát ennél nagyobb baj ne legyen — kezdte beszámolóját. — A fiúk körül minden rendben van, mindössze Váradi pihen, még mindig nem vesz részt az edzéseken. A kisebb terhelésű gyakorlások jó hangulatban zajlanak a terveknek megfelelően, azt a csapatot kívánom pályára léptetni Londonban, amelyet az előkészületek során szerepeltettem. Mindössze annyi lesz a változás, hogy Váradi Bélát, a Vasas balszélsőjét az újpesti Nagy László helyettesíti. Tehát a kezdő csapat: Gujdár — Török, Kocsis, Kereki, Tóth J. — Nyilasi, Pintér, Zombori — Fazekas, Törőcsik, Nagy L.

*

A magyar játékvezetői gárdából Palotai Károlyt érte az a megtiszteltetés, hogy bíráskodhat az argentínai labdarúgó világbajnokságon. A neves FIFA-bíró kedden délelőtt indul a vb-re.

Kerékpár

Pécsi sikerek az Alba Regia versenyen

A teljes magyar élgárda, valamint Csehszlovákia és Lengyelország versenyzőinek részvételével került lebonyolításra Székesfehérvárott a kétfordulós Alba Regia nemzetközi verseny. A pécsiek ezúttal is kitűnően szerepeltek. Délelőtt a nemzetközi országúti mezőnyben az ifjúságiaknál a győzelmet Karácsony István, a PMSC versenyzője szerezte meg. Délután mintegy 15 000 néző előtt került lebonyolításra a nemzetközi kritériumverseny. Karácsony István itt a 4. helyezést érte el, és ezzel az összesített végeredményben 2. lett. További eredmények: Serdülők: 2. Szabó, 3. Hirt, 5. Vámos, (PSI versenyzői). Úttörők: 1. Kovács (PSI), 4. Gál, 5. Török (PSI versenyzői). Az egyesületek közötti versenyben: a Pécsi Sportiskola maga mögé utasítva a legjobb hazai és a részt vevő külföldi egyesületeket a 2. helyezést érte el.

Erősítés az angol válogatottnak

Kevin Keegan, a világ egyik legismertebb labdarúgója hétfőn reggel beköltözött az angol válogatott Észak-Londonban lévő táborába, hogy helyet keressen magának az egyre nagyobb önbizalommal és eredményesebben játszó angol 11-ben. A Hamburgban szereplő kiváló csatár a dirigens kulcsszerepre vár, különösen azok után, hogy szombaton Skócia ellen némileg gyengélkedett az angol csatársor. A világszerte ismert Keegan mellett általános vélemény, hogy két manchesteri szélső, Coppel és Barnes adhatja fel leginkább a leckét a magyar válogatottnak. Ők azok, akik a széleken vezetett villámakciókkal vihart kavarnak majd a Wembley-ben.

A labdarúgás hívei arról beszélnek, hogy Anglia visszavágásra készül, mert a labdarúgás hajdani tanítómestereinek sok törleszteni valójuk van. Az elmúlt három évtized alatt 5 mérkőzésből mindössze egyszer tudtak nyerni.

Dunántúli Napló

Az MSZMP Baranya megyei Bizottságának lapja

Főszerkesztő: Mitzki Ervin

Főszerkesztő-helyettesek: Báling József és Hallama Erzsébet

Szerkesztőségi ügyelet 8—20 óráig 10-053, 20 óra után 15-726

Kiadja a Baranya megyei Lapkiadó Vállalat

Felelős kiadó: Braun Károly

Szerkesztőség és kiadóhivatal: 7601 Pécs, Hunyadi út 11. sz. Telefon: 15-000, 15-762, 15-852, 15-245, 15-264

Szerkesztőség telex: 12-421

Kiadó telex: 12-320

Készült ofszet rotációs eljárással Saphir 96-os gépen Pécsi Szikra Nyomda 7630 Pécs, Engel János u. 8.

Tel.: 13-177, 13-696. Telex: 12-211

Felelős vezető: Szendrői György

Terjeszti a Magyar Posta

Előfizethető a helyi postahivataloknál és a kézbesítőknél.

Előfizetési díj egy hónapra 21 Ft

Indexszám: 25 054

ISSN 0133—2007

Világ proletárjai, egyesüljetek!

Dunántúli Napló

XXXV. évfolyam, 141. szám
1978. május 24., szerda
Ára: 80 fillér

Az MSZMP Baranya megyei Bizottságának lapja

A jobbik fele?

Legendák keringenek arról, miféle briliáns trükkökkel sikerült rávenni a külföldi vásárlót, jónak lássa azt az árut, ami közepes, s közepesnek a gyenge minőségűt. Ám a legendáknak semmi szerepük nincsen a külkereskedelmi mérleg szigorú rendben sorakozó számoszlopainak alakulásában. Ott a tényeknek jut a fő hely, s e tények summázatát az MSZMP Központi Bizottsága 1977. október 20-i ülésének határozata — a termelési szerkezet és külgazdasági politikánk fejlesztésének hosszú távú irányelveiről — így fogalmazza meg: „erőteljesen növekszik az exporttermékekkel szemben a követelmény a minőség, a korszerűség és a piacképesség tekintetében". Tavaly a behozatal árszínvonala 1976-hoz képest hét százalékkal emelkedett, ugyanakkor a kivitelé ennek a felével sem, mindössze 3,4 százalékkal. Ennek a kedvezőtlen aránynak magyarázatát a forgalmazott termékek összetételében és minőségében találhatjuk meg.

Mérföldeset lépve, nagytól a kicsinyig jutva: üzemszociológiai vizsgálatok feltárták, hogy a termelés közvetlen vonalában állóknak — munkásoknak és irányítóiknak — gyakran hozzávetőleges képük sincsen arról, hogy cégük a szállítási szerződésekben mit vállalt a termékek minőségére vonatkozóan. S egy másik, szintén elgondolkoztató tapasztalat: a technológiai — műveletközi —, valamint a végellenőrzés keretei lazák, működése megbízhatatlan, ezért nem garantálja az egyenletes termékminőséget. Megalapozatlan tehát az a hiedelem, hogy a vállalatoknál úgy rostálnak: ez a jobbik fele az árunak, ezt szállítják exportra, ez a gyengébb fele, ez jut belföldre. Kesernyés mosollyal azt kell mondanunk, sajnos, ide is, oda is egyformán kerül jó, közepes, gyenge, silány. Amit alátámaszt a MERT Minőségi Ellenőrző Rt. és a belföldi kereskedelmi minőségellenőrzés tapasztalatainak összevetése; tavaly például a kül- és belföldi értékesítésre felkínált fémszerkezeteknél, műanyag csöveknél, pamut kötöttáruknál, friss gyümölcsnél, konzervipari termékeknél szinte azonos mértékű volt a minőségi követelményeknek meg nem felelő áruk aránya.

Egy szervezetben vagy szerkezetben mindig a leggyengébb alkotóelem szabja meg a teljesítőképességet, azaz hiába kiváló a többi, ha egyetlenegy gyatra. Esetünkben ez a gyatra alkotóelem a minőség fogalmának értelmezése és érvényesítése, műhelytől a termelő és a külkereskedő, a belföldi, határokon túli vásárló kapcsolatáig.

Idén, az első negyedévben a behozatal 6,1 százalékkal haladta meg a tavalyi hasonló időszakét, a kivitel ugyanakkor kisebb volt annál. Újabb adalék ez ahhoz a tartós folyamathoz, amit a csereárányok számunkra kedvezőtlen változásának szokás nevezni, s ami egyre erőteljesebb figyelmeztetés a változásokhoz való alkalmazkodás meggyorsítására. Mégis, a termelővállalatoknál — az irányító szerveknél is — jó néhányan a puszta mennyiségi többlet produkálásában látják a feladatot, csupán ezt szorgalmazzák. Indokoltan kapott éles bírálatot ez a szemlélet a közelmúltban, a kohó- és gépipari vállalatok igazgatóinak országos értekezletén — s ugyanakkor az a 21 termékcsoport, melyet szelektíven választottak ki az export árualap növelésére —, de a kritika nemcsak e tárca területén jogos. Hanem általában a termelőágazatokra, s olyannyira, hogy a körbe a téliszalámi, a bor, a szőrmeruházat éppúgy beletartozik mint a pvc-por, a komplett szervizállomás, a szerszámgép. A kitűnő minőségű szállítmányt durva hibákkal tarkított követi, ahogy azt a szakemberek jelölik, liftezik a minőség, azaz nem egyenletes, s mert nem az, a vevő szemében megbízhatatlanná válik.

Bátrabban kellene élni az ösztönzés és felelősséget vállaltatás sokféle eszközével a műhelyekben éppúgy, mint a vállalatok közötti kapcsolatokban. Ezek az eszközök ugyanis léteznek — ha persze körük nem is teljes —, csak éppen használatuk nem látszik elodázhatatlannak, mivel anélkül is „megy valahogyan a szekér"; jut nyereséggyarapításra és bérnövelésre, s anynyi, hogy a versenyképest távol tarthatja jogos helyétől az éppen csak eladható termék. Ez utóbbi kifejezés — mint reprezentatív vizsgálatok tanúsítják — húsz, harminc, bizonyos esetekben ötven százalékkal olcsóbban, tehát csak — s most e csak a hangsúlyos — árengedménnyel értékesíthető termékeket takar. Nagy mennyiségű terméket! Számítások szerint adott technikai, technológiai körülményeink közepette is gondos munkával, a minőségre vonatkozó előírások következetes betartásával — és pontos szállításokkal — tíz-, tizenkét százalékos árnövelést érhetnénk el a kivitelben. Ez forintban, a tavalyi forgalom adatait alapul véve, 23—25 milliárd. Kis híján annyi, amennyivel eltüntethetnők a külkereskedelmi forgalom egyenlegéből a negatív előjelet!

Mészáros Ottó

Az emberiség békés jövőjéért

Leszerelés

Megnyílt az ENSZ-közgyűlés 10. rendkívüli ülésszaka

Akcióprogram kidolgozása a fegyverkezés ellen

New Yorkban kedden este megnyílt az ENSZ-közgyűlés 10. rendkívüli ülésszaka, amely – a világszervezet történetében először – teljes egészében a leszerelés problémájának szenteli munkáját.

Carlos Ortiz de Rozas nagykövet, az 54 tagú előkészítő bizottság elnöke jelentése keretében mintegy 70 oldalas tervezetet nyújtott be, amely – elfogadása esetén – a leszerelési ülésszak záródokumentuma lesz. Ez az okmány, amelyet – a beterjesztett javaslatokkal — két kötetbe foglalt kétezer oldalas melléklet egészít ki, a következő hetekben megszabja az általános vita, majd a szövegező munka szerkezeti-tartalmi medrét. A rendkívüli ülésszaknak konszenzussal, tehát az összes küldöttség egyetértésével kell majd a záródokumentum végső formáját kialakítania.

A megnyitó ülésen Kurt Waldheim, az ENSZ főtitkára mondott beszédet. Felhívta a figyelmet az emberiség „önpusztító kapacitásában" rejlő veszélyekre és arra, hogy az emberi és anyagi erőforrások ilyen arányú fegyverkezési felhasználása késlelteti és akadályozza a nyomor, az éhínség és a gazdasági egyenlőtlenség felszámolását. Síkraszállt egy olyan világ mellett, amelyben „inkább kevesebb, mint több fegyveren alapul a biztonság".

Az ENSZ főtitkára áttekintést adott a fegyverkezéskorlátozási megállapodásokról és a ma is folyó tárgyalásokról, de az elért eredményeket szerénynek minősítette és rámutatott, hogy a fokozódó fegyverkezési verseny egyre növeli a bizalmatlanságot és a feszültséget. „Ennek az ülésszaknak mindenekelőtt közös megértésre kell jutnia az előttünk álló alternatívák tekintetében, és meg kell kísérelnie egy olyan akcióprogram kidolgozását, amely a legszélesebb nemzetközi elfogadásra számíthat" – mondotta a főtitkár.

A csaknem hathetesre tervezett rendkívüli ülésszak elnökévé a jugoszláv Lazar Mojszovot választották meg, aki székfoglaló beszédében elsősorban az el nem kötelezett országok kezdeményező szerepét méltatta a leszerelési ülésszak összehívásával kapcsolatban.

A mandátumvizsgáló bizottság megválasztása után szervezeti és ügyrendi kérdéseket tisztáztak, majd elfogadták a rendkívüli leszerelési ülésszak napirendjét. Az első munkaülés szerdán délután lesz. Ekkor hangzik el Veszelin Gyuranovics jugoszláv kormányfő, majd Walter Mondale amerikai alelnök beszéde.

Hazánkba érkezett Jemen honvédelmi minisztere

Ali Ahmed Nasszer Anter, a Jemeni Népi Demokratikus Köztársaság Nemzeti Frontja Egyesített Politikai Szervezete Központi Bizottságának tagja, a JNDK honvédelmi minisztere, Czinege Lajos vezérezredes, honvédelmi miniszter meghívására kedden, katonai küldöttség élén hivatalos, baráti látogatásra hazánkba érkezett.

Czinege Lajos tegnap délután hivatalában fogadta Ali Antert, és megkezdődtek a Magyar Néphadsereg vezetői, s a jemeni katonai küldöttség közötti hivatalos tárgyalások.



Kétezerhatszáz főt tesz ki az építőipari munkáslétszám a BÉV-nél. Ebből 15 százalék a szerelő, ugyanennyi a szakipari munkás, akik a befejező munkálatokat végzik és 10 százalék az ács, akik a kezdettől a befejezésig végigkísérik az építkezést. A képen állványszerelő ácsok a homlokzati munkákhoz emelik a vasállványzatot a Jurisics úti házak egyikénél.

Fotó: Erb János

Népi műemlékeink fokozott védelme

Bólyban ülésezett a múzeumi és műemléki albizottság

Ki gondolná, hogy a régi temetők is jövedelemforrást jelenthetnek valaki számára? Pedig így van: sajnálatosan elharapózott a műgyűjtésnek egy eléggé el nem ítélhető, ám szokatlannak már aligha nevezhető formája, a sírkeresztek lopkodása. A kőből készült síremlékeket pedig – akinek nem inge . . . – a kőfaragók „újítják fel" előszeretettel. A régi temetők, sírkertek védelme tehát megoldatlan, csakúgy, mint azoké az építészeti, muzeális, vagy néprajzi szempontból értékes épületeké, amelyeket szakember távollétében bontanak le. Többek között ezek a problémák kerültek szóba tegnap délelőtt Bólyban, a nagyközségi tanács vendégszeretetét élvező muzeológus, építész, műtörténész és tanácsi szakemberek ülésén. A Baranya megyei Tanács közművelődési bizottságának múzeumi és műemléki albizottsága tanácskozott itt *dr. Görcs László* elnökletével. Az ülés első részében két érdekes előadás hangzott el: *Lantosné Imre Mária*, a Janus Pannonius Múzeum munkatársa diaképekkel illusztrálva a baranyai népmetség települési, építkezési szokásait ismertette, s kitért a szakrális jellegű népi építészeti-képzőművészeti emlékek bemutatására is. *Sarosácz György*, a mohácsi múzeum vezetője a megyében élő délszláv népcsoportok építészetéről, népi műemlékeiről tartott előadást.

A hozzászólásokból kiderült, hogy a megyében – és sejthetően az egész országban — a tájházak, „falumúzeumok" státusa tisztázatlan, létrehozásuk, fenntartásuk, a bemutatandó anyag kezelésének, gondozásának megannyi kérdése megoldatlan. A JP Múzeum néprajzi osztálya két néprajzossal dolgozik, a restaurátorok még a szorosan vett múzeumi anyag tartósítását is nehezen győzik. Feltétlenül szükség van arra, hogy a tanácsi vezetők – és bizonyos mértékig a múzeumok felsőbb irányítóinak – szemlélete megváltozzék. Örvendetes példa a bólyiak kezdeményezése: a nagyközségben föllelhető mesterségek bemutatását tervezik a Montenuovo-hercegség erdészházában. A tanács állja az anyagiakat, a múzeum szakmai segítséget ad a kiállítás berendezéséhez. Az albizottság tagjai személyesen is megismerkedhettek a bólyi kézműipar máig élő hagyományaival: délután *Sasvári János* kékfestő és *Tárnoky Lajos* gyertyaöntő mester műhelyébe látogattak el, ahol tanulmányozhatták e két régi mesterség fortélyait.

Különös hangsúlyt kapott a tanácskozáson a szakemberek összefogásának szükségessége. Ne jelenhessen meg idegenforgalmi kiadvány anélkül, hogy adatait hozzáértő ember ne vizsgálta volna át, és ne lehessen népi műemléket sem lebontani, áthelyezni, újjáépíteni anélkül, hogy valamennyi érintett szakterület képviselői ne tanulmányozzák a terveket.

Figyelmet érdemlő javaslat hangzott el a tanácsi vezetők műemléki kérdésekkel kapcsolatos továbbképzésére: az elnökök, titkárok részére tartott tanfolyamokon kerítsenek sort a helyi államigazgatási és népképviseleti szerveknek a műemlékvédelemmel kapcsolatos feladataira is.

H. J.

Ülésezett a SZÖVOSZ elnöksége

A termelőszövetkezetek tevékenységét jól egészíti ki a 2600 – túlnyomórészt az áfészek keretében működő – mezőgazdasági szakcsoport mintegy 200 ezres tagságának szorgalmas munkája. Az általuk termelt és az áfészeknek átadott termékek értéke már meghaladja az évi 3 milliárd forintot. A szakcsoportok száma, taglétszámuk, a mezőgazdaságban elfoglalt helyük, növekvő szerepük indokolttá teszi további fokozottabb támogatásukat – vonta le a következtetést keddi ülésén a SZÖVOSZ elnöksége.

Az elnökség megállapította: hogy 1970 óta az áfészek által összesen felvásárolt mezőgazdasági termékek értéke 3,6-ról 7,2 milliárd forintra nőtt, s nőttek a termelést elősegítő szolgáltatások is.

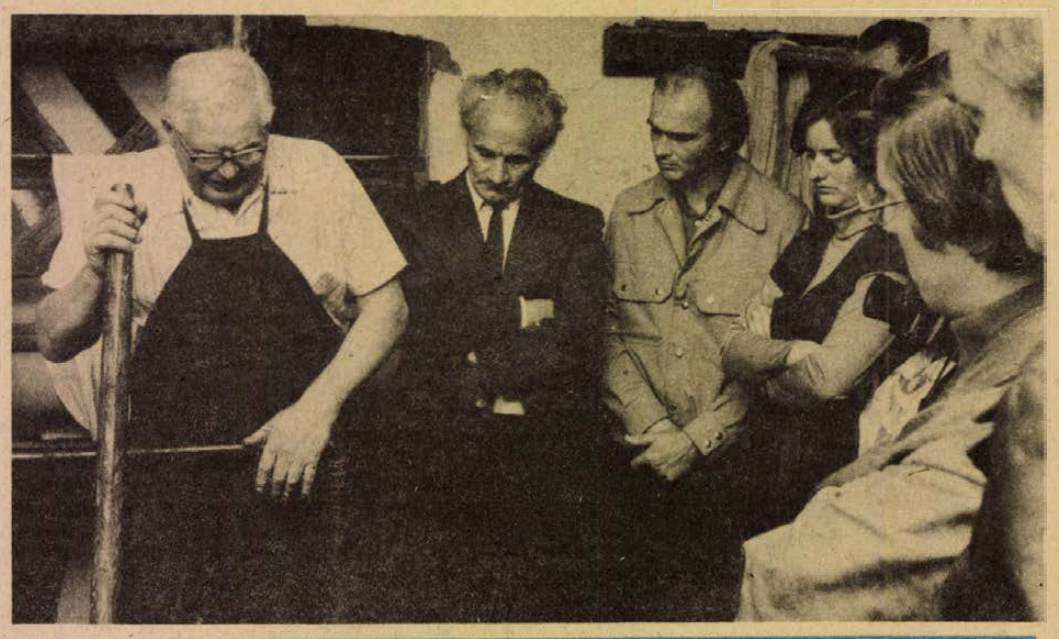

Vendégségben a kékfestő mesternél

Fotó: Kopjár Géza

Szükség van az orvosok és műszakiak fokozott együttműködésére

Villamosság alkalmazása az egészségügy területén

Tudományos ankét a Technika Házában

Szinte már közhelynek számít a mondat: az elektromosság egyre jobban átszövi életünket, egyre bonyolultabb műszerek-készülékek, berendezések lopják be az emberek közé az áramütés veszélyét. A Magyar Elektrotechnikai Egyesület Pécsi Csoportja tegnap Pécsett, a Technika Házában feltehetően nem véletlenül a „Villamosság alkalmazása az egészségügy területén" című témát választotta előadássorozata címéül, hiszen mint azt a nap több előadója is megfogalmazta: biztonságunk érdekében együttműködésre van szükség, jelen esetben a műszakiak és az orvosok együttműködésére.

Áramütés, újraélesztés

A berendezések alkotóinak, üzemeltetőinek, karbantartóinak ismerniük kell az ember anatómiáját, az egészségügy dolgozóinak pedig a gépek anatómiáját. Kell valamiféle interdiszciplinás-kapocs, mindenekelőtt azért, hogy az elektronikus berendezések szolgáljanak bennünket, e szolgálat általános értelmében.

A tudományos ülést *Wieder Béla*; a DÉDÁSZ igazgatója, az egyesület pécsi csoportjának elnöke nyitotta meg, majd *dr. Harsányi László*, az Igazságügyi Orvostani Intézet igazgatója ismertette az elektromos áram hatását az emberi szervezetre. Több példával – szomorú példával – bizonyította, hogy nem lehetünk eléggé óvatosak. A közhittel ellentétben, már 110 volttól is meg lehet halni: az orvosszakértő véleménye szerint valahol itt kezdődik az elektromosság veszélye. De hozzátette: a balesetet szenvedettek körében az áramütöttek a „legalkalmasabbak" arra, hogy eredményes újraélesztési eljárás nyomán megmeneküljenek. Az áram a szívkamra izomzatát készteti rendellenes működésre –, de a szív erre képtelen, s felmondja a szolgálatot. Az újraélesztési eljárás során, az orvos arra tesz kísérletet, hogy a szív korábbi ritmusára „ráhangolja" . . .

Az előadáson ismertették *dr. Harmat Józsefnek*, az Orvostani Műszerügyi Intézet igazgatójának referátumát, mely a páciens elektromos biztonságát taglalta, majd *Kazinczy Sándor Béla* és *Csejk József*, az intézet munkatársai szóltak a gyógyászati helyiségek, valamint az orvosi diagnosztikában és therápiában alkalmazott elektromos készülékek biztonságáról.

Szigorú szabványok

A téma összefoglalásául és megnyugtatásképpen: a magyar szabványok e tekintetben e szigorúságukról ismertek, s még a műtőkben felszerelt vízcsapok is speciális elektromosság elleni védőrendszerrel felszereltek. S szakembereink nem csak az árammal működő sebészeszközök, kisegítő berendezések védelmének megtervezésére fordítanak gondot, de még az úgynevezett statikus elektromosság ellen is óvórendszabályokat írnak elő. Úgymond: szinte bioáram szinten – s itt a szív-, agyműtétek végzésénél kell fokozott figyelem – védekezünk.

Az előadásokat vita, konzultáció követte, s elmondhatjuk, a rendezők célja megvalósult: sikerült a figyelmet a villamosság és az egészségügy kapcsolatára fordítani. További, hasonló témájú összejövetelek szervezését tűzték ki célul, s szeretnék ezek gyakorlati hasznát is kamatoztatni. Nevezetesen azt, hogy közelebb hozzák az egészségügyben és az egészségügyért dolgozó, elektromossággal foglalkozó szakembereket; a berendezések alkotóit, kezelőit, javítóit. Hisz csakis munkájuk közös eredménye lehet a „páciens elektromos biztonsága".

K. F.

Több mák

Az idén 4500, 1980-ban pedig már tízezer hektáron termelik az országban a mákot, amely nemcsak étkezési célokat szolgál, de fontos alapanyaga a gyógyszeriparnak is. A mák, rendkívüli kézimunka-igényességénél fogva mindeddig a kiskertek terméke volt, ami a nyersáruellátást bizonytalanná tette.

A nagyüzemi termelés feltételeit a Tiszavasvári Alkaloida Gyár máktermesztési rendszere teremtette meg. A termelő gazdaságokat az ipar ingyenes vetőmaggal, termesztéstechnológiával és gépekkel látja el. Az egyenletes növényállomány kialakításához besugárzással csírátlanított mákkeveréket vetnek.

Közlekedési őrjárat

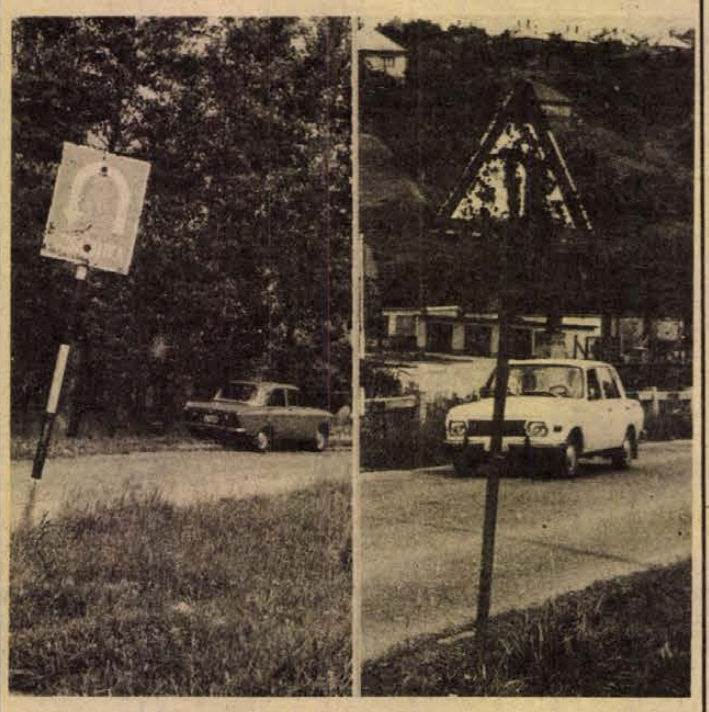

Elavult jelző-táblák Komlón

A pilóta pihen, a rakodók gombáznak

Komló. Álmosító délelőtt, gyér forgalom. Az utakon zömmel teherautók, személygépkocsikat, motorkerékpárokat inkább az utak mentén, parkolóhelyeken látni. Járőrkocsinkkal „beautózzuk" a várost. Ami a legfeltűnőbb, az a KRESZ jelzőtáblák siralmas állapota. Jó néhány helyen megdőlve hajlanak a járdák fölé, máshol olyan rozsdásak, hogy ember legyen a talpán, aki az utasításokat, figyelmeztetéseket első pillantásra felfedezi; sokadikra is csak nehezen. Azonban nem ez a legnagyobb baj. A jelzőtáblák nagy része már korszerűtlen, s bizony nem ártana az új KRESZ életbe lépésének harmadik évében, a jogszabály előírásai szerint felújítani. Ha a gépjárművezetők nem veszik komolyan a táblákat Komlón, az nem az ő hibájuk, mert . . . Ja, s még egy érdekes dolog: a város szilvási részében egy korszerű gyermekközlekedési park üzemel. Az iskolások itt ismerkednek meg a közúti közlekedés alapfogalmaival, szabályaival. A KRESZ-táblák „szabványosak", de néhány méterre a parktól már olyan jelzőtáblákat találnak a gyerekek, melyeket nem ismernek. Persze hogy nem, mert azok már nem is érvényesek. A gyerekeket pedig neveljük . . .

Igazoltatjuk az OV 62-82 forgalmi rendszámú MZ tulajdonosát. Papírjai, motor rendben. A lábán papucs. Nem, jogszabály nem tiltja, de motorozni zárt cipőben célszerűbb! Még jó időben is. Az intézkedő rendőr szondát vesz elő, a fiatalember belefúj, de az üvegcső „néma" marad. Nem ivott szeszt. Oldalkocsis motorkerékpárt állítunk meg. Műszaki ellenőrzés. Az oldalkocsi jobb oldali első helyzetjelző lámpája nem működik. A figyelmeztetés nem marad el, a tartalék izzót a helyszínen be kell csavarnia a motorosnak.

*

Utunkat Mágocs felé folytatjuk. Egyházaskozár közelében az FO 93-29 forgalmi rendszámú IFA álldogál az út szélén. Járőrkocsinkkal megállunk, s a vezetőfülke felé indulunk. A pilótát álmában éri jövetelünk. Mint kiderül, a teherautó a Tolna megyei Gabonaforgalmi és Malomipari Vállalat tulajdona, s tápot szállít Bonyhádról. A gépkocsivezető elmondja, hogy pihenni álltak meg, s a rakodók addig elmentek gombázni. Persze, hát mit csinálnának? Szép idő van, közel az erdő . . . A gond akkor jelentkezik, mikor kiderül a menetlevélből, hogy 11 órakor indultak Bonyhádról. Nofene! Mi 11.05 órakor érkeztünk a teherautóhoz. Hát igen, a gombázáshoz idő kell, amit bekalkuláltak. Ezúttal a szerencse elpártolt tőlük; a helyszíni bírság nem maradt el.

Mágocson az egyik takaros ház udvarán az SC 38-05 rendszámú ZIL-ről kavicsot rakodnak. A papírok ellenőrzése során kiderül, hogy a menetlevél nincs vezetve, szállítólevél sincs. Jogtalan a fuvar, azaz „feketefuvar". Ezúttal nem jött be; az intézkedő rendőr szabálysértési feljelentést tesz.

Roszprim Nándor

Kiváló szövetkezetek

A szederkényi Karasica Gyöngye Tsz kitüntetése

Szederkény, Máriakéménd és Monyoród termelőszövetkezeti tagsága tegnap délután 3 órakor nyugodtan gyülekezhetett ünnepelni a nagyközségi kultúrházba, abból az alkalomból, hogy elmúlt évi kiemelkedő gazdálkodásunk eredményeként, első ízben a közös gazdaság történetében, elnyerték a Kiváló szövetkezet címet.

Kovácsovics György, a tszpártvezetőség titkára köszöntötte az ünnepi küldöttgyűlés résztvevőit, köztük *dr. Földvári Jánost*, a Baranya megyei Tanács általános elnökhelyettesét, *dr. Németh Elemért*, a Mohácsi járási Hivatal elnökét, *Takács Lajost*, a járási pártbizottság osztályvezetőjét, *Szabó Józsefnét*, a Baranya megyei Tsz Szövetség munkatársát, *Nagymiklósi Ferencnét*, a nagyközségi tanács elnökét.

Ezután *Ulbert Ádám*, a szövetkezet elnöke mondott ünnepi beszédet, amelyben számot adott az eredményt megalapozó 1977-es évi gazdálkodásról. Egy megelőző rossz gazdasági év után, amikor a tsz működésének mélypontjára jutott, két lehetőségük maradt; belenyugodni, vagy újítani, változtatni. Ez utóbbi mellett döntött az egész tagság. Feszített tervet készítettek 1977-re, amelyben 47 százalékos termelési értéknövelést célóztak meg, amit sokan — kívülállók, tapasztalt vezetők — kétkedve fogadtak.

Ám a tagság, a szakvezetés egy emberként állt a jó célok mellé. Így sikerült a tervet teljesíteni, sőt túlteljesíteni. Termelésüket megfeszített munkával egy év alatt 57 százalékkal növelték, ami egyedülálló a megyében. Szinte minden növényből magas termésátlagokat takarítottak be, kukoricából hektáronként 74,6 mázsát, ami helyi rekord, silókukoricából 440 mázsát, ez megyei legjobb eredmény, a költségekkel pedig a tervezett szint alatt maradtak. Így volt ez az állattenyésztésben, ahol a tejtermelést 3018 literről 3600 literre emelték, s 30 százalékkal több tejet adtak el az előző évinél.

— Baranya megyében az összes termelőszövetkezet közül tavaly Szederkényben volt a legnagyobb a fejlődés, olyan, ami minőségi változást hozott a gazdaság történetében — mutatott rá felszólalásában dr. Földvári János. Majd az idősebb generáció érdemeinek elismerése mellett külön kiemelte a tsz fiatal vezető, szakvezető gárdáját, akik fel tudtak nőni a maguk által kitűzött nagy feladathoz. További sikereket kívánva nyújtotta át a MÉM és a TOT által adományozott Kiváló szövetkezet kitüntetést *Ulbert Ádámnak*, a tsz elnökének, és a miniszteri kitüntetést *Hoffmann Jánosné* és *Irikov György* tsz-tagoknak. *Sarosácz Márkné*, a tehenészeti szocialista brigád vezetője a TOT kitüntetését vehette át.

Befejezésül a TESZÖV, a járás és a nagyközség vezetői köszöntötték a kitüntetett szövetkezet kollektíváját.

— Rné —

A bólyi Kossuth Tsz

Kiváló szövetkezet lett a bólyi Kossuth és a véméndi Lenin Tsz is. A bólyiak több mint hatszáz tagú közössége 26 százalékkal nagyobb össztermelési értéket állított elő 1977-ben, mint 1976-ban. A bruttójövedelem 29,5, míg a nettójövedelem 15,5 millió forint. Szépek a termésátlagok is, búzából 62,1, kukoricából 87,5 mázsa hektáronként. Egy magyartarka tehén éves tejhozama 3721 liter. Egy dolgozó havi átlagjövedelme 3612 forint.

A kitüntetést a TOT és a MÉM megbízásából *Perczel János*, a TOT főosztályvezetője adta át *Cséplő György* elnöknek. Négyen miniszteri és TOT-kitüntetésben részesültek. Az ünnepi eseményen részt vett *Novics János* országgyűlési képviselő, *Devecseri József*, az MSZMP Mohács járási Bizottság első titkára, *Rétházi Csaba*, a KISZ Mohács járási titkára, *dr. Majzik Jeremiás*, a Baranya megyei Tsz-szövetség titkárhelyettese.

A véméndi Lenin Tsz

A véméndi Lenin Tsz közel 900 dolgozót tömörít négy faluból. Kiváló eredményeik az állattartásban születtek, így egy tehén egy év alatt 3533 liter tejet „produkált", az államnak 2 millió 350 ezer liter tejet értékesítettek, a tejértékesítésük 31 százalékkal haladta meg az 1976. évit. Ezen kívül piacra küldtek 13 ezer hízósertést, 300 ezer hízócsibét, 450 hízómarhát. A rossz területi adottságú, mindössze nyolc aranykoronás földeken a búza hektáronkénti átlaghozama elérte az 53 mázsát. A kitüntetést *dr. Baracs József*, a Baranya megyei Tanács osztályvezetője nyújtotta át *Rott Antal* elnöknek. Az ünnepségen megjelent többek között *Takács Lajos*, az MSZMP Mohács járási Bizottság gazdaságpolitikai csoportvezetője, *Pest József*, a Baranya megyei Tanács Mohács járási Hivatal osztályvezetője, Bíró Sándor, a Baranya megyei Tsz-szövetség titkára.

Gyermekkórusok találkozója Komlón

Ünnepi hangversenyek a barátság jegyében

Tegnap délelőtt a komlói városi pártbizottságon dr. Rácz Sándor, a városi tanács osztályvezetője tájékoztatta a sajtó és a rádió munkatársait, a Kodály Zoltánról elnevezett nemzetközi gyermekkórus-találkozó programjáról.

A találkozót immár negyedik alkalommal rendezik meg, ezúttal június 2–4. között. Öt külföldi és öt hazai gyermekkórust hívtak meg rá. Liben (Bulgária), Olmouc (Csehszlovákia), Legnica (Lengyelország), Weimar (NDK) és Stainz, Steiermark (Ausztria) városok egy-egy gyermekkórusa mellett egy budapesti és egy kaposvári ének-zenei általános iskola gyermekkara, továbbá a nyíregyházi 4. számú általános iskola gyermekkara, a szegedi Juhász Gyula Tanárképző Főiskola 1. sz. iskolájának Bartók Gyermekkórusa és természetesen a házigazda, a komlói Kodály Zoltán Ének-Zenei Általános Iskola gyermekkara vesz részt a találkozón. A nyitást megelőző napon szakmai tanácskozáson vitatják meg az általános iskolai kóruséneklés helyzetét és időszerű problémáit.

Június 2-án, a komlói Lenin téren zászlófelvonással és a nemzeti himnuszok hangjai mellett nyílik meg ünnepélyesen a gyermekkórus-találkozó. Megkoszorúzzák Kodály Zoltán szobrát, majd este 7 órai kezdettel a komlói pártbizottság dísztermében, illetve a pécsi Liszt hangversenyteremben hangzik el a találkozó első ünnepi hangversenye. Június 3-án, szombaton, a vendégkórusok és a komlói úttörők Sikondán baráti találkozón vesznek részt a nemzetek közötti barátság gondolata jegyében. Délután a találkozón részt vevő kórusok és a komlói iskolák énekkarai adnak ünnepi hangversenyt a Lenin téren. Este ugyancsak azonos időpontban, 7 órakor lesz a találkozó második ünnepi hangversenye Komlón, illetve Pécsett a Liszt Ferenc hangversenyteremben. Június 4-én, vasárnap, a barátság jegyében a komlói iskolák vendégül látnak egy-egy vendégkórust. Délután a szakmai bizottság értékeli a kórusok szereplését, a találkozó ünnepi záró hangversennyel fejeződik be a Lenin téren.

W. E.

KGST-tanácskozás Szekszárdon

A szekszárdi Gemenc Szállóban kedden megkezdődött a KGST baromfitenyésztési tanácsának 12. nemzetközi ülése, Anton Srom professzornak, a csehszlovákiai Dunaivánkai Baromfitenyésztési Kutató Intézet, egyben a tanács igazgatójának elnökletével. A négy napig tartó, üzemlátogatásokkal is színesített tanácskozáson a magyar szakértőkön kívül harminc külföldi vendég, köztük bolgár, csehszlovák, lengyel, NDK-beli, szovjet és első ízben kubai küldöttség vesz részt.

A tanácsot a KGST-tagországok baromfitenyésztésének összehasonlítására és a közös fejlesztési feltételek kijelölésére alakították meg hét évvel ezelőtt. Ennek jegyében a tanács minden évben baromfi fajta és összehasonlító teljesítményvizsgálatokat szervez a tagországok megfelelő tájékoztatására, közzéteszi az elért eredményeket. Ezenkívül az egyes baromfifajokra fejlesztési, illetve közös tenyésztési programokat alakít ki, s ezek kidolgozásával egy-egy tagországot bíz meg.

A nemzetközi tanácskozás résztvevői megtekintik csütörtökön a pécsi Baromfifeldolgozó Közös Vállalatot, a vendégeket elviszik Harkányba is, pénteken pedig a Kaposvári Mezőgazdasági Főiskolát és annak baromfi teljesítményvizsgáló telepét látogatják meg.

Ballabás

Hogyan élnek a diákok?

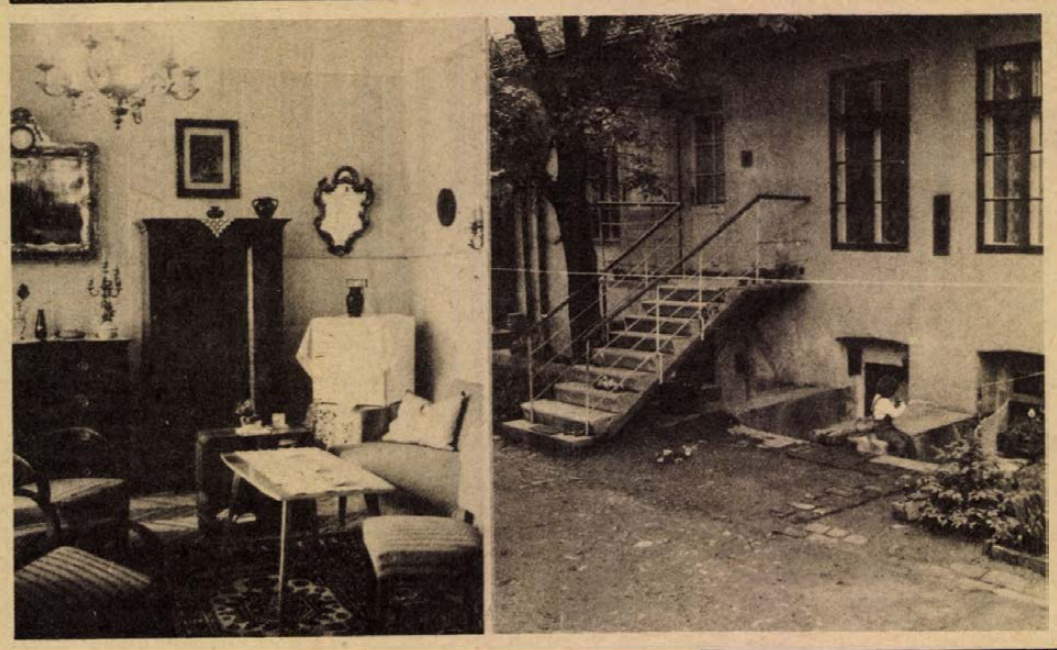

Albérlők (2.)

Alkalmazkodni az idegenekhez

A főbérlő szabja a feltételeket

Akármennyire is kényelmesek az új kollégiumok, a bentlakás is járhat kellemetlenségekkel. Az állandó alkalmazkodás, a zsivaj elviselése különösen a felsőbbévesek türelmét teszi próbára, akik már nem „tábori életet" látnak a kollégistáskodásban, s szeretnének néha elmélyült munkát végezni. Természetesen még nehezebb az elavult kollégiumokban lakó diákok helyzete.

Mindezek ellenére azt kell mondanunk, hogy még a viszonylag rosszabb körülmények között lakó kollégisták is előnyben vannak az albérlőkhöz képest. Anyagilag feltétlenül, de más szempontból is: míg a kollégiumban a diákok egymás között vannak, az albérlőknek egy teljesen idegen ház szokásaihoz kell alkalmazkodniuk, sokszor több generáció régen kialakult életrendjébe kell beilleszkedniük. Ha tehát az albérlő diákok életkörülményeire vagyunk kíváncsiak, az albérletek típusairól s — bármilyen furcsán hangzik is — a bérbeadók mentalitásáról kell szót ejtenünk.

●

Minden albérlő vágyálma a főbérlő nélküli lakás, jóllehet azt többnyire csak a családosok, már állásban lévők tudják megfizetni, és nekik is volna rá a legnagyobb szükségük. Az ilyen lakás előnyeit nem kell hosszasan ecsetelni, egyetlen szóval kifejezhető: függetlenség. Az önálló lakások felderítésére a diákok a legkülönfélébb módszereket alkalmazzák (tekintettel arra, hogy ezeket a tulajdonosok általában nem hirdetik, hanem ismeretség alapján hasznosítják): a Hőközpontnál érdeklődnek — általában hiába —, hol kapcsoltatták ki a fűtést, az útlevélosztályt interjúvolják hosszabb időre külföldre utazók felől, és — az ötlet enyhén morbid — lesik a bírósági ítéleteket. Aki börtönben ül, annak egy ideig úgysem kell lakás...

A második „kategória" a külön bejáratú lakrész vagy szoba. Ezen belül igen nagy minőségi különbségek vannak: a tágas villától a családi és bérházon keresztül egészen a több száz éves épületek ütött-kopott udvari szobájáig. Csak az tudja igazán, milyen körülmények között laknak emberek Pécsett, aki keresett már albérletet. A külön bejárat bűvös varázsige, még azok is odaírják a hirdetésre, akiknek sem módja, sem szándéka a kiadott szobát elválasztani. Elgondolkodtató, mennyire nem értékelik az emberek a nehezen megszerzett lakásukat. A Kertvárosban háromtagú család hirdet egy szobát, házaspár részére. Az egész lakásban összesen van két szoba, a gyerekkel ők meghúzódnának a nagyobbikban, a kisebbet kiadják 1500 forintért. A belvárosban a régi cselédszobák „feleslegesek", áruk a rezsi nélkül 6—700 forint. A rutinos főbérlők írásos szerződést kötnek az albérlőkkel, ékes „jogi" nyelven kötik ki, mit szabad és mit nem. Akik először fogadnak a lakásba albérlőt, egyelőre bizonytalanok. A leggyakrabban idős nénikék, egyedülálló emberek, akik azt várják, hogy bérlőjük beszélgetőtársuk legyen, amolyan családtag-pótlék. Az esetek többségében persze csalódniuk kell — a diáknak megvan a maga társasága — és ezután fordul át a gyengédség zsarnokoskodásba. (Tisztelet a kivételnek.)

A valamivel több mint ötezer pécsi egyetemista és főiskolás közül *másfél ezren* laknak albérletben. Ez az egésznek a 28 százaléka. Viszonylag nem nagy szám, ha pusztán a számokat nézzük, ám sokkal aggasztóbb az a feszültség, ami ily módon diák és diák között anyagiakban jelentkezik. Mert igaz az, hogy a kollégiumokban az alsóbb kategóriások laknak, a fizetési kimutatás szerint a legkevesebb jövedelmű családok gyermekei, de az egy főre eső szülői kereset különbségei és az albérletből eredő hátrányok nincsenek arányban egymással. A kollégista a bentlakás díjáért reggeli kivételével teljes ellátást kap, az albérlő a horribilis lakbéren kívül még az élelmezéséről is maga gondoskodik. (Itt most nem szólunk arról, mennyire manipulálhatók a fizetési kimutatások; elég csak megszámolni a kollégiumok környékén parkoló autókat.) Az esetenként fizetendő albérleti segély csepp a tengerben.

●

Hol a megoldás? Természetesen kollégiumokat kellene építeni. A városban két ilyen építkezésről tudunk: már dolgoznak a Tanárképző Főiskola új kollégiumán, és elkészültek a Tudományegyetem 500 fős kollégiumának tervei: az építkezés 1979-ben indul, 1981-ben szeretnének beköltözni. Ideiglenesen megoldást jelenthetne egy albérlőház is, amelyre már számos példa van az országban.

Havasi János

Magyar filmek a VIT-fesztiválon

A magyar művészek készülnek a VIT nemzetközi filmfesztiváljára. Annál is inkább, mivel két „utazó" magyar animációs kisfilm születik még az elkövetkező hetekben a „szolidaritás, béke és barátság" jelszó jegyében. A legfrissebb alkotások mellett eljutnak Kubába a „Concertissimo", „A hetedik nap elé", a „Plakátok", valamint a „Vörös május" című rövidfilmjeink is. A Cinemateca és a Vara filmszínházakban tűzik műsorra a „Fényes szelek", „A kenguru", a „Sárika, drágám" és a „Vörös rekviem" című magyar játékfilmeket.

Orgonamuzsika a Székesegyházban



Lehotka Gábor és a Palestrina Kórus hangversenye

A pécsi Székesegyház zenei múltja, építészeti együttese és nemrég átépített új orgonája valóban méltóvá teszi arra, hogy otthont adjon az Országos Filharmónia népszerű, nyári orgonahangversenyeinek. Május 22-én Lehotka Gábor adott koncertet. Már korábbi hangversenyein is feltűnt az a hallatlan ritmikai biztonság, amely oly nagy erény az orgonajátékban. Kristálytiszta szólamvezetés – bármilyen bonyolult szövésű is az – mértéktartó regisztrálás és a dinamikai csúcspontok matematikai pontosságú felépítése; ezek Lehotka művészetének jellemzői.

Franck *E-dúr koráljában*, ebben a gyengéden simogató, majd egyre erőteljesebb, férfiasabb zenében előttünk teremtette meg a párizsi Szent Klotild templom végtelenül szerény, egyszerű és mégis hatalmas egyéniségű orgonistáját, aki remeteségéből szinte egymaga képes volt új irányt adni elmélyült gondolkodásával, harmóniai találékonyságával a francia zenének. Liturgikus funkcióján túl a korál egykor a haladó erők összetartozását is erősítette, s ebben a műben is a mindenkihez szólást sugallja, mert ez a zene feladata. Talán nem volt véletlen Lehotka műsorválasztásában ezután Mendelssohn *d-moll szonátája*, amely címével ellentétben, egy hatalmas korálvariáció. Már itt feltűnt, még inkább Bach két *Korálelőjátékában* az a bensőséges hang, amely által a fölényes virtuózból a zene alázatos szolgája vált. Bach *g-moll fantázia és fúgája* azután a zene diadalmát hirdette egy színes, nagy tehetségű előadóművész ajándékaként.

A Pécsi Palestrina Kórus, *dr. Hergenröder Miklós* vezényletével először Liszt 1852-ben átdolgozott *Ave Mariáját* énekelte. Kissé gyorsnak tűnt a gyönyörű alterációk, belső szólammozgások nem érvényesültek. Kevés az alt és a basszus, így az erőteljes tenor (!) kissé kilóg az együtthangzásból. Bruckner *Os justi* c. kompozíciója már egységesebb volt, érezhetően otthonosabb a kórus ebben a szigorúbb zenei világban. Igen szépen, megkapóan szólaltatták meg az amúgy is jó akusztikájú dómban Kodály *Ének Szent István királyhoz* c. művének vegyeskari változatát. A fordított időrendű programban ezután a reneszánsz muzsika nagy mesterei közül Lassus szép hangszínnel énekelt *Benedictus es* c. műve, majd Hassler nehéz, hat szólamú *Verbum caro*-ja hangzott el. Ez utóbbi talán nagyobb együttest igényel. A kórus névadójának két műve, a *Tu es Petrus*, valamint a *Haec dies* egyenletes, jó színvonalon szólalt meg. A Palestrina Kórus, amely karnagya zeneszeretete révén jelentős munkát végez régi pécsi szerzők műveinek bemutatásával is, tehetségét bizonyította sok évszázadot átölelő műsorával.

Szkladányi Péter

A BNV-n láttuk

Gyógyászati újdonságok

Előregyártott elemekből építhető műtő

Operációs mikroszkóp, diagnosztikai táska

A kórházak, klinikák állandóan telített kórtermei, vagy a rendelőintézetek mindig zsúfolt várói mutatják, milyen sok embert érint nap mint nap a gyógyító munka.

A BNV gyógyászati vizsgáló és kezelő készülékeket bemutató pavilonjában a látogatók meggyőződhetnek arról, hogy az orvostudomány és a technikai tudományok gyors fejlődése eredményeként létrehoztak olyan készülékeket, műszereket, amelynek segítségével a betegségek gyors, pontos diagnosztizálását, a beteg ember kezelését magas színvonalon végezhetik az orvosok.

A MEDICOR pavilonjában látható a mérnökök, orvosok, fizikusok összehangolt munkájának az eredménye a „panel" műtő, mely jól tisztítható előregyártott elemekből építhető fel, s gyorsan üzembe helyezhető. A műtő sterilizálásának megkönnyítése érdekében a bonyolult betegfigyelő műszereket a műtőfalon kívül helyezték el, és a figyelő személyzet mikrofonon keresztül van kapcsolatban az operáló orvossal. Említésre méltó még a műtőasztal cserélhető felső része.

Az operált beteget a leszerelt asztallappal együtt szállítják az őrző szobába, és a következő asztallapon fekvő operálandó, már elaltatott beteget egyszerűen a helyére gördítik. Így a műtétek végzése is folyamatosabbá válhat, s a súlyos operáción átesett beteget nem kell közvetlen a műtét után emelgetni. A panelműtő prototípusát a Tapolcai Városi Kórházban állítják majd fel.

Keresett termékei a MEDICOR-nak a különböző diagnosztikai táskák is pl. a sportorvosi diagnosztikai táska, amelynek segítségével a mérkőzések, versenyek alatt előforduló sérülések, rosszullétek esetében a sportorvos a helyszínen gyors felvilágosítást kap a vizsgált egyének állapotáról. Nagy közönségsikert ért el a MEDICOR az automata vérnyomásmérővel. (Sorban álltak előtte.) A telefonfülke nagyságú kalitkába csak be kell ülni, a kart a készülékbe dugni, és két forint bedobása után a mérőműszer másodperceken belül mutatja az illető vérnyomását.

A KGST atomenergia békés célú alkalmazásával foglalkozó Állandó Bizottság ajánlása alapján Magyarország, országon belül a Gamma Művek fejleszti és gyártja a nukleáris orvos diagnosztikai műszereket. Legújabb terméke a számítógéppel, színes tv-kamerával kombinált berendezés, melynek segítségével pajzsmirigy, májvesebetegségeket lehet felismerni.

A „Radelkis" Elektrokémiai Műszergyártó Szövetkezet az amerikai Corning céggel közösen fejlesztett ki egyszerűen kezelhető vérgázmérő készüléket, mely megbízhatóan és gyorsan határozza meg a vér pH, pO_2 (oxigénnyomás) pCO_2 (széndioxidnyomás), értékét.

A fül-orr-gégészetben, szemészetben, idegsebészetben végzett műtéteknél nélkülözhetetlen operációs mikroszkópokat mutatott be a nyugatnémet OPTON és a lengyel WARIMEX cég.

A dán Brüel-Kjaer cég ultrahang technikán alapuló készülékeket hozott, melynek segítségével meghatározhatják a terhesség és szülés pontos idejét, és diagnosztizálhatnak különböző nőgyógyászati megbetegedéseket. A készülékeket cardiológusok szívbetegségek felismerésére is felhasználhatják.

Említésre méltó az NSZK Jaeger cég által bemutatott légzésvizsgáló berendezés. A betegnek egy zárt üvegfülkébe kell beülni, és a fülke falába épített műszerek pontos jelzést adnak a tüdő, sőt a légzőizmok működéséről, a kilélegzett levegő mennyiségéről, széndioxid- és páratartalmáról, szívműködésről, a tüdő vérellátottságáról.

Az utóbbi években Bulgária jelentős sikereket ért el a Magyarországgal folytatott kooperációban gyártott orvosi készülékek és berendezések területén. Ma már sorozatban gyártják — a lezajlott szívbetegség után — a betegek szívének edzését, utókezelését végző készülékeket.

A kiállított készülékek és műszerek alkalmazásával a kivizsgálások idejét rövidíteni, a kezelések hatékonyságát fokozni lehet. Ez pedig az egyik tényező, mellyel a gyógyintézetek zsúfoltsága mérsékelhető.

S. Zs.



A Medicor modern műtője

HÍREK

1978. MÁJUS

24

SZERDA

Szeretettel köszöntjük névnapjuk alkalmából

ESZTER

nevű kedves olvasóinkat

A Nap kél 3.58 — nyugszik 19.25 órakor. A Hold kél 21.24 — nyugszik 5.54 órakor

Ferreira de Castro

Nyolcvan évvel ezelőtt, 1898. május 24-én született Ferreira de Castro, portugál regényíró, eszszéista, újságíró.

Egyszerű parasztszülők gyermekeként egy kis észak-portugáliai faluban született. Tizenkét éves korában — osztozva az észak-portugáliai szegények jellegzetes sorsában kivándorolt Braziliába, ahol végigjárta az álmoktól, hamis illúzióktól elkábított, s az otthoni társadalmi igazságtalanságoktól megtört emigránsok rögös útját. Tizennégy éves korában írta „Bűnöző nagyravágyás" című első regényét, amely Braziliában jelent meg.

Sikerült egy újsághoz kerülnie, s egymásután láttak napvilágot publicisztikai jellegű kötetei. 1919-ben hazatért Portugáliába, ahol az igazi elismerést csak az 1928-ban megjelent Honkeresők című regénye hozta meg számára. 1930-ban jelent meg Őserdők című műve; e legtöbb nyelvre lefordított portugál regényben az Amazonas-vidék őserdeiben és kaucsukültetvényein eltöltött évek emlékét dolgozta fel megrázó írói erővel.

Ma este

SZÍNHÁZ

Nemzeti Színház: Titus Andronicus (este 7 órakor) Csortos-Babits-bérlet.

Kamaraszínház: Gimnazisták (du. 3 órakor).

MOZI

Park: Ne hagyd magad, Pitkin! (f4, f6, f8).

Park-kert: A kincses sziget (8).

Petőfi: Fogat fogért (f4, f6, f8).

Kossuth: A kincses sziget (10, 12), A 15 éves kapitány (f3, f5), Fogat fogért (f7, f9).

FEK: Tappancsok, mancsok, állkapcsok (7), **Tanárképző Főiskola:** Harc Rómáért (5). **Rákóczi:** Egy magyar nábob, Kárpáthy Zoltán (5). **Harkány:** A rivális (7, 9). **Komló, Május 1.:** Végső leszámolás (f5, f7). **Komló, Zrínyi:** Indiánkaland Ontarióban (4, 6). A spanyol táncosnő (8). **Mohács:** Ruszalka meséje (6). Ha megjön József (8). **Mohács-Kert:** Piedone Hongkongban (8). **Siklós:** Vadember (8).

Esküvő

SUDÁR ZSUZSANNA
és
DINNYÉS GYÖZŐ

szeretettel értesítjük kedves ismerőseinket, barátainkat, hogy 1978. május 27-én 18.00 órakor házasságot kötünk a pécsi központi házasságkötő teremben (Hunyadi út 2.)

időjárás

Várható időjárás szerda estig: országszerte változóan felhős ég, néhány helyen átfutó zápor. Napközben élénk, a Dunántúlon időnként viharos délnyugati, nyugati szél.

Várható legalacsonyabb éjszakai hőmérséklet: 8—13, legmagasabb nappali hőmérséklet szerdán: 18—23 fok között.

A mongol konzul látogatása

A Béke és barátsági hónap rendezvénysorozatának keretében a Hazafias Népfront meghívására kedden reggel Baranyába érkezett Zs. Csolonku, a Mongol Népköztársaság budapesti nagykövetségének konzulja. A diplomata délelőtt a pécsi KISZ iskolán a mongol ifjúság helyzetéről tájékoztatta a hallgatóságot. Délután a 12. sz. Volán Vállalat dolgozóival találkozott Siklóson, este pedig a pécsi József Attila Művelődési Házban tartott előadást.

◆

„Dallal—tánccal". Jól sikerült gyermekkönyvtári napot rendezett a Pécsi Városi Könyvtár 2. sz. Gyermekkönyvtára és a Hazafias Népfront Pécs városi Bizottsága 1978. május 21-én, délelőtt. A résztvevők Sárköz népművészetével, táncaival, dalaival ismerkedhettek meg a vidám, játékos rendezvényen.

— **Kicserélték** a kifolyócsövet Pécsett, a Hunyadi út mellett lévő Aranyoskútnál. A munkát tegnap fejezték be a Pécsi Kertészeti és Parképítő Vállalat dolgozói, így a kút ismét ad vizet.

◆

Kórházi felvételes ügyeletek

Mindennapos felvételi ügyeletek gyermekbelbetegek részére: Pécs város: POTE Gyermekklinika, Szigetvár város és járás, a pécsi és a volt sellyei járás: Megyei Gyermekkórház. Gyermeksebészeti, gyermekfülészeti betegek, égett és forrázott gyermekek részére páratlan napokon: POTE Gyermekklinika, páros napokon: Megyei Gyermekkórház Pécs és a megye egész területéről.

Felnőtt belgyógyászat, sebészet, baleseti sebészet: Megyei Kórház.
Égési sérülések: Honvéd Kórház. Koponya- és agysérülések: Idegsebészet. Felnőtt fül-orr-gégészet: POTE Fül-, Orr-, Gégeklinika.

SOS-ÉLET telefonszolgálat hívószáma 12-390, este 7-től reggel 7 óráig.

ÉJSZAKAI UGYELETES GYÓGYSZERTÁRAK:

I. ker. Pécs-Vasas II., Bethlen Gábor u. 8. sz. 10/52. sz. gyógyszertár, Pécs-Meszes, Szeptember 6. tér 1. sz. 10/3. sz. gyógyszertár. II. ker. Pécs, Kossuth L. u. 81. sz. 10/8. sz. gyógyszertár, Pécs, Munkácsy M. u. 4. sz. 10/9. sz. gyógyszertár. III. ker. Pécs, Veress E. u. 2. sz. 10/7. sz. gyógyszertár.



A „Költőnk és kora" filmsorozat második részének forgatását tegnap fejezte be Pécsett a Magyar Televízió Irodalmi és Drámai Főosztálya. A portréfilm Csorba Győzőt, a József Attila-díjas pécsi költőt mutatja be. Verseit Bánffy György, Dávid Kiss Ferenc, Győri Emil, ifj. Kőmíves Sándor, Pákozdy János és Vallai Péter szólaltatják meg, a költővel Czigány György beszélget. A sorozat szerkesztője Baranyi Ferenc; a második rész nek, melyet Tanú címmel mutat könyvét Lehel Judit írta, operatőre Márk Iván, rendezője pedig Radó Gyula.

— **B—73 néven** új baromfitápot hozott forgalomba a Gabonaforgalmi Vállalat. A táp érdekessége, hogy koncentrátuma olyan állati fehérjéket tartalmaz, amit baktériumok segítségével szintetikusan állítottak elő Japánban. Megyénkben a kátolyi Új Élet tsz HIBRO húshibridekkel eteti az új tápot.

Fekete gólyák a Szigetközben

Az idén újra fészkelnek fekete gólyák a Szigetközben. Ez a zajra rendkívül érzékeny madár nemcsak hazánkban, egész Európában is ritka madár. 40—50 évvel ezelőtt még gyakori vendégek voltak ezen a vidéken, az urbanizáció azonban visszavonulásra késztette őket. Az idén is mindössze egyetlen pár rakott fészket Ásványráró térségében, az egyik csendes, Duna-ágakkal körülvett szigeten. Fészkelő helyüket titokban tartják, nehogy kíváncsi szemlélők megzavarják nyugalmukat. A Duna bal partján, a csallóközi oldalon, ugyancsak ismét megtelepedett egy fekete gólyapár.

— **Megjelent** a Képes szakmai ABC első kötete, amelyet főként az általános iskolák felső tagozatos tanulói forgathatnak haszonnal, hisz a könyv közérthető nyelven ismerteti az egyes szakmákat és a pályaválasztási döntéshez szükséges tudnivalókat. A sorozat további három kötete június végéig kerül a könyvesboltokba.

Intenzív nyelvtanfolyamok

A TIT Baranya megyei Szervezete Nyelviskolája az elmúlt évekhez hasonlóan 1978. június 19-től augusztus 11-ig nyári intenzív nyelvtanfolyamokat szervez angol és német nyelvből, a jelentkező igényeknek megfelelően, bármilyen szinten. A tanfolyami foglalkozások heti öt alkalommal, napi négy órában folynak délután 17 órától 20.30-ig. A tanfolyamok elsődleges célja a nyelvvizsgára való felkészítés. Részletes felvilágosítást a Nyelviskola titkárságán kaphatnak az érdeklődők (Pécs, Janus Pannonius u. 11.).

Elhunyt Szabó József, a HVDSZ titkára

Szabó József, a HVDSZ titkára 47 éves korában, hosszas betegség után elhunyt. Temetése május 29-én, délután 2 órakor lesz az Óbudai temetőben.

◆

Jogi tanácsadás

A Dunántúli Napló szerkesztősége május 24-én, szerdán délután 5-től 6 óráig jogi tanácsadást tart székházában (Pécs, Hunyadi út 11.). A tanácsadás díjtalan.

Kevesebb eső

Az elmúlt héten rendkívül csapadékos volt az időjárás a Dunántúlon. Szinte mindennap esett az eső, sok zivatar volt. Oka: a Földközi-tenger vidékéről egymás után magas nedvességtartalmú légtömegek érkeztek a Kárpát-medencébe. A zivataroknak kedveztek a légköri körülmények, különösen a Dunántúl nyugati, északnyugati részében. Pénteken a zivatarokat felhőszakadás k'sérte, az 50—70 mm-es eső sokfelé pusztító kárt okozott.

Az időjárás alakulásában csak lassú változás figyelhető meg. A magas nedvességtartalmú légtömegek továbbra is Közép-Európa felé tartanak, de a hét végére a nagytérségű áramlási rendszerek átalakulására számítunk. Ennek eredményeként csökken a felhőzet és növekszik a napfényes órák száma. Az időnként megélénkülő nyugati-északnyugati széllel a hőmérséklet kissé csökken. Az időszak második felében bár időnként megnövekszik a felhőzet és zivatarok is várhatók, azonban déli széllel a hőmérséklet emelkedik. A zivataros napokon párás, fülledt lesz a levegő, az esti hőmérséklet 10, 15 fok között, a legmagasabb nappali hőmérséklet 20, 25 fok között alakul.

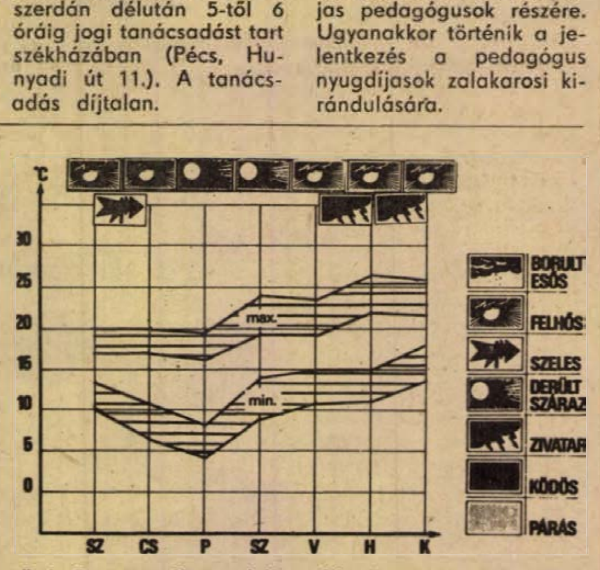

Ülésezett az országgyűlés külügyi bizottsága

Az országgyűlés külügyi bizottsága Gyenes András elnökletével kedden a parlamentben ülést tartott és megtárgyalta az európai biztonság és együttműködés helyzetét. A bizottság meghallgatta és megvitatta Nagy János külügyminiszter-helyettes tájékoztatóját.

◆

A Zöldért mai árai

Tegnaptól több idei zöldségfélének megváltozott az ára, így a nyári retek csomója, méreteitől függően 6,20, 4,80 illetve 3,20 Ft. A tölteni való első osztályú paprika darabja 6,80, a másodosztályú ára 5,40. A hegyes, erős paprika darabja, méreteitől függően 2,20 és 5,00 Ft között mozog. A főzőhagyma csomója 3,60 és 3,00 forint, az első osztályú zöldhagyma csomója 2,40. A belföldi paradicsom kilója 66 Ft, az import paradicsom 48 forintba kerül. Mától a fejessaláta ára, súlytól függően 2,60 illetve 1,80. S végül, ahol már kapható, a cseresznye csomója 3,40 Ft.

◆

— **Elterelik a forgalmat** május 24-én 18 órától május 25-én 6.00 óráig a 6-os számú főközlekedési úton a varasdi völgyhíd szélesítési munkálatai miatt. A forgalmat a mecseknádasd—pécsváradi útra terelik át.

Hangverseny. A Nevelők Házában május 28-án, vasárnap 17 órakor a Művészeti Szakközépiskola zenei tagozata hangversenyt ad a nyugdíjas pedagógusok részére. Ugyanakkor történik a jelentkezés a pedagógus nyugdíjasok zalakarosi kirándulására.

tegnap történt

A Hazafias Népfront VI. kongresszusának állásfoglalása, valamint a Magyar Vöröskereszt V. kongresszusának határozata egyaránt kifejez olyan célokat, amelyek a két szerv tevékenységét számos munkaterületen — így az egészségvédelem, egészséges életmódra nevelés, a családvédelem és szociálpolitika, a környezetvédelem vonatkozásában — összekötik. A Hazafias Népfront Országos Titkársága és a Magyar Vöröskereszt Országos Végrehajtó Bizottsága közötti együttműködési megállapodást kedden Sarlós István, a Hazafias Népfront főtitkára és Hantos János, a Magyar Vöröskereszt főtitkára írta alá a HNF OT Belgrád rakparti székházában.

✲

Hazaérkezett Athénból az MSZMP küldöttsége, amely Óvári Miklósnak, a Politikai Bizottság tagjának, a Központi Bizottság titkárának vezetésével részt vett a Görög Kommunista Párt tizedik kongresszusán.

✲

Puja Frigyes külügyminiszter, aki az ENSZ közgyűlés leszerelési kérdésekkel foglalkozó 10. rendkívüli ülésszakán részt vevő küldöttségünket vezeti, kedden elutazott New Yorkba.

Lapzárta

Hivatalos adatok szerint 18 halott és több mint 50 sebesült a kétnapos perui általános sztrájk kedd esti mérlege. Mindez annak ellenére, hogy a hirügynökségek az egész országra kiterjedő munkabeszüntetés második napján „az erőszak csökkenéséről" számoltak be.

✲

Egy Kolweziből kimenekített belga állampolgár, egy belga társaság shabai leányvállalatának személyzeti vezetője részletesen beszámolt az AFP francia hírügynökségnek arról, hogy a válságos napokban mit tapasztalt Kolweziben. Az illető megerősítette több más szemtanú véleményét, amely szerint a helyi lakosság nagy örömmel fogadta a felkelők megérkezését, mivel elegük volt a Mobutu-rezsimből. A belga menekült szerint a felkelők közül sokan már az év elején beszivárogtak a városba, s fegyvereket csempésztek be magukkal. Amikor társaik megérkeztek, azonnal csatlakoztak hozzájuk, s így a felkelők létszáma megsokszorozódott.

✲

A magyar labdarúgó-válogatott kedden délután Nürnbergből Frankfurtba repült, majd onnan folytatta útját az angol fővárosba. A megérkezés után az együttes azonnal a Wembley stadionba ment, s a nagypályán tartott egy órás könnyed mozgást.

Ezután Baróti Lajos szövetségi kapitány kihirdette az Anglia ellen pályára lépő magyar csapatot. A megszokott együttessel szemben egy változás van, Váradi sérülése még nem jött teljesen rendbe, így Nagy a balszélső, vagyis a bajnok U. Dózsa csatárhármasa, Fazekas, Törőcsik, Nagy kezd Anglia ellen.

A magyar válogatott összeállítása:

Gujdár — Török, Kocsis, Kereki, Tóth J. — Nyilasi, Pintér, Zombori — Fazekas, Törőcsik, Nagy L.

A RÁDIÓ ÉS TELEVÍZIÓ MŰSORÁBÓL

RÁDIÓ

KOSSUTH RÁDIÓ

8.29: Szocialista brigádok akadémiája. 8.59: Labirintus. 9.14: Beszélni nehéz. 9.26: Vladimir Horowitz zongorázik. 10.05. „Nyitnikék" — Kisiskolások műsora. 10.40: Válaszolunk hallgatóinknak. 10.55: Zenekari muzsika. 12.35: Tánczenei koktél. 13.20: Fodor András: A bábu vére. Könyvszemle. 13.30: Schultz Katalin és Martin János népdalokat énekel, Jeney Zoltán fuvolázik. 14.00: Visszapillantó. Látogatóban Tótfalusi Kis Miklósnál. 14.30: Brahms: Kettősverseny. 15.10: Iskolarádió. 15.50: A Monszun együttes műsorából. 16.25: Bemutatjuk új felvételeinket. 17.07: Holnap közvetítjük . . . Gagliano: Dafné című operája. 17.40: Gondolat. 19.15: Simándy József operettdalokat énekel. 19.40: Közvetítés az Anglia—Magyarország válogatott labdarúgó-mérkőzésről. Közben: 20.30: Kis magyar néprajz. 20.35: Közmondások. François Villon versei. 20.40: A II. félidő közvetítése. 21.35: Palló Imre nótafelvételeiből. 22.20: Tíz perc külpolitika. 22.30: Bartók: A fából faragott királyfi — táncjáték. 23.24: Régi híres énekesek műsorából. 0.10: Gregorián művek.

PETŐFI RÁDIÓ

8.05: A KISZ Központi Művészegyüttes rajkózenekara játszik, Lendvai Csócsi József vezetésével. 8.20: Tíz perc külpolitika (ism.). 8.33: Részletek Miljutyin: Nyugtalan boldogság és Kemény Egon: Valahol délen című operettjéből. 9.30: Barát Apollónia műsora (ism.). 10.00: Zenés műsor üdülőknek. 11.33: A Szabó család. 12.00: Nóták. 12.33: A titkos házasság. Részletek Cimarosa operájából. 13.30: Ravel: Lúdanyó mesési — szvít. 14.00: Kettőtől ötig . . . 17.00: Ötödik sebesség. 18.00: Pedig a szabványnak megfelel. Riport. 18.10: A Budapesti Koncertfúvószenekar Patachich Iván fúvósműveiből játszik. 18.33: Nyolc rádió nyolc dala. 19.03: Népzenekedvelőknek. 19.38. Esti hangulatban — könnyűzene. 20.33: Kíváncsiak klubja. 21.25: Egy rádiós naplójából. 22.33: Máté Rácz László népi zenekara játszik, Varga László nótákat énekel. 23.10: Dzsesszfelvételekből.

HARMADIK MŰSOR

14.05: Új lemezeinkből. 14.40: Harcok Ady forradalmi örökségéért. IV. rész. 15.00: Kamarazene. 16.03: Az ezred lánya. Részletek Donizetti operájából. 17.05: Magnósok, figyelem! 17.50: Meditáció. 18.00: A világgazdaság hírei. 18.05: Fekete Afrika zenéjéből. 18.20: Hangverseny a Mindenki zeneiskolája hallgatóinak. 19.02: Párkai István vezényel. 19.15: Iskolarádió. 19.33: Kapcsoljuk a Zeneakadémia nagytermét. A Magyar Rádió és Televízió szimfonikus zenekarának Mozart-estje. Közben: kb. 20.35: Modern írók portréi. Kb. 20.55: A hangversenyközvetítés folytatása. Kb. 21.30: Operakettősök. 22.10: Brahms: A-dúr zongoranégyes.

PÉCSI RÁDIÓ

17.00: Hírek. 17.05: Hét közben. Aktuális, zenés magazin. Szerkeszti dr. Nádor Tamás. — A körzeti tv- és rádió-műsorok szerepéről. — Szerdától szerdáig dél-dunántúli üzemekben. — Táppénzes ellenőrzésen. — Az út- és közműfejlesztési hozzájárulásról. — Eredmények vályogházak között Gálykúton. — Gyermekszemek érdekében. 18.00: Dél-dunántúli híradó. 18.15: A Mitch Miller együttes lemezei. 18.30: Szerb-horvát nyelvű műsor. Hírek. — Nemzetiségi népi együttesek műsorából. — A fasizmus ellen harcoltak. Rokus Ivan-Bodoljas. — A Szlovén Oktét énekel. 19.00: Német nyelvű műsor. Hírek. — Vizsgaidőszak. Riporter: Wolfart János. — Ifjúsági koktél. Szerkeszti: Hoffmann Antal. 19.30: Műsorzárás.

MAGYAR TV

7.59: Tévétorna (ism.). Színes! 8.05: Iskolatévé. Orosz nyelv (ált. isk. 5. oszt.). Úttörőtábor. 8.25: Pedagógus továbbképzés — rajztanároknak. Mit és hogyan? (órarészlet). 9.00: Énekeljünk együtt! A gazda rétre megy. 9.05: Környezetismeret (ált. isk. 1. oszt.) Kutya meleg! (Színes). 9.30: Delta. Tudományos híradó (ism.). 9.55: Trenck báró különös élettörténete. Magyarul beszélő NSZK tévéfilmsorozat. VI/I. rész: Király és kadét (ism.). Színes! 11.20: Most mutasd meg! Társasjáték (ism.). 14.00: Orosz nyelv. (ism.) 14.20: Énekeljünk együtt! (ism.) 14.25: Környezetismeret (ism.) Színes! 14.55: Pedagógus továbbképzés rajztanároknak (ism.). Mit és hogyan? 15.30: Matematikatanároknak. Kombinatorika, valószínűség, statisztika. I. (ism.) 16.28: Hírek. 16.35: Tizen Túliak Társasága. 17.15: Dinasztiák. Riport-dokumentumfilm. II. rész: Lajos bácsi és fiai. 17.55: BNV '78. Riportműsor (sz.). 18.25: Szépen, jól magyarul. 18.35: A Közönségszolgálat tájékoztatója. 18.40: Reklám. 18.50: Esti mese. 19.00: Tévétorna. 19.10: Tv-híradó. 19.40: Anglia—Magyarország. Válogatott labdarúgó-mérkőzés közvetítés Londonból. (Színes). A szünetben: Reklámműsor (színes). 21.35: Megkérdezzük a minisztert. Vendégségben Faluvégi Lajos pénzügyminiszternél (színes). 22.15: Tv-híradó 3. 22.25: Oldjuk meg. A közös érettségi felvételi írásbeli vizsgák feladatainak megoldása. Matematika—fizika. II. rész.

MASODIK MŰSOR

20.00: Somogyi rapszódia. Bemutatjuk a Fonómunkás Kisszínpadot. A pécsi körzeti stúdió műsora. 20.35: Tavasz Jugoszláviában. Jugoszláv rövidfilm. (színes) 21.05: Tv-híradó 2. 21.25: Reklámműsor. 21.35: Elbeszélés egy egyszerű dologról. Magyarul beszélő szovjet film (színes).

JUGOSZLÁV TV

15.45: Távcső — gyermekműsor. 16.15: Labdarúgás: Rijeka—Trepca. 19.00: Dokumentumfilm. 20.00: Válogatás szerdán: Az ifjúság napja.

MASODIK MŰSOR

18.45: Pinocchio — rajzfilm. 19.15: Dokumentumfilm. 20.00: A nagy út — színházi előadás, felvételről. 21.10: Huszonnégy óra. 21.30: Önigazgatás. 21.35: Dokumentumműsor. 22.15: A nyár ifjúsága — zenei szórakoztató film.

Gierek—Husák találkozó

Edward Gierek, a LEMP KB első titkára Gustáv Husáknak, a CSKP KB főtitkárának, Csehszlovákia köztársasági elnökének meghívására kedden baráti munkalátogatásra a lengyel határ közelében lévő szlovákiai Poprád városba érkezett. Útjára elkísérte Piotr Jaroszewicz lengyel miniszterelnök is.

A vendégeket a poprádi repülőtéren Gustáv Husák, Lubomir Strougál csehszlovák kormányfő és Vasil Bilak, a CSKP KB titkára – a CSKP KB elnökségének tagjai – valamint más vezető személyiségek fogadták.

Mobutu Párizsban

A versailles-i kastélyban kedden délelőtt folytatódott Franciaország és huszonegy afrikai állam vezetőinek tanácskozása. A két- és többoldalú megbeszélések után délben sorrakerülő záróülésen részt vett Mobutu Zairei elnök is, aki a keddre virradó éjszaka indult el és kedden délelőtt érkezett meg Párizsba.

Ecevit Brüsszelben tárgyal

Bülent Ecevit török miniszterelnök ötnapos „félhivatalos" látogatásra Brüsszelbe érkezett. Megbeszéléseinek fő célja országa viszonyának „tisztázása" a NATO-val és a Közös Piaccal.

A török miniszterelnök megérkezése után azonnal találkozott Joseph Luns-sel, a NATO főtitkárával.

Ecevit találkozik Roy Jenkins-szel, a Közös Piac bizottságának elnökével, akivel arról kíván tárgyalni, hogy vajon nem veszélyezteti-e a török mezőgazdaság érdekeit Görögországnak a Közös Piachoz történő csatlakozása.

Szadat sajtóértekezlete

Anvar Szadat egyiptomi államfő kedden Kairó melletti rezidenciáján sajtóértekezletet tartott a helyi és a külföldi sajtó képviselőinek a vasárnapi népszavazás megrendezésének okairól. Mintegy kétórás beszámolója azonban nem tartalmazott új elemet a referandumot megelőző kampányhoz képest.

A baloldal „bűnlajstromát" felsorolva hosszan beszélt az 1977. januári véres eseményekről. Kijelentve, hogy „a baloldal vezetői ettől a dátumtól kezdve saját sorsukat írták meg".

24 ÓRA A NAGYVILÁGBAN

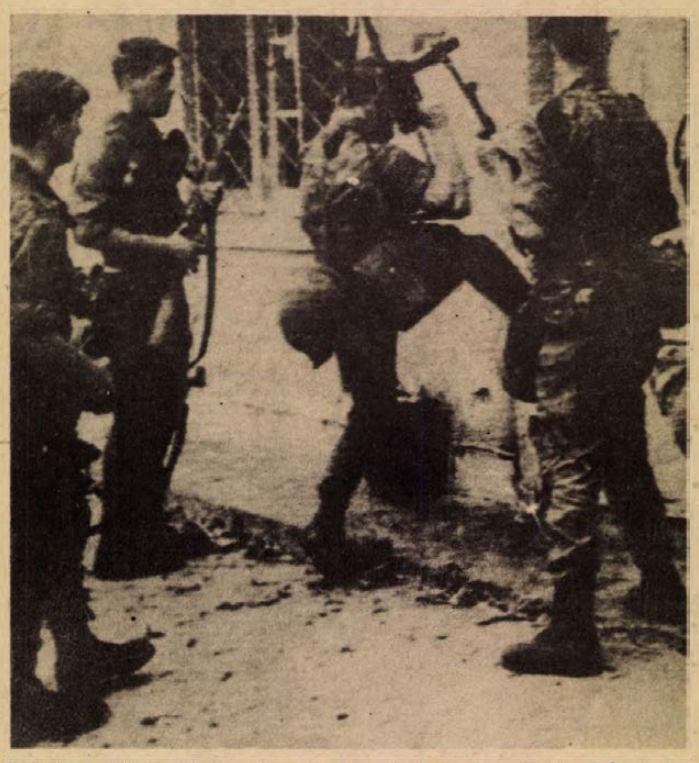

Zaireban, Kolwezi városában a francia katonák minden házat átkutatnak, hogy a felkelők nyomára bukkanjanak. A jelentések szerint mintegy 800, kegyetlenségéről hírhedt idegenlégiós „tevékenykedik" a városban.

✦ HANOI: Nicolae Ceausescu, a RKP főtitkára, a Román Szocialista Köztársaság elnöke, kedden hivatalos baráti látogatásra Hanoiba érkezett. Ceausescu előzőleg Kínában és Koreában járt. A vietnami főváros, Gia Lam repülőterén Le Duan, a Vietnami Kommunista Párt KB főtitkára vezetésével magasrangú párt- és állami vezetők fogadták a román vendégeket.

✦ *TOKIÓ: Kedden Pekingből a japán fővárosba érkezett Brzezinski, az amerikai elnök nemzetbiztonsági főtanácsadója. Tokiói partnereit tájékoztatja a kínai vezetőkkel folytatott tárgyalásairól, megvitatja velük az Egyesült Államok és Japán általános kapcsolatainak fejlesztésével és az ázsiai helyzettel összefüggő kérdéseket. Politikai megfigyelők szerint látogatása elősegítheti mind a japán–amerikai katonai együttműködés fokozását, mind pedig a japán–kínai közeledést.*

✦ *HÁGA: Az Apró Antal vezetésével hivatalos hollandiai látogatáson tartózkodó magyar országgyűlési küldöttség kedden délelőtt tárgyalásokat folytatott K. H. Beyen külkereskedelmi államtitkárral. A megbeszéléseken megerősítették, hogy mindkét ország a gazdasági kapcsolatok fejlesztésére törekszik.*

✦ BUDAPEST: A Magyar Szocialista Munkáspárt Központi Bizottságának meghívására kedden Budapestre érkezett az Izraeli Kommunista Párt pártmunkás-küldöttsége: Erlich Wolf, a párt ellenőrző bizottságának elnöke és Nimir Morcoss, a Központi Bizottság tagja.

✦ *WASHINGTON: Az amerikai képviselőház jóváhagyta az Egyesült Államok és Magyarország kereskedelmi kapcsolatairól aláírt megállapodást. A szerződés ratifikálásához a szenátus jóváhagyása is szükséges.*

Pokolgépek

Hétfő éjjel pokolgép robbant Rómában, az iráni kulturális központ épületében. A robbanás súlyos károkat okozott. Rómában ugyanezen éjjel még két autót felgyújtottak s egy kis sütőüzemre gyújtóbombát dobtak.

✲

Kedden kis robbanószerkezet rombolta szét az amerikai igazságügyminisztérium főbejáratát. Az esetnél senki sem sérült meg.

✲

A New York-i Kennedy és a Newarki repülőtéren két kisebb pokolgép robbant fel, de csak anyagi károkat okozott. Egy telefonáló szerint a Puerto Rico függetlenségéért küzdő „Nemzeti Felszabadítási Fegyveres Hadsereg" követte el a merényleteket.

✦ BÉCS: Az uppsalai Földrengésjelző Intézet és a bécsi Központi Meteorológiai és Geodinamikai Intézet kedden reggel a távol-keletről viszonylag nagyerejű — a Richter-skálán 6,7–7,3 fokozatú — földrengést jelzett. A svéd intézet szerint a földrengés középpontja a Kelet-Kínai tengeren, Japántól délre 220 kilométeres mélységben lehetett, míg a bécsi intézet Japán területére valószínűsítette. Mérései szerint a rengés középpontja 170 kilométeres mélységben volt. A japán meteorológiai hivatal közleménye szerint a rengés a Kelet-Kínai tenger felszíne alatt zajlott le és nem okozott károkat.

A „Vörös brigádok" újabb rejtekhelyére bukkantak

Az olasz nyomozó szervek a „Vörös brigádok" újabb rejtekhelyét fedezték fel hétfőn éjjel Róma tengerparti üdülőhelyén, egy ostiai villában.

Sikerült rábukkanni egy olyan búvóhelyre, amelyet a „Vörös brigádok" tagjain kívül egy másik terrorszervezet, a nápolyi székhellyel működő „NAP" (fegyveres proletár osztagok) terroristái hadianyag utánpótlási központnak használtak. A házkutatáskor nagymennyiségű hadianyagot, két géppuskát és egy golyószórót, valamint „Vörös brigádok" és „NAP" aláírással propagandaanyagokat találtak.

◆

✦ *CORSIER-SUR-VEVEY: A svájci városka temetőjében Chaplin özvegye, gyermekei és a helyi hatóságok néhány képviselőjének jelenlétében kedden a kora reggeli órákban ismét eltemették Charlie Chaplint, akinek koporsóját több hetes nyomozás után találták meg. A sírt most erős föld alatti betonépítmény védi újabb sírrablás megelőzése érdekében.*

✦ BONN: II. Erzsébet angol királynő hivatalos NSZK-beli látogatásának második napján délelőtt Hans-Dietrich Genscher külügyminisztert fogadta, majd részt vett azon az ebéden, amelyet Helmut Schmidt kancellár adott a tiszteletére. A két ország külügyminisztere a reggeli órákban második megbeszélését tartotta. Délután az uralkodópár különvonattal Mainzba utazott, ahol egyebek között a Gutenberg-múzeumot kereste fel.

✦ *SANTIAGO: Kilencven chilei lépett éhségsztrájkba kedden Santiagóban, tiltakozásul az ellen, hogy „nyomtalanul eltűnt" hozzátartozóik sorsáról semmiféle tájékoztatást nem ad a fasiszta junta. Az éhségsztrájkot folytatók egy csoportja az ENSZ gyermeksegélyezési alapjának, az UNICEF-nek a hivatali helyiségeiben tartózkodik, a többiek pedig három templomban rendezkedtek be. Kilencen az UNICEF irodájában Kurt Waldheim ENSZ-főtitkárhoz címzett levelet adtak át.*

✦ HAMBURG: Kedden Hamburgban véget ért a Német Szakszervezeti Szövetség XI. kongresszusa. Nagy szavazattöbbséggel újabb három évre Heinz Oskar Vettert választották meg a szervezet elnökének. Az eddigi két alelnököt ugyancsak megerősítették tisztségében.

✦ *TASKENT: Leonyid Brezsnyev, az SZKP KB főtitkára, a Szovjetunió Legfelsőbb Tanácsa Elnökségének elnöke táviratban üdvözölte a taskenti filmfesztivál résztvevőit.*

KÖZLEMÉNY

Mohammad Reza Pahlavi Aryamehr iráni császár Magyarországon tett hivatalos látogatásáról

Losonczi Pálnak, a Magyar Népköztársaság Elnöki Tanácsa elnökének és feleségének meghívására *Mohammad Reza Pahlavi Aryamehr*, Irán császára és *Farah Pahlovi*, Irán császárnője 1978. május 19–22-e között hivatalos látogatást tett a Magyar Népköztársaságban.

A látogatás során Irán császára koszorút helyezett el a magyar hősök emlékművénél. A magas vendégek betekintést nyertek a Magyar Népköztársaság életébe, újabb ismereteket szereztek eredményeiről, történelmi és kulturális hagyományairól. Budapesten kívül ellátogattak a Bábolnai Mezőgazdasági Kombinátba, valamint Esztergomba és Szentendrére. A budapesti Eötvös Loránd Tudományegyetem Irán császárának a jogtudományok tiszteletbeli doktora címet, Irán császárnőjének pedig a bölcsészettudományok tiszteletbeli doktora címet adományozta.

A látogatás során *Mohammad Reza Pahlavi Aryamehr*, Irán császára találkozott *Kádár Jánossal*, a Magyar Szocialista Munkáspárt Központi Bizottságának első titkárával. Őszinte légkörű eszmecserét folytattak a két ország kapcsolatainak helyzetéről és fontos nemzetközi kérdésekről.

A szívélyesség és a kölcsönös megértés szellemében átfogó megbeszélésekre került sor az iráni császár és a Magyar Népköztársaság Elnöki Tanácsának elnöke között.

Aláhúzva a két állam képviselői magas szintű találkozóinak fontosságát, a két fél megelégedéssel állapította meg, hogy országaik kapcsolatai népeik javára, a kölcsönös előnyök elve alapján, kedvezően fejlődnek, és további lehetőségek vannak az együttműködés sokoldalú szélesítésére.

Nagy figyelmet szenteltek a kölcsönösen előnyös gazdasági kapcsolatoknak, amelyek az utóbbi években – a két fél megelégedésére – dinamikusan fejlődtek és jelentős mértékben bővültek. Nagyra értékelték a magyar–iráni gazdasági vegyes bizottság tevékenységét, és kifejezték meggyőződésüket, hogy a bizottság a továbbiakban is hozzá fog járulni a gazdasági kapcsolatok szélesítéséhez.

A két államfő áttekintette országaik gazdasági kapcsolatainak legfőbb vonatkozásait annak érdekében, hogy mindkét ország illetékes hatóságai és szervezetei a kölcsönös előnyök alapján tovább erősítsék gazdasági együttműködésüket. Megállapodtak abban, hogy az illetékes iráni és magyar szervezetek folytatják tárgyalásaikat, és kijelölik a további együttműködés konkrét területeit.

Áttekintve országaik kulturális, oktatási és tudományos együttműködésének eddigi eredményeit, kedvezően ítélték meg e kapcsolatok további gazdagításának lehetőségeit.

A két államfő egyetértett abban, hogy az országaik között megkötött egyezmények kedvező feltételeket teremtettek a kapcsolatok dinamikusabb szélesítéséhez, a gazdasági együttműködés fokozásához.

A tárgyalásokon a felek nagy figyelmet fordítottak a nemzetközi politika időszerű kérdéseire. Egyetértettek abban, hogy a feszültség csökkentése a nemzetközi béke és biztonság megszilárdításának egyetlen járható útja, ezért minden békeszerető és felelős kormánynak támogatnia kell azoknak az erőfeszítéseknek a további fokozását, amelyek az enyhülésnek a világ minden részére történő kiterjesztésére és visszafordíthatatlanná tételére irányulnak. Ezzel összefüggésben nagy jelentőséget tulajdonítanak a feszültséget állandósító és a hidegháborús légkört szító nemzetközi konfliktusok tárgyalásos megoldásának.

A két államfő aláhúzta, hogy az európai biztonsági és együttműködési értekezlet záróokmányában foglaltak végrehajtása nagy fontosságú az államok biztonságának megszilárdítása és jó kapcsolataik kialakítása szempontjából, nemcsak az európai földrészen, hanem a világ többi részén is.

Annak tudatában, hogy a politikai enyhülés katonai térre való kiterjesztése a béke és a biztonság megszilárdításának kulcskérdése, a két fél síkraszáll sürgős intézkedések mellett a leszerelés területén. A két fél sürgetőnek tartja és támogatja azokat a nemzetközi erőfeszítéseket, amelyek az atomsorompó-szerződés egyetemessé tételére, és olyan hatékony garancia-rendszer kidolgozására irányulnak, amely lehetetlenné tenné a nukleáris fegyverek elterjedését. Síkraszálltak a fegyverkezési hajsza megfékezéséért, hangsúlyozva a hatékony nemzetközi ellenőrzés mellett megvalósítandó általános és teljes leszerelésre irányuló erőfeszítések szükségességét.

A két fél kifejezte reményét, hogy az ENSZ-közgyűlés leszerelési kérdéseknek szentelt rendkívüli ülésszaka hozzájárul a leszerelési tárgyalások meggyorsításához.

A két államfő nyugtalanságát fejezte ki a veszélyes közel-keleti helyzet miatt. Egyetértettek abban, hogy a konfliktus átfogó rendezése csak úgy lehetséges, ha végrehajtják az ENSZ biztonsági tanácsának vonatkozó határozatait, ha Izrael kivonja csapatait az 1967-ben megszállt arab területekről, és ha érvényesítik a palesztinai arab nép törvényes jogait.

A két fél megelégedéssel állapította meg, hogy Ázsia, Afrika és Latin-Amerika fejlődő országai az utóbbi évek során jelentős sikereket értek el nemzeti szuverenitásuk és gazdasági függetlenségük megerősítésében, és azon joguk érvényesítésében, hogy nemzeti erőforrásaikkal szabadon rendelkezhessenek. Támogatják az igazságosság, az egyenlőség és a kölcsönös előnyök elvén alapuló nemzetközi gazdasági kapcsolatok megteremtését.

A két fél hangsúlyozta, hogy az Egyesült Nemzetek Szervezetét fontos eszköznek tekinti a nemzetközi béke és biztonság fenntartásában és megszilárdításában, az államok és a népek együttműködésének fejlesztésében. Kifejezték azon eltökéltségüket, hogy az ENSZ további megerősítésén fognak munkálkodni az alapokmány elveinek és céljainak szigorú betartása alapján.

Az iráni császár és császárnő hivatalos iráni látogatásra hívta meg Losonczi Pált, a Magyar Népköztársaság Elnöki Tanácsának elnökét és feleségét.

A meghívást köszönettel elfogadták: a látogatás időpontját később határozzák meg.

FÜZES JÁNOS:

Dokumentumkeresés

8

Ma már tudjuk, hogy a megfáradt csoportot cserbenhagyta a távolságbecslési képessége, hiszen másfél órát utaztak és harminc kilométer távolságot tettek meg. Borban egy napot töltöttek, majd június 2-án teherautón szállították őket a heidenaui lágerbe, Zagubica fölé a hegyekbe. A német hadvezetőség vasútvonalat akart építtetni az innen százhúsz kilométerre lévő Dunához, hogy vízi úton szállíthassák a rézércet a birodalomba.

Most, hogy mi magunk is ezen az úton haladtunk, emberfelettinek tűnt az a munka, amit itt az ezerméteres hegyek oldalában végezhettek Radnótiék.

A Zajecar felőli útelágazásnál van a négyes kilométerkő, amelyre valamennyi túlélő borzalommal gondol. Ezen a szakaszon iszonyú vérengzést rendezett a német táborőrség a végletekig kimerült foglyok között. Ma békés itt a táj, autók robognak a sziklafal alatt.

A szerpentinen negyven kilométerre van Bortól Zagubica, a Homolje hegyvidékre vezető Put na Crnom vrhu-n haladva.

Délután négy óra tájban értünk Zagubicára. Ismerősnek tűnt a táj: a település fölött ott voltak a hegyek, ahogy azt Radnóti leírta. Bár napfényben úszott a táj, nekünk mégis búsan meredtek a csúcsok. Egészen közel értünk már ahhoz a helyhez, ahol az egykori Lager Heidenau állott; innen alig több mint tíz-tizenöt kilométer.

Megint csak Tolnai Gábor útijegyzeteire voltunk hagyatkozva. Már ő is írta, hogy szinte senki sem emlékszik arra a helyre és lassan minden nyomot eltüntet a növényzet. Egy faluszéli kocsmárost kellett volna keresnünk, akinek a fia, bizonyos Petár, még meg tudja mutatni. A kocsmáros azonban nemrégiben meghalt, fia pedig valahol kint legeltet a völgyekben.

A helyi tanácson akadt egy fiatal férfi, aki elmondta, hogy ő még gyerekkorából emlékszik a táborra, bár már akkor is csupán néhány maardványa volt meg.

— Akkor még láttam az egykori zuhanyozó néhány négyzetméteres betonalapját, és a téglalap alakú, 50—60 centiméter magas földépítményeket — ezek valószínűleg az élelmiszerraktárak alapjai lehettek. Továbbá rengeteg megcsonkolt fatörzs volt a környéken.

A megcsonkolt fatörzsekről a Gyökér című, 1944. augusztus 8-án íródott versében a költő is tudósít: „Virág voltam, gyökér lettem, / súlyos sötét föld felettem, / sorsom elvégeztetett, / fürész sir fejem felett". A költemény végén pedig ez áll: Lager Heidenau, Zagubica fölött, a hegyekben.

A tábor valamivel több mint egyhektáros területen feküdt és megközelítően négyszáz ember élt itt.

A Lager Heidenau viszonyairól Pomogáts Béla így ír: „...a tábor foglyai földmunkán vettek részt. A sziklás talaj, a hegyvidéki környezet komoly próbára tette erejüket. A heidenaui lágerben viszonylag elviselhető körülmények uralkodtak, a táborparancsnok, Száll Antal hadnagy és helyettese, Turner György zászlós nem tartozott a Bor-ba vezényelt katonatisztek fasiszta többségéhez, részvétet éreztek az ártatlanul elhurcolt emberek iránt. Ahogy tudtak, könnyítettek munkafeltételeiken, nem alkalmaztak brutális fegyelmi büntetéseket és a keretlegényeket is eltávolították a tábor közvetlen közeléből arra hivatkozva, hogy a jugoszláv partizánok esetleges támadását kell feltartóztatniok. A robot persze így is gyötrelmesnek bizonyult... Ennek ellenére a nyári hónapokban a költő még őrizte életkedvét. Verseivel foglalkozott, részt vett a közösségi élet szervezésében, különösen két művészemberrel, Háy Károly festővel és Lorsi Miklós hegedűművésszel érezte jól magát. Kétség és remény szőtte át a Lager Heidenauban írott verseket.

(Folytatjuk)

Olvastuk, hallottuk Baranyáról

Örökös nyári gondok. Ezzel a címmel a Népszabadságból olvashatunk Pécs-Baranya nyári gondjairól. Vannak napok és hetek, amikor tízezrével érkeznek turisták, fiatal kirándulók csoportjai, fotósok és festőművészek, természetkedvelők és műemlékek, tárlatok látogatói. Elszállásolásuk nem könnyű feladat.

Milyenek a lehetőségek? A „Mecsek Camping" kínálkozik nyaralóházaival, a legöregebb dömörkapui turistaházban 60 vendég helyezhető el. Csúcsidőben segít a Pollack Mihály Műszaki Főiskola, illetve a Pécsi Orvostudományi Egyetem kollégiuma. Az orvoskollégium a Jakabhegy festői oldalában teraszos kiképzésű épületben 200 szobával 400 vendéget fogad.

Bár az idegenforgalom növekedett Pécsett, illetve Baranyában az utóbbi évtizedben nem létesültek új turistaszállások. A meglévők viszont jó állapotban vannak. Így Harkányban a Hotel Turista, Siklóson és Pécsváradon, a várban egész évben nyitott turistaszállók, Sikondán május 1-től szeptember 30-ig nyitvatartó turistaszálló. A szigetvári színvonala az előbbiektől messze elmarad.

Jellegzetes baranyai probléma, hogy sokkal több az idegenforgalmi nevezetesség, mint a szállásléhetőség. Példának említve: a zengővárkonyi szelídgesztenyés, a felújított Máré vára, Mecseknádasd, a keleti Mecsek legszebb települése, Óbánya, s vadregényes rezervátumok hiányolják a turistaszállókat. Mohácsot és Komlót kirándulóközpontokká lehetne alakítani.

*

Mohács már az országos döntőben. A közalkalmazottak kispályás labdarúgó-csapatáról van szó, amelyik tavaly elnyerte a szolnoki országos döntőben a Magyar Hírlap Kupát. Természetes, hogy róluk olvashatunk a Magyar Hírlapban. A foci mellett azonban mohácsiak rendezték legutóbb Baranya megye városainak asztalitenisz vetélkedőjét, szép számú női szereplőkkel. Heller András, a focicsapat kapitánya bízik az idei sikerben is, hisz már elkezdték a felkészülést.

A riporternek megmutatta azt a bekerített területet is, ahol az új sporttelep készül. Már zöldell a nagypálya füve, kész a salakos pálya, aztán jön a többi küzdőtér, öltöző. Lesz minden, ami egy városi stadionhoz tartozik. A tervek szerint még egy sportcsarnok is.

*

A Pécsi Akadémiai Bizottság sokrétű tudományos munkájáról olvashatunk a Népszabadság április 14-i számában. A PAB hagyományok nélkül kezdte meg működését, mindezek ellenére jól beilleszkedett az állami és társadalmi élet struktúrájába. A meglévő kutatóhelyek, tudományos központok között az összehangolást a PAB többé-kevésbé sikeresen tölti be, helyet és lehetőséget teremtve a korszerű tudományszervezésnek. Jelenleg nyolc munkabizottságuk működik, köztük négy természettudományi, három társadalomtudományi és egy komplex környezetvédelmi és urbanisztikai profillal. A szakbizottságokhoz csatlakozik a munkabizottságok rendszere, összesen 35 bizottsággal. A bizottság tudósokból, akadémikusokból álló vezető testületének ajánlásai az élő problémákra irányítja a figyelmet. A szakbizottságok ennek megfelelően választják ki témáikat. A személyes kapcsolatokon túl az országban működő más tudományos bizottságokkal is rendszeres a tapasztalatcsere.

Lipóczki József

Már nem életveszélyes

Felújították a Kodály Művelődési Házat

Harmincnyolc év óta most újították föl először a Pécs-Vasas I. Kodály Művelődési Házat. A szabálytalan, cikk-cakkban épült háztömb egyik része kocsma, a másik fele lakóház volt, majd a negyvenes évek elején alakult át kultúrházzá. Később még egy részt toldottak hozzá és így ennek köszönhető, hogy végül is nyolc helyiségből áll a művelődési ház.

Mivel az itt élők többsége bányász, a művelődési ház gondozását a Mecseki Szénbányák vállalta. A művelődési házhoz elvileg a peremkerület kétezer lakosa közül elsősorban a bányatelepiek és a felső részen lakók tartoznak, mert a faluban két kultúrterem — a Jószerencsét és a Kossuth — is működik, de ettől függetlenül mindenkit szívesen látnak. A tizenhat szakkör és klub közül kiemelkedő színvonalú a citerazenekar, a pávakör, a bábszakkör és az ifjúsági klub. S a még mostanában is divatos három napig tartó lakodalmakat is a művelődési házban rendezik meg.

Éppen a „túlzsúfoltság" miatt halasztódott mindig a felújítás, de tavaly decemberben hozzá kellett fogni. A villamosvezetékek elégtek, kilógtak a falból, a művelődési ház életveszélyessé vált. A Mecseki Szénbányák villamos és építési üzemének dolgozói kicserélték a villamosvezetékeket, berendezéseket, új lámpatesteket helyeztek el a termekben, félmillió forint értékben. A színpadra és az ablakokra is új függönyök kerültek és eltávolították a szűette ajtókat. Az épületet kívül — belül tatarozták, festették, mázolták. A régi padozatot parkettára cserélték.

A felújítás befejeződött. A tervek szerint még ebben az évben korszerű bútorokat vásárolnak a kényelmetlen széksorok, asztalok helyére. Következő lépésként majd a „Jószerencsét" kultúrtermet renoválják.

Hány arca van a színésznek?



Harc az angyallal

Miért ír egy színész könyvet? Talán azért, mert így próbálja megvalósítani önmagát színpadi feladatok híján, vagy mert úgy érzi, a pódiumon, a filmen nem mondhatja el mindazt, amit úgy érez, tolmácsolni kell a következő nemzedékeknek. Ráadásul talán maga a könyv a legmaradandóbb kifejezésmódnak látszik, amelybe nem szól bele sem rendező, sem partner. Hogy most Zorba, Zampano világhírű életrekeltője, Anthony Quinn megjelentette a maga életrajzát, annak más oka is van. Aki olvasta „Harc az angyallal" című, nemrég kiadott könyvét, még ha véletlenül filmről nem is ismerné Anthony Quinnt, akkor is megérzi benne azt a határozottságot, azt a kegyetlen őszinteséget, amely annyira jellemzője valamennyi alakításának.

Könyve, életrajza, amelyet egyes amerikai kritikusok egyenesen „kínosan" őszintének neveztek, azzal fegyverzi le az olvasót, hogy Quinn egyetlen pillanatig sem feledkezik meg arról, hogyan kezdte pályáját, szembenéz múltja minden kínjával, vállalja ezeket az éveket és nem a beérkezett világsztár szemével próbál új múltat teremteni maga számára. Quinn nem akarja elfelejteni a tegnapot, mert élete minden keserűségével, sikerével, megvalósult és megvalósulatlan ábrándjaival, mindazzal, amit megtanult és elvégzett, számára sokkal értékesebb, mint a hetedik művészettel szerzett babérok. Ez a vallomás már önmagában is kihívás Hollywood ellen, amelyet maga a színész „embernyúzó gépezetnek" hív.

Quinn hű marad önmagához akkor is, amikor amerikai éveiről beszél, mert a népszerűségi listák élén szereplő művész csöppet sem felejtette el, hogy csak úgy tudott kiszabadulni a ráosztott sablonszerepek özönéből, hogy átszerződött Európába. Amikor úgy érezte, nincs más kiút, megpróbálkozott olaszországi szerepekkel. És itt találkozott Fellinivel. Így következett aztán az Országúton (a felejthetetlen Zampanóval), később pedig a Zorba (ugyancsak feledhetetlenül) és így tovább.

A Harc az angyallal hűségesen követi azt az utat, amelyet Quinn bejárt pályája során, azt a kutató kedvet, amely az életben és a művészetben annyira jellemzi. Talán ezért is kezdi az életrajzát ilyen jellemző fordulattal:

„New Yorkban laktam, gazdag voltam, együtt a családdommal és ráadásul híres is. A Times Square-on egyszerre három filmemet is vetítették és színpadon is játszottam. Akárhova néztél, a Broadway-n, csak az én nevemet láttad a fényreklámokon.

Néhány kedves néni, valamilyen műkedvelő színjátszókör tagjai, vacsorát adtak tiszteletemre, amelyre még számos híresség volt hivatalos.

A vacsora végén felálltam, hogy köszönetet mondjak. De egyszerűen képtelen voltam megszólalni. Láttam, hogy mindenki csak engem néz nagy érdeklődéssel, várakozással. És akkor hirtelen rádöbbentem, hogy teljesen elhibáztam az életem. Ma is emlékszem arra a megdöbbenésre, felháborodásra, amellyel a szavaimat fogadták. Ugyanis mindenki legfeljebb néhány szellemes, súlytalan mondatot várt tőlem, s akkor én bejelentettem: a siker semmit sem jelent számomra. Amikor befejeztem, a házigazdák udvariasan összeverték a tenyerüket, noha megsértettem őket. Az összejövetelt gyónássá változtattam."

Hány arca van egy színésznek? Annyi, ahány szerepet eljátszott — válaszolna rá bárki. És íme most mégis úgy tűnik, van kivétel, egy ezerarcú színész, Anthony Quinn most felfedte az ezeregyedik arcát.

Nemlaha György

A pünkösdi rózsa története

Őseinknél a tavasz köszöntésének több egymást követő ünnepe volt. A pünkösd azonban a nyár első ünnepe. Évszázadokkal ezelőtt számtalan virággal kapcsolatos aktussal ünnepelték. A magyar mitológiából ismerjük, hogy ezen az ünnepen az ország több vidékén „királyt és királynőt" választottak. A legények és a lányok táncolva, dalolva kísérték háztól-házig a pünkösdi királyi párt. (Innen származik a mondás is: rövid volt, mint a pünkösdi királyság.) Ezekből a néphagyományokból csak egy-egy népdal maradt — és egy virág, a pünkösdi rózsa.

Ezt a kertekben virágával és nagyságával uralkodó típusú virágot az ókor szinte valamenyi népe ismerte. Theophratos görög természettudós, aki ötszáz gazdasági növényt írt le, ezt a virágot Paeontól, az istenek orvosától származtatja, innen a virág neve — peonia.

A monda szerint Paeon a növény gyökerével meggyógyította Plutót, az alvilág istenét. A növény részeinek gyógyító erőt tulajdonítottak. Lippai János, a tizenhetedik század nagy magyar kertésze a „Posoni Kert" című könyvében is azt írja a pünkösdi rózsáról, hogy a „magja igen jó nehéz betteg-ség ellen, ha cérnára fonják és a gyerek kezén lévő pulzusokra kötik. Hasonlóképpen a gyökerét is." A múlt század elején Diószegi „Orvosi Füvészkönyv"-ében a növény ezen tulajdonságait már kétségbe vonja.

A peonia Kelet-Ázsiából származik, Ching King kínai császár (i. e. 2737—2697-ig élt) szabad idejében virágok ápolásával foglalkozott. A pekingi templomkertekben lévő csodálatos peoniákról azt mondják, hogy a Ching King császár kertjéből származók utódai.

A történelem folyamán sok magyar neve volt. Az egyik fajját basarózsának nevezik. A név eredetét Rapaics a „Magyarság virágai" című könyvében a következőképpen fejti ki: Szerinte a basa- vagy másképpen bazsarózsa elnevezés a 16. században a basa szóból alakult ki. A törökök új változatokat hoztak be, amelyek először a virágkedvelő basák kertjében nyíltak. Írott emlékek is vannak arról, hogy a törökök azokról a vidékekről hozatták a legszebb színű változatokat, amerre a magyar törzsek is éltek.

33 vad faja ismeretes Európában, a mérsékelt övi Észak-Amerikában és Ázsia különböző részein. A legismertebb közülük a Paeonia lactiflora, magyar nevén a pünkösdi rózsa, amelynek több ezer fajtája pünkösd ünnepe idején virágzik.

A Paeonia officinalis, magyar nevén bazsarózsa, egyik alfaja a Mecsek hegységben nálunk is őshonos. Kevesebb fajtája van. Korábban nyílnak, a legelterjedtebb a bordó virágú változata.

Dr. Fodor Béla

Fő feladat a megelőzés

Sok a baleset az iskolákban

Sokakat felkavart annak idején a televízióban látott Jogi esetek egyik riportja: olyan gyermekbalesetről volt szó, melynek következtében egy kisfiú elvesztette az egyik szeme látóképességét. A szerencsétlenség oka egy szétrobbant villanykörte volt, melyről hiányzott a védőrács...

Ugrásszerű emelkedés

A szomorú eset természetesen nem tipikus, mégis felvetődik a kérdés, mit jelent az iskola, mint veszélyforrás. Az elmúlt évben 12 ezer gyermeket ért úgynevezett iskolai baleset az országban, a 12 ezer között halálos áldozat is volt. E szomorú tények ismeretében arra próbáltunk választ találni, hogyan áll Pécs és Baranya az iskolai balesetek terén. Nágel Lajosnak, a Baranya megyei Tanács művelődésügyi osztályának főelőadójának adatai nem biztatóak. Sok még a tennivaló a megelőzés terén.

Az 1976-os évhez viszonyítva tavaly 30 százalékkal emelkedett a tanulóbalesetek száma, a mulasztott napoké pedig 392-vel. Háromszázzal többen szenvedtek balesetet tavaly, mint a korábbi évben, a hiányos tornatermi ellátottság következtében többnyire a testnevelési órákon. Súlyos a helyzet a megye szakmunkásképző intézeteiben. Ugrásszerűen megnőtt a balesetek száma, ugyanis a múlt évtől a tanulók üzemi baleseteit is a megyei tanács tartja nyilván iskolai baleset gyanánt. Ily módon az 1976. évi 37-ről 121-re emelkedett a balesetek száma, köztük halálos, csonkulásos sérülés is volt.

Nehéz helyzetben vannak az iskolák, hiszen a körzetesítés mindenütt zsúfoltságot eredményezett. A felépülő új intézmények lassan megoldják a problémát, noha ezeknél is jelentkezik az átmeneti balesetveszély, hiszen az iskolákat a sürgető helyhiány miatt több részletben adják át. A tanulók így nem egyszer csak balesetveszélyes körülmények között juthatnak az épületbe. Az új iskoláknál kedvezőbb a helyzet, bár ott is sok veszélyt rejtenek az üvegezett ajtók, a konyhai gépek, az elméretezett korlátok, a balesetveszélyes padlóburkolat.

A baleseti statisztikák soha nem szívderítőek, a pécsieket mégis némi megkönnyebbüléssel vesszük tudomásul. 1978 első negyedévében eddig 52 balesetről érkezett jelentés Gáspár Jánoshoz, a városi tanács művelődésügyi osztályára. Ezek 99 százaléka testnevelésórán történt, véletlen műve, szinte kivédhetetlen, ugyanis a fiatal hiányos mozgáskoordinációjából ered. Sportiskolás vagy rendszeresen sportoló diák ritkábban szenved sérülést a testnevelési órákon. A balesetek számát mégis a minimálisra sikerült csökkenteni, és ez annak köszönhető, hogy tanáraink jól felkészültek, a foglalkozásokon biztosítják a szakszerű felügyeletet, minden új tananyagnál felhívják a tanulók figyelmét a várható veszélyekre. Tornaszerek dolgában is jól áll a város. Balesetveszélyes szert nem használnak az iskolai gyakorlatban, mivel valamennyit idejében kiselejtezik. A megye általános iskolai tanulói között ugyanakkor tavaly háromszázzal többen szenvedtek balesetet az előző esztendőhöz képest, főként testnevelés és sportfoglalkozások alkalmával. A rossz tornatermi ellátottság következtében udvaron, szabadban tornáznak, ahol több a balesetveszély.

Elháríthatóveszélyforrás

Nem a hanyagság, hanem a zsúfolt iskolák, a szűk terek állnak többnyire e szomorú statisztikák hátterében. Nehéz helyzetben vannak a felügyeletet biztosító tanárok, az iskolai rendgárdák, a munkavédelem szervezésére hivatott felügyelők, akik mindent megtesznek annak érdekében, hogy apró hanyagságok miatt ne íveljen magasra a baleseti statisztikák grafikonja.

Valamit azért lehetne tenni. Közeledik az évvége, azt követik majd az iskolai tatarozások. Érdemes lenne ilyenkor figyelembe venni és pótolni a hiányzó védőrácsokat, korlátokat, s egyáltalán: megszüntetni az elháríthatóbaleseti veszélyforrásokat. Még a nyáron...

G. O.



Sikerrel játsszák a Pécsi Nemzeti Színház Spot Színházában Lászlóffy Csaba Nappali virrasztás című egyfelvonásos drámáját. A darabot az elmúlt nyáron a Gyulai Várszínház produkciójaként Pécsett, a Barbakán-várárokban is bemutatták. Mindkét előadást Sik Ferenc rendezte, ezúttal pécsi színészekkel. Képünkön Dávid Kiss Ferenc és ifj. Kőmives Sándor az egyik jelenetben. Az előadás május 26-án látható ismét a Spot Színházban.

LAKÁS–INGATLAN

1½ szobás szövetkezeti lakás Szliven Áruháznál eladó. 1–1½ szobás cserelakás szükséges. – Telefon: 15-141.

Nagyméretű garzont vagy másfél szobás lakást kp-ért vennék. – „Igen sürgősen" jeligére a Hunyadi úti hirdetőbe.

1–1½ szobás lakásmegoldást keresek készpénzért. Tanácsi is érdekel. Telefon: 15-141.

István u. 35. sz. alatti ház beköltözhetően eladó. Esetleg lakást beszámítunk.

Elcserélném kertes családi házamat 1½ szobás lakásért, ráfizetéssel. „Panorámás" jeligére a Hunyadi úti hirdetőbe.

Hásságy, Petőfi utca 8. sz. ház eladó. Érdeklődni: Nagykozár, Bogádi u. 22.

Belvárosban kétszer kétszobás, összkomfortos családi ház beköltözhetően eladó. Déryné utca 17. Érdeklődni: délután.

Kertvárosi, 4. emeleti, nagyméretű, 2 szoba összkomfortos lakás eladó. Irányár: 310 ezer plusz OTP. Érdeklődni: Kamilla u. 3. IV. em. 14.

1–1½ szoba, összkomfortos lakást vennék. – „Árajánlatot kérek" jeligére a Hunyadi úti hirdetőbe.

Külön bejáratú szoba, fürdőszoba használattal, Pécs központjában, nemdohányzó 2 gimnazista fiúnak vagy lánynak kiadó. „Csendes otthon" jeligére a Hunyadi úti hirdetőbe.

Nyaraló az abaligeti gyógybarlang mellett, teljes felszereléssel eladó. Kiss Jenő, Abaliget, Vikendtelep 8.

Pécsre költözők, figyelem! Jakabhegyi út 26. sz. alatti gyümölcsös, lakható épülettel, felújítási, hozzáépítési engedéllyel eladó. Érdeklődni: Jakabhegyi út 41.

Új, kétszobás, szuterénos, komfort nélküli ház eladó vagy lakásra elcserélhető – OTP-t átvállalok plusz fele ház áráért kp-t kérünk. Érdeklődni: Patacs, Cseralja 24.

100 000 Ft kp plusz részletfizetéssel lakásmegoldást keresek. „Pécs" jeligére a Hunyadi úti hirdetőbe.

Házrész eladó. 7626 Pécs, Halász utca 3. – Oláh Jenő.

Keszthelyhez, Hévízhez közel, közművesített balatoni telek faházzal, építési engedéllyel eladó. Dr. Istók András, Pécs, Tompa Mihály utca 5. Telefon: 15-200.

Balatonfenyvesen, partközelben 128 négyszögöl víkendház eladó. – Cím: Dr. Utryné, Budapest, XV., Régipalotai út 6.

Azonnal beköltözhető családi ház eladó. Szemely, Arany János u. 1.

Balatonmárián 100 négyszögöl telek eladó. Érdeklődni: telefon Pécs: 19-155.

Eladó családi ház nagy kerttel. Érdeklődni: Drávacsehi, Kossuth u. 35. Szabó.

Szőlőtelepítésre kiválóan alkalmas 600 négyszögöl földterület Nagytótfalu–Vókány elágazásnál eladó. Érdeklődni: Siklós, Béke u. 7. Bármikor.

Uránvárosban 1½ szobás, összkomfortos, földszintes, távfűtéses, szövetkezeti lakás eladó. Építők útja 5/A. IV. 12. 18 óra után.

Belvárosi, 2½ szobás, komfortos öröklakás beköltözhetően eladó. Érdeklődni: József A. u. 4. III. emelet 14. Bán, 17 óra után.

222 négyszögöl telek, megkezdett építkezéssel, Kozármisleny-Újtelepen eladó. „Az alap kész" jeligére a Hunyadi utcai hirdetőbe.

Eladó másfél szobás, garázsos öröklakás. Érdeklődni: Pécs, Kalinyin út 23. II. emelet 6.

2 szoba, étkezős, OTP öröklakásomat elcserélném 2½ vagy 3 szobás tanácsira. Érdeklődni: 17 óra után, Dóra u. 3., fszt. 3.

Vennék 150–200 négyszögöl gyümölcsöst, szőlővel, épülettel a pécsi határban. Buszmegállóhoz közel. „Pihenő" jeligére a Sallai utcai hirdetőbe.

Mohácsi Duna-parton, közműves telken, befejezés előtt álló nyaraló eladó. Érdeklődni: Pécs, Miklós u. 3.

Kertváros, Regina utcában garázs kiadó. Érdeklődni lehet: „Regina" jeligére a Sallai utcai hirdetőbe.

Lakásmegoldást keresünk, 200 000 kp plusz OTP-átvállalással vagy részlettörlesztéssel. „Pécsi" jeligére a Sallai utcai hirdetőbe.

Beköltözhetően eladó 2½ szobás, garázsos házrész a Tettye utcában. Kisebb balatoni telket vagy társasnyaralóban lakrészt beszámítok. Érdeklődni: Miklóséknál, Megye u. 18-ban.

Budai vámnál levő 1 szoba, komfortos, szövetkezeti lakásomat garázzsal, 2–3 szobásra cserélném. „Különbözetet fizetek" jeligére a Sallai utcai hirdetőbe.

Szoba-konyha I. kerületben albérletbe kiadó. – „Szép hely" jeligére a Sallai utcai hirdetőbe.

70 000 kp plusz OTP-átvállalással vagy részletfizetéssel lakásmegoldást keresünk. „7624" jeligére a Sallai utcai hirdetőbe.

Siklóson 600 négyszögöl kordonos szőlő megosztva is eladó. Érdeklődni: Siklós, Rákóczi u. 10. Horváthné.

Siklósi úton, 4 km-könél levő barackosból 250 négyszögöles parcellák eladók. Cím: Dr. Velin, Csend u. 4.

Eladó kis családi ház. Közép-Daindol 30. Érdeklődni: szombat, vasárnap.

2 szoba, konyha, előszoba, fürdőszoba, kertes családi ház eladó. Pécs, I. kerület, Előd u. 19.

Kertvárosban 1½ szobás, távfűtéses, IV. emeleti, tanácsi lakásomat 2½–3 szobásra cserélném. „Megbeszéljük" jeligére a Sallai utcai hirdetőbe.

1½ szoba, összkomfortos, III. emeleti, újmecsekaljai, tanácsi lakásomat garzonra cserélném. „I. emeletig" jeligére a Sallai utcai hirdetőbe.

Elcserélném 2½ szoba, nagyerkélyes, tanácsi lakásomat két kisebb lakásra vagy egy kisebb lakásra plusz térítéssel. Cím: Szigeti út 10/A., I. emelet 3. Telefon: 17-908.

Tolbuhin út elején, az ABC-nél nagyméretű, földszintes, 1 szoba összkomfortos tanácsi lakásomat elcserélném belvárosi vagy kertvárosi hasonlóra. „Erkélyes" jeligére a Sallai utcai hirdetőbe.

ADÁS — VÉTEL

S 100-as Skoda eladó. Pécs, Szilágyi Dezső u. 14. Telefon: 15-173 vagy 11-182.

Eladó Skoda Octavia – üzemképes motorral – bontva is. Érdeklődni: Pécs, Felsőhavi-dűlő 16. Pusztai. Délután 17 órától.

Wartburg de Luxe eladó. Pécs I., Sarló utca 28.

Összecsukható babakocsit vennék. Ajánlatot: „1 éves" jeligére a Hunyadi úti hirdetőbe kérek.

ZH-s Trabant Combi eladó. Megtekinthető 16 óra után, Martonfa, Györkő.

Eladó körfűrész motorral és egy kovácskohó. Szigetvár, Bástya utca 18.

IV-s Wartburg DL eladó. Vak Bottyán u. 38. 17 óra után.

Moszkvics 408-as eladó. Csatlós, Anna utca 13., emelet. 16 óra után.

Olajtüzelésű fürdőkályha eladó. Antónia utca 19.

3 q szemes kukorica eladó. Pécs, Megyeri út 139. Kasza.

1981-ig érvényes műszakival 601-es Trabant Combi eladó. Vadász utca 18.

Szarufa, deszka, gerenda, ajtó, ablak és 3-as ablak és mindenféle bontási anyagok eladók. Radnics utca 15.

Lada 1500-as eladó. – Pécs, Siklósi út 38.

Háromkerekű, segédmotoros rokkantkocsi eladó. Nagyharsány, Tokaji S. u. 60.

Eladó egy mély babakocsi. Cím: Hefnerné, Pollack Mihály u. 13.

Olcsó konyhabútor, háromajtós, kétajtós szekrények, heverők, kombináltszekrény, fotelok, ágyneműtartók eladók. Sallai u. 15. Bútorüzlet.

CZ 601-es Trabant sürgősen eladó. Pécs III., Kőrösi Csoma S. u. 1/A. Bicskei.

Kiskerekű Wartburg – 1979 júliusig műszaki van – igényesnek eladó. Érdeklődni: Pécs I. kerület, Rigó u. 7. Délután 2.30–6 óráig, mindennap.

1 db ágyneműtartós heverő, konyhaszekrény, olajkályha eladó. Alsóbalokany u. 13. Érdeklődni: 5 óra után. Balázs.

850-es Fiat eladó. Szigeti út 82. Este 6 után.

Jó karban levő 850-es Fiat olcsón eladó, esetleg fizetési könnyítéssel is. Pécs, III. kerület, Ürögi fasor, alsó rész. Kovácstelep, Zsoldosékná.

80 négyzetméterhez hornyolt cserép, új, jugoszláv 3-as redőnyös ablak eladó. Délután 4-től, I. kerület, Szondi György u. 3.

Karambolozott gépjárművet vennék, 1–4 évesig. Árajánlatot „Totálkáros is lehet" jeligére a Sallai utcai hirdetőbe.

Jó állapotban levő baba sportkocsit vennék. „300-ig" jeligére a Sallai utcai hirdetőbe.

Eladó konyhabútor, villanysütő, olajkályha, csapos hordóval, zománcos csövekkel, zsírosbödönök. Érdeklődni: Ridegné, Alsóbalokány u. 21. Délután 13–19 óráig.

60-as Laney és gitár eladó. Érdeklődni: Szigeti út 94. Keserű.

Garázsban tartott, 3 éves, S 100-as Skoda igényesnek eladó. Érdeklődni: Pécs, Péter u. 38/1.

Gáztűzhely palackkal, modern konyhabútor olcsón eladó. Weiszmüller, Alsóbalokány u. 18.

Trabant alkatrészek új állapotban eladók. – Pécs, II. ker., Vak Botyán u. 27.

Eladó 1 db ló, 7 éves kanca pej. Hegyszentmárton, Kolozsvári u. 22.

Nyúlketrec eladó. Pelérd, Dózsa u. 55.

Eladó 2 db 3 éves, 7 hónapos vemhes kijáró tehén. Hegyszentmárton, Kolozsvári u. 21.

2 év körüli 1200–1300-as Ladát vennénk. Bártfa u. 20.

Veszek: gobelinképeket, festményeket, olajkályhákat, varrógépeket, porcelánt, stílbútorokat, réztárgyakat, zsebórákat, faliórákat, kardokat, mosógépeket, hagyatékot, hűtőszekrényeket, régiséget, televíziókat. Koltay, Rákóczi út 61.

Kardvirághagyma, bordó, Mária-napi virágoztatásra megrendelhető utánvéttel. Ára 4 Ft/darab. 30 darabnál kevesebbet nem szállítok. – Joó Sándor, 2941 Ács, Toldi út 6.

Új búvárszivattyú eladó. „3500" jeligére a Sallai utcai hirdetőbe.

VEGYES

Tánczenekar alakításához zenélni tudó, pécsi tizenéveseket keresünk. „Zenekar" jeligére a Sallai utcai hirdetőbe.

Érettségivel, anyagismerettel, saját gépkocsival elhelyezkednék. „Főállásban is" jeligére a Sallai utcai hirdetőbe.

Redőnykészítés, -javítás! 7631 Pécs-Málom 65. Müller redőnykészítő.

4 órás elfoglaltsággal gyors- és gépíró állást keres. Lehet más munkakör is. „Mielőbb" jeligére a Sallai utcal hirdetőbe.



1000,– Ft feletti
import vagy belföldi
sátor
vásárlásánál
200,– Ft-os vásárlási utalványt ajándékozunk.

AMÍG AZ AKCIÓBA BEVONT KÉSZLET TART

PÉCSETT: **a Mecsek Áruház, a Szliven Áruház**
SPORTOSZTÁLYAIN,
a 38. sz. sportboltban
KOSSUTH LAJOS U. 40.

VIDÉKEN: KOMLÓI, MOHÁCSI SPORTBOLTBAN.
VÁSÁROLJON IDŐBEN A NAGYOBB ÁRUVÁLASZTÉKBÓL.

A Mecseki Szénbányák

KARBANTARTÓ ÜZEME
állandó délelőttös munkára
FELVESZ
- asztalosokat,
- ácsokat,
- bádogosokat,
- kőműveseket,
- kubikosokat,
- villanyszerelőket,
- tetőszigetelőket,
- rakodókat,
- segédmunkásokat.

Munkásszállót biztosítunk.
Utazási költséghozzájárulást fizetünk.
Jelentkezés: a munkaügyi csoportnál, Komló, Kossuth L. u. 1. sz.

HALÁLOZÁS

Mély fájdalommal tudatjuk, hogy szeretett kislányunk,
KOVÁCS ANNAMÁRIA
2 éves korában, hosszú betegség után elhunyt. Temetése május 26-án, pénteken ½3 órakor lesz a pécsi központi temetőben. A gyászoló család.

Mély fájdalommal tudatjuk, hogy édesanyám, anyósom, nagyanyánk, dédikénk,
ÖZV. TÓTH JÓZSEFNÉ
Rózsa Teréz április 30-án elhunyt. Hamvasztás utáni búcsúztatása 1978. május 26-án, pénteken 3 órakor lesz a pécsi központi temetőben. A gyászoló család.

Mély fájdalommal tudatjuk mindazokkal, akik ismerték és szerették, hogy szeretett édesanyám, anyósom, nagymamám, dédimamám, testvérem, sógornőnk és kedves rokonunk,
ÖZV. ENGESZER GUSZTÁVNÉ
hosszú betegség után, 70 éves korában elhunyt. Hamvasztás utáni búcsúztatása 1978. május 26-án, pénteken 2 órakor lesz a központi temetőben. A gyászoló család.

Fájó szívvel tudatjuk, hogy szeretett férjem, édesapám, apósom, nagypapink és kedves rokonunk,
ID. RICHTER GUSZTÁV
megfáradt szíve örökre megszűnt dobogni. Május 19-én családi sírboltunkba csendesen eltemettük. A gyászoló család.

Fájó szívvel tudatjuk, hogy szeretett férjem, édesapám, apósom, nagypapám és kedves rokonunk,
IHNÁTH JÁNOS
45 éves korában váratlanul elhunyt. Temetése 1978. május 26-án, pénteken ½2 órakor lesz a pécsi központi temetőben. A gyászoló család.

Mély fájdalommal tudatjuk, hogy
KÖVI EDE,
a Magyar Nemzeti Bank nyugdíjasa május 19-én, 76 éves korában, türelemmel viselt hosszú betegség után elhunyt. Temetése 1978. május 26-án, pénteken 1 órakor lesz a pécsi központi temetőben. A gyászoló család.

Fájdalommal tudatjuk, hogy szeretett feleség, édesanya, anyós, nagymama, dédmama, testvér,
PAPP JÓZSEFNÉ
Orbán Petronella volt ibafai lakos, 79 éves korában elhunyt. Temetése május 26-án, pénteken fél 1 órakor lesz a pécsi központi temetőben. – A gyászoló család.

Fájó szívvel tudatjuk, hogy szeretett édesanyánk, anyósunk, nagyanyánk, dédnagyanyánk,
ID. BOGÁRDI JENŐNÉ
Kovács Erzsébet,
volt mohácsi lakos, 1978. május 15-én csendesen elhunyt. Temetése 1978. május 26-án fél 4 órakor lesz a pécsi központi temetőben. A gyászoló család.

KÖSZÖNET

Hálás szívvel mondunk köszönetet mindazoknak, akik felejthetetlen halottunk,
SZABÓ JÓZSEF
búcsúztatásán részt vettek, fájdalmunkat enyhíteni igyekeztek. A gyászoló család.

Hálás szívvel mondunk köszönetet mindazoknak a kedves rokonoknak, jó barátoknak, ismerősöknek, akik szeretett feleségem, édesanyánk,
CSEPCSIK ANTALNÉ
temetésén részt vettek, koszorúk, virágok küldésével és bármily módon fájdalmunkat enyhítették. A gyászoló család.

Hálás szívvel mondunk köszönetet mindazoknak, akik drága halottunk,
ID. DR. SÓFALVY ZOLTÁNNÉ
temetésén részt vettek, koszorúk, virágok, táviratok küldésével fájdalmunkat enyhíteni igyekeztek. A gyászoló család.

Hálás szívvel mondunk köszönetet mindazoknak, akik felejthetetlen halottunk,
RUZSICS MIHÁLY
temetésén részt vettek és részvétnyilvánításukkal fájdalmunkat enyhíteni igyekeztek. Gyászoló családja.

Hálás szívvel mondunk köszönetet kedves rokonainknak, ismerőseinknek, az AFIT vállalat dolgozóinak és mindazoknak, akik szeretett halottunk,
DUKOVICS MIHÁLY
temetésén részt vettek, koszorúk, virágok, táviratok küldésével fájdalmunkat enyhíteni igyekeztek. A gyászoló család.

Köszönetet mondunk a kedves rokonoknak, ismerősöknek, szomszédoknak, munkatársaimnak, akik
ÖZV. ROZINA JÁNOSNÉ
temetésén megjelentek, koszorúk, virágok küldésével együttérzésüket fejezték ki. A gyászoló család.

Hálás szívvel mondunk köszönetet mindazoknak a kedves rokonoknak, jó barátoknak, szomszédoknak, ismerősöknek, akik felejthetetlen jó férjem, édesapánk, apósunk és nagyapánk,
KARL IMRE
temetésén részt vettek, koszorúk, virágok, részvétnyilvánítások küldésével fájdalmunkban osztoztak. A gyászoló család.

Köszönetet mondunk mindazoknak, akik szeretett férjem, édesapánk, apósunk, nagyapánk, testvérünk,
ANDOR LÁSZLÓ
temetésén fájdalmunkat enyhíteni igyekeztek. Köszönetet mondunk a társadalmi temetés szervezőinek és résztvevőinek, a búcsúbeszéd elmondójának. Külön köszönetet mondunk az Építő KTSZ vezetőségének, dolgozóinak, szakszervezeti bizottságának, a MESZÖV dolgozóinak, szomszédoknak, a környék lakóinak, jó barátoknak, ismerősöknek az együttérzésükért, a koszorúkért és virágokért. – Gyászoló felesége és családja.

Dolgozókat felvesznek

TETŐFEDŐ segédmunkásokat, kőműves, fűtésszerelő, gázvezetékszerelő és tmk-szerelő szakmunkásokat felveszünk. Pécsi Építő és Tatarozó Vállalat, Pécs, Tímár u. 23. sz. (34642/0130)

ÁRUKIHORDÓKAT, szervizest, férfi és női segédmunkásokat felvesz a Pécsi Sütőipari Vállalat, Pécs I., Engel János u. 10. szám. (150165/0756)

MENETLEVÉL számfejtésben jártas nyugdíjas dolgozót felveszünk. Pécsi Építő és Tatarozó Vállalat, Pécs, Tímár u. 23. sz. (34643/0130)

AZ ÉSZV Pécsi Szállítási Uzemegysége, Pécs, Megyeri út 26. felvesz gépkezelőket, raktári kiadókat, könnyű fizikai munkára női és férfi segédmunkásokat. Felvételre jelentkezés a munkaügyi osztályon. (150163/0899)

AZ ÉSZV Pécsi Szállítási Uzemegysége, Pécs, Megyeri út 26. felvesz autószerelő, nehézgépszerelő, karosszérialakatos, autóvillamossági műszerész és autófényező szakmunkásokat, valamint szakmunkások mellé segéd- és betanított munkásokat. Felvételre jelentkezés: a műszaki osztály vezetőjénél. (150162/0899)

TELEFONKEZELŐT felveszünk. PIÉRT Kereskedelmi Váll., Pécs, Perczel u. 2. sz. (félemelet). (1164/0885)

AZ ÉPÍTŐIPARI Szállítási Vállalat pécsi üzemegysége férfi portást felvesz, váltó műszakban. Jelentkezés: Pécs, Megyeri út 26. Ellenőrzési osztály. (150161/0899)

ÉRETTSÉGIZETT nőt laboratóriumi munkára – szerződéses időre – alkalmazunk. „Labor" jeligére a Hunyadi úti hirdetőbe. (1157/0943)

PECSETT végzendő távbeszélő hálózatépítési munkára dolgozókat vesz fel a pécsi Posta Hálózatépítő Uzem. Munkásszálláson elhelyezést biztosítunk. Jelentkezés: személyesen, munkakönyvvel, hétfőn, szerdán és pénteken reggel 8 óra és 15 óra között. Cím: Posta Hálózatépítő Uzem, Pécs, Rákóczi út 60., I. emelet. (747/0556)

MEGFELELŐ képesítéssel és gyakorlattal rendelkező belső ellenőrt keres felvételre a „DÉLKŐ" Mecsekvidéki Kőbányák üzemigazgatósága, Komló. Jelentkezés: az üzemigazgatóság személyzeti osztályán. (1145/0029)

EIVRT Pécsi Elektronikai Gyára felvételre keres: közgazdasági technikumi végzettségű női dolgozókat: anyaggazdálkodó és raktárvezető munkakörökbe, gépipari technikumot végzett férfi dolgozókat — 5 éves szakmai gyakorlattal: diszpécser, termelésirányító és meós munkakörökbe. Jelentkezni lehet: Pécs, Felsőmalom u. 13., személyzeti vezetőnél. Telefon: 15-866/8. (1151/0945)

Ismét SZŐNYEGKIÁLLÍTÁS ÉS -VÁSÁR
Pécsett, a Mecsek Áruházban
1978. V. 25—VI. 3-ig
A Soproni Szőnyeggyár termékeiből
Enkalon® controlled quality
Szőnyeg-padlók
TÜZÖTT ÉS SZŐTT SZŐNYEGEK ÉBÉDLŐ-, FUTÓ- ÉS ÖSSZEKÖTŐ MÉRETEKBEN.
Díjmentes szolgáltatások Pécs területén:
A KIÁLLÍTÁS ALATT
– HÁZHOZ SZÁLLÍTÁS
MINDEN ÉRDEKLŐDŐT VÁRNAK A RENDEZŐK!
SOPRONI SZŐNYEGGYÁR · Enkalon controlled quality · MECSEK ÁRUHÁZ · DOLGOZÓK TEXTIL ÉS FELSŐRUHÁZATI VÁLLALATA
® = AZ Akzo CSOPORTHOZ TARTOZÓ ENKA AG, NSZK CÉG TÖRV. VÉD. MÁRKÁJA.

A pécsi Centrum Áruház ajándéka a gyermekeknek!
Minden bemutatott ajándékvásárlási blokk esetén ingyen jegyet adunk gyermekfilm- és bábelőadásra.
A jegyek átvehetők a Centrum Áruház vevőszolgálatánál.
CENTRUM ÁRUHÁZ

MIT HOL VÁSÁROLJUNK

Gyermekpaplan 63,50 Ft-ért, felnőtt paplan 259 Ft-ért, nyári szivacstakaró 230 Ft-ért, nyári jersey 75,50 Ft-ért, bútorvászon – 120 cm széles – 63 Ft-ért. Ágyneműgarnitúra, lepedő, zsúrterítő, törlők és törülközők nagy választékban kaphatók az Olcsó áruk boltjában, a Sallai utca 6. szám alatt.

Férfi ballonkabát 450 Ft-tól, kamasz ballonkabát 441 Ft-tól, férfiöltöny 800 Ft-tól, férfi farmeröltöny 500 Ft-ért, jersey zakó 500 Ft, férfi szövet- és farmernadrágok 267–315 Ft-ért, kamasz szövetnadrág és farmer 163–239 Ft-ért, női jersey kosztüm 414 Ft, női jersey ruhák 390 Ft-tól, női kartonruha 85 Ft-tól, bakfis farmerruha 442 Ft-tól, női ballonkabát 480 Ft-tól, bakfis blézer 280 Ft-ért, lányka jersey ruha 176 Ft-tól, női és bakfis aljak 92 Ft-tól kaphatók a MERUKER 21. sz. boltjában, Sallai utca 14. Olcsó áruk boltja.

KÖZÉRDEKŰ

A Pécsi Vízmű értesíti a lakosságot és a közületeket, hogy 1978. május 25-én 20.00 órától május 26-án 07.00 óráig hálózatkarbantartási munkák miatt a vízszolgáltatás az egész Lvov-Kertváros területén szünetel.

Argentína '78...



1966, Anglia: Magyarország—Brazília 3:1. Képünkön: Albert a brazil védőkkel csatázik.



1

Montevideótól Buenos Airesig

Még néhány nap, s benépesülnek Argentína stadionjai, s két héten át a 23 és félmillió lakosú dél-amerikai országra figyel az egész világ. A XI. labdarúgó világbajnokságot óriási érdeklődés előzi meg.

A vb gondolata már 1904. május 21-én Párizsban felvetődött, amikoris megalakították a világ egyik legnagyobb sportszervezetét, a Nemzetközi Labdarúgó Szövetséget, a FIFA-t.

A világbajnokság „szentesítése" azonban negyedszázadot váratott magára. Addig az olimpiák labdarúgótornái számítottak a sportág csúcsesemányének. Öt váltakozó sikerű olimpiai döntő után a FIFA kongresszusa 1928-ban, Amszterdamban egyhangú határozatot hozott a labdarúgó világbajnokság bevezetéséről.

„Olyan díjmérkőzés a vb — mondja a kiírás —, amelyben profi és amatőr csapatok egyaránt részt vehetnek, s nem teszik vita tárgyává a résztvevő játékosok amatőrségét."

A döntés tehát az idén éppen ötven esztendeje megszületett. És a vb sikere napjainkban is tart.

Labdarúgó vb — gigantikus sportesemény, de kezdetben ez is botladozott.

Az említett FIFA-határozat után megkezdődött a kötélhúzás: melyik ország legyen a rendező. Svéd, holland, belga, olasz, spanyol és magyar igény is érkezett. A FIFA inkább a tengerentúlaikkal kacérkodott. S amikor Uruguay jelentkezett, Montevideo javára ítélt.

Erre Európa sértődött meg. A rendkívüli kiadásokra hivatkozva sorra visszaléptek az Öreg Kontinens csapatai. Végül is Belgium, Franciaország, Jugoszlávia és Románia jelent meg Montevideóban kilenc más nemzet mellett... Így kezdődött. S hogyan folytatódott? Íme a tíz vb rövid története.

I. 1930. Uruguay. Július 13-án Montevideóban Franciaország és Mexikó vívta az első mérkőzést. A franciák 4:1-re győztek, csatáruk, Laurent szerezte a világbajnokságok történetének első gólját. A döntőben Uruguay 4:2-re verte Argentínát. A döntőben inzultálták az argentin labdarúgókat, Buenos Airesben összezúzták az uruguay-i követség épületét. Ez volt az első. Nem az utolsó futballháború.

II. 1934. Olaszország. 32 ország selejtezőket vívott a döntőbe jutásért. Nyolc olasz városban zajlott le a vb 17 találkozója, amelyen külön eseményt jelentett a világ két legjobb kapusának, a spanyol Zamorának és a csehszlovák Planickának versenye. A döntőben: Olaszország—Csehszlovákia 2:1 — hosszabbítás után.

III. 1938. Franciaország. A rendező és a védő selejtező nélkül döntős lett. Itt játszottak először nagy szerepet a brazilok, megjelent a színen a csodálatos csatár, Leonidas. A döntőben: Olaszország—Magyarország 4:2.

IV. 1950. Brazília. A háború miatt nyolc évet késett a vb. 13 ország között először került sor csoportokon belül körmérkőzésekre. A döntőben: Uruguay—Brazília 2:1 — az ünneplésre készült brazilok gyászba borultak, három szurkoló szívroham következtében a stadionban halt meg.

V. 1954. Svájc. Egyetlen és nagy esélyes Magyarország volt, a vb-döntő azonban — akárcsak négy éve — óriási meglepetést hozott. Az NSZK gépemberei lefutották a magyar művészeket. A döntőben: NSZK—Magyarország 3:2.

VI. 1958. Svédország. Jött Pelé és először nyert Brazília. Kiegyenlítődtek az erőviszonyok, drámai csaták zajlottak. Brazília Pelével, zsonglőreivel elbűvölte a világot. Döntő: Brazília—Svédország 5:2.

VII. 1962. Chile. 56 ország nevezett, 51 játszott selejtezőt. Brazília továbbra is a csúcson maradt, a meglepetést Csehszlovákia döntőbe kerülése jelentette. Brazília Pelé-előnyt adott a világnak, igaz, Amarildo kiváló helyettes volt. Döntő: Brazília—Csehszlovákia 3:1.

VIII. 1966. Anglia. A labdarúgás őshazájában célba értek a rendező angolok. Brazília dicsőségének vége szakadt: a legjobb nyolc közé sem kerültek. A vb legszebb mérkőzésén: Magyarország—Brazília 3:1. Döntő: Anglia—NSZK 4:2 — hosszabbítás után.

IX. 1970. Mexikó. Parádés csaták, lélegzetelállító küzdelem. Két korábbi világbajnok jutott a döntőbe, ahol Brazília 4:1-re verte Olaszországot, Pelé dicsősége ismét a csillagos égig emelkedett.

X. 1974. NSZK. A rendező itt is kiahsználta a hazai környezet előnyét. Az NSZK lett a világbajnok, a szakértők szerint a Cruyff által vezérelt Hollandia volt a legjobb. Döntő: NSZK—Hollandia 2:1

Boskovics

Nyitott pályák akció Mohácson

Mohácson nem találtak fel újat. Csak megpróbálják megvalósítani, amit a sportszervek már évekkel ezelőtt meghirdettek, a Nyitott pályák akciót.

Az Edzett ifjúságért mozgalom sikere érdekében a város minden sportlétesítménye bizonyos időben a sportolni vágyók rendelkezésére áll. A mohácsiak élnek a lehetőséggel. Elsősorban szombati napokon telnek meg a sportpályák. Az üzemek, hivatalok dolgozói, a fiatalok, nagy számban vesznek részt a különböző sportrendezvényeken.

Mohács a kis üzemek városa. Nem minden üzem rendelkezik azonban saját pályával. De a dolgozók, fiatalok ott is sportolni akarnak. A KISZ-bizottság és az MTE vezetőinek akcióprogramja a meglévő sportlétesítmények okosabb kihasználását teszi lehetővé.

A mohácsi Farostlemezgyárban tekézhetnek, kispályás labdarúgó-mérkőzéseket játszhatnak az érdeklődők. A székelyszabari erdei tornapályán mindenki kedvére kocoghat, futhat. Az Öntöde Vállalat mohácsi vasöntöde dolgozói a Park utcai iskolának „Egy üzem, egy iskola" mozgalom keretében sportszereket készítenek, az iskola viszont sportolási lehetőséget biztosít a patronálóknak. Az Új Barázda Tsz egy kispályás sportkombinát létrehozását tervezi. Az MTE sportkombinátjában a füves és salakos labdarúgó-pálya mellett atlétikai pálya, 3 salakos kispálya, kosárlabda- és röplabdapálya áll a sportolni vágyók rendelkezésére. A tornateremben 4 asztalon játszhatnak az asztaliteniszt kedvelők. Az újvárosban a készülő új sportkombinát salakos labdarúgó-pályáját is használhatják már. A város közepén, nagyrészt társadalmi munkával 50x25 m-es kispályát építettek, melyen egész nap, reggeltől estig, a hét minden napján rúgják a labdát. Itt folyik a városi kispályás bajnokság, 30 csapat részvételével.

A Dunát is kihasználják. Túrákat rendeznek, feltétel csak az, hogy a jelentkezők úszni, evezni tudjanak. Az úszómedencében is rendeznek versenyeket.

Mohácson belátták, hogy az Edzett ifjúságért mozgalom meghirdetésével nemcsak a sportolási lehetőségek megteremtéséért kell dolgozni, hanem a korábbinál lényegesen szervezettebben, eredményesebben kell mozgósítani a fiatalokat. A nyitott pályák segítségével ez sikeresnek látszik.

— hi —

Röviden

Röplabda. NB II. mérkőzések: női csapatok: Mosonmagyaróvár—Universitas PEAC 0:3, Pécsi Vörös Meteor—Kaposvári Vasas Izzó 1:3, férfi csapatok: Bp. Vörös Meteor—Kaposvári Vasas Izzó 3:2, Győri Dózsa—Universitas PEAC 3:1.

Tenisz: A megyei egyéni bajnokságokon bólyi és pécsi teniszezők indultak. Győztesek: gyermek fiú egyes: Dallos (Bóly), úttörő fiú egyes: Pálvölgyi (Spartacus), serdülő leány egyes: Pólya (Spartacus), férfi egyes: 1. Korbély (Spartacus), 2. Borsiczky (Spartacus), 3. dr. Wéber, Molnár (Spartacus). Női egyes: 1. Magyarné Kiss Ágnes (Spartacus), 2. Káplán (Spartacus), 3. Tamásy és Czibulkáné (Spartacus). Kizárásos férfi egyes: 1. Rogányi (Bóly). A Kaposváron megrendezett területi bajnokságon a Spartacus férfi játékosok jól szerepeltek. Férfi egyes: 1. Bóta, 2. Baricz, 3. Borsiczky, Korbélyi. Férfi páros: 1. Korbélyi, Baranyai, 2. Baritz, Bóta. A női számokat indulók hiányában nem rendezték meg.

Asztali labdarúgás. A várakozásnak megfelelően az ország legjobb gombfocizói találkoztak a kétnapos versenyen a Zsolnay Művelődési Házban. Sok meglepetés volt, de pécsi szemmel kellemes. Nagy II. legyőzte Bérest, Bp. Testvériség, ötszörös magyar országos bajnokot, aki nem került a döntőbe. Végeredményben a nyolcas döntőbe 6 pécsi és 2 fővárosi versenyző került, itt Demeter Márton (PVSK) a verseny utolsó mérkőzésén 2:1 arányban legyőzte Földi Pált, Budapest idei bajnokát és ezzel megvédte az elmúlt évben megszerzett bajnoki címét. Eredmények: Országos bajnok: Demeter (PVSK), 2. Földi (Bp. Testvériség), 3. Kubescha (PVSK), 4. Nagy II. (PVSK), 5. Szendrei (PVSK), 6. Balla I. (PVSK), 7. Bodó (Ferencvárosi TSK), 8. Fülöp E. (Zsolnay), II. osztály: 1. Bodó II. (FTSK), 2. Dávid (Szegedi AK), 3. Szeredai (Szegedi AK), úttörők: 1. Papp Takács, 2. Bohács, 3. Huszta (mindhárom Szeged).

Labdarúgás. A Komarov Gimnázium csapata bekerült az országos középiskolás labdarúgó kupa döntőjébe, ahol a Szegedi Gépipari Szakközépiskola csapatával mérkőzik az első helyért. A döntő első mérkőzésére május 25-én Szegeden, míg a visszavágóra június 1-én Pécsett, a kovácstelepi pályán kerül sor. A komarovisták az összesített eredményeket tekintve a Kaposvári Táncsics Gimnázium ellen 4:2, a Miskolci Erősáramú Szakközépiskola ellen 5:1, a Székesfehérvári Vasvári Pál Szakközépiskola ellen 3:1, míg a döntőbe jutásért a Budapesti Kvassay Szakközépiskola ellen 2:0-ás eredményekkel harcolták ki a döntőbe jutást.

Fiatal tehetségek

Ötvös Éva, a PMSC magasugrója



A PMSC olimpiai keretének tagja Ötvös Éva magasugró, I. osztályú sportoló. Legjobb teljesítménye 180 centiméter.

Az elmúlt 3 évben sorozatban nyerte korosztálya országos bajnokságát, szabadtéren és fedettpályán. A 172 centiméter magas, 18 éves kislány Dunaföldváron lakik, negyedikes gimnazista. Otthon edzésterv alapján készül, vasárnaponként Pécsre utazik edzésre. 1977-ben került a PMSC-hez.

Faragó Antal testnevelő tanár figyelt fel az ügyes, jó mozgású kislányra. Hat éven át volt edzője a Dunaföldvári Szövetkezeti SE atlétikai szakosztályánál. 1976-tól Harsányi László irányítja edzéseit. Edzője elégedett tanítványával. Magasszintű akarati tulajdonságai az edzés és versenyzés során nagy eredmények elérésére teszik képessé. A folyamatos segítséggel végezheti edzéseit, jelentős fejlődés várható tőle.

Tanulmányi munkája példamutató. Pécsett szeretne továbbtanulni, s akkor megoldódna a felkészülése is. Két éve tagja a magyar ifjúsági válogatottnak. Részt vett az IBV-n, az év elején februárban Prágában versenyzett, most a bajor—magyar viadalra készül. Fejlődése töretlen. 11 éves korában 1970-ben 130 centimétert kezdett. 1975-ben 174 centiméteres eredményével aranyjelvényes atléta lett, most 180 centiméternél tart.

Járási labdarúgó-bajnokság

Szigetvári járás:

I. osztály: Patapoklosi—Mozsgó 3:1, Nagypeterd—Kishárságy 1:4, Szentlászló—Kétújfalu 0:2, Somogyapáti—Szentegát 0:3, Ibafa—Nagydobsza 1:6. II. osztály: Szentlászló II.—Merenye 2:3, Kétújfalu—Rózsafa elmaradt.

Mohácsi járás:

I. osztály: Versend—Babarc 1:1, Lippó—Sátorhely 4:2, Kölked—Lánycsók 7:2, Dunaszekcső—Geresdlak 4:1, Hímesháza—Somberek 3:0, Újmohács—Szederkény 4:2, Bár—Dunafalva 2:4.

Pécsi járás:

I. „A" osztály: Vókány—Pellérd 1:2, Hidas—Pécsvárad 1:3, Gázmű—Olasz 3:1, Bükkösd—Nagykozár 1:2, Bogád—Újpetre 2:0, Nagypall—Postás 3:4, Szentlőrinc—István-akna 1:4. I. „B" osztály: Tarcsa—Hosszúhetény 2:4, Lovászhetény—Egerág 1:4, Szabadszentkirály—Bicsérd 15:0, Görcsöny—Berkesd 5:1.

Sásdi járás:

I. osztály: Abaliget—Mekényes 4:1, Gödre—Sásd 1:7, Felsőegerszeg—Magyaregregy 4:3, Orfű—Egyházaskozár 2:3, Liget—Mindszentgodisa 3:0, Gerényes—Hetvehely 3:4, Kisvaszar—Mágocs II. 2:2. Előrehozott mérkőzés: Sásd—Gerényes 12:2.

Vásároljon televíziót
minta után!

ÖN KIVÁLASZTJA A LEGMEGFELELŐBBET,
MI TÖBBSZÖRÖSEN BEVIZSGÁLT,
MŰSZAKILAG KIFOGÁSTALAN TELEVÍZIÓT
SZÁLLÍTUNK A LAKÁSÁRA DÍJTALANUL.

Keresse fel 22. sz. műszaki boltunkat
(Pécs, Kossuth L. u. 21.), vagy
a Szliven Áruház műszaki osztályát!

Korszerű, gondtalan vásárlás a minta utáni vásárlás!

TIGÁN KERESKEDELMI VÁLLALAT

BARANYAKER

SPORT DN SPORT

Teke-vb

A svájci Luzernben hétfőn késő este ért véget a tekevilágbajnokság első szakasza, befejeződtek a csapatversenyek. A magyar férfi válogatott végeredményben Románia mögött a második helyre szorult, a női együttes viszont a negyedik helyen fejezte be szereplését.

Az angolok tizenegye

Ron Greenwood, az angol labdarúgó válogatott sokra hivatott kapitánya közismerten a magyar labdarúgás nagy barátja és minduntalan hangoztatja, hogy tárt karokkal várja a világbajnoki döntőben szereplő magyar együttest.

– Megtiszteltetésnek tartom, hogy Magyarország ellen én leszek az angol válogatott irányítója – mondotta.

Az angol válogatott kedden délelőtt még egy edzésen vett részt, a kisebb sérüléssel bajlódó Hughes és Coppel a gyakorlás mellett orvosi vizsgálaton is részt vett, és később derül ki, hogy vállalhatják-e a játékot.

A mai angol labdarúgás kiválóságai, akik fellépésre várnak Magyarország ellen (először a kezdőnek látszó 11): Clemence (Liverpool, 30 éves, 36-szoros válogatott), Neal (Liverpool, 27, 12), Watsan (Manchester City 32, 31), Hughes (Liverpool, 31, 53), Mills (Ipswich, 29, 18), Wilkins (Chelsea, 21, 9), Brooking (West Ham United, 29, 21), Coppel (Manchester United, 23, 6), Mariner (Ipswich, 25, 5), Keegan (Hamburg, 26, 36), Barnes (Manchester City, 20, 5).

Akik még számításba jöhetnek: Shiltonn (Nottingham, 28, 24), Currie (Leeds, 27, 11), Francis (Birmingham 24, 10), Woodcock (Nottingham, 21, 1), Pearson (Manchester United, 27, 25).

A magyar labdarúgó válogatott kedden 18.00 órakor edzést tartott a Wembley stadionban.

Dunántúli Napló

Az MSZMP Baranya megyei Bizottságának lapja
Főszerkesztő: Mitzki Ervin
Főszerkesztő-helyettesek: Báling József és Hallama Erzsébet
Szerkesztőségi ügyelet 8—20 óráig 10-053, 20 óra után 15-726
Kiadja a Baranya megyei Lapkiadó Vállalat
Felelős kiadó: Braun Károly
Szerkesztőség és kiadóhivatal: 7601 Pécs, Hunyadi út 11. sz.
Telefon: 15-000, 15-762, 15-852, 15-245, 15-264
Szerkesztőség telex: 12-421
Kiadó telex: 12-320

Készült ofszet rotációs eljárással Saphir 96-os gépen Pécsi Szikra Nyomda 7630 Pécs, Engel János u. 8.
Tel.: 13-177, 13-696. Telex: 12-211
Felelős vezető: Szendrői György

Terjeszti a Magyar Posta
Előfizethető a helyi postahivataloknál és a kézbesítőknél.
Előfizetési díj egy hónapra 21 Ft
Indexszám: 25 054
ISSN 0133—2007

Világ proletárjai, egyesüljetek!

Dunántúli napló

XXXV. évfolyam, 142. szám
1978. május 25., csütörtök
Ára: 80 fillér

Az MSZMP Baranya megyei Bizottságának lapja

Vihar előtti csend Afrikában

A függetlenségükért küzdő népek harcának drámai fejezetei bontakoznak ki napjainkban Fekete-Afrikában. Miközben a haladó emberek szerte a világon Afrika felszabadításának napjára emlékeznek, s kifejezik, kifejezzük szolidaritásunkat, a nyugati hírügynökségek és a nemzetközi monopóliumok irodái nagy megkönnyebbüléssel jelentik: Kolweziben minden csendes. E lakonikus mondat azt jelenti, hogy vérbefojtották a zairei felkelést, elhárultak az akadályok az urán- és a rézbányák kincsének elszállítása, az egyik leggazdagabb afrikai állam könyörtelen kirablásának folytatása elől.

Zimbabwe és Namibia népei a fehér kisebbség uralmának megdöntésére, a zairei elnyomott milliók pedig az egykori és az új gyarmatosítókat kiszolgáló Mobutu és korrupt rendszerének elsöprésére ragadtak fegyvert. Mobutu az utóbbi hetekben mind kétségbeesettebb táviratokat küldött Brüsszelbe és Párizsba, jelezvén, hogy veszélybe került hatalma, s vele együtt a gazdag profitot hozó, francia és belga érdekeltségű bányák is.

Ekkor avatkoztak be — akárcsak egy esztendővel ezelőtt — a külföldi monopóliumok védelmében — amerikai jóváhagyással — a marokkói rohamosztagok, a belga ejtőernyősök és a francia idegenlégiósok, akiket az érintett kormányok szemforgató közleményei szerint csupán azért vezényeltek a több ezer kilométerre levő országba, hogy „megmentsék" az ott dolgozó néhány száz európait. Az idegenlégiósok, akiknek mestersége a halál, továbbá Mobutu egységei, amelyek egymagukban nem tudtak ellenállni a felkelőknek, kegyetlen vérengzést rendeztek Kolweziben, nem kímélve az európaiakat sem, akik közül több mint százan nem élték túl „megmentésüket". Tették ezt olyan hidegvérrel, mint amilyen hidegvérrel e mészáros akció szervezői most a felkelők nyakába akarják varrni tettük következményeit.

Azt mondják, Kolweziben minden csendes? Lehetséges. Örömujjongásuk azonban korai. A csend ugyanis viharelőttinek bizonyulhat, amely csak addig tart, amíg a gyarmati kizsákmányolás megszüntetéséért, az ország tényleges függetlenségének kivívásáért küzdők erőt gyűjtenek, újrarendezik soraikat. S azt se feledjék Washingtonban és Párizsban, Brüsszelben és Londonban, Pretoriában és Salisburyben, hogy Zaire csupán egyetlen állomása annak a mind hatalmasabbá váló folyamatnak, a 400 milliós afrikai nép küzdelmének, amelynek győzelme lehetővé tette, hogy a térség sok állama — köztük a legutóbbi években Mozambik és Angola is — elnyerje függetlenségét. Mozambik és Angola példája is bizonyítja: a történelmi folyamatot nem lehet többé feltartóztatni.

Az ENSZ leszerelési ülésszakának második napja

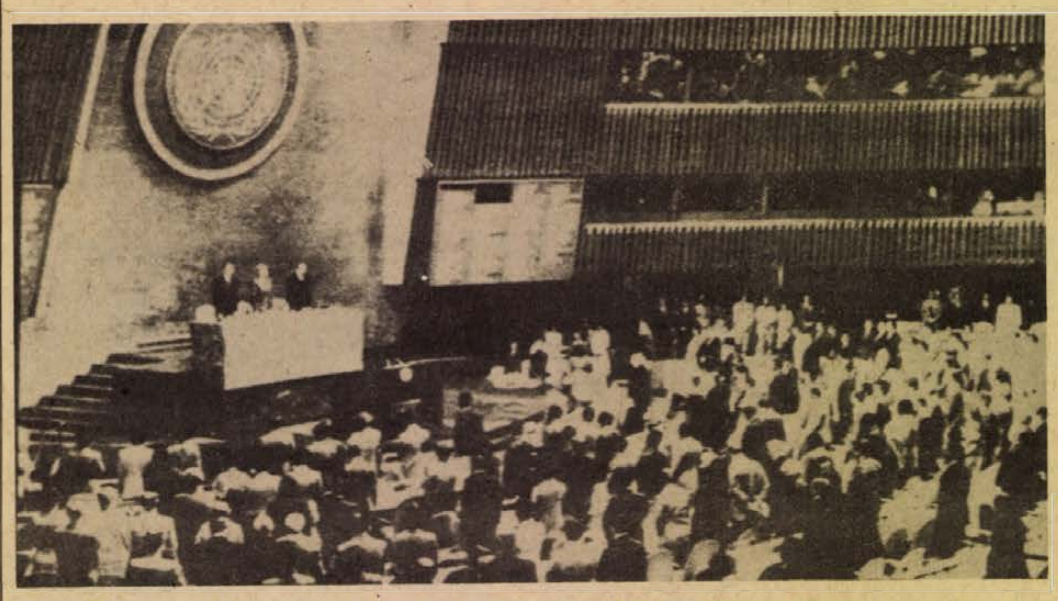

New Yorkban szerdán tartotta első munkaülését az ENSZ-közgyűlés rendkívüli leszerelési ülésszaka
KS/D. NAPLÓ, TELEFOTÓ

Megkezdődött az általános vita

Cél: egy leszerelési nyilatkozat és akcióprogram megfogalmazása

New York

Szerda délután Veszelin Gyuranovics jugoszláv kormányfő, Walter Mondale amerikai alelnök, Simon Alberto Consalvi venezuelai külügyminiszter, Szpirosz Kiprianu ciprusi államfő és Thorbjörn Fälldin svéd miniszterelnök beszédével megkezdte érdemi munkáját New Yorkban az ENSZ-közgyűlés rendkívüli, leszerelési ülésszaka.

Az eddigi bejelentések szerint – különböző időszakokban — húsz állam- és kormányfő, öt alelnök vagy miniszterelnökhelyettes, ötvenhárom külügyminiszter és három egyéb miniszter vesz részt küldöttségvezetőként az ülésszak munkájában, amely június 28-ig tart.

A keddi megnyitóülésen jóváhagyott napirend szerint előbb az általános vitában, majd az úgynevezett teljes bizottság ülésein át kell tekinteni és értékelni kell a jelenlegi nemzetközi helyzetet, tekintettel „a leszerelés területén teendő lényeges előrehaladás égető szükségességére".

Az ülésszakon el kell fogadni egy leszerelési nyilatkozatot, egy akcióprogramot (ezek közös záróokmányba kerülnek), végül meg kell vizsgálni az ENSZ szerepét a leszerelésben, a leszerelési tárgyalások egész mechanizmusát, beleértve a leszerelési világértekezlet összehívásának kérdését.

New Yorkban azt is megállapítják, hogy az ülésszak körül már megkezdődött bizonyos kétes játék: sokasodnak az Egyesült Államokban a szovjetellenes akciók, megkezdődött a washingtoni NATO csúcstalálkozó ideológiai és propaganda előkészítése, egyesek keresik a szocialista és az el nem kötelezett országok szembeállításának lehetőségeit, vagy megpróbálják feledésbe meríteni a szocialista országok alapvető leszerelési kezdeményezéseit.

A rendkívüli ülésszak előkészítő bizottsága jelentésén kívül ötkötetnyi melléklettel lepte meg a delegátusokat és a sajtót. A kétezer oldalas összeállítás nyomdai előállítási költségei gondot okoztak e körökben, míg végül valaki felhívta a figyelmet arra, hogy a kellő példányszámú publikálás megoldható annyi pénzből, amennyit a világ 18 másodperc alatt költ fegyverkezésre.

*

Szerdán délután – középeurópai idő szerint az esti órákban –, Veszelin Gyuranovics jugoszláv kormányfő felszólalásával megkezdődött az általános vita az ENSZ-közgyűlés leszerelési kérdésekkel foglalkozó rendkívüli ülésszakán.

A napirend szerint a jugoszláv miniszterelnök után Walter Mondale, az Egyesült Államok alelnöke szólalt fel.

Izrael kivonja csapatait Dél-Libanonból?

New York

Kurt Waldheim, az ENSZ főtitkára megelégedéssel értesült Izrael azon szándékáról, hogy június 13-ig teljesen kivonja csapatait Dél-Libanonból. Kifejezte reményét, hogy a csapatok kivonását célzó intézkedések mielőbb megkezdődnek — közölte egy ENSZ-szóvivő szerdán a világszervezet székhelyén.

A szóvivő kifejtette, hogy a főtitkár bízik az összes érdekelt fél megértésében és együttműködésében, amely szükséges ahhoz, hogy az UNIFIL-erők segítségével a térségben helyreálljon a béke és a biztonság és Dél-Libanonban a libanoni kormány vegye át a tényleges hatalmat.

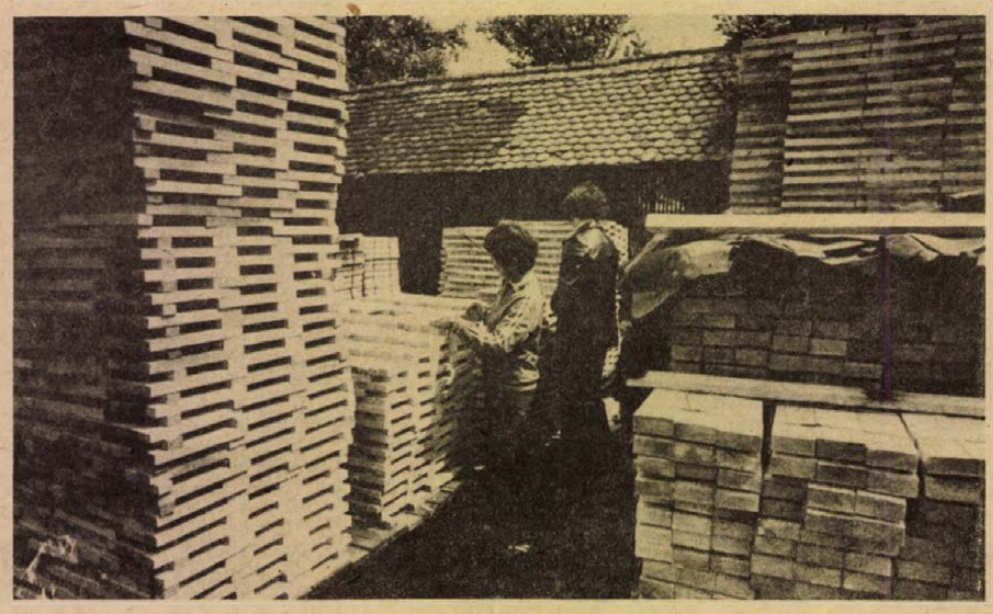

A Mecseki Erdőgazdaság árpádtetői erdészetének fűrészüzeme 1978-ban 1560 köbméter bútorlécet, parkettát, kárpitlécet, bányadeszkát és talpfát készít hatmillió forint értékben. Ebből a mennyiségből 200 köbmétert szállítanak tőkés exportra.
Fotó: Cseri László

A Bolgár Szolidaritási Bizottság delegációja Pécsre érkezett



A bolgár küldöttség koszorúzása Harkányban. Középen Diko Dikov, a delegáció vezetője
Erb János felv.

Ismerkedés megyénk életével, munkájával

A Bolgár Szolidaritási Bizottság háromtagú delegációja *Deák Lívia*, a Magyar Szolidaritási Bizottság elnökhelyettese kíséretében kétnapos látogatásra tegnap Pécsre érkezett. A delegáció vezetője *Diko Dikov*, a Bolgár Szolidaritási Bizottság alelnöke, tagjai: *Hriszto Dimitrov* és *Iván Mitov*, a Bolgár Szolidaritási Bizottság elnökségének tagjai.

A küldöttséget és kíséretét tegnap a Hazafias Népfront Pécs városi Bizottsága székházában *Krasznai Antal*, a HNF megyei titkára, *Halas Ilona*, a HNF megyei titkárhelyettese, *Benkő László*, a HNF megyei alelnöke, *Gergely László*, a HNF Pécs városi Bizottsága titkára fogadták. Krasznai Antal elvtárs tájékoztatta vendégeinket Pécs város és a megye politikai, gazdasági és társadalmi életéről, a Hazafias Népfront mozgalmi munkájáról. Elmondta többek között a HNF megyei, városi körzeti és községi szervezeteinek tevékenységét, utalt a magyarok és a megyében lakó nemzetiségiek szoros kapcsolatára, az egyetértésben végzett munkára. Külön hangsúlyozta azt a testvéri kapcsolatot, amely Baranya és Szliven megye között él, fejlődik és erősödik mindkét nép nagy hasznára. *Benkő László* elvtárs megyénk dolgozóinak aktív tevékenységét ismertette a szocialista országok közti barátság ápolásában, a nemzetközi szolidaritási munkában kifejtett cselekvő támogatásában. Ezt követően a HNF megyei és városi vezetői válaszoltak a delegáció kérdéseire, majd Diko Dikov elvtárs köszönetet mondott a szívélyes fogadtatásért, a tájékoztatásért, a kérdésekre adott válaszokért. Méltatta a béke-barátsági-szolidaritási rendezvények nagy jelentőségét, a bolgár és a magyar nép testvéri kapcsolatát.

A delegáció — *Krasznai Antal* elvtárs kíséretében — délután Harkányba látogatott, ahol a bolgár hősi temető előtt *dr. Zsák László*, a Hazafias Népfront Siklós városi Bizottságának elnöke köszöntötte a vendégeket, majd a küldöttség a harkányi úttörők sorfala között a hősi temetőbe ment, ahol elhelyezte a kegyelet és hála virágait az emlékműnél, leróták kegyeletüket a II. világháborúban a fasizmus elleni harcokban hősi halált halt bolgár katonák sírjai előtt. Ezt követően a delegáció emléksorokat írt a temető emlékkönyvébe.

A következő program Harkányban az I. Bolgár Hadsereg múzeumának megtekintése volt. Nagy érdeklődéssel járták végig a múzeum termeit, nézték meg az I. Bolgár Hadsereg harcairól szóló dokumentumokat, kiállított fegyvereket. Ezt követően a delegációt Siklóson a Magyar—Bolgár Testvériség Termelőszövetkezetben *Bors László*, a termelőszövetkezet elnöke és *Tomkó Miklós* párttitkár fogadták, és mondtak tájékoztatót a termelőszövetkezet életéről.

A küldöttség ma a program szerint Mohácsra látogat, ahol megtekinti a mohácsi történelmi emlékhelyet, majd visszautazik Budapestre.

Vasárnaptól

Új menetrend a Volánnál is

Megszoktuk már, hogy ilyenkor május végén a MÁV új menetrendet alkalmaz, európai órához igazítva szerelvényeit, s nyomában a Volán is módosítja járatait. Vasárnaptól lép életbe az idei esztendőre, jövő év elejére vonatkozó autóbusz-menetrend, s ajánlatos átlapozni, nehogy sorozatos bosszúságokból kelljen később okulni.

Kezdjük a legjobb hírrel, nemzetközi újdonsággal: 28-án reggel 6 órakor indul Komlóról az első Eszékre tartó autóbusz; Pécs, Harkány, Drávaszabolcs, Donji-Miholjac érintésével fut be délelőtt 9-re az eszéki autóbuszpályaudvarra. S bár vásárlásra kevés időt enged – délután 1-kor indul vissza, s 4-re ér Komlóra – sokak kérését teljesítette ezzel a magyar és jugoszláv közlekedési vállalat. Hiszen megyénk délszláv ajkú településeinek sorát kapcsolja össze.

Egyébként ez az egyetlen járat Baranyai szemmel nézve, amit az új menetrend hozott. Sem helyközi, sem megyék-közti viszonylatban nem startol több új járat vasárnaptól. Komoly változást a menetidők hoztak, hiszen a Volán illetékesei szükség szabta kényszer nyomán új menetidőket dolgoztak ki. Miért? Egyrészt a vonatokhoz kellett a járatokat igazítani, másrészt változnak időről-időre a megye útviszonyai, sorozatosan korszerűbb gépkocsik váltják fel az elavultakat – az Ikarus 200-as család gyorsítja a közlekedés tempóját –, ugyanakkor a Pécs végállomású járatoknál egyre jobban számolni kell a városi közlekedés nehézségeivel, dugóival, a kijutás–bejutás lehetőségeivel. Éppen e miatt nem maradhatott a menetidő érintetlenül, s különösen a két végállomás közti települések lakóinak kell új életritmust kialakítani, ha az átmenő járatokat el akarják érni... (Vagy nem akarnak sokat ácsorogni a megállóban.)

Az indulási és érkezési időpontok módosulásáról több forrásból értesülhetünk. Egyrészt az autóbuszok személyzete nyújthat felvilágosítást, másrészt kapható már a Baranyára–Pécsre vonatkozó MÁV–Volán közös menetrend. Ebben minden Pécsre érkező és Pécsről induló vonat benne van, a vasútállomásról induló helyijáratú autóbuszok, s a pécsi távolsági autóbusz-pályaudvarról induló összes járatot feltüntették. Gondolom: hasznos útitárs, 4 forintért. Ugyanakkor tegnaptól kapható a Hivatalos Autóbusz-menetrend, melynek három kötetéből az ország minden pontjára szóló információt megtudhatunk.

Kiváló szövetkezetek

Babarci Béke Tsz: Kettős ünnep

Kettős ünnep alkalmából gyülekeztek tegnap délelőtt a babarci Béke Termelőszövetkezet tagjai Szajkon, a községi filmszínházban. Harminc évvel ezelőtt alakult meg, húsz egykori földnélküli parasztember összefogásából a mai 5760 hektáros, 100 milliós közös vagyonnal rendelkező nagyüzem őse, a Béke Termelőszövetkezeti Csoport, s a jubileumi évforduló méltó megünnepléseként immár ötödször vehették át a Kiváló szövetkezet kitüntetést.

A közgyűlésre érkezőket térzenével fogadta a babarci általános iskola fúvószenekara. Az úttörők és kisdobosok szép köszöntő műsorával kezdődött az ünnepi küldöttgyűlés. *Imre Ferenc*, a tsz pártvezetőségének titkára üdvözölte a küldötteket és a vendégeket, köztük *dr. Papp Lajos* államtitkárt, a Minisztertanács Tanácsi Hivatalának elnökét. *Horváth Lajost*, a Baranya megyei Tanács elnökét, *Devecseri Józsefet*, a Mohácsi Járási Pártbizottság első titkárát, *dr. Németh Elemért*, a Járási Hivatal elnökét, *dr. Majzik Jeremiást*, a Megyei Tsz Szövetség helyettes titkárát, *Rétházi Csaba* járási KISZ-titkárt.

Ezután *Speidl József*, a szövetkezet elnöke áttekintette az eltelt harminc év küzdelmeit, gondjait, eredményeit, megemlékezett az alapító tagokról. A megtett útra visszatekintve elmondta, hogy az alapítók 90 hold állami tartalékföldet kaptak, összesen 8 szarvasmarhát vittek be, de a lovakat már bankkölcsönből vásárolták. Többszöri egyesülés után a múlt évben alakult ki az üzem mai mérete, amely hat falu szövetkezeti tagságát tömöríti. Tavaly az árbevételük meghaladta a 110 millió forintot. Termelésük értékét 11,7 százalékkal, nyereségüket 26 százalékkal növelték, tagjaik havi átlag részesedése 3634 forint.

Dr. Papp Lajos államtitkár felszólalásában elismeréssel adózott a nagymúltú és országos hírű szövetkezet eredményeinek. Méltatta a veteránok úttörő érdemeit és a mai vezetők hozzáértését, a tagok szorgalmát. Külön kiemelte, hogy a Béke Tsz, mint rendszergazda, kaput nyitott a többi nagyüzemnek, s ezzel elősegítette az egész mezőgazdaság fejlődését. De kaput nyitott a tsz a község felé is, a lakosság érzi, élvezi a sokirányú gondoskodást. Ezután a mezőgazdasági és élelmezésügyi miniszter megbízásából nyújtotta át a MÉM és a TOT kitüntetését tanúsító oklevelet Speidl József tsz-elnöknek, aki köszönetet mondott az egész tagság nevében. Az államtitkár ezután a Mezőgazdaság Kiváló Dolgozója kitüntetést adta át *Kverkvarics Antal* és *Lebenthál György* tsz-tagoknak. *Harnisfőger Ádám* ágazatvezető a TOT kitüntetését vehette át dr. Majzik Jeremiástól, aki a TOT elnöksége és a Tsz Szövetség nevében köszöntötte a kitüntetett szövetkezet vezetőit és tagságát. — **Rné** —

Borjád: Beérett a szorgalom gyümölcse

Évek óta egyenletes fejlődés, kimagasló termelési eredmények jellemzik a borjádi Új Élet Termelőszövetkezet munkáját. Elmúlt évi munkájuk, a jubileumi munkaverseny-mozgalomban elért sikereik alapján idén első ízben nyerték el a MÉM és a TOT által adományozott kiváló termelőszövetkezet címet.

Tegnap délután a borjádi művelődési ház nagytermében gyülekeztek a termelőszövetkezet tagságának küldöttei. *Kazal Attila*, a tsz pártszervezetének titkára köszöntötte a megjelenteket, rajtuk keresztül a szövetkezet valamennyi dolgozóját, az elnökség tagjait, közöttük *Czégény Józsefet*, a Baranya megyei párt-végrehajtóbizottság tagját, a megyei pártbizottság titkárát, *Novics Jánost*, a terület országgyűlési képviselőjét, valamint a megye és a járás párt-, állami és társadalmi szerveinek megjelent képviselőit.

A helyi általános iskola úttörői versekkel, dalokkal köszöntötték a küldöttközgyűlés résztvevőit, majd *Iver Zoltán*, a szövetkezet elnöke mondott ünnepi beszédet.

Czégény József, a megye és a járás párt-, állami és társadalmi szervezetei nevében köszöntötte a termelőszövetkezet dolgozóit, vezetőit, nyugdíjasait. Méltatta eredményeiket, azt a fejlődést, amely a termelőszövetkezeti parasztság gondolkodásmódjában bekövetkezett, kiemelte a mindig újra, jobbra való törekvés fontosságát. Ezek után átnyújtotta a Kiváló termelőszövetkezet címet igazoló oklevelelet, átadta a Kiváló munkáért miniszteri kitüntetést *Gálfi Ernőné* tehenésznek és *Szabó Imre* műszaki vezetőnek, a TOT kitüntetését pedig *Bischof József* főagronómusnak. Iver Zoltán a tsz tagsága és vezetősége nevében köszönetet mondott az elismerésért és ígéretet tett a további lelkiismeretes munkára, még jobb eredményekre.

Befejezésül a megyei tsz-szövetség nevében, a tejtermelési versenyben elért eredményekért nyújtott át elismerést *Gyurkovics Géza* a szövetkezet tehenészetének.

K. Gy.

A Lobogó Baranyában

A *Lobogó* című hetilap május 25-én megjelenő 21. száma Baranya megyei látogatását állítja a szerkesztés középpontjába. Több írás mutatja be a megye különböző tájegységeit, az itt élő, dolgozó embereket. A négyszín-nyomású borítólap első oldala a Széchenyi tér idegenforgalmat vonzó hangulatát idézi, míg hátul a villányi szoborpark szépsége hívja fel magára a figyelmet. Már ez magában vonzó, érdeklődést felkeltő a lap baranyai látogatása iránt.

A tartalomból hadd hívjuk fel a figyelmet *Horváth Lajos* megyei tanácselnök önvallomás jellegű indító írására, az Állami-díjas *Kandó Kálmán* brigád bemutatására, a pécsi bőr útját végigkísérő riportra, a tudományos kutatás bázisát bemutató írásra, a pécsi pincerendszer helyzetét és gondjait feltáró elmélkedésre, a kulturális csemegének ígérkező pécsi nyári színház terveinek ismertetésére, az orfűi üdülőközpontot népszerűsítő írásra. A *Honismeret* rovatban olvashatunk a pécsi véres pünkösdről, míg a sportrovat a *PMSC* bemutatásával hívja fel magára a figyelmet.

Bizonyára sokan vásárolják majd meg megyénkben a Lobogó e heti számát, mely érdekes olvasmányokat tartalmazva, kellemes időtöltést biztosít mindenkinek.

Korszerűsítés a megyei szülészeten



Tizennégy hónapos „ostromállapot"

- **A beruházás költsége 15 millió forint**
- **A kórház vezetői türelmet kérnek**

Tizennégy hónapos rekonstrukciós munkálat előtt áll — a tervek szerint — a Megyei Kórház 1-es számú szülészeti és nőgyógyászati osztálya, közismertebb nevén a megyei szülészet. Az ott dolgozó orvosok, alkalmazottak régi álma válhat valóra: az épület korszerűtlen és emellett állapotában teljesen lerobbant fűtés-rendszerét cserélik ki ez idő alatt a Pécsi Építő- és Tatarozó Vállalat dolgozói. Természetes az is, hogy az épület megbontásával járó munka nem csak a szenes kazánok búcsúztatását, a fűtőberendezések cseréjét, hanem általános csinosítást is jelent, mondhatjuk: 14 hónap múltán az eddiginél sokkal kedvezőbb körülmények között végezhetik munkájukat az osztály dolgozói.

A fűtés-rekonstrukció hozzávetőlegesen 15 millió forintba kerül, az épületet a városi távfűtőhálózatra kapcsolják. A munkálatokat — mivel a kórházat és a vele egy épületben levő megyei véradóállomást ilyen hosszú időre becsukni nem lehet — két ütemben végzik majd az építők. Előbb az épület egyik felét, majd a másikat kapják meg mint munkaterületet, s ez átmeneti idő alatt „félgőzzel" üzemelhet csak a kórház. (Jellemző a megyei szülészetre, hogy itt folyik évente a megye szülészeti eseményeinek 30 százaléka, közel negyvenezer ember jelenik meg nőgyógyászati járóbeteg-rendelésen, s hogy 110 ágyán az elmúlt évben 4700 fekvőbeteget láttak el az orvosok.)

Az építkezés első ütemében a Várady Antal utcai részt, a második ütemében pedig a Dischka Győző utcai részt veszíti el a szülészet. A június elején kezdődő rekonstrukcióval egyidőben 66 ágyuk marad a korábbi 110 helyett, de kisegítésképpen, a szintén a megyei kórház-rendelőintézeti egységhez tartozó, pécsbányatelepi kórház szülészete vállalja a tehermentesítést. A jelenlegi 20 ágy helyett 57 ágy áll majd rendelkezésükre, s a két osztály között szoros funkcionális kapcsolat lesz. Az eddigiektől másképpen alakul majd a betegforgalom is — csak példaként: a veszélyeztetett terhesek az ötödik hónapig Pécsbányán kapnak helyet, az ötödik hónap után pedig a megyei szülészetre kerülnek — s feltehetően az eddiginél jóval nagyobb zsúfoltság lesz a járóbeteg-rendelésen, módosulnak majd a látogatási lehetőségek is.

A Megyei Kórház vezetői éppen ezek miatt kérik a betegek, látogatók türelmét: bízzunk abban, hogy a rekonstrukció után sokkal jobb, kedvezőbb körülmények között kezdhetik újra a munkát az 1-es számú szülészeten. Sor kerülhet kismérvű ágyszámbővítésre, korszerűbb lesz az „újszülött-részleg", s új éttermet alakítanak ki. Nem beszélve arról, hogy az épületben levő megyei véradóállomás is újjászületik a kényszerű 14 hónap során.

Kozma Ferenc

Gyermeknapi előzetes

Úttörőavatás, rajzverseny, tűzijáték

Kisdobos- és úttörőavatás, bábelőadások, tűzijáték, kirándulások, vidám játékos vetélkedők szerepelnek az igen változatos gyermeknapi programsorozatban.

A központi gyermeknapi ünnepség a megyében ezúttal a bükkösdi gyermek intézményben lesz. A gyerekek megemlékeznek a névadóról, Hámán Katóról, majd pedig a megyei nevelőotthonok és diákotthonok sportvetélkedőjének megyei döntőjére kerül sor. A pénteki program Bükkösdön tűzijátékkal zárul.

A pécsi gyermekotthon lakói vasárnap délelőtt ünnepi műsort tartanak, délután pedig a Vidámpark különböző szórakozási lehetőségeinek örülhetnek majd.

Mint a megye 144 úttörőcsapatánál mindenütt, úgy Csertetőn is kisdobosok és úttörők ünnepélyes avatásával kezdődik szombaton a gyermeknapi program. A gyerekek ezután találkoznak az őket patronáló szocialista brigádokkal, és közös játékos vetélkedőn vesznek részt a felnőttekkel együtt.

Bár a központi megnyitó ünnepségre csak pénteken kerül sor, mégis a gyermeknapi programsorozat szerves része a megyei úttörő modellezők csütörtöki bemutatkozása a pogányi repülőtéren. Az eseményre jugoszláv pajtásaik is elhozták legjobban sikerült modelljeiket.

A pécsi Centrum Áruház a héten 30 százalékos árengedménnyel játékvásárt tartott, ily módon is kedvében járva a gyerekeknek. Vasárnap négy film- és bábelőadást szerveztek a vásárlók gyermekei részére. A Bóbita Bábegyüttes műsorai délelőtt 10 órakor és fél 12-kor a Doktor Sándor Művelődési Központban tekinthetők meg; a rajzfilmeket pedig a Fegyveres Erők Klubjában vetítik 10 és fél 12 órai kezdéssel. A belépés díjtalan, mint ahogy sok más meglepetéshez is ingyen juthatnak hozzá a gyermeknap ünnepeltjei.

A Hazafias Népfront Baranya megyei Bizottsága, a Szakszervezetek megyei Tanácsa és a Dunántúli Napló szerkesztőségének közös rendezésében vasárnap délelőtt 10 órakor gyermekrajz kiállítás nyílik a KPVDSZ József utcai művelődési házában. A Dunántúli Napló gyermekrajz pályázatára érkezett legsikeresebb alkotásokat láthatják az érdeklődők. A helyszínen bábelőadásra és gyermekrajzversenyre is sor kerül.

Pénteken nyílik az ünnepi könyvhét

Írók, költők Pécsett és Baranyában

A pécs–baranyai ünnepi könyvhét megnyitó ünnepségét holnap, május 26-án délután 5 órakor tartják meg a Színház téren, a Pécsi Úttörő Fúvószenekar közreműködésével. Este 7 órai kezdettel Bertók László költő és Makay Ida költő Sásdon; Kende Sándor író Gödrében; Pál József költő Sellyén; Pákolitz István költő Vajszlón találkozik olvasóival, s ezzel megindul az egyhetes program keretében az író–olvasó találkozók sorozata. A megye író- és költővendégei: *Arató Károly* költő, *Bárdosi Németh János* költő, *Bertók László* költő; *Csorba Győző* költő, *Bertha Bulcsu* író, *Galambosi László* költő, *Hallama Erzsébet* író, *Janikovszky Éva* író, *Kende Sándor* író, *László Lajos* író, *Lázár Ervin* író, *Makay Ida* költő, *Pákolitz István* költő, *Pál József* költő, *Tüskés Tibor* író és *Végh Antal* író. Valamennyien a megye és a megyeszékhely háromnégy könyvtárába, művelődési házába, üzemébe látogatnak el, találkozni az olvasókkal. Május 26–június 5. között összesen 52 író–olvasó találkozó szerepel az idei könyvhét programjában Pécsett és Baranyában.

A rendezvénysorozat központi író–olvasó találkozóját május 29-én 18 órakor rendezik meg az Ifjúsági Házban, a Pécsi Amatőr Színpad közreműködésével. A találkozó íróvendégei: *Arató Károly, Bertha Bulcsu, Hallama Erzsébet, Pákolitz István és Végh Antal.*

A Magyar Írók Könyvesboltjában már pénteken délután 2 órakor megkezdődik az ünnepi könyvhét, amikor is Pákolitz István dedikálja új, *Vargabetűk* című kötetét. Másnap, szombaton 12 órától ugyanitt Bertók László; 28-án, vasárnap 11 órától László Lajos; a további napokon Csorba Győző, Janikovszky Éva és Lázár Ervin dedikál.

A Színház téren a hagyományok szerint válogathatunk az itt felállított, összesen hét Művelt Nép-könyvsátor könyvheti kötetei között. Könyvsátor áll majd a nagycsemegével szemben és a Széchenyi tér sarkán is.

A könyvterjesztő vállalatok több ezer új – könyvheti – és régebbi könyvet kínálnak. Egyik-másik „könyvsláger", úgy hírlik, már a megnyitó előtt gazdákra lelt –: szétkapkodták...

W. E.

Vízhiány a Duna mellett

Mohács, a szomjazó város

Részleges megoldás két év múlva, a végleges 1985-től?

A mohácsiaknak bőven kijut a vízből, hisz ott folyik a Duna... A nyári hónapokban mégis a vízhiány jelenti számukra a legtöbb kellemetlenséget: a vízcsapból cseppenként vagy sehogyse jön az ivóvíz, amikor megnyitják, hörgésen kívül semmi. Abból viszont inni, főzni, tisztálkodni, mosni nem lehet...

A hatvanas évek elején, amikor a Vízműtársulatot életrehívták, nem voltak ilyen gondjaik a mohácsiaknak: a Jenyei völgyi karsztvíz-bázison települt vízmű bőségesen kielégítette az igényeket. Az évtized végére erőteljes városfejlesztés indult, gomba módra nőttek a házak és az összkomfortos – a korábbiaknál jóval vízigényesebb – lakások, dinamikus iparfejlesztés következtében sorra léptek be a nagy vízfogyasztású üzemek. A kezdeti vízbőségből egyre inkább vízszegénység lett, a nyári csúcsidőben fokozatosan szomjazni kezdett a város. A karsztvíz hozama erősen függ a lehullott csapadék mennyiségétől, de bármennyit esik, napi 3,5–4 ezer köbméternél nem adnak többet a kutak. Ez a mennyiség télen még elég, nyáron szerény becsléssel is elkelne ennek a másfélszerese.

Kezdett tragikussá válni a nyári helyzet, a magasabb helyeken, az emeleteken rendszeresen vízért esedeznek a csapok, a lakók. Vízkorlátozást rendeltek el; ezzel viszont csak a meglévő, különben is kevés vizet lehet ésszerűbben felhasználni, vizet fakasztani még szigorú rendeletekkel sem lehet. A szakemberek keresték a megoldást: intenzívebb kitermeléssel növelni a kutak hozamát, de el kellett vetniök, mert azok már a maximumot adják így is. Az előkészületek után le kellett mondaniuk a másfélezer köbméteres víztározó megépítéséről is, mert mikor lett volna vízfölösleg a feltöltéshez?

Új vízbázist kell építeni – határozták el 1975 májusában – a majdani új pécsi regionális vízművel. Ez végleges megoldást jelent, de csak 1985 után. És addig?

– Átmeneti megoldást jelentő vízművet kell építeni a MOFA északi kerítése és a Cselepatak torkolata közötti részen – tájékoztat *Bertalan Zoltán*, a városi tanács terv- és munkaügyi osztályvezetője. – Megbíztuk 1976-ban a MÉLYÉPTERV-et a tanulmányi terv elkészítésével, miután a víztározó megépítéséről végleg le kellett mondanunk, és a város mélyfúrású kútjait se köthettük rá a hálózatra a nagy vasmangán tartalmuk és vízük biológiai állapota miatt.

Az említett területen a tervek szerint három bő vízhozamú kút lemélyítéséről lenne szó, bár az előzetes számítások szerint két kút is biztosítaná a hiányzó 5000 köbmétert naponta.

A tanulmányterveket a napokban kapják meg, ez év áprilisában írásban is megrendelték a MÉLYÉPTERV-nél a beruházási programot, a kiviteli terveket és a kutak lemélyíttetését. Válasz még nem jött.

Bizonytalan tehát, hogy Mohácson mikor és mennyiért lesz elegendő ivóvíz. Becslések szerint 1980 előtt nem várható javulás és 15 millióba kerül majd az is.

Biztos, hogy a hálózati vízellátásban részesülő 16 000 mohácsi közül – a lánycsókiakról és kölkediekről nem is beszélve –, sok olyan lesz, aki ha a nyári csúcsidőben vizet akar látni, lesétál a Duna-partra.

M. L.

Várják az NDK-ban dolgozni akaró baranyai fiatalokat

Ismét lehet szakmai gyakorlatra, munkára jelentkezni az NDK-ba. Idén 97 baranyai fiatal jelentkezését fogadják el: várnak szakmunkásokat, betanított munkásokat, érettségizetteket hat vállalathoz elsősorban elektroműszerész, mechanikai műszerész, forgácsoló, hegesztő, esztergályos, valamint lakatos szakmában. Ezen kívül számítanak fiatal, a német nyelvet jól beszélő elektromérnökökre, gépészmérnökökre, kohó- és vegyészmérnökökre, akiknek azért kell tudni már most a nyelvet, mert kinn vezető állásba kerülnek. Várják még ugyancsak fiatal német nyelvtanárok jelentkezését is, akik az ott dolgozó magyaroknak a német nyelvet tanítják majd. Feltétel, hogy a jelentkezők hajadonok, illetve nőtlenek legyenek még és a vállalatuktól javaslatot kapjanak. Nagyon fontolják meg a jelentkezők, hogy mit vállalnak, amikor aláírják a három, vagy két évre szóló szerződésüket és lehetőleg az utolsó pillanatban ne mondják le munkavállalásukat. Jelentkezhetnek 26—30 éves fiatalok. A jelentkezőket várják augusztus 15-ig a pécsi, a komlói, a mohácsi, siklósi, szigetvári tanács munkaügyi osztályán, valamint a járási hivataloknál személyesen.

Kitüntetett postásbrigád



Kézbesítők

„Bárki légy, ne dicsérj, ha megírod életem történetét" — írta hajdanán II. Rákóczi Ferenc. Ez a szerénység áll a fejedelem nevét viselő postai kézbesítőbrigádra is. A Pécs 1. Megyei Postahivatal II. Rákóczi Ferenc Szocialista Brigádja. Kevés látványos dolgot csinált másfél évtizedes fennállása alatt, de a napi szorgalmas, becsülettel végzett munkájukkal jó hírnevet szereztek a postásoknak. A kétszeres aranykoszorús, a vállalat kiváló és szakma kiváló brigádja cím mellé most megkapták az MSZMP KB. jubileumi oklevelét.

Kilencen a postakézbesítés keresztmetszetét adják. Nagyárpádtól Meszesig, Újmecsekaljától az Ungvár és a Madách utcáig, a Szigeti tanyától a Mecsekig viszik házhoz a küldeményeket.

— *Mondják, hosszú évek óta nem érte panasz munkájukat.*

— Azért így nem egészen pontos — javít ki *Klett György* brigádvezető — jogos panasz nem volt ellenünk. Ez a munkánk egyik alapkövetelménye.

— *És a többi?*

— Egy régi igazság járja: a jó postás családtag. Néha nagy-nagy türelem és jó memória szükséges, de nélkülözhetetlen az udvariasság, emberismeret, becsületesség.

Sorra mondják el élményeiket, mi kell még ahhoz, hogy jó postás lehessen valakiből.

VÁCZI KÁROLY:

— Társadalmi munkában telepítettük a Magyarürögi úton a támpontos levélszekrényeket. Egy idősebb férfi megtiltotta, hogy a tervezett helyre ássuk az alapot, mondván, az az ő területe. Győzködtünk, hogy közérdek, de hiába. Jó, ha nem, nem. Háromszáz méterrel távolabb visszük. Erre megváltozott a véleménye és ő segédkezett.

ELTER ISTVÁN:

— Egy idős néni fia már fél éve nem írt külföldről, kétségbe volt esve. Vigasztaltam, de mindhiába. Egyszer végre megjött a várva-várt levél, már messziről megérezte, ahogy mentem be hozzá. Azt az örömet!

— Sokszor vagyok úgy, hogy ha sejtem, vagy tudom, a küldemény szomorú hírt tartalmaz, bedobom és elsietek — veti közbe *Kerner Tibor*, a többiek rábólintanak, *Nyilas József* még kiegészíti: „Van, aki közli velünk a váratlan gyászhírt, mi akkor igyekszünk feledtetni a bánatot.

Takács Zoltán a terepjáró UAZ-zal napjában 40 kilométert autózik, *Söllei János szintén*, mindketten 17 támpontra viszik a küldeményeket. Mindenhová menetrend szerint kell érkezniük, várják a mozgó postahivatalt. *Horváth Ferenc* is „öreg" postás: már 17 éve húzza vállát a kézbesítő táska. Újoncunk is van: *Laczi Albert* Nagyárpádot járja, egy éve brigádtag. Másfélezer embernek viszi a postát és az újságokat, napi átlagban 350 napilapot és 50 színest. Valamennyien árusítanak postai értékcikket, totót, lottót — előbbiből 70 ezer forintért, az utóbbiból jó háromnegyedmillióért. A tervezettnél több hírlap előfizetést szerveztek.

—A szakmai munkájuk mellett élenjárnak a postai és a városi társadalmi munkában. A brigádra mindig és mindenben lehet számítani.

— Nagyjából egyidősek vagyunk és egyszerre jöttünk a postára — mondja *Klett György*. — Összeszoktunk. A csúcsforgalomban csak természetes, hogy segítünk, szervezünk, de kezdeményezünk is társadalmi munkákat. Többszáz munkaórát dolgoztunk Eger völgyben és a Malom völgyben, ástunk, csákányoztunk, egyengettük a terepet. Utána meg a nyársonsült és a beszélgetés... Most kaptunk a Városi Tanácstól aranydiplomát a társadalmi munkáért.

Az újoncuk kivételével valamenyien 35 és 40 év közöttiek. Hetüknek van valamilyen társadalmi megbízatása, tisztsége, kilencüknek 18 gyereke, 3 autója — összenevetnek a számokon, meg azon, hogy miért népszerűek: a fiatalok a szerelmes leveleket, az idősebbek meg a nyugdíjat kapják tőlük.

A brigádnaplóból kölcsönvett Rákóczi idézettel kezdtem, megerősítve: nem dícsérve, csak egyszerűen igyekeztem megírni „élettörténetüket".

Murányi László

Gyártót keresnek...

Figyelemre méltó kezdeményezés

Gyártót keresünk a hiánycikkeknek — ez a mottója annak a kiállításnak, amely szerdán nyílt meg Szolnokon, a Megyei Tanács ipari és kereskedelmi osztályai, valamint a Vidia Dél-magyarországi Vas- és Műszaki Kereskedelmi Vállalat rendezésében. A szakosított kiállításon azokat a kerékpár és motorkerékpár alkatrészeket, autófelszerelési termékeket mutatják be, amelyek a hiánycikkek listáján szerepelnek, nehezen beszerezhetők. A 18 ezer féle cikket forgalmazó vállalat ezúttal 130 termékre, köztük számos filléres járműtartozék gyártására keres kisipari szövetkezetet, vagy tanácsi vállalatot.

A BNV járműipari pavilonjában láttuk



A BNV-díjas városi Ikarus-autóbusz

Szennyvíztisztító, alsó-mosó, autómentő

Gyermekeknek kedves játék, felnőtteknek nagyon is tanulságos látvány a mini-szennyvíztisztító, mely működik is a BNV járműipari pavilonjában, a szombathelyi XII. Autójavító Vállalat kiállító területén: az 1x0,5 méter nagyságú makett működés közben mutat be egy modern, viszonylag olcsó, sőt gyorsan is kivitelezhető hazai szennyvíztisztító telepet. A szombathelyiek újdonságából már található Szegeden, Budapesten is egy-kettő, de a legtöbb az NDK-ban.

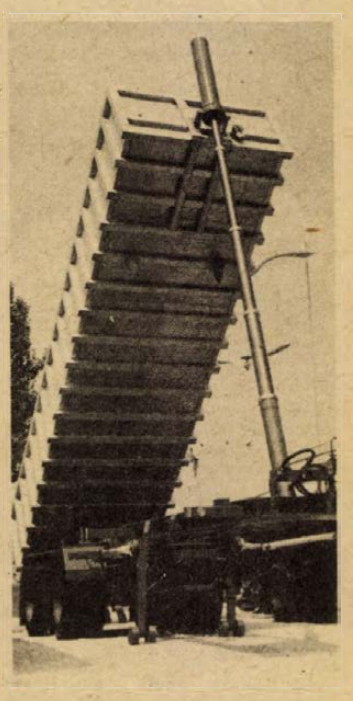

A Budamobil közel 22 tonnás billenőteknős félpótkocsija

Korszerű és olcsó

Furcsa, hogy egy hazai remekmű külföldön már győzelmes karriert futott be, és mihozzánk vissza nehezen talál. Különböző méretben készítenek, így 5-től 25 köbméteres kapacitásút, ára 800 ezertől 1 millió 300 ezer forint. A helyszínen az előregyártott elemeket összeszerelik. Olcsó, alumíniumszulfátos vegyszerrel „dolgozik", ami hazai piacról beszerezhető és a végeredmény ismét hasznosítható ipari víz, vagy legalábbis olyan tisztított szennyvíz, amiért nem bírságolhatnak. Kezelés közben a víz oxigéntartalma nem csökken, sőt növekedik, míg az olaj, zsír és a lebegő anyagok kioldódnak, a felszínről mint hab, simán „lefejthetők". Az idegenkedés egyik oka, hogy az épület, amiben felállítható, az sokkal drágább, mint a 30—140 négyzetméteres telep, mindezek ellenére már tíz megrendelést felvettek belföldről. Sorban álltak előtte, hogy újdonságairól részletesen értesüljenek, és egyik fontos meggyőző tény volt, hogy automatikusan tisztít, elég, ha naponta egy-két órában egy tmk-szerelő ellenőrzi a rendszert. Egyébként nemcsak AFIT- vagy volán-telepen alkalmazható sikerrel, mindenütt, ahol nagy az olaj- vagy zsírszennyeződés. Eddig még pécsiek nem rendeltek belőle.

A szombathelyiek másik újdonsága a szinte mindenféle járművet emelő, elvontató autómentő, mely nem mechanikus működésű, balesetet sem okoz, ugyanis az emelők, a daruk hidraulikus átvitellel lendíthetők és ezt még segíti az elektromos távvezérlés is. A legnagyobb súly, amit megemel: 16 tonna. Ára 1 millió 18 ezer forint. Erre az évre a Volán Tröszt már megrendelt ötöt, de idén még újabb nyolcat készítenek el.

Ismert dolog, hogy a kocsik alsó részét tömlővel mossák, mindössze 16—18 atmoszféra nyomású vízzel és legalább 30—40 százaléknyi rész így is érintetlen, tisztítatlan marad. Egy újdonság, a tehergépkocsik alsó-mosója mindezen lényegesen változtat, 40 atmoszféra nyomással viszi fel a vizet különböző szögekben, ezzel együtt oldószert is felpermetez, egy óra alatt nyolc járművel végez és az árnyékolt, vagyis tisztítatlan felület mindössze 5—10 százalék. Még csak a prototípusa látható, várható ára 300 ezer forint lesz.

Szerszámoskészlet

Az Ikarus-buszok alkatrész-utánpótlása akadozott, elsősorban a javítószerszámokat kellett drága pénzért külföldről beszerezni. A rossz szerszámellátás miatt nemegyszer a közel-keleti megrendelések megcsappantak. Most látható a hazai szerszámos garnitúra, olcsón, lényegében valuta-megtakarítással előállítva. Már 250 egységcsomag el is kelt. Ez egyébként a szombathelyi AFIT házi újítása.

Nem szabad kihagyni a hosszú életű gumiabroncsokat, némelyik majdnem két méter átmérőjű, míg szélessége is megközelíti a fél métert. Impozáns, monumentális látványt nyújtanak a különféle mini- és óriásdaruk, melyek komplex feladatokat látnak el; fúrnak, illesztenek is. A járműipari tárlaton láthatók még egyebek között modern úttisztítók, motorok, karosszériák, javító- és karbantartó eszközök, mozgó benzinkutak és szervizállomások is.

Csuti János

HÍREK

1978. MÁJUS

25

CSÜTÖRTÖK

Szeretettel köszöntjük névnapjuk alkalmából

ORBÁN

nevű

kedves olvasóinkat

A Nap kél 3.57 — nyugszik 19.26 órakor. A Hold kél 22.18 — nyugszik 6.58 órakor.

Helfgott Ármin

Száz évvel ezelőtt, 1878. május 25-én született Újpesten és 1942-ben halt meg a Szovjetunióban Helfgott Ármin kommunista vegyészmérnök, a Tanácsköztársaság idején az újpesti direktórium tagja.

A mozgalomba nem osztályhelyzete, hanem a történelmi fejlődés felismerése vezette. Jómódú kereskedőcsaládból származott, gondtalanul tanulhatott. A Galilei-kör antiimperialista mozgalmában már mint az Egyesült Izzó főmérnöke vett részt. A korai baloldali mérnökmozgalom kiváló képviselője, egyik kezdeményezője volt a műszaki értelmiség szocialista szervezetbe tömörítésének. 1917 júniusában az Egyesült Izzó katonai parancsnoka letartóztatta, mert a munkások bizalmijával összefogva, szót emelt a gyár dolgozóinak érdekében.

A Kommunisták Magyarországi Pártjának 1918 végétől aktív tagja volt. A Tanácsköztársaság idején az újpesti direktórium városi intéző bizottságában termelési biztosként tevékenykedett. A munkáshatalom erőszakos megdöntése után négy és fél év börtönre ítélték, de fogolycserével 1921 végén a Szovjetunióba került. Mint vegyészmérnök, Lenigrádban az Izzólámpatröszt igazgatói állását töltötte be. A nagytudású kommunista gazdasági vezető, akit mindenki tisztelt és becsült, 1942-ben a törvénysértések áldozata lett.

Ma este

SZÍNHÁZ

Nemzeti Színház: Játék a kastélyban (este 7 óra) Bartók-bérlet.
Kamaraszínház: Az óriáscsecsemő (este fél 8 óra)

MOZI

Park: Az akasztanivaló bolond nő (f4, f6, f8).
Park-kert: Tappancsok, mancsok, állkapcsok (8).
Petőfi: Már ez is probléma? (4, 6, 8).
Kossuth: Az akasztanivaló bolond nő (10,12), Tappancsok, mancsok, állkapcsok (f3, f5), A veréb is madár (f7, f9).
Tanárképző Főiskola: Hófehérke hercege (5), Túl a félelmen (f8). **Fekete Gyémánt:** A csalétek (6). **Jószerencsét:** Harc Rómáért (4). **Rákóczi:** Ilyenek voltunk (5, 7). **Május 1.:** Gulliver (f6). **Bóly:** Bombasiker (7). **Harkány:** A közös bűn (7, 9). **Komló, Május 1.:** Felragyog fiszta, szép fényű csillag (f5). **Komló, Zrínyi:** Fogat fogért (4, 6, 8). **Mohács:** Kihajolni veszélyes (6, 8). **Pécsvárad:** Az énekes elveszti hangját (7). **Sásd:** Az utazás (7). **Sellye:** Indiánkaland Ontarióban (8). **Szigetvár:** A Csendes-óceán kalózai (8).

időjárás

Várható időjárás csütörtök estig: változóan, helyenként erősen felhős idő, elszórtan esővel, záporral, a délutáni órákban egy-két helyen zivatarral. Mérsékelt, napközben kissé megélénkülő változó irányú szél. Várható legalacsonyabb éjszakai hőmérséklet 8—13, legmagasabb nappali hőmérséklet 18—23 fok között.

Vándorgyűlés

Az Állattenyésztési Kutató Intézet 8. Vándorgyűlése kezdődik ma Pécsett, a POTE aulájában délelőtt 10 órakor. A vándorgyűlésre — melynek témája a szarvasmarha-tenyésztés és a húsmarha-tartás — közel 600 szakembert várnak az ország különböző pontjairól. Az előadásokat követően szakmai bemutatókra kerül sor a Szigetvári és a Bikali Állami Gazdaságban valamint Boród-pusztán.

◆

— Vakító fehér virágszőnyeg. Teljes virágpompában Baranya megye tán legnagyobb galagonyása Pécsett, a Melinda utca és a Sarohin tábornok útja végében, ahol legalább ötszáz kisebb-nagyobb bokor illetve fa díszlik. A három lőtéri-dombot jelenleg mintha vakító-fehér virágszőnyeg borítaná. A galagonya valaha közkedvelt, nagyon híres gyógynövényünk volt, nem tudni miért, de az utóbbi 5—10 évben jócskán megcsappant a gyűjtőinek a száma. Szedhető a virág, majd a téglapiros bogyó is, a belőlük főzött tea érelmeszesedés, magas vérnyomás, szívidegesség, gyomorgörcs gyógyítására kiválóan alkalmas.

— Iskolaszépítés. Felújítják a komlói Fürst Sándor utcai általános iskolát. Az 500 ezer forint értékű külső munkálatokat a nyári szünetben végzik a költségvetési üzem dolgozói.

— Nívódíjjal tüntette ki a Medicina Könyvkiadó dr. Kollár Dezső, a Pécsi Orvostudományi Egyetem Gyermekklinikája docensének Fül-, orr-, gégebetegségek a gyermekkorban című, 1977-ben megjelent könyvét.

— Pihenőpark Sikondán. A komlói Kossuth-bányaüzem dolgozói sport- és pihenőparkot építenek a város népszerű fürdőhelyén, Sikondán.

Labdarúgó-vb



Ma kerül forgalomba az Argentínában megrendezésre kerülő labdarúgó vb-t köszöntő 8 db 2 Ft-os bélyegből álló sorozat és egy db 20 Ft-os blokk. Képünk a blokkot ábrázolja, a sorozat bélyegeire legközelebbi bélyegrovatunkban visszatérünk.

A blokk kerete világoskék, fehér és arany színű, amelyen belül világos és sötétebb kék háttérben földrészek, jobbra a részt vevő nemzetek zászlói arany keretben. Fent balra az INTELSAT IV távközlési műhold fekete, felirata arany, a bélyeg körül az égtájak kezdőbetűi fehér, a feléjük mutató nyíl arany, lent LABDARÚGÓ VILÁGBAJNOKSÁG, alatta Argentina '78 felirat fekete színnel látható. A blokkban lévő bélyeg világoskék keretben arany színű labdarúgókapuval a háttérben a világbajnokság emblémáját ábrázolja sötétebb és világosabb kék színnel. A kereten belül lent az értékjelzés fekete, tőle jobbra MAGYAR POSTA, a keret alatt balra 1978, jobbra a tervezőművész (Kékesi László) neve világoskék színnel olvasható.



TAPPANCSOK, MANCSOK, ÁLLKAPCSOK



MÁR EZ IS PROBLÉMA?

A HÉT FILMJEI

Tappancsok, mancsok, állkapcsok

A mai középgeneráció fiatal kora izgalmas állatfilmjeinek hősei jelennek meg ismét e színes amerikai filmösszeállításban. Rin Tin Tin-t, Amerika életmentő kutyabálványát, Flippert, a világ legokosabb delfinjét és más állatsztárokat láthatunk viszont, egyebek közt Charlie Chaplin, Roy Rogers, Tom Mix, Elizabeth Taylor, Cary Grant és még sokan mások társaságában.

Már ez is probléma?

Szines francia filmvigjáték Jean Lefebvre és Anny Duperey főszereplésével.

Kórházi felvételes ügyeletek

Mindennapos felvételi ügyeletek gyermekbelbetegek részére: Pécs város: POTE Gyermekklinika, Szigetvár város és járás, a pécsi és a volt sellyei járás: Megyei Gyermekkórház. Gyermeksebészeti, gyermekfülészeti betegek, égett és forrázott gyermekek részére páratlan napokon: POTE Gyermekklinika, páros napokon: Megyei Gyermekkórház Pécs és a megye egész területéről.

Felnőtt belgyógyászat, sebészet, baleseti sebészet: I. sz. klinikai tömb. Égési sérülések: Honvéd Kórház, Koponya- és agysérülések: Idegsebészet. Felnőtt fül-orr-gégészet: POTE Fül-, Orr-, Gége Klinika.

SOS-ÉLET telefonszolgálat hívószáma 12-390, este 7-től reggel 7 óráig.

ÉJSZAKAI ÜGYELETES GYÓGYSZERTÁRAK:

I. ker. Pécs-Vasas II., Bethlen Gábor u. 8. sz. 10/52. sz. gyógyszertár, Pécs-Meszes, Szeptember 6. tér 1. sz. 10/3. sz. gyógyszertár II. ker. Pécs, Kossuth L. u. 81. sz. 10/8. sz. gyógyszertár, Pécs, Munkácsy M. u. 4. sz. 10/9. sz. gyógyszertár. III. ker. Pécs, Veress E. u. 2. sz. 10,7. sz. gyógyszertár.

◆

— A Safari rallye-ről láthatnak az érdeklődők filmet június 3-án 18 órakor Pécsett a Pollack Mihály Műszaki Főiskola nagy előadótermében a Magyar Autóklub Baranya megyei szervezetének rendezésében. Néhány Forma-1-es versenyről diákat vetítenek. Mindenkit várnak a rendezvényre.

— Jubileumi hangversenyek. A Pécsi Úttörő Fúvószenekar megalakulásának 20. évfordulója alkalmából ünnepi hangversenyt ad ma, május 25-én 18 órakor a József Attila Művelődési Házban, május 29-én, hétfőn este szintén este 6-kor a Hotel Minaret udvarán. (Rossz idő esetén a József Attila Művelődési Házban.) Auth Vilmos, Nesz György, Bornemissza Géza és Kovács Árpád vezényelnek.

◆

Talált tárgyak átvehetők

Az alábbi talált tárgyak átvehetők: Pécs, M. Város Tanácsa II. ker. Hivatal Igazgatási Osztályán; karóra, műbőr táska, kesztyű, pénztárca, készpénz, ernyő, szatyor, gyermek ruhák, zálogcédula, munkaköpeny, hanglemez, női garbópulóver, férfi zakó, kerékpár, orkánkabát, szemüveg, öngyújtó.

Pécs, M. Város Tanács III. ker, Hivatal Igazgatási Osztályán: pénz, tárcában, pénztárca, segédmotorkerékpár, pulóver.

◆

— Hosszúhetényi kiállítás. Népi díszítőművészeti kiállítás nyílik a hosszúhetényi művelődési házban május 27-én, szombaton délután 5 órakor. Megnyitót mond dr. Andrásfalvy Bertalan kandidátus, a pécsi Janus Pannonius Múzeum néprajzi osztályának vezetője.

Sikeres kedvezmény

Sikerrel zárult az első kedvezményes mészammónsalétrom (pétisó) árusítási akció. A kiváló műtrágyához ötvenszázalékos árengedménnyel lehetett hozzájutni, segítségével a gyepet, rétet, legelőt erősítik fel, hogy nagyobb legyen a hektáronkénti fűhozam. Ugyanis áldatlan állapot, hogy a hazai rétekről még most is csak annyi füvet kaszálnak le, mint száz évvel ezelőtt. A baranyai téeszek 95 százaléka élt a lehetőséggel és négyezer tonnát szórtak ki több mint 13 ezer hektárra: az első kaszálás után még 400 tonnányit szórnak ki, amit szintén kedvezményes áron vásároltak.

◆

— A nyárra fotókiállítás megnyitását tervezi a zeitzi Zemag Gyár Pécsett, hogy így is ízelítőt nyújtson az üzem életéből, ahol egyébként darukat, babakocsikat, vegyianyagokat is állítanak elő. Jelenleg 45 baranyai ifjúmunkás dolgozik az NDK-beli Zemagban.

◆

Esküvő

KIRKOVICS KATALIN
és
CSABA LÁSZLÓ

értesítik kedves ismerőseiket, hogy 1978. május 27-én, délután 5 órakor házasságot kötnek a Komló Városi Tanács házasságkötő termében.

FÁBOS MÁRIA
és
KALUZSA GÁBOR

értesítik kedves ismerőseiket, hogy 1978. május 27-én délután negyed 7 órakor házasságot kötnek a Komló Városi Tanács házasságkötő termében.

CZIMMER ANNA
és
KOZÁRI JÓZSEF

szeretettel értesítjük kedves ismerőseinket, barátainkat, hogy 1978. május 27-én 19.00 órakor házasságot kötünk a pécsi központi házasságkötő teremben (Hunyadi út 2.)

tegnap történt

Időszerű nemzetközi kérdésekről tartottak tájékoztató értekezletet szerdán a Baranya megyei papság részére. Az előadó Bánfai József, a Hazafias Népfront megyei titkárságának főelőadója volt.

*

A Lengyel Országos Iparkamara küldöttsége tartózkodik Baranya megyében két napon át. Megyénk kisiparosainak munkájával ismerkednek így Pécsett és Siklóson. A Baranya megyei KIOSZ vendégei baranyai útjukon Molnár József, a KIOSZ országos elnöke és Lőrincz Károly megyei titkár kíséri el őket.

*

Tegnap, a pártbizottságok képviselői a Megyei Pártbizottság székházában megvitatták a Kossuth Könyvkiadó 1979. évi tervét. A tanácskozáson részt vett Tömpe Ferenc, a megyei pártbizottság munkatársa, Nyiró József, a Kossuth Könyvkiadó klasszikusok szerkesztőségének vezetője, és Németh János, a Kossuth Könyvkiadó megyei kirendeltségének vezetője.

*

Fock Jenő, az MSZMP Politikai Bizottságának tagja szerdán Győr-Sopron megyébe látogatott. Győrött, a megyei pártbizottság székházában Háry Béla első titkár és a megye más vezetői fogadták, és tájékoztatták a megye életéről, fejlődéséről. A Politikai Bizottság tagja ezután a farádi Felszabadulás Termelőszövetkezetet kereste fel.

Lapzárta

Gyenes András, az MSZMP Központi Bizottságának titkára szerdán, a Központi Bizottság székházában fogadta George Fernandes indiai iparügyi minisztert, aki a Magyar—Indiai Gazdasági és Műszaki-Tudományos Együttműködési Vegyes Bizottság budapesti ülésén részt vevő indiai delegációt vezeti. Szívélyes légkörben megbeszélést folytattak a két ország közötti gazdasági kapcsolatok továbbfejlesztéséről és véleményt cseréltek a nemzetközi helyzet mindkét felet kölcsönösen érdeklő néhány aktuális kérdéséről.

*

Biszku Béla, az MSZMP Politikai Bizottságának tagja, kedden és szerdán Bács-Kiskun megyében tett látogatást. Kedden Kecskeméten Horváth István, a megyei pártbizottság első titkára köszöntötte. Biszku Béla részt vett és felszólalt azon az értekezleten, amelyen a megye városi és járási pártbizottságainak első titkárai, valamint a megyei pártbizottság osztályvezetői vettek részt. Szerdán a bajai járásban Csávolyon, a községi pártszékházban, a járás pártvégrehajtóbizottságának tagjaival találkozott, majd körutat tett a több nemzetiségű községben. Ezt követően a kecskeméti házgyárat, a város új kulturális intézményeit, majd a kunbajai állami gazdaságot kereste fel.

*

Losonczi Pál, az MSZMP Politikai Bizottságának tagja, az Elnöki Tanács elnöke szerdán a főváros XVII. kerületébe látogatott. Az egésznapos programban részt vett Méhes Lajos, a Központi Bizottság tagja, a budapesti pártbizottság első titkára.

A RÁDIÓ ÉS TELEVÍZIÓ MŰSORÁBÓL

RÁDIÓ

KOSSUTH RÁDIÓ

8.29: Visszapillantás 1947—1977. 8.59: Ginastera-művek. 9.42: Mezők, falvak éneke. 10.05: Iskolarádió. 11.00: Brahms kórusműveiből. 11.25: Elég kitalálni? Riport. 11.40: Beszélgetés dr. Havas Zoltánnal, az Országos Széchényi Könyvtár főigazgató helyettesével. 12.35: Melódiakoktél. Közben: 13.15: Házunk tája. 13.30: A Melódiakoktél folytatása. 14.00: Világirodalmi könyvszemle. 14.30: Mendelssohn: Szentivánéji álom — szvit. 15.10: A mosoly országa. Részletek Lehár operettjéből. 15.29: Az erdőntúli veszedelem. Hegedüs Géza regénye rádióra alkalmazva. 16.10: Magyar szerzők műveiből. 16.36: Cigánydalok, csárdások. 17.07: Közös gazda. Riport. 17.27: Verdi operáiból. 18.15: Kritikusok fóruma. 19.15: Cserebere. Móricz Zsigmond elbeszélése rádióra alkalmazva. 19.39: Budai Ilona népdalfelvételeiből. 20.00: Tripolisz. Riport. 20.25: A férj kopogtat. Részletek Offenbach operettjéből. 20.49: Szvjatoszlav Richter új lemezeiből. 21.40: Történelmi figyelő. 22.20: Új operalemezeinkből. 23.29: Nóták. 0.10: A Magyar Néphadsereg rézfúvós szextettje játszik.

PETŐFI RÁDIÓ

8.05: Nóták. Közben: 8.20: Tíz perc külpolitika (ism.). 8.33: A Nóták című műsor folytatása. 9.00: A Harmónia Koncertfúvószenekar játszik. 9.33: Vidám könyvespolc. VI. rész. 10.00: Zenés műsor üdülőknek. 11.55: Ifjúsági könyvespolc. 12.00: Ábrahám Pál operettdalaiból. 12.55: Ránki György: Két bors ökröcske — mese zenével. 13.25: Édes anyanyelvünk. 13.30: Zöngészde. 14.00: Szine-java. 15.36: . . . és Baróti Lajos a kapitány. 16.33: Köszönöm a beszélgetést! Alberto Arbasino valószínűleg hiteles riportja II. Bajor Ludwiggal. 17.00: Segíthetünk? Az Ifjúsági Rádió műsora. 18.00: Új dalok a havannai VIT-re. 18.33: Hétvégi Panoráma. Ajánlóműsor sok muzsikával. 19.55: Slágerlista. 20.33: Érték — életmód — közösség. 21.03: Kapcsoljuk a székesfehérvári Vörösmarty Színházat. Alba Regia napok. Nemzetközi Dzsesszfesztivál. 21.48: Népdalok, néptáncok. 22.33: Világtörténelem dióhéjban. 22.43: Filmdalok. 23.00: Tánczene. 23.30: Mendelssohn: c-moll trió.

HARMADIK MŰSOR

14.05: Csajkovszkij: a-moll trió. 14.50: Fodor András: A bábu vére. Könyvszemle. 15.00: Négy évtized magyar operája. 16.03: Az Ifjúsági Rádió műsora amatőr magnósoknak. 16.23: Kórusainknak ajánljuk. 16.40: Mi a véleményed? Politikai vitaműsor. 17.00: Otórai tea. 17.58: A világgazdaság hírei. 18.03: Új lemezeinkből. 19.15: Iskolarádió. 19.33: Wagner: A walkür — III. felvonás. 20.46: Régi magyar dalok és táncok Czidra László feldolgozásában. 21.04: Oszták Szerzők Rádiószínháza. Kaspar. Peter Handke hangjátéka. 22.00: Kapcsoljuk a 6-os stúdiót. Esti hangverseny.

PÉCSI RÁDIÓ

17.00: Hírek. 17.05: Zenés mozaikok. Vendégünk volt: Bisztriczky Tibor . . . — Emberek és dalok. Tar István kémesi népdalénekest bemutatja Várnai Ferenc. 17.25: Fogyasztók ötperce. Falusi éttermek. Riporter: Eszterhai Katalin. 17.30: Jandó Jenő zongorázik. Részlet a pécsi Liszt Ferenc teremben 1978. ápr. 12-én megtartott hangversenyéből. 17.45: Kertbarátok műsora. Intenzív koronaformák alakítása a gyümölcsösben. 17.50: A Bay City Rollers együttes lemezei. 18.00: Dél-dunántúli híradó. 18.15: A west side-i történet. Részletek Bernstein zenés játékából. 18.30: Szerb-horvát nyelvű műsor. Hírek. — Szerb dalok és táncok. — Híres szerb festők. II. rész. — Himzo Polovina énekel. — Szomszédaink életéből. 19.00: Német nyelvű műsor. Hírek. — Munkásarcok a Pécsi Húsipari Vállalatnál. Riporter: Reil József. — Hallgatóink kérésére. 19.30: Műsorzárás.

MAGYAR TV

8.59: Tévétorna (ism. — sz.) 9.05: Iskolatévé. Fizika (ált. isk. 6. oszt.). Mit tanultunk fizikából? 9.30: Tízen Túliak Társasága (ism.). 12.05: Földrajz (ált. isk. 7. oszt.). A Föld és az ember. A mérsékelt éghajlati öv és a sarkvidék világa. Összefoglalás. 15.25: Iskolatévé. Fizika (ism.). 15.45: Földrajz (ism.). 16.25: Hírek. 16.30: A természet és a város. Szovjet rövidfilm. 16.45: Piros, sárga, zöld. Az Országos Közlekedésbiztonsági Tanács filmje (sz.). 16.55: National Gallery. Angol képzőművészeti filmsorozat. XII/4. rész. Az észak-európai reneszánsz festészet (ism. — sz.). 17.20: Kuckó. 17.50: Óriombetűs vallomások. Dokumentumfilm-sorozat. Magánügy? — Közügy? — (ism.) 18.10: Tévébörze (sz.). 18.20: Falujárás. Riportfilm. 19.00: Reklámműsor. 19.10: Esti mese. 19.20: Tévétorna (sz.). 19.30: Tv-híradó. 20.00: Sarkadi Imre: A Hortobágyon. Tévéfilm. (ism.) 20.35: Unnepi körtánc. Grúz gyermektáncok a tv IV. stúdiójában (sz.). 21.00: Köszöntünk VIT, köszöntünk Havannai VIT-vetélkedő. 2. előd0nt0. 22.30: Tv-híradó 3. 22.40: Oldjuk meg. A közös érettségi felvételi vizsgák írásbeli biológia feladatainak megoldása.

MASODIK MŰSOR

18.13: Világnézet. A család. 18.55: En Francais. II/13. Francia nyelvtanfolyam. Entrez dans la danse. 19.10: Orosz nyelvtanfolyam. Darvak. (sz.) 19.30: Tv-híradó. 20.00: Kisfilmek a nagyvilágból. Az emuk földje. Ausztrál ismeretterjesztő film. (sz.) 20.25: Utazás Kasztíliában. NSZK útirajzfilm. (sz.) 21.10: Az összedőlt épületek rejtélye. Japán dokumentumfilm. (sz.) 21.35: Tv-híradó 2. 21.55: Vezetők klubja. Hitel nincs, ne is kérjen.

JUGOSZLÁV TV

17.10: Magyar nyelvű tv-napló. 17.45: A győzelem napja — gyermekműsor. 18.15: Tudomány. 18.45: Vetélkedő. 19.15: A konyha nagy mestereinek kis titkai. 19.20: Rajzfilm. 19.50: Az ifjúság napja (közvetítés). 21.00: Krleza Titóról. 22.25: Sutjeska — költemény.

MASODIK MŰSOR

18.45: Népi muzsika. 19.15: Nap, felhők, szél — tájékoztató adás. 19.50: Az ifjúság napja (közvetítés). 21.00: Zenei műsor. 21.50: Tetőtől-talpig — szórakoztató humoros műsor. 23.05: Huszonnégy óra.

Ötven angol munkáspárti képviselő leszerelési javaslata

London

Az ENSZ-közgyűlés első rendkívüli leszerelési ülésszaka megnyitásának napján 50 angol munkáspárti képviselő radikális hatpontos leszerelési javaslatot terjesztett az ülésszak elé, mert – véleményük szerint –, kormányuk csak jóval szerényebb programmal érkezett New Yorkba. A kormánypárt baloldala az alsóházban felháborodottan tiltakozott amiatt, hogy a leszerelési ülésszakkal egyidőben, amelyen Callaghan miniszterelnök is felszólal, a tőkés világ fegyvergyártói nagy bemutatót tartanak júniusban az angliai Aldershotban legújabb termékeikből.

A munkáspárt baloldalának hatpontos programja követeli minden újabb nukleáris fegyverfajta, beleértve a neutronfegyver kísérletezésének és gyártásának tilalmát, a BT állandó tagjai hadseregének és fegyverzetének csökkentését, a fegyverkereskedelem fokozatos megszüntetését, a két nagy katonai tömb egyidejű feloszlatását, a fegyvergyártásban foglalkoztatott dolgozók más ágazatokba való átirányításának kutatását és a béke-világkonferencia összehívását.

A brit nukleáris leszerelési kampány ugyanezen a napon százezer aláírást nyújtott át a Külügyminisztériumban azzal a felhívásával, amely követeli a neutronfegyver kutatásának és gyártásának végleges betiltását. A felhíváshoz a brit társadalom legszélesebb rétegei csatlakoztak, aláírta számos munkáspárti képviselő, köztük Michael Foot miniszterelnökhelyettes, szakszervezeti és egyházi vezetők.

Gierek—Husák találkozó

Edward Gierek, a LEMP KB első titkára és Piotr Jaroszewicz lengyel miniszterelnök szerdán befejezte Csehszlovákiában tett kétnapos baráti munkalátogatását, és a délutáni órákban hazautazott.

A látogatás folyamán a lengyel vezetők a Magas-Tátrában megbeszéléseket tartottak vendéglátóikkal, Gustáv Husákkal, a CSKP KB főtitkárával, Csehszlovákia köztársasági elnökével és Lubomir Strougal kormányfővel, valamint Vasil Bilakkal, a CSKP KB titkárával.

24 ÓRA A NAGYVILÁGBAN

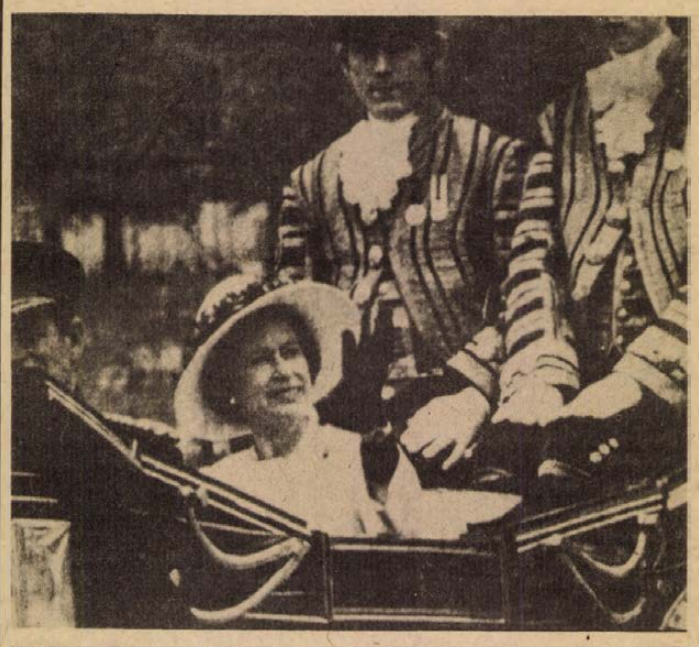

II. Erzsébet angol királynő és férje, Fülöp herceg ötnapos NSZK-beli hivatalos látogatásuk során szerdán Nyugat-Berlint keresték fel.

✦ *LONDON: Margit hercegnő, II. Erzsébet angol királynő húga szerdán törvényesen is elvált Lord Snowdontól, akit udvari fényképészként még csak Armstrong-Jonesnak hívtak. Válásra egyébként az angol királyi családon belül VIII. Henrik óta nem volt példa.*

✦ PÁRIZS: Valery Giscard d'Estaing francia köztársasági elnök szerdán egy szuperszónikus Concorde gép fedélzetén elindult New Yorkba, ahol az ENSZ-közgyűlés leszerelési kérdésekkel foglalkozó rendkívüli ülésszakán ismerteti a francia leszerelési javaslatokat. Ez lesz az első eset, amikor francia köztársasági elnök beszédet mond az ENSZ-ben.

✦ *BEIRUT: A beiruti rendőrség meghiúsított egy, a francia nagykövetség ellen tervezett merényletet. Négy automata fegyverekkel és kézigránátokkal felfegyverzett személyt tartóztattak le, akik autóban megközelítették a nagykövetség épületét. A rendőrség szerint a négy személy a Párizs—Orly repülőtéren múlt vasárnap életét vesztett három terroristáért akart boszszút állni.*

✦ DAMASZKUSZ: Az Egyesült Államok arra kívánja felhasználni Egyiptomot, hogy szétzúzza Afrika haladó és felszabadító mozgalmait — idézi szerdán a szíriai sajtó Abdel Halim Khaddam szíriai külügyminiszternek egy nemzetközi diákrendezvényen elhangzott szavait.

✦ *ÚJ DELHI: A Dél-Ázsiában működő külföldi tudósítók szervezete tiltakozott pakisztáni újságírók nyilvános megkorbácsolása ellen. A szervezet felszólította Ziaul Hak-ot, a pakisztáni katonai rendszer vezetőjét, hogy szüntesse be a sajtó elnémítására indított hadjáratát.*

Kádár János és Losonczi Pál üdvözlő távirata

Kádár János, a Magyar Szocialista Munkáspárt Központi Bizottságának első titkára és Losonczi Pál, a Magyar Népköztársaság Elnöki Tanácsának elnöke táviratban fejezte ki jókívánságait Joszip Broz Titónak, a Jugoszláv Kommunisták Szövetsége és a Jugoszláv Szocialista Szövetségi Köztársaság elnökének 86. születésnapja alkalmából.

●

✦ NYUGAT-BERLIN: A Nyugat-Berlini Szocialista Egységpárt elnöksége szerdán közleményt adott ki kedden, mély gyászban megtartott rendkívüli üléséről. Az ülésen Horst Schmidt elnökhelyettes méltatta Gerhard Daneliusnak, a párt elhunyt elnökének életútját, munkásságát. Az elnökség elhatározta, Gerhard Danelius politikai hagyatékának szellemében tovább erősíti a Nyugat-Berlini Szocialista Egységpárt sorait, tömegbefolyását. Az elnökség úgy döntött, hogy május 26-án pénteken gyászülésen, s az ezt követő gyászszertartáson vesznek végső búcsút Gerhard Daneliustól, a német és a nemzetközi munkásmozgalom kiemelkedő személyiségétől.

✦ *PÁRIZS: Párizsban közzétették a hétfőn és kedden megtartott francia–afrikai csúcsértekezlet záróközleményét, amely – mint azt Giscard d'Estaing francia köztársasági elnök keddi sajtóértekezletén jelezte – megállapítja: a részt vevő államfők kifejezték összehangolásra irányuló óhajukat annak érdekében, hogy rövid időn belül elérjék szolidaritásuk konkrétizálását.*

Kozmosz—1011

A Szovjetunióból Föld körüli pályára állították a Kozmosz—1011 jelzésű mesterséges holdat, melynek feladata a világűr kutatásának folytatása.

A szputnyik pályájának legfontosabb adatai: kezdeti keringési idő: 104,9 perc; a Föld felszínétől mért legnagyobb távolsága: 1026 kilométer; legkisebb távolsága: 978 kilométer; a pálya síkjának az egyenlítő síkjával bezárt szöge: 82,9 fok.

A Kozmosz—1011 berendezései kifogástalanul működnek.

●

✦ CANNES: A francia rendőrség — egy névtelen telefonáló bejelentése nyomán — a cannes-i filmfesztivál egyik vetítőtermében robbanószerkezetet talált. A pokolgépet a vetítővászon függönye mögé rejtették és a függöny leeresztésére robbant volna fel.

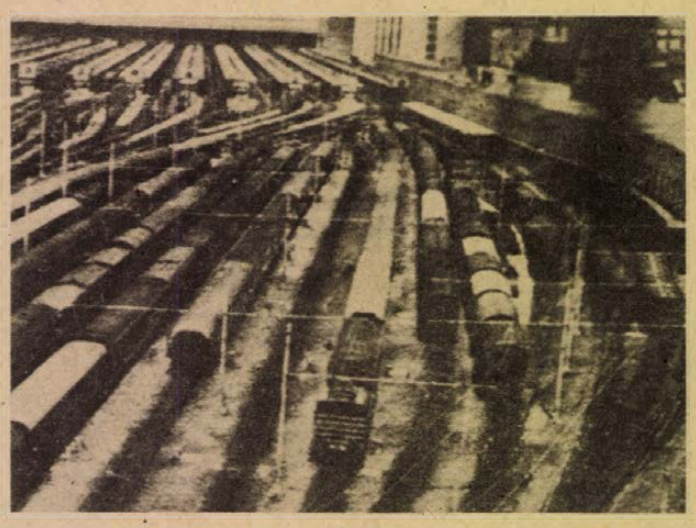

Béremelési követelésük alátámasztására szerdán reggel 24 órára beszüntették a munkát az olasz vasúti dolgozók. A képen Róma egyik pályaudvara a veszteglő vonatokkal.

L. Brezsnyev üzenete az afrikai államok kormányaihoz, népeihez

Moszkva

Leonyid Brezsnyev, a Szovjetunió Legfelsőbb Tanácsának Elnöksége, a szovjet kormány, a szovjet nép és a maga nevében szívélyes üdvözletet intézett az afrikai államok kormányaihoz és népeihez Afrika felszabadulásának napja alkalmából.

A Szovjetunió Afrika-politikájáról szólva Leonyid Brezsnyev egyebek között hangsúlyozza:

— „A Szovjetunió világos és határozott álláspontot foglal el Afrika és más kontinensek felszabadult államainak irányában. Országunk mindent elkövet, hogy fejlessze velük a baráti és gyümölcsöző együttműködést, támogassa a politikai függetlenség és a gazdasági önállóság megszilárditásáért, a nemzetközi gazdasági kapcsolatoknak igazságos, az egyenjogúság alapján történő átszervezéséért vivott harcukat. Síkraszállunk minden népnek azért a jogáért, hogy maga válassza meg fejlődésének útját... Támogatjuk az afrikai országoknak azokat a követeléseit, hogy atommentes övezetté tegyék a kontinenst, és megakadályozzák azt, hogy a Dél-afrikai Köztársaság nukleáris fegyverhez jusson, biztositani a szilárd, tartós békét — a szovjet külpolitika legfőbb célja.

Leonyid Brezsnyev befejezésül további sikereket kíván az imperializmus és a fajgyülölet ellen, a gyarmati rendszer minden maradványa ellen, a békéért és a szabadságért, a nemzeti függetlenségért és a társadalmi haladásért küzdő afrikai népeknek.

Ali Anter, a JNDK honvédelmi miniszterének koszorúzása Budapesten

A hivatalos, baráti látogatáson hazánkban tartózkodó Ali Ahmed Nasszer Anter, a Jemeni Népi Demokratikus Köztársaság Nemzeti Frontja Egyesített Politikai Szervezete Központi Bizottságának tagja, a JNDK honvédelmi minisztere szerdán megkoszorúzta a Hősök terén a magyar hősök emlékművét és a Szabadság téren a szovjet hősök emlékművét. A koszorúzásnál jelen volt Czinege Lajos vezérezredes, honvédelmi miniszter és Giltner Andor, a Fővárosi Tanács elnökhelyettese. Ott volt Mohamed Yehya Ghaber, a JNDK nagykövetségének Budapestre is akkreditált katonai attaséja. A Szabadság téri tiszteletadáson részt vett Dmitrij Oszadcsij vezérőrnagy, a Szovjetunió nagykövetségének katonai és légügyi attaséja.

Meghiúsított terrorakció Csehszlovákiában

Prága

Prágában szerdán közleményt adtak ki egy meghiúsított terrorakcióról, amely előző este a nyugatnémet határhoz közeli Jesenice helység térségében zajlott le.

Egy csehszlovák állampolgárokból álló háromtagú, felfegyverzett terroristacsoport hatalmába kerített egy autóbuszt, amely kiránduláson lévő gimnazistákat szállított. Megkísérelték elrabolni az autóbuszt, hogy a benne levő 39 diákot túszként fogva tartva a határátkelőhelyen keresztül az NSZK-ba jussanak. Akciójuk során a terroristák használták is fegyverüket a határőrség és a rendőrség ellenük fellépő tagjaival szemben, s ennek során megsebesítettek egy diáklányt.

Miután a felszólításokat további lövésekkel viszonozták, a hatósági személyek ugyancsak fegyveresen tették őket ártalmatlanná. Eközben egyiküket, Milan Barest agyonlőtték, a másik kettőt, Robert és Václáv Barest pedig megsebesitették és letartóztatták.

Az esetről kiadott hivatalos csehszlovák közlemény elmondja, hogy az életével bűnhődött egyik terroristának, Milan Baresnek május 22-én kellett volna megkezdenie 18 havi börtönbüntetését, és amásik tettes, Robert Bares többszörösen büntetett előéletű. Mindhárman tervszerűen készitették elő bűncselekményüket, amelynek végrehajtásához lopás útján szereztek fegyvereket.

Az ügy részletesebb vizsgálata megindult — jelenti be végül a közlemény.

*

Moszkva

Moszkvában szerdán egy szovjet állampolgár berontott a „Finnair" finn légitársaság irodájába, többször belelőtt a kirakatba és azt követelte a légitársaság dolgozóitól, hogy tegyék lehetővé külföldre való távozását.

A támadót a rendőrség őrizetbe vette. Az incidens során senki sem sérült meg.

Mint a rendőrség közölte, a támadóról kiderült, hogy több bűncselekmény elkövetése miatt körözés alatt állt.

FÜZES JÁNOS:

Dokumentumkeresés

9

A táborban öt költemény született: júliusban a Hetedik ecloga, augusztusban a Gyökér, az A la recherche és a Nyolcadik ecloga, végül augusztus-szeptemberben a Levél a hitveshez."

Délután öt órakor indultunk vissza Borba, ugyanazon az úton, ahol Radnótiék munkaszolgálatos csoportja rótta a kilométereket gyalog, meggyötörve, éhezve. Ők 1944. augusztus 29-én dél tájban keltek útra és csaknem félúton, a Put na Crnom vrhu egyik 1027 méteres csúcsának tövében éjszakáztak, ahol a Láger Voralberg állott. Itt született az I. Razglednica: „Bulgáriából, vad ágyúszó gurul, / a hegygerincre dobban, majd tétováz s lehull; / torlódik ember állat, szekér és gondolat, / az út nyeritve hőköl, sörényes ég alatt szalad." A költemény tökéletesen visszaadja a menekülők zűrzavarát, s a szerencsétlenek tragédiáját, akiket a szabadság elől hajtottak a németek, hiszen a szovjet csapatok ágyúinak dörejei jutottak el hozzájuk. Radnótiék másnap délben értek Bor-ba, a Láger Berlinbe. Mi, indulásunk után alig egy órával.

Útközben enyhe földrengésnek voltunk tanúi, miközben rövid időre megálltunk. Távoli, egészen mély morajra lettünk figyelmesek és a meredek sziklafalakról apró kövek gördültek lefelé.

Radnótiék csoportja több mint két hetet töltött még Borban, de akkor már iszonyú körülmények között. Ezekről az utolsó napokról Tolnai Gábor, Kőszegi Ábel és Pomogáts Béla kutatásai nyomán szerezhetünk tudomást. Pomogáts Béla írja: „A központi lágerben szörnyű viszonyok fogadták a Heidenau-tábor viszonylag emberséges bánásmódjához szokott foglyokat. Általános zűrzavar és kegyetlen terror uralkodott, ellátást nem kaptak, a táborparancsnok, Marányi Ede alezredes szabadjára engedte a keretlegények szadista hajlamát. A legkisebb fegyelmi vétségért gyötrelmes kikötés, szökésért pedig azonnali agyonlövetés járt. Radnóti találkozott Szalai Sándorral, Mária Bélával és Justus Pállal, akik a Röhn Lágerből kerültek a központi gyűjtőtáborba. Megpróbálta biztonságba helyezni kéziratait, elkészült verseinek másolatát Szalai Sándornak adta át. Kéthetes szörnyű várakozás után végre elindították Magyarország felé a fogolymenetet. A bori táborban összegyűjtött hatezer munkaszolgálatost két lépcsőbe osztották. Radnótit és heidenaui társait a másodikba vezényelték, elterjedt a hír, hogy a lágerben maradottakat legyilkolják a németek. A költőnek nagy nehezen sikerült az első lépcső soraiba kerülnie, szeptember 17-én hajnalban háromezer társával indították el gyalogmenetben a határ felé. Ha a második lépcsőben marad, bizonyosan megmenekül: a pár nap múlva elindított munkaszolgálatosokat felszabadította egy szerb partizáncsapat."

Ezekben a keserves napokban született még egy költemény, az Erőltetett menet.

A halálmenet gyalogosan egy hét alatt tette meg a 150—160 kilométer utat Bor-tól Belgrádig a Mltava folyó mentén, mindvégig a szabad ég alatt hálva. Innen Újvidékre vezetett az útjuk, ahol felcsillant a túlélés reménye, mert egy emberséges városparancsnok meleg ételt adott nekik és pihenhettek is a fárasztó menetelés után. Ez a hangulat kíséri tovább a csoportot egészen Cservenkáig, ahová október 6-án értek. Itt íródott a 2. Razglednica: „Itt még vizet fodroz a tóra lépő / apró pásztorleány — s felhőt iszik a vízre ráhajolva a fodros birkanyáj".

Nem sokáig tartott a remény, mert még aznap Cservenkán, a téglagyári gödörben jó néhány munkaszolgálatos fogoly esett áldozatul a kísérők szadizmusának.

Ezekről a napokról ismét Pomogáts Bélát idézzük:

(Folytatjuk)

A technika térhódítása a gyógyászatban



A nővér több beteg állapotát ellenőrizheti a műszerszobában elhelyezett készülék mellől

Betegek ellenőrzése műszerszobából

Az egészségügy csupán az orvosok számának a növelésével már nem tud megfelelni a növekvő menyiségi és minőségi követelményeknek. Ezen a területen tud segítséget nyújtani az orvosnak a technika. Már a régi korok orvosa is használt technikai eszközöket gyógyító munkája során (késeket, ollókat, horgokat stb.), de a legutóbbi néhány évtizedig a legbonyolultabb „készülék" mégis a sztetoszkóp és a lázmérő volt. Az altatási módszerek fejlődése, a röntgensugarak felfedezése és századunk szédítő technikai fejlődése egyre újabb és újabb technikai eszközöket adott és ad az orvos kezébe. Általánossá vált az álláspont, hogy az orvosi ellátás, az orvostudomány fejlődése már elképzelhetetlen az orvostechnika állandó jelenléte nélkül.

Különösen feltűnő az elektronika behatolása az orvostudományba. Századunk elektronikai forradalma tette képessé az orvost olyan teljesítményekre, mint a szervátültetések, mesterséges szervek készítése.

A modern orvosi szemlélet az, hogy nem az orvos várja meg a beteg jelentkezését, hanem ő keresi meg a „betegjelölteket". Ennek legmegfelelőbb módja a tömeges szűrővizsgálat, amely ugyancsak elképzelhetetlen lenne fejlett orvosi technika nélkül. A jelenlegi szűrővizsgálatok egy-egy betegséget céloznak meg, de már felmerült annak a gondolata, hogy nem volna-e lehetséges olyan szűrővizsgálatokat szervezni, amelyek nem egy meghatározott betegség felderítésére szolgálnak, hanem olyan sokfázisú szűrést végeznek, amely a páciens minden lehetséges betegségének a feltárására alkalmas. Japánban, az NSZK-ban és az Egyesült Államokban már számos ilyen intézményt létesítettek. A Japánban működő egyik szűrőcentrum 48-féle mérést végez el két óra alatt, és az adatok alapján számítógép állapítja meg a „veszélyeztetettség" mértékét.

Nagyon jelentős fejlődés volt az orvoslásban a műszeres távdiagnosztika megvalósítása, és a televíziós készülék orvosi felhasználása.

Élet — vastüdőben

Az orvostudomány diadalának egyik fényes példája a legyőzött gyermekbénulás. Még 20 éve jelentős járvány dühöngött hazánkban is, az ezt követő évek óta azonban elvétve, ha előfordul, de bizonyíthatóan a védőoltás elmulasztása miatt.

A gyermekbénulás a XIX. század végétől Európában, a XX. század elejétől Észak-Amerikában is váratlanul fellépő járványokat okozott. 1909 óta ismert a kórokozója, egy gömb alakú vírus, amely az emésztő- és légzőszervekkel jut be az emberi szervezetbe. Felfedezésétől számítva 40 év telt el azokkal a tudományos kutatásokkal, amelyek megalapozták az ellene való védekezést. 1949-ben fedezte fel Enders, Weller és Robbins a vírusnak azt a tulajdonságát, hogy az emberi szövettenyészetben is szaporítható, és ezzel egyszerű és olcsó tenyésztési mód állt rendelkezésre. Méltán kapták meg felismerésükért 1954-ben az orvosi Nobel-díjat.

A kórokozókkal fertőzöttekben a vírus a mozgató idegsejteket pusztítja el, izombénulások jönnek létre, leggyakrabban az alsó és felső végtagokon, de bénulhatnak a légzőizmok is. A légzőizmok bénulása esetén a fulladásos haláltól gépi, mesterséges lélegeztetéssel mentik meg a betegeket. Ha a légzőizmok és a rekeszizom bénultak, vagy a légzőközpont működése elégtelen, a beteget ún. tank-respirátorba helyezik. A készülék a tüdőben és azon kívül létrehozza azt a nyomáskülönbséget, amely szükséges ahhoz, hogy a tüdőbe kellő mennyiségű levegő áramoljék be és ki. Egyes készülékekben a beteg feje a tulajdonképpeni készüléken kívül, átlátszó burával fedve helyezhető el. A bura légterében megfelelő pozitív nyomás biztosítható, így a tank-rész bármikor kinyitható és a beteg testén a különféle orvosi beavatkozások elvégezhetők. Ha a légző- és nyelési központ egyaránt bénult, légcsőmetszést végeznek, és a légzést túlnyomásos készülékkel tartják fenn. Ha a beteg állapota javul, fokozatosan kisebb kapacitású készülék alkalmazására térnek át.

A betegség gyakorlatilag — legalábbis fejlett országokban — megszűnt, azonban szenvedői még ma is élnek — sajnos vastüdőben is.



Valószínűleg világrekorder a képen látható 50 éves angol férfi, aki 28 év óta él vastüdőben. 1949-ben betegedett meg gyermekbénulásban.

Hogyan dolgoznak a gyermekonkológusok?

Beszélgetés dr. Mestyán Gyula professzorral, a Pécsi Gyermekklinika igazgatójával

Félévenként adnak találkozót egymásnak hazánk gyermekonkológus orvosai. A legutóbbi, Pécsett tartott értekezlet házigazdáját, *dr. Mestyán Gyula* professzort, a Gyermekklinika igazgatóját kérdeztük meg:

A gyermek-gyógyász szerepe

— Miért van szükség gyermekonkológusra? A daganatos betegségekben, illetve leukémiában szenvedő gyermekek kezelése miért nem történik a felnőtt onkológia keretében?

— Az a sokszor hallható megállapítás, hogy a csecsemő és gyermek nem miniatűr felnőtt, az onkológiai megbetegedésekre is érvényes. A daganatok, a fehérvérűség típusai, azok diagnózisa, terápiája számtalan olyan sajátossággal bír, amelyek a gyermekorvos közreműködését teszik szükségessé. Ugyanakkor, természetesen, az ilyen jellegű betegségekben szenvedő csecsemőkkel, gyermekekkel foglalkozó gyermekorvosnak tisztában kell lennie az onkológia valamennyi aspektusával. Hangsúlyozni kell azonban, hogy az onkológus gyermekgyógyász, érthető módon, önmagában nem képes valamennyi feladat megoldására. Igen nagy szükség van a különböző szakmák képviselőinek, így a radiológus, a pathológus, a sebész, a genetikus, az immunológus hathatós közreműködésére. A diagnosztika és a terápia a gyermekonkológiában multidiszciplináris tevékenység, amelynek szervezésében, koordinációjában az onkológiában is járatos gyermekgyógyász fontos szerepet játszik.

— Mi a jelentősége munkájukban az országos szervezettségnek és a szakmai értekezleteknek?

— 1971 óta történik szervezetten a leukémiás gyermekek ellátása. Lényegében hasonló törekvések mutatkoznak a daganatos betegségek ellátásában is. Az Országos Csecsemő- és Gyermekegészségügyi Intézet igazgatójának, *Schuler Dezső* professzornak az irányításával regionális centrumok alakultak, melyek központi szakmai támogatásban és gyógyszerellátásban részesülnek. Az utóbbi jelentőségét nem lehet eléggé hangsúlyozni.

A szakmai értekezletek a folytonos továbbképzést és az egységes szemlélet kialakítását célozzák. Ismételten hangsúlyozni szeretném, hogy a gyermekonkológus eredményes és korszerű munkája a különböző szakterületek szoros együttműködése nélkül el sem képzelhető.

25 ágyas osztály

— Hogyan működik a Pécsi Gyermekklinika onkológiai osztálya?

— A 25 ágyas osztályon három orvos és kilenc nővér dolgozik, akik páratlan lelkesedéssel és odaadással végzik jelentős fizikai és pszichés megterhelést jelentő munkájukat. Az osztály vezetője, *dr. Kajtár Pál* tanársegéd pedig a gyermekonkológussal szemben támasztott követelményeknek megfelelően szervezi a betegek optimális ellátásában nélkülözhetetlen kollaborációt.

— Elegendő a 25 ágy?

— Egyelőre igen. Az osztálynak az a törekvése, hogy minél több gyermek, amikor már folytonos kezelésre, megfigyelésre nincs szükség, otthonából térjen vissza az egy- vagy kéthetenként néhány órát igénylő kezelésre. A terápiának ez a módja a pszichés egyensúly biztosítása szempontjából rendkívül fontos.

— Milyen szerepet játszik a gyermekkorban a leukémia, a daganatos betegség típusának megállapítása és korai felismerése?

— Igen fontosat, akárcsak a felnőtt korban. A kimenetel, a kórjóslat nagyban függ a betegség típusától. A tipizálásnak a korszerű diagnosztikában egyre nagyobb jelentősége van. Ennek lényege, hogy a kezelés megkezdése előtt a különböző szakágazatok (pathológia, radiológia, immunológia, cytogenetika, sebészet, hisztokémia, biokémia) segítségével igyekszünk megállapítani azokat a sajátosságokat, jeleket, melyek alapján pontosabban definiálható a betegség típusa. A különböző kezelési formák (cytostatikus, sugár és sebészi kezelés) megválasztása, azok kombinációja messzemenően a betegség típusának függvénye.

A kórjóslat helyes megítélése

— A betegség természetes lefolyásának, a kezelés várható hatásainak felismerésében és a kórjóslat helyes megítélésében is nagy segítséget jelent a típusjelek, az úgynevezett markerek feltárása. A marker-kutatás az utóbbi években igen gyors ütemben és látványosan fejlődött; minden remény megvan arra, hogy a kóros sejtféleségeket morfológiai, biokémiai, immunológiai és cytogenetikai szempontból a jövőben még pontosabban definiáljuk.

— Vezetnek-e önök arról statisztikát, miképp alakul a betegek további sorsa?

— Hogyne, és ez nagyon fontos feladat. Minden egyes esetet mélyrehatóan elemzünk, minden szempontból regisztráljuk a betegség lefolyását, a kezelések eredményeit, szövődményeit. Ezzel, többek között, a betegségtípusok definiálását is elősegítjük. Az országos intézet feladata, hogy felmérjük a különböző betegségformák gyakoriságát és a kezelések eredményességét a túlélés tükrében. Végül hangsúlyozni szeretném, hogy nagy betéganyagon következetes, több éves megfigyelésekre van szükség ahhoz, hogy egy-egy terápiás programot reálisan lehessen megítélni. Többek között ezért is szükség van szervezettségre, széles körű együttműködésre és szakmai megbeszélésekre.

Tófalvi Éva

Orvosló füvek, gyökerek, üzenet

Bányász-tea

■ Kirbach bácsi, a népgyógyász
■ A bányászok fokozott tisztelete

Tudom, hogy sokan tagadják a „csak a tabletta segít" kinyilatkoztatást és boldog szenvedéllyel látnak a soha senkit cserben nem hagyó házi orvosságnak, a herbateának tiszta és pontos elkészítéséhez, ahogyan azt a százesztendős receptek előírják. Tüllön szűrnek, hófehér gézen és mézzel édesítenek, hiszen a méz is orvosság.

Azok az évtizedek, amik az orvosló füvek és gyökerek tanulmányozásában elgomolyogtak felettem, temérdek hasznos tapasztalatot és élvezetet harmatoztak rám. Élveztem az eredményeket. És ez nem mellékes, mert az eredmény barát, barát, akiből soha nincs elég.

Ezek az évtizedek tanítottak a bányák népének fokozott tiszteletére is. Kirbach bácsi, a bányamérő népgyógyász. Öreg gombagyűjtögető gránerek az erdőn. A bányamérnök. Az apró termetű bányász-böllér, aki azt a (most is számban az íze) húsos-májashurkát töltötte, belecsempészve a bazsalikom és a szegfűbors pikáns fűszerét. Még ma is sűrűkötésű nyugalmazott bányászbarátok, a bátyám, bányászból lett igazgatóm, sőt saját fiam tanítottak meg a bányászok előtti főhajtásra.

Neki küldöm és sok ezer társuknak ezt a gyógyfüves üzenetet, hogy használják egészséggel foglalkozási panaszaikra.

Orbáncfű — apróbojtorján (repicsek) — martilapu — citromfű — libapimpó — csalánlevél — sárga somkóró — édeskömény — borókabogyó.

Néhány általános eligazító szó a kilenc gyógynövény mindegyikéről:

1. Orbáncfű: gyulladáscsökkentő, epe-, vese- és légzőszervi panaszokra.

2. Apróbojtorján: fertőző betegségek kivédésére, emésztési zavarokra.

3. Martilapu: tüdőasztma ellen. Köptető és bevonó anyag. A szilikózis kezdeti stádiumában.

4. Citromfű: görcsoldó, hányás ellen, szívnyugtató, szélhajtó. Kirbach bácsi „okos"-teája vizsgára készülőknek.

5. Libapimpó: bélkólika, görcs és felfúvódás esetén.

6. Csalánlevél: vértisztító, vízhajtó, kőképződések megelőzésére.

7. Sárga somkóró: májbetegség, érgyulladás, visszeres bántalmak ellen. Rugalmasan tartja a gyűjtőerek falát.

8. Édeskömény: szélhajtó, köptető, étvágygerjesztő. Asztmás panaszokra.

9. Borókabogyó: vízhajtó, a szív tehermentesítésére, ödémák és reuma ellen, légzőszervek hurutjánál.

Ezeket a javallatokat nemcsak ezeréves tapasztalatok hitelesítik, de a legújabb kutatások eredményei tudományosan is alátámasztják, mikor antibiotikus hatásról, ártalmatlanságról, vitamintartalomról stb. számolnak be. A legtöbb növényi gyógyszer hatása sokoldalú. Ugyanakkor több szervünkre is hatnak, mert egy növényben többféle orvosló szer búvik meg és ezek a különböző természetű anyagok együtt erősebben érvényesülnek, kiegészítik egymás hatását.

A bányász-tea elkészítése ott kezdődik, hogy az imént felsorolt gyógynövények mindegyikéből veszünk a Herbária gyógynövény-szaküzletből egy-egy tasakra valót. Az utolsónak felsorolt két termést, az édesköményt és a borókabogyót durván törjük meg. Ezzel a zúzással tudniillik felsértjük a termések olajtartóit úgy, hogy több illóolajos hatóanyag mehet át a teaforrázatba (aminek gőzét be is lélegezhetjük).

Az így előkészített teakeverékből egy tetézett evőkanálra valót forrázzunk le lobogó forró vízzel (három deci), és röggtön utána főzzük még három percig. Hagyjuk állni tíz percig főzetünket a lefödött edényben, majd szűrjük tüllön egy olyan termoszba, amit előzőleg forró vízzel kiöblítettünk. Édesítésre a méz a legmegfelelőbb. (A cukorbeteg persze mesterséges édesítőszert használ.)

A termoszban levő langyos italból óránként-kétóránként egy-egy kortyot kell fogyasztani. A bányász-tea fogyasztásának csak kúraszerű alkalmazásban van értelme, ami azt jelenti, hogy legalább két-három hónapig fogyasszuk folyamatosan. Lényeges, hogy minden teakészítés előtt a száraz gyógyfüveket újból keverjük jól össze.

A receptben nyálkatartalmú hatóelemek is szerepelnek, amiknek tapadó hatása van. A tea tehát nem fut át rajtunk, hanem odatapad a garat, az emésztőcsatorna, a gyomor nyálkahártyáira huzamosabb ideig és így tartós hatást biztosít. A vékonybél-bolyhokban a hatóanyagok felszívódnak és finom erecskéken a vérpályába kerülnek. Innét pedig a sérült, beteg szervek veszik fel a hatóanyagot.

A főzéshez, a szűréshez ne használjunk fémeszközöket, mert azok nemcsak fémes ízt adnak gyógyszerünknek, de meg is bonthatják azt, sőt hatástalanná tehetik. (Perlonvagy porcellánszűrőt használjunk.)

A bányász-tea megbízható háziszer, mellyel enyhébb, de gyakori megbetegedéseinket veszély nélkül kezelhetjük, a bántalmakat zsongíthatjuk és antibiotikus hatásukkal megelőzhetjük a fertőzéseket.

Baranyai Aurél

LAKÁS–INGATLAN

Elcserélném Szigeti úton lévő 2 szobás, távfűtéses tanácsi lakásomat hasonló másfél szobásra, Mecsek Áruház környékére. „Szikra" jeligére a Sallai utcai hirdetőbe.

Elcserélném 1 szoba, konyha, fürdőszoba, előszobás, komfortos házrészemet 2 szoba, összkomfortos, tanácsi lakásért. „Udvar van" jeligére a Sallai utcai hirdetőbe.

Elcserélném 2 szoba összkomfortos, kertvárosi, szövetkezeti lakásomat 2 db 1 szoba összkomfortos tanácsi lakásra. „Június" jeligére a Sallai utcai hirdetőbe.

Eladó Dimitrov u. 27. számú házrész.

Abaligeten telek faházzal, berendezéssel együtt eladó. Telefon: 21-627.

Elcserélném egyszobás, kertes házrészemet egyszobás, komfortos, pécsi lakásért, vagy Pécs közeli, jó karban lévő házért. „Jól jár" jeligére a Sallai ucai hirdetőbe.

Egyedülálló, megbízható 30 éves nő, lehetőleg bútorozatlan albérletet keres, II–III. kerületben, július 1-től. „Pontos fizető" jeligére a Sallai utcai hirdetőbe.

Építők úti 2 szobás tanácsi lakást cserélnék Sörgyár környéki hasonlóra, vagy másfél szobásra. Kamarás, Építők útja 18., I. em. 6.

Belvárosi, nagyméretű, komfortos tanácsi lakásomat elcserélném két kisebb komfortosra, illetve összkomfortosra. „Összeköltözés" jeligére a Sallai utcai hirdetőbe.

Elcserélném III. kerületi, 2½ szobás, (57 m²-es), gázfűtéses PIK-lakásomat 2 db 1½ szobás komfortosra, esetleg az egyik lehet nagyméretű, egyszobás is. „Tulipán" jeligére a Sallai utcai hirdetőbe.

Elcserélném uránvárosi, tanácsi 1 szobás lakásomat hasonlóra vagy 1½ szobásra. „Félkomfort" jeligére a Sallai utcai hirdetőbe.

Központi fűtéses albérletet keresek szeptember 1-től. „Fiatal tanárnő" jeligére a Sallai utcai hirdetőbe.

Összeköltöző két család részére I. ker., Huba utca 6. sz. családi ház kocsibejárattal, beköltözhetően eladó. Érdeklődni: szombaton egész nap, vagy a 13. sz. alatt, Nagyéknál.

300 n-öl jól termő konyhakert gyümölcsös, hétvégi faházzal sürgősen eladó. Érdeklődni: 11-243-as telefonon.

Garzonlakást vennék. Árajánlatot kérek. „Sándor" jeligére a Hunyadi úti hirdetőbe.

Balatonösződön, vízparttól kb. 100 méterre, 240 n-öles saroktelek, kettő szoba, verandás nyaralóval, mellékhelyiségekkel eladó. Érdeklődni: kizárólag írásban – Pálosi, 1062 Budapest, Rudas László út 91.

Komlói másfél szobás, második emeleti szövetkezeti lakás garázzsal, OTP-átvállalással eladó. Komló, Április 4. út 19. Paska.

Elcserélném nagyméretű másfél szobás + egyszobás lakásra vagy családi házra a kertvárosi kétszobás, összkomfortos, garázsos, szövetkezeti, harmadik emeleti lakásomat. Esetleg többes cserével. „Szép panorámás erkélyünk van" jeligére a Hunyadi úti hirdetőbe.

Fiatal házaspár egy gyermekkel, üres szobakonyhás albérletet keres. „Augusztus 1-től" jeligére a Hunyadi úti hirdetőbe.

Mohács, Sallai u. 9., négyszobás, komfortos, kertes családi ház, költözködés miatt eladó.

Villányban, Bajcsy-Zs. u. 3. sz. alatt családi ház eladó. Érdeklődni a helyszínen.

2 szoba tanácsi komfortomat elcserélném budapesti hasonlóra. Sallai u. 38., I. em.

3 szobás, összkomfortos villa nagy telekkel, Alsó-Bélatelepen eladó. Vállalatnak is megfelel. Érdeklődni: Horváth, Pécs, Március 21. tér 4.

Főiskolás lányoknak albérleti szoba kiadó szeptember 1-től. Központi fűtéssel, hidegmeleg vízzel. Pécs, Kalinyin út 31. Telefon: 21-753.

Kertvárosi, IV. emeleti 1½ szoba összkomfortos öröklakás, kp + OTP-vel eladó. „Árajánlat" jeligére a Hunyadi úti hirdetőbe.

Garázst vennék a belvárosban. Telefon: 18-637, délután.

Orfűn víkendházat bérelnék. „Júniustól – szeptemberig" jeligére a Sallai utcai hirdetőbe.

Kétszobás, komfortos, 200 n-öl területen lévő, kertvárosi kertes családi ház eladó. Másfél szobás lakást beszámítok. „450 000" jeligére a Sallai utcai hirdetőbe.

Azonnal beköltözhető, gazdálkodásra alkalmas, háromszobás családi ház gazdasági épületekkel, bekerített gyümölcsössel, 40 dió-, 30 db almafával, Zalától eladó. Csere lehetséges. Egy család megélhetését biztosítja. Érdeklődni: Harkány, Petőfi u. 22.

Belvárosban fürdőszobás albérlet, külön bejárattal, júniusra, értelmiséginek kiadó. Gábor u. 4., fszt. 1. Este 5–7 óráig.

Elcserélném nagyatádi 2 szoba összkomfortos tanácsi lakásomat kisebb pécsi lakásra. Telefon: 17-747. 16 óra után.

Nagy-Szókó 74. szám alatt 361 n-öl gyümölcsös, 2 szobás, lakható épülettel eladó. Kamarás, Építők útja 18/B.

Kispostavölgy 63. számú ház, 559 n-öl területtel eladó.

Mecseken, az üdülő szálló környékén, autóbusz megállónál, 150 n-öl közművesített telek építési lehetőséggel eladó. Érdeklődni: 17 óra után, 21-744-es telefonon.

480 n-öl jól termő szőlő Harkányhoz közel, Teremhegyen, rajta lévő téglaépülettel – betegség miatt –, áron alul, sürgősen eladó. Érdeklődni: Rokolya Sándor, 7626 Pécs, Felsővámház u. 15

1 szoba-konyha, mellékhelyiséges házrész azonnal beköltözhetően eladó. Cím: Ditz-malom u. 10.

Uránvárosi 1½ szoba, összkomfortos szövetkezeti, házfelügyelői lakást elcserélnék uránvárosi lakásra. Dr. Veress Endre u. 1.

Belvárosban kétszer kétszobás, összkomfortos családi ház, beköltözhetően eladó. Déryné utca 17. Érdeklődni: délután.

Tolbuhin út elején, az ABC-nél, nagyméretű, földszintes, 1 szoba összkomfortos tanácsi lakásomat elcserélném belvárosi vagy kertvárosi hasonlóra. „Erkélyes" jeligére a Sallai utcai hirdetőbe.

ADÁS — VÉTEL

MODERN GARNITÚRÁK 3580 Ft-tól részletre is! VAJTA kárpitos, PÉCS Déryné u. 11. T.: 21-474.

IS 412-es Moszkvics eladó. Kacsóta, 76. szám.

Rotációs kapa, gyári (ekével is), alig használt, eladó. Szemely, Damjanich u. 2. Horváth.

UO frsz. Zsiguli, középkék, eladó. Érdeklődni: Pécs, Kalinyin út 33. 17 óra után.

S 100-as Skoda eladó. Pécs, Szilágyi Dezső u. 14. Telefon: 15-173 vagy 11-182.

Veszek: gobelinképeket, festményeket, olajkályhákat, varrógépeket, porcelánt, stílbútorokat, réztárgyakat, zsebórákat, faliórákat, kardokat, mosógépeket, hagyatékot, hűtőszekrényeket, rádiséget, televíziókat. Koltay, Rákóczi út 61.

IV-s Wartburg DL eladó. Vak Bottyán u. 38. 17 óra után.

Modern bútorokat veszek és eladok. Szabó, Jókai út 1. Telefon: 21-071.

Karambolozott gépjárművet vennék, 1–4 évesig. Árajánlatot „Totálkáros is lehet" jeligére a Sallai utcai hirdetőbe.

155x13-as gumi eladó felnivel. Megyeri út 137. 16 óra után.

CT-s Trabant jó állapotban eladó. Szentlőrinc, Munkácsy út 35. Telefon: 71-031. 16 óra után.

Moszkvics 408-as, kitűnő állapotban, 1979 decemberig műszakizott, eladó. Pécs, Kossuth utca 83.

Zsiguli Combi eladó. – Megtekinthető 17 óra után, Gyárváros, Álmos utca 5. sz. alatt.

Kandallók felállítva – 6x5x3-as és 5x4x2½-es –, vajszínűek, eladók. Zólyom utca 13. Telefon: 17-487.

Törzskönyvezett szülőktől törpesnauzer kutyák eladók. Patakyné, Nagypostavölgy 108.

Trabant gumiabroncs, gyárilag felújított, 6 darab eladó. Ugyanott réz fürdőszobakályha és gáztűzhely. Telefon: 10-255.

Négyszemélyes sátor tartozékokkal, ötkilós gázpalack kétlapos rezsóval, gázlámpa eladó. Pécs, Kodály u. 17/A. II. em. 7.

Zaporozsec, 408 Moszkvics, Skoda S 100, Trabant motorok és váltó, valamint egyéb alkatrészek eladók. Pécs, Rácváros 25. Czinderi.

Betonkeverő eladó. – Szállítást vidékre is vállalom. Pécs, III., Rácváros 25. Czinderi.

Szalag- és körfűrész eladó. Pécs, Rácváros 25. Czinderi.

Lovaglócsizma, valódi kókuszszőnyeg, 12 személyes herendi étkészlet eladó. Telefon: 19-772.

ZH rendszámú, fehér Trabant Special eladó. Érdeklődni: csütörtökön és pénteken, délután 4–7-ig, a 10-906 telefonon.

Ámati dobfelszerelés eladó. Gerde, Béke u. 121.

UN S–100-as karambolos Skoda olcsón eladó. Borostyán utca 16. Barna.

Iker babakocsi és kis méretű gyermekágy eladó. „Iker" jeligére a Sallai utcai hirdetőbe.

Wartburg 1000-es alkatrészenként, üzemképes állapotban eladó. Pécs, Pellérdi u. 13.

Skoda 1000-es – CZ – üzemképes, kedvező feltételekkel eladó. Telefon: 16-936.

1 db HT–1 típusú fejőgép eladó. Szedeczki, Boda.

Skoda S 100 L – igényesnek eladó. Érdeklődni: május 26–27-én, 19 óra után, Szamuely u. 3/B. IV. 14. szám alatt.

Új villanyfúró, tartozékkal együtt eladó. Cím: Ditz-malom u. 10.

250-es Jawa eladó. – Pécs, Pellérdi u. 13.

Autóba is akasztható gyermek sportkocsi eladó. Megyeri út 1.

Kétéves, fehér puli kan olcsón eladó. Pécs, Tolbuhin út 173.

312-es Wartburg üzemképes állapotban, lejárt műszakival, egyben, alkatrésznek eladó + 2 olajemelő. Megtekinthető: mindennap 3 óra után, vasárnap egész nap, Székely Bertalan utca 63.

VEGYES

Takarítást, festés után is, ablaktisztítást, napi takarítást, lomtalanítást, parkettacsiszolást vállal kisiparos. Közületnek is! Levélcím: Pécs, Dimitrov utca 32.

Kutyanyírásokat vállalok. Pécs, I. kerület, Dugonics u. 39. szám.

Egész napos elfoglaltságra bejárónőt keresek. Vidékit is. Irányi Dániel tér 3/1.

Vásároljon televíziót minta után!

ÖN KIVÁLASZTJA A LEGMEGFELELŐBBET, MI TÖBBSZÖRÖSEN BEVIZSGÁLT, MŰSZAKILAG KIFOGÁSTALAN TELEVÍZIÓT SZÁLLÍTUNK A LAKÁSÁRA DÍJTALANUL.

Keresse fel 22. sz. műszaki boltunkat (Pécs, Kossuth L. u. 21.), vagy a Szliven Áruház műszaki osztályát!

Korszerű, gondtalan vásárlás a minta utáni vásárlás!

TOLAN KERESKEDELMI VÁLLALAT

BARANYAKER

A MECSEK TOURIST utazási ajánlatai:

Belföldi túrák:

Dunakanyar június 23–25.	1080,– Ft
Hortobágyi lovasnapok július 1–3.	1200,– Ft
Szegedi szabadtéri játékok (Bánk bán) július 23–24.	690,– Ft
Soproni ünnepi hetek (Aida, 1 nap Pozsony) július 7–10.	1400,– Ft

Pécsről induló külföldi útjaink

Bolgár körút: (Belgrád–Szófia–Rila–Napospart –Neszebar–Sumen) június 27–júl. 3., júl. 6–14., aug. 5–13. 4900,– Ft

Üdülés Szovátán:

jún. 21–28. 2950,– Ft (Nagyvárad–Kolozsvár–Marosvásárhely–Békás-szoros–Gyilkos-tó–Segesvár).

IDEGENFORGALMI HIVATAL BARANYA MEGYEI

JELENTKEZÉS: Mecsek Tourist Baranya megyei IFH, Pécs, Széchenyi tér 1.

HALÁLOZÁS

Fájdalommal tudatjuk, hogy férjem, édesapánk, apósom, nagyapánk,

TOMA MIHÁLY

ny. bányász, 58 éves korában váratlanul elhunyt. Temetése 1978. május 25-én, csütörtökön 4 órakor lesz a pécsszabolcsi temetőben. A gyászoló család.

Mély fájdalommal tudatjuk, hogy szeretett férjem, édesapánk, apósunk és nagypapánk,

FERENCZI JÓZSEF

60 éves korában, hosszú szenvedés után elhunyt. Temetése 1978. május 29-én, hétfőn 3 órakor lesz a pécsi központi temetőben. A gyászoló család.

Tudatjuk mindazokkal, akik ismerték, hogy

GIBISZER DÉNESNÉ Avar Anna

73 éves korában, rövid szenvedés után, május 19-én elhunyt. Temetése május 29-én, hétfőn 2 órakor lesz a pécsi központi temetőben. Porszász család.

Az 506. sz. Ipari Szakmunkásképző Intézet igazgatósága és tantestülete mély megrendüléssel tudatja, hogy munkatársunk és barátunk,

IHNÁTH JÁNOS

tanár, életének 46. évében, hosszú szenvedés után elhunyt. Emlékét kegyelettel megőrizzük. Az igazgatóság.

Mély fájdalommal tudatjuk, hogy szeretett férjem, édesapám, apósom, nagyapám,

KARY VINCE

69 éves korában csendesen elhunyt. Temetése május 26-án, pénteken 12 órakor lesz a pécsi központi temetőben. A gyászoló család.

Fájdalomtól megtört szívvel tudatjuk, hogy szeretett feleségem és drága jó édesanyánk,

VÁRKONYI ERNÓNÉ

Fucskár Ilona, Újvilág utcai (volt szabadszentkirályi és Kisgyűd utcai) lakos súlyos, hosszan tartó, türelemmel viselt betegség után, 56 éves korában, 1978. május 21-én csendesen elhunyt. Felejthetetlen halottunkat május 27-én fél 10 órakor kísérjük utolsó útjára a pécsi központi temetőben. Gyászolják szerető férje és gyermekei.

KÖSZÖNET

Hálás szívvel mondok köszönetet azoknak a rokonoknak, ismerősöknek, szomszédoknak, akik szeretett férjem,

BRAUN ANDRÁS

temetésén megjelentek és részvétükkel fájdalmamat enyhítették. Gyászoló felesége.

Ezúton mondunk köszönetet mindazoknak, akik édesanyánk,

ÖZV. MÁTÉ JÁNOSNÉ

temetésén részt vettek. A gyászoló család.

Ezúton mondunk köszönetet mindazoknak, akik édesanyánk,

ÖZV. PÁSZT KÁZMÉRNÉ

temetésén részt vettek és koszorúk, virágok küldésével fájdalmunkat enyhíteni igyekeztek. A gyászoló család.

Felejthetetlen halottunk,

JÓZAN BÉLA

temetése alkalmával kifejezésre juttatott együttérzésért hálás köszönetét fejezi ki a gyászoló család.

Dolgozókat felvesznek

AZ ORSZÁGOS Takarékpénztár Baranya megyei Igazgatósága a Lvov-Kertváros üzletsorában felállított totó-lottóárusító pavilonba jutalékos árusító bizományost keres. Jelentkezés a hálózati osztályon, Pécs, Doktor Sándor u. 12. (1183)

A MECSEK Tourist felvételt hirdet a harkányi kirendeltségére könyvelői állás betöltésére, meghatározott időre. Jelentkezés: Harkány, Kossuth L. u. 5. (1176/0950)

IPARVÁLLALAT gép-gyorsírót felvesz. Jelentkezés rövid önéletrajzzal: „Sürgős 1168" jeligére a Hunyadi úti hirdetőbe. (1168/0846)

ÉPÜLETGÉPÉSZ mérnököt tervezői munkakörbe, továbbá gépész műszaki rajzolót és statikus szerkesztői munkakörbe dolgozókat felveszünk. SZÖVTERV Iroda, Pécs, Kisfaludy u. 4/2. Jelentkezés: személyesen az irodavezetőnél. (1171/0953)

KÖZGAZDÁSZOKAT és számviteli főiskolát végzetteket felvesz a Baranya megyei Tanács terv- és pénzügyi osztálya. Jelentkezés a két osztályon, rövid életrajzzal. (1172/0952)

GÉPÍRÓNŐT, hegesztőt, lakatost, villanyszerelőt keresünk felvételre, kizárólag pécsi munkahelyre. Jelentkezés: 26. sz. Állami Építőipari Vállalat 6. sz. főépítésvezetősége, Pécs, Nagyhidi u. 16. (32-es autóbusz). Telefon: 12-186, 11-634. (150169/0915)

PÉCSETT végzendő távbeszélő hálózatépítési munkára dolgozókat vesz fel a pécsi Posta Hálózatépítő Üzem. Munkásszálláson elhelyezést biztosítunk. Jelentkezés: személyesen, munkakönyvvel, hétfőn, szerdán és pénteken reggel 8 óra és 15 óra között. Cím: Posta Hálózatépítő Üzem, Pécs, Rákóczi út 60., I. emelet. (747/0556)

TETŐFEDŐ segédmunkásokat, kőműves, fűtésszerelő, gázvezetékszerelő és tmk-szerelő szakmunkásokat felveszünk. Pécsi Építő és Tatarozó Vállalat, Pécs, Tímár u. 23. sz. (34642/0130)

TELEFONKEZELŐT felveszünk. PIERT Kereskedelmi Váll., Pécs, Perczel u. 2. sz. (félemelet). (1164/0885)

BIVIMPEX 7. számú nyersbőrkirendeltsége (Pécs, Bolgár Néphadsereg út 53.) férfi fizikai dolgozókat alkalmaz. Vidéki jelentkezőnek munkásszállást biztosítunk. 6 órás munkaidőre fiatal nőt felveszünk. (34389/0831)

AZ AFIT XIV. sz. Autójavító Vállalat felvételre keres a beind.tás előtt álló komlói üzemébe: — karosszérialakatost autófényező, tmk-lakatos, hálózati vill. szer. szakmunkásokat, szervizmunkást, portást, takarítót. Jelentkezés a vállalat személyzeti osztályán Pécs, Bolgár Néphadsereg u. 33., II. em. 4. A vállalat 01. sz. üzemébe: — takarítót (nő). Jelentkezés az üzem gazdasági vezetőjénél Pécs, Bolgár Néphadsereg u. 33., északi (üzemi) bejárat. A vállalat központjába: — számlalikvidátort közgazd. végzettséggel és több éves gyakorlattal, gépírni tudó adminisztrátort közgazd. végzettséggel. Jelentkezés a vállalat munkaügyi osztályán Pécs, Bolgár Néphadsereg u. 33., II. em. 2. (1144/0935)

AZ EIVRT Sopiana Gépgyára felvesz: esztergályos, marós, gépszerelő szak- és betanított munkásokat, — közgazdasági technikumi vagy szakközépiskolai végzettséggel rendelkező dolgozókat számviteli, illetve műszaki munkakörbe — szakképzett raktárosokat — gépírni tudó adminisztrátort — gépész ismeretekkel és rajzolvasással bíró előrajzolókat, forgácsoló üzemünkbe. — targoncavezető vizsgával rendelkező férfi munkaerőt, továbbá öltözőőrt, férfi és női segédmunkásokat. Jelentkezés: EIVRT Sopiana Gépgyár, Pécs, Szalai András utca 8. Felvételi iroda. (1133/0117)

A PÉCSI Geodéziai és Térképészeti Vállalat felvesz ács szakmunkásokat és figuránsi teendők ellátására női és férfi dolgozókat. Jelentkezni lehet: Jogász u. 4. Munkaügyi osztály, I. em. (1154/0931)

GÉPLAKATOST, állatápolót, segédmunkást, éjjeliőrt és kompresszori vizsgával rendelkező dolgozót felvesz a Mecseki Kultúrpark. Jelentkezés: a vidámparki irodában 8–16 óra között. (1153/0731)

MEGFELELŐ képesítéssel és gyakorlattal rendelkező belső ellenőrt keres felvételre a „DÉLKŐ" Mecsekvidéki Kőbányák üzemigazgatósága, Komló. Jelentkezés: az üzemigazgatóság személyzeti osztályán. (1145/0029)

ARUKISÉRŐKET, betanított munkásokat (segédmunkásokat, csomagolókat) felveszünk. Jelentkezés: Pécs, Megyeri út 59. Füszért, munkaügy. (1152/0048)

MENETLEVÉL számfejtésben jártas nyugdíjas dolgozót felveszünk. Pécsi Építő és Tatarozó Vállalat, Pécs, Tímár u. 23. sz. (34643/0130)

Ismét SZŐNYEGKIÁLLÍTÁS ÉS -VÁSÁR Pécsett, a Mecsek Áruházban 1978. V. 25–VI. 3-ig

A Soproni Szőnyeggyár termékeiből

Enkalon controlled quality

Szőnyeg-padlók

TÚZOTT ÉS SZÖTT SZŐNYEGEK ÉBÉDLŐ-, FUTÓ- ÉS ÖSSZEKÖTŐ MÉRETEKBEN.

Díjmentes szolgáltatások Pécs területén:

A KIÁLLÍTÁS ALATT – HÁZHOZ SZÁLLÍTÁS

MINDEN ÉRDEKLŐDŐT VÁRNAK A RENDEZŐK!

SOPRONI SZŐNYEGGYÁR · Enkalon controlled quality · MECSEK ÁRUHÁZ · DELTA TEXTIL ÉS FELSŐRUHÁZATI KFT.

® = AZ AKZO CSOPORTHOZ TARTOZÓ ENKA AG, NSZK CÉG TÖRV. VÉD. MÁRKÁJA.

Az ÉSZV Pécsi Szállítási Uzemegysége, Pécs, Megyeri út 26.

felvesz gyors- és gépírókat

Felvételre jelentkezés

a munkaügyi osztály vezetőjénél

MIT HOL VÁSÁROLJUNK

MŰANYAG PAPUCSOK minden méretben és „FAY" pelenkabetét kapható a Mecsek Áruház illatszerosztályán és a 4. sz. illatszerboltban – Pécs, Kossuth L. u. 10.

A MERUKER áruajánlata komlói vásárlóinak: a CSILLE ÁRUHÁZBA különböző színekben és fazonokban érkeztek női retikülök, import pólók és melltartók, valamint kombinék. A női, bakfis és leányka nyári ruhák bő választékában Ön is megtalálja a megfelelőt! Tekintse meg a kirakatot – válasszon!

KÖZÉRDEKŰ

A Pécsi Vízmű értesíti a lakosságot és a közületeket, hogy 1978. május 25-én 20.00 órától május 26-án 07.00 óráig hálózatkarbantartási munkák miatt a vízszolgáltatás az egész Lvov-Kertváros területén szünetel.

A Wembley-stadionban

Anglia—Magyarország 4:1 (3:0)

London

Boskovics Jenő, az MTI kiküldött tudósítója jelenti:

Szerdán este a világhírű Wembley-stadionban került sor a 12. Anglia–Magyarország válogatott labdarúgó-mérkőzésre.

A francia Vigliani bíró sípjelére a két együttes az alábbi összeállításban kezdett.

Anglia: Shilton – Neal, Watson, Hushes, Mills – Wilkins, Brooking, Coopel – Keegan, Francis, Barnes.

Magyarország: Gujdár – Török, Kocsis, Kereki, Tóth J. – Nyilasi, Pintér, Zombori – Fazekas, Törőcsik, Nagy L.

Rendkívül ideges hangulatban kezdett a magyar csapat. Akarva-akaratlanul nyomasztólag hatott rájuk az elmúlt évtizedek több magyar sikere, így az 1953-as 6:3, a labdarúgás templomában, Wembleyben. Az első percek eléggé kapkodó játékot hoztak mindkét részről. A második percben már a magyar csapatnak volt jó helyzete, Nyilasi átadásával Fazekas tört ki, de Shilton remekül jött ki eléje. Az első percektől kezdve kitűnt a vendéglátók játékosainak fizikai „felsőbbrendűsége". Ez azután a 12. percben gólt is eredményezett. Gujdár rossz kirúgása után Keeganhoz került a labda, a balszélről beadott és a teljesen megtorpant magyar jobboldali védelem mellett Barnes akadálytalanul lőhette a labdát a magyar kapu jobboldalába. (1:0)

A 32. percben baloldali angol támadás után az egész magyar védelem ügyetlenkedett, ráadásul Tóth J. kézzel ért a labdához, s a francia bíró ezt meglátta. A 11-est Neal holtbiztosan rúgta a magyar kapu bal felső sarkába. (2:0) Néhány pillanattal később Keegan ugrott ki teljesen egyedül, de a jó ütemben kifutó Gujdár menteni tudott előle. A 37. percben már 3:0-ra alakult a mérkőzés állása. Az ide-oda pattogó labdák után Brooking fejelt középre és Francis ugyancsak fejjel juttatta a magyar kapuba a félidő végeredményét jelentő gólt. (3:0)

A második félidőben valamit javultak a magyar akciók és a 63. percben gólra is vezettek. Törőcsik beadása után Nyilasi lépett el ügyesen a labda elől, az Nagy László elé került, aki élesen lőtt az angol kapu bal felső sarkába (3:1). A 79. percben a 11-es ponttal egy magasságban az angolok bedobáshoz jutottak, a labda Currie elé került, aki 20 m-ről futtából nagy gólt lőtt a kapu jobb oldalába (4:1). A középkezdés után Törőcsik és Nyilasi akciójának végén a középcsatár 11 m-ről mellé lőtt. Két perccel a lefújás előtt Currie jobblábas bombáját tette ártalmatlanná Gujdár.

A magyar válogatott a Wembleyben kicsit „megriasztott" ellenfélnek tűnt, az első perctől kezdve úgy látszott, reménytelennek találja a 90 perc alakulását, különösebb ellenállás nélkül adta fel győzelmi reményeit. Persze ebben sok minden közrejátszott. Elsősorban a vendéglátók fizikai fölénye, amely szinte a mérkőzés első percétől előrevetítette győzelmüket. A magyar védelem nem találta meg ellenszerét a gyors, változatos angol támadójátéknak, a középpályássor elveszett a „játék tengerében", így a magára hagyott csatárok nem sokra mentek.

Megérdemelt az angolok 4:1-es győzelme és bizony a magyar vezetésnek nem lesz könnyű dolga, hogy a játékosok alaposan megcsappant önbizalmát némileg helyreállítsák a vb kezdetéig.

SPORT DN SPORT

ATLÉTIKA

Serdülő „B" seregszemle

A PVSK-pályán került megrendezésre a 13—14 éves serdülő atléták megyei egyéni bajnoksága. Az indulók létszámára ezúttal nem lehetett panasz, az egyes versenyszámokban tíz-tizenöt főnyi mezőnyök álltak rajthoz. A lányok 100 méteres versenyében 23-an indultak. A mohácsiak viszonylag nagy létszámú versenyzőgárdával 12 bajnokságot nyertek. A Pécsi Sportiskola 11, a KBSK és a Szigetvár 4—4, a Bólyi MEDOSZ három bajnokságot szerzett. Új színt jelentettek a nagypeterdi és magyarmecskei résztvevők.

Az eredmények közül első helyre kívánkozik a 13 éves komlói Mensch Rózsa 13.3-as százmétere. Néhány jobb eredmény: lányok: 14 évesek: 100 m: 1. Kovács (Szigetvár) 13.5. 800 m: 1. Sztojkovics (Szigetvár) 2:35.2. 2. Frick (MTE) 2:35.2. 80 m gátfutás: 1. Terjék (Pécsi SI) 13.0. Gerelyhajítás: 1. Hange (Bóly) 25.90 m. Fiúk: 14 évesek: 100 m: 1. Kertész (MTE) 12.7. 2. Papp (MTE) 12.8. 300 m: 1. Pavoly (Pécsi SI) 42.7. 1000 m: 1. Preszmayer (KBSK) 3:05.6 mp. 100 m gát: 1. Papp (MTE) 15.3. Magasugrás: 1. Eller (Pécsi SI) 165 cm. Gerelyhajítás: 1. Reisz (MTE) 34.94 m.

A bajnoki pontverseny eredménye: 1. Mohácsi TE 291, 2. Pécsi Sportiskola 257, 3—4. Bólyi MEDOSZ és Szigetvár 59—59 pont, 5. Komlói Bányász 53 pont.

Villányi Nándor

*

Május 27-én Hausenbergben az NSZK-ban a bajor—magyar utánpótlás válogatott viadalon öt PMSC-atléta képviseli hazánk színeit. Ötvös Éva magasugrásban, Riba Lajos 5000 méter, Földvári Sándor kalapácsvetés, Jakab Lajos 400 méter és Krasznai Antal 110 méteres gátfutásban áll rajthoz.

KÖNNYŰBÚVÁROK

Nyolcvan tagja van a pécsi klubnak



Pécsett az MHSZ VÍZIG Könnyűbúvár Klub biztosít lehetőségeket az érdekes, romantikus sportág űzésére. A klub a honvédelmi előkészítés mellett munkacsoportjával gyakran vállalja értékes víz alatti munkák végzését, ugyanakkor keretein belül sportolási, versenyzési lehetőség nyílik az érdeklődőknek.

●

Az MHSZ VÍZIG Könnyűbúvár Klub edzőjével, *Abay Nemes Lászlóval* beszélgettünk a klub működéséről, a könnyűbúvársport lehetőségeiről.

– Talán azzal kezdeném, hogy háromféle versenyzési lehetőség nyílik a könnyűbúvároknak. Az uszonyos úszásról, a búvárúszásról és a tájékozódási búvárúszásról van szó. Az uszonyos úszást uszonnyal, szemüveggel, légzőpipával felszerelt versenyzőkkel rendezik 50-től 1500 méteres távon. A búvárúszás víz alatt történik, a fiatalabbak részére 25-től 400, az idősebbek részére 50-től 400 méteres távon bonyolítják le a versenyeket. A résztvevők az 50 méternél hosszabb távú versenyeknél légzőkészülékkel egészítik ki a felszerelésüket. Érdekességként kell megemlíteni, hogy az utóbbi időben a régi rálozás helyett mindinkább a delfin lábtempót használják a versenyzők.

●

Pécsett a tájékozódási búvárúszásban értek el figyelemre méltó eredményeket. Nem is olyan régen 6–7 válogatott versenyzővel rendelkezett a klub. *Filiszár* és *Dombi* személyében most is van két válogatott versenyző Pécsett.

– Különleges feltételeket, követelményeket kíván a tájékozódási búvárúszás – mondotta Abay Nemes László. – Csak 16 éven felüliek űzhetik, és csak azok, akik sikeresen átestek a különleges orvosi vizsgálatokon. A hideg vízben megfelelő védőruhát kell húzniuk a versenyzőknek, feladatuk a vízben elhelyezett bóják felkutatása, megkerülése. A lábtempó kizárólag rálozás lehet. Pontos merülési szabályok vannak, melyeket feltétlenül be kell tartani. Az uszonyos úszás, a búvárúszás jó előiskolát biztosít a tájékozódási búvárúszáshoz. Sűrített levegős készülékkel, különleges tájékozódási műszerekkel felszerelt versenyzők meghatározott feladatokat oldanak meg és teljesítményüket idő- és ponteredményeik alapján értékelik.

Pécsett 70–80 tagja van a Könnyűbúvár Klubnak. A rendszeres edzésre járó versenyzők száma azonban nem haladja meg a huszat. Az országban 30 könnyűbúvár klub működik, külön versenynaptáruk van, a pécsiek az idén 10 versenyen való részvételt terveztek. Budapest mellett Dunaújvárosban, Kecskeméten, Gyulán, Egerben, Szolnokon, a gyékényesi, a tatai, a mályi, a hegyeshalomi tóban rendeznek versenyeket. A Pécsi MHSZ VÍZIG Könnyűbúvár Klub Gyékényesen remek táborral rendelkezik, itt végzik a merüléseket.

●

A klub működéséről Abay Nemes László így beszélt:

– Pécsett nagy hagyományokkal rendelkezik a könnyűbúvár-sport. Segítőtársammal, *Rodán Lászlóval* szeretnénk ismét felvirágoztatni ezt a sportágat. Dombi és Filiszár mellett több fiatal tehetséges versenyzőnk van. A lányok közül *Varga, Dénes, Csuri*, a fiúknál *Sarlós, Kiss, Kardos, Lipenszki, Hardi, Széles, Szabó* a legszorgalmasabb. Heti négy alkalommal tartunk edzést a Hullám-fürdőben és időnként eljárunk Gyékényesre is. A felszerelés beszerzése nem könnyű, annak egy részét saját magunk állítjuk elő, a tagok egy része kiöregedett úszókból kerül ki, hisz alapkövetelményünk az úszni tudás. Sportágunk világszerte nagy népszerűségnek örvend, a világ- és Európa-bajnokságokat rendszeresen megrendezik, és azon a magyar versenyzők is részt vesznek. Két sportolónk, Dombi és Filiszár, legutóbb az NDK-ban szerepelt a magyar válogatottal.

Hegyi István

Győzött a Bp. Honvéd

A nemzetközi kupa '78 labdarúgó torna keretében a Bp. Honvéd kedden a késő esti órákban Marseille-ben lépett pályára és értékes győzelmet aratott a francia Olympique Marseille ellen.

Bp. Honvéd–Olimpique Marseille 3:1 (2:1). 3000 néző, borús idő, kitűnő világítás. Gólszerzők: Kozma (27. és 75. perc) és Weimper (10. p.).

Az AFP jelentése szerint a magyar csapatból Fésüs sárga lapot kapott.

„X. Nemzetközi Volán Rallye"

A Volán Tröszt és a Magyar Autóklub győri szervezete a hét végén rendezi meg a X. Nemzetközi Volán Rallye-t, amely a magyar országos autós rallye és túrabajnokság harmadik, valamint a szocialista országok Béke—Barátság Kupa versenyének második futama lesz. A rallye versenyzők 1178, a túrások 308 km-es távon mérik össze egymással tudásukat — a Dunántúlon. A műszaki gépátvétel pénteken lesz, a rajtra szombaton Győrött kerül sor. A rallye-sok 17 órakor, a túrások 12 órakor indulnak. A cél 16 gyorsasági szakasz beiktatásával a Pápa—Farkasgyepű—Bakonybél—Zirc—Bodajk—Mór—Várgesztes—Tatabánya—Bábolna útvonal megtétele után aznap, illetve másnap szombaton ugyancsak Győrött lesz. Az eredményhirdetést vasárnap 11 órai kezdettel a Rába Művelődési Központ nagytermében tartják meg.

A nemzetközi viadalra rekordnevezés érkezett: a rallye osztályban 130, a túrásoknál pedig 200-an indulnak — köztük több válogatott a szocialista országokból.

Hogyan totózzunk?

	Magyar Nemzet,	Népsport	DN
1. BVSC—Vác	2 x	1	x
2. Volán—Komló	1 x	1 x	1
3. Fűzfő—SZMTE	2 x	1 x	1
4. Békéscs. TASK—SBTC	2	2 x	2
5. Eger—Kazincbarcika	x 1 2	x 1	x 1 2
6. MAV NTE—KOMÉP	1 x	1	x
7. Siófok—PVSK	2	x 2 1	2
8. Pét—Bauxitbányász	2	x 1 2	2
9. Rákóczi—Répcelak	x 2 1	x 1	x 1
10. AURAS—Perbál	2 x	2 x	x
11. Enying—Balassagyarmat	2	2	2
12. EGSZÖV—KSC	2	x 2	2
13. Bem SE—22. Volán	2	x 1	1 x 2
Pótmérkőzés			
14. Borsodi Bányász—DMTE	x 1	1 x	1



Kosárlabda EB

Negyedik mérkőzésén szenvedte első vereségét a magyar női kosárlabda válogatott a lengyelországi Európa-bajnokságon.

Csehszlovákia–Magyarország 80:68 (39:36).

Tájfutás

A Csermely Vilmos emlékversenyt az Orvosegészségügy rendezte Vágotpuszta—Kőlyuk térségében. Eredmények. Női felnőttek: 1. Müller (PVSK). Ifjúsági lányok: 1. Gróf (Paks). Serdülő lányok: 1. Mátyás (Kaposvár). Úttörő lányok: 1. Fekete (Mohács). Férfi felnőttek: II. osztály: 1. Kiss (Kaposvár). III. osztály: 1. Kutnyánszky (Kaposvár). Ifjúsági fiúk: 1. Tóth (Kaposvár). Serdülő fiúk: 1. Gajdos (PVSK). Úttörő fiúk: 1. Kovács (PVSK).

Ifjúsági megyebajnokság

A Sportiskola II. már bajnok

A megyei ifjúsági labdarúgó bajnokság eredményei: Bóly–Komló 2:1, Szalánta–Vasasi Bányász 1:4, Siklós–Szigetvár 1:0, Mázaszászvár–Zsolnay 1:8, Drávafok–Magyarszék 8:0, Sportiskola II.–P. Kesztyűgyár 8:0, Mágocs–Mohács 2:2, P. Kinizsi–Beremend 2:0, PBTC–Pogány elmaradt.

Az élcsoport állása:

1. Sportiskola II.	**30**	**27**	**2**	**1**	**155-19**	**56**
2. Mohács	**30**	**21**	**3**	**6**	**106-27**	**45**
3. P. Kinizsi	**30**	**20**	**4**	**6**	**86-32**	**44**

Dunántúli Napló

Az MSZMP Baranya megyei Bizottságának lapja

Főszerkesztő: Mitzki Ervin

Főszerkesztő-helyettesek: Báling József és Hallama Erzsébet

Szerkesztőségi ügyelet 8—20 óráig 10-053, 20 óra után 15-726

Kiadja a Baranya megyei Lapkiadó Vállalat

Felelős kiadó: Braun Károly

Szerkesztőség és kiadóhivatal: 7601 Pécs, Hunyadi út 11. sz. Telefon: 15-000, 15-762, 15-852, 15-245, 15-264

Szerkesztőség telex: 12-421

Kiadó telex: 12-320

Készült ofszet rotációs eljárással Saphir 96-os gépen Pécsi Szikra Nyomda 7630 Pécs, Engel János u. 8.

Tel.: 13-177, 13-696. Telex: 12-211

Felelős vezető: Szendrői György

Terjeszti a Magyar Posta

Előfizethető a helyi postahivataloknál és a kézbesítőknél.

Előfizetési díj egy hónapra 21 Ft

Indexszám: 25 054

ISSN 0133—2007

Világ proletárjai, egyesüljetek!

Dunántúli Napló

XXXV. évfolyam, 143. szám
1978. május 26., péntek
Ára: 80 fillér

Az MSZMP Baranya megyei Bizottságának lapja

Elismerés oldalnézetből

A felülnézetből való elismerésnek gyakran lehetünk tanúi, különösen a jelesebb állami ünnepek idején hosszú a névsor. Azonban a felülnézetből történő elismerésnek az ellenpólusa is megjelenik, ha nem is mindig nyomtatásban, az előző névsor mellett. S ha van értékelés felülről is, alulról is, akkor lennie kell oldalnézetnek is. Fölfigyeltem legutóbb dr. Rózsa Józsefnek, a Munkaügyi Minisztérium szociálpolitikai főosztálya vezetőjének egy megjegyzésére, amelyet népszerű hetilapunk munkatársának kérdésére adott: „... Meg aztán nemigen bontakozott ki nálunk az oldalnézetből való elismerés, az, hogy a kollégák is megbecsüljék a másik munkáját" — mondta többek között. A hozzáértő és szimpatikus főosztályvezető megjegyzése helytálló.

De ő sem tudott receptet adni, mindössze annyit mondott, hogy a munkahelyeken kell kialakulnia a megfelelő légkörnek, s a jó atmoszféra megteremtésében sokat segíthet a párt- és a szakszervezet. Nyilván nem könnyű és egyszerű dolog ez, nehéz a három különböző alapállásból érkező értékelést a legideálisabb közelségbe hozni. Aligha lehetne „intézkedésekkel" kérni és követelni a vélemények azonosulását.

Az alábbi esetet egy építőipari vállalatnál jegyeztem föl. Kerestem ugyanis egy olyan szocialista brigádot, amelyet példaképül állíthattam volna a többi kollektívák elé, de ha nem is példának, legalább a munkamódszereik népszerűsítésére gondoltam. A szakszervezeti bizottság tisztségviselője sokáig meditálgatott a brigádlisták fölött, míg megnevezett egyet, olyan szakembereket, akik a befejező munkákat végzik az építkezéseken, általában lakásoknál. Mielőtt a megnevezett brigádot fölkerestem volna, elhatároztam, hogy nem csupán a „Hallgattassék meg a másik fél is" elvét követem, hanem a harmadik felet is — tehát alul-, felül- és oldalnézetből is tájékozódom.

Felülnézetből. A brigád főépítésvezetője mondta: — Kitűnő társaság, sok ilyen kollektívára lenne szüksége a vállalatnak. Rájuk mindig lehet számítani, fegyelmezettek, munkájuk mennyisége és minősége kifogástalan. Elmondhatom azt is, hogy nem csupán a termelésben jeleskednek, hanem a szocialista munkaverseny, a brigádmozgalom további két követelményének is rendben eleget tesznek. Erről a brigádról példát vehet bármely kollektíva.

Alulnézetből. Két új lakót kérdeztem meg az új városnegyedben, akik nem oly régen költöztek be azokba a lakásokba, melyeknek belső, befejező munkáit az említett, példának állított kollektíva tagjai végezték. Az egyik III. emeleti lakás tulajdonosának felesége mondta: – Higgye el, örülünk az új lakásnak, bár megjegyzem, hogy az árával már a csillagos eget súrolják, hiszen ez a másfél szobás 370 ezer forintba került, s ebből a beköltözés előtt 100 ezret le kellett szurkolnunk. Ennyi pénzért kifogástalan munkát várnánk. Nézzen körül a szobában, mit szól a tapétához, ferdén áll a minta, s néhol hólyagos is. Vagy nézze az előszoba pvc padlóját, dimbes-dombos, mert alatta hagyták a kavicsdarabokat, hol meg hólyagos, mert nem került alá egyenletesen a ragasztó. — Földszint 1-es lakás tulajdonosa: – Most már nincs különösebb panaszom, ami hiba volt, azt gyorsan rendbe hozták. (Sok javítanivaló akadt?) Különösen a beépített bútorzattal voltak bajok, az egyik szekrényt ki sem lehetett nyitni. (Summázva, hogyan értékelné a szakemberek munkáját?!) Elégtelen osztályzatot adnék, hiszen itt nincsenek fokozatok, valami vagy kifogástalan vagy hibás.

Oldalnézetből. Hasonló munkákat végző, másik kollektíva vezetőjétől érdeklődtem a példaképnek említett csoportról. A különben ugyancsak elismert szakmunkás csak lassan melegedik bele az értékelésbe: — Mit is mondjak? Értik a mesterségüket, jók a versenyben is, de... de annyira nem jobbak a többinél, mint ahogyan futtatják őket. Akad ott is annyi kifogásolnivaló, mint a többinél. Csak magának mondom, maradjon köztünk, azt is hallani, hogy a főnökség favorizálja őket, hiszen tudja, hogyan van az, a mi vállalatunktól is kell egy olyan brigád, amelyik magasabb elismerést is kap. Abban a brigádban van egy-két ember, azok tudnak helyezkedni, a fölöttesek nyelvén beszélni. Ez az én véleményem. (Fölvennék velük a versenyt menynyiségben és minőségben?) Bármikor állnék eléje a társaimmal együtt.

Így fest az értékelés felülnézetből, alulnézetből és oldalnézetből. Nem tudom, miért van ez így. Visszaemlékszem, hogy gyerekkoromban a szomszéd cipész dicsérően emlegette a szemben lakó ácsmester tudományát, kifogástalan munkáját, de a falu másik végén dolgozó szakmabeli mestertársát elmondta mindenféle kontárnak. Miért volt ez úgy akkoriban? Erre többé-kevésbé tudjuk a választ. A tőkés társadalom aki bírja, marja erkölcseiben leledzett a másik ember munkájának alábecsülése. Olykor a létfönntartás is rákényszerített embereket, hogy másokat, mások munkáját szapulják, és a magukét állítsák előtérbe. Ma azonban nem kell féltenie senkinek sem a megélhetését, munka nélkül aligha marad bárki is hazánkban.

Mi volna hát a jó? Nyilvánvalóan az, ha a három oldalról érkező értékelés, elismerés közeledne egymáshoz, ha nagyobb lenne az összhang, ha nem térnének el egymástól ennyire a különböző irányból — alulról, felülről és oldalról — érkező vélekedések. Mit lehetne végül is mondani, tanácsolni? Többet nemigen, mint amennyit a minisztériumi főosztályvezető mondott, sokat segíthetnének a párt- és a szakszervezetek a munkahelyeken, hogy olyan közszellem alakuljon ki, amelyben természetessé, nélkülözhetetlenné válik az oldalnézetből való elismerés is.

Gazdagh István

Bezárta kapuit a tavaszi BNV

Sikeres vásár volt

Rangos hely a 2500 nemzetközi vásár között

Helyhiány miatt nem fogadtak kiállítókat

Biró József külkereskedelmi miniszter nyilatkozata

A Budapesti Nemzetközi Vásár sikeres fóruma volt gazdasági vezetők, üzletemberek találkozóinak, az ipari és kereskedelmi kapcsolatok kiépítésének és bővítésének — mondotta a BNV tapasztalatait összegezve az MTI munkatársának adott nyilatkozatában Biró József külkereskedelmi miniszter. Nem érdektelen utalni arra, hogy az idén mintegy 2500 nemzetközi vásárt rendeznek a világ különböző országaiban, több tízezerre tehető a szakkiállítások száma is, s így érthető, hogy még a legnagyobb cégek is gondosan mérlegelik: hol képviseltessék magukat.

Ami minket illet, elmondhatjuk, hogy a tavaszi BNV változatlanul rangos helyet foglalt el a kiállítások sorában.

Az idén már 70 000 négyzetméteren mutatkozhatott be 28 ország és Nyugat-Berlin megközelítően 2000 vállalata. A HUNGEXPO — helyhiány miatt — több cég jelentkezését már nem tudta elfogadni, ami ismét azt bizonyítja: üzletfeleink is szorgalmazzák a kereskedelmi kapcsolatok elmélyítését, jó vevőnek és megbízható szállítónak tartják Magyarországot.

Még nem is olyan régen sokan úgy vélték: a vásár akkor eredményes, ha azon minél több üzleti megállapodás, kooperációs szerződés születik. Ma már nem ezen mérjük a BNV hatásfokát. A magyar vállalatoktól azt várjuk — és ennek a termelő üzemek általában meg is feleltek — hogy kínálatukat a nemzetközi élmezőnyhöz igazítsák.

Az idei BNV nagydíjai is bizonyítják az ipar alkotó munkájának értékét egy olyan időszakban, amikor a külső gazdasági körülmények nehezekké váltak.

A vásár kilenc napja alatt a szakemberek tanulmányozták a külföldi kiállítók eredményeit, értékelték ajánlataikat. Ebből a szempontból is igen hasznosnak tartjuk a BNV-t.

Láthattuk, hogy a KGST-országok ismét továbbléptek a szocialista integráció útján, de nemcsak itt a vásáron, a gyakorlati életben is. Egyre több az olyan termék, amely már országaink tervszerű együttműködése alapján készült, vagy a sokoldalú kooperáció eredménye.

Megelégedéssel tapasztalhattuk, hogy milyen sok nyugati és fejlődő országbeli partnerünk jött el az idén is a magyar fővárosba. Több ország hivatalos kiállítással képviseltette magát. Ez is jelzi, hogy a kereskedelmi világban pozitív módon ítélik meg gazdaságunk helyzetét, lehetőségeit. Kedvező tapasztalatokat szerezhettek az UNIDO-nak, az ENSZ iparfejlesztési szervezetének a BNV-re látogatott képviselői is. Tanácskozásukra 16 afrikai és ázsiai ország küldte el delegációját hazánkba.

Mind a magas szintű tárgyalások, mind pedig a vállalatok közötti közvetlen megbeszélések igazolták várakozásunkat: kereskedelempolitikai és üzleti szempontból egyaránt sikeres volt a most véget ért Budapesti Nemzetközi Vásár — fejezte be nyilatkozatát Biró József külkereskedelmi miniszter.

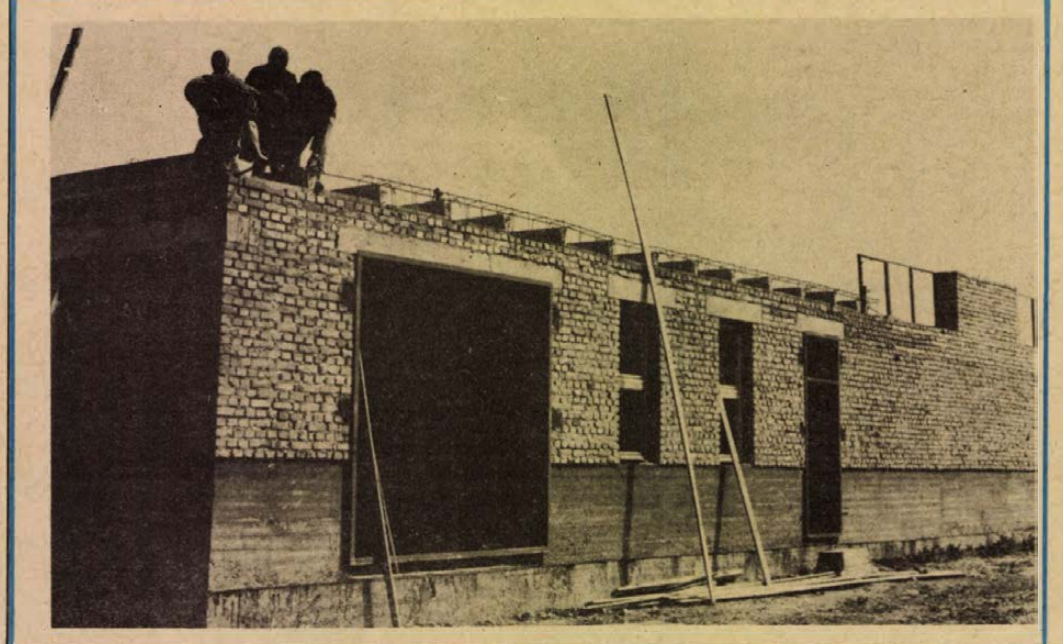

Uj üzemi és kiszolgáló, valamint szociális célokat szolgáló épület készül Eszterágpusztán, a Fajtakísérleti Állomás részére. A tízmillió forintos létesítmény jövő év végére készül el. Kivitelezője a szalántai Hunyadi Tsz építő brigádja. — Szokolai felv. —

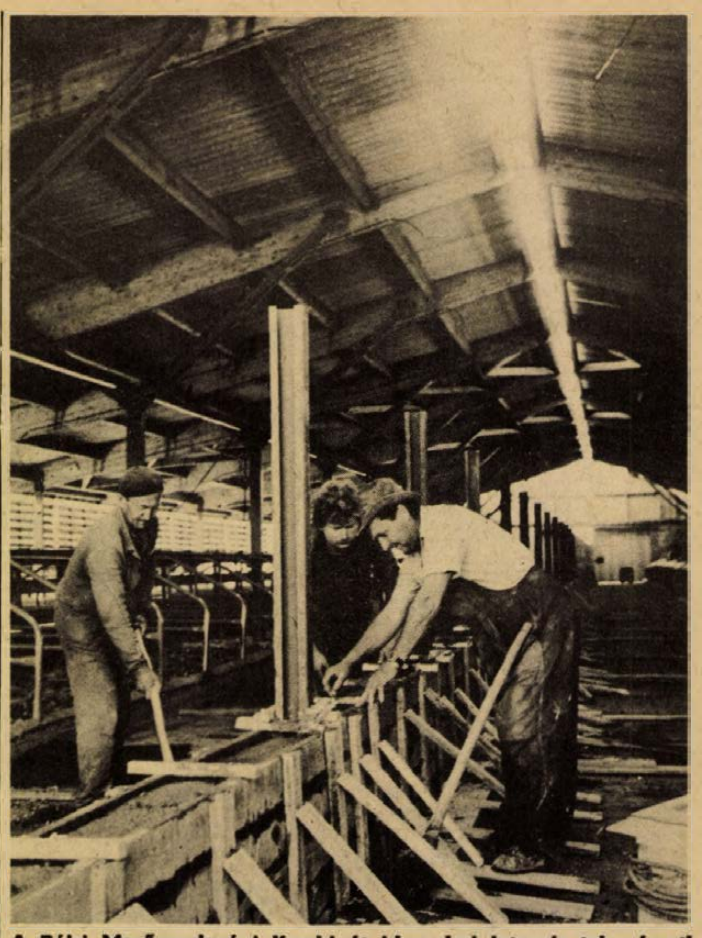

A Bólyi Mezőgazdasági Kombinát idamajori intenzív tehenészeti telepén, elkészültével, egyidőben 1248 szarvasmarhát tudnak majd elhelyezni. A képen a hat istálló egyikében a belső elválasztó falat betonozzák. Erb János felvétele

Megújítani a hagyományt

A marhahús értékes exportcikk

Fajtának jó a magyartarka

Kevesebb takarmány — jobb eredmény

A magyar szarvasmarha ismét szeretne helyet kapni a külföldi piacokon, mint húshasznú állat, amely kiváló, versenyképes exportcikk. Ehhez azonban szükséges a kutatók, termelők és kereskedők gyors együttműködése. Jelenleg a húsmarha-tartás kulcsfontosságú kérdéssé vált, elsősorban export-értéke miatt. A fejlődés ellenére még van bizonytalanság, téves nézet is, mert nehéz olcsón, kevés befektetéssel, jó minőségű húsmarhát kitenyészteni, „előállítani", pedig hajdan ebben az állatértékesítésben nagyon jó tapasztalataink és eredményeink voltak, mondhatni, ezeréves. A tejhasznú állomány most már „összeállt", a továbblépés a húshasznú állomány kialakítása lesz.

Hogyan és milyen intenzitással? Erre keresik a választ az állattartással foglalkozó gyakorlati és elméleti szakemberek, intézeti és külső tudományos munkatársak Pécsett, a POTE aulájában a szarvasmarha-tenyésztési országos ankéton, melyet az Állattenyésztési Kutató Intézet szervezett. Két évenként kerül sor ilyen jellegű vándorgyűlésre – ez most a nyolcadik és több mint ötszáz résztvevő tanácskozik. Baranya megye másodszor gazdája a mind eredményesebb rendezvénynek, vitafórumnak.

Oláh László és Domanyek András a mezőfalvai Egyetértés Tsz-ből érkeztek: – Szépek az eredményeink tejből, egy tehén után évente 3820 liter tejet fejünk már évek óta. Most már szeretnénk a húshasznot is fokozni, próbálkozunk, de csekély sikerrel. Az F–1-es fajtát tartjuk még a legjobbnak, de jó lenne rövid idő alatt kihizlalni a lehető legjobb koncentrátumok alkalmazásával. Itt szeretnénk megtudni, melyek a legújabbak, milyen arányban kell adagolni, keverni a takarmányokhoz.

Az előadók hangsúlyozták, hogy a magyar-tarka fajta kiváló hústípus lehet, természetesen a megfelelő genetikai feljavítás, felerősítés után. Számunkra ez az egyetlen lehetőség, mivel a többi fajta nagyon érzékeny a húsra nevelésnél. Remélik, hogy 5–10 év alatt a legjobb hazai hústípus „kiforrja magát", mert a gazdaságok csak a biztos tenyésztésbe mernek belefogni. Adottak a feltételek, a magas szinten szakosított telepek, a háztájik és kisgazdaságok, ahol hozzáértők foglalkoznak marhahizlalással.

Ugyanakkor – ezt is megállapították –, a tartási és takarmányozási viszonyok elmaradottak, több helyen megcsontosodott, rossz módszereket alkalmaznak, túletetik az állatokat, és a hús minősége romlik. A húshasznú állat igénytelen, túl sok takarmányra sincs szüksége: jelenleg ez a cél, ennek kikeresztezésére törekszenek. Tartásához alig kell épület, hasznosíthatók lesznek a kukoricatarlók, méginkább a bő hozamú legelők, amikből még kevés van.

A VIII. vándorgyűlést *Horváth Lajos*, a Baranya megyei Tanács elnöke nyitotta meg, a megnyitón részt vett *Czégény József*, az MSZMP Baranya megyei Bizottság titkára, *Keserü János*, az Állattenyésztési Kutató Intézet főigazgatója, *dr. Németh Lajos*, az Állattenyésztési és Takarmányozási Felügyelőség főigazgatója, *dr. Herpai Balázs*, az Állami Gazdaságok Országos Központja vezérigazgató-helyettese. — **Csuti J.** —

25 éves a TIT

A felszabadulás után újjászervezett Tudományos Ismeretterjesztő Társulat 25 éves jubileumát ünnepli ezekben a hetekben az országban. Erre a megemlékezésre kerül sor ma megyénkben is, a TIT pécsi székházában.

Az 1953-ban Társadalmi és Természettudományi Ismeretterjesztő Társulat néven megalakult szervezet elszakíthatatlanul egybeforrott a csaknem 140 évvel korábban hazánkban létrejött, hasonló célokat magáénak valló, társaság tiszteletre méltó törekvéseivel és hagyományaival, saját korszakának történelmi légkörével: a felszabadulás utáni évek megújhodásával, a szocialista átalakulással. Akkor érlelődtek meg a politikai és tudományos feltételei annak, hogy hazánk kiváló tudósai kezdeményező szerepet vállaljanak a társulat újjászervezésében, a tudományos ismeretterjesztés széles körű megszervezésében. Felismerték, hogy népünk hatalmas méretekben kibontakozó kulturális és művelődési érdeklődését erre alkalmas szervezettséggel kell biztosítani. A szervezetbe tömörült tudósok, művészek, írók, pedagógusok, politikusok vállalták, hogy milliókhoz juttassák el a magasabb szintű politikai, szakmai, kulturális ismereteket, magasra emelve a marxizmus—leninizmus zászlaját, segítve a párt politikai célkitűzéseinek megvalósítását.

Az elmúlt negyedszázadban 30 ezerre növekedett a társulat taglétszáma, kiépültek országos és vidéki szervezetei, csoportjai. Az előadásos ismeretterjesztés mellett népszerűek lettek nyelvtanfolyamai, a különböző nyári és téli egyetemei, írásos kiadványai, tudományos folyóiratai. Mind az országban, úgy megyénkben is ezek segítségével, tiszteletre méltó színvonalú tevékenységével szerzett magának megbecsülést, elismerést a társulat. Mai ünnepségükön szerénytelenség nélkül adhatnak számot munkájukról, annak eredményeiről, a jubileumhoz méltó új terveik, feladataik megvalósításának folyamatáról.

Mindazok, akik a napi munkában társulatunk megyei tagjaival, aktivistáival kapcsolatban állnak, rendezvényeik állandó résztvevői, kiadványaik érdeklődő olvasói, a jubileum alkalmából a köszöntők sorában állnak, sok sikert kívánva az elkövetkező évek terveinek megvalósításához!

Ülést tartott a Baranya megyei NEB

Akadnak még tennivalók az újítómozgalomban

Eredmények a szocialista brigádoknál

Vállalati szinten nehézkes, akadozik

Tulajdonképpen minden vállalatvezetővel, újítási előadóval — ha van — elolvastatnám a Baranya megyei Népi Ellenőrzési Bizottság jelentését, melyet a tegnap délelőtti ülésen vitattak meg. E jelentés ugyanis átfogó képet ad az újítómozgalom helyzetéről, fejlesztésének lehetőségeiről.

A jelentést készítő munkabizottság *Keresztes János* vizsgálatvezető irányítása mellett — összesen 16 vállalatnál, szövetkezetnél nézett az újítómozgalom mögé, s e 16 vállalat tükrében bizonyította: igen sok még a tennivalónk. Idézzünk tehát a jelentésből a teljességre való törekedés nélkül.

Már közhely: az újítások megvalósítása nehézkesen megy. Az elhúzódások okai között szerepel az az érdektelenség is, melyet a munkatársak, a munkahely vezetői tanúsítanak. Esetenként zavaró a kivitelezési kapacitás hiánya, az anyagbeszerzés körüli gond is. A vállalatok közötti újítások átadása-átvétele csaknem teljesen megszűnt: a vizsgált egységeknél 3 év alatt — 1975 és 1977 között — mindössze 4 (!) ilyen esetről szereztek ismeretet. Ne csodálkozzunk: a gazdasági egységek többsége nem rendelkezik az átadáshoz szükséges gyakorlati ismeretekkel.

Újítási szabályzattal minden vizsgált cég rendelkezett, de e szabályzatok nem mindenhol a legmegfelelőbbek: jelentősen behatárolják, gátolják az újítómozgalmat, az újítómozgalom fejlődését. Függetlenített újítási ügyintézőt elvétve találunk — ez talán érthető is —, de az már kevésbé, hogy az újításokkal foglalkozók egynegyede végzett csak újítási tanfolyamot, s hogy jelentős számban és többször rövid idő után válnak meg munkakörüktől a képesítéssel rendelkező ügyintézők is. Ez — talán kemény kifejezés — néhol a mozgalom ledegradálását, félvállról kezelését jelenti.

A vállalatok érthető érdeke, hogy saját működési területükre vonatkozó újításoknak örülnek. Ezért írnak ki évente újítási feladatterveket, amelyek megvalósításánál azonban nem mindenhol következetesek. E miatt általános tapasztalat: az éves feladattervek iránti érdeklődés csekély, mozgosító erejük nincs. Jellemző, hogy a felmérésbe bevont egységek újítási feladattervében közel ötszáz téma szerepelt, s ebből 18 százaléknyit tudtak megvalósítani.

Öröm viszont azt hallani, hogy a szocialista brigádmozgalom az újítómozgalom fellendülését segíti: előfordult, hogy a hasznosított újítást a brigád aranyjelvény szintje elérésének feltételévé is tették. Megyei adatok szerint — az SZMT értékelése — 1977-ben a szocialista brigádok, brigádtagok 3074 újítási javaslatot nyújtottak be, az összes javaslat 57,8 százalékát.

A jelentés az újítómozgalom fellendítésére, továbbvitelére is tesz több javaslatot, megtoldva egy nagyszerű gondolattal: a szerzett tapasztalatokat különböző üzemi fórumokon is ismertetni kell.

A NEB-ülésen — melyen részt vett *dr. Szentmiklósi István*, a KNEB titkárságának vezetője — még elfogadták azt a beszámolót, mely a szigetvári járásivárosi NEB munkáját értékelte, majd *dr. Szabó József*, a Baranya megyei NEB elnöke adott kiegészítést egy korábbi vizsgálathoz, mely a tejtermelés, -feldolgozás és -fogyasztás kérdésével foglalkozott.

K. F.

Június 10—11-én:

Siklósi várfesztivál

Június 10—11-én a siklósi várfesztivál keretében rendezik meg a XII. fúvószenekari találkozót Siklóson.

A találkozón és fesztiválon Baranyából 7 úttörő és ifjúsági fúvószenekar, s vendégük, Liperi város Ifjúsági Zenekara (Finnország) vesz részt. Az ország különböző városaiból öt zenekar jelentkezett országos minősítő hangversenyre. A fesztivál díjaiért diósgyőri, dorogi, budapesti, két pécsi, továbbá ózdi és perecesi fúvószenekarok versenyeznek. A fesztivál vendégegyüttesei: a Szovjet Déli Hadseregparancsnokság Fúvószenekara; a Magyar Néphadsereg Központi Fúvószenekara; a Budapesti Pénzügyőr Fúvószenekar; a BM Tűzoltóság Tinódi Kamarazenekara, valamint a Markgröningeni Fúvószenekar (NSZK).

A találkozó első napján délelőtt hangzik el az úttörő- és ifjúsági zenekarok hangversenye a várban, délután ugyanitt minősítő koncert lesz, majd este szabadtéri hangverseny a villányi szoborparkban. Június 11-én, vasárnap délelőtt a zenekarok felvonulnak a várba, utána a külföldi és a katonai zenekarok hangversenye, délután pedig az öntevékeny együttesek koncertje hangzik el, utóbbi a fesztivál díjaiért. A találkozó este, gálahangversennyel zárul.

A részt vevő együttesek Harkányban, a Zsigmondi sétányon szombaton és vasárnap koncert jellegű térzenét adnak.

Akik a hírekben szerepelnek

Kéri István, a Pécs városi Tanács ipari osztályvezetője

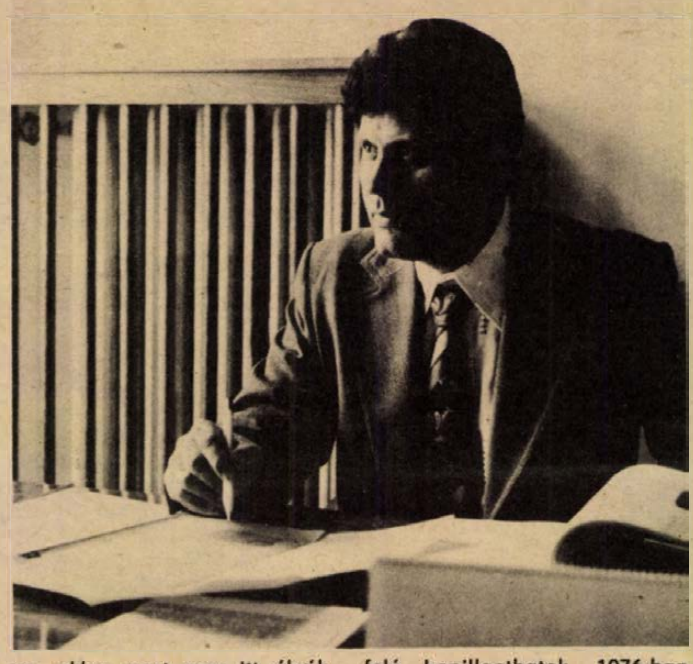

Igyekeztem elképzelni azt az embert, aki néhány hete Pécs város Tanácsának ipari osztályvezetője. Csak annyit tudtam róla, hogy fiatal, 35 éves. A városi tanácshoz igyekezve a Széchenyi téren fogalmazódott meg bennem az első kérdés, vajon milyen vágyai lehettek gyermekkorában, mi szeretett volna lenni.

Mikor beléptem a szobájába, egy magas, széles vállú, kisportolt, energikus fiatalember fogadott.

— Nem ide készültem, az biztos, — mondja Kéri István. — Nem voltak vágyaim egy bizonyos szakma iránt, nem kerestem ideálokat. A széchenyibe jártam gimnáziumba. A reál tantárgyak közelebb álltak hozzám, nem szerettem a túlzott elméletieskedést. Az elképzeléseim itt alakultak ki; olyan helyen szerettem volna dolgozni, ahol nagy gépek vannak, amiket a „kis" ember játszi könnyedséggel irányít. Érettségi után a miskolci Nehézipari Műszaki Egyetem kohómérnöki karára készültem, de szüleim egyedül engem taníttattak gimnáziumban, s ezt... Talán nevetségesnek hangzik, de Pécshez való kötődésem is visszatartott. Nagyon szeretem ezt a várost, s ha kohómérnök lettem volna, akkor most nem itt élnék. Máshol pedig nem tudnám elképzelni az életemet.

Az akkor 18 éves fiatalembernek jókor jött egy új üzem indulása. Az elsők között jelentkezett a MÉV ércdúsítójába, ahol szervetlen vegyipari szakmunkás bizonyítványt szerzett.

— Mindig a miért kérdés izgatott, s ebből a nyugtalanságból adódott, hogy soha nem voltam „szakbarbár". A világ érdekelt. Az ércdúsítás pedig új terület volt akkor. Az őrlésnél kezdtem, mint diszpécser. Irányítottam a félautomata berendezéseket, de egy idő után kíváncsi voltam, hogy ezek a monstrumok hogy működnek. Felvételiztem a Kandó Kálmán Felsőfokú Technikum kihelyezett pécsi tagozatára, ahol folyamatszabályozást tanultam. A miértre megkaptam a választ.

1967-ben került kezébe a diploma, de mint mondja, a sors iróniája folytán egyetlen-egyszer sem dolgozott a szakmában, mert üzemvezetővé nevezték ki. S jött a társadalmi megbízatás: a szakszervezeti műhelybizottság titkárává választották. Azoknak lett a főnöke, akiknek hosszú ideig beosztottja volt.

— A „szamárlétrát" itt jártam végig. Az egészséges összeütközések akkor kezdődtek, mikor az újat akartam átültetni a gyakorlatba. Hasznos tapasztalatokat szereztem: az ember amit elméletben megtanul, azt a gyakorlattal hasonlítsa össze, s abból vonjon le következtetést. S a vezetői felelősség kérdése. Nagyon alaposan mérlegelni kell, hogy kit, mennyivel terhelünk. Mert, ha az egyén sem bízik saját magában, abból eredményes munka nem származhat.

— *Néhány éve került el az ércdúsítótól a városi tanács ipari osztályára, főelőadói munkakörbe.*

— Az üzem fejlesztése befejeződött, s úgy éreztem ez egy izgalmas terület, sokfelé bepillanthatok. 1976-ban elkezdtem a Pécsi Tudományegyetem közgazdasági karát, mert főelőadóként vállalati felügyeletet gyakoroltam, s munkámhoz bővíteni kellett ismereteimet. A Marxizmus—Leninizmus Esti Egyetem 3 éves tagozatát is elvégeztem, de úgy dolgozni nem lehet, hogy nem ismerem az adott területet széles sávban. Persze, a szüntelen tanulás a család támogatása nélkül nem menne. Nagy áldozatot hoz feleségem, aki két gyermekünk nevelésében alaposan kiveszi a részét, sőt...

— *Megváltozott a feladata. Mi a célja munkájában?*

— Amit helytelennek tartok, az ne menjen tovább. A döntés előkészítési fázisában olyan munkát akarok végezni, hogy a végrehajtás már „gyerekjáték" legyen.

Roszprim Nándor

Zöldséget a tavalyi mennyiségben, de jobb minőségben

Csaknem egymilliárd forinttal növekedett az elmúlt évben a zöldségtermesztési ágazat bruttó termelése, s nőtt a szőlő- és gyümölcstermesztés hozama is.

Ebben az évben a tavalyihoz hasonló mennyiségben, de jobb minőségben várja az ipar és a kereskedelem a zöldséget a nagyüzemi és kistermelőktől — jelentették be a dunántúli megyék főkertészeinek, valamint a kertészeti termeléssel foglalkozó országos szervek vezető szakembereinek csütörtöki zalaegerszegi tanácskozásán.

A terméskilátásokról elmondták, hogy összességében mintegy 30 százalékos fagykár érte a csonthéjas és bogyós ültetvényeket, nagyobb a károsodás Pest, Bács, Csongrád és Hajdú megyében, de az alma- és a szőlőtermés a szakemberek szerint nem fog elmaradni a tavalyitól. Bár csökken a termő szőlőterület, a jelenlegi tervidőszakra elhatározott 15 ezer hektáros telepítési program biztosítottnak látszik. A kedvezőtlen időjárás miatt a szokásosnál később kerül piacra a korai szabadföldi zöldség, összességében azonban zöldségfélékből is jó termés ígérkezik országszerte.

Csimbi és a széllökések

Csimbi 3. startja után Erb Laci megiramodott, nehogy szem elől tévessze gépét. Fél perc telhetett el, a másfél köbcentis motor leállt, bekapcsolt a termikfék, de hiába. Csimbi a negyvenkilométeres erősségű széllökések hátán nyargalva borsószemnyire zsugorodott a pogányi repülőtér felett, de Laci még mindig futott...

Kassai Tibor, a Magyar Honvédelmi Szövetség megyei főelőadója stopperrel a kezében figyeli a következő startot, s közben megtudom: az Úttörő Szövetség és az MHSZ az úttörő repülőmodellezők megyei döntőjét tartja, amelyen több mint százan vesznek részt, bízva abban, hogy kategóriagyőztesként eljuthatnak Zánkára, az országos döntőre. Az erős északnyugati széllökések dobálják a gépeket, jó néhány már a levegőben szétválik, a szárny önállóan landol a füvön: egy kékmelegítős fiú kesereg is miatta. Zánka elérhetetlen...

Urh Zorán nyolcadikos és eszéki. A fiatal házigazdák gyűrűjéből hívom el.

— Meghívást kaptunk a mai versenyre, figyeljük, hogyan dolgoznak a baranyaiak. Mi gépek nélkül érkeztünk. Talán legközelebb összemérhetjük tudásunkat.

Erb Laci időközben visszaérkezett. A reptér melletti búzatáblában lelt rá Csimbire.

— Három éve modellezek, az MHSZ Ércbányász versenyzője vagyok és a Karikás Frigyes utcai iskolába járok. Az A 1-es kategóriától tartok a legjobban, ebben indul a legtöbb versenyző. Azért remélem, eljutok Zánkára...

Erb Laci tegnap kilencszer röptette gépeit mindhárom kategóriában. Vagy húsz kilométert futott modelljei után, de megérte. A mechanikus motoros



vitorlázó kategóriában első helyezést ért el. Így a mohácsi Róka Miklóssal, valamint az ugyancsak pécsi Martin Zoltánnal képviselik Baranya színeit az országos döntőn. **S. GY.**

Tanácsülés Szigetváron

A Szigetvári városi Tanács dr. Bognár Zoltán tanácselnök-helyettes elnökletével tegnap délután ülést tartott. Az ülésen beszámoltak az időközi tanácstagi választás eredményéről. A március 5-én a 49. sz. körzetben Bana Jánost választották meg tanácstagnak. Megtárgyalták és jóváhagyták a városi tanács 1977. évi költségvetésének és fejlesztési tervének zárszámadását. Tavaly 45,7 millió forintot fordítottak költségvetési gazdálkodási célokra; a 69,7 millió forint fejlesztési alapból 59,9 milliót használtak föl beruházási célokra. A napirendi pontok között szerepelt a járásbíróság elnökének tájékoztatója a bíróság működéséről és a népi ülnökök tevékenységéről. Javaslatot tettek arra, hogy a jogpropaganda terén jobban összehangolják a bíróság és a tanácsi szervek tevékenységét.

A KGST-ülésszak után

Quick lunch, nemzeti éttermek, tömegétkeztetés

Interjú Sivó Tiborral, a magyar delegáció vezetőjével

A KGST Belkereskedelmi Miniszteri Tanácskozás Vendéglátóipari Munkacsoportjának elnöke, V. G. Bicskov már nyilatkozott a Dunántúli Naplónak, a témára több ok miatt is érdemes visszatérni. Egyrészt azért, mert e munkacsoport most ülésezett először Magyarországon, s hazánkon belül Pécs és Baranya adott otthont a tanácskozásnak. Másrészt érdemes külön szólni a tárgyalások magyar vonatkozású kérdéseiről, a bennünket közvetlenül érintő feladatokról.

A programokkal zsúfolt háromnapos ülésszak utolsó délutánján kerestem föl Sivó Tibort, a magyar delegáció vezetőjét, a Belkereskedelmi Minisztérium főosztályvezetőjét. A delegációk tagjai még egy eseménydús délután előtt álltak, s az ebéd utáni rövid pihenőt kihasználva, stílusos helyen, a Vadásztanya kerthelyiségében ültünk le beszélgetni.

Sikeres vizsga

— Az esemény jelentőségét mind országos, mind baranyai szempontból felesleges hangsúlyozni. Azt kérdezném inkább Sivó elvtárstól, miért éppen Baranyát választották a tanácskozás színhelyéül?

— Az ilyen fontos események szinte kivétel nélkül Budapesten zajlanak le. Mi most tulajdonképpen egy kísérletet hajtottunk végre: azt akartuk bemutatni az európai szocialista országok képviselőinek, hogy Magyarországon egy megye és a megyeszékhely vendéglátóipara mit tud nyújtani a mindennapi életben a lakosságnak, s az idegenforgalmi szezonban a turistáknak. S nemcsak a pozitívumokra koncentráltunk; a hiányosságokat éppúgy nem rejtettük véka alá. S hogy éppen erre a megyére esett a választás, az a történelmi és kulturális tradíciókkal, s a számottevő idegenforgalommal magyarázható. Meg kell mondanom, hogy Pécs városa és Baranya megye mindent összevéve nagyon jól vizsgázott.

Fejlesztési célok

— Hazai szempontból milyen, közvetlenül is hasznosítható tapasztalatok vonhatók le már most? Milyen irányban kell fejlesztenünk a vendéglátás különböző területeit? Gondolok itt elsősorban a tömegétkeztetésre, egyrészt fontossága miatt, másrészt mert ezt a témát magyar gondozás mellett dolgozták ki.

— Ez év őszén tartják Budapesten a miniszteri tanácskozás 10. jubileumi ülését, s ennek napirendjén is szerepelnek a tömegétkeztetés fejlesztésére vonatkozó javaslatok. Mostani előterjesztésünk mellett a gyakorlatban is megpróbáltuk bemutatni ennek jelenlegi lehetőségeit egy megyén belül. A tapasztalatok alátámasztják a már korábban meghatározott fő fejlesztési területeket; ezek a szállodaipar, az önkiszolgáló nagy alapterületű éttermek, a snack-bárok, és a meghitt, hagyományos kisvendéglők. S szorosan ide tartozik egy másik téma is, a gyorskiszolgálást biztosító vendéglátóipari egységek létrehozása, számuknak növelése. Ezek lényege, hogy az itt kapható, úgynevezett „quick lunch" az ebédet helyettesíti; ezek a vendéglők elfogadható áron a gyorsan elfogyasztható meleg ételeket biztosítják. Ez a nemzetközileg is elfogadott módszer kettős hasznú a tömegétkeztetés szempontjából: a lakosságot éppúgy ellátná, mint a turistákat. Itt említeném meg, hogy a bolgárok javaslata alapján minden ország elvállalta egy korszerű üzlettípus kidolgozását. Az ételbárnál hazánkra esett a választás, mert a Budapesten látottak nagyon felkeltették külföldi kollégáink érdeklődését.

A vacsoraestek példája

— A tanácskozás valamennyi kérdését egyetlen beszélgetésben átfogni lehetetlen. Éppen ezért csak egy másik témát említsünk meg itt, a nemzeti éttermek ügyét, amely szintén az őszi ülés elé kerül.

— A szocialista országok mindegyikében működnek nemzeti éttermek, Budapesten például a Bajkál, a Havanna, a Berlin, etc; a többi fővárosban pedig megtalálhatók a mi vendéglőink. Hogy mitől lesz egy étterem nemzeti, ezt öt döntő feltétel határozza meg: a milió, a hazai szakemberek jelenléte, az eredeti, karakterisztikus áruk, a zene, s végül a sokat vitatott kérdés, a partnervállalatok önállóságának fokozása. Ha mindez együtt van, valahogy úgy, mint a pécsi gasztronómiai hetek vacsoraestjein, akkor biztosított a nemzeti jelleg. Ilyen értelemben kell a meglévőket tökéletesíteni, újakat csak azután érdemes nyitni.

— Összefoglalva, minden országra érvényesen milyen következtetések vonhatók le a három nap után?

— Eredményes mindenütt csak akkor lehet a vendéglátás, ha többféle üzlettípussal, nemzetközileg is elfogadott hagyományos és modern üzlethálózattal rendelkezik; ha a fiatal szakemberek nemzetközi képzésben is részt vehetnek; s végül a munkacsoport tevékenysége csak akkor lehet teljes, ha az átfogó, elvi és elméleti kérdések a gyakorlattal párosulnak.

Dücső Csilla

Országos idegenforgalmi tanácskozás

Az év első négy hónapjának kedvező tapasztalatai alapján a korábbinál erősebb idegenforgalommal kell számolniok mind az utazási irodáknak, mind a vendéglátásnak — hangsúlyozta Sivó Tibor minisztériumi főosztályvezető a Belkereskedelmi Minisztérium csütörtöki szakmai tanácskozásán.

Négy hónap alatt csaknem 2,3 millió — a tavalyinál félmillióval több — külföldi érkezett az országba: több mint fele turistaként, negyede kirándulóként és nem egészen egynegyede átutazóként lépte át a határt.

Külön foglalkoztak az értekezleten a dunántúli idegenforgalom időszerű tennivalóival, különös tekintettel arra, hogy az év első négy hónapjában Jugoszláviából és Ausztriából erősen növekedtek az egynapos és a hétvégi látogatások. A minisztérium intézkedett a határmenti területek zavartalan ellátására.

A műszaki fejlődés záloga

Nemzetközi kooperáció és együttműködés a BNV tükrében

A KGST komplex programjának köszönhetően évről évre nő a tagországok közötti kooperációk száma. Mind több vállalat kapcsolódik be a gyártás- valamint gyártmányszakosításba, melynek eredményeként nő a hazai termékek színvonala. Magyarország mind jobban kiveszi részét a nemzetközi munkamegosztásból, s erre a BNV is számos figyelemre méltó példával szolgált. A gazdaságos termelés, a magas műszaki színvonalú és minden piacon értékesíthető termékek előállítása ma már elképzelhetetlen a nemzetközi együttműködések nélkül. Példaként elég, ha csak a járműipar, a gépipar, a számítástechnika területén létrejött kooperációkat említjük.

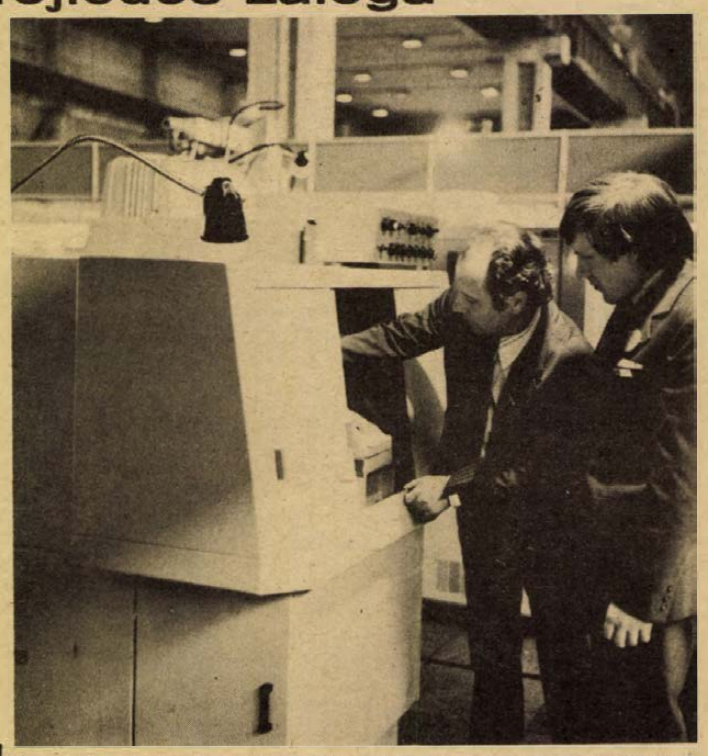

A szovjet—lengyel kooperációban kifejlesztett számjegyvezérlésű eszterga

Gépipar és vaskohászat

Csak a gépipart valamint a vaskohászatot tekintve több mint hatvan többoldalú gyártásszakosítási egyezmény van érvényben, KGST előkészítés alapján. Részesei vagyunk az autóipari részegység gyártásának, részt veszünk a háztartási gép és berendezés, a csomagoló berendezések gyártmányszakosítási egyezményeiben. A kooperációknak köszönhető a korszerű hátsóhíd és dízelmotorgyártás kifejlesztése. S mint ahogy *Gácsik Miklós* kohó- és gépipari államtitkár megjegyezte legutóbbi nyilatkozatában: „ e termékeink a legjobban eladható úgynevezett „kemény" cikkek közé tartoznak." Az elmondottakból is kitűnik, hogy iparfejlesztési politikánk által meghatározott gyártmány és technológiai fejlesztésnek szerves részévé vált a két- és többoldalú KGST együttműködés.

Vegyük első, és talán legszemléletesebb példaként, a számítástechnika eredményeit. Alig több mint tíz esztendeje annak, hogy hat szocialista ország — köztük hazánk is — létrehozta az Egységes Számítógép Rendszert. És ma mintegy negyvenezer kutató dolgozik e területen a baráti országokban: a fő cél ma a gépek és géprendszerek minél termelékenyebb kihasználása, az egyes egységek egymáshoz való kapcsolása. A VIDEOTON például az ember—gép kapcsolatot megvalósító display-terminál családját állította ki a BNV-n. Az NDK-beli ROBOTRON Külkereskedelmi Vállalat az információszerzés és feldolgozás készülékeit mutatta be. DARO 1370-es berendezésükkel többek között alfanumerikus információk gyűjthetők és az ESZR-nek megfelelő formában adathordozóra tehetők át. Az Egységes Számítógép Rendszerben az NDK gyártja többek között az EC 1040 típusú számítóközpontot, míg az EC 1010 magyar termék. Az utóbbi berendezésből a VIDEOTON eddig harmincat szállított az NDK-ba. Az együttműködésből egyébként a MOM is kiveszi részét, az ő munkájuk is benne van több perifériakus készülék kifejlesztésében.

A Műszeripari Kutató Intézet újdonságai között láthattuk a programozható nagyfrekvenciás osztókat, ezek a berendezések a KGST szakosítási programján belül készülnek és az MKI már nagy mennyiséget szállított a Szovjetunióba.

A járműipari együttműködés talán a legismertebb olvasóink előtt: elég, ha csak az Ikarust, a Csepel Autógyárat vagy a veszprémi Bakony Műveket említjük. A csepeliek által bemutatott szervókormány például NDK kooperációban készül.

A szovjet külkereskedelmi vállalatok valamennyi standján betekintést nyerhettünk a gazdasági integrációba. A Stamkoimport bemutatóján láthattuk például a lengyel—szovjet kooperációban kifejlesztett legújabb típusú számjegyvezérlésű esztergagépet, amely egyenes és görbevonalú, valamint külső és belső felületű alkatrészek program szerinti megmunkálását végzi igen nagy pontossággal.

Licencek, gyártási eljárások

A nyugati országokkal kialakított kapcsolataink jellegéből fakad, hogy vállalataink elsősorban licenceket, gyártási eljárásokat vásárolnak, amely szintén gyorsabbá teszi a műszaki fejlődést. Jó példa volt erre az a bemutató, amit az Országos Műszaki Fejlesztési Bizottság pavilonjában rendeztek. A skála igen széles volt: tizenöt témában, az energetikától a mezőgazdaságig felölelték azokat a legjelentősebb licenceket — számszerint negyvennégyet — amelyeket a hazai vállalatok vásároltak nyugati cégektől. Az OMFB kiállítása egyébként kimondhatatlanul is arra ösztönözte a hazai gyártókat, hogy licencek vásárlásával gyorsítsák a műszaki fejlődést, ami a Minisztertanács határozatával is összhangban áll. Végezetül hadd soroljunk föl néhány megvásárolt licencet. A Csepel Vas és Fémművek Transzformátor Gyára például a BBC-től vette meg a műgyanta tokozású száraztranszformátor licencét. A gyár az idei esztendőtől teljes mértékben kielégíti a hazai igényeket, s ezeket a berendezéseket szerelik be többek között a metrovonalak energiaellátó rendszerébe. Bemutatásra kerültek az Ikarus által vásárolt Bosch indítómotorok. Vagy említhetjük az ERDÉRT Vállalatot, amely a Gung Nail rendszerű szeglemez kötésű tetőszerkezetgyártó berendezés licencét vette át: az új technológiával nagy fesztávolságú rácstartó szerkezetek alakíthatók ki és e mellett negyven százalékos faanyag megtakarítás érhető el.

Salamon Gyula

Szervezettebb utógondozás

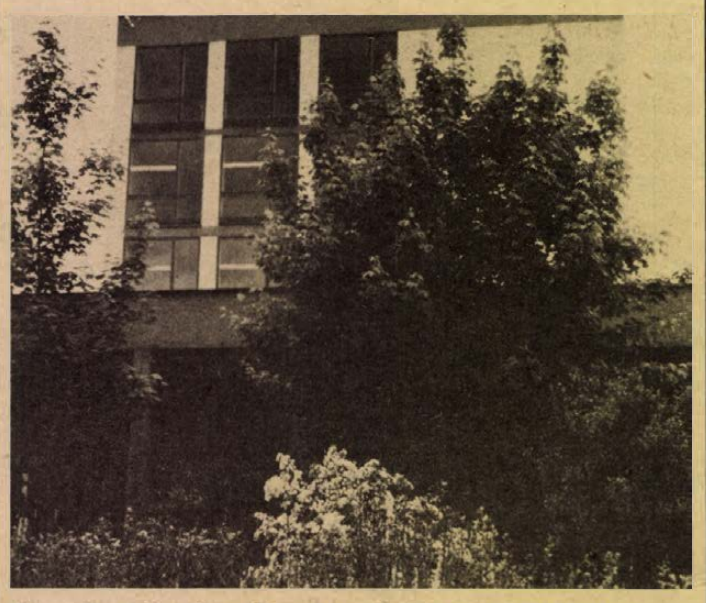

A gondozottak otthona Pécsett, az Építők munkásszállásában

Segítik az önállósodást

Emberi és anyagi támogatás

Harminchatezer forintot gyűjtött össze O. J. 14-től 18 éves koráig. Az építőiparban dolgozott. Nevelői megbeszélték vele, hogy egy Pécs környéki településen megpróbálnak részére lakást szerezni. A pénz elég lesz az induláshoz... A fiú 18. születésnapját azonban a hirtelen előkerült szülők, rokonok együtt ünnepelték...

O. J. kiskorától nevelőotthonokban élt. Nem ő az egyetlen, akinek az életbe indulása rosszul kezdődött. Az állami gondozott gyermekek saját lábra állítása nem könnyű feladat. Különösen nehéz az olyan fiataloknál, akik még ideig-óráig sem szívták a családi, vagy nevelő-szülői ház levegőjét. Az évek során megszokják, természetesnek veszik, hogy mindig gondoskodnak róluk: elkészítik a reggelijüket, megvásárolják a ruháikat, intézik a hivatalos ügyeiket.

Az az állami gondozott gyermek, aki a nyolc általános iskola befejezése után dolgozni akar, vagy a pécsi fiú, vagy a mohácsi leány otthonba kerül. Mint Hideg Gyula, a Baranya megyei Gyermek és Ifjúságvédő Intézet igazgatója elmondta, a pécsi fiú otthonban élő 14-től 18 éves korú fiatalok a megyei építőipari vállalatnál dolgoznak. A fizetésük egy részét minden hónapban takarékba teszik, készülnek az önálló életre, a saját otthon teremtésére.

Hasonlóképpen „szervezik" a mohácsi otthonban élő lányok jövőjét, akik a helyi üzemekben dolgoznak. Nem lehet elhallgatni, hogy ennek a város szélén lévő intézménynek — egy két kirívó eset miatt — nem a legjobb a híre, s az általánosított megítélés sajnos valamenynyi itt élő lány mindennapjait keseríti.

A nevelőotthonok jelenleg is a munkahelyi közösségekkel karöltve próbálják a fiatalokat a saját életük alakítására ösztönözni. A tapasztalatok szerint azt, hogy ki miben találja meg élete értelmét, illetve hogy milyen hamar, vagy késve fogalmazza ezt meg önmagának — nagyban befolyásolják azok a közösségek, ahol ezek a fiatalok dolgoznak. Mindenekelőtt ki kell alakítani bennük azt a szűrőt — ami a családi környezetben nevelkedett gyermekeknél általában jól működik — amely elfogadtatja velük a helyes, illetve kizárja a helytelen erkölcsi normákat, társadalmi szokásokat, magatartási formákat. A fiatalok nagyrésze önmagára talál, s mire betölti a 18. évét, határozott céljai vannak. Mások hosszú évekig nem találják helyüket, s a nagykorúságuk távolról sem jelenti az önálló életre való alkalmasságukat. Az ő kezüket tehát továbbra is fogni kell, azokkal együtt, akik a középiskolákból kikerülve kezdik a munkát. (A felsőfokú oktatási intézményekben tanulókról az ingyenes kollégiumi elhelyezés mellett, különböző juttatásokkal gondoskodnak.)

A fiatalok életbe bocsátását ez év szeptemberétől szervezettebben, s remélhetőleg eredményesebben intézik. Tavaly látott napvilágot az a kormányhatározat, amely megszabja, hogy az utógondozást hatékonyabbá kell tenni, azaz jobban kell segíteni az otthonokból kikerülő lányokat, fiúkat. Erre a célra létesítik az utógondozói állásokat is, melyeket szeptember 1-ig be kell tölteni. Ugyancsak szeptembertől kapnak a megyék jelentős összeget, melyből a rászoruló fiatalokat támogathatják.

T. É.

HÍREK

1978. MÁJUS
26
PÉNTEK

Szeretettel köszöntjük névnapjuk alkalmából

FÜLÖP
nevű
kedves olvasóinkat

A Nap kél 3.56 — nyugszik 19.27 órakor. A Hold kél 23.04 — nyugszik 8.06 órakor.

Eugene Goossens

Nyolcvanöt évvel ezelőtt, 1893. május 26-án született — és 69 éves korában, 1962-ben halt meg — Eugene Goossens, belga származású angol zeneszerző és karmester.

Zenei tanulmányait Angliában és Belgiumban végezte. A zeneszerzői és a hegedűszakot befejezve, angol zenekarok, majd az orosz balett és a Covent Garden egyik dirigenseként ismerte meg művészi tehetségét a közönség. Később Reiner Frigyes utóda lett a cincinnati (USA) zenekar vezetésében. 1947-ben Ausztráliába kötözött, de hamarosan visszatért Londonba, s onnan járta a világot. Nálunk is ismételten megfordult és elsősorban modern művek vezénylésével aratott nagy sikert.

Mint zeneszerző Debussy hatása alatt indult. A modern szín- és ritmikus hatások elismert mestere volt. Legérdekesebb munkája a Kaleidocsope című zongorafüzete, valamint a Rythme Eternél című zenekari darabja. Operákat és sok kamarazenét is írt.

Ma este

SZÍNHÁZ

Nemzeti Színház: Lohengrin (este fél 7 óra) Erkel—Bajor-bérlet.

Kamaraszínház: Szünnap.

Spot Színház: Nappali virrasztás (este 7 óra).

MOZI

Park: Az akasztanivaló bolond nő (f4, f6, f8).

Park-kert: Tappancsok, mancsok, állkapcsok (8).

Petőfi: Már ez is probléma? (4, 6, 8).

Kossuth: A veréb is madár (10, 12, f7, f9). Tappancsok, mancsok, állkapcsok (f3, f5)

Ifjúsági Ház: Katharina Blum elveszett tisztessége (6).

Tanárképző Főiskola: Hófehérke hercege (5). Túl a félelmen (f8). **Fekete Gyémánt:** A csalétek (6). **Jószerencsét:** Harc Rómáért (4). **Rákóczi:** Ilyenek voltunk (5, 7). **Május 1.:** Gulliver (f6). **Bóly:** Bombasiker (7). **Harkány:** A közös bűn (7, 9). **Komló, Május 1.:** Felragyog tiszta, szép fényű csillag (f5). **Komló, Zrinyi:** Fogat fogért (4, 6.). A piros alma, (8). **Mohács:** Kihajolni veszélyes (6, 8). **Pécsvárad:** Az énekes elveszti hangját (7). **Sásd:** Az utazás (7). **Sellye:** Indiánkaland Ontarióban (8). **Siklós:** A kincses sziget (6, 8). **Szigetvár:** A Csendes-óceán kalózai (6, 8).

időjárás

Várható időjárás péntek estig: erősen felhős, időnként borult idő, pénteken záporral, főleg keleten zivatarral. Élénk, időnként erős északi, északkeleti szél. Legalacsonyabb éjszakai hőmérséklet 9—14, legmagasabb nappali hőmérséklet pénteken 15—19 fok között.

Távolabbi kilátások kedd reggelig: változó, az ország keleti részében erősen felhős idő, záporesővel, zivatarral. Élénk északias szél. Az évszakhoz képest hűvös idő marad. Legalacsonyabb hajnali hőmérséklet 7—12 fok között, legmagasabb nappali hőmérséklet 15—20 fok között.

Kádár János látogatása a DIVSZ-ben

Kádár János, az MSZMP Központi Bizottságának első titkára csütörtökön látogatást tett a Demokratikus Ifjúsági Világszövetség székházában, Maróthy Lászlónak, az MSZMP Politikai Bizottsága tagjának, a KISZ KB első titkárának és Kovács Jenőnek, a KISZ KB titkárának kíséretében.

Kádár Jánost a DIVSZ és a KISZ kapcsolatairól a világszövetség munkájához nyújtott magyar támogatásról, valamint a magyar apparátus munkájáról Barabás Miklós tájékoztatta.

Ezután Kádár János megtekintette a nyomdát, majd a szövetség párt- és társadalmi szervezeteinek vezetői ismertették munkájukat. Ezt követően a DIVSZ irodája Ernesto Ottone elnökletével ünnepi ülést tartott, amelyen a szövetség elnöke bemutatta az iroda tagjait, majd a DIVSZ X. közgyűléséről és a szövetség azóta kifejtett sokoldalú tevékenységéről tájékoztatta a vendégeket, s köszönetet mondott a magyar népnek, a magyar kormánynak, a DIVSZ munkájához biztosított kiváló feltételekért és az ifjúság vendégszeretetéért. A továbbiakban az indiai, a kubai, a libanoni, a szovjet és a szudáni ifjúság képviselője ismertette a szövetségnek az egyes világrészekre kiterjedő tevékenységét. A tájékoztatók után Kádár János megköszönte a szívélyes fogadtatást, s az MSZMP KB nevében üdvözölte az ünnepi ülés résztvevőit és további sikereket kívánt a Demokratikus Ifjúsági Világszövetségnek. Az ünnepi ülésen a szövetség elnöke átadta Kádár Jánosnak a DIVSZ emlékplakettjét.

Képrejtvény

Hatvan év – hatvan kép



13. A Magyar Tanácsköztársaság iránt megnyilvánuló rokonszenv, a győztes szocialista forradalomnak a környező országokra gyakorolt hatása láttán az antant-hatalmak rögtön mozgósítják ellene a burzsoá kormányok csapatait. Az imperialista katonai intervenció hírére a tanácskormány mozgósítást rendelt el. Csak május 3-án és 4-én 44 000-en jelentkeztek a Vörös Hadseregbe. Képünk orosz hadifoglyokat ábrázol. Csatlakoztak-e orosz hadifoglyok a magyar Vörös Hadsereghez?

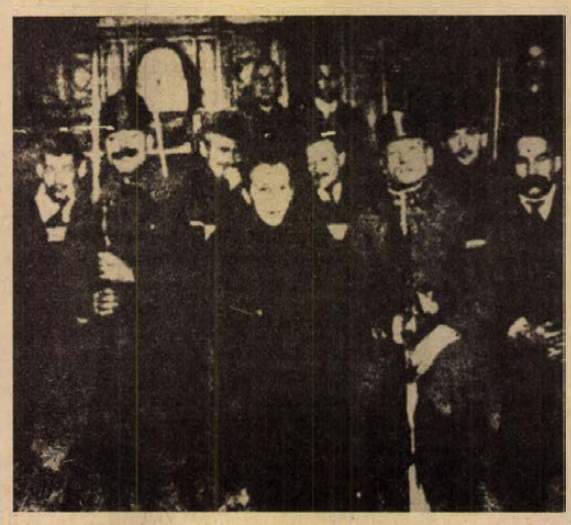

14. Dr. László Jenőt és Korvin Ottót az ellenforradalmi vészbíróság 1919 decemberében kivégeztette. Ki volt Korvin Ottó? (A május 5-i számunkban közölt 7. sorszámú képünk aláírásában az „1918. március 18-án" helyett a helyes időpont: 1919. március 18-án. Az évszám elírásáért olvasóink szíves elnézését kérjük.)

Gyenes András előadása a művészakadémián

Gyenes András, az MSZMP Központi Bizottságának titkára csütörtökön a FÉSZEK művészklubban a nemzetközi élet időszerű kérdéseiről tartott előadást a Művészeti Szakszervezet Szövetsége által szervezett művészakadémia keretében. Az előadást követően a KB titkára a művészek kérdéseire válaszolt.

◆

— Sikeres vizsgát tett tegnap első ízben megszervezett dísznövénytermesztő szakon 23 dolgozó, kétéves tanfolyamon megszerzett tudásukat dísznövénytermesztő telepen, faiskolában, közterületi parkokban és virágüzletekben hasznosíthatják majd. A beiskolázást a Pécsi Kertészeti és Parképítő Vállalat indította és a Villányi Szakmunkásképző Intézet tanárai segítségével irányította a tanulást.

◆

Kórházi felvételes ügyeletek

Mindennapos felvételi ügyeletek gyermekbelbetegek részére: Pécs város: POTE Gyermekklinika, Szigetvár város és járás, a pécsi és a volt sellyei járás: Megyei Gyermekkórház. Gyermeksebészeti, gyermekfülészeti betegek, égett és forrázott gyermekek részére páratlan napokon: POTE Gyermekklinika, páros napokon: Megyei Gyermekkórház Pécs és a megye egész területéről.

Felnőtt belgyógyászat, sebészet, baleseti sebészet: II. sz. klinikai tömb. Égési sérülések: Honvéd Kórház, Koponya- és agysérülések: Idegsebészet. Felnőtt fül-orr-gégészet: POTE Fül-, Orr-, Gége Klinika.

SOS-ÉLET telefonszolgálat hívószáma 12-390, este 7-től reggel 7 óráig.

ÉJSZAKAI UGYELETES GYÓGYSZERTÁRAK:

I. ker. Pécs-Vasas II., Bethlen Gábor u. 8. sz. 10/52. sz. gyógyszertár, Pécs-Meszes, Szeptember 6. tér 1. sz. 10/3. sz. gyógyszertár II. ker. Pécs, Kossuth L. u. 81. sz. 10/8. sz. gyógyszertár, Pécs, Munkácsy M. u. 4. sz. 10/9. sz. gyógyszertár. III. ker. Pécs, Veress E. u. 2. sz. 10/7. sz. gyógyszertár.

◆

— Megnyílt a Tihanyi Motel újjáépített három szárnya, és ezzel befejeződött csaknem két évtizedes épületeinek felújítása. A Hungarhotels, amely három év alatt 60 millió forintot költött a nyaralóobjektum felújítására, a tihanyi révnél idén egyidejűleg már 2000 vendéget tud fogadni.

tegnap történt

Csütörtökön ülést tartott a KISZ Baranya megyei Bizottsága. Bóna Ernőné, első titkár javaslatot tett a megyei küldöttgyűlés beszámolójának szóbeli kiegészítésére, majd Piti Zoltán megyei titkár tett jelentést az értékelő és feladatmeghatározó alapszervezeti taggyűlések, valamint a küldöttgyűlések megyei tapasztalatairól.

*

A Hazafias Népfront megyei Bizottságának meghívására tegnap délután Pécsre érkezett To-Toung, a Vietnami Szocialista Köztársaság budapesti nagykövetségének másodtitkára. A diplomata délután Sellyén baráti gyűlés szónoka volt. Előadásában Vietnam békés építőmunkájáról és külpolitikájáról beszélt.

*

Guillermo T. Conti, az Argentín Köztársaság budapesti nagykövete az argentin nemzeti ünnep alkalmából, csütörtökön fogadást adott rezidenciáján. A fogadáson részt vett Szalai Béla külkereskedelmi minisztériumi államtitkár, Garai Róbert külügyminiszterhelyettes, Meruk Vilmos, a Kulturális Kapcsolatok Intézetének elnökhelyettese, valamint a gazdasági és kulturális élet több képviselője. Jelen volt a budapesti diplomáciai képviseletek számos vezetője és tagja is.

*

A Kulturális Kapcsolatok Intézetének meghívására Outama Chounlamany oktatásügyi miniszterhelyettes vezetésével csütörtökön hazánkba érkezett a Laoszi Népi Demokratikus Köztársaság kulturális küldöttsége. A delegáció, a magyar—laoszi kulturális munkaterve aláírásáról folytat tárgyalásokat.

Lapzárta

A világszervezet közgyűlésének rendkívüli ülésszakán, csütörtökön a francia köztársasági elnök volt az általános vita első szónoka. Jól megszerkesztett, retorikai fordulatokban bővelkedő egyórás beszédében Giscard d'Estaing abból indult ki, hogy a jelen ülésszaknak, amely egyedülálló a maga nemében, hasznosnak is kell lennie. Felhívta a figyelmet arra, hogy nem lehet előrehaladás a leszerelés területén, ha nincs javulás a nemzetközi kapcsolatokban. Hosszasan időzött az atomfegyvermentes övezetek témájánál, néhány tanácsot adott a SALT-tárgyalásokhoz, majd európai leszerelési konferenciát indítványozott.

A mexikói külügyminiszter, majd a lengyel diplomácia vezetője következtek az általános vitában. A lengyel külügyminiszter beszédében olyan leszerelési intézkedések mellett szállt sikra, amelyek nem károsítanak egyetlen állam biztonságát sem. Kijelentette: a katonai-ipari komplexumok a fegyverkezési hajsza újabb fordulóját akarják a világra kényszeríteni. „A lengyel delegáció úgy tekinti a rendkívüli ülésszakot, mint amely egyengetheti az utat a leszerelési világértekezlethez, egy olyan tekintélyes világfórumhoz, amely az összes államok érdekeit kellően tekintetbevevő gyakorlati leszerelési intézkedéseket fogadhat el" —, hangsúlyozta Wojtaszek.

Tejfehérjét a gabona helyett

Növelni kell a teljes értékű fehérjék arányát a hazai élelmezésben, elegendő fehérjét fogyasztunk ugyan, de az élettani szempontból fontos fehérjék arányán a jövőben változtatni kell. Több tejfehérjét kellene például fogyasztanunk a gabonákban lévő fehérjék rovására — ezt állapította meg a II. élelmiszertudományi konferencia, amelyet csütörtökön rendeztek meg a Magyar Tudományos Akadémián. A tudományos szakemberek 30 előadásban foglalkoztak a különféle szakmai eredményekkel, egyebek között azokkal az új eljárásokkal, amelyek lehetővé teszik a növényi fehérjék fokozottabb alkalmazását az élelmiszertermelésben.

◆

— Az Ifjúsági Lapkiadó Vállalat több mint 100 oldalas könyvben jelentette meg az 1978/79-es úttörőév programját. Az úttörőév főbb feladatai mellett a kiadvány ismerteti A mi világunkért című országos mozgalom fő célkitűzéseit is.

◆

Esküvő

KERESZTÚRY ERIKA
és
WITTERLE GÁBOR

szeretettel értesítjük kedves ismerőseinket és barátainkat, hogy 1978. május 29-én, du. 4 órakor házasságot kötünk a III. kerületi tanács házasságkötő termében.

— Vendégprofesszor Pécsett. Dr. Gerhard Rieger, a jénai egyetem professzora, a neves államjogász Pécsre érkezett és tegnap a Pécsi Tudományegyetem vezetőivel a közös kutatások lehetőségeiről tárgyalt.

Változás a rallye műsorában

Módosult a X. Nemzetközi Volán Rallye műsora. A rallye mezőnye már pénteken 17.00 órakor rajtol, s így nem vasárnap, hanem már szombaton délben hirdetnek eredményt.

◆

— Szennyvízcsatorna és útépítés Orfűn. Vasárnap délelőtt 10 órakor ülést tart az orfűi tanácsházán Orfű Barátainak Köre. Napirenden szerepel a szennyvízcsatorna építésének helyzetéről szóló tájékoztató és az útépítő társulat szervezésére vonatkozó javaslat. Megtárgyalják az OBK tavalyi munkájáról szóló jelentést is.

Pécsi diákkórus a tv-ben

Vasárnap, május 28-án délelőtt 10.50-kor sugározza a tv a budai vár gótikus lovagtermében készült felvételét, melyen egy székesfehérvári vegyeskar mellett a pécsi Nagy Lajos Gimnázium férfi vokálegyüttese is szerepel Ivasivka Mátyás vezényletével. A pécsi diák-kórus középkori és renaissance kompozíciókat szólaltat meg, miközben a kamera bemutatja a Zolnay László professzor által felfedezett Anjoukori szobrokat.

Diák-hangverseny

Közel másfél évtizedes hagyományt folytatva rendezi meg a pécsi Nagy Lajos és Janus Pannonius Gimnázium május 27-én 18 órai kezdettel fesztivál jellegű hangversenyét a Liszt-teremben. A koncerten a két pécsi középiskola hat zenei együttesén kívül fellép a szombathelyi Entzbruder Dezső Óvónői Szakközépiskola kórusa és a dunaújvárosi Münnich Ferenc Gimnázium vegyeskara. Vendégművésze lesz a diákhangversenynek Németh József Liszt-díjas operaénekes is. A műsorban elhangzó kompozíciók a középkortól a kortárs zenéig ívelő évezred kórus- és zenekari alkotásaiból nyújtanak ízelítőt. Ősbemutatóként, illetve első hazai megszólaltatásként elhangzanak Carl Orff, Olle Widestrand és Karai József művei.

A fellépő ének- és zenekarokat Holéczy Szilvia (Szombathely), dr. Varga András (Dunaújváros), és Ivasivka Mátyás (Pécs) vezényli.

— Szőnyegkiállítás. Tegnap délelőtt a Soproni Szőnyeggyár, az ENKA és Felsőruházati Nagykereskedelmi Vállalat valamint a Baranyaker közös rendezésében szőnyegkiállítást nyitottak a Mecsek Áruházban. A június 3-ig tartó bemutatón szőnyegpadlókat, szőtt szőnyegeket és bútorszöveteket láthatnak az érdeklődők.

— Vit-napot szervez szombaton a Villány-Mecsekaljai Borgazdasági Kombinát KISZ Bizottsága. A gazdag programban VIT-vetélkedő is szerepel, majd bemutatkozik a Kertészeti Egyetem néptánc együttese. A rendezvény táncházzal ér véget.

A RÁDIÓ ÉS TELEVÍZIÓ MŰSORÁBÓL

RÁDIÓ

KOSSUTH RÁDIÓ

8.27: Visszapillantás 1947–1977. VII. rész. 8.57: Zenekari muzsika. 9.34: Óvodások műsora. 10.05: Iskolarádió. 10.35: Szécsi Margit verse. 10.40: Lehoczky Éva énekel. 11.00: Fél óra Thelanious Monk-kal. 11.30: Történeteim. Turay Ida. 12.35: Tánczenei koktél. 13.20: Magyar tájak dalaiból. 14.00: Bartók: Szonáta két zongorára és ütőhangszerekre. 14.25: Nyitnikék — kisiskolások műsora. 15.10: Zengjen a muzsika. Az amatőr zenei mozgalom híradója. 16.00: Útközben. 16.05: Élet — alulról. Dokumentumműsor. 17.10: Zenekari muzsika. 17.40: Adottságok, lehetőségek a Szentlőrinci Állami Gazdaságban. 18.00: Dubarry. Részletek Millöcker operettjéből. 19.15: Aranygyümölcsök földjén. Rádiójáték Jorge Amado regényéből. 20.14: Giulietta Simionato és Ivan Petrov énekel. 20.50: Verbunkosok, népdalok. 21.34: Láttuk, hallottuk. 22.20: Tíz perc külpolitika. 22.30: Robert Casadesus zongorázik. 23.15: A longjumeau-i postakocsis. Részletek Adam operájából. 0.10: Operettmelódiák.

PETŐFI RÁDIÓ

8.20: A Közel-Kelet közelmúltja (ism.). 8.33: Régi munkásdalok. 8.50: Daljátékokból. 10.00: Zenés műsor üdülőknek. 11.50: Kell-e művelődésgazdaságtan? Jegyzet. 12.00: Szovjet fúvósmuzsika. 12.33: A Weiner vonósnégyes játszik. 13.03: Nőkről nőknek. 13.33: Zenés műsor napközi-seknek. 14.00: Kettőtől ötig . . . 17.00: Ötödik sebesség. 18.00: Történelmi arcképcsarnok. 18.33: Barangolás régi hanglemezek között. 18.49: Nótacsokor. 19.45: Kapcsoljuk a székesfehérvári Vörösmarty Színházat. Nemzetközi dzsesszfesztivál. 20.33: Korunk hősei. Zoltán Péter sorozata. 21.33: Eszményi Viktória, Demjén Ferenc és a Piramis együttes felvételeiből. 21.50: Bartók: A fából faragott királyfi — táncjáték. 22.33: A tegnap slágereiből. 23.15: Zsákai Aladár népi zenekara játszik, Pataki Mária és Andor Mihály nótákat énekel.

HARMADIK MŰSOR

14.05: Szimfonikus zene. 16.03: Két Bach-motetta. 16.38: Világhírű előadóművészek kamarazenei felvételeiből. 18.00: A világgazdaság hírei. 18.05: Négy évtized magyar operája. 19.15: Iskolarádió. 19.33: Kapcsoljuk a Zeneakadémia nagytermét. A Liszt Ferenc Kamarazenekar hangversenye. Közben: kb. 20.25: Tallózás Indokínáról a világsajtóban. Kb. 20.45: A hangverseny-közvetítés folytatása. Kb. 21.40: Operaáriák. 22.00: Közkívánatra!

PÉCSI RÁDIÓ

17.00: Hírek. 17.05: Unnepi könyvhét 1978. Kapcsoljuk a pécsi Színház teret. 17.30: Sportmagazin. Szerkeszti Kovács Imre. 18.00: Dél-dunántúli híradó. 18.15: Boney M. együttes felvételei. 18.30: Szerb-horvát nyelvű műsor. Hírek. — Baranyai népi táncok. — Aktivisták. Petrekánics József portréja. — Zdravko Csolics énekel. — Orvos a mikrofon előtt. Dr. Harasztia Zoltán előadása. 19.00: Német nyelvű műsor. Kulturális magazin: Hírek. — Nemzetiségi rádióadások. Riporter: Gráf Vilmos. — Népi dallamok. 19.30: Műsorzárás.

MAGYAR TV

7.59: Tévétorna (ism. — sz.). 8.05: Iskolatévé. Márvány délvonal (ált. isk. 8. oszt. és középisk. I—II. oszt.). 10.05: Fizika (ált. isk. 7. oszt.). Az utca fizikus szemmel. 10.30: Kuckó (ism.). 11.45: Angol nyelv (középisk. IV. oszt.). People You Meet. Older and wiser. 15.20: Iskolatévé. Márvány délvonal (ism.). 16.00: Fizika (ism.). 16.28: Hírek. 16.35: Az állatok ingerlékenysége. Lengyel rövidfilm (sz.). 16.45: Természetbarát. A Telesport túrisztikai magazinja (sz.). 17.05: Malom. Utazási vetélkedő. Nagy-Britannia. 17.35: Mindenki közlekedik. Közlekedési műsor. 17.50: Vesekő (Calculus rénis). A szegedi körzeti stúdió műsora. 18.20: Öt perc meteorológia. 18.25: Reklámműsor. 18.30: „Hibátlanul" Riportműsor (sz.). 19.00: Reklámműsor. 19.10: Esti mese (sz.). 19.20: Idősebbek is elkezdhetik. Tévétorna (sz.). 19.30: Tv-híradó. 20.00: Keresztül-kasul. Magyarul beszélő angol vigjáték (sz.). 21.25: Családi kör. Szülők, nevelők magazinja. 22.15: Delta. Tudományos híradó. (sz.) 22.55: Tv-híradó 3.

MASODIK MŰSOR

20.00: „S mindenkit sok szerep vár . . ." A Színház- és Filmművészeti Főiskola 1977-ben végzett színésznövendékeinek műsora. (sz.) 21.35: Öt perc meteorológia. (ism.) 21.40: Tv-híradó 2. 22.00: Az Amadeus-vonósnégyes játszik. NSZK film (sz.).

JUGOSZLÁV TV

17.10: Magyar nyelvű tv-napló. 17.45: Gyermekműsor. 18.45: Zenebarátok. 19.15: Rajzfilm. 20.00: Jugoszláv show. 21.05: Éjszakák és nappalok — filmsorozat. 21.55: Korunk dossziéja: 1955. 23.10: Hét tv-nap.

MASODIK MŰSOR

18.45: Szobrásztechnikák. 19.15: Akciók: Tanuljunk úszni. 19.25: Akciók: Munkavédelem (ism.). 20.00: Vendégszerkesztő. 21.00: Huszonnégy óra. 21.10: Arcképek. 21.40: Portoroz — speciális műsor. 23.05: Benny Hill szórakoztatja Önöket.

Francia hadijelentés Zairéből

A francia hadügyminisztérium csütörtökön közleményben jelentette be, hogy a második idegenlégiós ezred „fokozatosan" elhagyja Kolwezi városát és Lubumbashiba vonul át. A közlemény nem szól a „fokozatos" kivonulás értelméről, hozzáfűzi viszont, hogy a „csapatmozdulat" a zairei hadsereggel összehangoltan bonyolódik le.

A hadügyminisztérium közleménye szerint az idegenlégiós ezred „egyhetes nehéz harc után" megpihen Lubumbashiban, s ez az első szakasz Franciaországba való visszatérése felé. Az idegenlégió végrehajtotta küldetésének első részét, az európaiak evakuálását. Mint ismeretes, az európaiak távozása után a francia idegenlégiós egységet azon a címen tartották továbbra is a bányavárosban, hogy felkutassák az eltűnteket és a „túszokat".

A hadügyminisztérium megközelítő „mérlege" szerint a felkelés kezdete óta 1600 ember halt meg Shabában: mintegy 200 európai, több mint ezer afrikai és ezen kívül 3—400 felkelőt öltek meg. (A közlemény nem tisztázza, kik, a zairei katonák vagy az idegenlégiósok.) A franciák katonai egységének vesztesége négy halott.

*

Az Angolai Népi Köztársaság brüsszeli nagykövete csütörtökön közleményt adott ki azokkal a Zaireból származó információkkal kapcsolatban, amelyek szerint európai túszokat hurcoltak volna át Angolába. A nagykövet ezt cáfolta, közölte, hogy a határon nyugalom van. Hozzátette: Angola kormánya szívesen fogad minden menekültet, és azonnal gondoskodik, hogy visszatérhessen hazájába.

✦ *HANOI: Szerdán megkezdődtek a tárgyalások a Le Duan, a Vietnami KP KB főtitkára vezette vietnami és a Nicolae Ceausescu, a Román KP KB főtitkára vezette román küldöttség között. A kiadott kommüniké szerint a megbeszélések szívélyes és baráti légkörben folytak.*

✦ TOKIÓ: A tokiói rendőrség csütörtökön újcbb csapást mért a japán főváros szervezett alvilágára. Egy nagyszabású razzia során 856 gengsztert tartóztatott le, 300 lő- és szúrófegyvert kobozott el. Ezzel a csupán májusban letartóztatott bűnözők száma megközelítőleg 2600-ra emelkedett. Hivatalos adatok szerint jelenleg több mint 2500 bűnbanda tevékenykedik, tagjaik összlétszámát pedig százezerre becsülik. A szervezett alvilág gyakran együttműködik nacionalista és antikommunista szervezetekkel is.

24 ÓRA A NAGYVILÁGBAN

Lázár György fogadta az indiai iparügyi minisztert

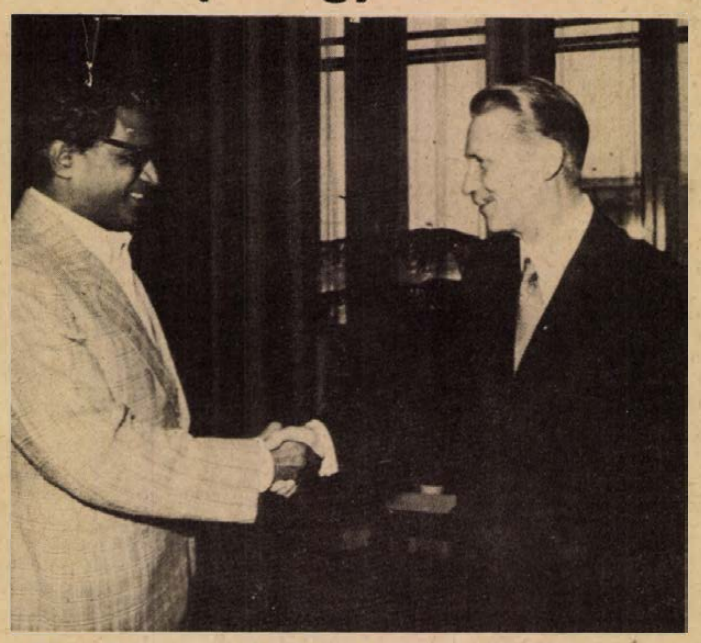

Lázár György, a Minisztertanács elnöke csütörtökön hivatalában fogadta George Fernandes indiai iparügyi minisztert, aki a magyar—indiai gazdasági és műszaki-tudományos együttműködési vegyes bizottság most véget ért budapesti ülésszakán indiai részről a tárgyalásokat vezette.

A szívélyes légkörű találkozón jelen volt Keserü Jánosné könnyűipari miniszter, a vegyes bizottság társelnöke és ott volt Arun Kanti Das, az Indiai Köztársaság budapesti nagykövete is.

✦ AMMAN: Az izraeli katonai hatóságok több mint száz személyt tartóztattak le Ciszjordániában egy Nablusz közelében lévő palesztin menekülttáborban. A Jordán folyó nyugati partján egyre erőteljesebbé válik az izraeli megszállók elnyomása. A letartóztatottakat szokás szerint azzal vádolják, hogy kapcsolatban álltak a palesztinai ellenállási mozgalommal.

✦ *KARACHI: A pakisztáni rendőrség szerdán ismét letartóztatott négy újságírót. Ezzel a katonai kormányzat által bebörtönzött újságírók száma közel másfél százra emelkedett — jelentették nyugati hírügynökségek. A négy újságírót azért vették szerdán Lahorében őrizetbe, mert éhségsztrájkkal tiltakoztak egy Bhutto-párti lap betiltása ellen.*

✦ BÉCS: Huligán elemek szerdán este megtámadták az AEROFLOT szovjet légitársaság bécsi irodáját, betörték a helyiség ablakait és szovjetellenes szavakat mázoltak a falakra. Ugyanakkor egy másik csoport provokatív felvonulást rendezett a Szovjetunió bécsi nagykövetsége előtt. A szovjet diplomáciai képviselet a provokációkkal kapcsolatban az osztrák külügyminisztériumhoz eljuttatott jegyzékben hangoztatta az elvárást, hogy az osztrák hatóságok megfelelő intézkedéseket tegyenek a szerdaihoz hasonló provokációk jövőbeni megakadályozására.

✦ *BELGRÁD: Jugoszláviában csütörtökön megünnepelték Joszip Broz Tito köztársasági elnök 86. születésnapját. Május 25-e egyben évtizedek óta az ország ifjúságának napja is. Belgrádban csütörtökön felavatták a jugoszláv főváros új, 36 holdas reprezentatív parkját, a Tito-ligetet.*

„Napvonat"

Szokatlan, igen emberi esemény színhelye volt csütörtökön kora reggel a bécsi Keleti-pályaudvar és annak várócsarnoka. Útjára indult az úgynevezett „Napvonat", amely különböző alapítványok és társadalmi szervezetek támogatása alapján 390 testi fogyatékost visz egy Csehszlovákiát, Magyarországot, Jugoszláviát, Ausztriát, a Német Szövetségi Köztársaságot és újra Ausztriát érintő körutazásra.

A 14. alkalommal útjára induló különvonat utasait, akik között a Magyar Vöröskereszt támogatásával első ízben öt magyar van — csütörtökön reggel dr. Rudolf Kirchschläger osztrák szövetségi elnök és dr. Gerhard Wiessenberg népjóléti miniszter búcsúztatta és jelen voltak az érintett országok diplomáciai képviseleteinek illetékes tagjai is.

✦ MOSZKVA: Május 22-én váratlanul elhunyt Szergej Szemicsev, a Szovjetunió külkereskedelmi miniszterhelyettese. A nekrológot, amely hangsúlyozza Szemicsevnek a szovjet kereskedelem fejlesztésében játszott kiemelkedő szerepét, többek között Alekszej Koszigin miniszterelnök írta alá.

Magyar—amerikai külügyminiszteri találkozó

Puja Frigyes külügyminiszter csütörtökön New Yorkban találkozott Cyrus Vance amerikai külügyminiszterrel. A találkozó során eszmecserét folytattak a két ország kapcsolatairól és a nemzetközi helyzet egyes kérdéseiről. A találkozón részt vettek: amerikai részről Averell Harriman, volt utazó nagykövet, az ENSZ-közgyűlés 10. rendkívüli ülésszakán részt vevő amerikai küldöttség tagja és George Vest, európai ügyekkel foglalkozó külügyi államtitkár. Magyar részről Esztergályos Ferenc, hazánk washingtoni nagykövete és Hollai Imre nagykövet, állandó ENSZ-képviseletünk vezetője.

◆

✦ MOSZKVA: Nyolcnapos hivatalos látogatása befejeztével csütörtökön elutazott a Szovjetunióból Jose Lopez Portillo, a Mexikói Egyesült Államok elnöke. Sajtónyilatkozatában kijelentette: útja során meggyőződhetett arról, hogy a szovjet emberek őszintén törekednek a békére. Mexikó népe maga is erre törekszik, s feltett szándéka, hogy a szovjet emberekkel együtt halad e cél felé. Csütörtökön ötnapos hivatalos látogatásra Szófiába érkezett a mexikói elnök.

✦ *WASHINGTON: Szerdán az Egyesült Államok szenátusa elfogadta azt a határozatot, amely szorgalmazza a NATO-nak mint az amerikai külpolitika fontos eszközének megerősítését, és újólag teljes támogatásáról biztosítja az Atlanti Katonai Szövetséget. Jelenleg az amerikai hadosztályok, valamint az amerikai taktikai légierő egyharmada Nyugat-Európában állomásozik, az itt szolgálatot teljesítő amerikai katonák száma összesen 224 ezer főt tesz ki.*

✦ ÚJ-DELHI: A madrasi hatóságok szerdán azzal vádoltak meg 135 személyt, hogy összeesküvést szőttek Indira Gandhi volt indiai miniszterelnök ellen és hét hónappal ezelőtt, amikor az India déli részére látogatott, meg akarták gyilkolni. A madrasi hatóságok 450 személyt szándékoznak kihallgatni az ügyben, köztük magát Gandhi asszonyt is.

✦ *AMMAN: Jordánia elismerte az Afganisztáni Demokratikus Köztársaságot — jelentették be hivatalos közleményben szerdán a jordániai fővárosban. A közlemény szerint Jordánia kormánya jegyzékben hozta az Afganisztáni Demokratikus Köztársaság kormányának tudomására, hogy a „két ország közötti szívélyes viszony, a diplomáciai kapcsolatok fenntartásával együtt, a jövőben is fennáll".*

Nagy jelentőségű döntés

A palesztin ellenállási mozgalom politikai szervezet lesz

Kilátásban egy emigráns kormányalakítás

A Palesztinai Ellenállási Mozgalom a jövőben elsősorban politikai, nem pedig katonai szerepet tölt be — erről tájékoztatta szerdán éjjel a libanoni kormányt Jasszer Arafat, a Palesztinai Felszabadítási Szervezet végrehajtó bizottságának elnöke.

Megfigyelők szerint a palesztin mozgalom történetének 13 éves eddigi fejezetét zárták le, azt az időszakot, amikor az El-Fatah gerillaszervezet harcosai a baráti arab országok területéről indították támadásaikat az arab területeket megszálló izraeli csapatok ellen.

A PFSZ és a libanoni kormány most olyan megállapodást kötött, amelyben lemondott fegyvereseinek libanoni jelenlétére vonatkozó és korábbi egyezményekben garantált bizonyos jogairól.

A PFSZ szóvivője az alábbiakban ismertette az ötpontos megállapodást:

1. A PFSZ biztosította a libanoni miniszterelnököt, hogy hozzájárul az ENSZ libanoni haderői feladatának teljesítéséhez, az izraeli csapatok teljes kivonása és a libanoni szuverenitás helyreállítása érdekében.

2. A PFSZ elítélte a Libanon déli részén történt korábbi összetűzéseket, és kész mindent megtenni az ilyen incidensek megelőzésére, a rend mielőbbi helyreállítására.

3. A PFSZ hangsúlyozta szándékát, hogy felszámolja a fegyveresek jelenlétét az ország déli részén és segítséget nyújt a kötelességüket teljesítő törvényes libanoni hatóságoknak abban, hogy az ország szuverenitását erre a területre ismét kiterjeszthessék.

4. A libanoni miniszterelnök kérésére a PFSZ hazatelepíti azokat az önkénteseket, akik a Dél-Libanon elleni izraeli támadás idején érkeztek libanoni területre, hogy harcoljanak a megszállók ellen.

5. A felek megállapodtak abban, hogy további találkozókat tartanak a libanoni—palesztinai viszony olyan rendezése érdekében, amely egyaránt szolgálja a libanoni szuverenitás fenntartását és a palesztinaiak ügyét.

Az ötpontos megállapodást aláíró palesztinai tárgyaló küldöttség tagja volt Zuhair Muhszin, az El-Szaika Palesztin Katonai Szervezet főtitkára, Jasszer Abd Rabbu, a Demokratikus Front Palesztina Felszabadításáért elnevezésű szervezet főtitkár-helyettese és Szalah Khalaf (Abu Ijad), az El-Fatah második embere.

A megállapodás betartását háromoldalú katonai bizottság ellenőrzi, amelyben a PFSZ, a libanoni kormány és az arab-közi (Szíria) békefenntartó erők képviselői kapnak helyet.

A megállapodás bejelentése után számos jelentős nyilatkozat hangzott el. Így Jasszer Arafat ígéretet tett arra, hogy kivonja a PFSZ 5—8 ezer főnyire becsült fegyveres erőit Beirutból és más libanoni városokból.

A palesztinai felszabadító hadsereg, a palesztinai ellenállás legfőbb katonai erejének volt főparancsnoka, nyilatkozatában azt hangoztatta, hogy a palesztinai fegyvereseket be kell olvasztani regurális palesztinai hadseregbe.

Ezekkel a nyilatkozatokkal egyidejűleg palesztin tisztségviselők magánjellegű kijelentéseikben úgy vélekedtek, hogy a közeljövőben emigráns palesztin kormányt kell létrehozni, s ennek elismertetése után, Izraellel tartandó közvetlen tárgyalásokon kell elérni az önálló, független állam megalapítását.

Befejeződtek a magyar—indiai gazdasági együttműködési vegyes bizottság tárgyalásai

A tárgyalásokról készült jegyzőkönyvet a vegyes bizottság két társelnöke: Keserü Jánosné könnyűipari miniszter és George Fernandes, az indiai központi kormány iparügyi minisztere aláírásával hitelesítette és ezzel véget ért csütörtökön a Könnyűipari Minisztériumban a magyar—indiai gazdasági és műszaki-tudományos együttműködési vegyes bizottság május 22-e és 25-e között tartott harmadik ülés.

A jegyzőkönyv rögzíti: a tárgyaló felek véleménye szerint kedvezően fejlődik India és Magyarország gazdasági együttműködése, kereskedelmi kapcsolata. Különösen a timföld- és alumíniumgyártásban, az izzó- és lámpagyártó gépek előállításában, a távközlési iparban, a vízierőművekhez szükséges gépek szállításában és alapvető gyógyszerek gyártásában hozott kedvező eredményt az együttműködés.

A tárgyalásokon megállapították: szükségesnek tartják, hogy ipari kooperációkra, ezeknek harmadik piacokra történő kiterjesztésére is ösztönözzék az érdekelt vállalatokat.

A tárgyalások során az együttműködés számos új területét tárták fel és vitatták meg, így többek között az Indiában fellelhető wolframérc és ilmenit feldolgozásában való magyar közreműködés lehetőségét. Tervezik csuklós autóbuszok közös gyártásának megszervezését Indiában. Magyarország kész segítséget nyújtani az indiai mezőgazdaság-fejlesztési célok megvalósításában is.

India szívesen vesz részt hosszú lejáratú szerződés keretében olyan termékek gyártásában — a magyarországi szükségletek kielégítése érdekében —, amelyeknek termelésével Magyarországon az ipari szerkezet átalakítása, nyersanyag- és munkaerő-igényessége miatt felhagynak.

Sajtótájékoztató az indiai nagykövetségen

George Fernandes indiai iparügyi miniszter csütörtökön este az indiai nagykövetségen fogadta a magyar újságírókat és a hazánkba akkreditált külföldi sajtómunkatársakat. Nyilatkozatában nagyon kedvezőnek ítélte a Magyarország és India között meglévő kapcsolatokat. Nagy jelentőséget tulajdonított a magyar—indiai gazdasági és tudományos-műszaki együttműködésnek, s fontos állomásként jelölte meg a két ország kapcsolatainak elmélyítésén sikerrel munkálkodó vegyes bizottság most zárult budapesti ülését.

Indiának szomszédaival és más országokkal való politikai kapcsolatait elemezve a miniszter hangsúlyozta kormánya abszolút el nem kötelezettségét, de ugyanakkor — mint mondotta — India elkötelezte magát a teljes leszerelés, valamint a békés egymás mellett élés mellett.

FÜZES JÁNOS:

Dokumentumkeresés

10

„A foglyokat egy téglagyárban helyezték el, majd csoportokra bontva indították a menetet tovább. A magyar keretlegénységet a német Volks-SS egy különítménye váltotta fel. Az ötszázas menetoszlop, amelybe a költő került, már útnak indult, midőn az SS-legények tömegmészárlást rendeztek a téglagyárban. Radnóti Miklós körül is elszabadult a pokol, egy visszavonuló SS-hadosztály katonái Ószivácon gyilkolták halomra az embereket. Itt teljesedett be Lorsi Miklós végzete, egy SS-katona elvette a hegedűjét, majd rálőtt. Felhangzottak a híres szavak: „Der springt noch auf", aztán egy újabb lövés kioltotta a művész életét. A halálmenet október végén Mohácsra érkezett."

Forgatásunk utolsó előtti napján az egykori útvonalon haladtunk előre és igyekeztünk felderíteni a még meglévő emlékeket.

Radnótiék Cservenkától Ószivac, Kerény, Zombor és Batinán át értek Mohácsra. Jagnevó és Ószivac között harminchat munkaszolgálatost végeztek ki, azonban tizenkét sebesültet a helyi ellenállók kiszabadítottak és elrejtettek. Ószivacon mindezek ellenére október 6—8. között csaknem kétszáz bácskai zsidó esett áldozatul.

A következő rekonstruálható esemény Bezdánban, a Duna mellett, az egykori halászcsárda környékén történt. Ezekről Kiss Béla gyűjtéséből szereztünk tudomást. A még ma is élő, egykori Ruff Ferenc családjának a bérleménye volt a Halászcsárda. Ő így emlékszik vissza erre az őszi napra:

„1944. október elején délután 3 óra körül Bezdánba érkezett egy fáradt, elcsigázott, összetört, rongyos munkaszolgálatos csapat. Egyenesen a Duna partja mellett épült vendéglő udvarára hajtották be őket. Itt volt a révátkelés is Kiskőszeg felé. A német SS-őrök is fáradtak voltak, azok is lepihentek, csak egy őr maradt az udvaron. Édesapám volt ott a vendéglős, magam bezdáni szövőmester voltam. Segítettem neki, hiszen akkoriban sok dolog akadt a vendéglőben. Amikor a fáradt, éhes munkaszolgálatos sereget az udvarra terelték, épp a hízókat etettük. Beszórtuk a kukoricát és mentünk vissza a vendéglő felé. Hirtelen hangokat hallottunk az ól felől. Látjuk ám, hogy a szerencsétlen munkaszolgálatosok behajolnak az ólba, a disznókat elhessegetik és előlük a vályúba, a földre szórt kukoricát fölkapkodják és enni kezdik azon szennyesen, piszkosan. Nagyon megsajnáltuk őket, és az ott levő SS német őrnek szóltunk, hogy engedje meg, hogy a szegény nyomorultaknak egy kis kenyeret adjanak. Az őr — egy bácskai SS, idősebb sváb ember — azt mondta, hogy jól van, de előbb kimegy a kapu elé, nehogy a német tiszt meglássa, hogy ő engedélyezte a foglyok etetését.

Apám azután elszállásolta őket a vendéglő istállójának 25 méter hosszú padlásán, amely szalmával volt tele.

(Folytatjuk)

MŰSOR RÁDIÓ TELEVÍZIÓ

1978. MÁJUS 29-től JÚNIUS 4-ig

ÁLLANDÓ MŰSORSZÁMOK:

Hétköznap reggeli állandó műsorok: KOSSUTH: 4.30, 5.30, 6.30: Hírek. Időjárás. 5.00, 6.00 7.00: Reggeli krónika. 4.45, 6.45: Szót kérek! 5.20, 7.33 Műsorajánlat. 5.40: Falurádió. 6.20, 6.50, 7.20: Reklám. (kb) 7.15 Körzeti időjárásjelentés. 7.45: Tanácsadó-szolgálat. PETŐFI: 4.30, 5.00, 5.30, 6.00, 6.30, 7.00, 7.30: Hírek. Időjárásjelentés. 6.20: Torna. 6.40: Reklám. 6.45: Új könyvek. 6.58: Hallgatóink figyelmébe! (kb) 7.35: Körzeti időjárásjelentés.
Hírek az új műsorrendben: HÉTKÖZNAP: KOSSUTH: 4.30, 5.00, 5.30, 6.00, 6.30, 7.00, 8.00, 10.00, 12.00, 15.00, 16.00, 17.00, 18.30, 21.00, 22.00, 24.00. PETŐFI: 4.30, 5.00, 5.30, 6.00, 6.30, 7.00, 7.30, 8.00, 8.30, 9.30, 10.30, 11.30, 12.30, 13.30, 14.30, 16.30, 18.30, 20.30, 22.30. 3. MŰSOR: 14.00, 16.00, 18.00, 19.30, 23.00. **SZOMBATON:** KOSSUTH: 4.30, 5.00, 5.30, 6.00, 6.30, 7.00, 8.00, 10.00, 12.00,14.00, 17.00, 18.30, 21.00, 22.00, 24.00. 1.00, PETŐFI: 4.30, 5.00, 5.30, 6.00, 6.30, 7.00, 7.30, 8.00, 8.30, 9.30, 11.30 12.30, 13.30, 15.30, 16.30, 18.30, 20.30, 22.30, 24.00. 3. MŰSOR: 8.00, 10.00, 12.00, 14.00, 16.00, 18.00, 19.30, 23.00.
VASÁRNAP: KOSSUTH: 6.00, 8.00, 10.00, 12.00, 15.00,17.00, 18.30, 22.00, 24.00. PETŐFI: 8.00, 8.30, 10.30, 12.30, 15.30, 17.30, 19.30, 22.30, 24.00. 3. MŰSOR: 8.00, 12.00,15.00, 18.00, 19.30, 23.00.

Hétfő

KOSSUTH RÁDIÓ

8.25: Giuseppe Teddei énekel. 8.40: Fekete Afrika történetéből. Komina király népe. 9.00: Mesék a mese ellen. Verseit elmondja: Somlyó György. 9.10: A hét zeneműve. Beethoven Karfantázia. 9.40: Óvodások műsora. Közvetítés Tatabányáról 10.05: Iskolarádió. 10.20: Nyelv-zene kisiskolásoknak. 10.30: Kóruspódium. 10.43: Irodalmi műsor Tatabányáról. 11.13: Czifra György Liszt-műveket zongorázik. 11.38: A Nagymosoda. Gelléri Andor regénye folytatásokban. I. rész. 12.35: Tánczenei koktél. 13.20: Válaszolunk hallgatóinknak. 13.35: Népi zene. 14.00: Ezeregy délután. 14.30: Édes anyanyelvünk. 14.35: Régi híres énekesek műsorából. 15.10: Szocialista brigádok akadémiája. Tatabányai különkiadás. 15.35: Eocén. Gazdaságtermészettudomány. 16.45: Tatabányai telefonszolgálat. 17.10: Grabócz Miklós feldolgozása: Bányászdalok — népdal-csokor. 17.21: Ünnepi könyvhét 1978. „Üdvözlet az olvasónak" II. rész. 18.11: Népszerű fúvósátiratok. 18.25: Mai könyvajánlatunk.19.15: Támpont: Tatabánya. 21.00: Kapcsoljuk a tatabányai Tó filmszínházat. Dzsesszhangverseny. 22.20: Vámos Ignác ausztriai jegyzete I. rész. 22.30: Nagy mesterek — világhírű előadóművészek. 22.56: Borisz Kadomcev szovjet alakémikussal beszélget Jéki László fizikus. 23.17: A Nagy mesterek — világhírű előadóművészek című műsor folytatása. 0.10: Karácsony János táncdalaiból.

PETŐFI RÁDIÓ

8.05: Dóme Piroska beszélget a bányában. 8.33: Operettrészletek. 9.33: Távoli tengereken. Riport. 10.00: Műsor Tatabányáról. 12.00: Népdalok. 12.33: Amatőrszínpadok falun. 12.53: Haydn-művek. 13.28: Kis magyar néprajz. 13.33: Egy nap a táborban. 14.00: Kettőtől-ötig . . . 17.00: Ötödik sebesség — Tatabányáról. 18.00: Szabad játék szavakkal. 18.33: Zeneközelben. 19.30: Örökzöld dallamok. 20.33: Népdalok, néptáncok. 21.00: A Magyar Rádió Karinthy Színpada. 22.00: Orosz Júlia és Udvardy Tibor felvételeiből. 22.33: Három ember egy csónakban. Epizódok. 23.04: Nótacsokor.

JUGOSZLÁV TELEVÍZIÓ

16.40: Magyar nyelvű TV-napló. 17.00: Nagy előadás a tengerfenéken — gyermekműsor. 17.15: Dositej meséi. 17.45: Tudósítás a Szerb Kommunisták Szövetsége VII. kongresszusáról. 18.15: Modern világ. 18.45: Ifjúsági TV-stúdió. 19.15: Rajzfilm. 20.30: Fekete napok — TV-dráma. 22.00: Dokumentumfilm. 22.30: Kongresszusi krónika.

Kedd

KOSSUTH RÁDIÓ

8.27: Szabad játék szavakkal. 8.57: Operaközvetítés. 10.05: Iskolarádió. 10.35: Zenekari muzsika. 11.24: Két országgyűlés közt. Riport. 11.39: A nagymosoda. Gelléri Andor Endre regénye II. rész. 12.35: Melódiakoktél. Közben: 13.10: Törvénykönyv. 13.25: A Melódiakoktél folytatása. 14.00: Timur és csapata. Rádiójáték. 14.49: Éneklő Ifjúság. 15.10: Zenekari muzsika. 15.44: Magyarán szólva . . . 16.00: Útközben. 16.05: Ünnepi könyvhét 1978. 17.07: Megéri a pénzét? III. rész. 17.32: Holnap közvetítjük. Bellini: Az idegen nő című operája. 17.57: Mai könyvajánlatunk. 18.00: A Szabó család. 19.15: Népdalok. 19.45: Párizsi napló — hangszalagon. 20.15: Operettrészletek. 20.59: Labdarúgás 1978! Nemzetközi fórum Argentinából. 22.20: Lendvai Csócsi Jenő népi zenekara játszik. Jákó Vera nótákat énekel. 22.43: Meditáció — a számítástechnika és az alkalmazók kapcsolatáról. 22.53: Bemutatjuk új lemezünket. 23.39: Spanyol szerelmi dalok. 0.10: Szűcs Antal táncdalaiból.

PETŐFI RÁDIÓ

8.05: Nóták, közben: 8.20: Vámos Ignác ausztriai jegyzete. II. rész. 8.33: A Nóták című műsor folytatása. 9.00: Záróréteg. Gyulás Pál írása. 9.10: Székely Endre kórusdalaiból. 9.32: Királyidill. Ambrus Zoltán két elbeszélése rádióra alkalmazva. 10.00: Zenés műsor üdülőknek. 11.55: Látószög. 12.00: Zenés játékokból. 12.33: Arcképek a cseh irodalomból. 12.50: Hangszerszólók. 13.25: Növénykedvelőknek. 13.30: Decsényi János: Concertino hegedűre és ifjúsági vonószenekarra. 14.00: Tánczenei koktél. 15.20: Könyvről—könyvért. 15.36: Találkozás a stúdióban. Vendégünk Halász Judit. 16.33: Csúcsforgalom. 18.00: Az Állami Népi Együttes felvételeiből. 18.52: Beethoven: Karfantázia. 19.16: A politikai irodalom új könyveiről. 19.30: Csak fiataloknak. 20.33: Irodalmi kirándulások. 21.03: Slágermúzeum. 21.40: Magyar operaénekesek. 22.33: Tíz perc külpolitika. 22.43: Szórakoztató zene éjfélig.

MAGYAR TELEVÍZIÓ

16.28: Hírek. 16.35: A Szarvasi Arborétum. (sz.) 17.00: A szikes puszta élővilága. Ausztrál rövidfilm. (sz.) 17.30: Mindenki iskolája 14. Földrajz. 18.05: Reklámműsor. 18.10: 4. Történelem — Három évtized 18.45: Könyvsátor. 18.55: Reklámműsor. 19.05: Esti mese. 19.20: Tévétorna (sz.). 19.30: Tv-híradó. 20.00: Trenck báró különös élettörténete. VI/2. rész: A szökés. (sz.) 21.10: Színházi Album. 22.10: Tv-híradó 3. 22.20: A 18. miskolci tv-fesztivál díjnyertes filmjeiből.

MÁSODIK MŰSOR

20.00: Karel Gott estje. Csehszlovák zenés film (sz.). 21.00: Tv-híradó 2. 21.20: Reklámműsor. 21.25: Különös tanítvány. Magyarul beszélő belga film (sz.).

JUGOSZLÁV TELEVÍZIÓ

16.40: Magyar nyelvű tv-napló. 17.00: Kongresszusi krónika. 17.45: A törpéknek fogalmuk sincs — gyermekműsor. 18.15: Olvasmány. 18.45: Népi muzsika. 19.15: Rajzfilm. 20.20: Munkavédelem. 20.25: Egy délután — zenei műsor. 20.55: Munkásfilmek ciklusa. 22.35: Kongresszusi krónika.

Szerda

KOSSUTH RÁDIÓ

8.27: Szocialista brigádok akadémiája. 8.57: Zenevár. 9.12: Az újmódi sematizmusról. Jegyzet. 9.22: David Ojsztrah hegedül. 10.05: „Nyitnikék" — kisiskolások műsora. 10.40: Válaszolunk hallgatóinknak. 10.55: Zenekari muzsika. 12.35: Tánczenei koktél. 13.20: Kegyelemkenyéren? I Riport. 13.40: Mezők, falvak éneke. 14.00: Ezeregy délután. 14.30: Magyar szerzők műveiből. 15.10: Iskolarádió. 15.50: Grabócz Miklós feldolgozásaiból. 16.10: Harsan a kürtszó. 16.40: Irina Arhipova énekel. 17.07: Hasznos és haszontalan mulatságok. IX. rész. 17.33: Népzene a Bolgár Rádió műsorából. 17.53: Beethoven: Karfantázia. 18.15: Komlós Aladár: Problémák a Nyugat körül. Könyvszemle. 19.15: Labdarúgó vb. híradó. 19.30: Bagoly a cégtáblán. Műveltségi játék. 20.41: Bellini: Az idegen nő. Kétfelvonásos opera. Közben: 21.54: Kis magyar néprajz. 22.20: Vámos Ignác ausztriai jegyzete. II. rész. 22.30: Az operaközvetítés folytatása. 23.19: Dzsesszfelvételekből. 0.10: A kórusirodalom remekműveiből.

PETŐFI RÁDIÓ

8.05: Carol Channing és Fred Astaire énekel. 8.20: Tíz perc külpolitika. 8.33: Szatirikus dalok. 8.48: Lipcse—Weimar—Harz hegység. 9.30: A 04, 05, 07 jelenti. 10.00: Zenés műsor üdülőknek. 11.33: A Szabó család. 12.00: Fúvósesztrád. 12.33: Az eladott menyasszony. Operarészletek. 13.33: Kati és a pillangó. 14.00: Kettőtől ötig . . . 14.25: Lexikon a bibliáról. 14.35: Slágermúzeum. 15.51: Verbunkosok, katonadalok. 16.15: Egészségünkért! 16.20: Nagy mesterek indulói. 16.33: Politikai daltanítás. 17.00: Ötödik sebesség. 18.00: A leszálló ágban? Jegyzet. 18.10: A hanglemezbolt könnyűzenei újdonságai. 18.33: Nóták. 19.30: Országtérkép — hangjegyekből. 20.33: Világhírű zenekarok felvételeiből. 20.50: Iránytű, szórakoztató magazin világjáróknak és otthonülőknek. 22.00: Daljátékokból. 22.33: Berki Géza szerzeményeiből. 23.19: Vonószenekari muzsika.

MAGYAR TELEVÍZIÓ

8.59: Tévétorna (sz.). 9.05: Idesüss! Ajánlóműsor gyerekeknek (ism.). 9.30: Játék a GYIK-műhelyben. 10.10: Delta. Tudományos híradó (ism. — sz.). 10.50: Trenck báró különös élettörténete. Tévéfilmsorozat. (sz.) VI/2. rész. A szökés (ism.). 12.00: Babits Mihály: Jónás könyve. 12.25: Lehet egy kérdéssel több? Vetélkedőműsor (ism.). 15.45: És így tovább . . . 2—4 és 6—8. osztályban tanító matematika tanároknak. Kombinatorika, valószínűség. II. (ism.) 16.43: Hírek. 16.50: National Gallery. Angol képzőművészeti filmsorozat. XII/5. rész: Tiziano kora (ism. — sz.). 17.15: Ernyei Béla vel beszélget Zétényi Lili. 17.40: Életet az éveknek. Nyugdíjasok műsora. 18.10: Egy terv, két köztársaság. A Horizont Szerkesztőség műsora (sz.) 18.30: Reklámműsor. 18.35: Szépen, jól magyarul. 18.45: Könyvsátor. 18.55: A Közönségszolgálat tájékoztatója. 19.00: Reklámműsor. 19.10: Esti mese. 19.20: Idősebbek is elkezdhetik. Tévétorna. (sz.) 19.30: Tv-híradó. 20.00: Kék fény . . . Riportműsor. 21.00: Münchausen Fantáziaországban. Tévéjáték. (sz.) (16 éven felülieknek!) 22.05: Tv-híradó 3. 22.15: A 18. miskolci tévéfesztivál díjnyertes filmjeiből.

MÁSODIK MŰSOR

20.00: Horgászparty. Tévéfilm. (sz.) 20.55: Tv-híradó. 21.15: Z. Gács György Portréfilm (ism. — sz.). 21.45: Reklámműsor (sz.). 21.50: Dorchesteri nagyegyüttesek. Stan Kenton és zenekara. Angol zenés film. (sz.)

JUGOSZLÁV TELEVÍZIÓ

8.55: A Szerb Kommunisták Szövetsége VIII. kongresszusa. 16.25: Magyar nyelvű tv-napló. 17.00: Kongreszszusi krónika. 17.30: Labdarúgás: Jugoszlávia—NDK. 19.20: Rajzfilm. 20.15: Szabad szerda. 22.15: Tudósítás Argentínából a Labdarúgó-vb. előtt.

Csütörtök

KOSSUTH RÁDIÓ

8.27: Visszapillantás 1947—1977. VIII. rész. 8.57: Zenekari muzsika. 10.05: Iskolarádió. 10.15: Magyar mondák. 10.28: Harsan a kürtszó! 10.58: Operaegyüttesek. 11.38: A nagymosoda. III. rész. 12.35: Melódiakoktél. Közben: 13.15: Füle Pál bányásszal beszélget Varga Rudolf. 13.30: A Melódiakoktél folytatása. 14.00: Mindenki Könyvtára. 14.30: Dani Rudolf népi zenekara játszik, Virágos Mihály nótákat énekel. 15.10: Kórusainknak ajánljuk. 15.28: Ezeregy délután. 16.09: Zenekari muzsika. 17.07: Körmikrofon. 17.32: A daléneklés mesterei. 18.15: Kritikusok fóruma. 18.25: Mai könyvajánlatunk. (ism.) 19.15: Népzenei Hangos Újság. 19.55: Közvetítés az NSZK—Lengyelország világbajnoki labdarúgó-mérkőzés II. félidejéről. 20.50: Mirella Freni énekel. 21.24: Egy nap a nyárból. Vámos Miklós rádiójátéka. 22.20: Új kóruslemezeinkből. 22.40: Metronóm. 23.00: Klasszikus kamarazene. 0.10: Dzsesszfelvételekből.

PETŐFI RÁDIÓ

8.05: Tunézia hagyományos zenéje. 8.20: Tíz perc külpolitika. (ism.) 8.33: Slágermúzeum. 9.10: Karel Valdauf fúvószenekara Valdauf-műveket játszik. 9.30: Népek meséi. 10.00: Zenés műsor üdülőknek. 11.55: Gyermekek könyvespolca. 12.00: Népi zene. 12.33: Nyíregyházi stúdiónk jelentkezik. 12.55: Schumann-lemezeinkből. 13.25: Édes anyanyelvünk. 13.30: Zenés képeskönyv. 14.00: Válogatott perceink. 16.33: Belépés nemcsak tornacipőben. 17.30: Hétvégi panoráma. 19.00: Közvetítés az NSZK—Lengyelország világbajnoki labdarúgó-mérkőzés I. félidejéről. 19.55: Slágerlista. 20.33: A 04, 05, 07 jelenti. 21.03: Nóták. 22.00: Harminc perc rock. 22.33: Világtörténelem dióhéjban. 22.43: Péricholé. Részletek Offenbach operettjéből.

MAGYAR TELEVÍZIÓ

16.23: Hírek. 16.30: Portugál ritmusok. Francia rövidfilm. 16.55: A 18. miskolci tévéfesztivál díjnyertes filmjeiből. 17.50: Könyvsátor. 18.00: Reklámműsor. 18.10: Esti mese. 18.20: Idősebbek is elkezdhetik. Tévétorna. (sz.) 18.30: Telesport: Labdarúgó Világbajnokság (sz.) Megnyitó, és az NSZK—Lengyelország mérkőzés. 21.00: Tv-híradó 1. 21:30: A hiba. Tévéfilm. 22.35: Tv-híradó 2.

MÁSODIK MŰSOR

18.43: Világnézet. Forradalmiság. (ism.) 19.30: Hírek. 19.35: Reklám. 19.40: Szépek és bolondok. Magyar film. (sz.) 21.20: Üdvözletünk Tahiti. Osztrák rövidfilm (sz.).

JUGOSZLÁV TELEVÍZIÓ

15.40: Magyar nyelvű tv-napló. 16.15: Váratlan örömök társasága — gyermekműsor. 16.45: Tudomány. 17.15: Vetélkedő. 17.50: Labdarúgó-vb., ünnepélyes megnyitó. Az NSZK—Lengyelország mérkőzés közvetítése. 21.20: Érvek '78 — külpolitika. 22.10: Tv-játék.

Péntek

KOSSUTH RÁDIÓ

8.27: Az állatok és a tudat. 8.37: Magyar előadóművészek Haydn-felvételeiből. 9.34: Óvódások műsora. 10.05: Iskolarádió. 10.20: Magyar mondák. 10.33: Olasz költők versei. 10.48: Kórusok. 11.00: Fiatal költők műveiből. 11.44: G. Bardini énekel. 12.35: Tánczenei koktél. 13.20: Nótacsokor. 14.09: Indulók. 14.25: Nyitnikék. 15.10: A vadorzó. Operarészletek. 16.05: Vita, interjú, jegyzet a kultúráról. 17.10: Új lemezünk. 17.57: A Gyermekrádió műsora felnőtteknek. 18.25: Mai könyvajánlatunk. 19.15: Tus a halál ellen. Dokumentumjáték. 20.11: A zene nem ismer határokat. 20.56: Népi zene. 21.34: Láttuk, hallottuk. 22.20: Szomszédságban. 22.30: André Watts zongorázik. 23.00: Közvetítés a Magyarország—Argentína vb labdarúgómérkőzés I—II. félidejéről.

PETŐFI RÁDIÓ

8.05: A sárga Rolls-Royce. Filmzene. 8.20: Világtörténelem dióhéjban. 8.33: Népzenei Hangos Újság. 9.13: Tudományos könyvmozaik. 9.28: Dzsesszfesztivál felvételről. 10.00: Zenés műsor üdülőknek. 11.50: Emberi TMK. Jegyzet. 12.00: Operettrészletek. 12.33: Balettzene. 13.33: Ugrándozó kicsi csöngő Mese. 14.00: Kettőtől ötig. 14.00: Jó utat! Csúcsforgalom magazinja. 14.45: A beatkedvelőknek. 15.35: Könyvről könyvért. 15.46: Rivaldafényben. 17.00: Ötödik sebesség. 17.35: Közvetítés a Franciaország—Olaszország vb labdarúgómérkőzésről. 19.35: Népi zene. 20.33: Karel Capek műveiből irodalmi összeállítás. 23.41: Rézfúvósok.

MAGYAR TELEVÍZIÓ

9.59: Tévétorna. 10.05: Kamera. 16.03: Hírek. 16.10: Pedagógusok fóruma. 16.45: Játék a betűkkel. 17.10: Öt perc meteorológia. 17.15: Könyvsátor. 17.25: Reklám. 17.35: TELESPORT: Franciaország—Olaszország vb labdarúgó-mérkőzés közvetítése. 19.30: Tv-híradó. 20.00: Esti mese. 20.15: Tévétorna. 20.20: Delta. 20.45: VIT-vetélkedő. 3. elődöntő. 22.15: Tizenhét év az amerikai hírszerzés szolgálatában. Dokumentumfilm. 22.40: Tv-mozaik. Rövidfilm-összeállítás. 22.50: Tv-híradó 3. 23.00: TELESPORT. Labdarúgó vb. Magyarország —Argentína mérkőzés közvetítése.

MÁSODIK MŰSOR

20.00: Walter Jens: Halálos csapás. Tv-játék. 21.40: Tv-híradó 2. 22.00: Reklám. 22.05: Öt perc meteorológia. 22.10: Dzsessz-hangverseny közvetítése.

JUGOSZLÁV TELEVÍZIÓ

16.30: Magyar nyelvű tévénapló. 17.05: Gyermekműsor. 17.40: Labdarúgó vb: Franciaország—Olaszország. 20.05: Jugoszláv show. 21.05: Éjszakák és nappalok — filmsorozat. 22.10: Benny Hill szórakoztatja önöket. 23.10: Labdarúgó vb: Magyarország —Argentína.

Szombat

KOSSUTH RÁDIÓ

8.30: Lányok, asszonyok. 8.55: B. Rudenko és R. Arié énekel. 9.30: Kórkép középiskolás diáklapokról. 10.05: Zenekari muzsika. 11.03: Dokumentumjáték Hegedüs Csabáról. 12.20: Zenei anyanyelvünk. 12.30: Magyarán szólva . . . 12.45: Melódiakoktél. Közben: 13.10: Arcok profil nélkül. Bajnok Zsolt írása. 13.20: Melódiakoktél. 14.00: Énekszóval, muzsikával. 14.30: Szerkesztőségi beszélgetés. 15.05: Új Zenei Újság. 15.40: Előadja a szerző: Adamo. 16.00: 168 óra. 17.30: Mai könyvajánlatunk. 17.35: Kapcsolásos közvetítés a labdarúgó vb-ről: Spanyolország—Ausztria és Svédország—Brazília. 19.35: 24 óra a pesti közlekedésben. 20.45: Nótamuzsika. 21.20: A zongoraművészet első aranykora. 22.20: A beatkedvelőknek. 23.05: Sztravinszkij-művek. 0.15: Melódiakoktél.

PETŐFI RÁDIÓ

8.05: Zenés játékokból. Közben: 8.20: Tíz perc külpolitika. 8.33: Zenés játékokból. 8.55: Válaszolunk hallgatóinknak. 9.10: Nótacsokor. 9.55: Heti lapszemle. 10.00: Szombat délelőtt . . . 12.00: Az 1978. évi szegedi dzsessznapok felvételeiből. 12.33: Orosz kamaramuzsika. 13.20: Megéri a pénzét? 13.45: Időjárásjelentés. 14.00: Életutam. 14.30: Suppé operettjeiből. 15.00: Híres prímások muzsikálnak. 15.25: Orvosi tanácsok. 15.33: Korok és kalandok. 16.20: Éneklő Ifjúság. 16.33: Ötórai tea. 17.30: Közkívánatra! 19.30: Böngésző. 20.38: Spirituálék. 20.50: Rádiójáték. 22.33: Nóták. 23.05: Slágermúzeum.

MAGYAR TELEVÍZIÓ

8.59: Tévétorna. 9.05: „Életet az éveknek." Nyugdíjasok műsora. 9.35: Különös tanítvány. Belga tévéfilm. 11.05: Kék fény . . . 12.05: Játék a betűkkel. 14.12: Apák és fiúk. Turgenyev regényének tévéfilmváltozata. IV/2. 15.00: Hírek. 15.05: Cimbora. 15.55: A hal. Riportfilm. 16.30: Reklám. 16.35: Főzőcske — de okosan. 16.55: Egymillió fontos hangjegy. 17.15: Könyvsátor. 17.25: Reklám. 17.35: Labdarúgó vb: Svédország—Brazília. 19.30: Tv-híradó. 20.00: Cicavízió. 20.10: Tévétorna. 20.15: Derrick. NSZK bűnügyi filmsorozat. 21.15: Charles Aznavour műsora. Zenés film. 21.40: Tv-híradó. 3. 21.55: TELESPORT. Labdarúgó vb: Peru—Skócia.

MÁSODIK MŰSOR

20.00: NYÁRI SZÍNHÁZI ESTÉK: Sarkadi Imre: Oszlopos Simeon. 21.10: Közben: Tv-híradó 2.

JUGOSZLÁV TELEVÍZIÓ

16.35: Zenei színházak szemléje — gyermekműsor. 17.40: Labdarúgó vb: Svédország—Brazília. 20.05: Éjszaka az operában — játékfilm. 21.40: Labdarúgó vb: Spanyolország—Ausztria. 23.35: Hétvégi műsor.

Vasárnap

KOSSUTH RÁDIÓ

6.10: Kellemes vasárnapot! 8.10: Öt kontinens hét napja. 8.26: Népi zene. 9.04: Magyar Múzsa. 10.03: Pedagógusnapra. 11.14: Vasárnapi koktél. 12.10: Édes anyanyelvünk. 13.00: A könyvolvasó sorsa. 13.10: Hallgassuk együtt! 13.55: Rádiólexikon. 14.25: Beethoven: c-moll vonósnégyes. 15.17: Az MRT gyermekkórusa énekel. 15.30: Útijegyzet. 15.50: Székely Mihály emlékezetes szerepei. 16.20: 1793. Victor Hugo regénye rádióra alkalmazva. 17.10: Művészlemezek. 18.00: Dalok és táncmuzsika a magyar zene évszázadaiból. 18.45: Labdarúgó vb-híradó. 19.15: Életek. Csehov: Egy vidéki fiatalember története. 20.25: Kamarazene. 22.20: Zongoraest. 23.41: Operahármasok. 0.10: A muzsika hangja.

PETŐFI RÁDIÓ

7.30: Orgonamuzsika. 8.05: Mit hallunk? Érdekességek a jövő hét műsorából. 8.33: Miska bácsi levelesládája. 9.00: Örökzöld dallamok. 10.00: Johann Strauss felvételeiből. 10.33: 87 perc rádióról, televízióról, színházról. 12.00: Fél óra Yves Montand-dal. 12.33: Jó ebédhez szól a nóta. 13.15: A szünidő első napja. Rádiójáték. 14.00: Táskarádió. 15.00: Nőkről — nőknek. 15.33: Színes népi muzsika. 16.20: Sanzonok. 16.50: Ötórai tea. 17.50: Mikrofon előtt az irodalmi szerkesztő. 18.00: Mit üzen a Rádió? 18.35: Nótakedvelőknek. 19.33: Kritikusok fóruma. 19.43: Töltsön egy órát kedvenceivel. 20.43: Kovács Apollónia és Tóth Ferenc énekel. 21.15: Gésák. Rádiójáték. 22.33: A tegnap slágereiből. 23.15: Szimfonikus könnyűzene.

MAGYAR TELEVÍZIÓ

8.04: Tévétorna. 8.10: Mindenki iskolája: Földrajz. 8.45: Történelem. 9.15: Pufi kalandjai. 9.45: Hírek. 9.50: Zsebtévé. 10.20: Játék a GYIK-műhelyben. 11.00: Angol ismeretterjesztő film. 14.23: Morettiék műsorából. Varieté. 14.40: Műsorainkat ajánljuk! 15.05: Pedagógusnapi köszöntő. 15.45: Reklám. 15.55: Labdarúgó vb: Összefoglaló. 17.55: Most mutasd meg! 18.25: Reklám. 18.35: A Közönségszolgálat tájékoztatója. 18.40: Esti mese. 18.50: Tévétorna. 19.00: A HÉT. 20.00: Hírek. 20.05: Macbeth. Angol tévéfilm. 22.15: Hírek.

Orvosi ügyelet

Az Egyesített Eü. Intézmények Pécs város lakossága részére az alábbiak szerint biztosítja a körzeti rovosi ellátást 1978. május 27-én, szombaton:

Felnőttek részére összevont rendelés: 7—19 óráig

az I. kerületben: újmeszesi körzeti orvosi rendelő, Korvin O. u. 23. (Tel.: 11-169)

a II. kerületben: Munkácsy M. utcai Rendelőintézet, II. em. 219. (Tel.: 13-833/48 m.)

a III. kerületben: dr. Veress E. utcai Rendelőintézet. (Tel.: 15-833)

Gyermekek részére összevont rendelés 8—14 óráig az alábbi gyermekorvosi rendelőkben:

Gábor A. u. 15. (Tel.: 11-752) Vasas I—II., Hird, Hősök tere, Szabolcsfalu, Meszes I—II. körzete.

Zsolnay V. u. 45. (Tel.: 13-724) Borbála- és Pécsbányatelep, Zsolnay V. u. I—II. (dr. Kovács, dr. Katona), Ady E. u. I—II. (dr. Finta, dr. Jármay).

Munkácsy M. u. 19. (II. ker. Rendelőintézet, Gyermekpoliklinika földszinti bejárata, tel.: 13-833/75 mellék) Munkácsy Mihály u. 19. (dr. Barka), Koller u. 9. (dr. Gehring), Móricz Zs. tér (dr. Tóth L.), Semmelweis I. (dr. Pánczél), Mikszáth K. u. I—II. (dr. Géczy, dr. Knoch).

Kertváros, Krisztina tér. (Telefon: 15-708). Kertváros u. (dr. Tóth Zs.), Varsány u. I—II. (dr. Matusovits, dr. Bóna), Krisztina tér I—II—III. (dr. Király, dr. Palaczky, dr. Kováts Cs.).

Dr. Veress E. u. 2. III. ker. Rendelőintézet, gyermekpavilon, (tel.: 15-833) Mecsekalja (dr. Gothár), I—II—III—IV. uránvárosi körzet (dr. Fohl, dr. Kőpataki, dr. Litkei, dr. Ötvös)

Rókus u. 8. (Tel.: 10-742). Rókus u. I—II—III. körzete (dr. Dörömböry, dr. Sediánszky, dr. Mezőlaki), toronyház (dr. Szabó I.), Endresz u. I. (dr. Görög), Semmelweis II. (dr. Örkényi).

Szombaton 14 órától este 19 óráig az egész város gyermeklakossága részére gyermekorvosi ügyelet egy helyen:

Munkácsy M. utcai Rendelőintézet, Gyermek-poliklinika földszinti bejárata. (Tel.: 13-833/75 mellék) 1978. május 27. szombaton este 19 órától 1978. május 28-án vasárnap egész nap és éjszaka, hétfőn reggel 7 óráig ügyeleti szolgálat áll a sürgős ellátásra szoruló betegek rendelkezésére.

FELNŐTTEK RÉSZÉRE:

az I. kerületben: újmeszesi körzeti orvosi rendelő, Korvin O. u. 23. (Tel.: 11-169)

a II. kerületben: Munkácsy M. utcai Rendelőintézet (ügyeleti bejárat, tel.: 12-812)

a III. kerületben: dr. Veress E. utcai Rendelőintézet. (Tel.: 15-833)

GYERMEKEK RÉSZÉRE:

Munkácsy M. utcai Rendelőintézet, Gyermekpoliklinika földszinti bejárata (tel.: 10-895).

Injekciós kezelésben részesülő gyermekek ellátása vasárnap délelőtt 8—11 óra között történik ugyanitt.

Ha a megadott telefonszámok nem jelentkeznek), beteghez hívást a 09-nek (posta) is be lehet jelenteni.

Fogászati ügyeleti szolgálat 1978. május 27-én, szombat este 19 órától hétfőn reggel 7 óráig a Munkácsy M. utcai Rendelőintézetben (ügyeleti bejárat).

Török kortól — napjainkig

Megírják Dunántúl krónikáját

Jelentős részletek a történelemben

A török kortól napjainkig megírják a Dunántúl helytörténeti krónikáját. Erre a nagy és átfogó munkára a tájegység településtörténeti kutatói — levéltárosok, történelem tanárok, múzeológusok — vállalkoztak, akiknek kétnapos konferenciája csütörtökön fejeződött be Székesfehérvárott.

A konferencián elhangzott előadások a korszak nagy kérdései mellett néhány jelentős részletkérdéssel is foglalkoztak, így többek között feldolgozták a dunántúli vasútépítés történetét, s ráirányították a figyelmet a korszak nemzetiségi problémáira. Bejelentették a tanácskozáson, hogy a következő dunántúli településtörténeti konferenciát 1980-ban Kaposvárott rendezik meg.

A tanácskozás anyagát — előreláthatóan az év végére — könyvalakban is megjelentetik. Ez lesz a dunántúli helytörténeti krónika harmadik kötete.

BARANYIKER

SZÍNES TELEVÍZIÓ VÉTELÉNÉL 600,— Ft-os

vásárlási utalványt ajándékozunk áruházainkban és szakboltjainkban!

BARANYIKER

LAKÁS–INGATLAN

Eladnám Münnich F. u. 14/., első emelet 6. szám alatti tehermentes, másfél szobás, szövetkezeti lakásom készpénzért. Levélbeni válaszokat Tiszai László címre kérem.

Székely Bertalan úton házrész beköltözhetően eladó. Cím: Somorjai, Pécs, Kolozsvár u. 16.

Elcserélném 3 szobás, tanácsi lakásomat kertes családi házért vagy 2 szobás lakásra. Cím: Szombathy József, Pécs, Kertváros, Anikó u. 16. II. 17.

Házrészt belvárosban — másfél, kétszobásat, fürdőszobával — vennék. „Régit is" jeligére a Hunyadi úti hirdetőbe.

Szoba-konyhás családi ház, 600 négyszögöl szőlővel, teljes felszereléssel eladó. 7630 Pécs-újhegy, Kakukk utca 38.

Zalakaroson, a fürdőhöz közel, eladó hétvégi ház plusz 337 négyszögöl szőlő. Érdeklődni lehet: szombat, vasárnap — Zalakaros-fürdő, Hársfa utca 30.

Komlói, háromszobás, komfortos lakásomat elcserélném Komlón egy kettő szobás, összkomfortos lakásra. Érdeklődőket: „Nyár" jeligére a komlói hirdetőbe kérem.

Nagy családi ház, 700 négyszögöl telekkel, Mátra mellett, központban, sürgősen, áron alul, 150 000 Ft-ért eladó. „Adács 163802" jeligére az újpesti hirdetőbe.

1650 négyszögöl terület, részben szőlő, gyümölcsfákkal, lakható épülettel eladó. Busszal vagy gépkocsival könnyen megközelíthető. Mozsgó, Alsóhegy 1. Érdeklődni: Pécs, Szőlő utca 27.

I. emeleti, 2 szoba, konyha, fürdőszobás, tehermentes öröklakás eladó. — Árajánlatot: „Azonnal beköltözhető" jeligére a Hunyadi úti hirdetőbe.

Mágocs, Vörösmarty utca 15. szám alatti 3 szobás családi ház garázzsal, nagy kerttel, szépen betelepített szőlővel eladó.

Elcserélném harmadik kerületben levő, 40 négyzetméter alapterületű, 1 szobás, gázfűtéses, harmadik emeleti, tanácsi lakásom nagyobb összkomfortosra. „Kertváros nem érdekel" jeligére a Hunyadi úti hirdetőbe.

Dunacsekcsői víkendtelepen 94 négyszögöl telek faházzal eladó, víz, villany van. Érdeklődni: Pécs, Marx út 92.

Házhely eladó. Pécs, III. kerület, Fülemüle utca 5. Sarkadi.

280 négyszögöl lugasszőlő eladó Kispiricsizma-dűlőben. Érdeklődni: Engels út 92. Vajda.

Fiatal, gyermektelen házaspár üres, szoba-konyhás albérletet keres. — „Július 15-től" jeligére a Hunyadi úti hirdetőbe.

Elcserélném komlói másfél szobás, távfűtéses, tanácsi lakásomat hasonló pécsire. „Nem sürgős" jeligére a Hunyadi úti hirdetőbe.

Mohács, Rózsa u. 29-ben fél házrész áron alul eladó.

Elcserélném tanácsi, uránvárosi, komfortos, 1½ szobás lakásunkat szoba-konyhás, kamrás lakásért. „Uránvárosi előnyben" jeligére a Sallai utcai hirdetőbe.

Elcserélném 2½ szobás, gázfűtésű, PIK-lakásomat 2 családnak megfelelő családi házra. — „Építési lehetőség" jeligére a Sallai utcai hirdetőbe.

Beköltözhetően eladó 2 1/2 szobás, garázsos házrész, a Tettye utcában. Kisebb balatoni telket, vagy társasnyaralóban lakrészt beszámítok. Érdeklődni: Miklóséknál, Megye u. 18-ban.

2–3 évre albérletet keresünk. „Két kisgyermekkel" jeligére a Sallai utcai hirdetőbe.

József u. 22. számú kétszobás ház eladó.

Eladó azonnal beköltözhető, 2 szobás, kertes családi ház Pécsett, az I. kerületben. Érdeklődni lehet: Pécs, Major u. 17. Herr Györgyné.

Eladó Pécs, Vasas I., Bányatelep 32. számú házrész. Szoba-konyha, kamra, előszoba. Május 30-án beköltözhető.

Két családnak megfelelő, komfortos, garázsos családi házamat, nagy kerttel, eladnám. Pécs, I. kerület, Káposztás-völgy 1. 50-es buszról a 3-as hídnál kell leszállni.

Keszü, Petőfi S. u. 7. számú családi ház, gazdasági épületekkel eladó. Érdeklődni a helyszínen.

3 szobás, kertes, családi házamat, Siklós, Korvin u. 20. szám — elcserélném 2 szobás, télen is lakható nyaralóra, harkányi, keszthelyi, balatonfüredire.

Elcserélném 2 szobás házrészemet 1 1/2 szobás, uránvárosi lakásra. Pécs, Rákóczi u. 70. Pfefferné.

Távfűtéses, 2 szobás, pécsi öröklakás eladó. Érdeklődni: dr. Solymár, Pécs, Xavér u. 1.

15 éve épült, nagyméretű, háromszoba-hallos családi ház, beköltözhetően eladó. Irányár, 450 ezer. „Csendes környék" jeligére a Sallai utcai hirdetőbe.

Pécsújhegy, Palahegy u. 33. szám alatt beköltözhetően lakóház, szőlővel eladó. Érdeklődni: helyszínen vagy este, 11-331 telefonon.

Ház eladó. 3 szoba, 2 konyha, nagy kerttel. Boda, Rákóczi u. 20.

Szőlő, gyümölcsös, présházzal eladó. Telefon: 16-912.

Pécstől 12 km-re 512 n-öl házhely és kert, 20 000 Ft-ért eladó. Műút mellett. Villany van. Gyakori buszjárat. Érdeklődni: Pécs, III. kerület, Őszirózsa u. 17. 17 óra után.

Pécs-Patacs, Parlag-dűlőben eladó 343 négyszögöl, nagyrészt csemegeszőlő, pincével, épülettel. Érdeklődni: 14-761 telefonon.

Elcserélném 3 szoba, összkomfortos, tanácsi, távfűtéses lakásomat kettő másfél szoba, összkomfortos lakásért. Telefon: 14-334.

Vennék vagy bérelnék nagyobb üzletet és műhely helyiséget. „Kossuth és Sallai utcában" jeligére a Sallai utcai hirdetőbe.

Elcserélném nagyatádi, 2 szoba, összkomfortos, tanácsi lakásomat kisebb, pécsi lakásra. Telefon: 17-747. 16 óra után.

Különálló, háromszobás, komfortos, kertes házrész sürgősen, részletre is eladó. Pécs, Tettye u. 59. szám.

Budai vámnál lévő 1 szoba komfortos szövetkezeti lakásomat garázzsal 2–3 szobásra cserélném. „Különbözetet fizetek" jeligére a Sallai utcai hirdetőbe.

Nagyméretű, 1½ szobás, házfelügyelői lakást cserélnék ugyanilyen tanácsi lakásra. — „Szigeti út" jeligére a Sallai utcai hirdetőbe.

ADÁS — VÉTEL

MODERN GARNITÚRÁK
3580 Ft-tól részletre is!
VAJTA kárpitos, PÉCS
Déryné u. 11. T.: 21-474.

3 éves Zsiguli eladó. Érdeklődni Pécs, Kőrös u. 11. 16 óra után.

UY-os Zsiguli 1200-as eladó. Pécs, Hétvezér utca 14. 17–19 óráig.

Gáztűzhely, palackkal, nyomáscsökkentővel eladó. Erreth Lajos u. 10.

Biztonsági lánc ajtóra! Lakásdíszítő-barkácsolók boltja, Pécs, Doktor Sándor utca 42.

4 év körüli gépkocsit vennék — részletre. Telefon: 20-837, 17 óra után.

Kisméretű, szétszedhető faházat keresek. — „Gyümölcstároló" jeligére a Hunyadi úti hirdetőbe.

Ajtódiópánt, láncos biztonsági ajtóretesz, rézkilincs, réz küszöbsín méretre — Lakásdíszítő-barkácsolók boltjából, Pécs, Doktor Sándor utca 42.

Bajcsy-Zs. utca 42. sz. alatt bontási anyagok, ajtók, ablakok, több méretben, parketta, hosszú szarufa, gerendák, léc, stafnik, nagyméretű cserép nagy mennyiségben és tégla eladók.

Olcsóbb 125-ös MZ-t vennék. (Lejárt műszakival is.) Kőrösi Csoma S. u. 13/B. I. 1. Telefon: 18-747.

Dalmatiner tenyészkan kutya, 10 hónapos, kitűnő HPJ minősítéssel eladó. Megtekinthető: a kutyakiállításon. Mészáros.

Eladó bobinos Singer szabó varrógép, erős, páros franciaágy. József Attila utca 29. Hárry.

Sötét kombináltbútor eladó. Megtekinthető: 4–7 óráig, Horváth, Nagy Lajos Gimnázium.

Gerenda, kifűrészelt szarufa, különböző méretben stafnifák, ajtók, ablakok, tégla, vasgerendák és mindenféle bontási anyagok eladók. Bartók Béla utca 45.

Jó állapotban levő 3 ajtós szekrény, 4 személyes rekamié eladó. — Nagy-Szkókó köz 6. Kovács.

Hármas és kombinált szekrények, rekamiék olcsón kaphatók Szabónál, Jókai u. 1.

Festményt vennék, régebbit, lehetőleg márkásat. „Privát 100598" jeligére Budapest, Felszabadulás téri hirdetőbe

Trabant Combi 1980 júniusig érvényes műszaki vizsgával eladó. IH rendszámú. Pécs, Pellérdi út 21. Kiss.

Eladó vegyestüzelésű lemezkazán. Érdeklődni: Pécs, III. kerület, Nefelejcs u. 15. 15 óra után.

Szép kombináltszekrény, lieverők, vitrin, kétajtós szekrények, ágyneműtartók, konyhabútor, asztalok eladók. Szabónál, Sallai u. 15.

1,73-as Vinyisztó kazán eladó. Pécs, Üttörő u, 47. Telefon: 20-538.

Eladó Mercedes 240 D. „PA" jeligére a Sallai utcai hirdetőbe.

Rövid, bécsi zongora és egy gitár eladó. Ifjúság u. 32.

UM-es Wartburg de Luxe eladó. Pécs, Dóra u. 9. I. 4.

Modern bútorok vétele és eladása! Mártírok útja 18. Telefon: 20-571.

Amati dobfelszerelés eladó. Gerde, Béke u. 121.

Zsiguli Combi eladó. — Megtekinthető 17 óra után, Gyárváros, Álmos utca 5. sz. alatt.

CT-s Trabant jó állapotban eladó. Szentlőrinc, Munkácsy út 35. Telefon: 71-031. 16 óra után.

UO frsz. Zsiguli, középkék, eladó. Érdeklődni: Pécs, Kalinyin út 33. 17 óra után.

VEGYES

Garázs, szerelőaknával, kiadó. Pécs, Tiborc utca 11.

Orvostanhallgató lányok pótmama szolgálatot vállalnak. 48-as tér 4., fszt. 37/A.

Bedolgozást, varrást is, vállalnék. „Szövetkezetek előnyben" jeligére a Sallai utcai hirdetőbe.

Állattartás céljára nagy helyiség bérbe adó. — „Budai vám" jeligére a Sallai utcai hirdetőbe.



Gyermeknapon is apró meglepetés, nagy öröm a PUDING

ABC-áruházainkban, Élelmiszer-Csemege boltjainkban több féle ízből vásárolhat!

Értesítjük kedves vásárlóinkat, hogy

1978. június 1— 30-ig leltározunk

Ezen idő alatt az árukiadás szünetel.

FERROGLOBUS
pécsi telepe

Felveszünk általános lakatos és villanyszerelő szakmunkásokat

Jelentkezni:

Pécs, Megyeri út 25. Munkaügyi osztály.

Villamosipari és Gépjavító Szövetkezet

HALÁLOZÁS

Szomorú szívvel tudatjuk mindazokkal, akik ismerték és szerették, hogy sokat szenvedett nővérem, nagynénénk,

OZV. FEKETE PÁLNÉ
Soós Mária

67 éves korában, május 21-én csendesen elhunyt. Temetéséről hamvasztás után intézkedünk. A gyászoló Kassai család.

Mély fájdalommal tudatjuk, hogy szeretett édesanyánk, nagyanyánk, dédanyánk és anyósunk,

OZV. BARICS ISTVÁNNÉ
Grósz Paulina,

rácvárosi lakos, hosszú szenvedés után, életének 91. évében elhunyt. Temetése 1978. május 29-én, hétfőn 1/2 1 órakor lesz a pécsi központi temetőben. A gyászoló család.

Fájdalommal tudatjuk, hogy

MEDGYESI SÁNDOR

80 éves korában váratlanul elhunyt. Hamvasztás előtti búcsúztatása 1978. május 27-én, szombaton de. 10 órakor lesz a pécsi központi temetőben. A gyászoló család.

Fájdalomtól megtört szívvel tudatom, hogy felejthetetlen, drága férjem

BESENYEI JENŐ

ny. főkönyvelő, rövid szenvedés után május hó 20-án elhunyt. Temetése 29-én, hétfőn fél 2 órakor lesz a pécsi központi temetőben. Gyászoló felesége.

Mély fájdalommal tudatjuk, hogy szeretett férjem, apánk, apósunk, nagyapánk és dédapánk,

MAYER JÓZSEF

83 éves korában elhunyt. Temetése május 29-én, hétfőn 1 órakor lesz a központi temetőben. A gyászoló család.

Mély fájdalommal tudatjuk, hogy szeretett édesapánk, nagyapánk,

SZOKOLA JÁNOS

(volt Bükkösd II-i lakos) rövid szenvedés után, 75 éves korában elhunyt. Temetése: V. 29-én 15 órakor lesz a cserdi temetőben. Gyászoló gyermekei.

Értesítjük mindazokat, akik ismerték és szerették, hogy

OZV. TAKÁCS ISTVÁNNÉ

volt Pécs, Cséby testvérek u. 4. sz. alatti lakos, 1978. április 29-én elhunyt. Hamvasztás utáni búcsúztatása május 29-én, hétfőn déli 12 órakor lesz a pécsi központi temetőben. Takács család.

Tudatjuk mindazokkal, akik ismerték és szerették, hogy felejthetetlen halottunk,

KALOCSAI FERENC

hamvasztás utáni búcsúztatása 1978. május 29-én, hétfőn 1/2 4 órakor lesz a pécsi központi temetőben. A gyászoló család.

Mély fájdalommal tudatjuk, hogy

DR. GUZSAL ERNŐ

egyetemi docens, az állatorvostudományok kandidátusa, 53 éves korában, május 18-án Budapesten, váratlanul elhunyt. Temetése május 26-án, ma, 14 órakor lesz a rákoskeresztúri új köztemetőben. A gyászoló család.

Mély fájdalommal tudatjuk, hogy

HORVÁTH ARNANDNÉ
Jegenyesi Margit

elhunyt. Temetése 1978. május 29-én, hétfőn 1/2 3 órakor lesz a pécsi központi temetőben. A gyászoló család.

KÖSZÖNET

Köszönetet mondunk mindazoknak, akik felejthetetlen halottunk,

KELLNER RÓBERT

temetésén részt vettek, koszorúk és virágok küldésével gyászunkat enyhíteni igyekeztek. A gyászoló Mihály és Kellner család.

Köszönetet mondunk sógoromnak, anyósoméknak, testvéreknek, Pécs MÁV vezetőségének, munkatársaknak, ismerősöknek, széles körű rokonságnak, Vókány község lakóinak, hogy szeretett férjem,

HORVÁTH JÁNOS

temetésén részt vettek és fájdalmunkat koszorúkkal enyhíteni igyekeztek. Felesége és gyermekei.

Hálás szívvel mondunk köszönetet a kedves rokonoknak, szomszédoknak, ismerősöknek, akik felejthetetlen halottunkat,

NOK ISTVÁNT

utolsó útjára elkísérték, koszorúk, virágok és távíratok küldésével fájdalmunkat enyhíteni igyekeztek. A gyászoló család.

Hálás szívvel mondunk köszönetet a kedves rokonoknak, jó szomszédoknak, akik felejthetetlen halottunk,

ID. PAIK JÓZSEF

temetésén részt vettek és fájdalmunkat a sok szép koszorúval és virággal enyhíteni igyekeztek. Külön a 143. sz. bolt dolgozóinak a szép koszorúért. Gyászoló fia, menye és unokája.

Köszönetet mondunk mindazoknak, akik felejthetetlen férjem, tesvérünk és sógorunk,

WOLF GYULA

temetésén megjelentek, részvétüket nyilvánították, sírjára virágot, koszorút hoztak. A gyászoló család.

Hálás szívvel mondunk köszönetet mindazoknak a kedves rokonoknak, jó barátoknak, munkatársainak, szomszédoknak, ismerősöknek, akik felejthetetlen, drága halottunkat,

ID. MERETEI LAJOST

utolsó útjára elkísérték, koszorúk, virágok, részvéttáviratok küldésével fájdalmunkat enyhíteni igyekeztek. Külön köszönetet mondunk a kőfaragó részlegnek, önzetlen segítségükért. Gyászoló családja.

Köszönetet mondunk mindazoknak, akik felejthetetlen halottunk,

OLVEGYI ISTVÁN

temetésén megjelentek, koszorúk, virágok küldésével, részvétnyilvánításokkal fájdalmunkat enyhíteni igyekeztek. A gyászoló család.

Köszönetet mondunk mindazoknak, akik feleségem, édesanyánk,

GYENIS JÁNOSNÉ

temetésén részt vettek. Külön köszönetet mondunk a rokonoknak, a jó szomszédoknak, ismerősöknek, barátoknak együttérzésükért. A gyászoló család.

Dolgozókat felvesznek

PÉCSETT végzendő távbeszélő hálózatépítési munkára dolgozókat vesz fel a pécsi Posta Hálózatépítő Üzem. Munkásszálláson elhelyezést biztosítunk. Jelentkezés: személyesen, munkakönyvvel, héttőn, szerdán és pénteken reggel 8 óra és 15 óra között. Cím: Posta Hálózatépítő Üzem, Pécs, Rákóczi út 60., I. emelet. (747/0556)

KÖZGAZDÁSZOKAT és számviteli főiskolát végzetteket felvesz a Baranya megyei Tanács terv- és pénzügyi osztálya. Jelentkezés a két osztályon, rövid életrajzzal. (1172/0952)

ÉPÜLETGÉPÉSZ mérnököt tervezői munkakörbe, továbbá gépész műszaki rajzolót és statikus szerkesztői munkakörbe dolgozókat felveszünk. SZÖVTERV Iroda, Pécs, Kisfaludy u. 4/2. Jelentkezés: személyesen az irodavezetőnél. (1171/0953)

A PÉCSI Orvostudományi Egyetem felvesz betegszállítókat az I. sz. Belgyógyászati Klinikára, a II. sz. Belgyógyászati Klinikára és az Urológiai Klinikára. Jelentkezni lehet a felsorolt munkahelyeken vagy a munkaügyi osztályon. (1126/0919)

A MECSEK Tourist felvételt hirdet a harkányi kirendeltségére könyvelői állás betöltésére, meghatározott időre. Jelentkezés: Harkány, Kossuth L. u. 5. (1176/0950)

NEHÉZGÉPKEZELŐI vizsgával rendelkező rakodógépkezelőt keres felvételre a DÉLKŐ Mecseki Kőbányák pécs-kozári üzemébe. (Fehérkúti turistaháznál.) (1175/0478)

AZ EIVRT Pécsi Elektronikai Gyára felvételre keres: közgazdasági technikumi végzettségű női dolgozókat: anyaggazdálkodó és raktárvezető munkakörökbe, gépipari technikumot végzett férfi dolgozókat — 5 éves szakmai gyakorlattal: diszpécser, termelésirányító és meós munkakörökbe. Jelentkezni lehet: Pécs, Felsőmalom u. 13., személyzeti vezetőnél. Telefon: 15-866/8. (1151/0945)

A PÉCSI Geodéziai és Térképészeti Vállalat felvesz ács szakmunkásokat és figuránsi teendők ellátására női és férfi dolgozókat. Jelentkezni lehet: Jogász u. 4. Munkaügyi osztály, I. em. (1154/0931)

MEGFELELŐ képesítéssel és gyakorlattal rendelkező belső ellenőrt keres felvételre a „DÉLKŐ" Mecsekvidéki Kőbányák üzemigazgatósága, Komló. Jelentkezés: az üzemigazgatóság személyzeti osztályán. (1145/0029)

GÉPÍRÓNŐT, hegesztőt, lakatost, villanyszerelőt keresünk felvételre, kizárólag pécsi munkahelyre. Jelentkezés: 26. sz. Állami Építőipari Vállalat 6. sz. főépítésvezetősége, Pécs, Nagyhidi u. 16. (32-es autóbusz). Telefon: 12-186, 11-634. (150169/0915)

MENETLEVÉL számfejtésben jártas nyugdíjas dolgozót felveszünk. Pécsi Építő és Tatarozó Vállalat, Pécs, Tímár u. 23. sz. (34643/0130)

TETŐFEDŐ segédmunkásokat, kőműves, fűtésszerelő, gázvezetékszerelő és tmk-szerelő szakmunkásokat felveszünk. Pécsi Építő és Tatarozó Vállalat, Pécs, Tímár u. 23. sz. (34642/0130)

A PÉCSI Ingatlankezelő Vállalat gyakorlott bérszámfejtőt keres felvételre. Jelentkezés: munkanapokon de. 8—12 óráig a munkaügyi és bérosztály vezetőjénél. (1169/0951)

A MAGYAR Televízió Pécsi Körzeti Stúdiója felvételre keres horvát-szerb anyanyelvi szinten tudó gépírót. Jelentkezni lehet: Pécs, Sörház u. 8. (1198/0954)

GYORS- és gépírót és raktárost felvesz a Pécsi Sütőipari Vállalat. Pécs, Engel János u. 10. szám. (150176/0756)

AZONNALI belépéssel felveszünk vállalatunk siklósi telepére gépkocsivezetőt, MTZ-traktorvezetőt és segédmunkást. Jelentkezés: Siklós, MÉH-telep, telepigazgatónál. (150175/0942)

ÁRUKISÉRŐKET, betanított munkásokat (segédmunkásokat, csomagolókat) felveszünk. Jelentkezés: Pécs, Megyeri út 59. Füszért, munkaügy. (1152/0048)

AZ EIVRT Sopiana Gépgyára felvesz: esztergályos, maró, gépszerelő szak- és betanított munkásokat, — közgazdasági technikumi vagy szakközépiskolai végzettséggel rendelkező dolgozókat számviteli, illetve műszaki munkakörbe — szakképzett raktárosokat — gépírni tudó adminisztrátort — gépész ismeretekkel és rajzolvasással bíró előrajzolókat, forgácsoló üzemünkbe — targoncavezető vizsgával rendelkező férfi munkaerőt, továbbá öltözőőrt, férfi és női segédmunkásokat. Jelentkezés: EIVRT Sopiana Gépgyár, Pécs, Szalai András utca 8. Felvételi iroda. (1133/0117)

IPARVÁLLALAT gép-gyorsírót felvesz. Jelentkezés rövid önéletrajzzal: „Sürgős 1168" jeligére a Hunyadi úti hirdetőbe. (1168/0846)

A Mecseki Szénbányák

KARBANTARTÓ UZEME
állandó délelőttös munkára

FELVESZ

- asztalosokat,
- ácsokat,
- bádogosokat,
- kőműveseket,
- kubikosokat,
- villanyszerelőket,
- tetőszigetelőket,
- rakodókat,
- segédmunkásokat.

Munkásszállót biztosítunk.
Utazási költséghozzájárulást fizetünk.
Jelentkezés: a munkaügyi csoportnál, Komló, Kossuth L. u. 1. sz.

MIT HOL VÁSÁROLJUNK

MŰANYAG PAPUCSOK minden méretben és „FAY" pelenkabetét kapható a Mecsek Áruház illatszerosztályán és a 4. sz. illatszerboltban — Pécs, Kossuth L. u. 10.

A MERUKER áruajánlata komlói vásárlóinak: a CSILLE ÁRUHÁZ újdonsága a férfi farmerőltöny és és nadrág, a férfi ballonzeke. Több színben és fazonban vásárolhatók férfi- és kamaszöltönyök, pantallók. Minden kedves vásárlót és érdeklődőt szeretettel várnak a bolt dolgozói.

KÖZÉRDEKŰ

AUTÓKÖZLEKEDÉSI Tanintézet június 5-én hivatásos és magángépjárművezetők részére 4x4, azaz 16 órás továbbképző tanfolyamot indít, melyről továbbképzési igazolást ad. Részvételi díj: 80,— Ft. Jelentkezni lehet: Pécs, Hengermalom u. 4. sz. alatt, szombat kivételével naponta 8—16.30 óráig.

GYERMEKNAP '78! 1978. május 28-án, vasárnap délelőtt 10 órakor a Meruker rendezésében a kertvárosi Ruházati Bolt előtt vidám vetélkedővel egybeköfött aszfalt-rajzversenyt rendezünk. Minden kisgyermeket szeretettel vár a Meruker.

IFJÚSÁGI TURISZTIKAI KÖLCSÖNZŐ SZOLGÁLAT

Ezermester- és Úttörőbolt Vállalat boltjai a lakosság szolgálatában

EZERMESTER ÉS ÚTTÖRŐ BOLT

Mozgalmi Bolt
(Pécs, Kossuth L. u. 36.)

Úttörő-felszerelések
Iskolaruházati cikkek
Politikai rendezvények kellékei
Sport-turisztikai felszerelés
Campingáru
Tel.: 10-358

Iparcikk Bolt
(Szalai András u. 8.)

Barkácsgépek, -szerszámok
Rádió-, tv-alkatrész
Villamossági cikkek
Háztartási gépek alkatrészei
Olcsó barkácsáru
Tel.: 12-555

Kölcsönző Szolgálat
(Pécs, Landler J. u. 12.)

Sátor
Kerékpár
Hátizsák
Siléc
Bob, és szánkó
Tel.: 13-963

Londoni utóhangok

Baróti: a világbajnokságon egészen másként kell játszani

Baróti Lajos szövetségi kapitány is elmondotta a mérkőzés után, hogy nem éppen kívánságára jött ez a háromgólos vereség Argentína előtt. Magyarország labdarúgói eddigi 522 hivatalos országok közötti mérkőzésükből Londonban veszítettek 128. alkalommal, és ez a 31. olyan vereség, amikor három vagy több gól volt a különbség az ellenfelek között. A magyar labdarúgás történetében harmadszor fordult elő 4:1-es vereség, 1928-ban és 1969-ben Csehszlovákia ellen, most pedig az angolok otthonában. Ebből az egyik 4:1 az emlékezetes marseille-i, a londoni 90 perc is mutat azért sok hasonló tanulságot, mint az a 9 évvel ezelőtti, vb-től távolmaradást jelentő találkozó.

Anglia 4:1-es győzelméből, főleg pedig a látottakból nem szabad messzemenő következtetést levonni. A két szövetségi kapitány, Greenwood és Baróti ezt világosan kifejezésre juttatta. Greenwood: „Úgy kell értékelni ezt a mérkőzést, hogy az eredmény számunkra lényegesen fontosabb volt, s Magyarország a Wembleyben is Argentínára gondolt".

Baróti is arra emlékeztet, hogy a vb döntős csapatai az utolsó próbákon nem nevezhetők „mindent bele" együtteseknek.

— Mindettől függetlenül Argentínában, a világbajnokságon így nem szabad játszani — mondotta Baróti.

A csütörtök reggeli angol lapok teljes utolsó oldalukat a magyarok elleni viadalnak szentelik. A Daily Express „Anglia fellobbant" cím alatt arról ír, hogy a magyarok elleni játék méginkább fájdalmat jelent, ha arra gondolnak, hogy Anglia távol maradt a vb-döntőtől.

A Daily Mail „Áttörés" cím alatt azt hangoztatja, hogy negyed század után Anglia futball-leckét adott Magyarországnak. A Daily Mirror „Varázslatos este" cím alatt kiemeli „most jogosan rajtunk a sor, hogy megmondjuk nekik, miként kell játszani a labdarúgást". A lap szerint sokszor úgy tűnt, mintha 14 angol lett volna pályán és azok közül Keegan jelentett hármat. A lap utolsó kesergése a sok lelkendezés után: „Szerda este után tragédiának tűnik a számunkra, hogy Magyarország utazik Argentínába és nem Anglia.

A magyar labdarúgóválogatott csütörtökön Angliából Franciaországba repült, szombaton játszik a Sochaux ellen, itt már pályára lép Váradi is, és vasárnap indul a világbajnokság színhelyére.

Argentina, '78

Franciák és olaszok a házigazdák ellen

Az argentínai vb első csoportja slágerparádé: Akarva sem lehetett volna kiegyenlítettebb mezőnyt összehozni. Itt lesznek a legnagyobb csaták.

A mérkőzések így következnek:

Június 2.: Franciaország—Olaszország (Mar del Plata), Magyarország — Argentína (Buenos Aires).

Június 6.: Olaszország—Magyarország (Mar del Plata), Argentína — Franciaország (Buenos Aires).

Június 10.: Franciaország—Magyarország (Mar del Plata), Olaszország—Argentína (Buenos Aires).

A házigazda Argentína lényegében az első vb óta vár a nagy pillanatra. Az 1930. évi döntőben karnyújtásnyira voltak az aranyéremtől, de Uruguay 4:2-re győzött. Akkor rettentően háborogtak a második hely miatt, csaknem fél évszázada viszont ezt sírják vissza. Nemcsak a sikerek maradtak el, veszendőbe ment az argentin futball hírneve is.

A fordulatot, végre a csúcsra emelkedést a most 39 éves Luis Cesar Menotti kapitánytól remélik.

Menotti irányítása alatt Argentína 39 országok közötti mérkőzésből 21-et megnyert, nyolcszor kapott ki. Színes, korszerű és fegyelmezett lett a játék, az idén ez kamatozott a Peru, Bulgária, Románia és Irország elleni találkozókon is. Tervszerűen építette csapatát. Menotti csapata lényegében kész, ez lehet a kezdő tizenegy:

Fillol — Olguin, Galvan, Passarella, Tarantini — Gallego, Ardilas, Villa — Houseman, Luque, Kempes.

— Azt mondják most, vagy soha — így Menotti, — én másként fogalmazok, nem nagyon elképzelhető, hogy világbajnokságot nyerjünk, de az biztos, hogy Argentínát bárkinek nagyon nehéz lesz legyőzni.

A franciák 15 hónapja nem találtak legyőzőre, pedig megjárták ez időben Buenos Aires és Rio de Janeiro poklát, s nem kaptak ki februárban az olaszok nápolyi otthonában sem.

Sokak szerint Hidalgo már



Bernard Lacombe, a franciák gólgyárosa

a bőség zavarával küzd. Az idén Olaszország (2:2), Portugália (2:0) és Brazília (1:0) ellen 24 játékost küldött pályára, még „Monsieur Football-t", azaz Platinit is helyettesíteni tudta.

— Argentínában egy mindenre elszánt francia csapat játszik amely nem fél senkitől és nem nyomja a vállát semmiféle felelősség — mondja Hidalgo újra és újra.

A franciákkal ellentétben az 1934. és 1938. évi világbajnok Olaszország nem idegesítheti vetélytársait kiugró eredményekkel. Igaz, a selejtezőben megelőzték Analiát, de kikaptak Belgiumtól, Spanyolországtól és a franciákat sem tudták legyőzni Nápolyban.

Enzo Bearzot kapitány a legutóbbi vb-együttesből csak Zoffra, a veterán kapusra és Benettire számíthat. A rekorder Facchettiről sérülése miatt le kellett mondania. Zoff — Gentile, Manfredonia, Sciera, Maldera — C. Sala, R. Sala, Tardelli, Antognoni — Rossi, Bettega összetételű tizenegyre gondol, Rossitól és Bettegától várja a gólokat. Az utóbbi a vb-selejtezők gólrekordere; a 21 éves Paolo Rossi, az új csillag pedig az olasz pályák első számú mesterlövésze.

— Riva a példaképem — mondotta Rossi. — Céljaim nem titkosak: Argentínában is sok gólt akarok lőni, s a világbajnokság után én leszek a világ legdrágább játékosa. Én, akit elküldött a Juventus...

Bearzot nyilvánvalóan idegesen emlékszik elődei csúfos hazaérkezéseire, ezért nyomatékkal hangoztatja:

— Hazatérésünk örömteli lesz, virágokat és nem romlott paradicsomokat dobálnak majd felénk. Jó szereplést várok, már csak azért is, mert Argentínában rengeteg olasz él, s szinte hazai pályán játszunk.

Boskovics Jenő

OSN-megnyitó a pécsi járásban

Az országos sportnapok pécsi járási ünnepélyes megnyitóját május 27-én szombaton Szentlőrincen rendezi a járási sportfelügyelőség. Az ünnepség 14 órakor kezdődik és a szentlőrinci iskolák tanulói mutatják be gyakorlataikat elsőként. Az OSN nyitó ünnepségén kerül sor a járási úttörő- és serdülő döntőkre labdarúgásban, valamint kézilabdában. Labdarúgásban Hidas és Szalánta csapatai találkoznak, míg kézilabdában a Bükkösd és Pécsvárad mérkőzik egymással. A megnyitó záróeseménye a Szentlőrinc—Nagyharsány megyei kézilabdamérkőzés lesz.

Az Universitas PEAC sikere

Veretlenül a röplabda NB II. élén

A neheze még hátravan Ma: pécsi rangadó a Balokány-ligetben

A kilencedik forduló után már csak az Universitas-PEAC női csapata veretlen az NB II-ben. A nagy rivális, Székesfehérvári Volán elleni mérkőzés még vissza van és még a Pécsi Vörös Meteorral, a régi ellenféllel sem találkoztak. Amennyiben ezt a két akadályt is sikeresen veszik a lányok, nagy lépést tesznek célkitűzésük, az NB I. felé.

●

Az elmúlt évben az NB II-ben a 3. helyen végeztek és bronzérmet nyertek a főiskolás bajnokságon is. Az idén megemelték a mércét. Az év elején a teremkupa-mérkőzéseken még döcögött a csapat gépezete, Duchnovszky Istvánné edző két csapatot küldött pályára, hogy minden játékos lehetőséghez jusson, és jól felkészülhessenek a főiskolás bajnokságra. A főiskolás bajnokságon már jól játszott a csapat, a tavalyi bajnok TF-től elszenvedett 3:2-es vereség után, 3. helyen végeztek. Az NB II. mérkőzések előtt rendezték meg a Szüts Emilné emléktorna mérkőzéseit. Két lipcsei csapat is indult a magyar együttesek mellett. Az elmúlt évnél lényegesen erősebb mezőnyben a tavalyi kupavédő, Bp. Postás csak 6. lett. Az Universitas-PEAC a 4. helyen végzett. Szembe kerültek a riválisi Székesfehérvári Volánnal és kikaptak. A vereség nem szegte a lányok kedvét, mert látták, az NB I-ből kiesett székesfehérváriak sem legyőzhetetlenek.

A bajnokság mérkőzéseire új összetételű csapatot küldött pályára Duchnovszky Istvánné edző. Új játékosok kerültek és épültek be a csapatba. Garas és Horváth beállításával a csapat játéka némileg megváltozott, felgyorsult.

Megnőtt a szakosztály létszáma. Jobban összejött a játékos gárda. A szakosztály vezetői, dr. Czakó Gyula szakosztályvezető és Duchnovszky Istvánné edző sokat tettek a jó kollektíva kialakítása érdekében. A játékosok többsége egyetemi, főiskolai hallgató. Tanulmányi eredményük példás. Nagy Varga Júlia, Nagy Varga Eszter, Gulyás Erzsébet nemcsak jó játékosok, de jó tanulók. A szakosztály valamennyi tagja KISZ-tag, akik a mozgalmi munkában is példamutatóan dolgoznak.

Az edzéseket, mérkőzéseket a Pécsi Tanárképző Főiskola II. sz. gyakorló iskolájának tornatermében és a szabadtéri pályáján tartják, mert a bajnokság kiírása szerint nemcsak szabadban, de teremben is szabad játszani. A szakosztály vezetői a sportág bázisává kívánják tenni az iskolát. Az utánpótlást elsősorban az elsőéves hallgatók közül toborozzák, de nem feledkeznek meg a saját nevelésű játékosok képzéséről sem, általános iskolásokkal próbálják megszerettetni a sportágat.

A PEAC női röplabdacsapata már két alkalommal szerepelt az NB I-ben. A csapat mostani játékosai közül Nagy Varga Júlia, Schönberger Mária és Kucsenda Ibolya még tagja volt a PEAC NB I-es csapatának. A mostani új összetételű gárda nagy feladatra vállalkozott. Talán soha nem volt ennyi ügyes, jól képzett játékosa a szakosztálynak, mint most.

●

A jó kezdés után a hangulat bizakodó, a neheze azonban még hátra van. Ma, pénteken délután fél ötkor a Balokány-ligetben a Pécsi Vörös Meteorral találkozik az Universitas-PEAC. Vasárnap könnyebb ellenfelet fogadnak, a Bakony Vegyész látogat el hozzájuk, aztán Székesfehérváron a Volán ellen kell helytállni. A csapat utolsó mérkőzésére Pécsett június 11-én, a Szombathelyi Spartakus-Styl ellen kerül sor.

Hegyi István

Nyílt túra a Zselicbe

A B. m. Természetbarát Szövetség május 28-án egy kebésbé ismert, érdekes tájakon át vezető nyílt túrát hirdet, amelyhez bárki csatlakozhat. Útvonal: Bükkösd — Megyefa — Gorica — Kán — Hollófészek — Karácodfa — Abaliget. Távolság kb. 18 km. Útiköltség kb. 30 Ft. Étkezés: hozott élelemből. Találkozás: 6.45 órakor a MÁV-pályaudvar csarnokában. Túravezető: Gida Tibor, a PTTE ifjúsági és munkásklub szakosztályvezetője.

A világ sportja

Montevideóban utolsó vb-előkészületi mérkőzésén Kubala László csapata, Spanyolország válogatottja Uruguayval találkozott, és gólnélküli döntetlenre végzett.

*

Luzernben, a 12. teke-világbajnokságon befejeződtek a párosok küzdelmei. A nőknél 22, a férfiaknál 28 duó próbált szerencsét. A magyarok csalódást okoztak, a nőknél a Pálfiné, Kristyán kettős 5., a férfiaknál a Tornyosi, Mészáros duó a 4. hellyel volt kénytelen beérni.

*

A Nemzetközi Kupa, 78 elnevezésű labdarúgó-sorozatban a Videoton együttese Hollandiában, az Utrecht együttesével mérkőzött. A fehérváriak 2000 néző előtt 3:3 (2:2) arányú értékes döntetlent harcoltak ki. Az eredmény azért jó, mert Székesfehérvárott, az első találkozón a hollandok nyertek 1:0-ra.

Röviden

Kézilabda. A megyebajnokság legutóbbi fordulójának eredményei. Férfiak: Szentlőrinc—PMSC II. 21:36, Universitas PEAC II.—Kozármisleny 34:18, Nagyharsány—Kesztyűgyár 24:30, Komló II.—Hosszúhetény 34:20. Nők: Kesztyűgyár—Komló 18:11, Sellye—BTC 10:11, PMSC II.—Sportiskola 34:12, Universitas PEAC II.—Gázmű 16:11. Komáromban 12 szakmunkásképző intézet csapata részvételével megrendezett tornán a pécsi 500-as sz. Szakmunkásképző Intézet a 2. helyet szerezte meg.

Labdarúgás. A Baranyai megyei Labdarúgó Szövetség elkészítette a megyei I. osztályba való jutásért az osztályozó kiírását. A pécsi járás első és második helyezettje, valamint a mohácsi, sásdi, siklósi és szigetvári járások győztesei két hármas csoportban vívják mérkőzéseiket. A csoportelsők feljutnak a megyei I. osztályba, míg a csoportok második helyezettjei egy újabb találkozót vívnak, és a győztes ugyancsak feljutó lesz. A mérkőzésekre június 11—21. között kerül sor Pécsett, az Istvánaknál, valamint a Postás sporttelepén.

A PÉCSI KESZTYŰGYÁR KÖZPONTI GYÁRA
felvételre keres
- gépi varrodai,
- kézi befejező munkára,
- takarításra,
- anyagmozgatásra

női munkaerőket

KESZTYŰGYÁR PÉCS

A betanulást átképzés útján biztosítjuk.

Jelentkezni lehet:
7601 PÉCS, SORHÁZ U. 36.
I. em. 106.

SPORT DN SPORT

Fókusz

A számok tükrében

A 8. VOLÁN SC—KOMLÓ TALÁLKOZÓ

Az eddig lejátszott hét mérkőzés összesített eredménye a Komló szemszögéből:

7 1 3 3 5–8 5

csak Budapesten:

3 1 – 2 2–4 2

A budapesti összecsapások eredményei: az 1974–75-ös bajnokságban 1:0, az 1975–76-os bajnokságban 0:1 és az 1976–77-es bajnokságban 1:3. Az egyetlen (1:0-ás) győzelmét a fővárosban a Volán ellen a komlói gárda 1974. november 29-én, a következő összeállításban érte el: Buús (Erdősi) – Lahó (Kiss), Tallósi, Pál, Csordás I. – Tresch, Steib, Fábián – Cs. Kovács, Kolesánszky, Hohmann. A gólt Kolesánszky szerezte. A Komló eddigi góllövői a Volán SC ellen: 2 gólos: Cs. Kovács, Radics. 1 gólos: Kolesánszky. A két csapat legutóbbi hazai, illetve idegenbeli eredményei: Budapesti Volán SC (otthon): BVSC 2:5, Szekszárd 2:0, Vasas Izzó 1:0, Kazincbarcika 0:1, Szolnoki MTE 0:0 és BKV Előre 1:1. A Volán SC jelenlegi hazai mérlege:

17 7 7 3 24–16 21

Komlói Bányász (idegenben): Debrecen 1:2, Kossuth KFSE 1:1, Vác 1:0, Várpalota 2:0, Salgótarján 1:4 és Dorog 1:0. A Komló jelenlegi idegenbeli mérlege:

17 5 4 8 17–23 14

A 8. SIÓFOK–PVSK TALÁLKOZÓ

Az eddig lejátszott hét mérkőzés összesített eredménye a PVSK szemszögéből:

7 2 4 1 7–6 8

A Siófok jelenlegi hazai mérlege:

17 7 4 6 19–12 18

A PVSK jelenlegi idegenbeli mérlege:

17 7 4 6 21–17 18

A 2. VÉMÉND–KESZTHELY TALÁLKOZÓ

Az első mérkőzés eredménye 2:2 volt. A Véménd jelenlegi hazai mérlege:

17 10 6 1 32–9 26

A Keszthely jelenlegi idegenbeli mérlege:

17 3 1 13 20–46 7

A 2. OROSZLÁNY–SELLYE TALÁLKOZÓ

Az első mérkőzésen a Sellye 2:0-ra nyert. Az Oroszlány jelenlegi hazai mérlege:

17 11 5 1 33–15 27

A Sellye jelenlegi idegenbeli mérlege:

17 5 3 9 15–26 13

A Sellye góllövőlistájának állása: 7 gólos: Szabó, 6 gólos: Elmájer, 4 gólos: Otártics, 3 gólos: Lőrinc, Pandur, Golyák, 2 gólos: Berki, 1 gólos: Krén, Könyves, Vass, Markovics, öngól, Golubics és Amigya.

JUBILEUM:

100. bajnoki mérkőzése előtt áll (a PMSC-től történt visszaigazolása óta) csapatában Rott (Véménd).

Lehel Jenő

Dunántúli Napló

Az MSZMP Baranya megyei Bizottságának lapja

Főszerkesztő: Mitzki Ervin

Főszerkesztő-helyettesek: Báling József és Hallama Erzsébet

Szerkesztőségi ügyelet 8—20 óráig 10-053, 20 óra után 15-726

Kiadja a Baranya megyei Lapkiadó Vállalat

Felelős kiadó: Braun Károly

Szerkesztőség és kiadóhivatal: 7601 Pécs, Hunyadi út 11. sz. Telefon: 15-000, 15-762, 15-852, 15-245, 15-264

Szerkesztőség telex: 12-421

Kiadó telex: 12-320

Készült ofszet rotációs eljárással Saphir 96-os aépen Pécsi Szikra Nyomda 7630 Pécs, Engel János u. 8.

Tel.: 13-177, 13-696. Telex: 12-211

Felelős vezető: Szendrői György

Terjeszti a Magyar Posta Előfizethető a helyi postahivataloknál és a kézbesítőknél.

Előfizetési díj egy hónapra 21 Ft

Indexszám: 25 054

ISSN 0133—2007

Világ proletárjai, egyesüljetek!

Dunántúli Napló

XXXV. évfolyam, 144. szám
1978. május 27., szombat
Ára: 80 fillér

Az MSZMP Baranya megyei Bizottságának lapja

Gazdaságpolitikai tájékoztató Mohácson

A járási és a városi pártbizottságok gazdaságpolitikai osztály- és csoportvezetői részére tájékoztató napot rendezett tegnap Mohácson az MSZMP Baranya megyei Bizottsága gazdaságpolitikai osztálya. A reggeli találkozáskor a mohácsi városi pártszékházban Borsos János, az MSZMP Mohács városi Bizottságának első titkára üdvözölte a résztvevőket, élükön Czégény Józsefet, a megyei párt-végrehajtóbizottság tagját, az MSZMP Baranya megyei Bizottsága titkárát és Koós László osztályvezetőt; majd rövid tájékoztatót adott Mohács gazdaságáról. Elsőként üzemlátogatásra került sor a Mohácsi Székgyárban, ahol Balczer Károly párttitkár adott számot a gyár munkájáról. Ezután az Új Barázda Tsz klubjában a KB múlt évi októberi határozata kapcsán tett intézkedésekről számolt be három város gazdaságpolitikai vezetője: Kovács Antal (Mohács), Novák Szilveszter (Pécs), Biki Károly (Szigetvár); majd a megyei gazdaságpolitikai osztály vezetője és munkatársai: Koós László, dr. Németh Lajosné, Aparácz Dénes, Mészáros Miklósné és Balaskó Istvánné tartott tájékoztatót a megyét érintő időszerű kérdésekről. A tájékoztató nap végén Czégény József mondott zárszót.

Tanácselnöki értekezlet a Parlamentben

Papp Lajos államtitkárnak, a Minisztertanács Tanácsi Hivatala elnökének vezetésével pénteken a Parlamentben értekezletet tartottak a fővárosi, a megyei és a megyei városi tanácselnökök. Az értekezleten részt vett és felszólalt Aczél György, az MSZMP Politikai Bizottságának tagja, a Minisztertanács elnökhelyettese és ott volt Kornidesz Mihály, a Központi Bizottság osztályvezetője.

A tanácselnököket Pozsgay Imre kulturális miniszter tájékoztatta a kulturális politika időszerű kérdéseiről, majd Gosztonyi János oktatási államtitkár az oktatáspolitika időszerű kérdéseiről szólt.

Békenagygyűlés a Volán 12. sz. Vállalat pécsi központjában

Erősödik a szocialista országok összefogása



Békenagygyűlést rendeztek tegnap délután a Volán 12. sz. Vállalat pécsi központjában. A több mint háromszáz jelenlevő nagy tapssal köszöntötte a nagygyűlés vendégét, *To Tuongot*, a Vietnami Szocialista Köztársaság budapesti nagykövetségének másodtitkárát, aki a magyar—vietnami barátsági napok keretében érkezett Baranya székhelyére.

A nagygyűlést *Héra István*, a vállalat pártbizottságának titkára nyitotta meg, köszöntve a résztvevőket és a vendégeket: To Tuong elvtársat, *Tóth Istvánt*, a Közlekedési és Szállítási Dolgozók Szakszervezetének főtitkárát, a megyei és a városi pártbizottság képviseletében megjelent *Antal Gyulát*, Pécs város pártbizottságának osztályvezetőjét, *Rákos Jánost*, Pécs város KISZ Bizottságának első titkárát, *Halas Ilonát*, a HNF Baranya megyei Bizottságának titkárhelyettesét, valamint *P. Kovács Tibort*, az Országos Béketanács elnökségének tagját.

A Volán 12. sz. Vállalat Bartók Béla férfikórusának rövid műsora után Tóth István, a nagygyűlés előadója lépett a mikrofonhoz. Megemlékezett a fasizmus felett aratott győzelem történelmi sorsfordulót jelentő napjáról és annak világformáló hatásáról.

Szólt azokról az erőfeszítésekről, amelyeket a világ haladó erői tesznek a háborús veszély elkerülésére, a fegyverkezési hajsza csökkentésére. Mint mondotta: „a béke és barátság hónapja azt sugallja: mindannyiunknak tennünk kell a békéért, annak fennmaradásáért. Hatalmas fegyverünk ebben a harcban a munkás szolidaritás, a proletár internacionalizmus".

Ezt követően To Tuong mondott beszédet. Mindenekelőtt meleg elvtársi, baráti szeretettel köszöntötte a vietnami nagykövetség és az egész vietnami nép nevében a megye és a város párt- és állami vezetőit, minden dolgozóját. Köszönetet mondott a meghívásért az Országos Béketanácsnak, a Hazafias Népfrontnak és a Volán 12. sz. Vállalatnak. Emlékeztetett a vietnami nép mérhetetlen áldozatokat követelő harcára és arra az önzetlen támogatásra, amellyel a szocialista országok, köztük Magyarország is segítséget nyújtott a három évvel ezelőtti győzelem kivívására.

Szólt a felszabadított déli országrész életének konszolidálásáról, a szocialista építés erőfeszítéseiről. Mint elmondta, pártjuk IV. kongresszusán meghatározott irányelvek szerint dinamikus fejlődésnek indult az ország gazdasági és kulturális élete. Sajnálatát és aggodalmát fejezte ki a Kambodzsa által kirobbantott testvérháború miatt, bízva abban, hogy az ENSZ alapokmányainak megfelelően, tárgyalóasztal mellett dönthetik el a vitás kérdéseket.

A vietnami kommunisták, az egész vietnami nép nevében hitet tett a szocializmus építése, a proletár internacionalizmus ügye mellett. Végezetül éltette a vietnami és a magyar nép megbonthatatlan, testvéri barátságát.

Kurucz Gyula

Az Elnöki Tanács ülése

Az Elnöki Tanács pénteken ülést tartott. Meghallgatta és jóváhagyólag tudomásul vette Losonczi Pálnak, az Elnöki Tanács elnökének beszámolóját Mohammad Reza Pahlavival, Irán sahjával folytatott tárgyalásairól.

Az Elnöki Tanács megállapította, hogy a magyar–iráni kapcsolatok a két ország népeinek javára, a kölcsönös előnyök alapján kedvezően fejlődnek és további lehetőségek vannak az együttműködés sokoldalú szélesítésére. Az Elnöki Tanács egyetértését fejezte ki, hogy a korábbi egyezményeink kedvező feltételeket teremtettek a kapcsolatok dinamikusabb kiszélesítéséhez.

Aláhúzta továbbá annak szükségességét, hogy a magyar–iráni gazdasági kapcsolatok fejlesztése érdekében a két ország hatóságai és intézményei kölcsönösen erősítsék gazdasági együttműködésüket, folytassák tárgyalásaikat, határozzák meg a további együttműködés konkrét feltételeit.

Az Elnöki Tanács bírákat mentett fel és választott meg, majd folyamatban lévő ügyekben határozott.

„Könyv, te gyönyörűséges..."

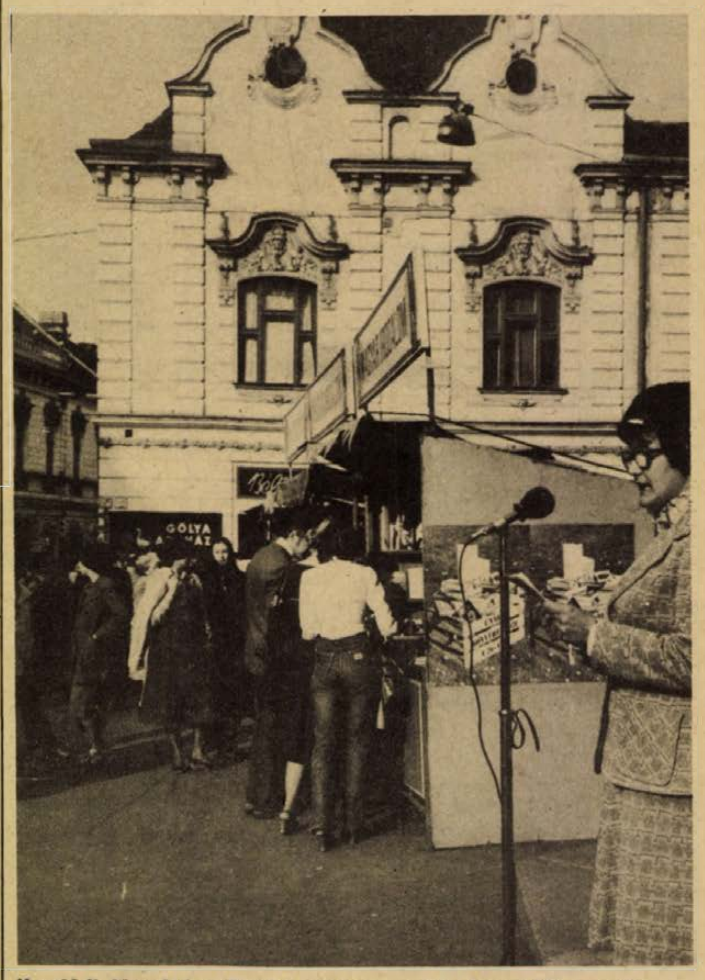

Komlódi Józsefné a Színház téri megnyitón beszédét mondja
Fotó: Erb János

Könyvheti megnyitó a Színház téren

Orák alatt megvásárolták a legnépszerűbb műveket

„Könyv, te gyönyörűséges könyv..." Pablo Neruda szép versének néhány sorával vezette be ünnepi megnyitóbeszédét *Komlódi Józsefné*, Pécs megyei Város Tanácsának elnökhelyettese tegnap délután, az ünnepi könyvhét Színház téren megtartott megnyitóünnepségén. Ez az ünnep mind tartalmasabb és meghittebb eseménnyé válik az életünkben. A könyv, az olvasás végigkísér bennünket, kisgyermekként csak úgy, mint később, a valóság megismerésében — és formálásában — hangsúlyozta megnyitójában a városi tanács elnökhelyettese. A könyv, az igaz emberi gondolat évezredes továbbvivője, számunkra az emberi kultúra jelképe. A most kezdődő ünnepi sorozat hétköznapjaink egy fontos tartalmi összetevőjét is bizonyítja: a könyvek által közvetített műveltség megszerzése nálunk nem kevesek joga és lehetősége, hanem társadalmunk alapelvéből következően a könyv az emberiség eddigi és mai kultúrájának jelképe is; alapvető eszközeként és közvetítőjeként a szocialista műveltségnek. A megtett több mint három évtizedes úton, amire visszatekinthetünk, a kiművelt emberfők Széchenyi által megfogalmazott óhaját ma már törvény emeli társadalmi rangra. Történelmünk során első ízben alkottak törvényt a közművelődésről. Ebben — s egész művelődésünkben — a könyv nélkülözhetetlen és semmi mással nem pótolható eszköz számunkra. Egyúttal fontos lehetőség termékeny kapcsolatra az emberi élet teljességével. Ezért kap művelődéspolitikánkban fontos helyet a könyvkiadás, az olvasási kultúra eszközeinek, intézményeinek fejlesztése.

Az idei könyvhét gazdag eseménysorral várja Pécsett és Baranyában az olvasni, művelődni vágyó embereket. Az újabb és a korábbi könyvsikerek ismételt kiadása jelzi művelődéspolitikánknak azt a törekvését, hogy az emberi kultúra értékeinek épp oly hűséges őrzői akarunk lenni, mint amilyen érzékenyen törekszünk újat alkotni és mindezt életünk szebbé tételére fordítani. Bizakodunk, hogy a városokban, falvakban az utcákon, tereken fölállított számtalan alkalmi könyvsátor, a „könyvutcák" forgatagában ez évben is a könyv új híveket szerez magának azok közül, akik egyébként ritkán állnak meg a könyvesboltok kirakatai előtt —, hangoztatta egyebek közt megnyitóbeszédében az ünnepi szónok, majd sok hasznos élményt, szórakozást kívánva indította útjára az idei könyvhónap valóban gazdag eseménysorozatát.

A megnyitó ünnepségre több százan jöttek össze a könyvtérré átalakult Színház téren, ahol délelőtt óta kilenc könyvsátor árusította az idei könyvhét legnépszerűbb műveit. Néhány közülük már az első órában elfogyott. Számos, nem kevésbé szép és tartalmas könyv, mint Nagy László versei, Kosztolányi *Színházi esték*-je, a *Szinonima szótár* vagy Moldova *Beszélő disznó* c. új kötete, reméljük — legalábbis az első napokban — mindenütt kapható lesz még.

A szép számú ünneplő közönség soraiban tegnap délután ott láttuk a megye és a város, valamint irodalmi és kulturális életünk több vezető képviselőjét is.

W. E.

Vörös zászló a Bártfa utcai iskolában

Kisdobos- és úttörőavatás

A jelentés még nem elég katonás, de a kürtszó harcias, és a sorok egyenesek: az 1966. számú Dobó István úttörőcsapat felsorakozott. A Bártfa utcai iskola udvarának árnyas fái alatt szülők, ismerősök, előttük az elnökség asztala, s a tér közepén az avatandó kisdobosok, úttörők. Az e napokban szokásos avatási ünnepségek sorából a Bártfa utcait a KISZ Központi Bizottsága vörös selyemzászlajának átadása emelte ki. Tegnap délután az első osztályos kisdiákok nyakába itt is fölkerült a kisdobosnyakkendő, a negyedikesek pedig ettől a naptól kezdve már úttörők. A megyei és városi úttörővezetők jelenlétében tettek ígéretet a kisdobosok, és fogadalmat az úttörők a hat, illetve a tiz pont megtartására. Az avatótiszt szerepkörét *Miklovicz József* határőr őrnagy látta el.

Kelemen Sándorné, az úttörőcsapat vezetője ismertette a csapat múlt évi eredményeit. A vetélkedők, túrák, irodalmi műsorok és egyéb programok fölsorolása hosszú percekig tartott. Nem véletlen, hogy a KISZ KB selyemzászlaját a Bártfa utcai úttörők kapták meg. *Czinkóczi Sándor*, a Magyar Úttörők Országos Szövetségének elnöksége nevében adta át a kitüntető zászlót. Beszédéből megtudtuk, hogy a Dobó István Úttörőcsapat tagjai különösen az önkormányzati feladatok végrehajtásában jeleskedtek, és jól oldották meg az egyéni megbízatásokat is.

A jó munkáért jutalmat kaptak az úttörővezetők is.

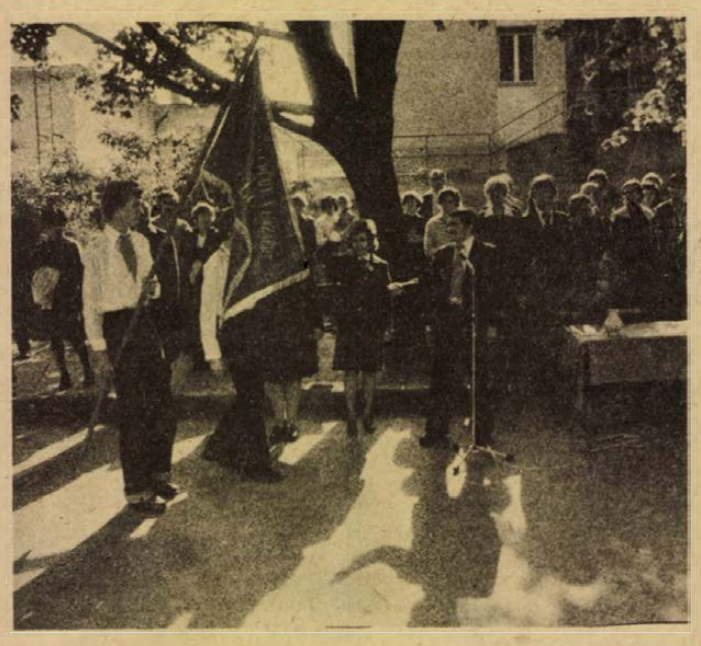

Javítják a szolgáltatást

Tanácskozott a KISZÖV megyei elnöksége

Ha lyukas a cipő, ha folyik a csap, hullik a vakolat, nem megy az autó, ha rossz a rádió, vagy letörött a szekrény lába, mi a teendő? Hová, kihez forduljanak az emberek olyan településeken, ahol nincs cipész, szerelő vagy kőműves? Igaz, ma már egyre kevesebb az ilyen hely Baranyában, mégis bőven van tennivaló a szolgáltatások terén – állapították meg a tegnap –, május 26-án megtartott KISZÖV megyei elnökségi ülésen, ahol a szolgáltatás helyzetét vitatták meg.

Az V. ötéves terv időszakára Pécs városa 31 millió forintos központi támogatást kapott a szolgáltatás fejlesztésére, amiből 22,3 milliót az ipar és személyi szolgáltatás fejlesztésére fordítanak. Az összeg egy részét az elmúlt két év alatt felhasználta a szövetkezeti ipar, aminek első eredményei már ebben az esztendőben megmutatkoznak.

A Baranya megyei Cipőipari Szövetkezet két gyorsjavító műhelyt alakít ki Lvov-Kertvárosban, illetve a Bajcsy-Zs. utcában. Új fodrász szalonok, fényképész részlegek nyílnak a megyében és az igényeknek megfelelően színes fotólabor kialakítására is sor kerül Pécsett. A legnagyobb szolgáltató egységek közé tartozik a Villamos és Gépjavító Ipari Szövetkezet. Közel 6 millió forintért öntevékeny autószerviz építését kezdik meg a Diósi úton, az itt már meglévő részlegüket fokozatosan korszerűsítik és hamarosan megkezdik a gépkocsik vizsgáztatását is.

Megyeszerte nem megoldott a lakáskarbantartás. A Pécsi Építőipari Szövetkezet enyhít ugyan a gondon, de egyelőre alapvető feladata a lakásépítés. Az Épület- és Lakáskarbantartó Ipari Szövetkezet csak ez év januárjától teremtette meg a működéséhez szükséges pénzügyi feltételeket. A szövetkezet az 5. ötéves terv időszakára 20 millió forint felhasználást tervez, s ezzel egy olyan szolgáltató egységet teremt, ami részben elvégzi a Pécsett adódó lakáskarbantartási munkákat.

Ahhoz, hogy a szolgáltatás színvonala jobb legyen, többet kell törődni a technológiák korszerűsítésével, a gyártásfejlesztéssel, hisz szakember utánpótlás is csak úgy várható, ha korszerű munkafeltételeket teremtenek – hangsúlyozták az elnökségi ülésen.

Átvevőhelyek létesítésével, túrajárattal, csereáruval rövid idő alatt megjavítható a rádió, a tv, a hűtő, a cipő, s hetente egy-egy napon szakképzett fodrász is dolgozhat, pl.: Ibafán vagy Szentlászlón, ahol eddig ilyen szolgáltatás még nem volt.

Eszterhai Katalin

Gyerekek között a kastélyparkban

Ünnep a bükkösdi nevelőotthonban



A nevelőotthon táncegyüttes szereplés közben

Ez a hétvége a gyerekeké. Az idei gyermeknap, programokban igen gazdag eseménysorozata tegnap a bükkösdi központi ünnepséggel kezdődött meg. A megszépült kastély lakói megemlékeztek névadójukról, *Hámán Katóról*, majd pedig a szabadtéri színpadon táncos, muzsikus, szavaló gyermekek szórakoztatták egymást és a vendégeket. Délután sportversenyekkel, tábortűzzel folytatódott a program.

●

A kastély – azaz a nevelőotthon –, végtelennek tűnő parkjában beszélgettünk a hétvége ünnepeltjeivel.

Varga Jancsi, Bella Ili, Dani Juli, Orsós Ili, Hajdu Mariann és a többiek igen jó beszélgetőtársak.

– *Ünnepnap-e a gyermeknap?*

– Nem ünnepnap, de jobb nap, mint a többi. Ilyenkor többet lehet játszani, és egy kicsit rosszalkodni. Nem szólnak ránk.

– *Ha a gyermeknapi kívánságok teljesülnének, akkor ti mit tennétek a legszívesebben?*

Varga Jancsi: – Én egész nap csak táncolnék. Twistet, mert azt nagyon szeretem.

Bella Ili: – Utazni szeretnék. Még nem voltam sohasem külföldön, jó lenne most olyan helyekre elmenni, amilyeneket csak a tévében látok.

Orsós Ili: – Haza szeretnék menni a nővéremékhez Villányba, tavasszal voltam utoljára otthon és már nagyon hiányoznak.

– *Mikor sírtatok utoljára?*

– Én a múlt héten, mert nem kaptam levelet szüleimtől – mondja *Dani Juli*, aki most egyáltalán nincsen sírós kedvében.

– Én tegnap este sírtam, mert egy kis probléma volt a fürdőszobában. Nem mostam hajat időben, az ápolónéni rámkiabált, én visszaszóltam neki, aztán kaptam egy nyaklevest, de nem fájt – mondja Orsós Ili.

– Egyik este eszembe jutott, hogy mi volt otthon a múltkor. Apu berúgott, anyu meg beteg volt a szívével és veszekedés is volt. Ahogy ez eszembe jutott, elkezdtem sírni – halljuk a szeplős *Hajdu Marianntól.*

Varga Jancsi és még néhányan nem emlékeznek rá, hogy mikor törött el utoljára a mécses.

– *Sírt-e már valaki örömében?*

– Hát persze, mikor anyuék meglátogattak – mondják kórusban többfelől.

– Én akkor sírtam örömömben, amikor a 800 méteres futóversenyt megnyertem. Nagyon boldog voltam, csak úgy hullottak a könnyeim, mikor átadták az oklevelet – mondja *Varga Jancsi.*

– *Mit jelent az a szó, hogy patronálás?*

– Ide jönnek bácsik és nénik a vállalatoktól és játszanak velünk.

– Elvisznek minket Pécsre, meg a Balatonra.

– Cukorkát és csokoládét...

– A patronálás azt jelenti, hogy szeretnek bennünket. Ismerősök jönnek szombaton meg vasárnap, először egy kicsit szomorúak, azután ők is velünk nevetnek.

●

A tegnapi ünnepségre sokan eljöttek a bükkösdi nevelőotthont patronáló vállalatoktól, szövetkezetektől, intézményektől. Volt miről beszélgetni, hiszen közös élmények fűzik össze a patrónusokat és a patronáltakat. Bükkösdön nem találkoztunk olyan gyerekkel például, aki ne látta volna a Mecseki Állatkertet, vagy nem játszott volna még a Vidám Parkban. A vendégek is az otthonban ebédeltek és estig folyt a közös játék és a vidámság. Tegnap mindenki nevetett, síró arcot nem lehetett látni. Gyermeknap van.

Erdős Ákos

Vasárnap Pécsett:

Rajzkiállítás, rajzverseny gyerekeknek

A *Dunántúli Napló*, a *Hazafias Népfront* Baranya megyei Bizottsága, a *Szakszervezetek* Baranya megyei Tanácsa és a *KPVDSZ* Petőfi Sándor Művelődési Háza közös rendezésében a *nemzetközi gyermeknap* alkalmából rajzkiállítás nyílik *május 28-án, vasárnap délelőtt 10 órakor* a művelődési ház nagytermében, (Pécs, József utca 15.) a Dunántúli Napló gyermekrajz-pályázatára beérkezett rajzokból.

A kiállítás megnyitása után a 330. sz. Pernecker István úttörőcsapat bábcsoportja ad műsort. *Tordon Ákos:* A tükörszívű huszár és *Mészáros Vincéné*: Riporter kerestetik című bábjeleneteit adják elő a Vasas I. iskola tanulói. Ezután kerül sor a rajzversenyre, amelyet *Trischler Ferenc* képzőművész, a Művészeti Szakközépiskola tanára vezet.

Azok a gyerekek, akik részt akarnak venni a rajzversenyen, ceruzát, színes ceruzát hozzanak magukkal. Rajzlapot a helyszínen fognak kapni. A rajzversenyen résztvevők emléklapot kapnak, s *a legjobban sikerült rajzokat a Dunántúli Napló a későbbiekben folyamatosan megjelenteti* a lap gyermekrovatában.

25 éves az újjáalakult TIT



Márk Bertalan ünnepi beszéde a Bartók Klub-beli ülésen

„Tudománnyal a népért"

A csaknem 140 évvel ezelőtt alakult Magyar Természettudományi Társaság alapokmánya így írta le feladatát a kor nyelvén: *„Minél nagyobb mértékben részeltetni hazánk fiait a természeti tudományok jótékonyságában".* Napjainkban így fogalmazzuk ugyanezt: *„Tudománnyal a népért", mely a mai Tudományos Ismeretterjesztő Társulat jelmondata lett.*

A műveltség széles körű terjesztésének hazánkban tehát nagy múltja van ugyan, de a reakció korlátozása miatt igazán csak a felszabadulás után bontakozhatott ki teljességgel, nőhetett fel feladatához. Az 1953-ban újjáalakult Tudományos Ismeretterjesztő Szervezetben egyértelművé vált, hogy a társulat világnézeti alapja a marxizmus—leninizmus, tevékenysége felöleli valamennyi tudományág területét, munkáját kiterjeszti a társadalom minden rétegére, egyre fokozódó figyelemmel a munkásosztályra.

A Tudományos Ismeretterjesztő Társulat (TIT) újjáalakulásának 25. évfordulója alkalmából ünnepi ülést tartott tegnap a társulat Baranya megyei szervezete. Az ünnepi ülést *dr. Lissák Kálmán* akadémikus, a TIT megyei elnöke nyitotta meg, köszöntötte a megjelent vendégeket, többek között *Bocz Józsefet*, a Baranya megyei párt-vb tagját, a megyei pártbizottság titkárát, *dr. Lanz Endrét*, a TIT országos elnökségének titkárát és *Právicz Lajost*, a TIT Baranya megyei szervezetének titkára meghívására Baranyába érkezett lvovi testvérszervezet küldöttségének tagjait.

Ezt követően *Márk Bertalan* nyugalmazott tanszékvezető főiskolai tanár, megyei ügyvezető elnök mondott ünnepi beszédet, melyben röviden ismertette a társulat elmúlt 25 év alatt elért országos és megyei fejlődését, eredményeit.

— Büszkén állíthatom, hogy megyei szervezetünk is eredményesen és több területen az országos gyakorlathoz viszonyítva újszerűen végezte és végzi munkáját — mondta az előadó.

Az ünnepi beszédet követően *Panaszjuk Vlagyimir Vasziljevics*, a lvovi tudományos ismeretterjesztő testvérszervezet elnöke köszöntötte és gratulált a 25 éves jubileum alkalmából a TIT Baranya megyei szervezete vezetőségének és tagjainak. Kifejezte meggyőződését, hogy a TIT és a lvovi szervezet közötti együttműködés és baráti kapcsolat tovább fejlődik, s új, közös eredményekre lesz majd képes.

Az ünnepség végeztével *dr. Lanz Endre* a tudományos ismeretterjesztésben nyújtott kiemelkedő munkáért a TIT aranykoszorús emlékplakett kitüntetéseket adott át Pécs tudományos életének ismert kiválóságai és kollektív szervezetei részére. Kitüntetést kapott *Právicz Lajos*, a TIT Baranya megyei szervezetének titkára is.

S. Zs.

Tanácsülés Siklóson

Elfogadták a város közművelődési programját

Az időszaki tanácstagi választások eredményeinek ismertetésével kezdődött tegnap délután Siklós város tanácsülése. Ez alkalommal 8 új tanácstag vehette át megbízólevelét; köztük *Horváth Alajos*, az MSZMP Siklós városi Bizottságának első titkára, aki egyben a tanács végrehajtó bizottságának is tagja lett, miután a tanácsülés előtt letette az esküt.

A napirendi pontok szerint sor került többek között a város V. ötéves tervidőszakára kidolgozott közművelődési feladattervének és a távlati — 1990-ig terjedő — közművelődési programjának jóváhagyására is. E program kidolgozását Siklós várossá nyilvánításának nyomán megváltozott körülmények tették szükségessé, s mint azt *Szarka Árpád* tanácselnök mondotta: a cél az volt, hogy az új, megemelt követelményeknek megfelelő, egységes közművelődési programja legyen a városnak.

A tartalmas tervből csupán néhány gondolatot tudunk idézni. Így cél: a munka- és művelődés-akciót fejleszteni, az ifjúság közművelődési ellátását javítani, a siklósi és villányi művésztelepeket jobban kiaknázni, a délszláv nemzetiségi klubot a nemzetiségi művelődés módszertani bázisává fejleszteni. A távlati program egy új művelődési központ létesítését tűzi ki, s — többek között — Siklós város helytörténeti múzeumának megalapozását. Természetesen a város centrumjellegéből adódóan — közigazgatási központ, idegenforgalmi központ — kulturális-művelődési központtá is nőne Siklós, amely jelen pillanatban e vonalon nem éri el megyénk más városainak szintjét. A feladat tehát óriási, s csak mértéktartó, reális tervvel valósítható meg.

Csak kuriózumként: szóba jött a tanácsülésen az is, hogy az eddig háromévenként megrendezett várfesztiválok ezután kétévenként várnak a résztvevőket, vendégeket.

A tanácsülésen még elfogadták a város közbiztonságának helyzetéről szóló beszámolót — melyet *Osztopányi Ferenc*, a Városi-Járási Rendőrkapitányság vezetője terjesztett elő —, valamint hitelesítették Siklós 1977. évi krónikáját, melynek lapjain legbővebben a várossá nyilvánítási ünnepségekről számolnak be.

Új ismereteket szereztek

Tartalékos katonák leszerelése

Nemrég tértek vissza gyakorlatról, ahol férfias helytállásról, edzettségről nyújtottak tanúbizonyságot azok a tartalékos tisztek és katonák, akik tegnap szereltek le csaknem háromheti hadiélet után a pécsi Bajcsy-laktanyában.

A tartalékos hadkötelesek búcsúztatóján megjelent többek között dr. Garányi László, az MSZMP Baranya megyei Bizottságának munkatársa, Kovács István, a MÉV-pártbizottság első titkára, valamint a MÉV KISZ-titkára, Mészáros István.

Megjutalmazták a legjobbakat, akik a mostoha időjárási körülmények közepette is a legkiválóbb eredményeket érték el, jól kezelték a lövegeket, gyorsan küzdötték le a célokat és nagyon rövid idő alatt harc- és menetkésszé lettek. Különösen jól bizonyítottak a felderítők, a lövegkezelők és a gépjárművezetők. Örvendetes tény, hogy a korszerű fegyvereket kitűnően alkalmazták, gyorsan alkalmazkodtak hozzájuk, pedig a legtöbbjük 5—10 éve volt utoljára katona. Igaz, a harcászati gyakorlat előtt néhány napig „bemelegítettek", vagyis az új ismereteket sajátították el, a régieket felelevenítették. Így az előképzés után bátran mehettek az „élesre".

Tegnap civilruhás, már leszerelt katonák és még igazi katonai ruhában lévők sorakoztak az udvaron, közülük csaknem harmincat előléptettek szakaszvezetővé, őrmesterré, vagy törzsőrmesternek, de szinte mindnyájukat kitüntették. Megjutalmazták például *Szente Róbertet, Horváth Józsefet, Szilágyi Dezsőt, Dékány Antalt, Tóka Istvánt, Jankovics Imrét, Schrott Attilát.* A hazatávozók vígan énekelték a Sárga a csikó kezdetű dalt.

Sikerről, csalódottan

Bókai Mária előadóestje

Ha *Bókai Mária* néhány héttel előbb — nevezetesen a Titus Andronicus bemutatása előtt — tartja előadóestjét, sokkal könnyebb a kritikus dolga. A *Caligula, Übü király* s egy amatőrökkel tett kirándulás *az Antigone*-ba eddig is jelezte ugyan, hogy sokoldalú színésznő, mégis elsősorban, mint a zenés művek tolmácsolóját tartottuk számon.

Az utóbbi időben kevés alakítás vívott ki olyan egyöntetű, országos elismerést, mint Bókai Mária, Tamora alakjának markáns megformálásával. Vitathatatlanul bizonyította drámai tehetségét, s egycsapásra azon kevés színészünk sorába lépett, akiktől korunk színháza, a totális színjátszás megvalósítását joggal elvárhatjuk.

Fanyalgásnak tűnik, ha a jutalomjátékszerű, átütő közönségsikert arató összeállítás végén hiányérzetről panaszkodunk, de pont Bókai Mária művészi hitele kívánta volna meg hogy első önálló estjén szélesskálájú tehetsége minden ízéről számot adjon.

A zenés „könnyű műfaj" „súlyosabb" darabjairól történt válogatás igényes kikapcsolódást, kellemes szórakozást nyújtott — ne szégyelljük, erre is megvan az igényünk —, de sem dramaturgiai, sem zenei kapcsolatot az egyes művek között nem éreztünk. Mélyebb élményt csak a drámai megjelenítő erőt igénylő sanzonok, song-ok előadásakor kaptunk (Edit Piaf-sorozat, Brecht—Weil song). *Papp Zoltán* és az általa vezetett kisegyüttes az igényes zenei kíséretért dícsérhető.

Pákozdy János szimpatikus, kedves show-man volt, de összekötő szövege időnként az esztrád-műsorok kétes értékű emlékét idézte.

A mikrofon csalfa jószág. Ezt elsősorban *Kovács Zoltán* teljesítményének megítélhetősége bizonyítja. Az éneklésnek itt külön technikája van, nem engedhető meg a zárhangok ilyen extrém kihallatszódása. Kifejezett rendezési hiba a hangfal asszimetrikus elhelyezése, s így az ének és énekes különválása. Egyáltalán, ilyen hangi adottságokkal rendelkező előadóknál nem éreztük miértjét és funkcióját az erősítésnek. *Majoros István* szellemes, könnyed koreográfiája nagyban hozzájárult a közönségsikerhez.

A kellemesen eltöltött este, nagy közönségsiker ellenére úgy érezzük, kihasználatlanul maradt egy lehetőség, a jogosan vártnál kevesebbet kaptunk.

Szilárd István

Már nem kell a szülőket agitálni

Körzetesített iskolák Baranyában

- *Igazodás a ma és a jövő igényeihez*
- *Cél: az osztott és szakos oktatás*

Évekkel ezelőtt még agitálni kellett a szülőket az osztatlan falusi iskolák megszűnésekor, az utóbbi években már sokan maguk kérték a körzetesítést. Új generáció gyermekei töltik meg ugyanis az általános iskolákat. Ezek a szülők többnyire már maguk is osztott iskolába jártak és tudják, hogy a jól megalapozott általános iskola, a szakos oktatás menynyire fontos gyermekük további útján.

Baranya megyében különösen sok feladatot ad az iskolák körzetesítése. Megyénk településszerkezete szétaprózott, sok a völgyben megbúvó kis falu, a csekély létszámú általános iskola. Míg országosan 255 fő jut egy iskolára, addig Baranyában csak 185. Az oktatás fejlesztésének kulcskérdése az összevonás, melynek eredményeként szakrendszerű oktatásban részesül minden gyermek. A körzetesítés jótékony hatása már az iskolaelőkészítésnél megmutatkozik, amelyben az elsősök 99,5 szézaléka részesül jelenleg. 1972 óta az elmúlt öt évben 78-ról 111-re gyarapodtak Baranyában az osztott iskolák. Sok diákszociális problémát tűzött napirendre ez a változás: a tanulók 14,6 százaléka lett bejáró; 37,8 százaléka veszi igénybe a napközi otthoni ellátást. 1980 jelenti majd a fordulópontot, amikor Baranya történetében először a körzeti iskolák száma meghaladja a tagiskolákét, s a baranyai gyerekek nagy része korszerű oktatásban részesül majd.

A körzetesítés, az iskolarenszer fejlesztése mindenütt az államigazgatás fejlesztéséhez, a tanácsok összevonásához igazodik, és követi a gazdasági élet centralizálását. Ennek eredményeként a nagyközségi körzeti székhelyeken található általában a téeszközpont és a többi munkahely is. A legfőbb integráló erő mindenképpen a mezőgazdasági, a gazdasági élet.

A ma és a jövő igényeihez alkalmazkodik az iskola is. Körzetesítésének célja az osztott, *a szakos oktatás*. A kisiskolák fenntartása a kisközségekben nemcsak anyagi, de szakmai szempontból is hátrányt jelentett, gazdaságtalan volt. A körzetesítést minden alkalommal megelőzi a megfelelő feltételek: napközi, osztálytermek, közlekedési biztosítása Így szűnik meg például két év múlva az ófalui tagiskola — addigra felépül Mecseknádasdon az új napközi, melyhez a Baranya megyei Tanács is adott támogatást. Ha felépül, a 17—18 óbányai alsós gyerek is bemehet Mecseknádasdra, ahol külön osztályokban, szakos rendszerű oktatásban részesülhetnek. A diákétkeztetést általában meg lehet oldani az iskolák vagy az óvodák keretében. Az autóbuszjáratok pedig mindenütt igazodnak az iskolai körzetekhez. Nem „diákbuszokról" van szó, hanem olyan polgári járatokról, melyeken a bejáró diákoknak kell elsőséget biztosítani.

Ugyanakkor felvetődik az a kérdés, mi lesz a falvak kulturális életével, ha az utolsó pedagógus is elköltözik a faluból, és jó, ha van valaki, aki néha kinyitja legalább a könyvtárat. Ezen a helyzeten segít az a tendencia, melynek jegyében az iskola és a közművelődés *közös igazgatás*, általában *az iskolaigazgató* keze alá kerül, mint például Görcsönyben és Mecseknádasdon.

G. Ó.

Bemutatták a terveket



A siklósi városrész, középen az épülő nevelési központ.

Nevelési Központ a Siklósi városrészben

Megkezdődtek az új pécsi Nevelési Központ alapozási munkálatai a Siklósi városrészben. Hatalmas építkezés lesz, a terveket tegnap délelőtt mutatták be a Pécsi Tervező Vállalat szakemberei a megye és a város vezetőinek. A nyilvános tervismertetésen megjelent *dr. Nagy József*, az MSZMP KB tagja, a megyei pártbizottság első titkára, *Takács Gyula*, a megyei tanács elnökhelyettese és *Lukács János*, a megyei párt-vb tagja, a városi pártbizottság első titkára is. A Nevelési Központ — mint ahogyan a neve is mutatja — oktatási, közművelődési, nevelési funkciókat lát el elsősorban, de számos lehetőséget kínál majd könyv- és hangszalagtárával, sportlétesítményeivel a szabad idő hasznos eltöltésére is.

A nagyjából nyolcszög alaprajzú épületegyüttes a Lvov-Kertvárossal szomszédosan épülő új városrész centrumában, árnyas park közepén helyezkedik el. A tervek szerint a városra nyíló két félkörív keleti felében oktatási célú termek, a nyugatiban étterem, fedett uszoda és sportcsarnok kap helyet. Az oktaédernek a történelmi városmaggal szemben fekvő része lesz a központi épület, hatalmas könyvtárral, aulával, irodákkal. A Nevelési Központhoz szabadtéri sportlétesítmények, játszótér és gazdasági udvar csatlakoznak, középpontjában pedig a régi görög népgyülések helyszínéhez, az agorához hasonló, közösségi célú tér tartozik majd. Az építészetileg számos érdekes megoldást tartalmazó épületegyüttes környékén három lépcsőben egy-egy 150 férőhelyes óvoda és 80 férőhelyes bölcsőde épül, és itt kap helyet új kollégiumban 250 szakmunkástanuló és 100 nemzetiségi középiskolás. A Nevelési Központban folyó általános, illetve középiskolai oktatás teljesen új, korszerű tanterv alapján történik majd, amelynek programját külön erre a célra alakult kutatócsoport állítja össze. A mintegy 350 milliós költséggel a 80-as évek elejére elkészülő intézménnyel az a kulturális szakemberek célja, hogy egy helyen nyíljon lehetőség egy városrész oktatási, közművelődési szükségleteinek kielégítésére.

Építőipar a BNV-n



Szellemes emelőszerkezetek építkezésekhez, tatarozásokhoz

Klímaberendezések és munkahelyi környezetvédelem

Halk zümmögés, finom csobogás, sustorgó hangok, valóságos méhkaptár-zsongás, ahogy dolgoztak a klímaberendezések a BNV építőipari újdonságokat bemutató 17-es számú kiállítóteremben. Erős, már-már ózondús levegőt produkált a legalább százféle szerkezet, melyeknek az elektromos kapcsolóit jól lehetett látni a második szintről, ahogy letekintettünk: így még a kiállítószobák teteje is bemutató-felület, mintha óriási pókok lettek volna a nagyon érzékeny elektromos gépek, hálójuk a bonyolult kábel- és drótrendszer.

A FŰTŐBER Épületgépészeti Termékeket Gyártó Vállalat ugyanitt két vásárdíjas remekével rukkolt ki, nagy érdeklődést kiváltva. Az egyik újdonság a kisporleválasztó, ami egy ásító fém-mackót utánoz, üregei tulajdonképpen a port elszippantó fémcsövek: akár egy felnagyított porszívó is lehetne. Óránként 500—1250 köbméter, emberre veszélyes levegőt nyel el, tisztít meg már majdnem élvezhetőre. Könnyen mozgatható, elsősorban kisebb műhelyekbe ajánlják, főleg oda, ahol köszörűgépeket alkalmaznak.

Vásárdíjas volt a hangtompító, -csillapító család is, a legvadabb zörejből is legkevesebb 30—35 decibel erősséget „lefarag", de a hagyományosan nagy, kellemetlen zajokat elviselhetővé redukálja. Régen nehezen mozgatható, vaskos egyedi példányok készültek, míg az új változatok könnyen szerelhetők, nem nehezek, sorozatban is gyártják megrendelésre. Nagy Zsolt távlati fejlesztési osztályvezető elmondta, hogy a menynyiségi-minőségi váltás korszaka jött el a hazai üzemekben, vagyis mernek modern környezetvédelmi berendezéseket, főleg portechnikai, akusztikai készülékeket felszerelni, már nem számít az ár, sőt oly túlzottan a drága beruházás sem. Nem kell külföldről drága lemezeket beszerezni, most már végleg biztosított hazai piacról a legjobb minőségű alumíniumlemez is, de zavartalan végre belföldről is a nyersanyagellátás, győzik a megrendelések fogadását. Jövőre a fenti két újdonságot már piacra viszik, vagyis gyorsan a valóságba kerülnek. Szeretnék, ha portechnikai berendezéseiket az építőipar, a bányászat is jobban igényelné: a kőpor megkötésében szép eredményekkel dicsekedhetnek.

Még forrásban, vagyis fejlesztés alatt a hővisszanyerő berendezés, itt figyelik meg, hogy érdeklődéssel fogadják-e. Az energiatakarékosság nagy kényszer, tehát bíznak elterjedésében. A készülék könnyű alumíniumlemezek kecses rendszere és az ablakokon, kürtőkön eltávozó használt meleg levegőt frissíti fel, az „öreg" levegőből csaknem ötven százaléknyi hőenergiát tud megmenteni, újrahasznosítani.

Az építőipari tárlaton az érdeklődők megtekintették még többek között a legújabb nyílászárókat, az épületfelszereléseket, a szakipari szerszámokat, vízgépeket, kútfúrókat, vízkitermelőket, vízhálózati és csatornázási szerelvényeket, műszaki finomkerámiai és üvegipari termékeket.

Csuti János

Sorkötelesek honvédelmi versenye

Ideális környezet és nagyszerű rendezés várta Komlón a sorkötelesek általános honvédelmi versenye megyei döntőjének résztvevőit. Az elmúlt év őszén beindult sorköteles tanfolyamok záróaktusaként a legjobb 6 fős rajok mérték össze tudásukat a három versenyszámból álló összetett viadalon.

Valkai József őrnagy, az MHSZ megyei titkára köszöntötte a KBSK stadionjában felsorakozott 13 csapatot, majd megkezdődött az akadályverseny. A rajokból 3—3 fő egymást váltva küzdötte le a 400 méteres pályán felállított 13 akadályt. Ezt követően a Carbon sporttelep volt a színhely, ahonnan indult a járőrverseny. Az elméleti tesztlap kitöltése után itt már a teljes raj versenyzett. Kispuskalövészet bukóalakra, polgári védelmi gyakorlat, tájolós, távbecslés, kötélen való áthaladás és kézigránát távdobás szerepelt a 6 kilométeres terepfutás közben. A párbajlövészetben 3—3 fő kispuskával egymást segítve küzdötte le az 50 méterre lévő 11 centiméteres bukóalakot időre.

A verseny végig izgalmas párharcot hozott a két komlói csapat, a Carbon és a Városgazdálkodási Vállalat raja között.

Akadályversenyben I. Városgazdálkodás, II. Carbon, III. Pécsvárad.

Járőrversenyben I. Városgazdálkodás, II. Carbon, III. Szentlőrinc.

Párbajlövészetben I. Szentlőrinc, II. Carbon, III. Siklós.

Az összetett csapatversenyben holtverseny alakult ki a két komlói csapat között. Végeredményben a járőrversenyben 2 másodperccel jobb időt elérő Városgazdálkodási Vállalat fiataljai végeztek az első helyen. II. Carbon, III. Szentlőrinc. A győztes raj képviseli az elmúlt évhez hasonlóan Baranyát a június 3—4-én Baján megrendezendő SÁHV. II. országos döntőjén.

Bosznay Pál

Évadzáró a Pécsi Dzsessz Klubban

Rákfogó-koncert, hiányérzet nélkül

Ha a most átlapoznám évtizedes, dzsessztémákról írt kritikai jegyzeteimet és egy csokorba gyűjteném az eddig leírt legszebb dicsérő jelzőimet, bizonyára hiányos lenne ez a csokor. Hiányozna belőle a mai köntösbe öltöztetett, valamennyiünket magával ragadó dallam dicsérete. És hiányozna belőle az olyan kompozíciók lelkesült méltatása is, amelyek a zene fennköltt magaslataiba leegyszerűsített formák útjain vezetnek.

A Nagy Rákfogó Együttes útjai ilyenek. Keresték és kijárták maguknak. Sajátos dallam- és harmóniavilágúk valamennyiünkben mélyen rezonál. Átjárja lényüket. Kompozícióik természetes vonalvezetése, dinamikai skálája, incencióik átélt tolmácsolása tiszta érzelmeink befogadóképességével is számolva, olyan hangulati elemeket tartalmaz, amelyek fokozataiban és folyamatosságában egyaránt megadja a zenehallgatás örömét. A dzsessz lüktető ritmusának derült életigenlésébe a blues-dallamok szomorkás tonalitása keveredik. S ez a furcsa elegy hol a swinget, hol a rockot érintve úgy felforrósítja a levegőt, hogy abban megszűnik minden hiányérzetünk. Ezt kaptuk a Nagy Rákfogó Együttes — *Szakcsi Lakatos Béla* (zongora), *Németh János* (szaxofon), *Babos Gyula* (gitár), *Bögöly Lakatos Béla* (basszus) és *Jávori Vilmos* (dob) — vasárnap délelőtti dzsesszkoncertjétől, amely a Pécsi Dzsessz Klub évadzáró hangversenyeként hangzott el.

Bornemissza Géza

HÍREK

1978. MÁJUS
27
SZOMBAT

Szeretettel köszöntjük névnapjuk alkalmából
HELLA
nevű
kedves olvasóinkat

A Nap kél 3.55 — nyugszik 19.28 órakor. A Hold kél 23.42 — nyugszik 9.18 órakor.

Isadora Duncan

Száz évvel ezelőtt, 1978. május 27-én született és 49 éves korában, 1927-ben halt meg amerikai táncosnő, a kolsadora Duncan híres reográfia és a balett-művészet egyik megújítója.

A San Francisco-i születésű Duncan csak kevés balettet tanult, azt is elviselhetetlen kényszernek érezte, s így már korán elkezdte saját filozófiájának kiépítését; semmilyen szisztémához sem kötődő táncművészete kialakítását. 1899-es közönybe fulladt chicagói bemutatkozása után rendkívül nagy sikert arató fellépések következtek Párizsban, Budapesten és Berlinben, ahol 1904-ben Elizabeth testvérével első iskoláját alapította, hogy ott tanithassa a szabad tánc csak laza körvonalakban meghatározott rendszerét.

Később, 1921-ben Oroszországban alapított iskolát, majd párizsi székhellyel turnézott Európában. Amerikába való visszatérési kísérletei hűvös fogadtatásban részesültek, nem utolsó sorban politikai okokból, a fiatal szovjet állam iránti ismételt szimpátia-megnyilvánulásai miatt. Jelentősége talán nem is annyira művészi produkcióiban rejlik, mint inkább abban a hatásban, amelyet az új testi szabadságérzés előfutáraként gyakorolt a balettművészetre.

◆

— **A Pécsi Óvónőképző**-ben 1953-ban végzett növendékei szombaton, ma este 18 órakor a Pannónia Szállóban tartják 25 éves találkozójukat.

Ma este

SZÍNHÁZ

Nemzeti Színház: Titus Andronicus (este 7 óra) Somlay-bérlet.
Kamaraszínház: szünnap.

MOZI

Park: Az akasztanivaló boldog nő (f4, f6, f8).
Park-kert: Tappancsok, mancsok, állkapcsok (8).
Petőfi: Már ez is probléma? (4, 6, 8).
Kossuth: A veréb is madár (10, 12, f7, f9). Tappancsok, mancsok, állkapcsok (f3, f5)
Tanárképző Főiskola: Vágtass lovam! (4). **Fekete Gyémánt:** Gulliver (4). Az utolsó szolgálat (6). **Jószerencsét:** A legszebb szemű menyasszony (4). Hét tonna dollár (6). **Rákóczi:** Az utazás (5, 7). **Május 1.:** Helga (f6). **Harkány:** Harc Rómáért (7). **Komló, Május 1.:** Szandakan 8. (f5, f7). **Komló, Zrínyi:** Fogat fogért (4, 6, 8). **Mohács:** Kihajolni veszélyes (6, 8). **Sellye:** A kincses sziget (8). **Siklós:** Ilyenek voltunk (8). **Szigetvár:** A Csendes-óceán kalózai (8).

időjárás

Várható időjárás szombat estig: változóan felhős idő, szórványosan kialakuló záporral, főként keleten zivatarral. Élénk, időnként még erős északi, észak-keleti szél. Várható legalacsonyabb éjszakai hőmérséklet: 8—13 fok között, legmagasabb nappali hőmérséklet 20 fok körül

Védőtető a pécsi városházánál

A hét elején hulló vakolatdarabok indították el a folyamatot, amely a hét végén foganatosított intézkedésekhez vezettek. Megállapították, hogy a téli felfagyások, majd az utóbbi hetek esőzései erősen megrongálták a pécsi városháza homlokzati vakolatborítását. A balesetek elkerülése végett tegnap lezárták a Tanácsház-közt az átmenő forgalom elől — csak a csemegebolthoz árut szállító gépkocsik hajthatnak be oda — és természetesen megtiltották a gépkocsik várakozását is Hétfőn reggel védőtető felállítását kezdik meg a városháza előtt, a Tanácsház-köz — Széchenyi tér közötti szakaszán, ahol leginkább számítani kell a vakolat hullásával. Ezzel egyidejűleg intézkedtek a városháza külső felújításának előkészítéséről.

◆

— **Gyermeknapi ajándék.** Díjtalan lesz 14 éven aluliaknak a belépés május 28-án, vasárnap a pécsi állatkertbe és vidámparkba. A Bóbita bábegyüttes délután 17 órakor a vidámpark szabadtéri színpadán a Vitéz László című bábjátékot mutatja be.

— **Az NDK-ban dolgozó baranyai fiatalok** munkahelyi körülményeivel ismerkedett a Megyei Tanács munkaügyi főelőadója, dr. Patacsi József, aki a zeitzi Zemag Gyárat kereste fel, ahol 45 megyénkbeli fiatalt alkalmaznak már a harmadik éve, Főszerkezeti részeknél, automata gépeken, esztergákon dolgoznak, elsajátítják a röntgen- és speciális hegesztést, nagyon jó fémipari szakmunkások. Munkaadóik elégedettek velük.

◆

Állatorvosi ügyelet

Ugyeletes állatorvos Pécs város területén május hó 27-én 13 órától május hó 29-én reggel 8 óráig, dr. Kispál Gyula. Lakása: Szilágyi Dezső utca 18/1. sz. Telefon: 13-289.

*

Ugyeletes állatorvos a pécsi járás területén 1978. május 27-én 13 órától 1978. május 29-én reggel 8 óráig dr. Fekete József. Telefon: 15-588, ha ez a szám nem jelentkezik, a 09 telefonon hagyható üzenet a „pécsi járás állatorvosi ügyelete" címen. Az ügyelet helye: Pécs, Megyeri u. 24.



Tegnap a MÉV IV. sz. bányaüzemben bonyolították le a vájárvetélkedő vállalati döntőjének gyakorlati részét. Hat munkahelyen, háromfős csapatokra osztva bizonyított a döntőbe került 18 fiatal vájár. Szakmányból létrehozott pontrendszer alapján igazolták, hogy szeretik szakmájukat, tudnak szervezetten dolgozni, kimagasló eredmények elérésére képesek.

Csöndör László felvétele

Június havi vásárok

Június 4-én Pécs, országos állat- és kirakóvásár, valamint országos autó- és motorvásár, 9-én Szigetvár, országos állat- és kirakóvásár, 11-én Pécs, országos autó- és motorvásár, 12-én Siklós, országos állat- és kirakóvásár, 14-én Szentlőrinc, országos állat- és kirakóvásár, valamint országos autó- és motorvásár, 18-án Mohács, országos autó- és motorvásár, 18-án Mázaszászvár, országos állat- és kirakóvásár, valamint országos autó- és motorvásár, 19-én Mohács, országos állat- és kirakóvásár, 26-án Pécsvárad, országos állat és kirakóvásár, 28-án Mágocs, országos állat- és kirakóvásár.

◆

— **Ifjúsági Presszó.** Befejeződött Siklóson az Ifjúsági Presszó festése és tatarozása. A különösen a fiatalok körében népszerű szórakozóhely megújhodva, kicsinosítva várja ezentúl a vendégeket.

Esküvő

VINCZE ERIKA
és
CSENDES LÁSZLÓ

szeretettel értesítjük kedves ismerőseinket, barátainkat, hogy 1978. július 1-én 15.00 órakor házasságot kötünk a pécsi központi házasságkötő teremben (Hunyadi út 2.)

ORMAI ILONA
és
IHAROSI SÁNDOR

szeretettel értesítik kedves ismerőseiket, hogy 1978. július 1-én, 18.30 órakor házasságot kötnek a pécsi központi házasságkötő teremben (Hunyadi út 2. sz.)

◆

— **Új seprőgépek.** Két új, IFA gyártmányú seprőgépet vásárolt a Pécsi Köztisztasági és Útkarbantartó Vállalat, amelyek tegnap már meg is érkeztek Pécsre. Segítségükkel gyakrabban tudják majd az év második felétől a pécsi utcákat tisztítani.

— **Már 18 évtől jelentkezhetnek.** A május 25-i számban, Várják az NDK-ban dolgozni akaró baranyai fiatalokat című felhívásban tévesen lett megjelölve a korhatár. Pontosan: már 18 évesek is jelentkezhetnek, míg a legfelső határ 26, illetve 30 év.

Kórházi felvételes ügyeletek

Mindennapos felvételi ügyeletek gyermekbelbetegek részére: Pécs város: POTE Gyermekklinika, Szigetvár város és járás, a pécsi és a volt sellyei járás: Megyei Gyermekkórház. Gyermeksebészeti, gyermekfülészeti betegek, égett és forrázott gyermekek részére páratlan napokon: POTE Gyermekklinika, páros napokon: Megyei Gyermekkórház Pécs és a megye egész területéről.

Felnőtt belgyógyászat, sebészet, baleseti sebészet: Megyei Kórház. Égési sérülések: Honvéd Kórház. Koponya- és agysérülések: Idegsebészet. Felnőtt fül-orr-gégészet: POTE Fül-, Orr-, Gége Klinika.

SOS-ÉLET telefonszolgálat hívószáma 12-390, este 7-től reggel 7 óráig.

ÉJSZAKAI UGYELETES GYÓGYSZERTÁRAK:

I. ker. Pécs-Vasas II., Bethlen Gábor u. 8. sz. 10/52. sz. gyógyszertár, Pécs-Meszes, Szeptember 6. tér 1. sz. 10/3. sz. gyógyszertár II. ker. Pécs, Kossuth L. u. 81. sz. 10/8. sz. gyógyszertár, Pécs, Munkácsy M. u. 4. sz. 10/9. sz. gyógyszertár. III. ker. Pécs, Veress E. u. 2. sz. 10/7. sz. gyógyszertár.

◆

— **Az Orfűi Baráti Kör** 1978. május 28-án délelőtt 10 órakor az Orfűi Tanács nagytermében összejövetelt tart. Tájékoztatják az érdeklődőket a csatornázási munkálatokról, az úttársulási szervezés előkészületeiről és egyéb közérdekű ügyekről. Szíves megjelenésüket kérjük.

— **Gyermeknap a lövészklubban.** A pécsi MHSZ Petőfi Sándor Lövész Klub a gyermeknap alkalmából május 28-án, vasárnap délelőtt 9—12 óráig megnyitja a kisállomás mögötti lőtere kapuit a szülői kísérettel érkező felsőtagozatos általános iskolás lányok és fiúk előtt. A klub vezetői megmutatják nekik a létesítményt, megismertetik őket a lövészsporttal és a fiatalok légfegyverrel célbalövéssel is próbálkozhatnak.

◆

A LOTTÓ nyerőszámai

A Sportfogadási és Lottóigazgatóság közlése szerint a tapolcán megtartott 21. heti lottósorsoláson a következő számokat húzták ki:

11, 18, 22, 36, 56

A május havi tárgynyeremény sorsoláson a 20. hét szelvényei vesznek részt.

◆

— **Jubileumi kutyakiállítás.** A MEOE pécsi szervezete harmincéves fennállása alkalmából jubileumi CAC kutyakiállítást rendez május 28-án 9 órai kezdettel a Bőrgyár Verseny utcai sporttelepén. Bármely hat hónaposnál idősebb, törzskönyvezett kutyát a helyszínen 7.30 órától lehet nevezni. Az érdeklődőket a szervezet szívesen várja.

04-05-07

Május 25-én este, Somogyapátiban, a Mező Imre utca 10. szám előtt italozás, majd szóváltás után tettlegességre került sor Orsós János és Molnár László helyi lakosok között. Orsós János és élettársa dulakodás közben egy tölgyfahasábbal ütlegelni kezdte Molnár Lászlót, aki az ütések elleni védekezésül kést rántott, és többször megszúrta támadóját. Orsós János 8 napon túl gyógyuló súlyos, életveszélyes sérüléseket szenvedett. Molnár Lászlót a rendőrség őrizetbe vette.

◆

— **Vesszőzik a Kapost.** A Kapos folyó mindkét partja hamar megmozdul, kimosódik, mivel könnyű, löszös talaj borítja, a víz katykókat, vagyis kisebb-nagyobb öblöket vág ki. Ennek következtében lassul a sodrás, fokozódik a meder feltöltődése, elhínárosodása. Most Kurd közelében, ahol tán a legerősebb a folyó ilyen jellegű partromboló tevékenysége, mindkét partoldalt fűzfa-vesszőnyalábokkal borítják be, amire valósággal rátapasztják a földet. Így végleg megszüntetik a partleszakadásokat, omlásokat.

Horváth Olivér kiállítása

Komlón, a Május 1. Művelődési Központban nyílott meg *Horváth Olivér* festőművész kiállítása tegnap délután 4 órakor. A kiállított huszonnyolc alkotás a közelmúlt termése, zománcképek és olajfestmények. A zománcok többsége murális feladatokhoz készült kompozíciós vázlatok és tanulmányok. A kiállítást — amelyet június 9-ig láthat az érdeklődő — *Páll Lajos*, a Művelődési Központ igazgatója nyitotta meg.

◆

— **Munkaügyi tanfolyamokra** várják a jelentkezőket a Baranya megyei Tanács munkaügyi osztályán. A hagyományos, vagyis a középfokú immár tízéves múltra tekint vissza, ezen továbbképzik a vállalatok, intézmények munkaüggyel foglalkozó szakembereit. Újabban a téeszek munkaügyeseinek külön szerveznek tanfolyamot. Ugyancsak újdonság a felsőfokú, vagyis főiskolai szintű, kétéves tanfolyam, az erre való bejutás feltétele, hogy a jelentkező két éve a munkaügyben dolgozzon, részt vegyen a középfokú munkaügyi képzésen, valamint meglegyen az érettségije.

— **Már építik üregeiket** a visszatért partifecskék a Dráva magas homokpartjában: Barcstól Drávaszabolcsig a folyó jugoszláviai oldalában öt fecskekolónia található. A homokfalba egy pár legalább 60—80 centi mély alagutat fúr, kicsőrözi a homokot, majd fűvel bélelt fészket hord össze. Ez a fajta fecske rendkívül könnyű, mindössze 14—16 grammos, nagyon félénk, a többi hazai fajjal ellentétben kerüli a lakott helyeket, az embert. Magyarországi előfordulásukat még a szakemberek is alig ismerik.

◆

Orvosi előadás

A Hazafias Népfront Szigeti Bizottsága és a 31-es és 47-es orvosi körzetek vöröskeresztes alapszervezete egészségügyi felvilágosító előadást rendez május 30-án, kedden délután fél 6 órakor az Alajos utcai pártházban. Az előadás címe: Küzdelem a városi élet ártalmai ellen. Előadó: dr. Szücs Endre ny. ig. főorvos.

tegnap történt

Pécsre érkezett a Tudományos Ismeretterjesztő Társulat Baranya megyei Szervezet meghívására a lvovi testvérszervezet küldöttsége, melynek tagjai: Panaszjuk Vlagyimir Vasziljevics, az Ukrán Tudományos Akadémia vezetőségének elnöke, a Tudományos Akadémia Fizikai Műszaki Intézetének igazgatója, Tyimofejev Adolf Grigorjevics, az Ukrán Tudományos Ismeretterjesztő Társulat — Znányie — felelős titkára, Mazurok Eremej Ivanovics szanatóriumi főorvos, a Znányie tagja, valamint Parubocsij Josziv Szemenovics kolhozelnök. A delegáció tagjait fogadta Bocz József, a megyei pár-vb tagja, a megyei pártbizottság titkára, Právicz Lajos, a TIT Baranya megyei titkára. A lvovi vendégek délután részt vettek a TIT ujjáalakulásának 25. évfordulója alkalmából tartott ünnepi ülésen, ezt követően Komló város vezetőivel és tudományos életének képviselőivel találkoztak.

*

Tegnap ülést tartott Pécsvárad nagyközség közös Tanácsa. Megtárgyalták a lakossági szolgáltatások helyzetét; a határozatban felkérték a szolgáltatások fejlesztésében érdekelt szerveket a szolgáltatások körének bővítésére. Tájékoztatták a tanácstagokat a fogyasztói érdekvédelem ellenőrzésének tapasztalatairól és az árúellátásról. Radics Károly tanácselnök beszámolója alapján tárgyalt a tanácsülés a munkáslakosság helyzetével kapcsolatos tanácsi feladatokról és munkásnők helyzetéről az ipari üzemekben. Foglalkozott a tanácsülés az Építőipari Szövetkezetnek a lakossági szükségletek kielégítését szolgáló tevékenységével.

Lapzárta

Pénteken délután ülést tartott a Hazafias Népfront megyei elnöksége. Az értekezleten egyebek között a szigetvári és a siklósi várbaráti körök tevékenységéről, a tömegpropaganda munkáról, a nemzeti és a társadalmi ünnepségek szervezéséről volt szó.

*

Bomba robbant pénteken Athénban a kormányzó Új Demokrácia Párt székháza és az athéni egyetem épülete előtt Csak anyagi károkról érkezett jelentés. Ugyanaznap két rendőr igazoltatni akart két gépkocsiban ülő embert, akik válaszul tüzet nyitottak. Az egyik rendőr meghalt, a másik súlyosan megsebesült.

*

Négy fegyveres férfi pénteken 500 ezer holland forint értékű ékszert rabolt el egy amsterdami szálloda ékszerüzletéből. A rablás után nyomtalanul eltűntek.

*

Universitas PEAC—Pécsi Vörös Meteor 3:2. NB II. női röplabdamérkőzés, Balokány-liget. Óriási harcban nyert az Universitas PEAC, a Meteor már 2:0-ra vezetett. Az Universitas továbbra is veretlen.

*

Szovjet és argentin tudósok kezdeményezésére nagyszabású „vadászat" indult a déli félteke csillagai után. A munka célja az eddig kevésbé ismert, de a gazdasági és tudományos ágazatok fejlesztése szempontjából szükséges csillagrendszerek koordinátáinak pontos meghatározása.

A RÁDIÓ ÉS TELEVÍZIÓ MŰSORÁBÓL

RÁDIÓ

KOSSUTH RÁDIÓ

8.30: Lányok, asszonyok. 8.55: Szigeti József hegedül. 9.30: A lengyel, a magyar, az NDK és a szovjet rádió közös gyermekműsora. 10.05: Elszakadás. Portré egy 18 éves leányról. 10.37: Zenekari muzsika. — 11.29: Az ember útja. Ádám nyomában. II. rész. 12.20: Zenei anyanyelvünk. 12.30: Magyarán szólva... 12.45: Melódiakoktél. közben: 13.10: Ami még kell a munkakedvhez. Riport. 13.20: A Melódiakoktél folytatása. 14.00: Nótamuzsika. 14.40: Kubai útijegyzet. 15.05: Új Zenei Újság. 15.40: Előadja a szerző: Robert Charlebois. 16.00: 168 óra. 17.30: Wagner operáiból. 18.45: Hedda Gabler. Közvetítés a Madách Színház Kamaraszínházából. 20.34: Arturo Toscanini vezényel az NBC szimfonikus zenekar élén. 22.20: A beat kedvelőinek. 23.05: Francia kamaramuzsika. 0.10: Melódiakoktél.

PETŐFI RÁDIÓ

8.20: Tíz perc külpolitika (ism.) 8.33: Pere János, Fekete Mária, Kiss Károly és Endrédi Mimi énekel. 9.29: Válaszolunk hallgatóinknak. 9.44: Kemény Egon dalaiból. 10.00: Szabad szombat. 12.00: Slágerkoktél Berlinből. 12.33: Carmen. Operarészletek. 13.20: Közérdekű töprengések árügyben. 14.00: Fiataloknak! Kívánságműsor. 14.45: Idillikus részletek egy ügyvédjelölt naplójából. 15.02: Herbert von Karajan két Suppé nyitányt vezényel. 15.20: Éneklő Ifjúság. 15.33: Naprafforgó. A gyermekrádió műsora. 16.25: Orvosi tanácsok. 16.33: Ötórai tea. 17.45: Don Juan visszatér. Rádiójáték. 18.33: A Belügyminisztérium Duna Művészegyüttesének népi zenekara játszik. 19.45: Kapcsoljuk a székesfehérvári Vörösmarty Színházat. Nemzetközi Dzsesszfesztivál. — 20.38: Filmzene. 20.54: A Rádió Dalszínháza. Házasodj. Zenés játék. — 22.33: Kórusmuzsika. 23.05: Slágermúzeum.

HARMADIK MŰSOR

8.08: Frans Brügen felvételeiből. 8.30: Új operalemezeinkből. 11.33: Brahms: G-dúr vonósötös. 12.20: Madrigálok. 12.35: Új Beethoven lemezeinkből. 14.05: Kamarazene, vokális zene. 14.59: Pilar Lorengar énekel. 15.25: A Pécsi filharmónikus zenekar hangversenye. kb. 16.03: Versek világa. Tóth Árpád: Őszi szántás. kb. 16.20: A hangversenyközvetítés folytatása. 17.00: Szécsi Margit verse. 17.05: Vladimir Askenazi zongorázik. 18.03: Slágerlista. 18.38: Hangfelvételek felsőfokon. 19.37: Kapcsoljuk a Zeneakadémia nagytermét. 20.25: Versek. kb. 20.45: A Schubert est közvetítésének folytatása. kb. 21.30: Operaegyüttesek. 22.09: Szvjatoszlav Richter új lemezeiből.

PÉCSI RÁDIÓ

17.00: Hírek. 17.05: Munkásművelődés. — Hogyan látja a muzeológus? Brigádok a Természettudományi Múzeumban. — A magyar munkásmozgalomról. Szirtes Gábor előadása. III. — A zenei romantikáról beszél Ivasivka Mátyás. — Könyvszemle. — Bemutatjuk a Pécsi Távfűtő Vállalat Bánki Donát Szocialista Brigádját. 17.30: Baranyai gyerek vagyok... nótaműsor. 18.00: hírek, tudósítások. 18.10: Népszerű Rossini-nyitányok. 18.30: Szerbhorvát nyelvű műsor. Hírek. — Hallgatóink kérésére. Zene. — Révben a révfalusiak. Riportműsor. — Kellemes estét! Zene. 19.15: Német nyelvű műsor. A hét eseményeiből. — Neue Zeitung előzetes. — Szombat esti muzsika. — A jövő hét műsoraiból. 20.00: Műsorzárás.

MAGYAR TV

7.59: Tévétorna (ism.) (sz.) 8.05: Iskolatévé. Osztályfőnöki óra (ált. isk. 7—8. oszt.) Barátság, szerelem. 8.30: Arsene Lupin. Magyarul beszélő francia filmsorozat. A feketekalapos ember (ism.) (sz.). 9.20: Kamera. Film és tévéesztétikai műsor középiskolásoknak. 9.50: Mindenki közlekedik... Közlekedési műsor (ism.) 10.05: Természetbarát. A Telesport turisztikai magazinja (ism.) (sz.) — 10.25: „S mindenkit sok szerep vár..." „A Színház- és Filmművészeti Főiskola 1977-ben végzett színésznövendékeinek műsora (ism.) (sz.). 12.00: Malom. Utazási vetélkedő(ism.). 14.17: Apák és fiúk. Tévéfilm IV/1. rész. sz.) 15.05: Az első év mérlege. Riportfilm. 15.35: Idesüss! Ajánlóműsor gyerekeknek. 16.00: Fiatal dalosok. Részletek a székesfehérvári Vörösmarty Színházban rendezett gálaestből. 17.00: Hírek. 17.05: Dinasztiák. Riport-dokumentumfilm. III. rész: A brigád. 17.40: Reklámműsor. 17.45: Fűben, fában orvosság van? Riportműsor. 18.15: Vihar Béla: Egy katona megy a hóban. Előadja: Sinkovits Imre ism.). 18.35: Könyvsátor. 18.45: Egymillió fontos hangjegy. (sz.) 19.05: Reklámműsor. — 19.15: Cicavízió. (sz.) 19.20: Tévétorna. (sz.) 19.30: Tv-híradó. 20.00: Táncolj még... Szűcs Judit műsora (sz.) 20.25: Karinthy Ferenc: Földünk és Vidéke. Tévéjáték. (sz.) 21.55: Tv-híradó 3. 22.05: Ingrid Bergman-sorozat. Forgószél. Magyarul beszélő amerikai film.

MÁSODIK MŰSOR

20.00: Závodszky Zoltán: Egy Wagner-tenor portréja. 21.00: Tv-híradó 2. 21.20: Bagoly. Magyarul beszélő csehszlovák film. 22.00: A Mini együttes jazz-hangversenye.

JUGOSZLÁV TV

15.50: Labdarúgás: Zagreb—Olimpia, közvetítés. 17.45: Aranysellő — gyermekműsor, közvetítés. 18.45: Színház a házban (ism.). 19.15: Rajzfilm. 20.00: Találd ki, ki jön vacsorára — francia film. 22.05: A legfontosabb a szerelem — zenés-szórakoztató sorozat. 23.10: Hétvégi műsor.

MÁSODIK MŰSOR

16.50: Hét tv-nap. 17.35: Életrajzok: Rubens. 18.30: Népi muzsika. 19.00: Az emberi test. 20.00: Zenei műsor. 22.05: Huszonnégy óra. 22.15: A világ hegységei. 23.15: Sportszombat.

Csehszlovákia várja a szovjet párt- és kormányküldöttséget

Prága

Csehszlovákia örömmel, ünnepi hangulatban készül a Leonyid Brezsnyev által vezetett szovjet párt- és kormányküldöttség fogadására — hangsúlyozta a TASZSZ hírügynökség prágai tudósítójának adott nyilatkozatában Vasil Bilak a CSKP KB Elnökségének tagja, a CSKP KB titkára.

Bilak rámutatott, hogy a csehszlovák nép mély hálát érez a Szovjetunióval szemben. Soha nem felejtjük el — hangsúlyozta —, hogy a Szovjetunió mentette meg országunkat a fasizmus igájától.

Vasil Bilak a továbbiakban kiemelte annak a jelentőségét, hogy a szovjet kommunisták lenini pártja és a testvéri szovjet nép tíz évvel ezelőtt segítő kezet nyújtott Csehszlovákiának, amikor a csehszlovák nép szocialista vívmányait veszély fenyegette. A csehszlovák kommunisták soha nem felejtik el a Szovjetunió és a többi testvéri szocialista ország internacionalista segítségét.

A Szovjet Beruházási Bank elnökének budapesti tárgyalásai

Havas Péternek, az Állami Fejlesztési Bank vezérigazgatójának meghívására Magyarországon tartózkodik Mihail Zotov, a Szovjetunió Beruházási Bankjának (Sztrojbank) elnöke és több munkatársa. Megbeszélést folytatnak a beruházásokkal összefüggésben a két bank közötti együttműködésről, a munkakapcsolatok továbbfejlesztéséről.

A Sztrojbank elnökét fogadta Huszár István, a Minisztertanács elnökhelyettese, Timár Mátyás, a Magyar Nemzeti Bank elnöke és Madarasi Attila pénzügyminisztériumi államtitkár. A Minisztertanács elnökhelyettesénél folytatott megbeszélésen részt vett Vlagyimir J. Pavlov, a Szovjetunió magyarországi nagykövete is.

Elhunyt Artu Vader

Moszkva

A Szovjetunió Kommunista Pártjának Központi Bizottsága, a Szovjetunió Legfelsőbb Tanácsának elnöksége és a szovjet kormány mély megrendüléssel adta hírül, hogy csütörtökön, életének 59. évében váratlanul elhunyt Artu Vader, az SZKP KB tagja, a Szovjetunió Legfelsőbb Tanácsa elnökségének elnökhelyettese, az Észt SZSZK Legfelsőbb Tanácsa Elnökségének elnöke.

24 ÓRA A NAGYVILÁGBAN



Kádár János, a Magyar Szocialista Munkáspárt Központi Bizottságának első titkára csütörtök délután a DIVSZ-be látogatott. Kádár Jánost elkísérte Maróthy László, a KISZ KB első titkára és Kovács Jenő, a KISZ KB titkára

✦ LIMA: A perui kormány az ország elhagyására kényszerített tizenhárom politikust, szakszervezeti vezetőt és újságírót. A perui légitársaság egyik járatával Buenos Airesbe toloncolt személyek közül nyolcan indulni kívántak a június 18-ra tervezett alkotmányozó nemzetgyűlési választásokon.

✦ *SANTIAGO: Tizennyolc ember csatlakozott Santiagoban ahhoz az éhségsztrájkhoz, amelyet letartóztatott és nyomtalanul eltűnt chileiek hatvankét hozzátartozója kezdett hétfőn az ország fővárosában. Az UNICEF-nek, az ENSZ gyermeksegélyezési alapjának santiagoi székházát, a Nemzetközi Vöröskereszt helyi irodáit és katolikus templomokat megszállva tartó, éhségsztrájkot folytató chileiek arra akarják rábírni a Pinochet kormányzatot, hogy adjon felvilágosítást hozzátartozóik sorsáról.*

✦ LAHORE: Újabb négy, a kormányzat sajtóellenes politikája miatt tiltakozó újságírót ítélt börtönbüntetésre egy pakisztáni katonai bíróság. Ezzel 91-re emelkedett a sajtó dolgozóinak huszonöt napja tartó tiltakozó megmozdulásai miatt elítélt pakisztáni újságírók száma.

✦ *LIMA: Limától délre lezuhant a perui hadsereg egyik helikoptere. A gép fedélzetén tartózkodók közül öt személy meghalt, nyolc megsebesült. Több helyi rádió adása szerint a halálos áldozatok között van a perui hadsereg egyik tábornoka is.*

✦ FOKVÁROS: Ian Smith rhodesiai miniszterelnök két órán át tárgyalt Johannes Vorster dél-afrikai kormányfővel. A fehértelepes rhodesiai rezsim vezetője „üdülésen" tartózkodik a dél-afrikai Fokvárosban. Smith nem nyilatkozott Vorsterrel folytatott megbeszélésének tartalmáról.

✦ PISA: A pisai ferde tornyot — emberemlékezet óta első ízben — munkanélküliek foglalták el. A különös „megszállók" a „Richard Ginori" porcelángyár két éve elbocsátott dolgozói. A „toronyfoglalók" többnyelvű feliratokon és hangosbeszélőn tájékoztatják a város hatóságait kilátástalan helyzetükről: a volt porcelángyári munkások ugyanis hét hónapja már munkanélküli segélyt sem kapnak. Mint ismeretes, Olaszországban több mint 1,5 millió dolgozónak nincs munkája.

✦ *PÁRIZS: Salvador Dalit, a különcségeiről ismert szürrealista spanyol festőművészt a Francia Szépművészeti Akadémia „külföldi tagjává" választották. A festőművész e tiszteletbeli ranggal többek között olyan hírességek társaságába került, mint az iráni császárné, Arthur Rubinstein zongoraművész, valamint Henry Moore szobrász.*

✦ ROMA: Több merényletet követtek el csütörtök este Olaszországban. Pisában pokolgépet hajítottak az Alfa Romeo cég helyi autószalonjába, több kiállított autó megrongálódott. Padovában a Zedapa cég egyik vezetőjének a gépkocsiját gyújtották fel az egyik szélsőbaloldali terrorista csoport tagjai. Rómában Luigi Fanelli, kereszténydemokrata politikus személygépkocsija jutott hasonló sorsra, Latinában a kereszténydemokrata párt tartományi titkára levelet kapott, amelyben — nyilván fenyegető célzattal —, „fegyveres proletárosztagok" aláírással két, 38-as kaliberű pisztolylövedék-hüvelyt mellékeltek.

✦ *PEKING: Pekingben pénteken közleményt adtak ki arról, hogy a Kínai Népköztársaság és az omani szultánság nagykövetei szinten diplomáciai kapcsolatot létesített egymással. Az omani szultánság sorrendben a 115. ország, amely elismerte a Kínai Népköztársaságot és annak kormányát.*

✦ *GENF: A Vöröskereszt Nemzetközi Bizottsága nyilatkozatában élesen elítélte, hogy a múlt héten, egyelőre nem tisztázott körülmények között, Rhodesiában meggyilkolták a szervezet három tisztségviselőjét. Hírek szerint a vidéken tartózkodó vöröskeresztes ismeretlen személyek kiszállították gépkocsijukból és hidegvérrel agyonlőtték őket. A bizottság hamarosan küldöttséget indít Rhodesiába, hogy kivizsgálja haláluk körülményeit.*

✦ SALISBURY: A rhodesiai katonai parancsnokság jelentése szerint az utóbbi napokban 22 személy, köztük három fehér vesztette életét a gerillaháború során. A közleményből kitűnik, hogy a rhodesiai hadsereg fegyveresei agyonlőttek tíz színesbőrű szabadságharcost és több, velük együttműködő polgári személyt.



KS/D. NAPLÓ, TELEFOTÓ

Még mindig közel ötvenezren élnek Bangladesban különböző menekülttáborokban. A Nemzetközi Vöröskereszt jelentése szerint a táborok lakói éheznek, s a közeledő monszun tragikus lehet számukra.

Az ENSZ rendkívüli ülésszakán folytatódott az általános vita

Gromiko Washingtonban

A szovjet külügyminisztert ma fogadja Carter

Első munkahetét zárta pénteken az ENSZ-közgyűlés rendkívüli leszerelési ülésszaka. Délután szólalt fel Andrej Gromiko szovjet külügyminiszter, aki a hét eleje óta New Yorkban tartózkodott, majd Washingtonba utazott, hogy ugyancsak leszerelési témákról — elsősorban azok kétoldalú vonatkozásairól — tárgyaljon a NATO csúcsértekezletre készülő amerikai vezetőkkel.

Három Latin-amerikai állam — Bolívia, Argentína és Brazília — küldöttségvezetői, valamint Helmut Schmidt nyugatnémet kancellár szerepeltek a szovjet külügyminiszter mellett a péntek esti ülés szónoklistáján, további nyolc felszólalás hangzott el az általános vitában.

Andrej Gromiko szovjet külügyminiszter pénteken, helyi idő szerint a késő délutáni órákban érkezett Washingtonba, ahol vezető amerikai politikusokkal az új hadászati fegyverkorlátozási egyezményről és a szovjet—amerikai viszony más kérdéseiről tárgyal. A külügyminisztérium szóvivője pénteken célzott rá, hogy Gromiko szombaton találkozik Carter elnökkel is.

A szovjet külügyminiszter, akit amerikai kollégája, Cyrus Vance fogadott az Andrews légitámaszponton, a kormánynak a Fehér Házzal szemben lévő vendégházában, a Glair House-ban szállásolták el. Gromiko a tervek szerint szombat reggeltől tárgyal Vance-szel a külügyminisztériumban, s a megbeszélések munkaebéd keretében is folytatódnak. Valószínűleg ezt követően kerülhet sor Carter és Gromiko fehér házi találkozójára.

Washingtoni politikai körökben természetesen rendkívüli érdeklődéssel várják Gromiko tárgyalásait, amelyek kimeneteléből, légköréből nemcsak a SALT-egyezmény sorsára, hanem általában a Kelet—Nyugat viszony alakulására is levonhatók majd következtetések. A tanácskozásokat a nemzetközi sajtónak az átlagosnál jóval népesebb tábora kíséri figyelemmel: a hét végén megérkezik Washingtonba annak a mintegy kétezer újságírónak a nagy része, akik a NATO jövő heti csúcsértekezletéről tudósítanak.

Az amerikai sajtó pénteken is óvatosan kommentálta a várható fejleményeket — különös tekintettel arra, hogy a lapok egybehangzó megállapítása szerint a Carter-kormány most „kemény" álláspontját szeretné hangsúlyozni a nyilvánosság előtt. A CBS is megerősítette a korábbi értesüléseket, hogy a kormányon belül változatlanul eltérnek a nézetek Afrika (ezen belül a Szovjetunió afrikai szerepe) megítélésében. A külügyminisztérium, jelentette a CBS továbbra is ellenzi, hogy az Egyesült Államok beavatkozzék a friss afrikai fejleményekbe, míg Zbigniew Brzezinski, az elnök nemzetbiztonsági főtanácsadója és munkatársai képviselik azt az álláspontot, amely szerint „meg kell állítani" a Szovjetunió, Kuba együttműködését a haladó afrikai országokkal. Hír szerint egyébként Andrej Gromiko washingtoni látogatását azért halasztották el az eredetileg tervezett múlt hét végéről, hogy a megbeszéléseken Brzezinski is részt vehessen. A fehér házi külpolitikai főtanácsadó csak most érkezett vissza kínai látogatásáról.

Megalakult a Magyar–Török Gazdasági Együttműködési Vegyes Bizottság

A jegyzőkönyv aláírásával pénteken a Nehézipari Minisztériumban befejezte első alakuló ülését a Magyar—Török Gazdasági Együttműködési Vegyes Bizottság, amelynek létrehozását a múlt év januárjában Ankarában aláírt hosszúlejáratú államközi gazdasági, műszaki, ipari és tudományos együttműködési megállapodás alapján készítették elő. Az alakuló ülésen, május 23. és 26. között folytatott tárgyalások hivatalos dokumentumait Simon Pál nehézipari miniszter és Orhan Alp ipari és technológiaügyi miniszter, a vegyes bizottság társelnökei írták alá. Ott volt Török István külkereskedelmi miniszterhelyettes, s megjelent Talat Benler, a Török Köztársaság budapesti nagykövete is.

A megbeszéléseken mindkét fél egyetértett abban, hogy a két ország eddigi kapcsolatai és kereskedelmi hagyományai lehetőséget nyújtanak a szorosabb gazdasági együttműködésre. Megállapították, hogy a gazdasági kapcsolatokat a kereskedelmi forgalom növelésén túl elsősorban a széles körű ipari és mezőgazdasági kooperációval fejleszthetik. A jegyzőkönyvben megjelölték azokat a területeket, amelyeken a két ország vállalatai kölcsönösen előnyös kooperációkat hozhatnak létre. Kedvező lehetőségek mutatkoznak arra, hogy Magyarország közreműködjön Törökország ásványi és nyersanyagkincseinek, elsősorban az alacsony kalóriájú szén és tőzeg, a perlit és a magnezit feltárásában és hasznosításában, az előkészítésben és dúsításban. Törökország iparfejlesztési tervei kedvező lehetőségeket nyújtanak az együttműködésre az erőművek fejlesztésében, a szerszámgépek, az orvosi műszerek, az építőipari és nehézgépek, valamint a vasúti járművek gyártásában.

A mezőgazdasági és élelmiszeripari együttműködés kialakításában egyebek között lehetőséget látnak a korszerű magyar növénytermesztési rendszerek, iparszerű nagyüzemi állattartási módszerek átadásában, s hasonlóképpen a tej-, a hús-, a hűtő- és konzervipar fejlettebb eljárásainak törökországi meghonosításában, továbbá haltenyésztési és mezőgazdasági kutatásokban. Mindkét fél nagy jelentőséget tulajdonít a közös vállalkozásoknak, harmadik piacokon az együttes fellépésnek és a tudományos együttműködésnek.

*

Marjai József, a Minisztertanács elnökhelyettese pénteken hivatalában fogadta Orhan Alp minisztert, a török küldöttség vezetőjét. A török küldöttség szombaton utazik el Budapestről.

FÜZES JÁNOS:

Dokumentumkeresés

11

Néhai anyám hatalmas bográcsban krumplipaprikást főzött nekik, és apám egy 56 literes kis hordó bort gurított föl számukra a pincéből. Szegények úgy ettek, mintha mennyei eledelt fogyasztottak volna. Közben elmesélték, hogy Borból, a Jugoszláviában levő rézbányából jöttek.

Cservenkánál hosszabb időt töltöttek, az ottani cukorgyár körüli munkákat végeztették velük. Enni nem kaptak. A gyengéket — igen sokat közülük — Cservenkából elindulva a téglagyári gödörnél agyonlőtték. Reggel indultak Cservenkáról, Szivac, Kevény, Zombor helységeken át, gyalogmenetben és most érkeztek Bezdánba kb. 200—250-en. Cservenkánál még kb. 500-an voltak. Másnap a kísérő német katonák ketté osztották a munkaszolgálatosokat. A csoport egyik fele a bezdáni, másik fele a kiskőszegi Duna-partra került. Az volt a feladatuk, hogy Bácskából a szovjet csapatok és partizánok elől menekülő sváb lakosságot segítsék a kompra rakodni, és átszállítsák a Dunán. Nagy volt a torlódás az átkelésnél. A szállítási munka — a sok kocsi, jószág, ember, bútor stb. átjuttatása — körülbelül egy hétig tartott. A menekülők disznóikat a bezdáni parton várakozás közben levágták, mert takarmányozni nem tudták azokat. A disznók bőrét, zsírjának egy részét rajta hagyva eldobálták, csak a húsos részeket tartották meg. A munkaszolgálatosok összeszedték a sok zsíros bőrt, kiolvasztották, és azt ették. Sajnos, a zsíros ételtől igen sokan rosszul lettek, gyomorgörcsben, hasmenésben szenvedtek. Ismét apám lett az orvos. Rumot adott nekik titokban, hogy egy kicsit helyrejöhessenek. Ez idő alatt össze is szedték magukat valamennyire, habár a szállítási munka éjjel-nappal folyt, és embertelenül dolgoztatták őket állandó váltásban. Október 12-én vagy 13-án hirtelen parancsra a bezdáni parton levő munkaszolgálatosokat is — miután a szállítási munkákat elvégezték — átvitték a kompon."

Radnótiék ezt követően Batinán keresztül Mohácsra érkeztek 1944. október 24-én. Itt írta utolsó előtti költeményét, a 3. Razglednicát: „Az ökrök száján véres nyál csorog, / az emberek mind véreset vizelnek, / a század bűzös, vad csomókban áll. / Fölöttünk fú a förtelmes halál." Erről az időszakról, egészen az abdai kivégzésig egy következő sorozatban szeretnénk beszámolni.

Az utolsó esténket a zombori Szabadság Szállóban töltöttük. Másnap reggel korábbi ismerőseink meghívásának tettünk eleget és Virág Istvánnal egy közeli autósvendéglőben, az Odisseiá-ban ebédeltünk.

Utazásunk ezzel véget is ért, teljesítettük, amit terveztünk. Több mint kétezer kilométeres útunk során számos új, eddig ismeretlen dokumentummal szaporítottuk mind a 6-os ezred lázadásával kapcsolatos eddigi ismeretanyagot, mind pedig a Radnóti halálmenetének irodalomtörténeti adatait.

Épületek, utcák, terek, kerítések

Séta a városban

Egy városról alkotott képet sok minden befolyásolhat: a környezet szépsége, a város fekvése, szerkezete. Mégis, az idegen elsősorban az épületeket nézi. A házakat, tereket, udvarokat. A bennszülöttnek föl sem tűnik a hulló vakolat, romos kerítés — naponta elhalad mellette — a turistában azonban rögtön véleménnyé formálódik a látvány. És nekünk egy csöppet sem lehet közömbös, hogy ez a vélemény milyen. A Rákóczi út, a Bajcsy-Zsilinszky út és a pécs—bátaszéki vasútvonal közötti terület utcáit jártuk be a napokban, az idegen szemével nézegetve, elsősorban a középületeket. Íme a tapasztalatok.

*

A 48-as tér Pécs egyik legszebben gondozott tere. Az éppen „aktuális" virágok mindig megtalálhatók itt, s mindez a Kertészeti és Parképítő Vállalat dolgozóinak kezemunkáját dicséri. Ők hozták rendbe a Pécsi Tudományegyetem sokáig jellegtelen, romos udvarát is. Az egyetem gazdasági vezetése nem sajnálta a pénzt ezért a munkáért, s az eredmény: az épületszárnyak négyszögében kellemes, gondozott park szökőkúttal, padokkal, sétaúttal.

A 48-as tér környéke is szépen rendezett, a környező utcákon jólesik végigsétálni. A Pécsi Dohánygyár kerítésén át mintha üdülőbe látna az ember: nyírott gyep, virágágyások, kiépített parkoló, szökőkút. Minden bizonnyal a munkások is jobb közérzettel lépnek be ilyen munkahelyre. A dohánygyáriaknak a Bacsó Béla utca felőli udvar miatt sem kell szégyenkezniük az autóbuszpályaudvaron várakozó utasok előtt. Itt csupán egy ki tudja kihez tartozó, elvadult telek rontja az összképet a Légszeszgyár utcai sarkon. A Volán autóbuszpályaudvar központi épülete esztétikus; ez kevésbé mondható el a vállalat alkatrészfelújító üzemének utcahossznyi épületéről, bár — nem túl magas mérce — a külleme így sem csúnyább sok más, hasonló célú építménynél.

Mintha egyéb szín nem is létezne a palettán, a Légszeszgyár utcai középületek egytől egyig szürkére vannak festve.



A 48-as tér gondozott parkja, padjaival pihenőpark

rokkal lejjebb. Ha a vasúti sorompótól a Batthyány utcán át nyugati irányba nézünk, ott fekszik előttünk pécsi méretekben a Harlem és Manhattan: előtérben a keskeny utca ütöttkopott házai, háttérben a Bajcsy-Zsilinszky utca tízemeletesei. Úgy látszik a Batthyány utcában működő üzemek túlságosan rejtve vélik magukat ahhoz, hogy a külcsínre is adjanak valamit. A Harkány felől érkező idegen a felüljáróról leérve éppen a palacküzem bombázás utáni állapotokra emlékeztető tűzfalában gyönyörködhet. (Nem is szólván a felüljáró melletti kollektív szemétdombról.)

Sajnos, ahogy közeledünk a város központja felé, úgy kell rövidítenünk a dicsérő jelzők sorát. A Sopiana Gépgyár Szalai András utcai oldala nem rontja a szükségesnél jobban a városképet, bár a vakolást itt-ott nem ártana felújítani. A

pokat látott szép épülete vakolókanál után sír; az utca többi épületén talán csak a szanálás segít.

Aligha nevezhető a város büszkeségének a Bajcsy-Zsilinszky út északi része sem. A baromfipiac egyenesen balkáni állapotokat idéz, de egy csöppet sem szívderítő látvány a Czinderi utca sarkán álló műkő- és cementáru üzem épülete, s udvara sem. A közmondás itt is igaznak bizonyul: a suszternak van a legrongyosabb cipője. Nem jutott a falakra egy deka cement és műkő sem, pedig ugyancsak rájuk férne, akárcsak az üzem udvarára a takarítás. Valamikor a Czinderi utcában üzemelt egy igen régi szolgáltatást nyújtó műintézmény, ami napjainkban, a női szabadság teljes tiszteletben tartásának korszakában elvesztette lét- és jogalapját, azonban, mint jelző, nyugodtan használható továbbra is — az egész utcára. (Az említett közmondást ismervén, egy csöppet sem csodálkozhatunk azon, hogy az itt székelő Baranya megyei Állami Építőipari Vállalatnak is „rongyos a cipője".)

A nagy forgalmú Rózsa Ferenc utcában diszkrét kőfalak takarják el az idegen előtt esetleg szégyellni való dolgokat. Már az is szép, hogy legalább ezek a kőkerítések rendben vannak tartva.

A kép vegyes. A bejárt területen építkezések folynak, s a várostervezőknek nyilván sok olyan épület az útjában van, amelyeket mi is kifogásoltunk esztétikai szempontból. Nem akartuk felfedezni a spanyolviaszt. Azt sem mondjuk, hogy az előbb-utóbb szanálásra kerülő épületek tatarozására áldozzanak, nagy pénzt a vállalatok, hivatalok. Ahol viszont



Platánok a Sopiana előtt, a Szalai András úton

érdemes, ott meg kellene tenni. Nem is annyira a turistákért, idegenekért; sokkal inkább magunkért.

Havasi János



Az AFIT—Volán előtti tér

Még az észrevehetően újabb építésű épületek is — mint például a bútorgyár irodai tömbje — ezt az egyhangú uniformist viselik. Sajnos, a szürkeség egy kicsit az egész városrészre jellemző, mintha kötelező volna a gyárak, üzemek környékét jellegtelenné, monotonná tenni.

A pécs-külvárosi vasútállomás épületét éppen tatarozzák. Az előző felújítás során természetesen ezt is szürkére festették, jó volna most szakítani e kétes értékű hagyománnyal.

A felüljáróhoz a Somogyi Béla, illetve a Batthyány utcán át juthatunk ki. Az előbbi falusias házsoraival nem sok figyelmet érdemel, kirívóan rossz állagú építményeket itt nem láttunk. Annál inkább egy sabejárat előtti parkoló gondozott és szép. Ezen az útvonalon fokozott figyelmet kellene fordítani az épületek külsejére, hiszen a város átmenő forgalmának máris jelentős része zajlik itt. A jelenlegi egyhangúságban egyedüli sziget a műanyagbolt üvegépülete.

Nagyon kevés jót lehet elmondani a Bajcsy-Zsilinszky út déli részéről, valamint a Zólyom utca, Ipar utca környékéről. Az embernek József Attila proletárversei jutnak az eszébe, ha az útja véletlenül errefelé vezet. „Romlott fényt hány a korcsma szája, / tócsát okádik ablaka"; — folytathatnánk stílszerűen a Bajcsy-Zsilinszky utca végén található italbolt leírásával. A Zólyom utca sarkán álló gyógyszertár jobb na-

A Televízióból jelentjük

„Teréz", a névtelen hős



Jelenet a tv-filmből

Örsi Ferenc „Teréz" című tvjátékának forgatókönyve így kezdődik: A császár nevében... A hadbíróság kötéllel végrehajtandó halálra ítéli a jelenleg szökésben lévő... — és itt nevek következnek. Közöttük a nagy magyar forradalmáré, Táncsics Mihályé!

●

A Televízió hatalmas stúdiójában szokatlan színtér fogadja a látogatót. Magasra emelt emelvényre építették fel a múltszázadbeli Pest Tömő utcájának egyik földszintes kis bérházát. A szoba-konyhás lakásban szegényes bútorok és egy nélkülözhetetlen kellék: a varrógép! Táncsics Mihály a tragikus sorsú forradalmár feleségének magányos otthona.

Seidl Teréz azonban nem magányos. Negyedik éve rejtegeti sikerrel a szoba föld alatti üregében a szabadságharcban játszott szerepéért a jelképesen már ki is végzett Táncsics Mihályt.

1854. március 15-ét írunk. A megpróbáltatások napja! A sötét üregből előbújó Táncsics (Koltai János) és felesége (Csomós Mari) így beszélgetnek egymással.

— És ha éppen fiunk születne. Fiú, akire rábízhatnánk mindenek folytatását — vélekedik Táncsics.

— Az apja halálos ítélet árnyékában él. De mire megszületik éppen negyven éves lennék. Ki neveli fel? Árvának, lelencnek jöjjön a világra? — jajdul fel Teréz.

— Megértem, hogy ilyenkor változik az asszonyok lelkevilága, de ez csak az állapottal jár.

— Ne az én lelkivilágomon elmélkedj. A policáj is megkérdi, hogy ki a gyerek apja? Kutatni kezdenek újra és újra.

A megpróbáltatások napja. Teréz teherbe esett. S mindez fenyegető következményekkel járhat. Bécs titkosrendőségének gátlástalan Prottman ügyosztálya is tudomást szerez minderről kémei révén. Utolsó nagy rohamát indítja az asszony ellen, hogy kézrekerítse a népforradalmárt.

— Ott voltam a márciusi napon. Egyike voltam azoknak, akik vállukra emelték az igaz barátot — bizonygatja Teréznek a váratlanul beállító, magát Táncsics barátjának nevező keménykalapos ügyvéd úr (Bálint András), aki nagyobb pénzösszeget igyekszik rátukmálni Táncsics feleségére. Teréz azonban gyanakvó. Senkiben sem bízik.

●

Ki ez a nagyszerű karakterű asszony! Ha Csomós Marit, a színésznőt figyelem a próbák és a forgatások jeleneteiben, úgy tűnik, régóta és nagyon jól ismerem Táncsics Mihály helytálló asszonyát. Kicsit megkopott, elszürkült, már nem fiatal. Az életbe, a szenvedésekbe megfáradt nő. De csak ilyen lehetett. Erőslelkű, egyszerű és okos. Igazi forradalmár feleség.

— Hősöket gyakorta láthatunk, — magyarázza Zsurzs Éva rendező a monitor előtt, míg Lukács Lóránt operatőr irányításával beállítják a kamerákat a következő jelenet felvételéhez. — De, hogy valakiből hős lehessen, ahhoz bizony sokak hősiességére, a néztelen hősök tömegére van szükség. Teréz ilyen. Névtelen hős. Egy a sok közül. Egyike azoknak, akiknek a vállán ott nyugszik a világ.

— Miért éppen március 15-én játszódik a cselekmény?

— Ez talán véletlen, de mégsem egészen az. Egyetlen nap története. A bújdosás egyetlen napja. Sok dolog tömörül ezen a napon... Vízválasztó mindenki számára. Kiderül, ki hogyan viselkedik, gondolkodik. Örsi Ferencnek egyébként sok ilyen jellegű darabja van, ahol egyetlen személy, egyetlen jellem kapcsán kutat fel emberi sorsokat... Teréz figurája számomra is sokat kínál. Nagyon ritkák az ilyenfajta hősnők. A drámák általában férfi hősökről szólnak...

Szémann Béla

A magyarországi németek népművészete

Pályázati felhívás

A Magyarországi Németek Demokratikus Szövetsége, a Népi Iparművészeti Tanács és a Neue Zeitung Szerkesztősége a szövetség V. kongresszusa tiszteletére A magyarországi németek népművészete (Die Volkskunst der Ungarndeutschen) címmel pályázatot hirdet. A pályázat célja: a magyarországi német nemzetiség népművészetének, hagyományainak felkutatása és megőrzése, valamint alkalmazása napjaink tárgyi kultúrájában. A beküldött legszebb régi tárgyak és az új alkotások a szövetség V. kongresszusa tiszteletére rendezett kiállításon kerülnek bemutatásra.

PÁLYÁZATI KATEGÓRIÁK:

I. Hagyományőrző

Népviselet, hímzés, szőttes, cserép, fafaragás, kismesterségek (öltözködést kiegészítő tárgyak, pl. klumpa-, pacskerkészítés), lakberendezési tárgyak, pl. faragott-festett bútor, gyékény, színesüveg-képek, tojásfestés, vaskovács, fémműves, szíjjártó;

háztartási eszközök, gyermekjátékok.

II. Mai alkotások

A magyarországi német nemzetiség népművészeti hagyományainak olyan jellegű felhasználása, amelyek mind művészeti, mind használati szempontból a mai igényeknek megfelelnek.

Pályázni csak régi tárgyakkal, ill. mai, kész alkatásokkal lehet. A hagyományőrző kategóriában, amennyiben a pályázónak lehetősége van, 1—3 oldalas terjedelemben német, vagy magyar nyelven írja le a beküldött tárgy elnevezését, funkcióját és rövid ismertetését. A mai alkotásoknál kérjük, amennyiben a kivitelező személy nem azonos a tervezővel, megjelölni mindkét nevet. Egy pályázó kategóriánként és szakáganként legfeljebb 5—5 tárgyat küldhet be.

PÁLYADÍJAK:

I. kategóriában: 1. díj — 2000,— Ft, 2. díj — 1500,— Ft, 3. díj — 1000,— Ft.
II. kategóriában: 1. díj — 2000,— Ft, 2. díj — 1500,— Ft, 3. díj — 1000,— Ft.

A pályaműveket kérjük **1978. szeptember 1-ig** az alábbi címre beküldeni: Magyarországi Németek Demokratikus Szövetsége, Budapest, VI., Nagymező u. 49. (1396. Pf. 485.)

Kiállítás és eredményhirdetés: az MNDSZ V. kongresszusán (1978. november). A beküldött pályaműveket 1979. január 31-ig a pályázók címére visszaküldjük.

Magyarországi Németek Demokratikus Szövetsége, Népi Iparművészeti Tanács, Neue Zeitung

A hónap végéig tart a tüzelőakció

A meghatározott készlet erősen megfogyott a tüzép-telepeken, ezért — a Belkereskedelmi Minisztérium közlése szerint — az engedményes tüzelőakcióban május 31-én befejeződik a mázsánként 10 forinttal olcsóbb hazai brikettek árusítása: utána már ismét az eredeti áron kaphatók. Június 1-től, tehát már csak kevés hazai szeneket adnak 11 forinttal olcsóbban addig, amíg az előírt készlet tart.

Az engedményes tüzelőakció az idén két héttel korábban, március közepén kezdődött, így érthető, hogy egyes fajták korábban fogytak el. Ilyen az akcióba bevont 350 ezer tonna hazai brikett. Az engedélyezett 900 ezer tonna kedvezményes szénből nincs már mindenütt minden fajta.

A minisztérium tájékoztatása szerint az akcióban vásárolt tüzelővel május 20-ig mintegy 80 millió forintot takarított meg a lakosság.

LAKÁS—INGATLAN

Pécsújhegy, Palahegy u. 33. szám alatt, beköltözhetően lakóház, szőlővel eladó. Érdeklődni: helyszínen, vagy este, 11-331-es telefonon.

Két családnak megfelelő komfortos, garázsos családi házamat nagy kerttel eladnám. Pécs, I. ker., Káposztásvölgy 1. 50-es buszról a 3-as hídnál kell leszállni.

Távfűtéses, 2 szobás pécsi öröklakás eladó. Érdeklődni: dr. Solymár, Pécs, Xavér u. 1.

Komló, Bocskai út 33. sz. alatti 3 szobás családi ház eladó. Érdeklődni a helyszínen lehet.

Kozármisleny-Újtelepen, Gárdonyi u. 72. számú, befejezés előtt álló ház eladó. Érdeklődni: vasárnap a helyszínen.

Eladó 240 n-öl lugasszőlő kétszintes alpesi épülettel, esetleg nyaralóért elcserélhető. „Víz, villany van" jeligére a Hunyadi úti hirdetőbe.

Eladó 265 n-öl szőlő, szép helyen van, városhoz közel. Pécs, Csortos Gyula u. 21. Érdeklődni a helyszínen.

Elcserélném 1½ szobás, komfortos, földszinti tanácsi lakásomat 2 szobás, összkomfortos tanácsi, uránvárosi lakásra, II. emeletig — térítést fizetek. „Uránváros" jeligére a Hunyadi úti hirdetőbe.

Mohács, Frech J. u. 20., III/9., kettő és fél szobás, garázsos lakás eladó.

3 szoba hallos, kertes családi ház beköltözhetően eladó. Burek, Szilágyi Dezső u. 30.

Fonyód-Bélatelepen, a Bartók Béla út 98. sz. alatt, központi helyen 236 n-öl közművesített, panorámás üdülőtelek eladó. Irányár: 200 ezer Ft. Érdeklődés: 668-285 telefonon, esti órákban.

Eladó Pécstől 6 km-re, biztos megélhetést nyújtó. 4000 n-öl kertészet, teljes felszereléssel, mely áll: 4100 m² fóliaház, növényekkel beültetve, T—4—K 14 B cseh kertitraktor pótkocsival, ekével, rotációs kapával, japán motoros háti permetező, jugoszláv vízszivattyú, 2 db OTR 70 000 cal. hőlégfúvó és sok kézi szerszámmal. „Kp + részlet lehetséges" jeligére a Hunyadi úti hirdetőbe.

István út 35. sz. alatti ház beköltözhetően eladó. Esetleg lakást beszámítunk.

Siklóson kétszobás, összkomfortos, 2. emeleti szövetkezeti lakás eladó. Érdeklődni: Kecskeméthyné, Harkány, Baranya Szálló.

250 n-öl szőlő és gyümölcsös eladó. Érdeklődni: Szigeti út 17. sz., fszt. 2.

Fadd-Domboriban üdülő eladó. Érdeklődni: Szekszárd, 12-766-os telefonon, öt óra után. Jantner.

Családi ház, 312 n-öl területen, eladó. Sásd, Rózsa u. 21.

Nagypostavölgy 144. sz. 600 n-öl házhely eladó. Kút van. Érdeklődni: Pálfi János, Pécs, Perczel utca 10.

Szigeti részen vennék 2—2½ szobás, szövetkezeti vagy OTP-lakást, esetleg garázzsal. Ugyanitt, Dombay-tónál, 96 n-öl telek eladó. Telefon: 18-813. 18—20 óráig.

Három- és kétszobás lakásért ötszobás, gázfűtéses házat adok. „Nem Kertváros" jeligére a Hunyadi úti hirdetőbe.

Másfél szobás szövetkezeti lakás eladó — cserével beköltözhető. Irányár: 120 000 Ft. Telefon: 15-141.

Kétszobás, összkomfortos szövetkezeti lakás eladó. Komló, Móricz Zs. u. 6. Nagy Ferenc.

Szőlő a Dömörkapu alatt, autóval megközelíthető helyen, manzárdszobás épülettel — mely nyaralónak is alkalmas —, fizetési könnyítéssel eladó. Inkeller, Endre utca 7.

Hird-Kerékhegyen, autóbusz- és vasútállomástól 5 percre lévő, 190 n-öl, bekerített szőlő-konyhakert, masszív épülettel, felszereléssel, víztárolóval, építőanyaggal sürgősen eladó. Érdeklődni: 20-142-es telefonszámon.

Belvárosi 2½ szobás, komfortos öröklakás beköltözhetően eladó. Érdeklődni: József A. u. 4., III. em. 14. Bán. 17 óra után.

Keresek megvételre három- vagy négyszobás családi házat. Kettő darab másfél szobás, távfűtéses cserelakás van. „Nem házrész" jeligére a Sallai utcai hirdetőbe.

Cserkúton, a Gépjavító felett, 1052 n-öl lucernás egész évre kaszálásra kiadó. Érdeklődni: Szigeti út 31., II. em. 1. Hétköznap, este 7 után.

Balatonmária-fürdőn, 131 n-öl saroktelek, a régi hetes út mellett eladó. Érdeklődni: Pécs, 18-555 telefonon.

Eladó 1 szoba komfortos saját házrész. Érdeklődni: délután 18—19 óráig, Lugos u. 15. Jobb felső csengő.

4 szobás, 132 m²-es, összkomfortos öröklakás, garázs, magánházban eladó. Orvosi rendelőnek is alkalmas. „Egyetem környéke" jeligére a Sallai utcai hirdetőbe.

Másfél vagy kétszobás, összkomfortos főbérletet keresek. „Etelka" jeligére a Sallai utcai hirdetőbe.

Máriakéménd, Széchenyi tér 26. számú kétszobás családi ház eladó. Állattartásra alkalmas.

Vennék szoba-konyhás, komfort nélküli lakást, bérbe vagy vételre. — „Készpénz" jeligére a Sallai utcai hirdetőbe.

Vennék 2 családnak megfelelő családi házat, külön bejárattal. Csere esetén 3 szobás, összkomfortos, kertes családi házat adunk. — „Két testvér" jeligére a Sallai utcai hirdetőbe.

A Mecseken 278 négyszögöl szőlő és gyümölcsös — amelyre hétvégi ház építhető — eladó. Víz, villany van. Érdeklődni: 12-055. 17 óra után 19-422.

100 négyszögöles szép kert, gyümölcsös — terméssel — belterületen, buszmegállóhoz 2 percre, betegség miatt, eladó. Irányár: 22 ezer Ft. Pécsszabolcs, Klapka u. 8. Kovácsék (47-es buszvégállomásnál).

Mohácsi Duna-parton, közműves telken, befejezés előtt álló nyaraló eladó. Érdeklődni: Pécs, Miklós u. 3.

Siklósi úton, 4 km-könél levő barackosból, 250 négyszögöles parcellák eladók. Cím: Dr. Velin, Csend u. 4.

Uránvárosi, 1½ szoba, összkomfortos, szövetkezeti, házfelügyelői lakást elcserélnék uránvárosi lakásra. Dr. Veress Endre u. 1.

Egyetemista házaspár albérleti lakást keres. „Orvostanhallgató" jeligére a Sallai utcai hirdetőbe.

Elcserélném belvárosi, tanácsi, 3 szobás, balkonos, déli fekvésű, összkomfortos, minden igényt kielégítő lakásomat egy másfél szobás és egy egyszobás, komfortos lakásra. Horváth, Sallai u. 14. I. emelet.

Szigetváron, József Attila u. 51. számú ház beköltözhetően, emeletráépítési lehetőséggel, megosztva is eladó. Érdeklődni: Szigetvár, Arany János u. 13. Telefon: 202.

Elcserélném városközpontban levő, III. emeleti, nagyméretű, tanácsi, 1 szoba, összkomfortos, gázkonvektoros lakásomat kisebb uránvárosira, II. emeletig. — „Perczel u." jeligére a Sallai utcai hirdetőbe.

Elcserélném Szigeti városrészen levő, tanácsi, 2½ szobás, összkomfortos, 5. emeleti, nagyerkélyes lakásomat 2 kisebbre vagy 3 szobásra. „Pécsett, bárhol" jeligére a Sallai utcai hirdetőbe.

Nagyméretű, téglás, 2½ szobás, tanácsi, komfortos — olajkályhás — uránvárosi lakásomat elcserélném 2 szobásra. „Mielőbb" jeligére a Sallai utcai hirdetőbe.

3 szobás, összkomfortos, modern lakást vennék, központi részen. „Kp plusz OTP" jeligére a Hunyadi úti hirdetőbe.

Uránvárosi 7 emeletesben levő 64 m²-es alapterületű, 2 szoba összkomfortos lakásomat elcserélném 2 szobás, kertes családi házra. OTP-t átvállalom, félig kész is érdekel. Különbözetet térítek. „Megegyezünk" jeligére a Hunyadi úti hirdetőbe.

Eladnám vagy elcserélném mohácsira mozsgói földemet — 2000 n-öl —, méhészetre alkalmas. Érdeklődni: Mohács, Virág utca 4.

Siklósi 2 szoba összkomfortot és garázst cserélnék pécsi lakásért. „Attila" jeligére a Hunyadi úti hirdetőbe.

Eladók kiskertparcellák, olcsón. Buszmegállóhoz közel. Építkezés lehetséges. Tolbuhin út 81.

ADÁS — VÉTEL

MODERN GARNITÚRÁK
3580 Ft-tól részletre is!
VAJTA kárpitos, PÉCS Déryné u. 11. T.: 21-474.

Modern gyermekgarnitúra eladó. Seres Csaba, Dóra u. 11.

Új állapotban levő Hajdú-Super automata mosógép eladó. Érdeklődni: József utca 43.

Praktica Super TL fényképezőgép eladó. Irányár: 3600 Ft. Telefon: 18-239.

ZD-s, 126-os Polski 14 000 km-rel eladó. Érdeklődni: vasárnap 7—17 óráig, 12-401-es telefonon.

Szálkásszőrű tacskó kölykök (patkányozók) eladók. 7700 Mohács, Eötvös u. 27. Ambach.

Eladó valódi bőrgarnitúra, íróasztal és könyvszekrény. Reprezentatív irodai berendezésnek is alkalmas. Siklós, Dózsa u. 41.

Kardvirághagyma bordó, Mária-napi virágoztatásra megrendelhető utánvéttel. Ára 4 Ft/darab. 30 darabnál kevesebbet nem szállítok. — Joó Sándor, 2941 Ács, Toldi u. 6.

1981-ig érvényes műszakival 601-es Trabant Combi eladó. Vadász utca 18.

Lada 1500-as eladó. — Pécs, Siklósi út 38.

Balatonfenyvesen felvonulási épület felszereléssel, lebontással, 3 darab új fagerenda, 3 darab fenyőpadló, 5 darab 6,15x13-as Lada gumiköpeny olcsón eladó. Érdeklődni: telefon: 17-541. 17 óra után.

Dobfelszerelés, „Medveczky", Passat és Ciziano 61., cinekkel eladó. Lengyel Gyula u. 8. II. 8. 18 óra után.

Karambolozott gépjárművet vennék, 1—4 évesig. Árajánlatot „Totálkáros is lehet" jeligére a Sallai utcai hirdetőbe.

Eladó üzemképes, 500-as Trabant, lejárt műszakival, egyben vagy bontva. Gyulai Pál u. 4. — Érdeklődni: 18 óra után.

Trabant alkatrészek új állapotban eladók. — Pécs, II. ker., Vak Botyán u. 27.

Vitorlás gumicsónak, 15x5,6 új autógumi, német tésztagép eladó. — Fónagy, Móricz Zsigmond tér 15. Telefon: 21-897.

1200-as Volkswagen karosszéria, sebességváltóval, első és hátsó futóművel eladó. „Jó állapot" jeligére a Sallai utcai hirdetőbe.

Olasz parkettacsiszoló és szélcsiszoló eladó. — 2016 Leányfalu, Kikelet u. 4. Atzél Ferenc.

Eladó 500-as Trabant és 125-ös MZ alkatrészek. Telefon: 18-880.

500-as Fiat jó állapotban levő karosszériával — bontva — eladó. Telefon: 16-652. Kalinyin út 35., fszt. 3.

Meisseni cserépkályha eladó. Bimbó u. 22. Érdeklődni: este.

Eladó rendszám nélküli, 408-as Moszkvics, üzemképes állapotban. Érdeklődni: Hetvehely, Petőfi u. 3.

Alpesi jellegű, kétszintes, 5x5-ös, új faház, alkalmi áron eladó. — Erős, Gyöngyösi István u. 6. 27-es új végállomásnál.

Rövid, bécsi zongora és egy gitár eladó. Ifjúság u. 32.

Trabant Combi 1980 júniusig érvényes műszaki vizsgával eladó. IH rendszámú. Pécs, Pelérdi út 21. Kiss.

Festményt vennék, régebbit, lehetőleg márkásat. „Privát 100598" jeligére Budapest, Felszabadulás téri hirdetőbe.

VEGYES

Udülők, társasházak, nyaralók, lakóépületek

VILLANYSZERELÉSÉT

árengedménnyel, automata mosógépek bekötését vállalom.

DAN GYULA
villanyszerelő mester,
Vasas II., Szövetkezet u. 36.

Hároméves kisfiam mellé, júliustól, pótmamát keresek. Ferenc László, Pécs, Páfrány u. 23.

Villanyszerelő mester családi házak és egyéb épületek új szerelését és átalakítását, villanybojlerek, hőtároló kályhák berendezéseinek szerelését vállalja, vidéken is! Balogh József, Pécs, Orsolya utca 16.

Figyelem! A lakosság és közületek olajkályháinak nagyjavítását garanciával, június 1-től megkezdem. Hegyháti János, géplakatos, Mohács, Árok u. 27.

Gépi kötést hozzáértőnél tanulnék. A feltételekben személyesen megállapodunk. „Júniusban kezdeném" jeligére a Mohácsi Napló szerkesztőségébe.

Családi házak, nyaralók villamosítása, javítás, karbantartás! Rajnai László, villanyszerelő mester. Pécs, Enyezd utca 10. IV. emelet 14.

Egy személy gondozását, eltartását vállalom otthonomban, külön szobát biztosítok. Megegyezünk. „Árvák" jeligére a Hunyadi úti hirdetőbe.

Autók és kárpitozott bútorok javítását, áthuzását rövid határidőre vállalom! Páncél Gyula, Pécs, Várady Antal u. 6. Telefon: 17-801. — 17 óra után.

Mindennemű föld-, kerítés, kövezési munkát vállalunk. „Precíz" jeligére a Sallai utcai hirdetőbe.

Fogyókúra és testedző táborozás kezdődik július hónapban, Tisza mellett. Időtartam: három hét. Kizárólag 6—12 év közötti fiúgyermekek részére. Előjegyzés jelentkezési sorrendben. „Orvosi felügyelet mellett" jeligére a Sallai utcai hirdetőbe.

Tánczenekar alakításához zenélni tudó, pécsi tizeneéveseket keresünk. „Zenekar" jeligére a Sallai utcai hirdetőbe.

Redőnykészítés, javítás! 7631 Pécs-Málom 61. — Müller redőnykészítő!

27 éves munkaviszonnyal, gimnáziumi érettségivel, perfekt gépíró, munkaügyi előadói, középfokú áruforgalmi vizsgával rendelkező nő, aki árfelelősi beosztásban dolgozik, állást változtatna. „Patrícia" jeligére a Sallai utcai hirdetőbe kérem az értesítéseket.

1000 Ft jutalmat adok annak, aki április 25-én elveszett 3 éves, fekete, német dog kan kutyám nyomára vezet. Pécs, Táncsics M. u. 1.

HALÁLOZÁS

Fájdalommal tudatjuk barátainkkal és ismerőseinkkel, hogy szeretett férjem, édesapánk, nagypapánk, testvérem,

REGŐS SÁNDOR

nyugd. posta műszaki igazgató, 70 éves korában, hosszú szenvedés után elhunyt. 1978. május 31-én du. 2 órakor búcsúzunk tőle a pécsi köztemetőben. A Regős, dr. Sélley és Stecker család.

Fájdalommal tudatjuk mindazokkal, akik ismerték, hogy

MAGYAR JÓZSEF

(Ady E. u. 75. sz. alatti lakos) életének 67. évében tragikus hirtelenséggel elhunyt. Temetése május 30-án, kedden fél 3 órakor lesz a pécsi központi temetőben. Gyászolják szerettei.

Fájdalommal tudatjuk mindazokkal, akik ismerték és szerették, hogy

KINCSE SÁNDORNÉ

78 éves korában, hosszú betegség után csendesen elhunyt. Temetése 1978. május 30-án, kedden 1 órakor lesz a pécsi központi temetőben. A gyászoló Kincse és Vass család.

Fájdalommal tudatjuk, hogy drága jó édesanyánk, anyósom, nagymamánk, testvérünk és kedves rokonunk,

OZV. KOVÁCS JÓZSEFNÉ
Jeszenszky Mária,

Bártfa u. 29. sz. alatti lakos, 1978. május 23-án, türelemmel viselt súlyos betegségben elhunyt. Temetése május 29-én, hétfőn de. 10 órakor lesz a pécsi központi temetőben. A gyászoló család.

Mély fájdalommal tudatjuk, hogy

DR. JANCSÓ ERNŐ

60 éves korában, hosszú szenvedés után Budapesten meghalt. Gyászoló nővére: Kis Kelemen Jenőné és családja. Pécs, Magyarürögi út 123.

Megtört szívvel tudatjuk, hogy szeretett édesanyánk, lányom, testvérünk, anyósunk, nagymamánk, sógornőnk és rokonunk,

OZV. BOKOR JÓZSEFNÉ
Antal Anna,

48 éves korában, tragikus hirtelenséggel elhunyt. Temetése 1978. május 30-án, kedden 3 órakor lesz a pécsi központi temetőben. A gyászoló család.

Mély fájdalommal tudatjuk, hogy szeretett testvérünk, sógorom, nagybácsink és rokonunk,

KOVÁCS PÁL

volt sásdi lakos, 72 éves korában elhunyt. Hamvasztás előtti búcsúztatása 1978. május 30-án, kedden fél 1 órakor lesz a pécsi központi temetőben. A gyászoló Pozsgai család.

Fájdalommal tudatjuk, hogy szeretett testvérünk,

NAGY GYULA

volt cserdi lakos, 1978. május 21-én, 43 éves korában tragikus körülmények között elhunyt. Temetése május 30-án, kedden 12 órakor lesz a pécsi központi temetőben. A gyászoló család.

Mély fájdalommal tudatjuk, hogy szeretett férjem, testvérem, nagybátyánk és kedves rokonunk,

KRIVARICS PÁL

bükkösdi lakos, 70 éves korában elhunyt. Temetése május 31-én, szerdán 3 órakor lesz a pécsi központi temetőben. Gyászoló özvegye és a rokonság.

Mély fájdalommal tudatjuk, hogy szeretett férjem, édesapánk, apósunk, nagyapám, testvérem és fiam,

BÓDIS JÓZSEF

54 éves korában, türelemmel viselt hosszú szenvedés után elhunyt. Május 28-án, vasárnap délután 2 órakor kísérjük utolsó útjára a királyegyházi temetőben. A gyászoló család.

Mély fájdalommal tudatjuk, hogy szeretett édesapánk, apósunk, nagyapánk és dédapánk,

PATACSI (PUKLI) JÓZSEF

mánfai lakos, 82 éves korában, hosszú szenvedés után elhunyt. Temetése május 29-én 14 órakor lesz a mánfai temetőben. A gyászoló család.

Fájdalommal tudatjuk, hogy

OZV. MUTHIG JÓZSEFNÉ

volt endrőci lakos, hosszú betegség után csendesen elhunyt. Temetése május 30-án, kedden du. 2 órakor lesz a pécsi központi temetőben. A gyászoló család.

Értesítjük mindazokat, akik ismerték és szerették, hogy

AUTH KERESZTÉLYNÉ
Szünstein Karola

92 éves korában elhunyt. Temetése 31-én, szerdán fél 4 órakor lesz a központi temetőben. A gyászoló család.

A Bőrruházati Gyár

FÉRFI SZABÁSZOKAT, GÉPI VARRÓKAT

keres felvételre

PÉCS, SZÉCHENYI-AKNA, (50-es autóbusz).

A Pécsi Kertészeti és Parképítő Vállalat

parkőröket felvesz

● JELENTKEZÉS:

Pécs, Bolgár Néphadsereg u. 104.

Dolgozókat felvesznek

TETŐFEDŐ segédmunkásokat, kőműves, fűtésszerelő, gázvezetékszerelő és tmk-szerelő szakmunkásokat felveszünk. Pécsi Építő és Tatarozó Vállalat, Pécs, Tímár u. 23. sz. (34642/0130)

MENETLEVÉL számfejtésben jártas nyugdíjas dolgozót felveszünk. Pécsi Építő és Tatarozó Vállalat, Pécs, Tímár u. 23. sz. (34643/0130)

GÉPÍRÓNŐT, hegesztőt, lakatost, villanyszerelőt keresünk felvételre, kizárólag pécsi munkahelyre. Jelentkezés: 26. sz. Állami Építőipari Vállalat 6. sz. főépítésvezetősége, Pécs, Nagyhidi u. 16. (32-es autóbusz). Telefon: 12-186, 11-634. (150169/0915)

AZONNALI belépéssel felveszünk vállalatunk siklósi telepére gépkocsivezetőt, MTZ-traktorvezetőt és segédmunkást. Jelentkezés: Siklós, MÉH-telep, telepigazgatónál. (150175/0942)

A PÉCSI Ingatlankezelő Vállalat gyakorlott bérszámfejtőt keres felvételre. Jelentkezés: munkanapokon de. 8—12 óráig a munkaügyi és bérosztály vezetőjénél. (1169/0951)

NEHÉZGÉPKEZELŐI vizsgával rendelkező rakodógépkezelőt keres felvételre a DÉLKŐ Mecseki Kőbányák pécs-kozári üzemébe. (Fehérkúti turistaháznál.) (1175/0478)

A MAGYAR Televízió Pécsi Körzeti Stúdiója felvételre keres horvát-szerb anyanyelvi szinten tudó gépírót. Jelentkezni lehet: Pécs, Sörház u. 8. (1198/0954)

MEGFELELŐ képesítéssel és gyakorlattal rendelkező belső ellenőrt keres felvételre a „DÉLKŐ" Mecsekvidéki Kőbányák üzemigazgatósága, Komló. Jelentkezés: az üzemigazgatóság személyzeti osztályán. (1145/0029)

ÁRUKISÉRŐKET, betanított munkásokat (segédmunkásokat, csomagolókat) felveszünk. Jelentkezés: Pécs, Megyeri út 59. Fűszért, munkaügy. (1185/0048)

A PÉCSI Ingatlankezelő Vállalat felvesz: villamosipari technikust, villanyszerelő szakmunkásokat, építőipari technikusokat. Jelentkezni lehet: Pécs, Rákóczi út 55. Mindennap 8 órától 12 óráig. (1170/0595)

GÉPKOCSIVEZETŐKET kisegítő gépkocsivezetőket, autószerelőket, szervizmunkást és takarítónőt felvesz a Tejipari Szállítási Vállalat, Pécs, Ifjúmunkás u. 2. (1208/0531)

Az EIVRT Pécsi Elektronikai Gyára felvételre keres:

HÍRADÁSTECHNIKAI, VILLAMOS MŰSZERÉSZ
és gépipari szakközépiskolát végzett
női és férfi dolgozókat

műszaki ellenőr

munkakörbe.

● Kétműszakos foglalkoztatás.
● Vidéki dolgozók részére IBUSZ-lakást biztosítunk.

Jelentkezés:
Pécs, Felsőmalom u. 13. sz., munkaügy

Szövetkezeti üdülőépítés

Balatonbogláron, a Várdomb alatti üdülőtelepen, a III., 70 lakrészből álló épületben van megvásárolható üdülőrész.
A helyiségek összalapterülete 23,26 m².

A belépés összköltsége 208 000— 254 000,- Ft-ig

Használatbaadás 1980-ban

Igénylésre az üdülőszövetkezet részletes tájékoztatót küld.

Várhegy Üdülőszövetkezet igazgatósága, Kaposvár, Május 1. út 7. sz.



1000,— Ft feletti import vagy belföldi **sátor vásárlásánál**

200,— Ft-os vásárlási utalványt ajándékozunk.

AMÍG AZ AKCIÓBA BEVONT KÉSZLET TART

PÉCSETI: a Mecsek Áruház, a Szliven Áruház SPORTOSZTÁLYAIN,

a 38. sz. sportboltban

KOSSUTH LAJOS U. 40.

VIDÉKEN: KOMLÓI, MOHÁCSI SPORTBOLTBAN.
VÁSÁROLJON IDŐBEN A NAGYOBB ÁRUVÁLASZTÉKBÓL.

KÖZÉRDEKŰ

GYERMEKNAP '78! 1978. május 28-án, vasárnap délelőtt 10 órakor a Meruker rendezésében a kertvárosi Ruházati Bolt előtt vidám vetélkedővel egybekötött aszfalt-rajzversenyt rendezünk. Minden kisgyermeket szeretettel vár a Meruker.

MIT HOL VÁSÁROLJUNK

ÖLTONY- ÉS NADRÁGVÁSÁR a pécsi Ádám Férfiruha Szaküzletben (Bem u. 4.) és a komlói Csille Áruházban! Reklámáron vásárolható szürke, férfi jersey öltöny 990 Ft-ért, acélkék férfiöltöny 1480 Ft-ért és 1550 Ft-ért, szürke férfi jersey nadrág 370 Ft-ért és 410 Ft-ért! Tekintse meg a kirakatot — válasszon! Minden érdeklődőt és vásárlót szeretettel várnak a bolt dolgozói.

ÚJDONSÁG a komlói CSILLE ÁRUHÁZBAN! Jersey kismama nadrág érkezett 520 Ft-os áron, különböző színekben! Szeretettel várjuk kismama vásárlóinkat!

Heti jegyzetünk

Nyári táborok

Persze az igazi nyár még csak nem is kacérkodik velünk, de azért mindenképpen megérkezik majd. Benépesülnek ismét az úttörőtáborok, a gyermeknyaralók, a nyári napközik.

A nyár tulajdonképpen a nagy lehetőségek évszaka a tömegsport szempontját tekintve, és különösen az lehet gyerekek nyári iskolai szünidejének a célszerű kihasználásával. Mert a vakáció még nem mindenütt és nem mindig jelent jól kihasznált szabad időt. A programnélküliség a gyereknek is csak az unalom óráit, napjait, netán heteit jelenti.

A programnélküliség olvastán bizonyára többen is felszisszennek. Lehet, igaztalannak és túlzónak tartják a megállapítást. Hiszen program mindenütt és mindig van... Igen. Évek óta a szemem előtt zajlik az egyik balatoni gyermeküdülő élete. No persze csak annyit figyelhetek meg ebből az életből, mint bármelyik külső szemlélő. Egy valami azonban feltűnt — évről évre. Az, hogy délutánonként — gondolom, az ebéd utáni pihenőt követően — minden nap fürdés szerepel a napirenden. A nevelők leállnak a hasig érő vízben, és szigorú kordont alkotnak. A gyerekek a kordonon kívül lubickolnak. Napról napra így megy ez. Figyeltem, senkit nem engednek a kordonon túl. Az veszélyes terület! Persze, ha tudnának úszni beljebb is merészkedhetnének. De úszásoktatásnak nyomát sem láttam. Kár. Pedig ott a víz, ott a rengeteg idő. Talán éppen csak egy „úszómester" kéne. Vagy éppen annak a babonának az eloszlatására volna szükség, miszerint úszni csak medencében lehet megtanulni?

Nagyon jó kezdeményezésekről a vízparti táborokban szervezett úszásoktatásról már hallottunk, hírt is adtunk róluk. De úgy tűnik, az ilyen táborok száma még jócskán bővíthető volna. És az sem kétséges, hogy a táborélet életre szóló élményét és hasznát is jelenthetné minden gyereknek, ha ott tanulhatna meg úszni, ha a következő évben, vagy talán már a táborozás végén nem szorulna a „kordonon" kívülre, hanem a mély vízben úszhatna. Ez is egy lépés lenne a gyerekek sportoláshoz szoktatása, a sportolásra nevelésre, a mindennapi sportolás igényének ébresztése, a tömegsport útjának egyengetése felé.

Dehát nem csak úszás van. Se szeri, se száma a szórakoztató, játékos sportoknak. Persze, futball mindenütt akad, ahol egy tucat fiú összejön. De akad-e mindenütt mászókötél, röplabdaháló, tollaslabda-felszerelés, egy-két atlétikai „szerszám", (súly, távolugrógödör, magasugróléc), netán gumikötél az erőkifejlesztéshez? No és akad-e minden táborban egy olyan nevelő, aki a legalapvetőbb szabályok ismeretében le is tudja vezetni a sportfoglalkozásokat? Természetesen a sportszaktáborokban minden megvan, és minden együtt van. De a többi táborban?

Van a táborok értékét mérő szülői szokás is. Gondosan lemérik, mennyit hízott vagy fogyott a gyerek. A „jó" tábor ismérvét mindenki tudja...

Mi volna jó mérce? Ha arról ítélnék meg a tábort, mennyit erősödött a gyerek, mennyit ügyesedett, milyen új sportot tanult. Ez lenne jó...

— K —

● A csehszlovákiai nemzetközi női röplabdatornán Magyarország válogatottja legutóbb Kubával mérkőzött és a latin-amerikaiaktól 3:1 (7, 5, —15, 10) arányban vereséget szenvedett.



Edzés közben

Szorgalmasan készülődnek a soron következő versenyekre a Pécsi Spartacus cselgáncsozói. Maletics László felvétele

SPORT DR SPORT

Röviden

KÉZILABDA NB II. női mérkőzés. Csepel Autó—Zsolnay, 13:12.

TÖMEGSPORT. A KPVDSZ megyei sportnapján 26 vállalat dolgozói vettek részt, a különböző sportágakban 1002 induló volt. Az összesített pontversenyt a B. m. Vendéglátó Vállalat nyerte 72 ponttal. 2. B. m. Élelmiszerkereskedelmi Vállalat. 3. Baranyaker.

KOSÁRLABDA. NB II. mérkőzések, férfiak: ZTE—Sportiskola, 132:65. Universitas PEAC—Székesfehérvári Építők 75:79. Női csapatok: Veszprémi Volán—Komló 67:76. Sportiskola—Postás 54:73. Szigetvár—Szombathelyi Sabaria 51:77.

DIÁKSPORT. Szegeden, a Gépipari Szakközépiskolától 1:0 arányú vereséget szenvedett az országos középiskolás labdarúgó bajnokság döntőjének első mérkőzésén a Pécsi Komarov Gimnázium. A visszavágót a jövő csütörtökön Pécsett játsszák.

SPORTMOZGALOM. Dr. Rugási Endre, a PMSC elnöke pénteken délután fogadta a PMSC agitációs és propaganda bizottságának tagjait. Megtárgyalták a klub propagandamunkájával kapcsolatos feladatokat és tennivalókat, és értékelték az elmúlt időszak munkáját.

Hajrá a labdarúgó NB III-ban

Elkerülheti-e az osztályozót a Véménd és a Sellye?

Még négy forduló és búcsúzik a labdarúgó NB III. Nemcsak azért, mert befejeződik a bajnokság, hanem azért is, mert megszűnik ez az osztály. 1978. nyarától az NB I. mellett háromcsoportos NB II. lesz 20—20 csapattal és a harmadik vonalat a megyebajnokság jelenti majd.

A kiírás értelmében a jelenlegi háromcsoportos NB III. első 10—10 csapata ősztől az NB II-ben szerepelhet. A 19. és 20. helyezettek kiesnek a megyebajnokságba, míg a 11—18. helyen végző csapatok osztályozót játszhatnak az NB II-be jutásért.

●

Az NB III. nyugati csoportjában három baranyai csapat szerepel. Közülük a PVSK helyzete a legkedvezőbb, ha a hátralévő négy mérkőzésüket elvesztenék, akkor is ősztől már az NB II-ben vannak. A négy vereségre bizonyára nem kerül sor, mivel a vasutas csapat az első helyen szeretné zárni az évet. Erre a papírforma alapján van esélyük. Igaz, nem elég, ha megnyerik a Siófok (idegenben), Ajka (otthon), Pét (idegenben), Rákóczi SE (otthon) mérkőzéseket, az egy ponttal vezető Bauxitbányásznak pontot kell veszítenie.

A PVSK-val ellentétben a Véménd és a Sellye csapatára nehéz percek várnak. A Véménd egy ponttal van lemaradva a „bűvös határt" jelentő 10. helytől. Ez a hátrány nem behozhatatlan. A véméndiek otthonukban fogadják a Keszthely és az Oroszlány együttesét. Ezt a két találkozót feltétlen meg kell nyerniük. Mennek Tatabányára a KOMÉP csapatához, ahol kevés az esélyük, hisz ők is az osztályozó elkerüléséért harcolnak. Az utolsó fordulóban a jelenlegi sereghajtó Soproni KSE vendégei lesznek. Ha addigra eldől a soproniak sorsa, hogy kiesnek-e vagy osztályozót játszhatnak, akkor nem esélytelen a Véménd. Ha viszont az a találkozó dönt, akkor óriási csata várható és a pillanatnyi körülmények döntenek.

A Véménd riválisai a Bábolna, a Bakony Vegyész és a Sabaria. A sorsolása egyik csapatnak sem kedvezőbb, mint a Véméndé. Ráadásul a Bábolna és a Sabaria a bajnokesélyes Bauxitbányásszal is találkozik és a Bakony meg a Sabaria az utolsó fordulóban egymással játszik.

— *Szerintem 40 pont elég a 10. hely megszerzéséhez* — mondotta Poller György, a Véménd technikai vezetője. — *Erre képesnek tartom a csapatot. Ismét játszhat Dárdai és Mács, így a legjobb összeállításban vehetjük fel a versenyt. Úgy érzem, hogy az utolsó forduló dönt majd, és Sopronból legalább egy ponttal térünk haza.*

●

A Sellye helyzete a legnehezebb. Jelenleg 32 pontjuk van és csak úgy lehet reményük, ha a négy mérkőzésen 100 százalékos teljesítményt nyújtanak. Ez nem valószínű, hisz olyan ellenfelek vannak még vissza, mint az élcsoportban levő Oroszlány és Ajka. Ha netalán mégis sikerülne a csodával határos 8 pont megszerzése, akkor még mindig a riválisok szereplése is dönthet kedvezőtlenül.

— *Mi már csak az osztályozóban reménykedhetünk* — nyilatkozta Meggyes Lajos vezető edző. — *Ősszel a kezdésnél hazai pályán 8 pontot vesztettünk és ennek most érezzük a hiányát. Ráadásul a kritikus pillanatokban tavasszal négy mérkőzésen is az ellenfél kerekedett felül és a sérült Szabó, Goják, valamint Elmájer hiányát is megérezzük. Reménykedünk, hogy az osztályozón sikerül kiharcolni az NB II-be jutást.*

Lázár Lajos

A PÉCSI KESZTYŰGYÁR KÖZPONTI GYÁRA

felvételre keres

- gépi varrodai,
- kézi befejező munkára,
- takarításra,
- anyagmozgatásra

női munkaerőket

KESZTYŰGYÁR PÉCS

A betanulást átképzés útján biztosítjuk.

Jelentkezni lehet:
7601 PÉCS, SORHÁZ U. 36.
I. em. 106.

Afrikai edzők Pécsett

A Testnevelési Főiskola edzői szakának afrikai hallgatói pénteken Pécsre látogattak. Délelőtt a megyei TSH munkájával ismerkedtek, majd délután a PMSC vendégei voltak és megtekintették az utánpótláskorú labdarúgók edzését.

A hétvége sporteseményei

A labdarúgó NB II-ben vasárnap a Komlói Bányász Budapesten a Volán SC-vel küzd a bajnoki pontokért. A komlóiak a legutóbbi hetekben váltakozó sikerrel szerepeltek. Győzelmet vereség követett. Legutóbb Komlón a Nagykanizsával szemben alulmaradtak. Vasárnap Budapesten a Volán SC ellen nehéz lesz javítani. Az NB III-ban sorsdöntő mérkőzéseket vívnak a Baranya megyei csapatok. A Véménd a Keszthelyi Haladást fogadja. Sellye Oroszlányban lép pályára. A PVSK Siófokon szerepel.

Hazai környezetben, Pécsett, a városi sportcsarnokban mérkőzik ma, szombaton délután a PMSC női kézilabdacsapata az NB I. pontjaiért. A pécsiek a Bakony Vegyésszel sok nagy mérkőzést vívtak. A pécsieknek nagyon elkelne egy győzelem. Az NB I. B-ben a Komlói Bányász férficsapata ma délután Komlón a Ganz MÁVAG-ot látja vendégül. A BTC lányok Debrecenben vendégszerepelnek.

Szombaton délelőtt és délután, vasárnap délelőtt bonyolítják le a PVSK-pályán öt megye — Somogy, Tolna, Pest, Fejér és Baranya — legjobb középiskolás atlétáinak területi bajnokságát. A II. korcsoporthoz tartozók (I.—II. o.) csapat- és váltóversenyeken indulhatnak, az I. korcsoport (III.—IV. o.) tagjai egyéni versenyeken és váltókban állnak rajthoz. Érdekes küzdelmek várhatók, főleg a futószámokban. Az egyes számok győzteseit meghívják az országos bajnokságra. Kezdési időpont: szombaton 8.30, illetve 14.30, vasárnap 8.30. Kaposvárott rendezik három megye — Somogy, Tolna, Baranya — összevont felnőtt bajnokságát, mindkét nap délután 3 órai kezdettel. A versenyen részt vesznek a pécsi, komlói és mohácsi versenyzők is.

A tenisz NB I. B-ben a hét végén megkezdődnek a bajnokság küzdelmei. A Spartacus férfi csapatai Budapesten, a női csapat Pécsett kezd. A férfiak két mérkőzést vívnak a fővárosban. Ma a BVSC-vel, vasárnap a BEAC-cal találkoznak. A Spartacus női csapata vasárnap délelőtt a Szombathelyi Haladással méri össze erejét a Balokány-ligetben.

MŰSOR

Szombat, május 27.

Asztalitenisz: NB II. mérkőzés: Vasasi Bányász—Kaposvári Rákóczi, férfiak, Vasasi Általános Iskola, 16.00.

Atlétika: Területi középiskolás bajnokság, PVSK-pálya, 8.30. Megyei serdülő B összetett bajnokság, Tüzér utca, 15.00.

Íjászat: Vidék bajnokság, Vízügy-pálya, 14.00.

Kézilabda: NB I. mérkőzés: PMSC—Bakony Vegyész női csapatok, városi sportcsarnok, 16.00. NB I B. mérkőzések: Debrecen—Pécsi BTC, női csapatok, Debrecen, 15.00. Komló—Ganz MÁVAG, férficsapatok, Komló, 15.00. NB II. mérkőzések: Csepel Autó—Universitas PEAC, női csapatok, Szigetszentmiklós, 15.00. Szekszárdi Szövetkezet—Pécsi Zsolnay, női csapatok, Szekszárd, 16.00. MMG—Universitas PEAC, férficsapatok, Budapest, 16.00.

Kosárlabda: Felszabadulási Kupa. Vasas Izzó—PVSK, férficsapatok, Budapest, 19.00.

Röplabda: NB II. mérkőzés: Steinmetz SE—Bakony Vegyész, férficsapatok, Dobó Gimnázium, 17.00.

Tenisz: NB I. B mérkőzés: BVSC Spartacus, férficsapatok, Budapest, 17.00.

Labdarúgás: Megyebajnokság: Steinmetz SE—Szalánta, Bőrgyár-pálya, 17.00. Kesztyűgyár—Mágocs, Pécsbányatelep, 17.00. Barátságos mérkőzés: PMSC—ZTE, Újmecsekalja, 16.30.

OSN-sportünnepségek: Pécsi járás: Szentlőrinc, 14.00. Szigetvár város, Szigetvár, 14.30. Mohács város, Mohács, 14.00.

Vasárnap, május 28.

Labdarúgás: NB II. mérkőzés: Volán SC—Komló Bányász, Budapest, 17.00. NB III. mérkőzések: Véménd—Keszthelyi Haladás, Véménd, 17.00. Siófok—PVSK, Siófok, 17.00. Oroszlányi Bányász—Sellye, Oroszlány, 17.00. Megyei mérkőzések: Zsolnay—Szigetvár, Porcelángyár—pálya, 10.00. Vasasi Bányász—Siklós, Vasas, 17.00. Beremend—Bóly, Beremend, 17.00. Mohács—Kinizsi, Mohács, 17.00. Pogány—Universitas PEAC, Pogány, 17.00. Magyarszék—BTC, Magyarszék, 17.00. Mázaszászvár—Drávafok, Mázaszászvár, 17.00. Országos ifjúsági bajnokság: Sellye—Szegedi Dózsa, Sellye, 11.00. Komló—PMSC, Komló, 10.30. Sportiskola—Hódmezővásárhely, Kovácstelep, 11.30.

Asztalitenisz: NB I. mérkőzés: Kilián SE—Universitas PEAC, Szolnok, 9.30.

Atlétika: Területi középiskolás bajnokság: PVSK-pálya, 8.30. Megyei serdülő B összetett bajnokság, Tüzér utca 9.

Kosárlabda: Felszabadulási Kupa. Ganz MÁVAG—PVSK, férficsapatok, Budapest, 10.00.

Röplabda: NB II. mérkőzések: Tab—Pécsi Vörös Meteor, férficsapatok, Tab, 12.00. Universitas PEAC—Bakony Vegyész, férficsapatok, II. sz. Gyakorló Iskola, 10.00. Universitas PEAC—Bakony Vegyész, női csapatok, II. sz. Gyakorló Iskola, 11.00.

Sakk: OB I. mérkőzés: PMSC—Miskolc, Újmecsekalja, 39-es dandár út 19.00—21.00.

Vízilabda: OB II. B mérkőzés: Kecskemét—PMSC, Kecskemét, 11.30.

Tenisz: NB I. B mérkőzések: Spartacus—Szombathelyi Haladás, női csapatok, Balokány-liget, 8.30. BEAC—Spartacus, férficsapatok, Budapest, 8.30.

OSN-sportünnepségek. Mohácsi járás, Bóly, 14.30. Szigetvári járás: Nagydobsza, 9.00. Körzeti sportünnepségek: Beremend, 9.00., Villány, 9.00.

Íjászat: Vidék bajnokság. Vízügy-pálya, 9.00.

A világ sportja

● A müncheni nemzetközi teniszversenyen a negyeddöntőbe jutásért Taróczy Balázs 6:2, 3:6, 7:5 arányban legyőzte a jugoszláv Pilicset. Következő ellenfele a nyugatnémet Pinner lesz.

● A lengyelországi női kosárlabda Európa-bajnokságon csütörtökön este további mérkőzések fejeződtek be. 1—7. helyért: Csehszlovákia—Lengyelország 77:64 (35:33), Szovjetunió—Jugoszlávia 116:78 (67:34). 8—13. helyért: Olaszország—Hollandia 79:61 (42:41).

● A Las Palmas-i (Kanári-szigetek) nemzetközi sakkversenyen részt vevő Csom István a negyedik fordulóban a világos bábukat vezette a finn Westerinen elleni játszmájában és a 42. lépésben nyert. Csom vezet a mezőnyben 4 ponttal, őt követi az izlandi Olafsson 3,5 ponttal és a perui Rodriguez 3 ponttal.

Dunántúli Napló

Az MSZMP Baranya megyei Bizottságának lapja
Főszerkesztő: **Mitzki Ervin**
Főszerkesztő-helyettesek: **Báling József és Hallama Erzsébet**
Szerkesztőségi ügyelet 8—20 óráig 10-053, 20 óra után 15-726
Kiadja a Baranya megyei Lapkiadó Vállalat
Felelős kiadó: **Braun Károly**
Szerkesztőség és kiadóhivatal: 7601 Pécs, Hunyadi út 11. sz. Telefon: 15-000, 15-762, 15-852, 15-245, 15-264
Szerkesztőség telex: 12-421
Kiadó telex: 12-320

Készült ofszet rotációs eljárással Saphir 96-os gépen Pécsi Szikra Nyomda 7630 Pécs, Engel János u. 8.
Tel.: 13-177, 13-696. Telex: 12-211
Felelős vezető: **Szendrői György**

Terjeszti a Magyar Posta
Előfizethető a helyi postahivataloknál és a kézbesítőknél.
Előfizetési díj egy hónapra 21 Ft
Indexszám: 25 054
ISSN 0133—2007

Világ proletárjai, egyesüljetek!

Dunántúli napló

XXXV. évfolyam, 145. szám
1978. május 28., vasárnap
Ára: 1,20 Ft

Az MSZMP Baranya megyei Bizottságának lapja

Avatóünnepség

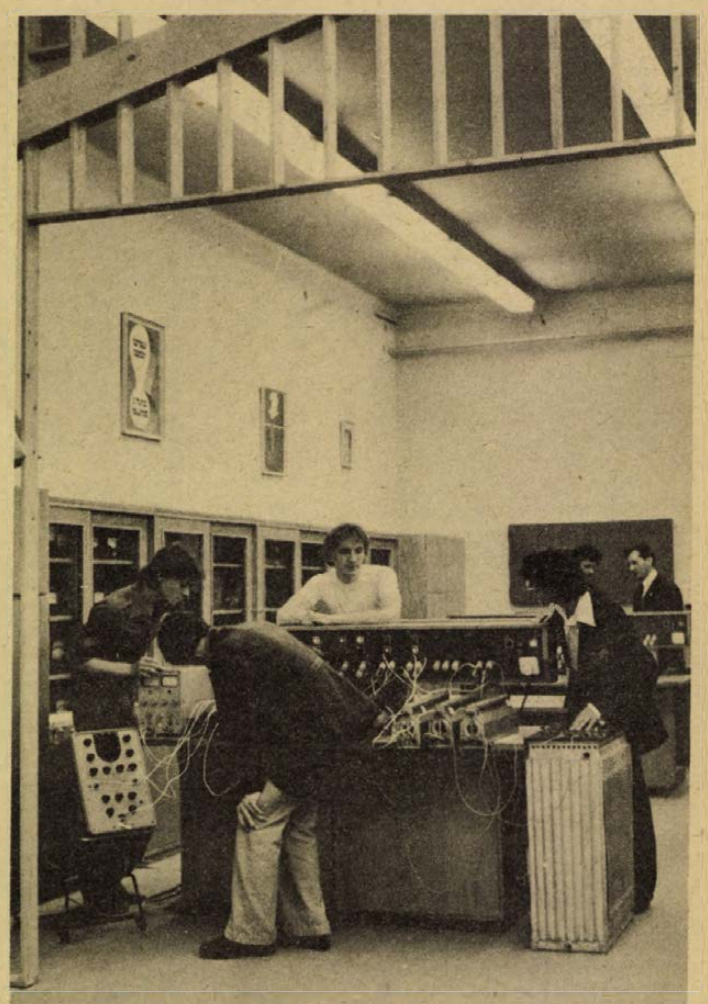

Miből élünk két év múlva?

Az idei tavaszi BNV ismét gazdag volt figyelemre méltó üzleti eseményekben, kereskedelmi megállapodások aláírásában. A most megkötött szerződések persze többnyire már korábban elkezdett tárgyalások eredményei. De nem is férhet bele egy-egy külkereskedelmi ügylet átfutási ideje 9 napba, ameddig a BNV nyitva tartott. Nagy értékű berendezések, gépek, műszerek cserélnek itt gazdát, amelyek jelentősen befolyásolhatják egy-egy gyár műszaki színvonalát. Vagyis, aki a beruházási javak piacán vásárol, annak alaposan meg kell fontolnia, hogy mit és mennyiért vesz meg.

A most megkötött szerződések száma, tehát végső soron arra utal, hogy — kis túlzással — milyen volt az előző BNV-k üzleti sikere. No, de milyen lesz az ideié?

A hazai ipar szempontjából egyértelműen lemérhető volt az érdeklődés növekedése a szocialista és a tőkés üzletfelek részéről egyaránt. Ennek legfőbb magyarázata az, hogy iparunk több ágazata ezúttal jelentősen korszerűbb választékot tárt partnerei elé, mint az előző években. A kibontakozó termékváltás hatásaként érzékelhetően megnövekedett, egyetlen év alatt is, a várhatóan jobb eredménnyel exportálható termékek száma. Közülük jó néhány szellemes találmányokat hasznosít, eredeti műszaki megoldásokat alkalmaz. Ezek közé tartozik például a Csepel Művek Transzformátor Gyárának kiállított új típusú transzformátor-sorozata. E konstrukcióban nincs olaj, tehát nincs ami elfolyjon, amit utána kellene tölteni, és ezért a — gyantába helyezett — tekercsek mindenféle klímaváltozással szemben — legyen bár trópus, vagy sarkvidék — tökéletesen ellenállnak, s ezenkívül teljesen tűzbiztosak is.

A műszaki fejlődés, a gyártmány- és technológiaváltás felgyorsulására utaló jelek többsége elsősorban a gépipar 21, az utóbbi időszakban már kiemelten fejlesztett termékcsoportjában mutatkozott meg: mindenekelőtt a műszeriparban, a vácuum- és híradástechnikai iparban, a nehézgép- és a vegyipari gépgyártásban, továbbá a szerszámgépipar bemutatóján.

Több gyártmánycsoportban — a legfejlettebb nemzetközi példákhoz igazodva — bővült például az elektronikai iparág termékeinek felhasználása az új konstrukciókhoz. (Ez akkor is jelentős eredmény, ha a beépített integrált áramkörök, mikroprocesszorok, számjegyvezérlések, automatikaelemek egy része, ma még, importból származik.) Ezek sorában például figyelemre méltó volt a Labor Műszeripari Művek mikroprocesszorral összekapcsolt automatikus működésű, új kémiai elemző rendszere. Vagy a Medicor Művek elektronikus orvosi műszerei, a Híradástechnika Szövetkezetnek a moszkvai olimpiára készült monitora, a Telefongyár különböző teljesítőképességű átviteltechnikai rendszerei.

Figyelemre méltó eredménye a hazai konstruktőr gárdának az automatika széles körű alkalmazása. A szerszámgépiparban, a szállításban, anyagmozgatásban, a szárítótechnikában például az automatikus működésű berendezések sorát produkálták a magyar vállalatok. Olyan teljesítményű termékeket, amelyek ma a világpiac legkeresettebb, s legjobb árszínvonalú cikkei közé tartoznak.

Az említettek mellett egy további új termékcsoport, új hazai gyártási ág jelentkezését is megfigyelhettük az idei BNV-n, éspedig a környezetvédelmi berendezések és műszerek nagyszámú jelentkezését.

A magyar ipar ezúttal bemutatott termékeinek 35—40 százaléka már eléri a legjobbak színvonalát. Az lenne most a hasznos, ha a legjobb termékeket felvonultató gyárak képesek lennének elsősorban ezeket, a számottevő nemzetközi figyelmet kiváltó és elismerést szerzett gyártmányaikat gyorsan és nagy sorozatban készíteni. Ha gondos profiltisztítással, az anyagi, szellemi, gépi erőt most ezekre fordítanák, hogy hamar és sokat dobhassanak piacra, így a külkereskedők közeli határidőkre vállalhassanak szállításokat. Ennek eredményeként az árak is sokkal jobbak lehetnének, mintha nagyobb tételekkel majd csak 1980 után jelennek meg az összes, ma még érdeklődő partner piacán.

Gerencsér Ferenc

A tartalomból

Mit kínál az idei könyvhét?
Tizenhét kiadó 135 újdonsága.

Napirenden a gyermekszemgondozó
Kerekasztal-beszélgetés a debreceni példáról.

A tablóverseny eredménye

Lvov-Kertváros hasznos pincerendszere

Gromiko megbeszélései Carterrel és Vance-szel

James Carter amerikai elnök és Andrej Gromiko szovjet külügyminiszter szombaton négy órán át tárgyalt a Fehér Házban a SALT-egyezményről és világpolitikai kérdésekről. Az eredetileg tervezettnél kétszer hosszabb ideig tartó tanácskozás után a szovjet külügyminiszter bizonyos haladásról számolt be. A tárgyalások Gromiko és vezető amerikai politikusok között, tovább tartanak.

A szovjet külügyminiszter helyi idő szerint reggel nyolc órától tárgyalt a Fehér Házban. Az eredetileg kétórásra tervezett megbeszélések délig tartottak. Gromiko, miután amerikai kollégája, Cyrus Vance kíséretében távozott, maga kezdeményezte, hogy a Fehér Ház kertjében nyilatkozzanak a sajtónak. Vance csak igen szűkszavúan beszélt arról, hogy az átfogó, beható eszmecserén a SALT kérdései voltak az előtérben, míg a szovjet külügyminiszter részletesen válaszolt a kérdésekre.

Gromiko és Vance közvetlenül a fehér házi tárgyalások után a külügyminisztérium épületében munkaebéden folytatja tanácskozásait.

A tsz-mozgalom 30. évfordulóján

Losonczi Pál ünnepi beszéde Tiszaföldváron

Ünnepi nagygyűlésen emlékeztek meg szombaton, a Szolnok megyei Tiszaföldváron arról, hogy harminc esztendeje, 1948-ban alakultak meg hazánkban az első mezőgazdasági termelőszövetkezetek, s ezzel megkezdődött az évszázados paraszti rend felszámolása, a mezőgazdaság szocialista átalakulása. A Lenin tsz székháza előtt felállított díszemelvényen, amelyet mintegy 15 ezer ember vett körül, *Losonczi Pál*, az MSZMP Politikai Bizottságának tagja, az Elnöki Tanács elnöke, *Romány Pál* mezőgazdasági és élelmezésügyi miniszter, *Szabó István*, a TOT elnöke, *Rév Lajos*, az OKISZ elnöke, *Molnár Frigyes*, a SZÖVOSZ elnöke és *Andrikó Miklós*, a megyei pártbizottság első titkára is helyet foglalt. A díszemelvényen, illetve a hallgatóság első soraiban voltak a termelőszövetkezeti mozgalom veteránjai, más kiemelkedő személyiségei is.

Nagy társadalmi vívmányunk

A Himnusz elhangzása után *Papp Zoltán*, a szolnoki Szigligeti Színház művésze mondta el Földeák János: Örök május című versét. A nagygyűlést *Bódi Imre*, a tiszaföldvári Lenin tsz Állami-díjas elnöke nyitotta meg, majd Losonczi Pál mondott ünnepi beszédet.

Bevezetőben az Elnöki Tanács elnöke a szövetkezeti mozgalom hazai indulásainak körülményeivel foglalkozott, majd azt hangoztatta, hogy a magyar mezőgazdasági termelőszövetkezeti mozgalom az azóta eltelt 30 évben korszakos, mi több: forradalmi jelentőségű eredményeket ért el.

— Szövetkezeteink termelése — mondotta — olyan színvonalra emelkedett, hogy most már alapvetően járulnak hozzá országunk népének megbízható és kiegyensúlyozott ellátásához: az ipar mezőgazdasági eredetű nyersanyagszükségletének fedezéséhez és kiviteli feladatának teljesítéséhez. Szövetkezeteink terméshozamai egész sor területen a világszínvonalat ostromolják, itt-ott pedig már meg is haladják. A technikai felszereltségük ugyancsak kiállja minden összehasonlítás próbáját. Az egykor — a „tegnap" — még rétegekre tagolt, ellentétek által mardosott parasztságból kialakult és egyre inkább összeforr az egységes termelőszövetkezeti parasztság. Megszilárdult és magasabb fokra emelkedett a munkás—paraszt szövetség — szocialista társadalmi rendszerünk legfőbb politikai bázisa. Nagy társadalmi vívmányunk ez!

— A tények meggyőzően bizonyítják, hogy parasztságunk helyesen cselekedett, amikor — bízva a párt politikájában — a termelőszövetkezeti gazdálkodás útjára tért, s helyesen tette munkásosztályunk, társadalmunk is, hogy nagyarányú politikai és anyagi támogatásban részesítette a szövetkezeti mozgalmat. Eredményeink forrása a párt politikája iránti bizalom volt és az lesz a jövőben is. Kézzel fogható tények szólnak emellett.

— Világosan látnunk és tudnunk kell, hogy hazánkban a mezőgazdaságnak, a mezőgazdasági viszonyok fejlődésének, fejlesztésének vitathatatlanul nagy politikai, társadalmi és gazdasági jelentősége volt, az van ma is és az lesz a jövőben is. Mezőgazdaságunknak kiemelkedő helye, szerepe van — és lesz! — egész életünkben. A mezőgazdaság a népgazdaság szerves része, annak egyik kulcsfontosságú ágazata.

Hosszú távra garancia

Agrár- és szövetkezetpolitikánk alapelveiből adódó konkrét feladatok vázolása után az Elnöki Tanács elnöke így folytatta:

— Megnyugtató az az egyértelműség és következetesség, amellyel az MSZMP Központi Bizottsága a mezőgazdaságot érintő kérdésekben állást foglalt. Határozatában megerősítette a lenini elveket és egységes következetes továbbvitelük mellett szállt síkra. Hitet tett két évtizede folytatott bevált és helyes agrár-szövekezetpolitikánk mellett, ezek szellemében jelölte meg a továbbhaladás útját. Mezőgazdaságunk ügye és sorsa ezzel hosszú távra kapott olyan garanciát, amilyenre szüksége van a nép és a haza sorsáért, a szocializmus jövőjéért a munkás—paraszt szövetség szorosabbra fűzéséért küzdő erőknek.

Új villamos gépterem a Gépiparban

Sok nagyszerű létesítmény készült el az utóbbi évtizedben a pécsi Zipernovszky Károly Ipari Szakközépiskolában, de a tegnap délelőtti villamos-gépterem-avatás, mint Lőrincz József igazgató elmondta, még e patinás iskola életében is mérföldkőnek számít. Az épület 48-as téri szárnyának alagsori helyiségében alakították ki társadalmi összefogással egy minden tekintetben korszerű, szép, villamosgéptermet. A mintegy 240 négyzetméter alapterületű „szobában" az iskola tanulói az általános villamosmérésektől, a szinkrongépmérésig, széles sávban gyakorolhatják azt, amit a tankönyvekből elsajátítanak, s amit a végzős szakembereknek a munkahelyen tudni kell.

A termet két részre osztották: az egyik felén kapott helyet a hosszanti falrészt kitöltő narancssárga színű vezénylőtábla, valamint a fekete fatábla. Ebben a helyiségben készíti fel tulajdonképpen a tanár a diákokat a mérés megkezdése előtt. A másik részen alakították ki a nyolc mérőhelyet, ahol egy időben 16 tanuló dolgozhat. Nagy előnye a gépteremnek, hogy például azt a tekercselést, amit a diák megcsinált, saját maga üzemi körülmények között ellenőrizheti, megbizonyosodva arról, hogy jó munkát végzett-e, vagy sem.

A villamos gépterem átadása kapcsán szólnunk kell azokról a tanulókról és tanárokról, akik nyaraikat feláldozva dolgoztak megvalósításán, s nem utolsósorban a Mecseki Szénbányák Villamos Üzemének, a Pécsi Hőerőmű Vállalat, a DÉDÁSZ, a Mechanikai Laboratórium pécsi gyárának és az ÉDÜ szocialista brigádjairól, akik sok-sok munkaóra ráfordításával hozták létre Dél-Dunántúl legmodernebb villamos oktatási bázisát.

A kivitelezők nevében Fábián István, a Mecseki Szénbányák Villamos Üzemének főmérnöke adta át az új létesítményt, majd ezt követően néhány tanuló bemutató mérést tartott a vendégeknek.

R. N.



Műkőlapokkal borítják Pécsett a Kórház tér keleti részén az eddig murvával terített részt. Ezt követően megszűnik itt az autók parkolása és gyalogjárdává alakítják át a területet. Ezzel a munkával lényegében befejeződik a tér rendezé se. Erb János felvétele

Síppal, dobbal, tehetséggel

Május elsejéken a pécsi ember már „hozzászokott", hogy a fölvonulást egy széphangú, formaruhás úttörőzenekar muzsikája nyitja meg. A város egyik büszkesége, a Pécsi Úttörő Fúvószenekar számunkra hovatovább természetessé vált. Pedig nem egészen az, ha játékuk — szigorú mércével is — magas színvonalát, muzsikájuk árnyalt és tiszta csengését sikerülne azok fülével és szívével befogadni, akik először halljàk őket.

Jó kilenc-tíz éve heteken át figyeltem őket, és gyönyörködtem muzsikájukban. A Balaton déli partjának kiemelkedő pontjain — hol itt, hol ott — bukkantak fel. Fényes rézhangszereiken megcsillant a napfény, csakúgy, mint az emberek tekintetén a meglepetés öröme. Jé, hát van ilyen?...

Ez a fajta álmélkodás csalt a közelükbe sok száz muzsikaszerető felnőttet és gyereket, akinek már messziről megütötte fülét a szólamok tisztasága, szép együtthangzása: a fúvósmuzsikának az a biztonsága, amit csak néhány hivatásos fúvószenekarnál tapasztalhattunk addig. Olykor egy pöttöm kéknyakkendős kisfiú meg egy még pöttömebb kislány kiállt a zenekar elé és olyan trombitaszólót muzsikált el hirtelenében a nálánál kis híján nagyobb zeneszerzőnk, hogy a bácsik, nénik elámultak a csodálkozástól. Ma is nehéz ámulat nélkül hallgatni őket, elnézve arcocskájukat, ahogy félszemmel belemélyednek a kottába s közben oda-odapislognak a dirigensükre. A klarinétosok, és a középhangszínű fúvósok között szinte csak kéknyakkendős kisdobosokat láttam akkor; a trombitások és basszus hangszerek zenészei meg a vadászkürtösök jobbára pirosnyakkendős „nagyok" ma is. Belefeledkezve a muzsikába a közönség alig figyelt arra a szemüveges, középkorú tanáremberre, aki vezényelte őket.

Rajnai Henriknek hívták. Öt éve temettük el.... Politechnika és nyelv szakos tanár volt, a fúvószenét hobbyként művelte. Neki köszönhető, hogy a Pécsi Úttörő Fúvószenekar a gyárvárosi ált. iskolában megalakulhatott, és azt a színvonalat néhány év alatt elérhette. Ő vívta meg érte a maga harcát az értetlenséggel, a tanügyi szűklátókörűséggel, és sikeresen, mert ő tudta, mit akar. Kotta- és elméleti ismeretek, biztos hangszertudás birtokában a gyerek hamarost ráérzett a közös muzsikálás, a közösséggé formálódás nagyszerűségére. Az együttes néhány év múlva bizonyított, ország, világ előtt: igenis *lehet* rézfúvósokkal is tiszta hangzást követelni a gyerekektől, és ez a képesség náluk is fejleszthető. Amerre jártak, terjesztette és bizonyította ezt, mindenütt hirdetve: csináljátok ti is, kérjétek a felnőttek, a tanácsok, üzemek segítségét, muzsikáljatok ti is!... Nézem a siklósi várfesztivál programját: hét baranyai úttörő- és ifjúsági együttesből hat az utóbbi tíz évben alakult meg.

A Pécsi Úttörő Fúvószenekar húszéves jubileumán egy gondolatnyi elismerés illesse meg Rajnai Henrik emlékét is.

(w. e.)

Miniszteri elismerés a belvárdgyulai tsz-nek

Nemcsak a jól elvetett termés, de a jól végzett munka gyümölcse is beérett Belvárdgyulán. A megyében két termelőszövetkezet, — a mágocsi után most már a belvárdgyulai is — dicsekedhet olyan elismerő kitüntetéssel, mint a MÉM és a TOT által adományozott Miniszteri elismerő oklevél. A kitüntetést tegnap délelőtt adta át Fischer Ferencnek, a termelőszövetkezet elnökének Brun József, a megyei párt-vb tagja.

A 4500 hektáron gazdálkodó szövetkezet az elmúlt évben az országos és a megyei átlag feletti terméseredményeket ért el (pl.: búzából 47 mázsa, kukoricából 68 mázsa volt a hektáronkénti termésátlag). A termelési érték 120 millió forint, a tiszta nyereség pedig 28 millió forint volt.

Az idei év munkáját az elmúlt év jó eredményeire tervezték. A zöldségtermelést 10 százalékkal kívánják növelni, a kukorica termőterületét pedig 20 százalékkal.

Jelentős a szövetkezet exporttevékenysége is. Szarvasmarha-állományuk legnagyobb részét tőkés piacon értékesítik, s mintegy 10 millió forint értékben exportálnak bort az NSZK-ba, Dániába, Svédországba.

A szövetkezet a megyei tejtermelési versenyben az első helyezést érte el, az érte járó jutalmat és kitüntetést dr. Majzik Jeremiás, a Mezőgazdasági Termelőszövetkezetek Baranya megyei Szövetségének titkárhelyettese nyújtotta át a tehenészet dolgozóinak.

KISZ-küldöttgyülések

Mecseki Szénbányák

A KISZ-szervezetek és a KISZ választott testületeinek munkáját minősítették tegnap a Mecseki Szénbányák KISZ-tagjainak képviselői a Puskin Művelődési Házban tartott küldöttgyűlésükön. Összegezték az 1977—78-as mozgalmi év akcióprogramjának végrehajtását, számot adtak a KISZ IX. kongresszusa óta végzett munkájukról és meghatározták a további fő feladataikat. A gyűlésen részt vett *Neumann Ádám*, az MSZMP Baranya megyei Bizottságának munkatársa, *dr. Schwarcz József*, a Mecseki Szénbányák pártbizottságának titkára, *Piti Zoltán*, a KISZ Baranya megyei Bizottságának titkára, a KISZ MB tagja, *Keszler Ferenc*, a Mecseki Szénbányák szakszervezeti bizottságának titkára.

A mandátumvizsgáló, jelölő és a szavazatszedő bizottság megválasztását követően a mandátumvizsgáló bizottság elnöke tett jelentést a küldöttgyűlésnek, majd *Lázár László*, a Mecseki Szénbányák KISZ-bizottságának titkára egészítette ki a bizottság írásos beszámolóját. Kiemelte, hogy a vállalati gazdasági tervek teljesítéséből a KISZ-fiatalok is kivették részüket. Az elmúlt évben a KISZ-bizottság által kezdeményezett kommunista műszakok 21 387 tonnányi többlettermelést hoztak a vállalatnak. A műszakok bevételéből egymillió forinttal támogatták a komlói és a pécsi bányászlakta területek gyermek-, illetve művelődési intézményeit.

Szakmai, politikai rátermettségüket bizonyították az ifjúkommunisták a számos vállalati vetélkedőn, az „Alkotó ifjúság" pályázaton, a „Dolgozz hibátlanul" mozgalomban. Az elmúlt mozgalmi évben nagyon sok fiatal gyarapította szakmai, politikai ismereteit. A különböző KISZ-politikai képzésekben 1114, párt-, szakszervezeti, állami oktatásban 1025 KISZ-tag vett részt.

Évről évre nő azoknak a KISZ-tagoknak a száma, akik különböző társadalmi szervezetek aktivistáiként, tisztségviselőiként vállalnak közéleti munkát. Aktivitásuk, jó munkájuk eredményeként a KISZ az elmúlt évben 70, ez év április végéig 28 KISZ-tagot ajánlhatott a párttagság soraiba.

A szénbányák KISZ-szervezetei jó munkájukkal hozzásegítették a Mecseki Szénbányák KISZ-bizottságát a KISZ KB Vörös Vándorzászlajának másodszori elnyeréséhez.

A KISZ-bizottság és a pénzügyi ellenőrző bizottság, beszámolóját követő vitában tizenöten kértek szót, köztük dr. Schwarcz József és Piti Zoltán. A fiatalok jónak minősítették a KISZ-bizottság, illetve a KISZ-tagság munkáját, de felhívták a figyelmet arra, hogy a jövőben még hatékonyabban kell segíteni a termelő munkát.

A küldöttgyűlés elfogadta a KISZ-bizottság és a péznügyi ellenőrző bizottság tevékenységéről szóló beszámolót, majd megválasztották az új KISZ-bizottságot, tagjait, a pénzügyi ellenőrző bizottság tisztségviselőit, illetve a megyei küldöttgyűlésen résztvevőket. A Mecseki Szénbányák KISZ-bizottságának titkára ismét *Lázár László*, a pénzügyi ellenőrző bizottság elnöke *dr. Gyarmati Tibor* lett.

Szigetvár

A KISZ Szigetvár Járási-Városi Bizottsága alapszervezeteinek küldöttei tegnap Szigetváron, a pártbizottság székházában tartották meg a járási-városi küldöttgyűlésüket. Az elnökségben foglalt helyet többek között *Orbán Sándor*, az MSZMP KB munkatársa, *Illés István*, a Szigetvári járási Pártbizottság első titkára, *Sántavy László*, a Szigetvári városi Pártbizottság első titkára, *Rákos János*, a Pécs városi KISZ Bizottság első titkára, a KISZ MB tagja.

A KISZ Szigetvár Járási-Városi Bizottsága írásos beszámolójához a KISZ IX. kongresszusa óta végzett munkáról *Gábor Ferenc*, a KISZ Szigetvár Járási-Városi Bizottságának titkára fűzött szóbeli kiegészítést, majd a pénzügyi ellenőrző bizottság beszámolója után a hozzászólások következtek. A felszólalók nagy felelősségérzettel és aktivitással beszéltek a végzett munkáról, a tapasztalatokról, a további feladatokról. A vita után a küldöttgyűlés megválasztotta a 15 tagú KISZ járási-városi bizottságot, az 5 tagú pénzügyi ellenőrző bizottságot, valamint a megyei küldöttgyűlés résztvevőit. A pénzügyi ellenőrző bizottság élére *Pásztó Mária* került. Az új járási-városi KISZ-bizottság megtartotta első ülését, amelyen ismét *Gábor Ferencet* választották titkárrá.

Mohácsi járás

Sombereken, a Béke Őre Termelőszövetkezet központjának nagytermében került sor tegnap délelőtt a KISZ mohácsi járási küldöttgyűlésére. A járás KISZ szervezeteinek 77 küldötte és a vendégek – közöttük *Devecseri József*, az MSZMP Mohácsi járási Bizottságának első titkára, *dr. Németh Elemér*, a járási tanácshivatal elnöke, *Szőke Attiláné*, a KISZ Baranya megyei Bizottságának titkára – először a járás úttörőinek látványos, színvonalas műsorában gyönyörködött.

Ezt követően *Rétházi Csaba* egészítette ki szóban a járási KISZ-bizottság elmúlt kétévi munkájáról szóló írásos előterjesztést, és szólt a soron következő legfontosabb feladatokról. A küldöttgyűlés résztvevői megválasztották a pénzügyi ellenőrző bizottságot (elnöke Korsós Márta lett), a 13 tagú járási KISZ-bizottságot, melynek titkárává ismét *Rétházi Csabát* választotta, továbbá a 8 küldöttet, akik a megyei fórumon képviselik a járás ifjúkommunistáit.

„Jó lenne mielőbb bevonulni..."

Sorozáson

Férfikorba léptek a fiatalok



Sorozás: első találkozás a katonasággal. A 60-as születésűek újabb igazolvánnyal, a katonakönyvvel gyarapodva hagyják el Pécsett a Megyei Hadkiegészítési és Területvédelmi Parancsnokság épületét. A különféle szakorvosi vizsgálatokra már reggel 7-kor jelentkeztek az odautalt sorkötelesek, most valamennyien együtt várják a továbbiakat a nagyteremben. Legtöbbjük farmerben ismerkedik a mai teendőkkel, a sorozóbizottságok elnökeivel és orvosaival.

Az írnoki szobában kíváncsi hölgyek „vallatják" a feszengő fiúkat; gyors kérdések, tétova vagy határozott válaszok, sebesen író ceruzák; zsebből előcibált személyi igazolványok, jogosítványok, izzadtra szorongatott iskolai bizonyítványok, útlevelek, orvosi igazolások támasztják alá a közölt adatok hitelességét. Szaporodnak a bejegyzések a rubrikákban. A kartonok, betétlapok és a zöld katonakönyv adatai már együtt jelentik az asztal másik oldalán ülő fiatalt.

A vetkőzőben vibrál a feszültség. Van aki nyugodtan, van aki idegesen, vagy látszatra közömbösen csinálja végig a megméretést. Az orvosok mindenre kíváncsiak. A testsúly, magasság és a mellbőség a belépő, ezt követik az egészségi állapotról már többet — mindent — eláruló kérdések, vizsgálatok: látás, hallás ellenőrzése, vérnyomásmérés, fogvizit, majd a tornafigurákat követően a szívhang és a tüdő meghallgatása. A *dr. Szakács Dezső* és *dr. Modla Zoltán* páros is mindent tudni, látni és hallani akar a fiúkról, mielőtt véleményt alkot. Tőlük a papírok továbbvándorolnak a sorozóbizottság elnökéhez, aki az utolsó kérdések feltevése után közli a sorkötelessel; várhatóan mikor és milyen fegyvernemhez kerül.

*

Molnár Ferenc géplakatos három év múlva veszi fel az egyenruhát.

— Addig?

— Érettségizek, megszerzem az MHSZ-nél a jogosítványt, és nem nősülök. Jobb lenne akár már most bevonulni — és mielőbb letudni a katonai szolgálatot.

Nagy Sándor idén szerzi meg a Diesel-motor szerelő szakmunkás bizonyítványt.

— Négy év múlva kerül rám sor, pedig jobb lenne mielőbb. Addig megszerzem a jogosítványt és a vasútnál dolgozom.

Novák Péter harmadikos gimnazista.

— Jövőre érettségizem fizika tagozaton. Ha felvesznek a Műszaki Egyetemre, akkor 0-évesnek vonulok be.

*

Sorkötelesek. Hogy mikor lesznek igazi katonák, még nem tudják, de azt igen, hogy a most megkapott katonakönyvvel beléptek a férfikorba.

Murányi László

Idefigyelj, kisöreg!

Nagyon komolyan akarok beszélni veled, kisfiam. Most, hogy alszol, és leheleted kakaós-tejbegríz aromája vegyül a fürdőshampon illatával, amikor a nyugodt elégedettség árad belőled, most kell beszélnem hozzád.

Ez az a nem-biztos-hogy-visszatérő alkalom, amikor te még nem vitázol velem — úgy látszik, hogy beszélni nehezebb, mint járni — no meg hozzád szólva magammal is könnyebben szót értek.

Mitagadás, jól megy a sorod. Uzsonnára bevágtál másfél banánt, persze, az jobb volt, mint délben a borsófőzelék, amit néhány kiskanál után undorral köpdöstél szerteszét. Pedig apád majdnem húszéves volt, mikor először kóstolhatta meg a banánt, s még most is a karácsony hangulata lengi körül, ha narancsot eszik, mert régebben csak a fenyőfa alatt volt néhány darab, melyeknek gerezdjein osztoszkodtak a család gyermek tagjai. Eszembe jut az is, hogy lelkibeteg lettem, mert a szomszéd fiú nem engedett beleülni a lábbal hajtós, gyönyörű autójába. Te majd valószínűleg szörnyen dühös leszel, ha egy iskolatársad úgy henceg, hogy nekik Ladájuk van, apádnak pedig csak Trabantja.

Ejnye! Azon kapom magam, hogy a már általam is rég megutált „bezzeg az én időmben" intelem olcsó glóriáját illesztgetem a fejem fölé. Mintha az én érdemem lenne, hogy akkor nekem kevesebb jutott...

Tudod, mit? Csináld csak tovább, úgy, ahogy eddig. Most üvölthetsz, ha éhes vagy, ha tisztába kell tenni, ha magányos vagy és bezártnak érzed magad a kiságyad rácsai közt — ne mondd, hogy nem hagylak kibontakozni. Persze, ha majd beszélni tudsz, nem az üvöltés lesz az egyetlen célravezető eszköz.

No lám, már most biztatlak igazad keresésére, pedig te még csak egy szeretni, becézgetni való, kedves, tízhónapos kisfiú vagy. Csakhogy apád, már túl a harmincon látott egyet-mást. És néha nagyon bizarr gondolatai támadnak. Például: bizonyára csókolgatni való, aranyos csecsemő volt valamikor az a terrorista, aki meghúzta a géppisztoly ravaszát, elhelyezte valahol az időzített bombát, vagy az a politikus, hadvezér, akinek egyetlen szavára százezreket gyilkoltak meg olyanokat is, amilyen te vagy. És az is ártatlanul mosolyogva tekintett egykor a világba, aki később mások zsebéből, verejtékéből, kiszolgáltatottságából építette maga köré a bibliai paradicsom nagyon is élethű földi kulisszáit.

Idefigyelj, kisöreg! Legyen neked jobb, mint a korábbi generációknak, s ne irigykedj, ha az utánad következőknek még jobb lesz. Amennyire tudok, segítek neked. Megpróbállak megvédeni az igaztalanul bántóktól, de soha nem védenélek meg azoktól, akiket igaztalanul bántasz. S ha valaha lusta volnál a jóra, magadra vess, ha elkerül a boldogság.

De miért is kerülne el? Rajtam, rajtad, mindannyiunkon múlik.

Kurucz Gyula

Turizmus

A korábbinál több időt töltöttek nálunk a nyugati országokból érkezett turisták — tűnik ki az Országos Idegenforgalmi Tanács gyorsjelentéséből. Eszerint az év első 4 hónapjában 18%-kal jöttek többen a tőkés országokból, mint tavaly, s 28 százalékkal hosszabb ideig tartózkodtak hazánkban.

Január eleje és április vége között összesen 2,3 millió külföldi járt nálunk, 20 százalékkal több, mint tavaly. A szocialista országokból több mint 2 millióan látogattak el hozzánk. Kiemelkedően sokan jöttek Jugoszláviából, a növekedés az elmúlt évihez képest másfélszeres. A tőkés országokból az olasz és francia turisták érdeklődése élénkült meg a magyar tájak iránt.

Külföldre megközelítően 1 millió magyar állampolgár utazott, 18 százalékkal több, mint az elmúlt év első négy hónapjában.

A „középső harmadban" sok lehetőség van

Hol vannak a tartalékok?

Beszélgetés Lehoczki Mihállyal, a TOT főtitkár-helyettesével

Lehoczki Mihály viszonylag új szereplő az országos vezetésben. 1934-ben született Tótkomlóson, 1957-ben Odesszában szerzett agrármérnöki oklevelet. Néhány évi gyakorlat után, 1960-ban a kitűnően gazdálkodó Füzesgyarmati Vörös Csillag Tsz főagronómusa lett. Egy ciklusban tagja volt a TOT elnökségének, majd 1976 decemberében a Termelőszövetkezetek Országos Tanácsa főtitkár-helyettesévé választották. Vele beszélgettünk a termelőszövetkezeti gazdálkodás tartalékairól.

– Az agrárkérdések iránt érdeklődők körében erős a hit, hogy a téesz gazdálkodás legfőbb tartalékai az úgynevezett „alsó harmadban", a gyenge téeszek kategóriájában találhatók. Így van ez?

– Kétségtelen, hogy itt van az egyik nagy tartalék. A kedvezőtlen adottságú területeken gazdálkodó téeszek jelentős mértékben fokozhatják hozamaikat, jövedelmüket, ha a tájnak, a termőterületüknek leginkább megfelelő termelési szerkezetet valósítják meg a növénytermelésben és az állattenyésztésben. Eredményesebbé válhat gazdálkodásuk, ha a közgazdasági szabályozók, a műszaki és anyagi ellátás szervezetének egyes láncszemei az eddiginél jobban segítik tevékenységüket.

– Ezek szerint a harmadik harmad felzárkózhat a jó szövetkezetek eredményeihez?

– Erre is van példa – különösen az állattenyésztésben —, de nem ez a jellemző. A mostoha adottságok hatása nem tüntethető el. A szövetkezetek különböző csoportjainak termelési eredményei között a különbség nem csökken, hanem növekszik. Más a helyzet a személyes jövedelmekkel, ahol a különbség csökken. A kedvezőtlen adottságú szövetkezetek akkor járnak el helyesen, ha a helyi körülményeknek megfelelően fokozzák úgynevezett melléküzemági tevékenységüket is. Erre sok példa van a nyúlbőrök kikészítésétől a műanyagipari termelésig. Ma már az országos és a helyi állami párt- és érdekvédelmi szervek egyaránt támogatják ezt a tevékenységet.

– Az előbb óvatosan a termelés fokozásának egyik tartalékaként említette a gyenge szövetkezeteket. Melyik akkor a fő tartalék?

– Véleményem szerint a termelés legfőbb tartaléka a „középső harmadban", az átlagosan gazdálkodó szövetkezetek körében található. Ebben a körben nagyon sok szövetkezet kitűnő természeti körülmények között gazdálkodik. Kézenfekvő, hogy itt lehet a termelési eredményeket a legjobban és leggyorsabban fokozni.

– Kicsit érthetetlen, hogy ezek a szövetkezetek olyan tartósan megmaradnak a középmezőnyben. Igényük nincs a fejlesztésre vagy létezik valamiféle „skatulya" amibe beleszorulnak?

– Én azt mondanám, hogy is-is. Megfigyelhető valóban ezekben a szövetkezetekben bizonyos fokú önelégültség vagy talán inkább a kockázattól való tartózkodás. Félelem, hogy az újra való áttérés gondokat okozhat. Ám sajnos az is tény, hogy a mezőgazdaság ipari kiszolgálása, műszaki ellátása ma még nem mindig kereskedelmi módszerekkel, inkább elosztás útján történik. És itt nagyon veszélyes a skatulya, tehát ha a kevésből elsősorban azoknak juttatnak, akik már most jók, kimaradnak azok, akik ezt a segítséget felhasználva jókká válhatnak. A magyar iparnak, kereskedelemnek, külkereskedelemnek jelentős feladatai vannak tehát abban, hogy ezt a legnagyobb tartalékot feltárhassuk. Ezzel a megállapítással nem akarom felmenteni a felelősség alól a jó lehetőségekkel rendelkező, de azokat csak részben kihasználó gazdaságok felelős vezetőit.

– Úgy gondolom, ebben a beszélgetésben nem feledkezhetünk meg a felső harmadról, a jó szövetkeztekről sem. Róluk mit mondana?

– A feltétlen elismerés hangján szeretnék ezekről a gazdaságokról szólni. Magas hozamokat, kiváló gazdasági eredményeket érnek el. Korszerű üzemés munkaszervezést valósítanak meg. Aliqhanem a legtöbbet teszik mezőgazdaságunk fejlődéséért, az egész falu, a környezet átformálásáért is. Rájuk jellemző a kezdeményezés, a kockázatvállalási kedv. Jó kapcsolatban vannak a tudományos műhelyekkel, ezek eredményeit gyorsan ültetik át a gyakorlatba. Továbbra is számíthatunk rájuk, arra, hogy még inkább fokozzák eredményeiket.

– Ezek a szövetkezetek általában már ma világszínvonalon termelnek. Ámde tapasztalható, hogy az állami elvonások olykor „centizö" latolgatásra késztetik közgazdászainkat. Érdekük, hogy még tovább fokozzák erőfeszítéseiket?

– Nyugodtan merem állítani, hogy igen. Ezeknek a gazdaságoknak is érdekük, hogy még tovább haladjanak azon az úton, amelyen már eddig is szép sikereket értek el. Az állami szabályozás keretei között persze, de növelni tudják még a személyi jövedelmeket is. Ennél talán jelentősebb, hogy a növekvő eredmények lehetővé teszik a munkahelyi körülmények további javítását és a környezet fejlesztését. De ezeknek a szövetkezeteknek a vezetői öntudat dolgában is fejlettek, sarkallja őket a népgazdaság érdeke, egyáltalán a tagság és az ország szolgálata. Nem közömbös tényező, a kivívott erkölcsi rang megtartása sem. Bízhatunk bennük.

Földeáki Béla



Az albertirsai Dimitrov Mgtsz huszonhárom hektáron termeszt spárgát. A spárga zömét exportra szállítják. A képen: csomagolás előtt gondosan lemossák a frissen szedett spárgát.

MŰVEZETŐK

Valaki találóan azt mondta róluk: őrmesterek, hadsereg nélkül. Ha a munkaerőhiányra gondolt, a megállapítás helyénvalónak tűnik, hiszen a művezetők azok a közép műszaki vezetők, akiken leginkább csattan az ostor. Ők azok a közvetlen termelésirányítók, akik, ha kell, anyagért futkosnak, dolgozóik jogos érdekeit védik, ők vállalják a sokszor népszerűtlen feladatokat, ha szükséges, dicsérnek vagy korholnak.

Baranyában mintegy négyezer művezető ténykedik a különböző iparágakban.

●

Seregélyi István, a Magyar Selyemipari Vállalat mohácsi gyárának szakmányművezetője lépcsőfokonként jutott előre: 1962-ben műszaki gyakornokként kezdte, aztán gyártásközi ellenőr lett, majd MEO-s, művezető, technológus, főművezető és ez év januárjától szakmányművezető beosztásban dolgozik.

— Mennyiben különböznek a főművezetői és szakmányművezetői teendők?

– A beosztás tulajdonképpen ugyanaz, de a jogok és kötelezettségek változtak. Az átszervezés előtt hat művezető és a főművezető irányította egy-egy műszak termelését. Az új rendszerben, a korábbi műszakvezetők gépmesteri beosztásba kerültek: a közvetlen felelősségük, a folyamatos üzemeltetés biztosítása. Egyébként három műszakban dolgozom, és mintegy nyolcvan ember tartozik hozzám.

– Változott-e a jogköre?

– Természetesen. Azelőtt például csak egy nap fizetés nélküli szabadságot engedélyezhettem, ma hármat adhatok, nőtt a fegyelmi jogkör is. Mi döntünk a mozgóbérek elosztásáról, javaslattételi jogunk van a béremelésre. Persze célszerűbb lenne, ha a szakmányművezető dönthetne a fizetésemelésről. Jó ötletnek tartom – és ezt már több üzemben alkalmazzák – a bónrendszert: nálunk is bevezethetnék, hogy egy-egy célfeladat elvégzése után vagy kiemelkedő minőségi munkát követően száz vagy akár kétszáz forintos bónnal jutalmazhatnánk a dolgozót. A jelenlegi helyzetben csak ígérhetek . . .

●

– A művezetői munka egyáltalán nem hálás feladat: mégis szeretem annak ellenére, hogy a régi kollégák azt hiszik, hogy eltávolodtam tőlük – kezdi *Danyi Bertalanné*, a Pécsi Szolgáltatóipari Vállalat fodrászművezetője, aki húsz éven át üzletben dolgozott. — Tulajdonképpen két malom között őrlődünk: a dolgozók érdekeit is védenem kell, ugyanakkor, ha szükséges, meg kell őket győznöm a vállalati célok helyességéről. Egyébként kétszáznegyven fodrász, kozmetikus, pénztáros dolgozik a vállalatnál. Hozzám a meszesi és a belvárosi üzletek tartoznak, körülbelül a létszám fele.

– Ön két éve művezető. Nem került-e anyagilag hátrányos helyzetbe?

– Őszintén szólva érzékenyen érintett az első időszakban. De a vállalat elküldött a szakmunkások szakközépiskolájába, tehát segítette a továbbképzésemet. Ezek után már nem mondhattam azt, hogy nem vállalom a művezetői beosztást. Sőt! Annyira kedvet kaptam a tanuláshoz, hogy ma a Pécsi Tudományegyetem Jogi Karán másodéves vagyok.

– Hogyan tudja összeegyeztetni a munkahelyi gondokat az egyetemre járással?

– Ez csak pontos tervezéssel lehetséges, de eddig még sikerült. A fodrászüzemnek tizennyolcmilliós terve van, több mint a felét alkotja a vállalati árbevételi tervnek. Az én feladatom a feltételek biztosítása minden téren: ha kell segítek az anyagbeszerzésben, de gondom kell, hogy legyen a műszaki fejlesztésre és természetesen az emberi problémákkal is foglalkoznom kell. Figyelemmel kísérjük az egyéni teljesítményeket. A hónap eleje a legnehezebb, ilyenkor történik az elszámolás, az anyagvisszavételezés és még sorolhatnám.

– Ha lehetősége lenne, min változtatna, mit tenne kollégái érdekében?

– A szakma régi gondjain kellene segíteni. Akik évtizedeken át állnak a fodrászszék mögött, egy idő után gerincbántalmakra panaszkodnak. Akik annak idején velem kezdtek, hónapokon át táppénzre kényszerülnek. Sokat segíthetne ezen a problémán a gyógycipő, de egyelőre elvetették, meg túl drágának tartják, holott a dolgozók azt is vállalnák, hogy a felét kifizetik. Olyan kiszolgáló székekre lenne szükségünk, amelyeknek állítható a magassága, így a fodrászoknak nem kellene görnyedezni. Hát ezek azok a dolgok, amikről nem mondtam le.

●

Belső István, a Pécsi Vasas Ipari Szövetkezet forgácsolórészlegének művezetője éppen egy tervrajzot tanulmányoz, amikor a szűk irodába lépek. Idős szaki érkezik saválló acélrúddal a kezében.

– Ez az anyag egyik szerszámos fiók mélyéről került elő. Az idősebbek félreteszik a maradékot, azzal a gondolattal, hátha jó lesz valamire: most éppen erre a KOR-acélra volt szükség, mert a címkézőgéphez, amit a kenyérgyárnak csinálunk, csak kettős rúd megfelelő. Hiába mentem a raktárba, nem volt. De nehogy azt gondolja, hogy ezzel befejeződött a „kálvária". Az ilyen külső munkákat rezsiben vagyunk kénytelenek elvégezni, és akire rábízom, sima órabért kap, mert egyedi munkáról van szó. Az emberek nem szívesen vállalják, mert az ilyen megbízások keresetkieséssel járnak. Csak úgy ellensúlyozhatom a dolgokat, ha utána „pénzes" munkát adok az esztergályosnak, lakatosnak.

– És ha nincs ilyen?

– Akkor engem szidnak az emberek.

– Tehát kénytelen megalkudni időnként?

– Sajnos igen. Már a fejemhez vágták, hogy bércsalást követek el, mikor az elszámoláskor a gyengébben teljesítők keresetét is kiegészítettem száz százalékra. De ha valakinek rezsiben kell elvégezni egy munkát, nincs mód a teljesítménybérezésre. Ha magasabb lenne az órabér, én is többet követelhetnék, de ha ez nem megoldható, akkor legalább más formában pótolhatnánk a keresetkiesést! Akár célprémiummal, akár bónnal.

– Hogy vélekedik a művezetők tekintélyéről?

– Manapság jó művezetőnek lenni nagyon nehéz. Alig tudok elképzelni olyan embert, aki velejéig ismeri az adminisztrációt, szakmailag kiváló és az emberekkel is úgy tud bánni mint egy pszichológus. Szerintem az utóbbi a legfontosabb, de egyben a legnehezebb is. Tizennyolc éven át voltam esztergályos, így ismerem a munkások érzelmi világát. Abban az időben ugyan órabérben dolgoztam, de volt egy erkölcsi norma, ami a nagyobb teljesítményre sarkallt bennünket. Ma ez valamelyest megváltozott. Sokszor elgondolkodtam azon, mi lehet az oka annak, hogy elsősorban a pénzzel lehet tekintélyt szerezni! Fegyelmi javaslattal élhetek ugyan, de ezt csak a végső esetben teszem. Mert a munkás megsértődik, leszámol és utána főhet a fejünk, hogy kit állítsunk az esztergapad mellé. Így aztán inkább jó szóval próbálok hatni az emberekre, meg szakmai meggyőzéssel . . .

Salamon Gyula

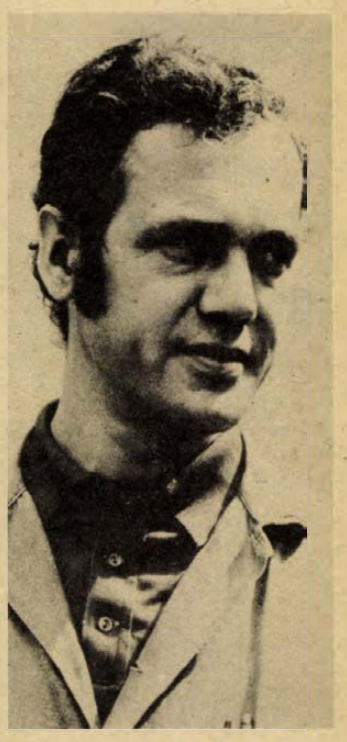

Seregélyi István



Danyi Bertalanné

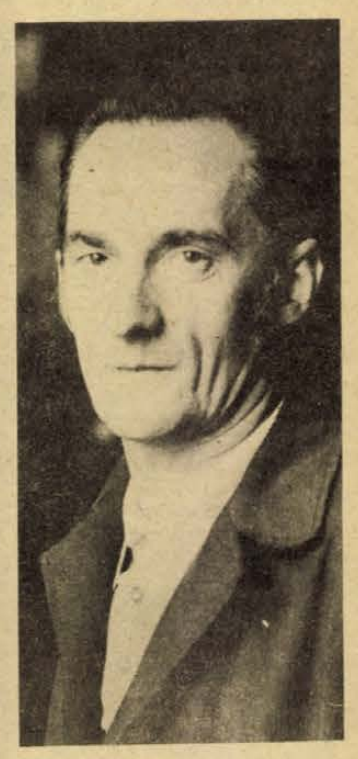

Belső István

Új híd a Dunán Újvidéknél

A Ganz-MÁVAG szállítja a vasszerkezetet

Új híd épül Újvidéken. Nem ez az első magyarok által épített híd a Duna menti országokban. Jugoszláviában is alig néhány éve adtak át Újvidéktől néhány kilométerre Bácskapalánknál egy hidat — mégis jelentőségét és méreteit tekintve, a mostani messze megelőzi a többit.

Ugyanis aligha van a Duna melletti nagyvárosok között még egy, amelyik annyira szegény volna hidakban, mint éppen Vajdaság fővárosa. Nem számítva a vasúti átkelőt, mindössze egyetlen, még a háború előtt épített keskeny úti híd köti össze a várost a túlparttal.

Az új híd feladata lesz, hogy a vajdasági rónát közvetlenül kapcsolja a Szerémséghez és rajta keresztül az ország közúti vérkeringéséhez. A híd, amelyik majd Kamenica alatt éri el a szerémségi partot, 1980-ra készül el.

A magyarországi Ganz-MÁVAG szállítja a vasszerkezetét. Az első hatvan méter már elkészült, március végén megtörtént a műszaki átadás. A 60 méter hosszú, 320 tonna súlyú acélszerkezet szállítása nem egyszerű dolog. A szállítmány vonaton érkezett a helyszínre.

A Ganz-MÁVAG-nak rendkívül jók a kapcsolatai a belgrádi Mostogradnjával. Ez a hatodik nagyobb híd, amit együtt építenek és egyben a legnagyobb is. A magyar fél részéről vállalt kötelezettség is ehhez mért. Összesen 1011 méter acélszerkezetet kell leszállítaniuk, aminek súlya 10 000 tonna. Ebből a főhíd 8 000 tonna. Hogy ez milyen óriási vállalkozás, összehasonlításképpen megemlítjük, hogy a budapesti Erzsébet-híd csak 5 200 tonna volt.

„Az újvidéki híd ferde kábelos, kétpilonos (a kábeleket tartó oszlop), egyoszlopos típusú, s ebben a rendszerben világrekord lesz. A hasonló rendszerű duisburgi híd fesztávolsága 350 méter, az újvidéki 351 méter lesz. Nincs is lehetőség arra, hogy ezt a világcsúcsot megdöntsék, mert az ennél nagyobb fesztávolság esetében, a híd már nem lenne eléggé biztonságos, fennállna a kilengés veszélye" — állapította meg a belgrádi televízióból sugárzott a híd építésének indulásáról készített riportfilmben Nikola Hajdin professzor, a híd tervezője.

K. L.

HÍREK

1978. MÁJUS

28

VASÁRNAP

Szeretettel köszöntjük névnapjuk alkalmából

EMIL

nevű kedves olvasóinkat

A Nap kél 3.54 — nyugszik 19.29 órakor. A Hold kél — nyugszik 10.30 órakor.

Képviselői fogadóóra

Pintér István országgyűlési képviselő május 31-én 15—17 óráig Pécsdevecseren, 18—19 óráig Kiskassán fogadóórát tart.

Ma este

SZÍNHÁZ

Nemzeti Színház: Titus Andronicus (este 7 óra) Uray-bérlet. **Kamaraszínház:** Gimnazisták (délelőtt 10 óra).

MOZI

Park: Hófehérke hercege (10). Az akasztanivaló bolond nő (f4, f6, f8).

Park-Kert: Tappancsok, mancsok, állkapcsok. (8).

Petőfi: Már ez is probléma? (10, 4, 6, 8). (teljes helyár). **Kossuth:** Tappancsok, mancsok, állkapcsok. (10, 12, f3, f5). A veréb is madár (f7, f9).

FEK: Marci az Antarktiszon (10, f12). (A Centrum Áruház ajándékműsora.) A csodálatos tábor az égbe megy (6). **Ifjúsági Ház:** Csermen (2), Banditasiratót (4). **Tanárképző Főiskola:** Az aranyember (4), Suttogó fantom (f7). **Fekete Gyémánt:** Gulliver (4), Az utolsó szolgálat (6). **Jószerencsét:** Óz, a csodák csodája (10), Protekció nélkül! (2), A legszebb szemű menyasszony (4), Hét tonna dollár (6). **Rákóczi:** Protekció nélkül! (10), Óz, a csodák csodája (3). Az utazás (5, 7). **Május 1.:** Két férfi jelzi érkezését (10), Helga (f4, f6). **Bólyi:** Két pont között a legrövidebb görbe (3). Hüvelyk Matyi (5). **Harkány:** Gerolsteini kaland (10), Harc Rómáért (5). **Komló, Május 1.:** A télapót Villinek hívták (10), Szandokan 8 (f5, f7). **Komló, Zrínyi:** Fogat fogért (4, 6, 8). **Mohács:** A copfos csoda (10), Szabálytalan szabályos (4, 6, 8). **Pécsvárad:** Magány az erdőszélen (3, 5). **Sásd:** A szabadság katonái III—IV. (7). **Sellye:** A kincses sziget (4), Dübörgő csend (6). **Siklós:** Elefánt és a struccok (10), Ilyenek voltunk (6, 8). **Szigetvár:** Adj parsit, Paiti! (10), A Csendes-óceán kalózai (6, 8).

HÉTFŐ:

SZÍNHÁZ

Nemzeti Színház: Szünnap. **Kamaraszínház:** Bókai Mária előadói estje (este f8 óra.)

MOZI

Park: Már ez is probléma? (f4, f6, f8).

Park-Kert: Már ez is probléma? (8).

Petőfi: Tappancsok, mancsok, állkapcsok (f4, f6, f8).

Kossuth: Tappancsok, mancsok, állkapcsok (10, 12, f3, f5). Már ez is probléma? (f7). A piros alma (f9).

Tanárképző Főiskola: Az aranyember (5). Suttogó fantom (f8), **Fekete Gyémánt:** A kincses sziget (6). **Jószerencsét:** A Csendes-óceán kalózai (4, 6). **Rákóczi:** Gulliver (5), Dübörgő csend (7). **Május 1.:** A csalétek (f6). **Bóly:** A legszebb szemű menyasszony (7). **Harkány:** Az akasztanivaló bolond nő (7, 9). **Komló, Május 1.:** Felkelők álruhában (f5, f7). **Komló, Zrínyi:** Kihajolni veszélyes (4, 6, 8). **Mohács:** Szabálytalan szabályos (6, 8). **Mohács—Kert:** Bombasiker (8). **Pécsvárad:** Duroc, a katona (7). **Sásd:** Az énekes elveszti hangját (7). **Sellye:** A vadember (8). **Siklós:** Harc Rómáért (8). **Szigetvár:** Ilyenek voltunk (6, 8).

időjárás

Várható időjárás vasárnap estig: változóan felhős idő. Szórványosan zápor, zivatar. Időnként megélénkülő, néhány helyen megerősödő északi, északkeleti szél. Várható legalacsonyabb éjszakai hőmérséklet 7—12, legmagasabb nappali hőmérséklet vasárnap 19—24 fok között.

Tablóverseny

Lapunk május 12-i számában meghirdettük a Dunántúli Napló Szerkesztősége és Pécs Város Tanácsa Művelődésügyi Osztálya hagyományos tablóversenyét.

Az idei évben olvasóink szavazatai döntöttek a három díjazott tabló sorrendjéről. A beérkezett szavazócédulák alapján legtöbben a *Gyors- és Gépíró Iskola II./B* osztályának tablóját találták a legszebbnek és legötletesebbnek.

A II. díjat az *508-as Szakmunkásképző Intézet könyvkötő III./7.* osztálya; a III. díjat a *Zipernovszky Károly Gép- Erősáramú- és Műszeripari Szakközépiskola IV./A* osztályának tablója szerezte meg a beérkezett szavazatok alapján.

Az I. díjas tablóra szavazó olvasóink közül vásárlási utalványt nyertek: *Deák Antal* (Pécs, Kiss E. u. 41.), *Erdélyi Matild* (Pécs, Vadász u. 81.), *Fülöp Rudolf* (Pécs, Melinda u. 7.), *Jókai Gyuláné* (Pécs, Páfrány u. 19/a) és *Kiss Márta* (Pécs, Szigeti u. 6/a.).

A három díjazott osztály két diák, és egy tanár képviselőjét, valamint a vásárlási utalványt nyert olvasóinkat kérjük, május 31-én, szerdán délután fél 3-kor szíveskedjenek megjelenni szerkesztőségünk tanácstermében, ahol a díjakat és utalványokat szeretnénk átadni.

A szerkesztőség

◆

— **Ünnepi megemlékezés** az Oktatási Igazgatóságon. Az MSZMP Baranya megyei Bizottság Oktatási Igazgatóságának pártiskolai tagozatán az egyéves pártiskola „Baranya megyei munkásmozgalom története" osztálya iskolaszintű ünnepi megemlékezést tartott a pécsi 6-os honvédezred felkelésének évfordulója alkalmából május 25-én. A megemlékezésen részt vettek az iskola vezetői, tanárai, volt hallgatói, valamint a KISZ-iskola hallgatói is.

04-05-07

Kiesett a vonatból. Május 27-én 15.02 órakor Lengyeltóti térségében a haladó személyvonatból kiesett Hoboli Ferenc buzsáki lakos, akit súlyos sérüléssel szállítottak a mentők a dombóvári kórházba.

*

Vezetői engedély nélkül vezetett egy motorkerékpárt Hosszúhetényben tegnap 6,20 órakor V. S. 17 éves hosszúhetényi lakos. Egy kanyarban kisodródva összeütközött egy személygépkocsival. A motoros súlyos sérülést szenvedett, az anyagi kár mintegy 8000 forint.



A Pécsi Tudományegyetem a két karán végzett jogász és közgazdász szakemberek összetartására, az Alma Mater és egykori diákjai közötti kapcsolat ápolására megszervezte a Pécsi Tudományegyetem Baráti Társaságát. Az alakuló közgyűlést tegnap délelőtt tartották meg a POTE aulájában több mint ötszáz volt hallgató részvételével. A társaság tagjai délután az egyetemet tekintették meg, este pedig ünnepélyes rektori fogadáson vettek részt az Orvosegyetem aulájában.

A könyvhét vasárnapi és hétfői programja

Vasárnap délelőtt 11 órakor *László Lajos* dedikálja Infarktus című kötetét a Magyar Írók Könyvesboltjában. Hétfőn este 6 órakor lesz a könyvhét központi író-olvasó találkozója az Ifjúsági Házban *Hallama Erzsébet* író, *Bertha Bulcsu* író és *Arató Károly* költő részvételével. A megyei városaiban és falvaiban a következő alkotók találkoznak hétfőn olvasóikkal: délután fél 3-kor a szigetvári Konzervgyárban *Bertha Bulcsu*; a komlói József Attila Könyvtárban fél 5-kor *Tüskés Tibor* író és *Bertók László* költő, író; ugyancsak ők ketten látogatnak el fél 8-kor a mecsekfalui klubkönyvtárba; *Galambosi László* költő este 7 órakor Bogádon a könyvtárban; *Kende Sándor* 7 órakor a nagykozári klubkönyvtárban; *Makay Ida* 7 órakor Berkesden a könyvtárban.

◆

— **Ünnepi hangverseny.** Húszéves a Szigetvári I. számú Általános Iskola ének-zene tagozata. A jubileumon május 28-án vasárnap délelőtt a vár dzsámijában ünnepi hangversenyt és kiállítást rendeznek.

— **Csontváry-matiné.** „Nagy muzsikás accadémia tarttatik" vasárnap délelőtt 10 órakor a Csontváry Múzeumban. A műsoron régi pécsi szerzők művei szerepelnek.



hétfői Dunántúli Napló

MEGSZÜNNEK A KERTI EMÉSZTŐGÖDRÖK?

Szennyvíztisztító zsebtelep családi házakhoz.

LEMEZ ÉS KAZETTAHAMISÍTVÁNYOK A SMOKIE EGYÜTTES KÁRÁRA. Poprock turmix.

LÁZASAN DOLGOZÓ MODELLÖRÖK. Egy hónappal az első hazai önálló bemutató előtt a bőr-, keszty ű-, cipő-, és bőrdíszműipar.

A HULLÁMBAN SZEMELTE KI A BALEKOT. Nem a gavallér, a pénz kellett.

MIT FOGADNAK INGERÜLTEN A KÖZÉLETBEN? Bertha Bulcsu fordulóponton?

FELVEZETÉS ÉS BÍRÁLAT. Kutyák az ország minden részéről, a pécsi bőrgyárpályán.

MIKOR DŐL EL VÉGRE, MELYIK CSAPAT A JOBB? Tudósítónk jelenti a budapesti SZÜR-ról.

A TANU SZEMÉLYLEÍRÁST AD, A GÉP RAJZOL. Hogyan készül a fantom kép?

NYÁRI MAGAZIN A HDN-ben. Munkatársunk Argentinából jelentkezik.

ROCK OPERA A FUHERRÓL.

A HÉTVÉGE SPORTESEMÉNYEI.

— **Dicsérő oklevél.** A Baranya megyei Úttörőelnökség dicsérő oklevelét kapta meg tegnap délelőtt a pécsi Kisegítő és Foglalkoztató Iskola 5328-as Zrínyi Miklós úttörőcsapata. Az oklevelet Kóczián Erzsébet, a pécsi úttörőház igazgatója adta át.

— **Mecsekpölöskén** felújítja a vasúti átjáró burkolatát a Komlói Költségvetési Üzem. A munkálatok értéke meghaladja a 350 000 forintot. A felújítást a napokban kezdik el.

◆

LOTTÓ-tájékoztató

A Sportfogadási és Lottó Igazgatóság közlése szerint a 21. játékhéten 2 darab öttalálatos szelvény volt. Nyereményük egyenként 1 838 034 forint. Négy találatot 263 fogadó ért el, nyereményük egyenként 13 977 forint. Három találata 16 892 fogadónak volt, nyereményük egyenként 218 forint. A kéttalálatos szelvények száma 370 132 darab, ezekre egyenként 12 forintot fizetnek. A nyeremények a nyereményilleték levonása után értendők, a közölt adatok tájékoztató jellegűek.

◆

Ma délelőtt:

Gyermekrajz-kiállítás

A Dunántúli Napló szerkesztősége, a Hazafias Népfront és a Szakszervezetek megyei szerveivel együtt a lap gyermekrajzpályázatára érkezett rajzokból kiállítást rendez a *KPVDSZ Petőfi Sándor Művelődési Házában.* (Pécs, József u. 15. szám). A kiállítás megnyitójára *délelőtt 10 órakor* kerül sor. Ezt követően bábműsor, majd rajzverseny lesz. A gyerekek hozzanak magukkal színes ceruzákat, rajzlapokat kapnak. A legszebb rajzokat a lap gyermekrovatában folyamatosan megjelentetjük.

Telefonnál

A Dunántúli Napló szerkesztősége május 30-án, kedden délután 4-től 6 óráig telefonügyeletet tart 10-046-os telefonszámon. Ezúttal a társadalombiztosítással kapcsolatos, ezen belül a táppénz, családipótlék, gyermekgondozási segély, nyugdíj stb. kérdésekre adnak választ a jelenlévő illetékesek: dr. Varga Kovács István, a Társadalombiztosítási Igazgatóság igazgatója, dr. Mikes Ferenc, a nyugdíjosztály vezetője, Görgényiné dr. Bodonyi Klára csoportvezető, Hrudinszky Józsefné osztályvezető, dr. Bédy Gábor csoportvezető, dr. Radnai László h. osztályvezető és dr. Somogyi Árpád csoportvezető. Várjuk olvasóink hívását a 10-046-os számon.

◆

Kórházi felvételes ügyeletek

Mindennapos felvételi ügyeletek gyermekbelbetegek részére: Pécs város: POTE Gyermekklinika, Szigetvár város és járás, a pécsi és a volt sellyei járás: Megyei Gyermekkórház. Gyermeksebészeti, gyermekfülészeti betegek, égett és forrázott gyermekek részére páratlan napokon: POTE Gyermekklinika, páros napokon: Megyei Gyermekkórház Pécs és a megye egész területéről.

Felnőtt belgyógyászat, sebészet, baleseti sebészet: I. sz. Klinikai Tömb. Égési sérülések: Honvéd Kórház, Koponya- és agysérülések: Idegsebészet. Felnőtt fül-orr-gégészet: POTE Fül-, Orr-, Gége Klinika.

SOS-ÉLET telefonszolgálat hívószáma 12-390, este 7-től reggel 7 óráig.

HÉTFŐ:

Mindennapos felvételi ügyeletek gyermekbelbetegek részére: Pécs város: POTE Gyermekklinika, Szigetvár város és járás, a pécsi és a volt sellyei Gyermeksebészeti, gyermekfülészeti betegek, égett és forrázott gyermekek részére páratlan napokon: POTE Gyermekklinika, páros napokon: Megyei Gyermekkórház Pécs és a megye egész területéről.

Felnőtt belgyógyászat: I. sz. Klinikai Tömb, sebészet, baleseti sebészet, égési sérülések: Honvéd Kórház. Koponya- és agysérülések: Idegsebészet, Felnőtt fül-orr-gégészet: POTE Fül-, Orr-, Gége Klinika.

SOS-Élet telefonszolgálat hívószáma: 12-390, este 7-től reggel 7 óráig.

ÉJSZAKAI UGYELETES GYÓGYSZERTÁRAK:

I. ker. Pécs-Vasas II., Bethlen Gábor u. 8. sz. 10/52. sz. gyógyszertár, Pécs-Meszes, Szeptember 6. tér 1. sz. 10/3. sz. gyógyszertár II. ker. Pécs, Kossuth L. u. 81. sz. 10/8. sz. gyógyszertár, Pécs, Munkácsy M. u. 2. sz. 10/7. sz. gyógyszertár. III. ker. Pécs, Veress E. u. 2. sz. 10/7. sz. gyógyszertár.

tegnap történt

Simon Pál nehézipari miniszter vezetésével szombaton magyar küldöttség utazott Dubrovnikba, a KGST fémkohászati állandó bizottságának 48. ülésére. A tanácskozáson megvitatják a hosszú távú színesfém-ellátási együttműködési célprogram előkészítésének feladatait és egyeztetik a legfontosabb műszaki fejlesztési javaslatokat.

*

Szombaton hazaérkezett Hollandiából a magyar parlamenti küldöttség, amely Apró Antalnak, az országgyűlés elnökének vezetésével tett hivatalos látogatást a holland szenátus és képviselőház meghívására. A delegáció tagjai voltak Csillik András, Pályi Sándorné, Pesta László, Réger Antal, Técsi János és Tóth Géza képviselők. A delegációt a Ferihegyi Repülőtéren Péter János, az országgyűlés alelnöke és a parlament több más tisztségviselője fogadta. Jelen volt Johan Beelaerts van Blokland, a Holland Királyság budapesti nagykövete.

Lapzárta

Hoang Bich Son, vietnami külügyminiszter-helyettes szombaton saját kérésére fogadta Tran Chi Phuong, a Kínai Népköztársaság hanoi nagykövetét. A szombat esti hanoi tájékoztatás szerint a találkozón a kínai diplomata átnyújtotta kormánya jegyzékét, amelyet Vietnam pekingi nagykövetségének címeztek. A diplomata felolvasta a kínai jegyzék teljes szövegét.

Hoang Bich Son külügyminiszter-helyettes az eszmecsere során hangsúlyozta: a vietnami szocialista köztársaság politikája mind a kínai, mint más származásúakkal — igazságos.

Felelős kínai személyiségek nyilatkozatukban azt állították, hogy a Vietnamban élő kínaiakat üldözik, megfélemlítik.

Ezek a hírek légből kapottak, alaptalanok — jelentette ki a vietnami külügyminiszter-helyettes, majd hozzáfűzte: Vietnam pártja és kormánya mindenkor fontosnak tartotta a vietnami és a kínai nép barátságának megőrzését. Remélem, hogy a kínai fél hasonló magatartást tanusít.

Szombat este a vietnami fővárosban a külügyminisztérium szóvivője nyilatkozatot ismertetett, amely hangsúlyozta hogy Vietnam népe és kormánya megdöbbenéssel fogadta, és határozottan visszautasítja a kínai fél alaptalan megnyilatkozásait, amelyek teljes mértékben ellentétesek a vietnami párt- és kormány tényleges politikájával.

*

Münchenben nemzetközi teniszversenyen szerepel Taróczy Balázs, aki szombaton az elődöntőben az argentin Vilas ellen versenyzett. A világ egyik legjobbjának számító dél-amerikai 6:1, 6:7, 6:1 arányban győzött a magyar versenyző ellen.

*

Siker Eszéken. A neves pécsi Baranya táncegyüttes pénteken este Eszéken szerepelt, a város több ezer nézőt befogadó szabadtéri színpadán. A pécsiek előadásukkal hatalmas közönségsikert arattak.

Megyei pártnapok

Időszerű nemzetközi politikai kérdésekről

Megyénkben május végén, illetve június hónapban pártnapokat tartanak időszerű nemzetközi, illetve politikai kérdésekről. Az alábbiakban közöljük a pártnapok időpontját, helyét és előadóját.

MÁJUS 29.

15 óra. Mohács, Járási Tanácshivatal, — Kádár Német Béláné, az MSZMP Baranya megyei Bizottság munkatársa.

MÁJUS 31.

15.30 óra. Siklós, ÁFÉSZ — Kertész István, a ROVIKOT igazgatója.

JÚNIUS 1.

13.45 óra. Vasas-bányaüzem, — Neumann Ádám, az MSZMP Baranya megyei Bizottság munkatársa.

14.00 óra. Pécsi Bőrgyár, — dr. Széles Adolf, az MSZMP KB külügyi osztály munkatársa.

17.00 óra. Újpetre, PB-székház — Gráf József, az MSZMP Baranya megyei Bizottság munkatársa.

JÚNIUS 2.

13.30 óra. Bóly, Mezőgazdasági Kombinát — Kászon József, a Dunántúli Napló szerkesztője.

14.00 óra. Pécs-Bányaüzem — dr. Bunna Gyula, az MSZMP Baranya megyei Bizottság munkatársa.

14.00 óra. Szigetvári Cipőgyár — Dérfalvi István, az MSZMP KB munkatársa.

15.00 óra. Pécsi Állami Gazdaság, Uszög-puszta — dr. Mona Gyula, az MSZMP KB osztályvezető-helyettese.

JÚNIUS 5.

14.00 óra. Siklós, 2. sz. Általános Iskola — Szabó Árpád, az MSZMP Baranya megyei Bizottság munkatársa.

15.15 óra. MÉV-központ — Szabó László, Baranya megyei Tanács.

15.30 óra. Pécs, KOJÁL — dr. Kósa Ferenc, az MSZMP Baranya megyei Bizottság osztályvezetője.

15.45 óra. Mohács, Kesztyűipari Szövetkezet — Németh Jánosné, az MSZMP Baranya megyei Bizottság osztályvezető-helyettese.

16.00 óra. Baranya megyei Tanács — dr. Jerszi István, az MSZMP Baranya megyei Bizottság titkára.

18.30 óra. Harkány, Bolgár Múzeum — Benkő László, az MSZMP Baranya megyei Bizottság oktatási igazgatóság igazgatóhelyettese.

19.00 óra. Mázaszászvár — dr. Bunna Gyula, az MSZMP Baranya megyei Bizottság munkatársa.

19.30 óra. Felsőszentmárton, Munkásklub — Miátovics Mihály, az MSZMP Baranya megyei Bizottság oktatási igazgatóság tanszékvezetője.

19.30 óra. Mozsgó, — Sebők Béla, az MSZMP Baranya megyei Bizottság osztályvezetője.

JÚNIUS 6.

13.00 óra. Mohács, Tartósító üzem — dr. Garányi László, az MSZMP Baranya megyei Bizottság munkatársa.

14.00 óra. Szentlőrinc, Pártszékház — Tömpe Ferenc, az MSZMP Baranya megyei Bizottság munkatársa.

14.15 óra. MÉV Szolgáltató üzem — Kiss György, az MSZMP Baranya megyei Bizottság osztályvezető-helyettese.

14.30 óra. Szigetvár, Konzervgyár — Gyenes Imre, az MSZMP Baranya megyei Bizottság munkatársa.

15.00 óra. Mecseki Szénbányák Igazgatósága — Földes Andrásné, az MSZMP Baranya megyei Bizottság oktatási igazgatóság igazgatója.

17.00 óra. Szalánta, Katalin-puszta — Mitzki Ervin, a Dunántúli Napló főszerkesztője.

JÚNIUS 7.

14.30 óra. Pécs, Gázművek — Kis Gyula, az MSZMP Baranya megyei Bizottság munkatársa.

15.00 óra. Szigetvár, Pártszékház — dr. Nagy Jánosné, az MSZMP Baranya megyei Bizottság oktatási igazgatóság tanszékvezetője.

JÚNIUS 8.

14.00 óra. Pécs, Tanárképző Főiskola — dr. Szentistványi Gyuláné, az MSZMP KB tagja, a HNF Országos Tanácsának titkára.

14.30 óra. Pécs, Szikra Nyomda — Lukács László, az MSZMP Baranya megyei Bizottság munkatársa.

15.00 óra. KPVDSZ Művelődési Ház — Kovács József, a Tanárképző Főiskola docense.

JÚNIUS 21.

14.00 óra. Orvostudományi Egyetem — Kovács László, az MSZMP KB külügyi osztály alosztályvezetője.

Kerekasztal-beszélgetés a debreceni példáról

Egészséges gyermekszemeket!

Nem kerül le a napirendről a gyermekszemgondozó témája



A pécsi szemészeti klinikán is folyik a bölcsődés és óvodás korúak szűrővizsgálata, elsősorban oktatási célból
Fotó: Szokolai

Minden szemész tudja: a gyermekszembetegségek gyógyítását nem lehet eléggé korán kezdeni. Bizonyos fénytörési rendellenességeket, tompalátást az 1—3 évesek körében viszonylag egyszerű módon és könnyen lehet korrigálni, gyógyítani, de hat év felett már gyakorlatilag semmit sem tehet az orvos. Így aztán égető igényként jelentkezik a prevenciós feladatokat legjobban ellátó gyermekszemgondozó intézet létrehozása, egy olyan szűrőbázis létesítése, ahol orvos, asszisztens és gép azon munkálkodik, hogy az apróságok közül kiválassza azokat, akik fénytörési hibával élnek, s haladéktalanul megkezdje a gyermekszemek karbantartását.

Néhány hónapja Debrecenben jártam, abban a gondozó intézetben, mely országos példaként és mintaként állítható. Hajdú-Bihar központjában minden bölcsődés-, óvodáskorú gyermek komplex szemvizsgálatát elvégzik, kiszűrik azokat, akiknek nem tökéletes a látásuk, s a gyógyítást haladéktalanul megkezdik. A kérdés kézenfekvő: vajon hogyan lehetne Pécsett és Baranyában tető alá hozni egy hasonló gyermekszemgondozó intézetet?

Kerekasztal-beszélgetésünkön részt vett *dr. Jáni Lajos*, a megyei főorvos helyettese, *dr. Szilasi Anna*, városi főorvos, *dr. Várbiró Béla*, az Egyesített Egészségügyi Intézmények igazgatójának nő- és gyermekvédelmi helyettese és *dr. Halda Tamás*, a POTE Szemészeti Klinikájának adjunktusa. Szerkesztőségünket a beszélgetésen *Kozma Ferenc*, rovatvezető-helyettes képviselte.

— Kezdjük talán a legelején: hogyan állunk ma a gyermekszemészettel, jelenlegi apparátusunk mire képes?

Dr. Várbiró Béla?

— A gyermekszemészeti ellátás lényegében egy gyermekszemészettel 1966-ban indult városunkban a rendelőintézet keretében. Gondozó jelleggel 1970-től — a nő- és gyermekvédelmi hálózaton belül — már két szemész szakorvos végezte ezt a munkát, mégpedig oly módon, hogy az egyik az iskolákban, a másik pedig bent az intézetben rendelt, illetve látta el a kiszűrt és egyéb betegeket. Néhány óvodában is szűrtünk... Az igazat megvallva a feladat nagy, és a százszázalékos munkához hiányoztak a feltételek. Így csak két évig bírtuk, s ahogy múlt az idő, szemészeink sorra elmentek; egyedül nem bírták, más állás után néztek. Jelenleg másfél éve kimondottan gyermekszemészetünk nincs, a gyerekeket is a felnőtt szemészeti rendeléseken látják el. Gyermekszemészeti szűrést, néhány területen, elsősorban oktatási célból a szemészeti klinika végez.

Dr. Halda Tamás:

— Igen, mi próbálkoztunk szűréssel néhány pécsi óvodát felkeresve, nem éppen „legálisan". Vállalkozásunk azonban eleve kudarcra ítélt. Nincs elegendő emberünk hozzá. Így a szűréseket abbahagyjuk. Némi gyakorlatot, rutint azonban a munka során szereztünk, tapasztalatainkat összegezni fogjuk. Így, merem remélni, hogy munkánk, melylyel a figyelmet kissé a gyermekszemészetre tudtuk irányítani, nem volt teljesen hiábavaló.

— Lapunk hasábjain többször is foglalkoztunk a témával: a szemészgond országos, égető szakorvoshiányról beszélünk. Vajon miként tudnánk rendet teremteni — s ez már túllép a gyermekszemészet ügyén —, miként tudnánk a szemész szakorvosi állásokat betölteni, s a létesítendő új státuszokra szakorvost szerezni?

Dr. Szilasi Anna:

— Hetvenkettőben startolt az első úgynevezett központi gyakornokunk, aki szakvizsgát is tett, de nem bírva az iramot — ismeretes mindenki előtt rendelőink zsúfoltsága — más munkahelyet választott. (Sajnos, az is növeli a gondunkat, hogy a klinikáról nem jönnek a végzett szakorvosok területi munkára.) Pillanatnyilag négy leendő szemészre várunk, akik mint központi gyakornokok a klinikán ismerkednek a szakmával, van egy gyakornok a rendelőintézet státuszán, s április 1-től még egy fiatal orvos kezdett. Reménykedjünk: ma már nem olyan kilátástalan a jövőnk, s 1980-ra, 1981-re saját magunk biztosítani tudjuk azokat a személyi feltételeket, amit a szemészet megkíván.

— Ez tehát a pécsi kép. Hogy néz ki megyei szinten a szemészeti ellátás?

Dr. Jáni Lajos:

— Hasonlóan nehéz helyzetben vagyunk. Baranya déli területén — Mohács környékén — kevesebb a gondunk, de a szigetvári, komlói területen, a siklósi járásban már feszültségek jelentkeznek az ellátásban. Hozzá kell tennem, még így is — relatíve — kedvezőbb helyzetben vagyunk, ha az ország más vidékeihez, a többi megyéhez hasonlítjuk magunkat. Mert például tízezer lakosra 1,8 szemészeti szakrendelési óra jut megyénkben — szemben az országos 1,7-del, a somogyi 0,9-del, a tolnai 1,4-del. Hetvenhét szakorvosi órával rendelkezünk összesen. De bárki megkérdezhetné azt is: ebből a 77-ből mennyi működik? A rendelkezésre álló szakorvosok száma kevés, ezért kénytelenek vagyunk az üres órákat helyettesítéssel ellátni. Természetesen ezt is az emberi terhelhetőség határain belül tehetjük. A szakember-utánpótlásra a megyében működő egyetlen kis ágylétszámú szemészeti osztály nem megfelelő. Nem szakmailag, hanem mert nem tartozik az osztályhoz annyi szervezett orvosi állás, amivel a folyamatos szakorvosi utánpótlás biztosítható lenne. A szemészeti klinika elsőrendű feladata a vezető szakkáderképzés, azaz a vidéki fekvőbetegosztályok osztályvezető főorvosainak utánpótlása. Ez a folyamat valahogy elakadt...

— Az integráció, a kórházrendelőintézeti egységek létrejötte segíti-e a szakellátást? Az alaptémánál maradva: a szemészet vonalán érezhető-e valami változás?

Dr Halda Tamás:

— Természetesen az eszközök, lehetőségek koncentrálásával ütőképesebb gyógyító apparátus jöhet létre, de ez még a jövő kérdése. A gyakorlat pillanatnyilag mást mutat: zsúfoltság van, a betegek elégedetlenek, s nincsenek a legjobban ellátva... Személy szerint azt várnám az integrációtól, hogy — például — a szemészeti szakrendelések *mint a klinika kihelyezett ambulanciái működjenek.* A szakorvos ne arra legyen ítélve, teljesen reménytelenül, hogy élete végéig semmi mást sem tehet, csak szemüveget rendel. Maradjon meg számára a klinikai kapocs, a jobb közérzet. Higgyék el, így, nagyon jó erőkkel lehetne a szakrendelést megoldani. Másrészt egy, a szomszédainknál már régen túlhaladott álláspontot is változtatni kell. Mi azt mondjuk, csak a szemész szakorvos rendelhet szemüveget, s ezzel munkaidejének, energiájának 80 százalékát lekötjük. Ez óriási luxus. Sokkal jobb, kifizetődőbb lenne számunkra, ha egészségügyi középkáderekre, ha tetszik, ezzel a szóval élve, ortoptisztinekre bíznánk a dolgot. Ők azok, akik néhány éves képzéssel még a szakorvosnál is precízebben végeznék el ezt a munkát, s a szemorvosnak végre lenne ideje és ereje, hogy az energiáját a szembetegek gyógyítására, szembetegségek felismerésére fordítsa.

Dr. Jáni Lajos:

— Az eddigiek alapján a mohácsi integrációról mondhatjuk a legjobbakat. Már érezhetők gazdasági és financiális előnyei, melyek az erők és eszközök koncentrálásából adódnak. Ez egy lényeges előrelépés, melynek fontos lélektani szerepét is hangsúlyozni kell!

— Szimpatikusnak tűnik a javaslat: mind több középkáder beállításával enyhíteni a szemészgondot. Hol lehetne az ortoptisztin-képzést megvalósítani?

— Dr. Halda Tamás:

— Úgy tudom, hogy az orvostovábbképző intézet mellett működő főiskolán ilyen szemészeti jellegű képzést terveznek. Jól jönne ez nekünk is, az ország többi megyéinek-városainak is, ahol hasonló helyzetben vannak. A másik lehetőség: helyben tenni valamit. Baranya egészségügyi szakközépiskoláiban egy-egy tanulócsoportot csodálatosan fel lehetne készíteni erre a szakmára.

Dr. Jáni Lajos:

— Pécsett, a Janusban és Komlón is folyik egészségügyi középkáder-képzés. Most, szeptembertől a szigetvári gimnáziumban is indul egy osztály, hogy a majdan felépülő szigetvári 500 ágyas kórház középkáder-utánpótlása meglegyen. De vajon hol találhatnánk meg azt a bázisintézményt, ahol a diákok gyakorlati foglalkozásait megtarthatnánk?

Dr. Halda Tamás:

— Ezt a klinika vállalja. Akár holnap jöhetnének a lányok. S higgyék el, a végső megoldás ez: a gyermekszemgondozó intézet létrehozása megfelelő középkáderek nélkül lehetetlen.

— Mi lenne az a közeli avagy távoli program, amely végül is a megoldást hozná „gyereкügyben"?

Dr. Szilasi Anna:

— Megvalósíthatónak tartom a gyermekszemgondozó intézet létrehozását, ha jól képzett szakdolgozókkal fogunk rendelkezni, akik elvégezhetnék az óvodákban-bölcsődékben a szűrést, a fénytörési hibával élőket, tompalátókat kiemelnék, gondoskodnának szakorvoshoz küldésükről. A kérdés most már csak az: az így kiszűrteket hova irányítsuk, hol kaphatnák meg a gyógyulásukhoz megfelelő kezelést? Hisz nincs gyermekszemészetünk. Vajon ezt — a szakmai integráció keretén belül — a klinika vállalná-e?

Dr. Halda Tamás:

— A klinika ezt, mai lehetőségeit nézve, nem vállalhatja. Az általános gyermekgyógyászat keretében tudnám elképzelni az utógondozást.

Dr. Várbiró Béla:

— A gyermek szembetegek felkutatása, szűrése roppant nagy munkával jár. A népesedési statisztikát ismerve, a szűrés után — csak Pécset nézve — számításaink szerint 900—1000 kisgyermeket kellene utógondozásba venni és ellátni. Érezzük a felelősségét, de ma még nem sokat tudunk tenni. Jelenlegi lehetőségeink rendkívül korlátozottak, státuszunk ugyan van, de nincs szakemberünk. Ugyanakkor a szakrendelő biztosítása — vagy ami igazán kellene —, speciális gyermekszemgondozó intézet létesítése objektum hiányában sajnos még jó ideig várat magára... A mi intézetünkben — ha lenne szemészünk — folytathatnánk azokat a szűréseket, amit a klinika megkezdett — igaz, egyelőre csak limitált formában. Kiszámoltuk: három orvossal és kilenc szakasszisztenssel a gyermekszemgondozást — megfelelő helyiségek birtokában — pécsi vonatkozásban megoldhatnánk... Egyébként úgy érzem, — s ezt a résztvevők nevében mondhatom —, e beszélgetést követően továbbra is napirenden marad a gyermekszemészet témája.

*

A kerekasztal-beszélgetés itt véget ért. A legfőbb kérdésre, hogy mikor lesz megyénkben gyermekszemgondozó intézet, az ismertetett okok miatt egyelőre nem tudunk válaszolni. De bízunk abban, hogy előbbre léphetünk, s talán az elkövetkező tervciklusok egyikében minden feltétel kéznél lesz, s megvalósulhat az álom.

De addig is tennünk kell valamit.

A kultúra és az életmód (3.)

Az egységes életmód és kultúra kialakulása

A szocialista kultúra elmélete filozófiailag, esztétikailag, politikailag és egyéb aspektusokban alaposan ki van dolgozva. Ezzel szemben, a marxista diszciplinák között mind ez ideig éppen az életmódkutatások, az életmódmodellek a legelhanyagoltabbak, a legkezdetlegesebbek.

A reális helyzetet kell először feltárni ahhoz, hogy a homogén szocialista kultúrán és a heterogén életmódon keresztül eljussunk az egységes életmódkultúráig. Jelenleg nincs egységes szocialista életmodell, életmódminta, mely posztulátomként kisugározódna a különféle rétegek, csoportok heterogén életmódjára. Mindenesetre megkezdődött a „szocialista módon élni, dolgozni és gondolkozni" elv teoretikus kimüvelése.

◆

A heterogén kultúra és a heterogén életmód etnikai, településszociológiai, nemzeti, illetve osztály jellegű okai közismertek. E viszonylatban azért számos tartósnak bizonyuló összekötő kapocs tapintható ki. Gondoljunk mindenekelőtt a hagyományosokra. Ezek rendkívül színesek, ellentétes értékpredikátumúak, a népi, nemzeti, helyi folklorisztikus szokások felelevenítésétől, a nagyvárosi szubkultúráig. Igen tarka és ellentmondásos ez a kép.

Nagyjából, egészében az önálló életmód-típusoknak sajátos szubkultúrájuk van. Olyan izolálódott szubkultúrákról van szó, melyek konokul ellenállnak az összes haladó, értékes társadalmi, kulturális törekvésnek.

Az ilyen életmódtípusok alapjait képező statikus elemek azért pozitív szerepet is betölthetnek: átmenthetik a kultúra számos értékét a következő nemzedéknek, illetve az új életmód számára is. Egy új életmód kereteiben számos régi, klasszikus érték, érzelmi, nemzeti lokálpatrióta stb. kötelék széttéphetetlen maradhat, még akkor is, ha az új életforma keretei a falusi létformáról a városira váltottak át.

Közös mozzanat pl. mindkettőben a történelmileg kialakult nemzeti attitüd. Ismeretes, hogy hazánk a morbus hungaricus, az alultápláltak országa volt évszázadokig. Ma az ellentéte. Ebben is keresendő, illetve a „habzsoló behozási hajszában" is keresendő táplálkozási kultúránk elmaradottsága.

◆

Tagadhatatlan, hogy heterogén kultúránkban a szocialista kultúra egyre inkább vezető szerepet tölt be. Sajátos, mégis az a keveredési mód, ahogyan az pl. a paraszti életmódban megnyilvánul. A falusi életmód átalakulását számos szociológus tanulmányozta. A táplálkozási, öltözködési, ízlésbeli városiasodás ellenére a művészi, kulturális értékek befogadásában jelentős lemaradást regisztrálnak a felmérések. Az értelmiség között végzett vizsgálatok viszont mást mutatnak. Az ún. művészi, kávéházi életmódhoz nem tartozik hozzá a megfelelő attitüd, a kreatív beállítottság.

A régi életmód külső kereteinek szélesítésével az új életmód minőségileg nem jelent még szervesen újat az egyén életében. Az egyén átválthat a falusi életformáról a városira, ezek a mindennapi lét külső formai oldalai, de új életmódjában számos régi, statikus szokást, értéket változatlanul tovább vihet.

◆

Számos életmódváltozás „kultúra-devalvációval" is járhat. Az építőiparban végzett felmérések szerint a pesti munkásszállásokon élő építőipari segédmunkások már nem „vidékiek", de még nem is „pestiek". Egy rossz értelemben vett városi „szubkultúra" peremén tanyáznak. A magukkal hozott morálisan, folklorisztikusan értékes tulajdonságokról könnyen lemondanak.

Mindaddig, amíg az életmód heterogén lesz — márpedig belátható időn belül, e téren nem lesz változás — addig a heterogén kultúra lassú visszaszorításáról lehet csak szó. Az azt jelenti, hogy a szocialista kultúra egységes rendező elvei, magukban az egyéni és integrációs életmódokban, belülről kezdik meg érvényesíteni átépítő funkciójukat.

A szocialista társadalom kultúrpolitikai irányelve a humanizmus. Az ember önmegvalósulását, a sokoldalúan fejlett, harmonikus kommunista emberesményt minden heterogén életmódban uralkodóvá kell tenni. Ennek társadalmi, gazdasági feltételei adottak. Számos konvergens folyamatról van szó, melyeket a centralizált „kultúraelosztás" jelentősen elősegít. A szocialista humanizmus alapján lehet nivellálni az olyan, történelmileg kialakult, szétszakadt, sőt ellenséges kultúrszférákat, mint a „tömegkultúra" és az „elitkultúra" stb.

◆

A cél érdekében azonban a heterogén életmódstruktúrák vonatkozásában is kell tenni valamit. Mindenekelőtt társadalmilag irányítani és intézményesíteni kell az életmód alapját képező konstans elemeket: a szabad idő felhasználást, a táplálkozást, az utazást, a művelődést stb. Az intézményesített életmódelemek azután primer elemekként, maguk kezdik alakítani az individuum gondolkodást és életmódja egyéb területeit. Itt nem valamiféle uniformizálódásról van szó — még ha a modern lakótelepek lakásai tojásként hasonlítanak is egymáshoz —, hanem arról, hogy a hagyományos életmód uralkodó elemeit intézményesítve és a társadalmi tudatosság szervezett szintjén töltsük meg szocialista tartalommal. A „felülről" jövő kultúrhatás önmagában kevés. Az egyéni életmód alappilléreit kell átépíteni ahhoz, hogy a homogenizáló kultúra egységes életmódot alakítson ki.

Dr. Estók Tivadar



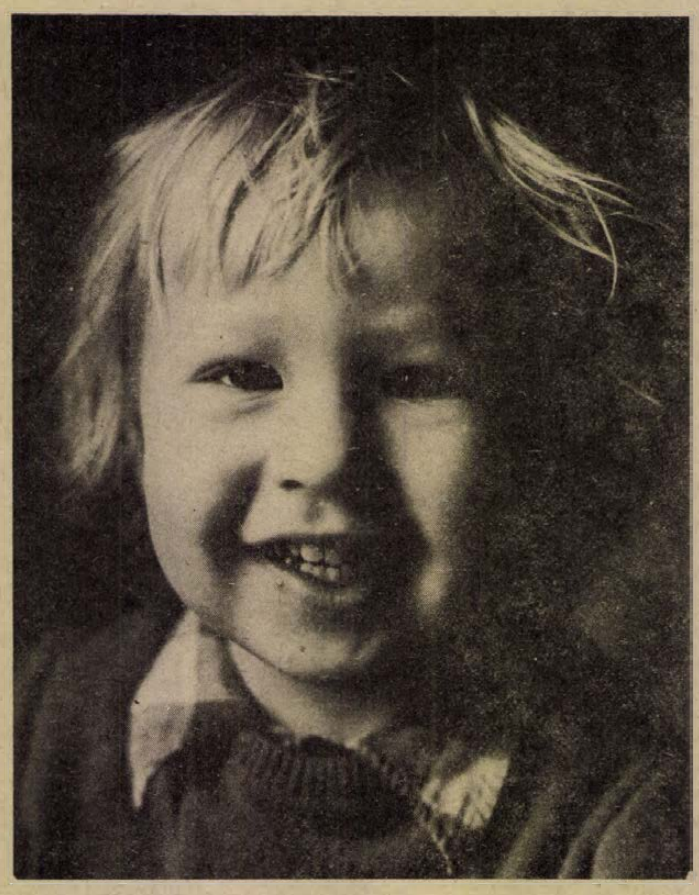

Nemzetközi gyermeknap 1978

Fotó: Körtvélyesi László



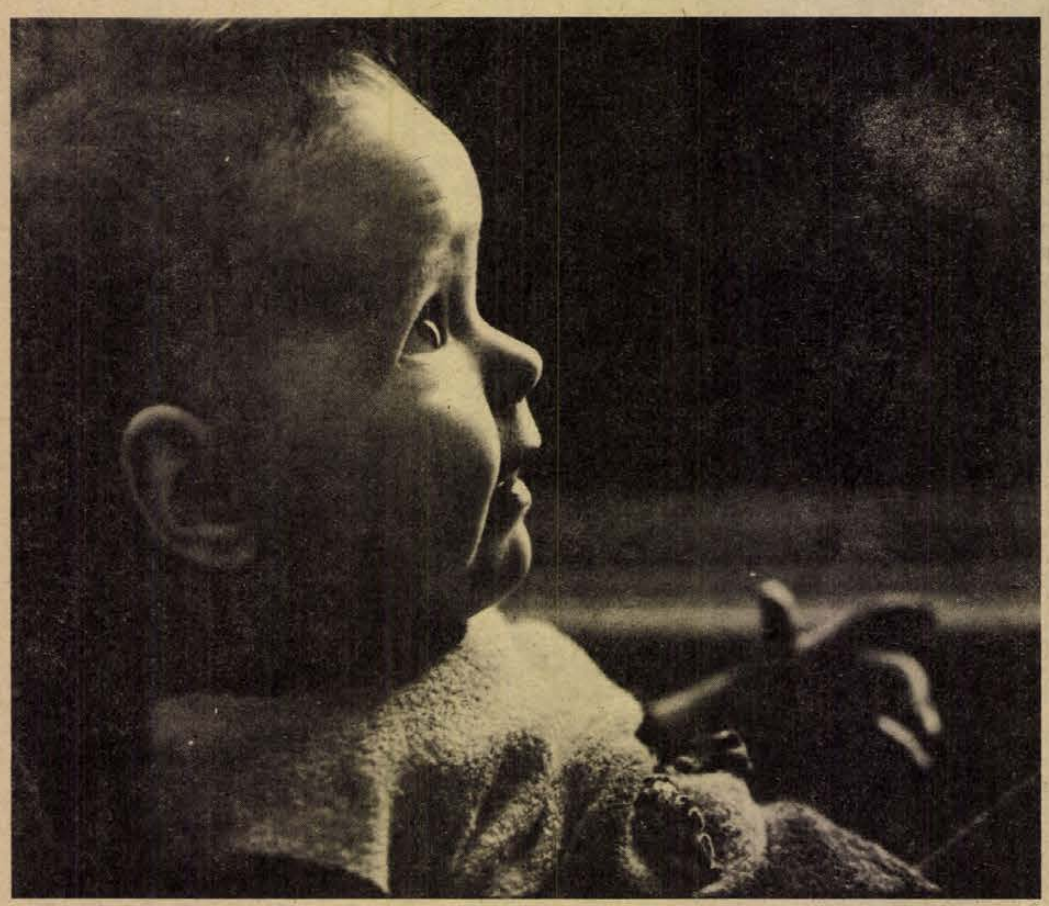

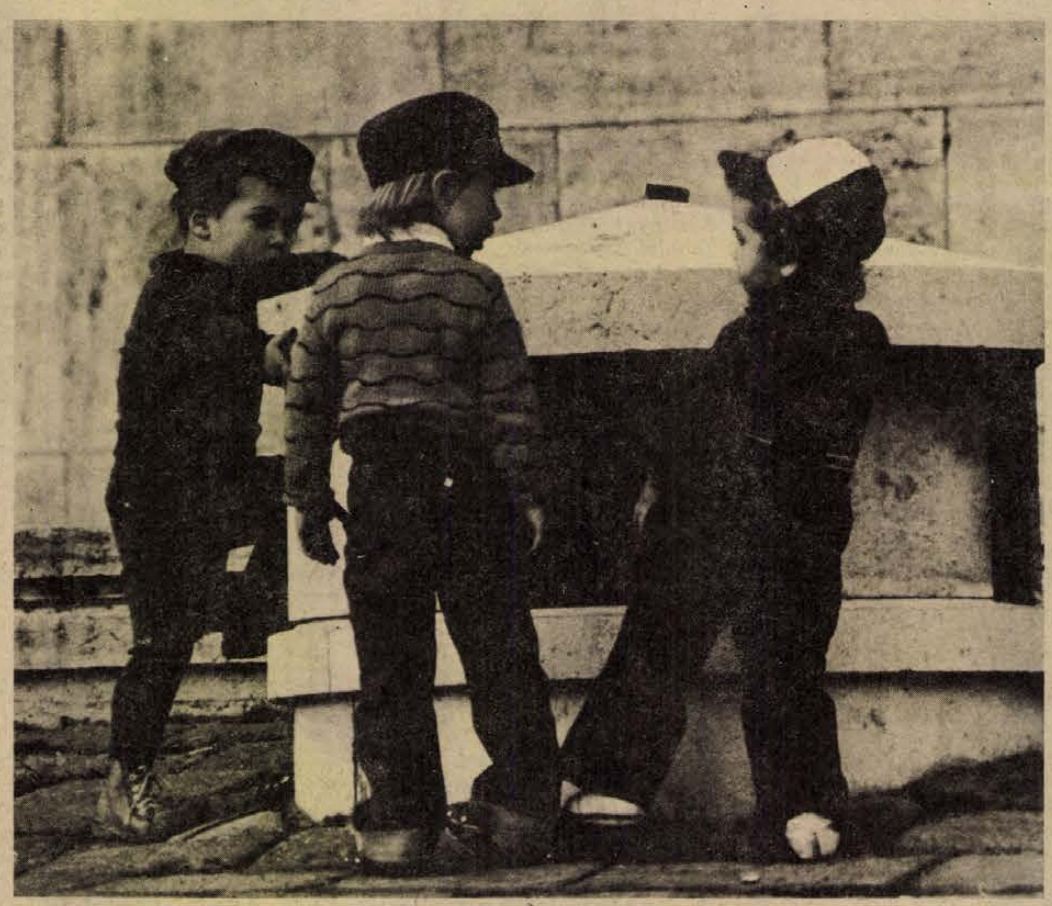





Lvov-Kertváros hasznos pincerendszere

Tények bizonyítják: a KAF gazdaságos

Most hosszú alagutak épülnek

Alig négy kilométerre innen, óriási pénzeket áldozunk arra, hogy megszabaduljunk átkos pincerendszereinktől. Itt Lvov-Kertváros B-ütemében (a Siklósi városrészben) új pincerendszert teremtünk. Igaz, ez egészen más, de a rokonítás mégis kézenfekvő. Amaz létével a pécsi belváros biztonságos életét veszélyezteti, ez egy születő új városrész korszerű működtetését szolgálja.

Gondosan kiképezett lejárat korláttal, vasajtóval; mögötte egy szokatlan világ tárulkozik ki. Ahogy megyünk a folyosón, egyre inkább elveszítjük kapcsolatunkat a külvilággal. Nem érzékeljük, merre is kanyargunk. Nem így a szakember, aki minden fordulónál pontosan tudja hol van, melyik épületnek mely része van felette, s ha hirtelen távozni kellene a vészkijáraton át, hol is lyukadna ki.

Mellettünk kétoldalt konzolokon egymás felett csővezetékek, kábelek szép sorban, kényelmesen hozzáférhetően. Egyik oldalon különböző átmérőjű csővezetékek (távfűtés, ivóvíz, csapadék- és szennyvíz) a másikon a kábelek. A folyosó helyenként kiöblösödik, a helyet a csővezetékek tágulási lírája foglalja el, aztán kanyar, emelkedés, újra öböl, kanyar... Nem csoda, hogy amikor kikeveredünk egy helyen a szabadba, tájékozódni kell, hol is vagyunk. Betonfalak vesznek körül, a házak fölénk magasodnak — egy elosztó aknában állunk.

Körülbelül így néz ki a közműalagút és -folyosó rendszere, a szakmában használt nevén: KAF.

*

Irtunk a KAF-ról, amikor még tervezték, aztán amikor kezdték a megvalósítását. Most már az üzemelő KAF-ról írhatunk. Az új lakóterületen már 300 lakást lát el a működő rendszer. És most már összehasonlítást is tehetünk a városi közműrendszer hagyományos és korszerű építési formája között.

Itt érdemes tényként rögzíteni, hogy Pécs jelentős fegyvertényt hajtott végre, amikor elkötelezte magát a KAF mellett, s a megvalósítás akkor is nagyra értékelhető, ha érződik még a kezdés bizonytalansága, s ha a rendszer maga — mint az alábbiakból majd kitűnik — még nem egészen egyértelmű. A lényeg az, hogy működik.

Annakidején a városi tanács végrehajtó bizottsága a Pécsi Távfűtő Vállalatot bízta meg a rendszer üzemeltetésével. Vajon üzemelteti-e? Hanyecz László főmérnök:

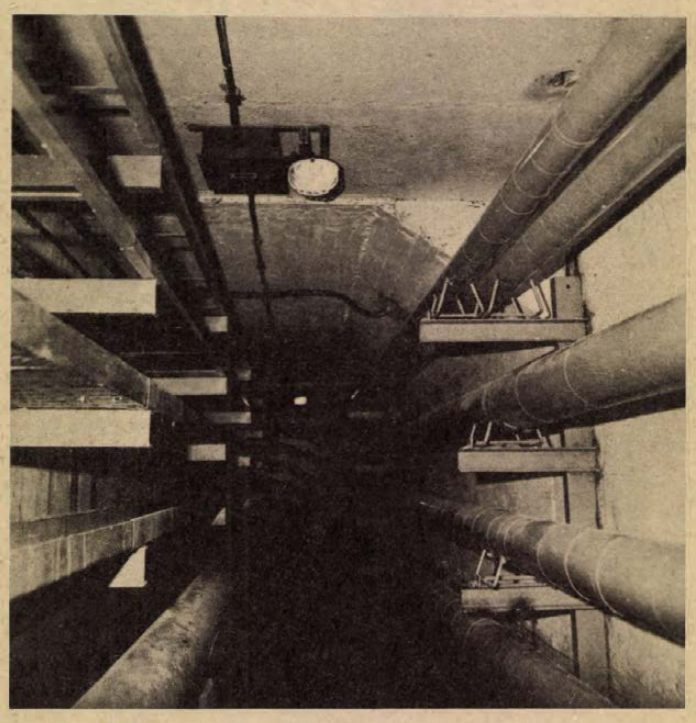

— Nem vettük még át a rendszert, mert úgy találtuk, hogy nincsenek meg azok a minimális biztonsági és munkavédelmi feltételek, amelyek mellett a magunk részére támasztott szigorú követelményeknek eleget tehetnénk. Nem biztosítható például az, hogy csak mi mehessünk be a folyosóba, illetve csak a mi tudtunkkal mehessen be bárki a közműtulajdonosok megbízásából. És ez csak az egyik...

Egyelőre a kivitelező, a Baranya megyei Állami Építőipari Vállalat szakemberei látják el a rendszer irányítását, ellenőrzését. Ez is egyfajta gyermekbetegség, amivel meg kell birkózni.

*

Gonda László, a BÉV műszaki fejlesztési osztályvezetője volt az, aki a legtöbbet agitált, majd tett azért, hogy a KAF Pécsett polgárjogot nyerjen. A gondolat hol itt, hol ott ütközött ellenállásba, de végül is felülkerekedett a józan ész. Nem tudni, mennyire játszott ebben szerepet a városszerte folyó közműrekonstrukciók okozta, szűnni nem akaró felfordulás és az ebből való szabadulás vágya, de tény, hogy ott lent délen elkezdődött valami új.

— Az első 300 lakás közműmunkaidő-ráfordításait összevetettük a Ivov-kertvárosi III/1 ütemmel — mondja Gonda László. — Kiderült, hogy a hagyományos területen 1 lakás közművesítéséhez 220 munkaórát kellett felhasználni (kétharmad részben kubikos munkát), a KAF-nál 168 óra volt a lakásonkénti munkaidő-szükséglet.

— *A megtakarítás épületre vetítve?*

— A fogadószintek építési módját kellett megváltoztatni. A hagyományos téglafalas fogadószinteknél 7700 munkaórát használtunk fel, a KAF-os rendszerben ezt 3500 órára csökkentettük. Az épület kevesebb időráfordítással, gyorsabban készül el.

— *Mennyivel gyorsabban?*

— Azelőtt kb. egy hónap volt a fogadószintek építésének átfutási ideje, most 8—10 nap.

Az órák természetesen a tisztán ráfordított órákat és azok különbözetét jelentik. Valójában ennél jóval többet kellene számolni.

— A hagyományos közműépítéssel kapcsolatos tortúrákat nem is lehet mindig konkrét órákban mérni. A KAF szervezésileg tette egyértelművé a munkát, mert jobban érvényesül a munkavégzés egymásutánisága — sokszor fölösleges várakozásoktól mentesen. A nagy tömegű kubikosmunka helyét a kvalifikáltabb szerelőmunka foglalta el, tehát alapvetően megváltozott a közműépítés iparosítottsága.

A helyszínrajzon nézzük, hogyan folytatódik az új városrészben a KAF-építés. Kitűnik, hogy míg eddig a folyosóé volt az elsőbbség a rendszerben, a következő hónapokban az alagút veszi át a vezető szerepet. Miért?

— A tízemeleteseket egyelőre nem tudtuk beilleszteni a rendszerbe, kimaradtak az első óvodák, bölcsődék is, a nevelési központ úgyszintén... Most nagyon hosszú alagutakat kell építeni, hogy elérjük azokat az épületeket, amelyeknél ismét élni fog a komplett KAF-rendszer.

Tehát lesznek lakóépületek, közintézmények, amelyek nem kapcsolódnak a KAF-hoz, ezeknél idővel számolni kell a hagyományos közműhibákkal is, amelyektől ilymódon nem lesz mentes az új városrész sem. Pedig a rendszer akkor a leggazdaságosabb, ha a területen teljes egészében működik, s így a nem látható meghibásodások lehetősége a nullával egyenlő, azaz a közműrendszer vizuális ellenőrizhetősége teljes. Az első építési ütemeknél tervezési okokból kellett megalkudni, de jövőre már épülnek a KAF-rendszerbe bekapcsolt tízemeletesek és ez már a rendszer teljessé tételének ígérete.

Hársfai István

A per

Először elkezdtem röhögni. Azután felháborodtam. Majd kétségbe estem. Végül valami furcsa érzés lepett meg, amely egy kissé hasonlított az apátiához, a gyilkolás előtti belső csendhez, s egy kevéssé a dührohamhoz, a tornádó mindent elsöpörő tölcséréhez.

Felkeresett egy ember, aki perben és haragban áll egy másik emberrel. Kettejük kapcsolata lassan háromesztendős jubileumát éri meg, rendszeresen találkoznak személyesen a bíróság tárgyalótermében, egymás lakáscímét pontosan tudják irányítószámmal együtt. Precíz, gondos emberek, szabályosan elllátják illetékkel a beadványokat, fellebbezéseket és magánindítványokat, s lassan járatosabbak lesznek az igazságszolgáltatás hátborzongató zsargonjában, mint maguk a jogászok.

A történet maga egyszerű. Aprócska koccanás a városka főterén. X autójába — aki egy gyalogátkelőhely előtt megállt, hogy átengedjen egy nénit — beleszaladt Y autója, s ebből a banálisnak tűnő ügyből tengeri kígyó, mit tengeri kígyó! — a bürokrácia lochnessi szörnye látott napvilágot. A koccanás után színre lépett az ABC valamennyi betűje, az ügynek eddig még csak Ä és Q nem volt a szereplője, de semmi sem lehetetlen — még mindig nincs vége.

X és Y igazságot keresnek. Már az igazság keresése is nehéz dolog, szolgáltatása nem kevésbé. A koccanás a bíróságra került. Már az is érthetetlen, hogy miért — később a szakértői vélemények egyértelműen Y felelősségét állapították meg. (Nota bene: ha a helyszínen véletlenül rendőrjárőr van, ezt már akkor megállapították volna!) Y nem ismerte el felelősségét, felvette a biztosítónál X szavatossági bizonyítása terhére az ő sérült kocsijára eső kárösszeget — minő játéka a véletlennek, a kárt okozó vesz fel kártérítést — X pedig otthon tűnődik, hogy mi a fenének ismerte el egyrészt a saját felelősségét a helyszínen, másrészt miért írt alá kitölthetetlen biztosítási űrlapot? A tűnődésből per lett, a per során igazságügyi szakértőket kértek és rendeltek ki. Kárszakértő No—I. olyan véleményt adott, hogy „véleményt nem tudok adni", ezt pedig a bíróság nem vehette figyelembe. Kirendelték tehát Kárszakértő No—II.-t, aki tekintélyes közlekedési szakember, és el is készítette tízoldalas szakvéleményét. Ebben az olvasható, hogy Y „...a rövid követési távolság miatt nem tudott már megállni..."

A szakvéleményre maga Y írt hatoldalas, sűrűn gépelt választ. Hat ponban, a), b) és c) alpontokban állítja, hogy Kárszakértő No—II. nem állt hivatása magaslatán. A tanúk megmutatták a karambolozó kocsik helyzetét, a szakvélemény a távolságokat figyelembe vette és jámborul átlagot számított. Y kioktatja a kárszakértőt, hogy van: 1. Egyszerű, 2. Súlyzott átlagszámítás, továbbá 3. harmonikus, 4. mértani és 5. négyzetes átlag. Aztán: a számítás pontatlan. Y kiszámolta helyesen. Másutt is helytelen a számítás. Negyedik oldalon: „a szakértői — megint csak feltevés, téves". Egyszóval: a szakvélemény rossz. Jön tehát Kárszakértő No—III., akit ő maga — Y — javasol. Megszületik a harmadik szakvélemény, amelynek summája, hogy Y „... vagy a követési távolság be nem tartása, vagy a figyelmetlen vezetés következtében futott bele... gépkocsijába." Y szerint ez a vélemény teljesen illuzorikus, amit mintegy tíz gépelt oldalon fejt ki a bíróságnak.

A per dagad, miként a fejem az iratanyag olvastán. X és Y hol al-, hol felperesként jelenik meg a papírtengeren. X még az elején megvádolja Y-t, hogy inkorrekt, beosztását és ismeretségeit csalárd módon használja fel — indulhat hát a böcsületsértési per. X megnyeri az ezerhatszáz forintos koccanást, Y megnyeri az ezerkilencszáz forintos böcsületsértési pert. Csekkek, rózsaszínű postai feladóvevények, végrehajtói végzések, fizetési meghagyások, ajánlott levelek tarkítják a zűrzavart.

Amikor megláttam az iratanyagot, amivel felkeresett az igazságát kereső X, először röhögni kezdtem. Három dosszié, sorszámozott minden cetli, időnként tartalomjegyzék veszi számba, mi mindent rejt a csomag. X maga jegyzi meg az egyik, a bírósághoz írt pátensében, hogy az iratanyag bruttó súlya 46 dekagramm. A három dossziét két hétig tanulmányoztam, s közben elmúlt a röhöghetnékem. Erőt vett rajtam a felháborodás, ökölbe szorult a kezem: három évig teljesen fölöslegesen foglalkoztatnak óriási apparátusokat, a tét egy ezerhatszáz forintnyi autókár, melynek kapcsán esett egy ezerkilencszáz forintnyi folt a böcsületen. E fölháborodásom is elmúlt, úgy a hetedik nap táján. A kétségbeesés két napig tartott. Azért estem kétségbe, mert egy nagy, sötétlő erdőbe jutottam, mivel az igaz utat nem lelém.

Már apatikus sem vagyok, sőt, dühödt sem, tornádó sem, lengedező zephyr sem. Rájöttem valamire. A szembenálló felek, mindketten minősítették egymás személyiségét, magatartását, s mindketten megfeledkeztek arról, hogy saját magatartásuk, személyiségük veszedelmesen hasonlít a másikéhoz, amelyet elítélnek. Igazságkereső — neurózis? Lehet. Mi a pokol visz rá két — állítólag — értelmes embert, hogy az ügyészséghez, televízióhoz, albírósághoz és főbírósághoz folyamodjanak, jegyzéssel, ellenjegyzéssel és az ellenjegyzések ellenjegyzésével izgassák fel magukat — sőt még engem is — ?! Ez már régen több, mint igazságkeresés, ez presztízsháború. Erről nekem személyes véleményem az — gondolom nem állok egyedül —, hogy már régen le kellett volna állítani, nem lett volna szabad lochnessi szörnnyé nőni engedni, s hogy jogszabályt kellene hozni: oktondi presztízskérdésekben, túlértékelt csirkeharcokban időnként birkózás döntsön. (Még mielőtt X és Y horribilis ügyével az országgyűlés foglalkoznék.)

Most pedig szeretném megindokolni, hogy mi ihletett az írásra. Ezek a tyúkperek — sajnos — napirenden vannak, az igazságügyi apparátus egy tekintélyes erejét lefoglalják. A tyúk al- és felperesek rendszerint primitív, befolyásolhatatlan emberek, akinek becsontosodott a véleményük, sőt, az agytekervényük is. Velük nem lehet mit kezdeni. De ennek az ügynek a részvevői önmagukat is köztiszteletben álló, magasan kvalifikált, komoly, művelt embereknek ismerik.

Az ifjúságot nevelik mindketten.

Én tudom, hogy sem X, sem Y nem primitív, becsontosodott véleményű ember, nem kétlem, sőt bizonyítottnak látom, hogy agytekervényeik is rendbenvalók. Ellenkezőjét állítom annak, hogy befolyásolhatatlanok. Fontosnak tartom, hogy ezt elmondjam, mert bizonyára úgy érzik majd, hogy e néhány sorral böcsületükbe gázoltam, néhány ezer forint erejéig. És ha majd megjönnek a bíróságra hívó idézések, szakértőket hívok magammal.

Az X indította perben Y-t, s az Y böcsületéért indított küzdelemben X-et.

Szép kis virtschaft lesz, annyi szent.

Kampis Péter

Két miniszter válaszolt a képviselői javaslatra

Közérthető lesz a termékeken a szavatossági idő jelölése

Ha egyszer megmintáznák a tűnődő vásárló szobrát, a modellt akkor kellene megörökíteni, amikor tanácstalanul forgat a kezében valami áruféleséget, s lerí az arcáról, hogy nem találja, amit keres. Az áru szavatosságára vonatkozó adatokat. Évtizedes küzdelem folyik a vásárló és a kereskedelem, illetve az ipar között. Mind több az olyan árucikk, aminél nem közömbös az, hogy a gyártástól számítva mennyi ideig tartható forgalomban. Csakhogy a gyártási időt, vagy a szavatosság lejártát olyan rejtjelezetten tüntetik fel, hogy ahhoz képest egy kémjelentés ártatlan elsőosztályos ábécés könyv.

Az országgyűlés tavaszi ülésszakán a belkereskedelmi törvény vitájában Novics János Baranya megyei képviselő javasolta: vizsgálják meg, nem lehetne-e közérthetően feltüntetni a termékeken a szavatossági időket? Két minisztertől érkezett válasz a napokban. Ezekből idézünk.

Dr. Sághy Vilmos belkereskedelmi miniszter megállapítja, hogy az élelmiszertörvény előírja a fogyaszthatósági idő és a minőség-megőrzési időtartam megjelölését. A gyorsan romló élelmiszerek csomagolásán a fogyaszthatósági határidőt jelölik. A minőségmegőrzési időtartam egyik jelölési módja szerint a gyártási időt és a minőség megőrzésének időtartamát tüntetik fel, a másik változat szerint a fogyasztó csak arról kap tájékoztatást, hogy a termék meddig őrzi meg a minőségét.

A képviselő kérdésére ennél többet tudott válaszolni az illetékesebb miniszter: dr. Román Pál mezőgazdasági és élelmezésügyi miniszter. Az ő tárcájának a feladata ugyanis, hogy a belkereskedelmi forgalomba kerülő hazai előállítású élelmiszerek a fogyasztó és a kereskedő által egyaránt érthető, világos jelzésekkel legyenek ellátva. Részlet a miniszter válaszából: „Az 1977. január 1-én hatályba lépett élelmiszertörvény és végrehajtási rendelete ezen a téren is egységes gyakorlatot kíván teremteni. Törvényi előírás, hogy az élelmiszeripari csomagolásán jól láthatóan és közérthetően fel kell tüntetni a szabványban előírt, valamint a fogyasztók tájékoztatásához és az ellenőrzéshez szükséges adatokat. Az élelmiszertörvény végrehajtási rendeletét kiegészítő jogszabályt előreláthatólag ebben a hónapban adom ki. A rendelet elő fogja írni, hogy a gyorsan romló élelmiszerek fogyaszthatósági határidejének feltüntetésére a „fogyasztható", a huzamosabb időn át eltartható élelmiszerek minőségi megőrzési időtartamának feltüntetésére pedig a „minőségét megőrzi" kifejezést kell alkalmazni. A három éven túl eltartható élelmiszerek felhasználhatóságának meghatározására a „minőségét korlátlan ideig megőrzi" kifejezés szolgál.

Jelenleg még több száz millió forint értékű csomagolószer és csomagolóanyag van forgalomban a törvény hatálybalépése előtt használt jelölésekkel. 1981. december 31-ét követően azonban az élelmiszerek ipari csomagolásán csak a fent említett három jelölés tüntethető fel. Az egységes jelöléseket egyébként az e hónapban kiadásra kerülő rendelet kihirdetését követően vállalataink folyamatosan bevezetik."

A miniszter válasza megnyugtató. Hihetjük, hogy „folyamatosan" megszűnik az áruk szavatosságának misztifikációja és pl. a liter tejet vásárló vevő a zacskó kézbevételének pillanatában tudhatja, hogy a tej még holnap is fogyasztható, vagy már tegnap is összement volna a forralásnál... Egy valami azonban sehogysem fér a fejünkbe: mi szükség van többszáz millió forint értékű csomagolóanyag felhalmozására? Az ipar fényes optimizmusára vall, hogy ily rendületlenül hisz gyártmányai örökkévalóságában.

H. I.

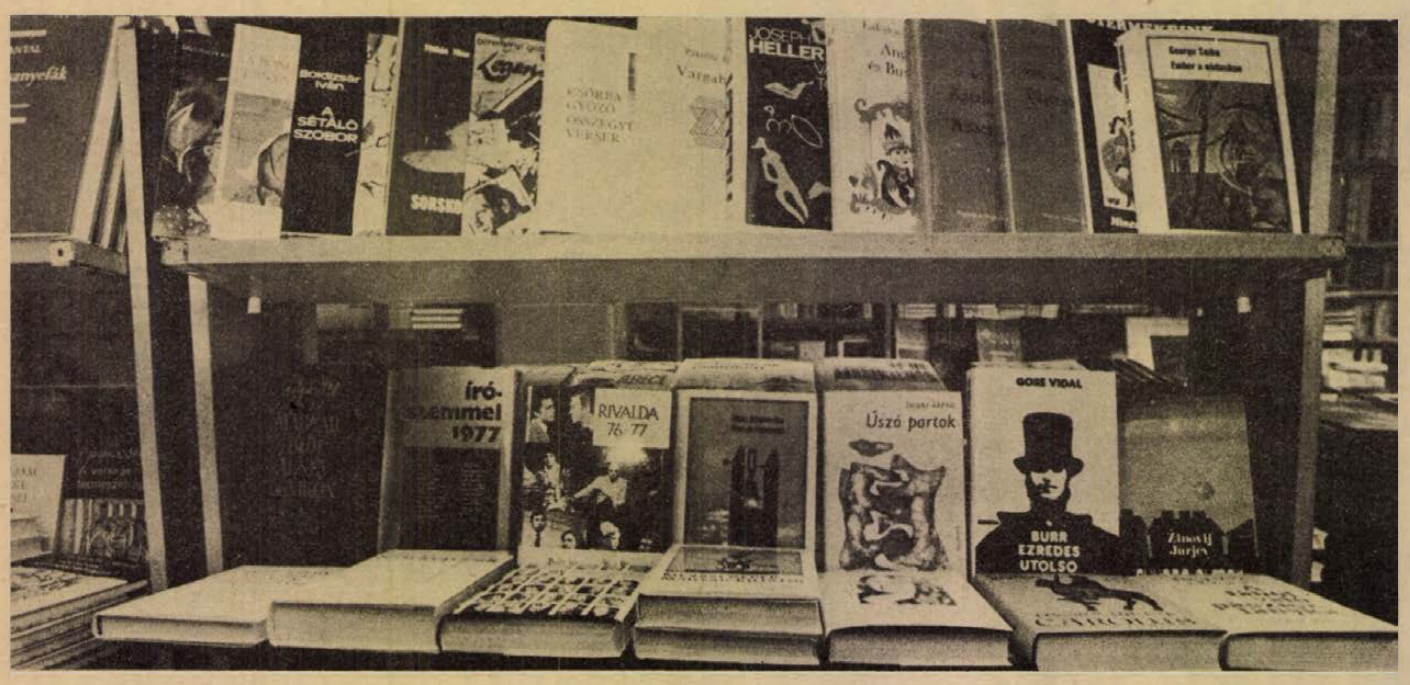

Tizenhét kiadó 135 újdonsága

Mit kínál az idei könyvhét?

135 újdonság várja az idei könyvhéten a vásárlókat a könyvesboltokban és a sátrakban. Már hagyomány, hogy a kiadók erre az alkalomra különös gonddal készülnek, meglepetéseket tartogatnak az olvasóknak, a választékot minden műfajban igyekeznek bővíteni, az igényekhez igazítani. Az ünnepi könyvhét tájékoztatóinban lapozgatva világhírű írók munkáira bukkanunk, jeles alkotók életművéből összeállított válogatásokat találunk, értékes szakkönyvek, albumok, monográfiák, szótárak között válogathatunk. Nem hiányoznak a kínálatból, az évről évre megjelenő antológiák, melyek most is féláron kaphatók.

Három antológia plusz egy évkönyv

Huszonhárom mai magyar író egy-egy szép elbeszélését tartalmazza az idei *Körkép*. Jelenkori prózánk szinte valamennyi neves képviselője felvonul az antológiában, külön figyelmet érdemel Cseres Tibor, Galgóczi Erzsébet, Gáll István, Karinthy Ferenc, Moldova György, Simonffy András, Vészi Endre írása, a most bemutatkozó Ács Margit novellája, s az eddig jobbára költőként ismert Ágh Istvánnak már a Kortársban nagy érdeklődést keltett munkája, az Albérleteim története.

Számos, a valóságot szépírói eszközökkel kutató riport, szociográfia látott napvilágot, az elmúlt évben a folyóiratok, irodalmi hetilapok hasábjain. Ezekből válogatott az *Írószemmel* című antológia szerkesztője, főként arra törekedve, hogy életünk nyugtalanító jelenségeire, megoldást sürgető problémáira irányítsa rá a figyelmet.

A *Rivalda* az 1976/77-es színházi évad új, legsikeresebb darabjait gyűjti kötetbe. Az antológia jól ismert szerzőinek sorában most is ott találjuk Illyés Gyula, Hernádi Gyula, Sütő András nevét. Illyés Gyula Dániel az övéi között, Sütő András pedig Egy lócsiszár virágvasárnapja c. művét adja közre. A tavaly elhunyt Déry Tibor színpadi alkotása, a Kedves bopeer...! — mely hasonló című kisregénye alapján készült — nemcsak a válogatásnak, de mai színműirodalmunknak is meglepetése.

Második alkalommal jelent meg az idén a *Művészet* c. képzőművészeti folyóirat évkönyve. A nagyrészt színes képeket tartalmazó évkönyv kiállítása igen tetszetős. Szakszerű, de a közfelfogással ellentétben, olvasmányos cikkek, tanulmányok segítenek eligazodni a jelenkori magyar és külföldi festészet, szobrászat, iparművészet világában.

Válogatott és új versek

A költészet iránt érdeklődők összegyűjtött, válogatott és új verseket tartalmazó kötetek között válogathatnak. A könyvhétre jelent meg *Szécsi Margit* és *Csorba Győző* eddigi munkásságának legteljesebb gyűjteménye, az előbbié Mit viszel, folyó, az utóbbié Összegyűjtött versek címmel. Évekkel ezelőtt a rádió mutatta be *Vihar Béla* Egy katona megy a hóban c. költeményét, mely megrázó lírai dokumentuma, a magyar hadsereg pusztulásának egy ember sorsán keresztül. A most hetvenéves költő emlékezetes versét adta címül annak a válogatásának, mely munkásságának javát tartalmazza.

Új verses könyvvel jelentkezik *Weöres Sándor* (35 vers), s a könyvhéten kerül az olvasók kezébe *Nagy László* posztumusz kötete, a Jönnek a harangok értem. *Váci Mihály* kiadott életművéből eddig hiányzott az a szatirikus elbeszélő költemény, melyet az író a halála előtti években kezdett el írni, s mely több részletében befejezetlen maradt. Az Utazás Bürokronéziában azonban így is teljes képet ad az író szándékáról, s új oldaláról mutatja be Vácit.

Balázs Józseftől García Marquezig

A magyar és a világirodalom több neves prózaírójának műve bővíti a könyvheti választékot. Új regényt írt a közelmúltban feltűnt, s máris a legjobb fiatal írók között emlegetett *Balázs József*. A Szeretők és szerelmesek fiatalokról szól, s mint a cím is jelzi, a történet központi kérdése a szerelem. A boldogság lehetőségeit vallatja *Rafai Sarolta* is, akinek fiatal hősnője az őszinte érzések és a hamis életmód malomkövei között őrlődik (Jöhetsz holnap is). Ismét szatirikus mű került ki *Moldova György* tolla alól. A beszélő disznó minden bizonnyal a keresett művek listájára kerül, hiszen Moldova itt igazán elemében van, ami a humort illeti.

Csurka István hangjátékaiból, színműveiből válogatott egy kötetre valót (Amerikai cigaretta), *Mocsár Gábor* és *Palotai Boris* pedig újabb keletű kisregényeit gyűjtötte könyvbe (Kék barlang, Hetedik év). Az Ötlettől a filmig sorozat legfrissebb kötete *Galgóczi Erzsébet* A közös bűn című regényét, s a belőle készült film forgatókönyvét tartalmazza.

Új regényét olvashatjuk az amerikai *Joseph Hellernek* (Valami történt), aki A 22-es csapdájával írta be nevét a világirodalomba. Egy másik világhírű alkotás, a Száz év magány szerzője *García Marquez*, hosszú éveken át írt műve, A pátriárka alkonya, szintén a könyvhéten kapható. A véletlen szeszélyéből három történelmi regény is a boltokba került, az ünnepi alkalomra, *Bárány Tamás* A bíró, a svéd *Eyvind Johson* Kegyes urunk, Carolus, az amerikai *Gore Vidal* Burr ezredes utolsó kalandja című munkái.

Tények és tanúk

A tényirodalom egyre népszerűbbé válik napjainkban. Ezért is vállalkozott rá a Magvető Könyvkiadó, hogy Magyar krónika címmel ismét megjelenteti *Csák Gyula, Csoóri Sándor* és *Moldova György* annak idején nagy vitákat kavaró szociográfiai riportjait, a Mélytengeri áramlást, a Tudósítás a toronyból-t, valamint a Tisztelet Komlónak néhány részletét, kiegészítve Karinthy Ferenc, Nemeskürty István és Örkény István hasonló jellegű munkáival.

A Táncsics Könyvkiadó jelentette meg Tüskés Tibor: Sorskovácsok című szociográfiai munkáját, melynek írásai a huszonöt éves múltra visszatekintő, Pécsi Vasas Ipari Szövetkezet munkásairól szólnak.

A Tények és Tanúk sorozat újdonságai között találjuk *Táncsics Mihály* Életpályám című emlékezését, valamint *Kádár Gyula* memoárját (A Ludovikától Sopronkőhidáig), melyben a második világháború utolsó évének eseményei elevenednek meg.

Elkészült az első tudományos igényű életrajz *Károlyi Mihályról*. Hajdú Tibor részletesen elemzi Károlyi politikai pályafutását.

Több mint két évtizeddel ezelőtt a magyar bibliográfiai irodalomban is szokatlanul érdekesnek számító kézikönyv jelent meg *Magyar írói álnévlexikon* címmel. Gulyás Pál bibliográfus, fáradhatatlan munkájának eredménye volt ez a könyv. Mindazokat az álneveket, jelzéseket tartalmazta, melyeket magyar írók, újságírók használtak, pályájuk során. A lexikon rövid időn belül hiánycikk lett, mostani új kiadását évek óta vártuk.

Hasonlóképpen hiányt pótol a *Magyar szinonimaszótár*. Beszédünket, írásunkat teszi színesebbé, árnyaltabbá, ha alkalmanként forgatjuk.

Kovács Sándor

Színvonalas alkotások a kereskedelemben

A Művészeti Alap új törekvései

Nyolcvanezer forint egy mai magyar festő képéért...? Nehéz elhinni, de műkereskedelmünkben manapság nem ritkák az ilyen vásárlások. Sőt a rendszeres vásárlók, a gyűjtők egy része kifejezetten érdeklődik a minél magasabb árú képek iránt. Úgy vélik, a magasabb ár egyben rangosabb művészi értéket fejez ki, holott nem erről van szó, csupán az árak bizonyos zűrzavaráról, amit az eredményez, hogy a műtárgyak árának megállapítása meglehetősen sok, egymástól eltérő értékítéletű fórumon történik.

Maguk a művészek, képzőművészeti szakemberek szisszentek fel elsőként a nyolcvanezer forintos ár hallatán azon a tájékoztatón, amit a napokban tartottak Pécsett a Magyar Népköztársaság Művészeti Alapjának vezetői, *Vészics Ferenc* igazgató, valamint *Borbély Károly* művészeti és *Török Béla* gazdasági igazgatóhelyettesek.

A tájékoztatón megtudtuk, hogy a Művészeti Alapnak jelenleg 3341 tagja van. Közülük mintegy 2700-an élnek Budapesten, 700-an pedig vidéken. Az intézmény társadalmi szervezet, amely tevékenységének anyagi bázisát maga teremti meg — a Képcsarnok Vállalat, az Iparművészeti Vállalat, a Képzőművészeti Kiadó Vállalat és a Képzőművészeti Kivitelező Vállalat — bevételeiből. Tevékenységükhöz 1977-ben körülbelül 160 millió forintra volt szükség, ennyit használt fel az alap a kulturális kormányzat által meghatározott célokra. Az összeg néhány tétele meglehetősen beszédes a szervezet művészetpártoló, művészeket segítő tevékenységét illetően. Nyugdíjsegély folyósítására évente 17 millió, egyéb segélyekre évente ötmillió, alkotóházak fenntartására 6,5—7 millió, műtárgyvásárlásra (1977-ben) 11 millió az SZTK-orvosi ellátásra ugyancsak évente 2,5 millió, műtermek építésére (1977-ben) 6,5 millió forintot fordítottak, illetve fordítanak. Ezen kívül kulturális intézmények, a Képző- és Iparművészeti Lektorátus, a Műcsarnok, az Ernst múzeum, a Fiatal Képzőművészek Stúdiója, a Fotóművészet és a Művészet című folyóiratok fenntartására és hasonló célokra 71 millió forint jut évente. De számos egyebet is lehetne említeni — így például a siklósi alkotótelep 1974-es 4 millió forintos támogatását, amelyet 1978-ban újabb 4 millió forint követ.

A folyamatos munka mellett fontos problémát jelent a jelenlegi tagfelvétel. Korszerűbben kell megfogalmazni azokat a követelményeket, amelyeknek alapján a főiskolát nem végzettek is Alaptagokká válhatnak. Az ilyenek száma nőtt. 1970-ben 120—140 ilyen felvétel volt, 1977-ben pedig 234. Mivel azonban az Alaptagság gyakorlatilag megfelel a főiskolának, a területi szervezeteknek a jelenleginél jóval nagyobb felelősséggel kell megtenniük javaslataikat. A Művészeti Alap egyik fontos tevékenysége a bírálati munka, a zsürizés. A Kulturális Minisztérium határozatának megfelelően három éven belül ki kell dolgozni az újrendszerű zsürizés szempontrendszerét. Az alap vásárlásainak a funkciója a jövőben az értékorientáció lesz — az állami felelősség fokozásával, a vásárlási kör bővítésével. A megvásárolt alkotásokat 1979-től nyílt kiállításokon is bemutatjuk. Korszerűsíteni szeretnék a műkereskedelemmel kapcsolatos bírálatot is, azzal együtt, hogy *a színvonalas alkotások nagyobb mértékben jelenjenek meg a kereskedelemben.* Több intézkedés várható a grafika, a kisplasztika és a plakett érdekében is. Ez év márciusától a Művészeti Alap zsürizi a Képcsarnok galériáiban és az Iparművészeti Vállalat helyiségeiben rendezendő kiállításokat. Ezzel az a céljuk, hogy a műkereskedelmi kiállítás is ugyanolyan rangos rendezvény legyen, mint egy közművelődési tárlat. Vagyis a kiállítás minősége ne a helyiségtől, hanem a művektől függjön. A műkereskedelemben két fontos célkitűzést szeretnének érvényesíteni. Emelni kívánják az üzletbe kerülő művek színvonalát, ugyanakkor egy bizonyos szemléleti sokszínűséget szeretnének megvalósítani a kereskedelemben.

— B. K. —

PAKUTS KÁROLY

Hangot és fényt

hangot adjatok
ne némaságot
sötétség helyett
világosságot
fényt fényt és hangot
mozgást
a mozdulatlanságért
színorgiát
a sápadtságért
meleget adjatok
a hideg helyett
tág-torkú éneket
a dúdolás helyett
lüktető vért az erekbe
törj felszínre
gyáván
magadba fojtott
százszor kioltott
vulkán-szenvedély
szikrázó fényözön
vakítson
a hit
fáklya
ki nem lobbanó
máglya
lobogjatok
lobogjatok
utat világítsatok
fényt
fényt
és hangot adjatok

ILLÉS ZSUZSA

Ősz

Rám boruló őszi fák koronája
Valami ismeretlen lélek-békesség
Széttáguló nyugalom harmóniája
Valami kimondhatatlan
Szédületbe ejtő varázs
Szép borostyánszínű remegés
Valami határtalan
Pacsirta-hangú
Lobogás kísér

A csönd puhán lassan
Vállamra hajtja fejét

KOVÁCS JÓZSEF

Árvaság

Becsukva liliomfehérbe,
dupla béklyóba,
üresen burjánzó tekintetekbe,
értetlenül vicsorítva
verejtékemtől lucskos éveimre,
mintha senkim sem lenne
úgy állok itt
szülőföldem templomkupolás terén,
mint akinek az anyanyelve
bábeli-zagyva,
mint akinek megbocsájthatatlan
bűne van.

Kende Sándor hatvanéves

Kende Sándor hatvanéves. Elérte az idősebb kor kapuját, amikor az élettel való első, tapogatózó számvetések készülnek, s az érdemekkel arányosan kitüntetésekkel is méretni kezdődik az idő. Az írón nem látszik meg a kor, a kitüntetésekkel pedig bizonyára úgy van ő is, mint a többi tollat forgató ember: jobban örül az értő olvasóknak, mint egy tudj'isten mekkora medáliának. Kende Sándor többszörösen is furcsa ember. Ő az az író, aki az irodalmi élet szokásos áramlási irányával szemben Budapestről került Pécsre, továbbá ő az a „polgári" író, akinek a regényei jórészt munkásközegben játszódnak. Mentségére legyen mondva, sem a pécsi illetőségről, sem a „polgári" jelzőről — dokumentumokkal bizonyíthatóan — nem tehet.

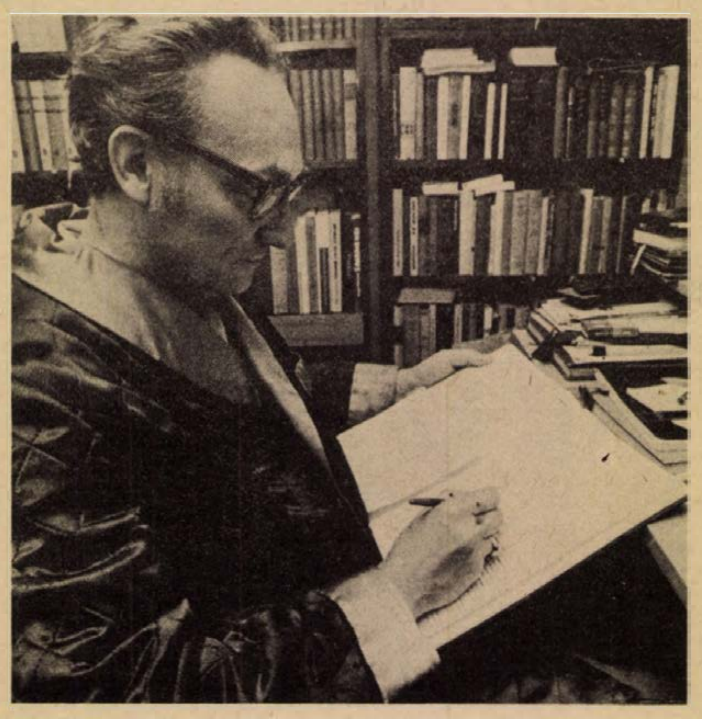

— Kéthetes kiküldetésre érkeztem Pécsre, 1950-ben — meséli törzshelyén, a Nádor kávéházban — és tulajdonképpen ez a kiküldetés még most is tart. A pécsi könyvesboltok állami kezelésével bíztak meg, s eközben odafönt egy embernek gusztusa támadt a lakásomra. Pereskedtem egy ideig, aztán beköltöztem a papírraktárba. Később megnősültem, lakást szereztem, boltvezető, majd dél-dunántúli instruktor lettem: ebben a régióban én szerveztem meg az állami könyvesbolt-hálózatot.

Kende Sándor az érettségi után női szabászatot tanult, s amolyan huszadik századi céhlegényként vándorútra kelt. Bejárta Itáliát, majd a harmincas évek végén Párizsban kötött ki. A szabó mesterségből tartotta fenn magát, s közben a Sorbonne híres professzorainak előadásait hallgatta. A háború kitörésekor hazatoloncolták.

— Azt már tudjuk, hogyan lett pécsi; de hogyan lett író?

— Csak közhelyeket mondhatnék, nehéz erről beszélni. Az ember közölni akarja a gondolatait, leül, és írni kezd. Az írás egy kicsit felbújtás, az igazságtalanság ellen vagy az igazságért. Az életemre, írói pályámra három időszak hatott ki nagyon erősen: a párizsi tartózkodásom, a világháború több mint ezer napos frontszolgálata és a pécs—komlói évek. Első regényemet, *A három Lázárt* 1943-ban az ügyészség elkobozta. 1946-ban írtam az *Egymásra ítélve* című regényemet, s 1948-ban a máig legkedvesebbet, a *Liliath fiait*. A személyi kultusz időszakában mindhárom könyvemet indexre tették, rámsütötték a „polgári" jelzőt — ez a címke évtizedek alatt sem kopott le — és hosszú szilenciumot kaptam. A hatvanas években megismerkedtem a komlói bányászokkal, két regényem is szól róluk. Az egyik író-olvasó találkozón egy öreg vájár megkérdezte: miért szeretem én őket? Visszakérdeztem: honnan tudja, hogy szeretem magukat? „Érezzük az írásaiból" — válaszolta. Jelenleg is róluk, a zobákiakról gyűjtök anyagot. Egy ilyen rendkívül veszélyes munkahelyen szükségszerűen polarizálódnak a jellemek, s engem ez a folyamat nagyon érdekel. Ezenkívül három könyvem van kiadás alatt.

H. J.

Kende Sándor:

Lakodalomban

Otthon, este az ágya széléről addig lógatja a lábát a lavórba, míg kiolvassa két újságból a folytatásos regényt. — Otthon? Neki már az. Még akkor is, ha mindenki neveti a szálláson ezekért a lábvizes szertartásokért. Otthon. De itt?... — A kis szállodában nincs lavór, a mosdót engedi hát tele meleg vízzel, és féllábon állva, lehetetlen pózban áztatja a másikat.

Az öcskös bezzeg már elfüstölt, nem várta meg őt, szaladt ki a városba. Hiába, kölyök ez még! — dünnyögi magában Jóska. Mert ő is szereti a jó ruhát, az újat: úgy öltözködik, mint valaha egy cégvezető, — dehát Pisti!... Éppen most vett ez a taknyos új cipőt, pedig tudta, hogy a ruhája is elkészül!

— Ha nem vagyok a világon, miből fizetted volna ki?! — Szidta öccsét. — A takaródig nyújtózz, ezt utoljára mondom neked!

Pisti hat évvel fiatalabb, vékony testű, csibészes arcú. Erős, nagykarú bátyja mellett valóban kölyöknek látszik. Pedig öt éve dolgozik már ő is. Keményen és szünet nélkül, a bátyja felügyeletével. Azóta, hogy eljöttek az anyjuktól. El, mert olyan embert talált magának az asszony (azóta már csak így beszélnek róla), akivel nem akartak egy fedél alatt élni. De még ugyanabban a városban sem! Pedig az apjukat olyan korán vesztették el, hogy Jóskának is csak alig van emléke róla, s hálásak is akartak lenni anyjuknak, hogy egyedül felnevelte őket — minek kell hát a végén ilyen ember mellé bújni?!...

Eljöttek. Dolgoztak Dorogon, Tatabányán, végül Újmecsekalján kötöttek ki. Ez az otthonuk. Jóska vájár, Pisti csillés. Mindig együtt, ugyanegy műszakban. Jóska kezeskedik, hogy Pistiből ember lesz; a tenyere már elég széles hozzá.

Anyjuknak nem írtak azóta.

— Most, öt év után, eljöttek. Az egyik barátjuk hívta őket lakodalomba. De csakis őhozzá jöttek, másra nem kíváncsiak.

*

... Még mindig a lábával meg a meleg vízzel bajlódik, mikor beront az öcskös. Zilált, kipirult, még a füle is jobban ketté áll. Levágja magát a székbe, s nagyot szusszan:

— Állati banzáj lesz!

Mert ilyet ő még nem élt. Csak a munka, s legföljebb az üzemi ünnepségek. S alig tizenkilenc éves. Jól megérti ezt Jóska, de hát azért öregebb, hogy nyugtassa:

— Kezdhetnél készülődni.

— Mindenki ott lesz! — jelenti Pisti diadalmasan.

Jóska otthagyja a meleg vizet, törölközik, zoknit húz. Csak azt furcsállja, egyszerre hogy elhallgatott ez a gyerek! Hátra is néz rá, — ott ül az öcskös szétvetett lábbal, s bámul a mennyezetre.

— Egyedül van — mondja végre.

Jóska szembefordul vele, de Pisti még mindig nem áll föl.

— Ki mondta, hogy menj oda? — szól rá most, de sokkal csöndesebben, mint ahogy nekikészült.

— Nem mentem — néz a fiú még mindig fölfelé. — Mondták.

— Mondták???

Bólint. — Otthagyta az a... — és most hegyesen föláll.

— Nem igaz! — csattan föl az idősebb jogán, hogy helyrebillentse először is a saját tekintélyét.

*

... Este a lakodalomban az anyjuk is ott van. Pisti fedezi föl, aki a nyüzsgő éjszakából mindent látni akar, nevet, énekel, táncol, sokat eszik, s a konyhába is bedugja a fejét.

Az asszony háttal van. Lehajol, mosogat. Nem látja őt, de Pisti így is megismeri, hátulról; — kövér asszonyság a többi, lakodalmas arcuk fénylik a gőzben —, az ő anyján csak úgy lóg a kötény.

Nem nézi sokáig. Visszaoson a táncolók közé. Tudja, hogy a bátyja azt mondaná, ha látta volna olyan lógókötényesen: — *ő akarta így.*

Pisti tovább táncol hát. Ez a kislány egészen hozzászorul, állandóan nevet, s együtt csipkelődnek azon, hogy a menyasszony hirtelen eltűnik — Pistinek egyszerre mégis ez jut eszébe: — hiszen azt is mondta Jóska, *hogy meszsziről azért megnézzük...*

*

... Csíp az idő, csillagos az ég — a sok hejehuja után jobb ezt kint megbeszélni. Zsebregyömöszölt kézzel, indulatosan.

Nem erre készültek. Arra nem számítottak, hogy így van az anyjuk, s mosogatást vállal a lakodalomban. Meg akarták nézni, az igaz, titkont, hogy *azzal a férfival* szót ne kelljen váltaniuk. — De így...?

Kihallatszik a zene. Aztán hosszú sikongás: új hordót gurítottak, meg kellene kóstolni az új bort. Kicsapódik az ajtó, valaki kiordít Jóskáért.

— Hagyj a pokolba! — vágja rá vissza az ajtót, s újra a csillagok alatt állnak, szemközt egymással.

— Ötezer van a takarékban — szólal meg igen sokára a kisebbik.

— Fél év, mire motor lesz belőle — inti a bátyja.

— Majd később — mondja Pisti alig hallhatóan; fölnéz Jóskára, s csak akkor meri folytatni, mikor a nyugodt arcot szemből látja: — Ha te akarod...

Bent szól a nóta, még mindig döng a tánc — kint már halványság takarja be a csillagokat. Pista végre kihúzza kezét a zsebéből, Jóska meg leül a lépcsőre.

— Lakás kellene, ha elvisszük — nyögdécsel az öcskös.

— Uhüm — bólint rá a felnőttebb.

— Őt is becsapta az a...

— Gazember!!! — kiált Jóska akkorát, hogy fel kell állania hozzá.

... Anyjuk még nem tudja, hogy fiai itt vannak a lakodalomban. A kiürült hordót ugráltatja le a lépcsőn, vissza a pincébe.

Jóska megindul.

— Nem arra kell! — irányítja az öcskös a hátsó konyhabejáró felé, s megfogja bátyja kabátujját.

Fekete Gyula:

„Nem dolgozó" nők

Hallgatom a rádióriportot: egy fiatalasszonyt faggat a riporternő. Sehogyan sem érzi jól magát a városban a fiatalasszony. Faluról költöztek be, mert a férjét a munkája, a keresete a városhoz köti. Sikerült szerezniük OTP-részletre lakást, megszállták az öt gyerekkel, de a fiatalasszony azóta nem találja a helyét. Volt már bizony úgy is, hogy itthagyta a férjét, visszaszökött a faluba a gyerekeivel együtt.

Pedig szeretik egymást. És jól keres a férje, és hazaadja a pénzt. Százszor kényelmesebben laknak, mint otthon, a fiatalasszony mégsem békél meg a szép, új lakással, s eltökélt szándéka, hogy előbb vagy utóbb, de mindenképpen visszaköltözik, a gyerekeivel.

— Miért nem megy el dolgozni — kérdezi a riporternő. Elfoglalná magát, és jól jönne az a második kereset ilyen nagy családnak.

Nem, a fiatalasszony nem megy el dolgozni, a gyerekeivel marad. A férje is ellenzi, hogy dolgozni járjon; keres ő annyit, azt mondja, hogy el tudja tartani a családját.

És igaz is, odahaza a falujukban ennyi pénzből szépen megélnének.

Végtére a riporternő hiába győzködött, a fiatalasszony makacsul kitartott a szándéka mellett: nem nyugszik, míg vissza nem költözhet a falujába.

Dehogyis akarok én beavatkozni olyan vitába, amelyet csak futó hallomásból ismerek. Ha a fiatalasszony jobban érezné magát a szülőfalujában egy öregecske házban is —, de udvarbeli aprójószág, termő kert, régtől fogva ismerős rokonság-szomszédság közepén —, mint egy lakótelep modern, emeleti lakásában, annak nyilván oka van, és alig hiszem, hogy holmi maradi gondolkodás volna az oka. Ha apró gyermekei mellett akar maradni, vitathatatlan joga van hozzá.

Viszont a férjének 30–40 kilométerről naponta bejárni a munkahelyére – az is áldatlan állapot.

Mondom, nem folytatom a vitát. Épp elég okot ad a tűnődésre egyetlen elhangzott szó is: miért nem dolgozik a fiatalasszony?

Annyira belegyökeresedett már a köznyelvbe, az újságnyelvbe, a szónoki nyelvbe ez a félrevezető szóhasználat: „dolgozó nő", „nem dolgozó nő", hogy elég sokan már érteni is az eredeti jelentése szerint értik.

Tehát: dolgozó nő az, aki munkával tölti el a napját, nem dolgozó nő az, aki munkátlanul.

Nem ilyen nyersen, ugyanez: ha egy háztartásbeli nő elmegy dolgozni üzembe, hivatalba, azzal egy teljes munkaerőt nyer a népgazdaság.

Vagy: ha a mama 3–4–5 apró gyerekével otthon marad, akkor helyette másoknak kell dolgozni.

Vagy: ennyi meg ennyi háztartásbeli nő még olyan tartalék, amely, ha bérért-fizetésért munkába állna, teljes létszámában enyhíthetne a munkaerőhiányon.

És így tovább. Számolatlanul idézhetnék annak a bizonyítására, mennyi hibás következtetés gyökerezik ebben a szerencsétlen szóhasználatban: „nem dolgozó nő" – és nemcsak a közbeszédben, a közgondolkodásban, de még a szaksajtóban is.

A „nem dolgozó" hazug és igazságtalan jelző épp a lényeget sikkasztja el, azt tudniillik, hogy a háztartásban is dolgozik a nő. És ha fogynak a háztartásbeliek, és ha növekszik a bérért-fizetésért dolgozó nők száma, akkor csak a társadalmi és a nemek közötti munkamegosztás új rendje érvényesül: valahol, valahogyan, valakiknek el kell végezniük továbbra is azt a munkát – többnyire bérért-fizetésért –, melyet a háztartásból kilépő nők idáig ingyen végeztek.

Háromgyerekes mama és háziasszony leveléből idézem: „Aki a munkájáért pénzt kap, az dolgozó nő, aki nem kap érte pénzt, az nem dolgozó nő..."

Hogy mi minden munkát elvégeztek a nem dolgozónak bélyegzett nők, azt csak mostanában kezdjük számba venni, amióta jórészt közgonddá minősül át a valamikori magángond, a háztartási munka.

Mert bizony a háztartási munka elég nagy részét nem vállalta még át az új társadalmi munkamegosztás. Vagy a szolgáltatóipar nem győzi teljesítménnyel, munkaerővel, vagy a háztartás nem győzi fizetni a kevéssé gépesíthető, tehát szükségképpen drágáló szolgáltatásokat.

Nem a kenyérsütés a gond, nem az üzemi konyha vagy a nagyüzemi mosás. Ezek az ágazatok az új munkamegosztásban sokkal kevesebb embert foglalnak le és sokkal kevesebb munkaidőt, mint amennyi háziasszonyt és házi munkát lefoglaltak a régi háztartások százezreiben. Szaknyelven szólva: itt tehát munkaerőt szabadított fel az új munkamegosztás, és nem is keveset.

A lakás takarítás „nagyüzemesítésére" ugyanezt már semmiképp sem lehet elmondani. A gyermekgondozás, a beteggondozás, a legyengült öregek gondozásának intézményes átvállalása pedig még sokkal több munkás kezet, időt, költséget követel, mint a régi háztartásokban, több nemzedékes családokban, amikor mindezt a nem dolgozónak minősített nők látták el folyamatos, éjjel-nappali ügyeletben, ingyen, szülői, gyermeki, hozzátartozói – emberi kötelességből.

Térjünk vissza a rádióriport fiatalasszonyához. Tegyük fel: kiváltja a munkakönyvét – egy munkást tehát nyer a népgazdaság. Öt apró gyermekét bölcsődébe, óvodába adja – ezek ellátása viszont az állami gyermekgondozás élőmunka-szükségletét szaporítja, éspedig két-három ember munkájával, s a szociális költségvetés terhét szaporítja havi 6–8 ezer forinttal. És ezen az áron még csak nem is könnyítettünk a fiatalasszony helyzetén. Hiszen tőle csak arra a nyolc órára vállalják át a gyerekeket, amíg a munkaadónál dolgozik; az öltöztetés, behordás, hazahordás, családbeli ellátás minden gondja-baja – jó esetben a férjével úgy ahogy megosztva – továbbra is az övé marad.

Hasonlóan negatív a mérleg a betegeskedők, a legyengült öregek intézményes ellátásában, a családbeli ellátáshoz képest. Már most is, pedig gondolkozzunk csak előre: az öregek aránya évről évre nő.

Mi a megoldás?

Nyilván nem az, ami lehetetlen: a visszafejlődés a régi munkamegosztáshoz. Bármilyen munkaigényesek és költségesek, bölcsődékre óvodákra, szociális otthonokra szükség van, sőt még a szaporításukra is. De úgy tetszik, ezeknek az elemi szükségleteknek az ellátását nem oldhatjuk meg csupán e nagyon költséges és munkaigényes intézményekkel. Semmilyen távlatban.

Csak kérdezem: vajon átgondolt térítési rendszerrel, rövidített munkaidővel, a lehetetlenül elmaradott bedolgozás korszerűsítésével nem találhatnánk olyan megoldásokat, amelyekkel mindkét fél jól jár? Az állam is, meg apró gyermekeit (ha a gyes hatálya nem terjed ki rájuk), tartósan beteg hozzátartozója, legyengült szülője otthoni gondozását szívesen vállaló – hangsúlyozom: szívesen és felelősséggel vállaló állampolgár is?

Tízéves a reform

1968. január elseje ma már olyan jelentőségű dátum hazánk gazdaságtörténetében, mint az államosítás, a stabilizáció vagy a három-, illetve ötéves tervek elindítása. Ennek tíz éve. Tízéves a reform, s az évforduló alkalmas a visszapillantásra. Egyben az előre tekintésre is, annál is inkább, mivel a párt és a kormány állásfoglalására a központi tervező szervek megkezdték a szabályozó rendszer működésében tapasztalható ellentmondások feltárását. 1980-ig — a XI. pártkongresszus határozatainak megfelelően a reform bevált alapelveinek megtartásával — javaslatokat dolgoznak ki az irányítási és érdekeltségi rendszer továbbfejlesztésére. Oldalunk szerzője, Veress József, a Pécsi Tudományegyetem Közgazdaságtudományi Karának adjunktusa áttekinti az új gazdasági mechanizmus egy évtizedét, kitekintést ad a szocialista országok reformkísérleteire, s tallóz a világsajtóban a magyar gazdaságról az elmúlt két-három évben megjelent cikkekből.

Miklósvári Zoltán

Egy évtized — a jövőért

Az 1968. január elsején bevezetett új gazdasági mechanizmus az európai KGST-országok közül először valósította meg az ún. indirektív tervirányítást, amelynek legfontosabb jellemzői a mi gyakorlatunkban a következők: a gazdálkodó szervek kötelező tervmutatókat nem kapnak, éves, ötéves terveiket — a népgazdasági tervek és az ágazati célok ismeretében — maguk állítják össze, következésképp vállalataink gazdaságilag önálló egységek, döntési jogokkal és felelősségvállalási kötelezettségekkel; a központi tervezés és irányítás a leglényegesebb kérdésekre koncentrál, így működése hatékonyabb; a gazdasági szabályozórendszer hivatott a népgazdasági és vállalati érdekek egyeztetésére; a gazdaságpolitika számol a szabályozott és korlátok közé szorított piac értékítéletével, amelyet az árrendszer felépítésében is kifejezésre juttat.

Az eltelt tíz év összességében rendkívül szép eredményeket hozott. Az egy főre jutó reáljövedelem ebben az időszakban mintegy 60 százalékkal nőtt, a személyi fogyasztás pedig 62 százalékkal lett magasabb, úgy hogy nemzeti jövedelmünk és az ipari termelés 80—80 százalékkal több ma, mint egy évtizede. A mezőgazdasági termelés összesen 36 százalékkal nőtt, annak ellenére, hogy az időjárás többször nem volt a legkegyesebb hozzánk. Az irányítási rendszer maradandóan pozitív hatásai közé tartozik, hogy rugalmasabbá tette a kritikus világpiaci helyzetekre való reagálást, átállította a közgondolkodást, új közgazdasági és magatartásformát honosított meg, új intézményi elemeket szült (pl. a különböző vállalati marketing-szervezetek).

Napjainkban rendkívül fontos közgazdasági probléma az állandóan változó feltételekhez való gyors, rugalmas alkalmazkodás. Szocialista államunk, gazdaságvezetésünk éppen ezért nagy mértékben támaszkodik az önálló vállalati döntésekre és a gazdálkodó szerveknek az újratermelés finanszírozásában való részvételére. A reform bevezetésével vállalataink éltek is ezzel a lehetőséggel, fejlődött az alkotó gondolkodás, erősödött a helyi kezdeményezés. Gazdasági fejlődésünk üteme az 1968—74-es időszakban — a korábbi évekhez képest — felgyorsult. Ebben a szakaszban a növekedés fő, sőt kizárólagos forrásává a munkatermelékenység vált, a külső feltételek számunkra kedvező volta következtében külkereskedelmi eredményeink is igen jók voltak. Jelentős szociálpolitikai vívmányokat teremtettünk meg (44 órás munkahét, illetve közvetlenül a reform előtt a gyermekgondozási segély bevezetése).

Fékek

A tervgazdálkodás lényegéből adódóan egy szocialista gazdaság sosem támaszkodhat teljesen a közvetett szabályozási eszközökre. Így az 1968-as gazdaságirányításunk induló formájában is felhasználtunk direkt elemeket, amelyek egy részét időlegesnek véltük, és Csikós Nagy Béla kifejezésével „fékek"-nek nevezhetjük. Az időlegesség azonban tartósabbnak bizonyult a vártnál. Időközben új, a mechanizmus gyakorlata eredményezte probléma felmerülésekor — különösen 1971 óta — többször alkalmaztunk ilyen fékeket. Sokszor persze a fékek elkerülhetetlenek voltak, mint például krónikus túlberuházási hajlamunk 70-es évek eleji tetőzésekor, illetve a nagyipari munkásság jövedelmének kedvezőtlen alakulása észlelésekor stb. (Mint ismeretes, a Központi Bizottság 1972 novemberi határozatai feltartóztatták, lokalizálták e kedvezőtlen jelenségeket.) 1972-től az ágazati irányítás szerepe érezhetően megerősödött és 1973-ban következett be az olajrobbanás, amely részleges világgazdasági válsághoz vezetett. Amikor a világpiaci infláció felgyorsult, a belföldi árak egyre kevésbé tudták betölteni orientáló szerepüket, nőtt a költségvetési dotáció és a nyereség hatékonyságkifejező szerepe is tovább gyengült, a költségvetés centralizált bevételeinek aránya jelentősen csökkent.

Mindezek a körülmények, a feltétetlek olyan minőségi változást eredményeztek, hogy gazdasági szabályozórendszerünk lényeges elemeit kellett megváltoztatnunk. 1976. január elsejével változtattunk a szabályozórendszeren, s egyidejűleg új árpolitikai koncepciót dolgoztunk ki. Ennek lényege a tartós külpiaci ártendenciák árrendszerünkbe történő szakaszos beépítése, illetve a termelői és a fogyasztói árak kapcsolatának szorosabbá tétele, aktív árfolyampolitika kialakítása. A jövedelemszabályozás területén megszűnt a nyereség részesedési és fejlesztési célokra történő kötelező kettéosztása, szélesítettük a bérszabályozási formák spektrumát.

Nem titok, hogy ezekben az években sokan úgy gondolták, hogy helyesebb lenne visszatérni a direktív tervirányításhoz. Nehézségeinket azonban csak mind a külső, mind a belső feltételek változásához történő rugalmas alkalmazkodással tudjuk megoldani, és ehhez gazdálkodó szerveink önálló elképzeléseire, versenyképességére, rugalmas munkájára elengedhetetlenül szükség van.

Más kérdés az, hogy vállalatainkkal jobban kell érzékeltetni a világpiac tényeit. Az utóbbi két évben külkereskedelmi cserearányunk — jelentős exportvolumen-expanziónk ellenére — szocialista relációban 16 százalékkal, tőkés relációban pedig 20 százalékkal romlott. A külkereskedelmi adósságot elvben átvállalhatja teljesen a költségvetés, de egyben vállalataink érdekeltsége az ár és a nyereség orientáló képességének nagyfokú gyengesége miatt csökken, nem beszélve arról, hogy a költségvetésből felhalmozási célokra fordítható összeg igen erősen csökkenne. Az az ország, amely nemzeti jövedelmének 50 százalékát a külkereskedelem közvetítésével realizálja, ezt nem engedheti meg magának. Ezért született meg a termékszerkezet határozott átalakításának gondolata, amely a Központi Bizottság tavaly októberi határozataiban jut kifejezésre, de már az V. ötéves terv egyik legjelentősebb kiindulópontjául is szolgált.

Továbblépés

Minden eddiginél nagyobb szükség van tehát a központi irányítás és a vállalati önállóság harmonikus kapcsolatára, a kettő egyidejű erősítésére. Lényegében ez fogalmazódik meg az új vállalati törvényben is. Gazdálkodó szerveinknek meg kell ismerniük, érezniük kell a külpiac működését és alakulását, ugyanakkor a hatékonyan dolgozó, exportképes termékeket gyártó vállalatoknak minden pénzügyi támogatást meg kell kapniuk munkájukhoz. A továbblépést szolgálja árrendszerünk tervbe vett tökéletesítése is, melyre a Központi Bizottság hozott határozatot.

A minden eddiginél jelentősebb népgazdasági, vállalati — egy tegyük hozzá, munkavállalói — feladatok megoldásához, a problémák időben történő felismeréséhez, a közgazdasági elmélet és gyakorlat további fejlődéséhez jobb iskolát nem lehetett volna találni, mint a gyermekkorából most kilépett gazdaságirányítási rendszerünket. Ezért fogalmaztuk a címet így: egy évtized — a jövőért.

Reformkísérletek a szocialista országokban

A KGST-országok reformkísérletei csaknem egy időben, a 60-as évek elején kezdődtek, és a változások a gazdaságirányítási rendszer mindhárom alappillérét — tervezési, szabályozási és szervezeti rendszer — egyaránt érintették. Mindegyik szocialista ország természetszerűleg továbbra is elsődleges alapelvének tartotta és tartja a tervezés elsődlegességét, ugyanakkor a korábbinál nagyobb mértékben támaszkodik a gazdálkodó szervek kezdeményező készségére, önálló elképzeléseire.

Bulgária

Bulgáriában 1964-ben csökkentették a vállalatok kötelező tervmutatóinak számát. A népgazdasági irányítás három szintje a minisztérium—egyesülés—vállalat „trió" lett. (Az egyesülések — hazánkkal ellentétben — a többi KGST-országban úgynevezett nagy gazdálkodó szervet jelentenek, mely több vállalat munkáját fogja össze, a felülről kapott tervfeladatokat kötelező erővel tovább bontja, és bizonyos hatósági jogokat is gyakorol.) 1969-ben továbbfejlesztik a mechanizmust, és az elképzelések „korlátozott piaci mechanizmus" megvalósításáról beszéltek. Közben a gazdálkodó szerveket 1973-ig, mintegy 50 egyesülésbe tömörítették, amit azóta tovább aggregáltak. Az 1974-es intézkedések — a megváltozott körülmények hatására — nem számolnak vagy csak minimálisan a piaci tényezőkkel, és ismét kiszélesítik a kötelező tervmutatók körét.

Csehszlovákia

Csehszlovákia 50-es évekbeli, kiegyensúlyozott fejlődése jó lehetőségeket teremtett a továbbfejlesztés közgazdasági megalapozására. A reformtervek nagy mértékben építettek a vállalati önállóság jegyeinek tartalmi kialakítására. A 60-as évek elején azonban — a mezőgazdasági termelés visszaesése, a Kínával folytatott kereskedelem jelentős szűkülése, a szocialista országokba irányuló gépexport relatív csökkenése következtében — ezek a tervek teljesen nem valósulhattak meg. Ez — többek között — alapját adta azoknak a véleménykülönbségeknek, amelyek a 60-as évek végén az ismert eseményekhez vezettek. A piacnak túlzott jelentőséget tulajdonító, a tervezést alábecsülő nézetek, mintegy átlendültek — ahogy mondani szoktuk — a ló túlsó oldalára. Az 1970-ben életbe léptetett gazdaságpolitikai elvek a direktív tervirányítás talaján épülnek fel, és az NDK-hoz, illetve a Szovjetunióhoz hasonló szervezet felépítése honosodott meg.

Lengyelország

Lengyelország jelenlegi gazdaságirányítási rendje nagy mértékben hasonlít a többi direktív tervirányítást alkalmazó KGST-országokéhoz, azzal a különbséggel, hogy a vállalatokat összefogó, nagy gazdasági szervezeteknek mind a népgazdasági, mind saját tervük kialakításában nagyobb szerepük van, viszonylag kevés kötelező tervmutatót kapnak. 1973 elejétől — kísérletképpen — az iparvállalatok mintegy egynegyedénél olyan mechanizmust valósítottak meg, amely igen közel állt a mi megoldásunkhoz, sőt ezek a gazdálkodó egységek — okulva a 68-as induló átlagbérszabályozásunk problémáiból — már kezdetben a teljesítménytől függő bértömeg-szabályozás körülményei között dolgoztak, és lényegében maguk állították össze tervüket. 1976-ig kellett volna kiszélesíteni ezt a kísérletet, erre nem került sor, ma már egységes a gazdaságirányítás. A közgazdászok körében sokat vitatkoznak a továbblépés útjairól. amit természetesen befolyásol a mezőgazdaság speciális helyzete.

NDK

Az NDK egyesülései több KGST-ország vállalati szervezeténck mintájául szolgáltak; a Szovjetunió is hasznosította azokat a tapasztalatokat, amelyek az NDK-ban, a gazdálkodó szervek struktúrájának kialakításával kapcsolatban felhalmozódtak. Az egyesülések létrejöhetnek — állami határozatra — horizontális vagy vertikális szerveződéssel és több korábbi vállalat munkáját irányítják. Kötelező tervmutatókat kapnak (számuk 94), de az irányító hatóságok az egyesüléseket bevonják a tervkészítésbe. Az egyesülés vállalatai ellentervet készíthetnek, ha feszítettebb tervet vállalnak. A 60-as évek végén — egy közbülső időszak során — redukálták a tervmutatók számát, sőt, ún. „tól ig" (toleranciás) terveket adtak a vállalatoknak, amelyek hamar megtalálták a „kis kapukat", ezért szélesítették ki újra a kötelező mutatók halmazát. A 94 tervmutató kicsit soknak tűnik, s nagy mértékben bonyolítja az anyagi ösztönzési alapok meghatározását. A vállalaton belüli szervezési módszerek, eljárások magas színvonalúak.

Románia

Románia gazdaságpolitikája elsősorban a szervezeti rendszer korszerűsítését tűzte ki célul, a vállalatok gazdasági, illetve jogi önállósága, helyes mértékének meghatározását másodlagosnak tekintik. Az egyesülésekhez hasonló iparközpontok (esetleg nagyobb vállalatcsoportok, trösztök, kombinátok) fogják át a kisebb vállalatok gazdálkodását. A tervlebontás módja hasonló a többi országéhoz.

Szovjetunió

A Szovjetunió nagy körültekintéssel, igen megalapozottan fogott hozzá reformkísérleteihez 1965-ben. A reform elképzeléseit fokozatosan vezették be az egyes vállalatoknál, és 10 év alatt lett teljes körű a reform. Az egyes lépések, továbbfejlesztések nem tartalmaztak visszalépést a korábbiakhoz képest. Csökkentették a tervmutatók számát, a vállalatok ösztönzési alapokat képezhetnek (anyagi ösztönzési alap, szociális, kulturális és lakásépítési alap, fejlesztési alap) a béralap százalékában. Az alapképzést szabályozó mutatók a termelési volumen, az eszközjövedelmezőség, a munka termelékenysége és a kiváló minőségű termékek részarányának változása. A gazdálkodó szervek legfontosabb típusai az ipari egyesülések, a termelési egyesülések és a vállalatok. A mechanizmus továbbfejlesztéséről élénk viták folynak. A legtöbb kritika, a bruttó termelési érték alkalmazását illeti. Ez a mutató, amely — mint a Pravdában olvasható — acéllal táplálkozik.

Mit ír a külföldi sajtó?

Az elmúlt 10 évben a külföldi sajtó számos szempontból ismertette, elemezte a magyar gazdaságirányítási rendszer elveit, gyakorlatát és problémáit. Mind a szocialista, mind a polgári sajtó — nyugodtan mondhatjuk — rendkívüli érdeklődést tanúsított gazdaságpolitikánk iránt. Az utóbbi két-három évben — mióta ismertté vált az 1976. január elsejével induló, lényeges új elemeket tartalmazó szabályozórendszer, továbbá pártunk Központi Bizottságának legutóbbi határozatai — láthatóan ismét a figyelem központjába kerültünk. Tallózunk a vélemények, cikkek között!

„Bár a híres magyar gazdasági reform bevezetése óta már kilenc év telt el, ez a reform továbbra is vonzást gyakorol a szocialista országok közgazdászaira, ugyanakkor továbbra is élénk vita tárgya a magyar ipari vezetők körében" — írta nemrégiben a *Zycie Warszawy* című lengyel lap, majd részletesen elemzi az 1976-os szabályzókat. A cikkíró fejtegetéseit így zárja: „A magyar közgazdászok és gyakorlati szakemberek továbbra is napirenden tartják az érvényben levő mechanizmus továbbfejlesztésének kérdését. Ez azonban... a gazdaságirányítási reform fő elveinek elfogadása mellett történik... ez a reform... bebizonyította eredményességét és hatékonyságát." A *Tribuna Ludu* a szabályozórendszer fékjeiről így ír: „A gyakorlatban ... az új mechanizmus bevezetésekor elfogadott elveket nem minden tekintetben sikerült megvalósítani. A túlzott óvatosság például azt eredményezte, hogy a nem rentábilis vagy nem kielégítően rentábilis termelés a különböző dotációk és támogatások indokolatlan alkalmazása révén túlzott védelemben részesült."

A *Politika* (Jugoszlávia) kiemeli, hogy a magyar gazdaságpolitikusok szerint „a külső piachoz való alkalmazkodás új irányvétele értelmében a magyar gazdaságnak viszonylag rövid idő alatt modern vágányokra kell áttérnie, s hogy ez az irányvitel megköveteli az új technológia következetes bevezetését, s azt, hogy szentimentalizmus nélkül megszabaduljanak a régi gazdaságtalan és nem perspektivikus vállalatoktól, amelyek a jelenlegi feltételek közepette, az egész gazdaságot terhelik."

A *Rabotnicseszko Delo* az új vállalati törvényről egyebek között megállapítja: „A törvény egyfelől erősíti a központi irányítást, másfelől megerősíti a vállalatok önállóságát — ez a két irány ... harmonikus kölcsönhatásban áll egymással." Ezt a törvényt méltatja a Svájcban megjelenő *„Business Eastern Europe"* is. „Magyarországon ezentúl nagyobb önállósággal rendelkeznek a termelő vállalatok" című cikkében. „A fontos változást a nyugati eladók számára az jelenti, hogy ezúton már törvényesen is lehetőségük nyílik arra, hogy a kapcsolatok felvételekor azonnal a végső felhasználókkal lépjenek érintkezésbe... A szerződésnek ma már minden fontos feltételét... a gyár igazgatóságával lehet megvitatni. A potenciális magyar és nyugati partnerek ezután közösen mennek el a külkereskedelmi vállalathoz, és jóváhagyását kérik." A „Neue Züricher Zeitung" szerint, az új vállalati törvény... „a döntési jogkörök további decentralizálását teszi lehetővé a központi hatóságoktól a vállalatok javára... Szakemberek azt várják, hogy a vállalati irányítás önállóságának most elhatározott erősítése nagyobb rugalmasságot visz a magyar gazdaságba."

A legfrissebb reagálások kiemelik az MSZMP Központi Bizottságának 1977. október végén hozott határozatait a hosszú távú külgazdasági politikáról és a struktúra fejlesztéséről. Az osztrák *„Die Presse"* így ír: „A határozatok a legutóbbi két évtized legjelentősebb gazdaságpolitikai döntéseinek sorába tartoznak, és ezért is figyelemre méltóak, Magyarország külföldi partnerei számára. A határozatok abból indulnak ki, hogy a külgazdasági kapcsolatok és a termelési struktúra. Magyarországon különösen szorosan összefüggenek egymással, és együtt képezik azt a döntő láncszemet, ami a növekedés szempontjából mindenekelőtt meghatározó. ... A magyar gazdaságpolitika stratégiája így választ tekinthető arra a kihívásra, amelyet az alapvető világpiaci változások intéztek a külgazdaságra orientált kis államhoz."

Zárjuk le kis lap-körutazásunkat a *Vjesnik* (Jugoszlávia) cikkében található hasonlattal. Az 1976-os szabályozórendszert, és 1977 októberi határozatokat a „magyar gazdaság vitorláit dagasztó új szelek"-nek nevezi.

Az oldalt írta:
VERESS JÓZSEF

Televizió

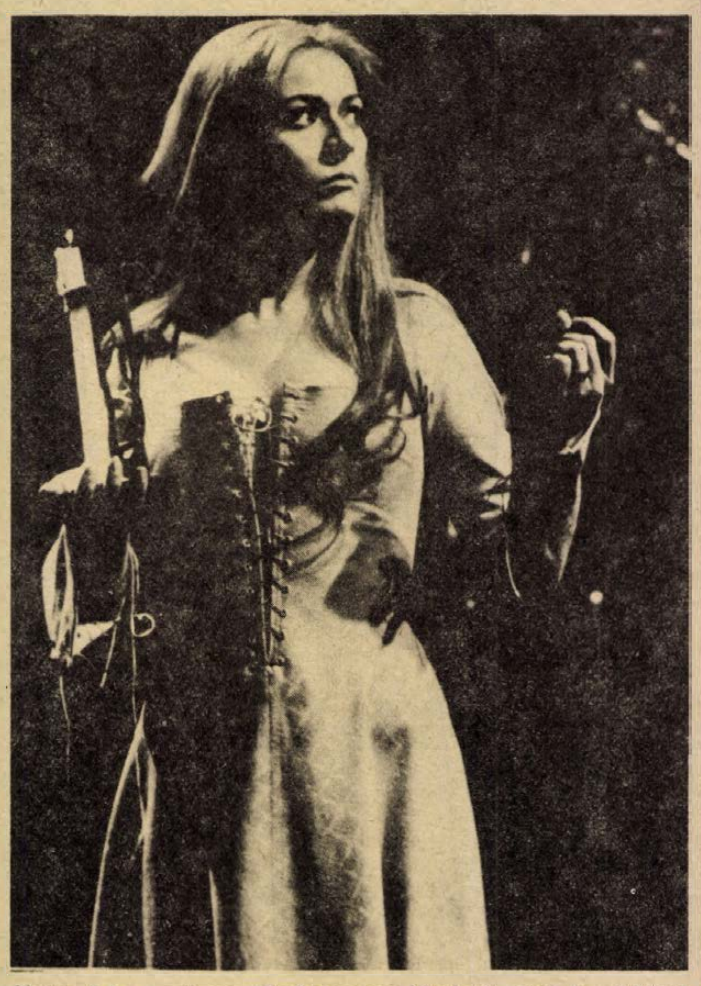

Június 4-én, vasárnap Shakespeare: Macbeth című tragédiáját mutatja be a budapesti televízió, színes angol tévéfeldolgozásban. A 20 óra 05 perckor kezdődő előadást John Gorrie rendezte, s az ő munkája a tévéátdolgozás is. A mértékadó angol újságok kritikái szerint ezt az előadást a két főszereplő: Eric Porter és Janet Suzman (képünkön) játéka emeli magasan az átlag fölé.

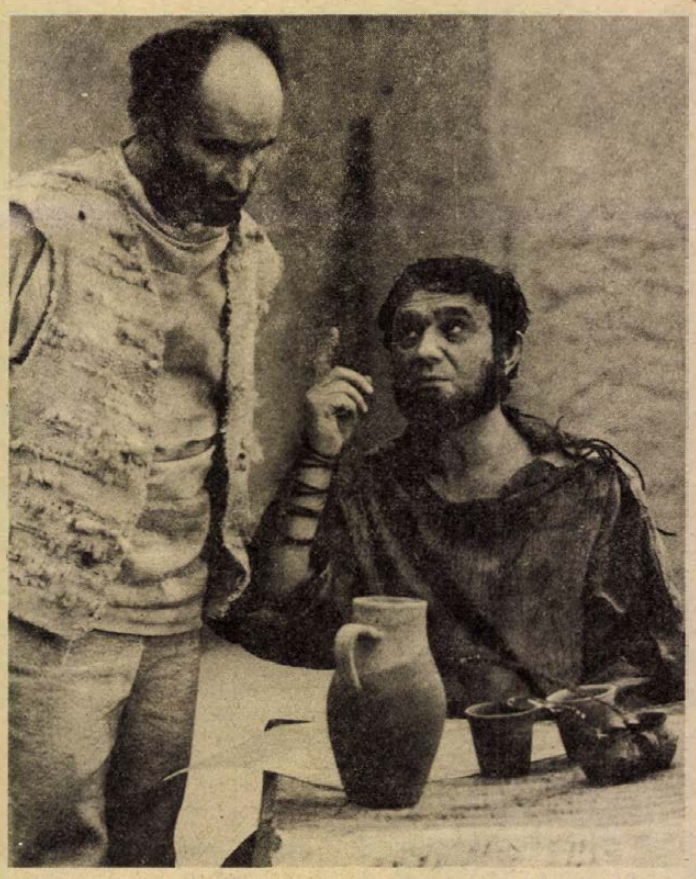

Június 2-án, pénteken kerül képernyőre Walter Jens: Halálos csapás című tévéjátéka, melynek dramaturgja Szántó Erika, rendezője pedig Horváth Ádám. Arról szól, hogy tíz éve él Lemnosz szigetén a száműzött Philoktetész. Odüsszeusz még a trójai háború kezdetén tette ki ide, hogy elpusztuljon. A száműzött hadvezér azonban barátságot kötött a sziget lakóival és életben maradt. Magányában rájön arra, hogyan pusztíthatja el Trójáját. Ezt végiggondolva rádöbben saját felelősségére, hogy az egyre tökéletesedő harci módszerek mind közelebb visznek a teljes pusztuláshoz. Tragédiájának oka: a szenvedélyes vágy, hogy meggyőzze Odüsszeuszt a saját igazáról. Szereplők: Koltai János, Avar István (képünkön).

Könyv

Újabb napok hordaléka

Az idős Déry Tibor sok-sok élettapasztalattal, olykor derűs, másszor komor bölcsességgel átszőtt naplójegyzeteit hónapról hónapra, éveken keresztül olvashattuk az Élet és Irodalom hasábjain. Az írások sorát fájdalmasan megszakította az író tavaly bekövetkezett halála. Szerencsére a Szépirodalmi Könyvkiadó gyorsan gondoskodott róla, hogy Déry utóbbi két évben keletkezett jegyzetei — az előzőekhez hasonlóan — könyv formájában, ismét eljussanak az olvasókhoz. Az Újabb napok hordaléka, ennek kézzelfogható eredménye.

Milyen gondolatok foglalkoztatták Déryt a halála előtti években? Az Újabb napok hordalékának írásaiban lépten-nyomon az elmúlással, az élet végső szakaszának örök idők óta nyugtalanító kérdéseivel viaskodik. De a halál nemcsak a múlandóság feletti töprengésre készteti, hanem arra is, hogy elgondolkodjon az emberi élet értelmén, hasznán, a világ jelenkori helyzetén. Így tágul ki Déry gondolatköre a máról a jövőbe, az egyes embertől az egész emberiségig. Szorongató, megoldhatatlannak látszó kérdések gyötrik, s mint felelősséget érző író, úgy véli, nem térhet ki előlük, el kell mondania gondolatait. Arról például, hogy hová vezethet a civilizáció esztelen fényűzése, hogy a természet miként bosszúlja meg az ember erőszakos beavatkozásait, hogy milyen értelmetlen a fogyasztói társadalmak élvezet-hajhászása, s ugyanakkor mennyire lealázó, szégyenletes a Föld más országaiban pusztító éhség. Egy ember, egy író tünődései, töprengései ezek a jegyzetek, de az emberiségnek címezve.

K. S.

Rádió

Békétlen szerelem

A közelgő nyári szezon, a még jobban fokozódó forgalom sok-sok autóstémát vet fel, így természetes, hogy elsősorban ezekről szól a KÖZLEKEDÉSI ÖRJÁRAT hétfőn elhangzó, májusi száma.

— Szabálytalanságot követ el az az autóstoppos, aki feladva a reményt, integetés helyett gyalogol egy darabig. Lakott területen kívül, a menetirány szerinti jobboldalon ugyanis nem haladhat gyalogos. A nyári szezon előtt összefoglaljuk a stoppozás tudnivalóit — mondta műsoráról Somogyvári Valéria szerkesztőriporter —, felsoroljuk a tilalmakat, sok jótanáccsal szolgálunk. Beszámolunk egy nemzetközi közlekedési konferenciáról, a befejeződött BNV közlekedési érdekességeiről, a Balaton hétvégi közúti eseményeiről, elemezzük az elmúlt hét közlekedési baleseteit és összefoglaljuk a vasúti és autóbusz-menetrendek újdonságait. Három megyére kitekintve jelentkezik DÉLDUNÁNTÚLI TÁJAK —EMBEREK című riportműsorával Szabó Mária és Felső Pál. Dél-dunántúl tájvédelmi területeire látogattak el, többek között a barcsi ősborókásba, a sellyei arborétumba, a Keleti Mecsekbe és a Szekszárd melletti Sötét-völgybe. E védett területek természeti szépségeivel ismertetik meg a hallgatókat, a különleges állat- és növényvilággal, és természetesen beszélgetnek azokkal, akik ott élnek, dolgoznak vagy szívesen keresik fel e tájakat pihenésül, kikapcsolódásként.

A HÉT KÖZBEN című, aktuális magazin Borsos József szerkesztésében visszapillantást nyújt a BNV-re, előretekintést a labdarúgó-világbajnokságra. Ismertetőt ad az ünnepi könyvhéten megjelenő dél-dunántúli szerzők műveiből. A SZAKMÁK, EMBEREK sorozatban, Müller István mezőgazdasági gépszerelőt mutatja be, az ORVOSI TANÁCSOKat ezúttal dr. Barna Kornél mondja el, a fertőző betegségek megelőzéséről. Szombaton a PEDAGÓGUSOKAT KÖSZÖNTI a zenés műsor. A héten, kedden Eszéki Zsuzsa, a pécsi operatársulat tagja áll a RIVALDAFÉNYBEN. Pénteken új felvételről Palánczy Tamás klarinétozik, a Pécsi Kamarazenekart Hirsch Bence vezényli. Vasárnap HUSZONÖT-ÉV MŰSORAIBÓL válogatva, Bárdosi Németh János—Horváth Mihály—Lippenszky István Békétlen szerelem c. daljátékából csendül fel néhány szép dallam.

A nagyváros árnyékában meghúzódó baranyai falvak közül ezúttal Szökédre látogat el a szerdai szerb-horvát nyelvű műsorban Frankovics György. Filákovity Brankó szerkeszti a csütörtöki „A hársfavirágzás hava" című zenés összeállítást, Karagity Mihály pedig a nemzetiségi múlt dokumentumait ismerteti a pénteki műsorban.

Gráf Vilmos, hétfőn elhangzó német nyelvű riportja a kisdorogi németek között készült. Hoffmann Rajmund kitüntetett tsz-taggal Reil József beszélget a keddi adásban. Sok hasznos információt nyújt bizonyára Wolfart János csütörtöki műsora, melynek témája: közösben és háztájiban.

Kórushangverseny

Két év sikerei után az Ifjúsági Házban

Mindössze kétéves a Pécsi Ifjúsági Ház kamarakórusa, s máris jelentős sikereket mutathat fel. Jobbágy Valér karnagy irányításával 1976 tavaszán kezdték el a munkát. A kórus főleg középiskolás és főiskolás diákokból, valamint pályájuk elején levő, legkülönbözőbb foglalkozású fiatalokból jött létre. Első hangversenyüket 1976 októberében rendezték, a pécsi Doktor Sándor Művelődési Házban. Mindjárt utána, az ugyanabban az esztendőben, decemberben rendezett országos minősítőn a kamarakórus kategóriában megkapták a „fesztiválkórus" rangot. A további sikerek: 1977 áprilisában a Ki mit tud-on első hely, majd jutalomutazás Varsóba és Leningrádba. Idén, 1978 februárjában a lengyelországi Bydgoszcz-ban tartott fesztiválra hívták meg őket, s ott elnyerték a polgármester különdíját. Áprilisban a pécsi kamarakórus fesztiválon vettek részt, s akkor is igen elismerően vélekedtek róluk a fővárosi és a helyi szakemberek.

Most kedden mutatkoznak be a nagyközönségnek, az Ifjúsági Házban. Hangversenyük este 7 órakor kezdődik.

Könnyűzene

Nosztalgia Disco a Hotel Minaret udvarán

Vajon ébreszthet-e nosztalgiát valakiben is a viszonylag közelmúlt 60-as évek beat-zenéje? Joggal merülhetett fel a kérdés két évvel ezelőtt, mikor először indult hasonló címmel nyári könnyűzenei sorozat. Az akkori fényes siker igazolta, hogy a mai húszon-harmincon túliaknak igenis — jelent. Ezért a sorozatot ez év nyarán is megrendezi a DSMK Rendezvényi Csoportja a Hotel Panoniával közösen, minden hét péntekén. Első alkalommal június 2-án 18-tól 22 óráig „emlékezhetnek" az „idősebb" fiatalok. Elvis Presley, Chuck Berry, a Beatles, a Rolling Stones és mások örökzöldnek számító dallamait ezúttal Bőczin László összeállításában hallgathatják. A kellemes nyár esti szórakozást teljessé tevő frissítőkről a Minaret Étterem személyzete gondoskodik.

S. B.

Szinház

Bodrogi rendező úr

Hát igen, a rendező a színházban valóban úr. Szereposztás, aztán „ne így csináld, hanem amúgy", szóval *Bodrogi Gyula* eme megszólításnak nemcsak évődő hangsúlya van, hanem rangot is ad. Nos, Bodrogi rendező úr munkáját immár Pécsett is láthatja a közönség, mert a meszesi József Attila Művelődési Ház színvonalas vendégműsoraival tovább terjeszkedik. Most már a Pécsi Nemzeti Színházat kellett kibérelni, hogy a várható, nagy számú közönséget el tudja helyezni. Hiszen Bodrogi Gyula pécsi rendezői bemutatkozására sokan kíváncsiak. Persze, rendezőnek lenni nemcsak rang, hanem a felelősség, munka, legfőképpen pedig az önálló eszmeiség kívánalmát is jelenti. Még akkor is, ha csak kabaréról van szó, mint ezúttal. Május 29-én ugyanis a Radnóti Irodalmi Színpad vendégjátékaként mutatják be Bodrogi Gyula műsorát, Volt egyszer egy kabaré címmel...

Előzetesképpen hadd mondja el a rendező, hogy milyen gondolatokkal, s milyen szerkezetben valósította meg ezt a kabaréműsort:

— Összegyűjtöttük a két világháborúban született kabaréjeleneteket. Olyanokat, amelyek jellemzőek a kor eseményeire. Jellemzőek akkor is, ha a jelenetekben senki sem szól a történelem akkori eseményeiről, sem a színfalak mögöttiekről, sem a nyiltakról. Mégis — a valóság és a kabaréjelenetek valamiképpen egybevágnak.

— *A kettősség és egyben azonosság gondolatát hogy sikerült a színpadon érzékeltetni?*

— A történet egy kabarészínházban játszódik, ennek igazgatója, (Pécsett Hollai Kálmán alakítja) meg a színészei körében. Két színpadtér van: a darabbeli színpad, ahol a színészek a darabbeli kabarékat eljátsszák, meg a színház társalgója. A színpadon csupa derű, csupa nevetés a világ, de bent a társalgóban, ahol megbeszélik az események sorát, ott már érezni, hogy a kor egyre inkább sodródik a világháború felé, s egyre határozottabban figyelmeztet; békeidőben is jól oda kell figyelni az életre, mert bármelyik pillanatban tragédiába sodródhatunk.

Egy névsor teszi nagyon vonzóvá a Volt egyszer egy kabaré című műsort, a szerzők névsora. Hadd írjuk le, kommentár nélkül: *Gábor Andor, Heltai Jenő, Szép Ernő, Békeffi László, Emőd Tamás, Romhányi József, Szenes Iván, Verebes István, Szilágyi György* és *Gosztonyi János* írták a jeleneteket. A színészek: *Harsányi*



Gábor, Pécsi Ildikó, Hollai Kálmán, Baracsi Ferenc, Csák György, Szabó Kálmán, Szalai Imre, Szigeti András, Simon Péter, Somhegyi György, Dőry Virág, Liska Zsuzsa, Petrozsényi Eszter és *Thirring Viola*. Végül a zeneszerző: *Aldobolyi Nagy György*. A Volt egyszer egy kabaré-t a pécsiek két előadásban, délután 5 és este 8 órai kezdettel láthatják.

Földessy Dénes

Mit? Hol? Mikor?

Pécs, Ifjúsági Ház: május 29-én, hétfőn az ünnepi könyvhét vendégei Arató Károly, Bertha Bulcsu és Hallama Erzsébet; közreműködnek a Pécsi Központi Amatőr Színpad tagjai. A 18 órakor kezdődő műsor házigazdája Bujtár József. Kedden 19 órakor kezdődik az IH kamarakórus hangversenye; műsorukon Gesualdo, Viadana, Kodály, Mamya, Vass-művek. Szerdán 19 órai kezdettel Halász Rezső tart vetítettképes élménybeszámolót „Algériai képek" címmel. Bálint Árpád lesz csütörtökön az IH vendége. 19 órakor kezdődő film- és diavetítéses előadása az 1978-as év magyar autósportjának újdonságait mutatja be. Pénteken 17.30-kor a miniegyetem vendége dr. Buda Béla pszichológus. A beszélgetés témája az emberi kommunikáció.

Ifjúsági Park: Csütörtökön 18 órától Cintula-disco, pénteken 20 órakor kezdődik a Nautilus együttes és Bontovics Kati koncertje.

Csontváry matiné: 28-án, vasárnap délelőtt „Nagy musikás accadémia tarttatik Fünfkirchen, anno 18... czimmel".

Ságvári Művelődési Ház: 29-én 18 órakor kezdődik a „Vidám tavaszi műsor", melyen fellépnek: Madarász Katalin, Gaál Gabriella, Cserháti Zsuzsa, Havasi Viktor. A filmklub programjában 29-én 17 órakor kezdődik a Mussolini végnapjai c. olasz film vetítése.

József Attila Művelődési Ház: 29-én 17 és 20 órakor a Pécsi Nemzeti Színházban Volt egyszer egy kabaré... Rendező: Bodrogi Gyula.

Szigetvár: 30-án 18 órakor a Zeneiskola növendékeinek évzáró hangversenye lesz a Járási Hivatal kamaratermében.

Sásdi Nagyközségi és Járási Művelődési Központ: 29-én 19 órakor kezdődik Jusztinger János vezetésével Felsőegerszegen a Nyelveljünk a nyelvvel c. vetélkedő.

Pécsváradi Művelődési Központ: május 29-én 16.30-kor a budapesti Népszínház vendégelőadására kerül sor. A gyermekek a „Győz az igazság" c. előadást nézhetik meg. 31-én 16.00-kor a Művészeti Műhely keretében Dimény Judittal, a Magyar Rádió zenei szerkesztőjével beszélgethetnek az érdeklődők. Június 2-án délelőtt fél 11-kor Janikovszky Éva találkozik olvasóival.

A RÁDIÓ ÉS TELEVÍZIÓ MŰSORÁBÓL

VASÁRNAP

RÁDIÓ

KOSSUTH RÁDIÓ

6.10: Kellemes vasárnapot. 7.23: Emlékeztető – régi majálisokra, juniálisokra. 8.10: Ot kontinens hét napja. 8.26: Operettfinálék. 9.00: Olvastam egy novellát. 9.25: Az MRT gyermekkórusa énekel. 9.45: Versek. 10.03: A Belépés nemcsak tornacipőben gyermeknapi különkiadása. – 11.10: Zenekari muzsika. 12.10: Édes anyanyelvünk. 12.15: A Zenekari muzsika c. műsor folytatása. 13.00: Rázós úton, Bajor Nagy Ernő írása. – 13.10: Jó ebédhez szól a nóta. 13.46: Metronóm. 14.06: Lemezmúzeum. – 14.40: Pillantás a szocialista világba. 15.17: Magyar operaénekesek. 16.07: Fiatal riporterek műsora. 16.38: Népdalkörök országszerte. 17.10: Üdvözlet az olvasónak. I. rész. 18.45: Zenekari muzsika. 19.43: 1793. Victor Hugo regénye rádióra alkalmazva. II. rész. 20.14: Bemutatjuk új Liszt-lemezünket. 21.03: Az Állami Népi Együttes felvételeiből. 22.20: A dzsessz világa. Képek az Alba Regia dzsesszfesztiváljáról. 23.20: Századunk zenéjéből. 0.10: Mátrai Zsuzsa és Payer András énekel.

PETŐFI RÁDIÓ

7.30: Messiann: Négy szimfonikus meditáció. 8.05: Érdekességek a jövő hét műsorából. 8.33: Miska bácsi levelesládája. 9.00: Vasárnapi koktél. 10.33: Operettrészletek. 11.09: Slágermúzeum. 12.10: A restaurálás. Riport. 12.33: Népi zene. 12.59: Ábris vagy Ibrahim? Rádiójáték. 14.00: Táskarádió. 15.00: Sanzonok. 15.33: Színes népi muzsika. 16.08: Zenés játékokból. 16.45: Mikrofon előtt az irodalmi szerkesztő. Jegyzet. 17.00: Otórai tea. 18.00: Májusi tudományos mozaik. 18.30: Örökzöld dallamok. 19.43: Kritikusok fóruma. 19.53: Magnósok, figyelem! 20.38: Sánta Ferenc elbeszélése rádióra alkalmazva. 21.07: Smetana: Az eladott menyasszony. Háromfelvonásos vígopera. 23.25: Könnyűzene éjfélig.

PÉCSI RÁDIÓ

17.00: Hírek. – Szluka Emil jegyzete. – Vasárnapi kívánságok. Közben: Mikrofonstaféta. Dr. Várbíró Bélával beszélget Lenk Irén. 18.20: Szerb-horvát nyelvű műsor. A hét hetedik napja. Zenés vasárnapi magazin. 19.05: Német nyelvű műsor. Nemzetiségi kiadványok. Jegyzet. – Vasárnapi kívánsághangverseny. – Vidám történet nyelvjárásban. 19.50: Sporthírek. 20.00: Műsorzárás.

MAGYAR TV

8.04: Tévétorna (ism.). 8.10: Mindenki iskolája 16. Fizika. 8.45: 12. Matematika. 9.15: Pufi-kalandjai. Magyarul beszélő gyermekfilmsorozat. V. rész: Lesen. 9.45: Hírek. 9.50: Zsebtévé (ism.). 10.15: Játék a GYIK-műhelyben. Képzőművészeti műsor gyerekeknek. IV/3. rész (sz.). 10.05: Kórusmuzsika, a Budapesti Történeti Múzeum gótikus termében (sz.). – 11.20: Mindent bele. Játékos sportvetélkedő. 13.33: Pedagógusok fóruma. Az osztályfőnöki munkáról. – 14.10: Varga Katalin: Barátom, Bonca. Tévéfilm (ism. – sz.). 15.10: Berkes Péter: Bezzeg, Töhötöm. Tévéjáték. 15.55: FŐSZEREPBEN: Kabos Gyula. Ez a villa eladó. Magyar film. 17.10: Reklámműsor. 17.20: Műsorainkat ajánljuk. 17.45: Könyvsátor. 17.55: Lehet egy kérdéssel több? Vetélkedőműsor. 18.25: Reklámműsor. 18.35: A Közönségszolgálat tájékoztatója. – 18.40: Esti mese (sz.). 18.50: Tévétorna (sz.). 19.00: A HÉT... 20.00: Hírek. 20.05: Modesty Blaise. Magyarul beszélő angol film (sz.). – 22.00: Sporthírek. 22.10: Jazz-pódium. Bontovics Kati énekel, Vukán György zongorázik (sz.). 22.40: Hírek.

JUGOSZLÁV TV

9.00: Barázdák – faluműsor. 10.00: A győzelem napja – gyermekműsor. 10.30: Hunter aranya – film. 11.00: Népszokások. 11.30: Földművelőknek. 12.30: A tudás – vagyon. 13.40: A nézők és a tv. 14.10: János vitéz. – 15.25: Vasárnap délután. 19.15: Rajzfilm. 20.00: Teljes gőzzel – filmsorozat. 21.35: Dokumentumműsor. 21.55: Sportszemle.

MÁSODIK MŰSOR

16.15: Trzic: Moto-cross. 16.30: Kézilabda. 17.50: Rövidfilm. 18.15: Vígjátékszínház. 20.00: Külföldi dokumentumműsor. 20.45: Huszonnégy óra. 21.05: Olivér – játékfilm.

HÉTFŐ

RÁDIÓ

KOSSUTH RÁDIÓ

8.25: G. Taddei énekel. 8.40: Komina király népe. 9.00: Mesék a mese ellen. 9.40: Óvodások műsora. – 10.05: Iskolarádió. 10.20: Nyelv-zene kisiskolásoknak 10.30: Kóruspódium. 10.43: Irodalmi műsor. 11.13: Liszt-művek. 11.38: A nagymosoda. I. – 12.35: Tánczenei koktél. 13.20: Válaszolunk hallgatóinknak. 13.35: Népi zene. 14.00: Ezeregy délután. 14.30: Édes anyanyelvünk. 14.35: Régi híres énekesek műsorából. 15.35: Eocén. Tudományos műsor. 16.45: Tatabányai városnap. 17.10: Bányászdalok. 17.21: Unnepi könyvhét. II. 18.11: Népszerű fúvósátiratok. 18.25: Mai könyvajánlatunk. 19.15: Támpont: Tatabánya. 21.00: Dzsesszhangverseny. 22.20: Vámos Ignác ausztriai jegyzete. I. 22.30: Nagy mesterek, világhírű előadóművészek. Közben: 22.56: A megszelídített H-bömba. 23.17: A Nagy mesterek, világhírű előadóművészek című műsor folytatása. 0.10: Karácsony János táncdalaiból.

PETŐFI RÁDIÓ

8.05: Itt maradni... Döme Piroska beszélget a bányában. 8.33: Operettrészletek. 9.33: Távoli tengereken. 10.00: Tárva-nyitva Tatabánya. 12.00: Népdalok. 12.33: Riport. Amatőrszínpadok falun. 12.53: Haydn-művek. 13.28: Kis magyar néprajz. 13.33: Egy nap a táborban. 14.00: Kettőtől ötig... 17.00: Ötödik sebesség. – 18.00: És ha azt mondom: véletlen...? 18.33: Zeneközelben. 19.30: Örökzöld dallamok. 20.33: Népdalok, néptáncok. 21.00: A Magyar Rádió Karinthy Színpada. 22.00: Táncdalok. 22.33: Epizódok K. Jerome regényéből. Három ember egy csónakban. 23.04: Nótacsokor.

HARMADIK MŰSOR

14.05: Utolsó kísérlet. Rádiójáték. 15.03: Barokk muzsika. 16.03: Operarészletek. 16.40: A hét zeneműve. 17.10: Huszonöt perc beat. 17.35: Láttuk, hallottuk. 18.00: A világgazdaság hírei. 18.05: A Zsebrádiószínház bemutatója. 18.16: Kórusok. – 18.29: Világhírű előadóművészek felvételeiből. 20.13: Rossini-lemezek. – 20.48: Zenekari muzsika. 22.30: Tiptop parádé.

PÉCSI RÁDIÓ

17.00: Hírek. 17.05: Közlekedési őrjárat. A Baranya megyei Közlekedésbiztonsági Tanács és a Pécsi Stúdió közös műsora. Szerkesztő-riporter: Somogyvári Valéria. A tartalomból: Mit tartalmazzon a vöröskeresztes csomag? Hol tilos az autóstopozás? Elkészült a garázsépítési terv. A hónap legtanulságosabb baleseteiről. 18.00: Dél-dunántúli híradó. 18.15: Putnoki Gábor régi slágereket énekel. 18.30: Szerb-horvát nyelvű műsor. Hanglemeztárunk újdonságai. – Hírek. – Lapszemle. – Hangszerparádé. – Utazzon velünk! Összeállította: Vass Béla. 19.00: Német nyelvű műsor. Hírek. – Kisdorogi németek közt. Riporter: Gráf Vilmos. – Újdonságok innen-onnan. – Vidáman a hét elején. Zenés összeállítás. – 19.30: Műsorzárás.

JUGOSZLÁV TV

16.40: Magyar nyelvű tv-napló. – 17.00: Nagy előadás a tengerfenéken – gyermekműsor. 17.15: Dositej meséi. 17.45: Kongresszusi tudósítás. – 18.15: Modern világ. 18.45: Ifjúsági tv-stúdió. 19.15: Rajzfilm. 20.30: Fekete napok – tv-dráma. 22.00: Dokumentumfilm. 22.30: Kongresszusi krónika.

MÁSODIK MŰSOR

18.45: Válogatás. 20.55: Sport karikatúrában. 21.00: Huszonnégy óra. 21.15: Az én országomból — zenei műsor. 21.55: Önkéntesek — játékfilm. 23.10: Mundial '78.

Keresztrejtvény

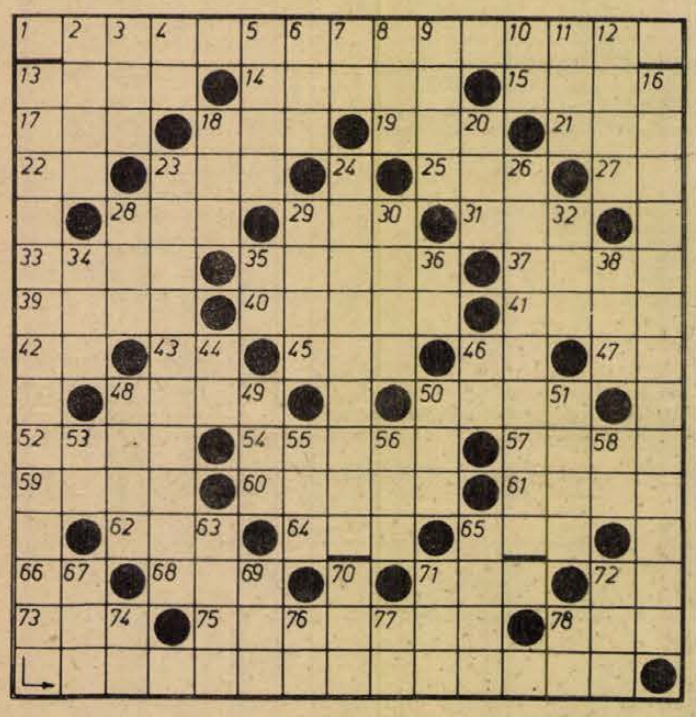

A pontos idő

Függőleges 13., vízszintes 1., függőleges 23. és 26. Ehhez van kapcsolva két, pontos időt jelző automatikus berendezés. Az egyiket 1940-ben, a másikat 1949-ben helyezték üzembe. A 08-at tárcsázó fővárosiak 1954-ben hangszalagra vett szöveget hallanak, amikor a pontos idő után érdeklődnek telefonon. Az elmúlt évtizedben évente átlag függőleges 24. milliószor hívták fel a 08-at. A két hőkompenzált svájci óra pontosságát naponta kétszer, reggel és este 9-kor ellenőrzik. Ekkor adja ugyanis függőleges 16. — külön hullámhosszon — a greenwichi időjelzést.

Vízszintes: 1. *(Beküldendő)* 13. Petőfi anyjának családneve. 14. Nem költséges. 15. Tűzhányóból feltörő izzó anyag. 17. Fizikai atmoszféra, röv. 18. Német Szövetségi Köztársaság német rövidítése. 19. Énekszólam. 21. Újság. 22. Zóna fele. 23. Pálca. 25. Hajó része. 27. Fölé. 28. Dél-afrikai, holland származású telepes. 29. Fába lyukat készít. 31. Uncle... 33. Észak, németül. 35. Kábítószer. 37. Női becenév. 39. A világ legnépesebb állama. 40. Vonja. 41. Féktelenül dühödt. 42. Kossuth Lajos. 43. Kisbabák köszönnek így. 45. Kérdőszó. 46. Létezik. 47. P. S. 48. Svájci nagyváros. 50. Állat bundája. 52. Jómagad szintén. 54. Féldrágakő. 57. A strázsa. 59. A Szovjetunió egyik népe. 60. Megérkezett a hegyről. 61. Morzehangok. 62. Területi Egyeztető Bizottság. 64. Azonos betűk. 65. Fűszeres. 66. Fordított határrag. 68. Sokaság; nemzet. 71. Nyom. 72. Egyforma magánhangzók. 73. Amerikai költő. 75. Ráncigálok. 78. Állami jövedelem.

Függőleges: 2. Kárt okozó. 3. Szeszesital. 4. O. Z. 5. Heves megyei község. 6. Magasztal. 7. Z. C. 8. Egyesült Államok. 9. Nyomott. 10. Hamis. 11. Táncmulatság. 12. Kiváló színészünk (István). 13. *(Beküldendő.)* 16. *(Beküldendő).* 18. Szeszesital. 20. A hét vezér egyike. 23. *(Beküldendő).* 24. *(Beküldendő).* 26. *(Beküldendő).* 28. Svájc fővárosának mássalhangzói. 29. Kecskelábú mezei istenség a római mitológiában. 30. A világ lakói nagy részének fő tápláléka. 32. Római ezernégyszázkilencvenkilences. 34. Olaj, angolul. 35. Azonos betűk. 36. S. A. 38. Ingovány. 44. Dátumrag. 46. Kis patak. 48. Üvegesek ragasztója. 49. Épületelem. 50. Ezen a helyen. 51. A másik szintén. 53. Egyforma magánhangzók. 55. Bálna. 56. Kárt okoz. 58. Azt az illetőt. 63. Ausztria fővárosa. 65. Későn. 67. Elektromos töltésű atom. 69. Ital, argónyelven. 70. Végtag. 71. Lakoma. 72. Női név. 74. Idegen és. 76. B. B. 77. Háziállat. 78. Két névelő.

Beküldendő a helyes megfejtés: június 5-ig (hétfő) déli 12 óráig beérkezőleg, LEVELEZŐLAPON, 7601. Pf.: 134, Dunántúli Napló szerkesztősége, Pécs, Hunyadi u. 11. címre.

A padlóváza

Hárslevelű Géza barátom, férj, kétgyermekes apa meséli:

– A múlt hétfőn kezdődött a mi tragédiánk. Akkor született az az ötletem, hogy imádott feleségemet, az én drága Erzsikémet, születésnapjára padlóvázával lepjem meg. Némi ismeretség révén sikerült egy gyönyörű, igen drága, különlegesen hatalmas példányra szert tennem. Nagy ajándék, nagy öröm. És tényleg, mikor másnap átadtam, Erzsi újjongva ugrott a nyakamba:

– Nahát, Gézukám, te a gondolataimban olvasol! Mindig egy ilyen pompás padlóvázára vágytam. Jaj, de szép, jaj de jó, ugye nem volt túl drága?

– Használjuk egészséggel – mondtam, és az egész család meg volt hatva tőlem, kivéve Lórit.

– Rá se ránts! – vigasztalt az asszony. – Tudod, hogy a papagáj a legcinikusabb állat a világon.

Hát nem aranyos? Koccintottunk párat, a gyerekek is belenyaltak a pohárba, aztán Józsika – látszólag jóindulatú ártatlansággal – megkérdezte:

– Hová tesszük?

Új fejezet kezdődött az életünkben ezzel a kérdéssel.

– Tegyük a tükör elé! – javasolta Erzsi, és én odacipeltem a vázát.

– Jaj, ott mégsem lesz jó, mert ha a fotelban ülsz, nem tudod kinyújtani a lábad.

Drága asszony!

– Legfeljebb arrébb tesszük a fotelt – mondtam.

– Akkor az asztalt is arrébb kellene tenni.

Az asztalt a konvektor elé húztam, kicsit el is fordítottam, és elégedetten ültem le:

– Na, most már nyújtózni is lehet... Te! Hogy férünk hozzá a konvektorhoz?

– Tudod mit? Az asztal maradjon ott ahol volt, a vázát pedig tegyük a másik sarokba, a szekrény mellé. A szekrényt, amennyire lehet, a falhoz toljuk.

– Nem jó – állapította meg lányom. – Felborul a szoba.

– Mond valamit a gyerek – nézett rám gondterhelten Erzsim. – Mit szólnál hozzá, ha az íróasztalt átvinnénk a másik szobába, a tévét pedig behoznánk ide, és akkor az állólámpa átkerülne az ágy másik oldalára, a televízió az ablak elé, a...

– És hol lenne a váza?

– Azt még nem tudom...

Nekem is támadt egy ötletem.

– A varrógépet az ablakpárkányra tesszük, az ablakot az ajtóba, az ágyat a szekrénybe, a rádiót a hűtőszekrénybe, a padlóvázát pedig nyakánál fogva felkötjük a csillár helyére...

Egész éjszaka rendeztük a lakást, hogy annak a nyomorult vázának valami helyet találjunk. A háromajtós szekrényt négyszer vittük ki a folyosóra, míg végül ötödszörre már nem fért vissza. A mosógépet valahol elvesztettük, egy romhalmaz az egész lakás. Jelenleg az anyósoméknál lakunk, és csak esténként járunk haza, hogy megpróbáljuk helyreállítani a rendet. Eddig minden ilyen irányú kísérletünk kudarcba fulladt.

◆

– És hol van most a padlóváza? – kérdeztem kíváncsian.

– A váza? Az még az elején összetört – felelte Géza, és zakója zsebében hangosan felröhögött a papagáj.

Szabados Gábor



Kallus karikatúrák

NYAKLANCDIVAT...

Egy tsz reklámja...

SZERZŐI ESTEK — ORSZAGSZERTE

— Hová rohansz öregem?
— „Szerzői est"-em lesz...



Komolytalan rovat

Szénkaland

Néha szénre van szüksége a háztartásunknak. Ilyenkor derül ki, hogy kire lehet számítani. Ez valahogy így hangzik:

– Fogytán a szén! Szólj valamelyik ismerősödnek!...

Ez azt jelenti, hogy én alkalmas vagyok, mert sok ismerősöm van, meg rá is érek.

Azért ez nem olyan egyszerű! A szénárusok az elszántabb fajtából kerülnek ki. Ebből emelek ki két tanulságos esetet.

Az első sokszoknyás asszony volt. Éppen szorult szénállapotban voltunk, tehát jókor jött. Megalkudtunk annak módja szerint, és elkezdődött a pincébe való lehordás.

Nem is ez volt a komplikált, hanem a számolás! Az asszony minden egyes kosár után letett egy kis széndarabot a kocsi mellé. Mindketten láttuk és számoltunk is.

A vége volt érdekes. Bár együtt számoltunk, a végén kettővel több köve volt a menyecskének, mint nekem. Most választhattam, vagy csatába keveredek, vagy fizetek.

Fizettem. Legfeljebb azt füztem magamban hozzá: „Na, nekünk ti sem fogtok több szenet hordani!"

Mellesleg nem is akart. Nagy ez a város...

A másiknál már másképp esett. Ez is nagy bizodalmat fektetett belém, és elővett egy papírt, meg egy kosarat. A papír hiteles bizonylat volt arról, hogy az o bizonyos kosár megrakva ennyi és ennyi.

– Hordjon le húsz kosárral!

Lehordta.

Akkor én azt mondtam, hogy a kosár aggasztóan nehéz. Ilyen nehéz kosarat még életemben nem láttam.

– Hozza ide a másik kosarat! – ajánlottam.

— Úriember az ilyen?! — átkozódott.

– Nem úriember kérdése az egész. Vigyük ezt a kosarat ide a boltba! Ha annyi lesz, mint a maga papírján, fizetek a sértésért egy liter bort.

— Hát nem hisz nekem?! — ordított rám.

Hiába, következetes voltam:

– Nem!

– De itt a papír!

Következetes maradtam:

– Annak se hiszek! Csak annak, amit előttem mértek le. Ezen a papíron az van, hogy 80 kg. Hogy micsoda az, arról a papír nem tájékoztat.

– Hát én ilyen bizalmatlan emberrel még nem találkoztam! – mondta mély lenézéssel. Lenézett, de a kosarat nem vitte el mérlegelni.

– Hát maga a magyar kereskedelemnek se hisz?! – támadt nekem, mint aki az államot védi.

Nem hatott meg. Utoljára valamelyik francia király mondta, hogy „Az állam én vagyok!" Itt ez nem volt alkalmazható. A kosár szénnel együtt lehetett vagy negyven kiló, ólommal spékelve az alján, vagy nyolcvan. Jó erős ipse lehetett, hogy bírta.

A vége azonban kezdett tragédiába hajlani. Odafordult hozzám, többszöri kölcsönös átok után:

– Fizet vagy nem?!

– Ha mérünk, akkor igen, ha nem, akkor nem!

– Akkor nem lesz magának szene!... Hogy az isten...

A vége az lett, hogy kétszer fáradt. Ez utóbbi volt a nehezebb. Most fölfelé kellett hordania. Inkább fölhordta az egészet, mint hogy egyszer mérjen.

Valószínűleg igaza volt.

Szöllősy Kálmán

TESTVÉRLAPJAINK ÍRJÁK

ЛЬВОВСКАЯ ПРАВДА

Rózsák nyílanak Brodüban. A városi kommunális vállalat üvegházaiban már nyílnak a különféle rózsák. Korábban a kereskedelmi hálózatot csak szegfűvel látták el, amiből óriási tételek kerültek az üzletekbe, valamint a közterekre. Most először rózsákat is telepítenek. A zöldgazdaság munkásai már készítik a virágágyásokat a kiültetéshez a nagy négyszögletes tereken, a fasorok mentén, Brodüban, a járási központban, valamint a járás nagyobb falvaiban.

СЛИВЕНСКО ДЕЛО

Az idén május 5-én a tavaszi pompában virító történelmi Hadzsi Dimitrov téren magasrangú személyiségek, több száz résztvevő és vendég részvételével nyitották meg a nagy kulturális ünnepségeket, a „Szliveni tüzek" eseménysorozatát. Ez évben a rendezvények Bulgária oszmán iga alól történt felszabadulásának 100 éves évfordulója jegyében lettek összeállítva. Az ünnepi eseménysorozat záróünnepségén adták át a legjobbak számára a különböző díjakat, kitüntetéseket. Idén az irodalom és művészetért járó legmagasabb kitüntetést Dimiter Belev írónak ítélték oda. A „Dobri Csintulov" kitüntetést kiváló irodalmi munkásságáért kapta meg.

GAZETA zachodnia

Május végéig tart Poznanban a fásítási hónap. A több tízezer fa elültetése idén azért szükséges, mert a nagyvárost környező autóutak építésénél sok fát kiirtottak. Bár minden fa kivágása előtt hosszas tanácskozásokat tartottak a város vezetőivel, mégsem lehetett megmenteni nagyrészüket. A fásításban csaknem az egész város részt vesz. Iskolások, a gyárak és üzemek dolgozói és a lakótelepek kollektívái. A hagyományosan zöld városnak nevezett Poznanban a nagy faültetési program után már csak a kis fákra kell vigyázni.

Schweriner Volkszeitung

A schwerini „Fehér Flotta" hat személyszálló hajóval kezdte meg a szezont. Május elsején indultak az első alkalommal az idén a „Fehér Flotta" hajói. Szeptember 30-ig sok érdekes programot kínálnak a menetrend-ajánlatok, többek között tavi körutazást, egésznapos hajózást a Störcsatornán. Indulnak ezen kívül hajójáratok reggeli sörözésre, délutáni kávézásra és esti programra is. A schwerini „Fehér Flotta" legfiatalabb hajója a „Boizenburg", melynek beállításával kibővültek a szerződéses és vonaljáratok lehetőségei. Így ebben az évben valósul meg először ingajárat Zippendorf és Kaninchenwerder-sziget között, mely a lakosság régi igényét elégíti ki.

GLAS SLAVONIJE

Az eszéki Narodni Magazin (Népáruház) vagy népszerű nevén a Nama, 33 éve vesz részt a város mindennapi életében. Államosított magánüzlet helyén nyílt meg 1945-ben, s többszörös fejlesztés után ma építészeti és kereskedelmi szempontból is korszerű áruháznak számít. Dolgozói és vezetői sokat tettek azért, hogy az elárusítóhelyek minél jobban szolgálják a vásárlókat, s a raktárak minél nagyobb áruválasztékot tudjanak tárolni. A Nama jelenleg túl van az 1977. évi nagy korszerűsítésen — 6 millió dináros beruházással nagy területbővítést hajtottak végre, s ezzel jó időre megoldódott a helyszűke problémája. Az eszéki főtér kétszintes kialakítása elsősorban ugyanis a Nama-áruház terjeszkedését szolgálta. Tetszetős, modern városképet alakítottak ki a tervezők a felszínen, a föld alatt pedig a csupa üveg áruházban minden a vevő szeme elé tárul, gazdag az áruválaszték, nincs zsúfoltság, nagyszerűen lehet vásárolni.

Francia—kínai megbeszélések

Ku Minggel, a Kínai Állami Tervbizottság miniszterhelyettesi rangú helyettes vezetőjével az élen kínai gazdasági küldöttség érkezett pénteken Párizsba, Jean-Francois Deniau francia külkereskedelmi miniszter meghívására. A gazdasági szakemberek háromhetes látogatásuk során a francia—kínai gazdasági kapcsolatok fejlesztéséről tárgyalnak, és ellátogatnak számos ipari üzembe.

24 ÓRA A NAGYVILÁGBAN



Andrej Gromiko szovjet külügyminiszter pénteken felszólalt az ENSZ-közgyűlés rendkívüli leszerelési ülésszakán. Gromiko ezután Washingtonba utazott, ahol szintén leszerelési témákról tárgyal az amerikai vezetőkkel, köztük Carter elnökkel.

★

✦ KOLWEZI: Zaire déli részének rézbányászati központjában, a harcok sújtotta Kolweziben az élet lassan visszatér normális kerékvágásába. Szombaton megkezdték termelésüket a gazdasági szempontból kulcsfontosságú réz-, és kobaltbányák. A teljes termelésnek azonban csak 30 százalékra lehet számítani és szemtanúk szerint Kolwezi utcáin a zairei kormánycsapatok katonái továbbra is zaklatják a lakosságot, fosztogatják a járókelőket.

✦ *PÁRIZS: Mintegy harminc szélsőjobboldali suhanc megtámadta a Párizsban megjelenő Jeune Afrique című haladó szellemű hetilap szerkesztőségét. A támadók megverték a szerkesztőség egyik munkatársát, akit súlyos állapotban szállítottak kórházba.*

✦ *ATHÉN:* Konsztantin Karamanlisz görög miniszterelnök szombaton 11 napos látogatásra az Egyesült Államokba utazott. A görög kormányfő felszólal az ENSZ-közgyűlés leszerelési ülésszakán, és várhatóan tárgyalásokat folytat több Görögországot érintő kérdésről a ciprusi helyzet, az Égeitenger körüli görög-török ellentétek, Görögország NATO-beli szerepe és közös piaci tagsága, Carter amerikai elnökkel és Ecevit török miniszterelnökkel.

Felismerték a „Vadállatot"

Gustáv Franz Wagner náci háborús bűnös, a treblinkai és a sobibori koncentrációs tábor egykori helyettes parancsnoka, aki nem véletlenül kapta a „Vadállat" ragadványnevet, legutóbb Brazíliában bukkant fel. Mint arról a Jornal Dobrasil beszámolt, Wagner április végén kéttucatnyi társával együtt — közülük többen külföldről érkeztek Brazíliába — vett részt egy találkozón, amelyen Hitler kilencvenedik születésnapjáról emlékeztek meg.

Wagnert Simon Wiessenthal, a Bécsben működő Zsidó Dokumentációs Központ igazgatója azonosította a brazil lapban megjelent fényképe alapján. A felvétel akkor készült, amikor a rendőrség feloszlatta a fasisták gyűlését és őrizetbe vette a résztvevőket. Kihallgatás után egyébként szabadon engedték őket.

✦ MOSZKVA: A Szovjet Szakszervezetek Központi Tanácsa élesen tiltakozott a NATO-országok zairei katonai beavatkozása miatt. A szovjet szakszervezetek követelik, hogy azonnal vessenek véget az imperialista és kolonialista mesterkedéseknek Afrikában, amelyek nemcsak a térség független államainak fejlődését akadályozzák, de fenyegetik a békét és enyhülést az egész világon — hangoztatja a nyilatkozat.

Mozambiki párt- és állami küldöttség érkezik hazánkba

A Magyar Szocialista Munkáspárt Központi Bizottságának és a Magyar Népköztársaság Elnöki Tanácsának a meghívására Samora Machelnek, a Mozambiki Felszabadítási Front (FRELIMO) és a Mozambiki Népi Köztársaság elnökének vezetésével a közeli napokban hivatalos, baráti látogatásra mozambiki párt- és állami küldöttség érkezik hazánkba.

◆

✦ *HANOI:* Hanoiban közös nyilatkozatot adtak ki N. Ceausescu, az RKP főtitkára és Le Duan, a VKP főtitkára vezette román és vietnami küldöttség tárgyalásairól. A nyilatkozatban a felek kifejezték eltökéltségüket, hogy hozzájárulnak a szocialista országok testvéri barátságának és sokoldalú együttműködésének erősítéséhez a marxizmus-leninizmus és a proletár internacionalizmus elvei alapján. Ceausescu hivatalos látogatásra hívta meg Le Duant Romániába, a VKP főtitkára a meghívást elfogadta.

✦ *HONGKONG: A kilenc fokozatú Richter-skála szerint 3 6,3-as erősségű földrengést észleltek szombaton reggel a Csendes-óceán nyugati térségében — jelentette a hongkongi földrengésfigyelő szolgálat. A rengés epicentruma a Mariana-szigetektől északra volt.*

✦ *KOPPENHÁGA:* A dán parlament határozatban szólította fel a dán kormányt, hogy szakítsa meg a kereskedelmi-gazdasági kapcsolatokat a Dél-Afrikai Köztársasággal. A döntés mellett 92, ellene 79 képviselő szavazott.

✦ *DEAUVILLE: Két fegyveres hetvenezer frankot rabolt el szombatra virradó éjszaka a Deauville-i kaszinóból. A tettesek menekülés közben tűzharcba keveredtek az üldözésükre induló rendőrökkel. A lövöldözés során két járókelő és az egyik rabló megsebesült.*

✦ *TEHERÁN:* Atal Bihari Vadzspaji indiai külügyminiszter szombaton háromnapos látogatásra Teheránba érkezett. Diplomáciai források szerint az afganisztáni helyzet alakulásáról tárgyal az iráni vezetőkkel, s fogadja őt Mohammad Reza Pahlavi sah.

Vendégünk volt:

Az Ukrán Tudományos Akadémia elnöke



A Tudományos Ismeretterjesztő Társulat Baranya megyei szervezete és Právicz Lajos, a TIT Baranya megyei titkárának meghívására, a TIT újjáalakulásának 25. évfordulója alkalmából a napokban Pécsre érkezett a lvovi tudományos ismeretterjesztő testvérszervezet, a Znanije vezetőségének küldöttsége. A küldöttség vezetője, az Znanije elnöke: *Vlagyimir Vaszilijevics Panaszjuk*, az Ukrán Tudományos Akadémia elnöke, a Tudományos Akadémia Fizikai és Műszaki Intézetének igazgatója.

– Magyarországon a mai TIT elődje csaknem 140 évvel ezelőtt alakult. Önöknél mikor kezdődött a tudományos ismeretek széles körű terjesztése? – kérdeztük Vlagyimir Vaszilijevics elvtársat.

– Nálunk már a forradalom előtti Oroszországban voltak a tudományos ismeretterjesztésnek gyökerei, amikor is haladó tudósok a nép közé vitték a tudományok eredményeit, de szervezett formáról ekkor még nem beszélhettünk. Az Znanije 30 évvel ezelőtt alakult, az ismert kiváló tudós, Vavilov kezdeményezésére. A mi megyei szervezetünknek jelenleg 42 000 tagja van, amelyek között kiváló tudósokat, pedagógusokat és termelésben élenjáró dolgozókat egyaránt megtalálhatunk. A mi munkánk lényege a természeti, társadalmi, politikai tudományok fejlesztése, s a tudományok eredményeinek a gyakorlatban való alkalmazásával a termelő munka segítése és a fiatalság tudatának formálása.

– Milyen szakosztályok működnek az Önök szervezeténél?

– Különböző természettudományi szakosztályok, párttörténeti, nemzetközi kapcsolatok szak, és tudományos kommunizmus, filozófia, tudományos ateizmus.

– Két éve jött létre együttműködési kapcsolat a lvovi Znanije és a TIT Baranya megyei Szervezete között. Mit jelent ez a kapcsolat Önöknek?

– Számunkra nagyon hasznos ez az együttműködés. Megismerkedhetünk a magyar nép életével, kultúrájával, a tudományok és technika fejlődésének eredményével, s ezeket az eredményeket felhasználjuk a mi munkánkban is.

– Egyébként én most járok először Magyarországon, s ugyan még nagyon kevés időt töltöttem itt, de máris kedvezőek a benyomásaim a magyar nép barátságáról, vendégszeretetéről.

S. ZS.

Robbantásos merényletek

Újabb provokatív terrorista akciókat követtek el szombaton Olaszországban.

Szombaton hajnalban bomba robbant Andreotti miniszterelnök titkársága egyik munkatársának háza előtt. Az épületben jelentős károk keletkeztek, személyi sérülés azonban nem történt.

Ugyancsak bomba robbant a Kereszténydemokrata Párt egyik római hivatala, valamint az Újfasiszta Párt egyik fővárosi központja előtt. A Vatikán közelében robbanás következtében a lángok martaléka lett egy kis üzlethelyiség. A banditák gépkocsikat is felgyújtottak, így rendőrségi járműveket és egy Kereszténydemokrata párti tisztségviselő gépkocsiját.

A merényletek többségét a „Fegyveres proletár csoportok" elnevezésű álbaloldali csoportosulás vállalta magára.

Hasonló robbantásos merényletek történtek szombaton több észak-, és közép-olasz városban.

A hét 3 kérdése

Heti külpolitikai összefoglaló

1. Mi várható New Yorkban, az ENSZ-közgyűlés rendkívüli ülésszakán?

Az ülésszak már összehívásának puszta tényével is pozitívan volt értékelhető, most pedig, hogy összegyűltek New Yorkban a világ országainak vezető diplomatái, sőt egyes állam- és kormányfők is, a közgyűléssel párhuzamosan létrejövő találkozások, eszmecserék, tárgyalások képesek jótékonyan kihatni a világ dolgainak alakulására, — ugyanakkor viszont nem tudni még, hogy eredeti célját mennyire éri el a közgyűlés, nehéz megjósolni, hogy milyen, valóban hatékony határozatokat, ajánlásokat hozhat a leszerelés érdekében . . .

A leszerelésre vonatkozó szovjet és amerikai elképzelések különbségét jól mutatta Gromiko szovjet külügyminiszter, illetve Mondale amerikai alelnök felszólalása. Míg az USA képviselője csak általánosságokat hangoztatott, és a közgyűlés részvevőiben csalódást keltett, addig Gromiko rendkívül átfogó leszerelési javaslatokat ismertetett a Szovjetunió nevében.

Mondale beszédében szovjetellenes rágalmak is elhangzottak. New York-i megfigyelők szerint ez most „divat" az amerikai diplomáciában . . . Eredetileg Carter maga lépett volna az ENSZ szónoki emelvényére, de ha ő ilyen kijelentéseket tett volna, akkor nyilván veszélyeztette volna a Gromikóval a hét végére kitűzött megbeszéléseket.

A Szovjetunió végtelen türelemmel keresi a megegyezés lehetőségeit, de — és ezt a diplomáciai finomságok ismerői észrevehetik — „nem megy a helyébe" Amerikának. Amit az is jelez, hogy míg az amerikai külügyminiszter ismételten Moszkvába látogatott, addig Gromiko egyszer Genfben találkozott amerikai kollégájával, az USA-ba viszont csak az ENSZ-közgyűlés kapcsán utazott, tavaly ősszel és most is. Ami, persze, az Egyesült Nemzetek Szervezete bizonyos hasznosságát is jelzi.

2. Új fejezet kezdődik-e a Palesztinai Felszabadítási Szervezet történetében?

Alighanem igenlő a válasz . . . A Palesztinai Felszabadítási Szervezet, amely nem is olyan régen még kategórikusan tagadta Izrael állam létjogosultságát, s amely fegyveres harcot hirdetett Izrael ellen, most először ad elsőbbséget az önálló palesztin állam kialakításáért folyó küzdelmében a politikai eszközöknek. Dél-Libanonban ezelőtt „az El Fatah országában" palesztin kiképző táborok voltak, ezeknek újra felállítása ügyszólván lehetetlennek bizonyul, mivel az ENSZ „kék acélsisakosai" meg akarják akadályozni a palesztin fegyveresek visszatérését Izrael területének közelébe. Az elmúlt hetekben több fegyveres összetűzés volt az ENSZ-erők és palesztinok között, amelyek francia, norvég, szenegáli stb. katonák halálát is okozták.

Persze, közismert, hogy a palesztin mozgalom korántsem egységes, és az is világos, hogy dr. Georges Habbas szélsőséges csoportja a múltban többször is keresztezni igyekezett a Palesztinai Felszabadítási Szervezet törekvéseit. Most pontosan az történt, amire számítani lehetett: Habbasék, valamint más kisebb csoportok Arafat ellen fordultak.

Arafat személyét Washingtonból is támadás érte: Young, az USA ENSZ-nagykövete nyilatkozott úgy, hogy Jasszer Arafat és a PFSZ nem képviseli igazán a palesztin népet. Persze, az ilyen nyilatkozat időzítése elgondolkodtató: éppen akkor hangzik el, amikor a PFSZ nagyszabású engedményeket tesz a libanoni kormánynak és az ENSZ-erőknek. Lehet, hogy az Egyesült Államoknak az volt a jobb, ha egyes palesztin fegyveresek — feltehetően provokációs céllal — szembeállították a palesztin mozgalmat a világszervezettel?

3. Hogyan alakul Kína és a Délkelet-Ázsiai térség államainak viszonya?

A héten a kínai—vietnami viszony romlását újabb esemény jelezte: Pekingben hivatalos nyilatkozat hangzott el a Vietnamban élő kínaiak állítólagos „kiüldözéséről".

Hanoiban határozottan visszautasították a kínai nyilatkozatban elhangzott vádakat, és közölték: a kínai állítások minden alapot nélkülöznek. Természetesen előfordulhat, hogy kínai származású vietnami állampolgárok távozni kívánnak az országból, joguk és lehetőségük is van erre, de „kiüldözésről" szó sincs.

Más kínaiak is távoztak a héten Vietnamból: olyan kínai szakértők, akik korábban létrejött kínai—vietnami megállapodások alapján mintegy húsz, kínai segítséggel épülő új létesítményen dolgoztak. Pekingben úgy döntöttek, hogy megvonják az ilyen támogatást a VSZK-tól . . .

Mindez beleillik abba, hogy a jelenlegi kínai vezetők görbe szemmel nézik az egységes és erős Vietnam kialakulását déli szomszédjukban.

Ennek következménye lehet, hogy Kambodzsa ösztönzést és támogatást kap Kínától a Vietnam elleni akcióihoz. Kambodzsának pedig ott lenne a helye Vietnam mellett, hiszen a két nép együtt küzdött a közös ellenség, az amerikai imperializmus ellen.

Pálfy József

AZ EGYESÜLT IZZÓLÁMPA ÉS VILLAMOSSÁGI RT.



Pécsi Elektronikai Gyára György-aknai üzemébe felvételre keres

— SZERSZÁMKÉSZÍTŐ LAKATOS
— GÉPLAKATOS
— TMK-VILLANYSZERELŐ SZAKMUNKÁSOKAT
— NŐI ÉS FÉRFI DOLGOZÓKAT

MŰANYAG-BAKELIT, ELEKTRONCSŐ-ALKATRÉSZ gyártására és szerelésére.

Kettő- és háromműszakos foglalkoztatás.
Vidéki dolgozók részére IBUSZ-lakást biztosítunk.

Jelentkezés: Pécs, Felsőmalom u. 13., munkaügy



CENTRUM ÁRUHÁZ

Pedagógus napra!

Különböző ajándéktárgyak (a vevőszolgálatnál)

1978. május 29-én

CENTRUM HÉTFŐ 20%

A Mecseki Szénbányák

KARBANTARTÓ ÜZEME
állandó délelőttös munkára

FELVESZ

- asztalosokat,
- ácsokat,
- bádogosokat,
- kőműveseket,
- kubikosokat,
- villanyszerelőket,
- tetőszigetelőket,
- rakodókat,
- segédmunkásokat.

Munkásszállót biztosítunk.
Utazási költséghozzájárulást fizetünk.
Jelentkezés: a munkaügyi csoportnál, Komló, Kossuth L. u. 1. sz.

Jubileumi napok — Jubileumi árak a Centrum Áruházban!

1978. május 29-től június 3-ig

30 ÉVES CENTRUM ÁRUHÁZAN

30% Engedménnyel most vásároljon vegyi cikkeket

Ajánlataink:

Samponok,
habfürdők,
Mos 6,
pitralon,
cipőkrém stb.

STARTER NEVELŐ TEJPÓTLÓ BORJÚTÁPSZEREK T–26 Szupermix, indító borjútáphoz

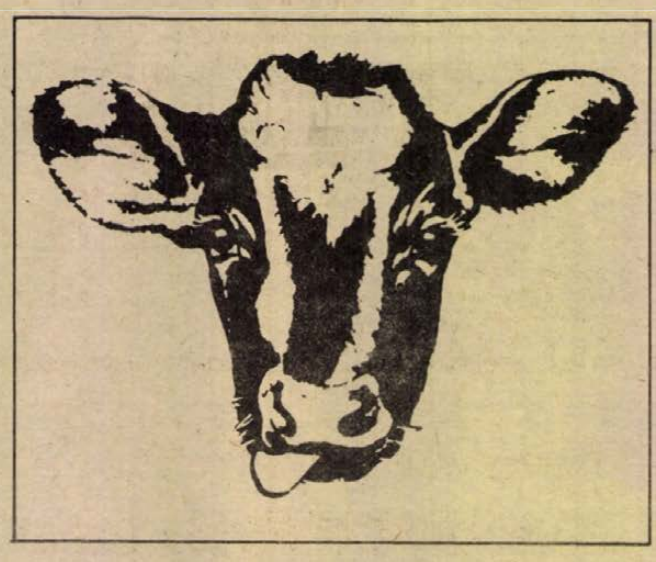

A teljes értékű borjútápszerek vitaminokkal és profilaktikus hatóanyagokkal dúsított, kiegyensúlyozott tápanyagtartalmú, a teljes tej helyettesítésére alkalmas por alakú készítmények.
Fajta-tiszta magyar-tarka borjak mesterséges nevelésénél a tápszerek előírás szerinti — két fázisban történő — alkalmazása megfelelő táplálóanyag- és optimális vitaminellátást biztosít.
A tápszerek profilaktikus hatóanyagai preventív védelmet nyújtanak a bakteriális eredetű felnevelési betegségekkel szemben és fokozzák a szopósborjak ellenálló-képességét. A rövidített — csak 60 napos — itatási program bevezetését a keresztezett borjak részére ajánljuk, ahol kielégítőnek tartjuk a borjúnevelés időszakában a napi 700—800 grammos súlygyarapodást.
A starter tejpótló borjútápszerekből készült egalizált tej itatásra való áttérés után (kb. 2 hetes kortól) a növekedés fehérjeszükségletét jó minőségű szálastakarmánnyal és a T—26 szupermixből készült indító borjútáppal fedezhetjük.
A T—26 szupermix és a tejpótló borjútápszerek megrendelhetők a megyei ZÖLDÉRT Vállalatoktól.

PHYLAXIA
Oltóanyag és Tápszertermelő Vállalat
1107 Budapest, Szálás u. 5.
Telefon: 575-311

LAKÁS–INGATLAN

Eladnám Münnich Ferenc utca 14/C, első emelet 6. szám alatti tehermentes, másfélszobás szövetkezeti lakásomat készpénzért Levélbeni válaszokat Tiszai László címre kérem.

Elcserélném városközpontban lévő, III. emeleti, nagyméretű, tanácsi, 1 szoba, összkomfortos, gázkonvektoros lakásomat kisebb uránvárosira, II. emeletig. „Perczel u." jeligére a Sallai utcai hirdetőbe.

Nagyméretű, tégla, 2½ szobás, tanácsi, komfortos – olajkályhás – uránvárosi lakásomat elcserélném 2 szobásra. „Mielőbb" jeligére a Sallai utcai hirdetőbe.

Vennék 2 családnak megfelelő családi házat külön bejárattal. Csere esetén 3 szobás, összkomfortos, kertes családi házat adunk. „Két testvér" jeligére a Sallai utcai hirdetőbe.

Szigetváron, József Attila u. 51. számú ház beköltözhetően, emeletráépítési lehetőséggel, megosztva is, eladó. Érdeklődni: Szigetvár, Arany János u. 13. Telefon: 202.

Dunaszekcsői vikendtelepen 94 négyszögöl telek faházzal eladó Víz, villany van. Érdeklődni: Pécs, Marx út 92.

I. emeleti 2 szoba, konyha, fürdőszobás, tehermentes öröklakás eladó. Áraiánlatot: „Azonnal beköltözhető" jeligére a Hunyadi úti hirdetőbe.

Komló, Bocskai út 33. sz. alatt 3 szobás családi ház eladó. Érdeklődni a helyszínen lehet.

Fiatal házaspár 1 gyermekkel üres szoba-konyhát vagy lakrészt bérelne hosszabb időre, albérletbe. Cím: Bottlik Péter, Pécs, I. kerület, Blaha Lujza u. 15.

Elcserélném nagyméretű, másfélszobás, szigeti városrészen lévő tanácsi bérlakásomat 2½–3 szobásra. „Második emeletig" jeligére a Sallai utcai hirdetőbe.

Elcserélném 2 szoba, hallos, házfelügyelői, 2800,– Ft-ot jövedelmező uránvárosi lakásomat 3 szoba összkomfortosra, II. emeletig. Garázsos előnyben. „Sima csere" jeligére a Sallai utcai hirdetőbe.

Vennék 2 családnak megfelelő családi házat külön bejárattal. Csere esetén 3 szobás, összkomfortos, kertes családi házat adunk. „Két testvér" jeligére a Sallai utcai hirdetőbe.

3½ szobás, új, kertvárosi, tanácsi bérlakásomat 2 db, 2 vagy 1½ szobásra cserélnék. Sürgős. Érdeklődni a 16-582 telefonon, vagy Zólyom u. 11-ben.

Elcserélném távfűtéses, két és fél szobás, tanácsi lakásomat nagyméretű, teraszos, 1½ szobás, távfűtéses csak tanácsi lakásra. Kertváros kizárva. Megtekinthető: 5 után. Lvov-Kertváros, Sarohin tábornok u. 18/A, II/8.

Szigetváron üres lakást, lakrészt vagy különbejáratú szoba-konyhás albérletet bérelnék 2 gyermekkel, 1–1½ évre. Cím: Kustra József, Drávafok, telefon: 14.

Uránvárosi 2 szoba, összkomfortos, tanácsi, földszinti lakásomat elcserélném 1 szobásra. Cím: Építők útja 20/B., fszt. 3.

3 szobás tanácsi, kertvárosi lakásomat elcserélném 1½–2 szobás hasonlóra. „Különbözetet kp-ben kérek" jeligére a Sallai utcai hirdetőbe.

3½ szobás görcsönyi szövetkezeti lakást cserélnék pécsire. Minden megoldás érdekel. „2, vagy 2½ szobásra" jeligére a Sallai utcai hirdetőbe.

Vennék vagy bérelnék szőlőt, gyümölcsöst, lakható épülettel, 400 n.-ig. „Helyi járat" jeligére a Sallai utcai hirdetőbe.

Eladó 3 szobás, összkomfortos OTP társasház. Kp + OTP átvállalással. Katona Vince, Pécs II., Olga u. 1.

Nagyméretű háromszobás, komfortos, belvárosi öröklakás eladó. Telefon: 17 óra után, 15-770.

Pellérden 2 szobás ház nagy kerttel, mellékhelyiségekkel eladó vagy pécsi lakásért elcserélhető. Kertvárosi lakás előnyben. Pellérd, Dózsa u. 88.

Elcserélném pécsi 2 szobás, kertes családi házamat tanácsi lakásért vagy házmesteriért. Összkomfortosra. Gázfűtéses is érdekel. Ótemető-köz 24/3. A Szőlő utcánál van.

Abaliget legszebb részén, Perttelek 2. szám alatt bekerített, közművesített telken, terméskő alapon, hétvégi faház eladó. Érdeklődni: Abaliget, Perttelek 11.

Komlón 3 szobás, tapétázott szövetkezeti lakás 280 000 kp + 90 000 OTP-vel eladó. Érdeklődni: Komló, Vörösmarty u. 35. Kocsándi.

Uránvárosi 1½ szobás, 47 m²-es szövetkezeti lakásomat eladnám. „Sürgős megoldás" jeligére a Sallai utcai hirdetőbe.

Azonnal beköltözhető, utcai, 1 szoba hallos öröklakás eladó. Érdeklődni a helyszínen, 9–20 óráig. Fischer, Pécs, Perczel u. 13., fszt. 1.

Eladó egy családi ház, mely áll: 1 szoba, 1 konyha, egy nyárikonyhából és mellékhelyiségek. Kovács Józsefné, Gyöngy u. 8. szám. Légszeszgyár u. folytatása.

Pécsett épülő házban lakást átvennék, vagy lakást vennék OTP átvállalással. Ajánlatokat: Palotai Irén, 7773 Villány, Tolbuhin u. 21. címre kérek.

3 szobás, összkomfortos, gáz-központifűtéses, fűtött garázsos lakás igényesnek, négylakásos magántársasházban eladó. Megtekinthető: délután 5 órától, szombaton, vasárnap egész nap. Telefon: 13-270. Pécs, Hunyadi út 51. Abosi.

Telek Szkókötetőn, szép kilátással, 418 négyszögöl, eladó. Telefon: 14-096 – esténként.

Szentlőrincen. Attila utca 67. háznál, május 30-án 10 órakor eladó – gumikerekű spediter kocsi, tv, rádió és 125 l-es hűtőszekrény.

Belvárosi 3 szobás családi ház beköltözhetően eladó – orvosi rendelőnek is alkalmas. Érdeklődni: 17-549-es telefonon, 17 óra után.

Bokor utcában garázs eladó. Telefon: 17-535.

Lakásmegoldási lehetőség a Kalinyin u. 45. sz. társasházban. Érdeklődni: Sashegyi, Kalinyin u. 45.

Kozármisleny-Újtelepen, Gárdonyi u. 72. szám, befejezés előtt álló ház eladó. Érdeklődni vasárnap a helyszínen.

Dunaszekcső, Felszabadulás u. 59. kettőszobás, komfortos családi ház beköltözhetően eladó. Mohács, Kun B. u. 4., fszt. 2.

2 és 3 szobás, garázsos, kertes ikerház együtt és megosztva is, beköltözhetően eladó. „Kertvárosban" jeligére a Hunyadi úti hirdetőbe.

Pécsett üdülőtelek lakható épülettel eladó. Levélcím: Pésvárad, Pf. 14.

Eladó 3 szobás családi ház melléképületekkel. Sellye, Rákóczi út 36.

220 ezer kp. + OTP törlesztéssel 2 vagy 1½ szobás szövetkezeti lakást vennék. „Hamar" jeligére a Hunyadi úti hirdetőbe.

Kertvárosi X emeletesben lévő 2½ szoba, összkomfortos, II. emeleti tanácsi lakásomat 1–1½ szoba összkomfortosra cserélném a város bármely részén. „III. emeletig" jeligére a Hunyadi úti hirdetőbe.

Belvárosi 3 szobás családi ház garázzsal, sürgősen eladó. Vasas II., Fenyő u. 32. sz. alatt. Érdeklődni a helyszínen: 3-án, 4-én, 11–20 óra között.

Fiatal házaspár 12 és 14 éves gyermekkel sürgősen szoba-konyhás albérletet keres. „Üresen" jeligére a Hunyadi úti hirdetőbe.

Balokányfürdőnél, Ditzmalom u. 2. számú ház, fele része is, eladó.

Dunaszekcsőn, Csokonai u. 11. sz., Dunára néző 2 szoba, konyhás, kertes parasztház eladó, 320 négyszögöl telekkel.

Fogorvos 1½–2 szobás üres lakást bérelne 2 évre. Telefon: 20-149.

Garázs eladó a meszesi garázsszövetkezeti tömbben, fszt. 12-es. Érdeklődni: a 12-618-as telefonon, 7–15 óra között.

Fiatal nő albérletet keres. „Kis szoba" jeligére a Hunyadi úti hirdetőbe.

Házhely az I. kerületben eladó, Zsiguliért, Wartburgért, 4 évesig, elcserélhető. Érdeklődni: keddtől a 11-375-ös telefonon, délelőtt.

Gyódon, 220 n-öl szőlő eladó. Érdeklődni: Pellérd, Arany János út 6.

Szigeti úti 2 szobás, távfűtéses lakásomat elcserélem kertvárosi másfél szobás lakással, második emeletig, vagy családi házra. Érdeklődni: 15-060-as telefonon.

3 szobás, kertes családi ház garázzsal, sürgősen eladó. Vasas II., Fenyő u. 32. sz. alatt. Érdeklődni a helyszínen: 3-án, 4-én, 11–20 óra között.

Eladó Drávacsehi, Kossuth utca 20. számú ház beköltözhetően, két családnak is megfelel. Érdeklődni lehet: minden időben a helyszínen.

Eladó 3 szoba összkomfortos családi ház, főbérletileg is. „280–210 ezer Ft" jeligére a Hunyadi úti hirdetőbe.

ADÁS — VÉTEL

KÖZÜLETEKI

TSZ-ek figyelem!

NYSA 521 típusú tehergépkocsi, 0,8 t teherbírású eladó.

Érvényes műszaki vizsga: 1980-ig.

Érdeklődni:

12-311-es telefonon, vagy

AMFORA UVÉRT,

Megyeri út 59.,

Raktárbázis.

Gyermek-szobabútor, rekamié fotelekkel eladó. Telefon: 21-640.

Vennék 1500-as Ladát, 1–1½ évesig. Ár- és színmegjelöléssel. Márton Béla, Harkány, Bem u. 10.

750 cm³-es Zastava eladó. Érdeklődni: bármely időpontban, Vajszló, Kossuth út 27.

PB-s, 126-os Fiat eladó. Érdeklődni: a 17-964-es telefonon.

8 tábla 1000x2000x0,6 cm-es acéllemez eladó. Móra Ferenc utca 55.

2 darab új ágyneműtartós heverő és 2 darab fotel, áron alul eladó. Érdeklődni: Jácint utca 3. 16–20 óra között. (Kovácstelep)

Villanymotoros drótfonógép eladó. Érdeklődni lehet: Szederkény, Dózsa Gy. út 26.

20 000 db nagyméretű tégla, ajtó, ablak, léc, deszka, szarufa, gerenda, különböző méretben eladó a Zólyom u. 17. számban. (Vízművel szemben.)

Sport ikerbabakocsi, újszerű állapotban eladó. Veres Péter u. 20.

Gázpalack nyomáscsökkentővel, gázrezsóval eladó. Mohács, Szabadság út 28. Újvári Antal.

Fiat 500-as olcsón eladó. Telefon: 20-678.

25 000 km-t futott Dácia eladó. Megtekinthető: Pécs, Alajos u. 13.

Amati dobfelszerelés dupla felső tommal és basszusgitár eladó. Szabadszentkirály, Hársfa u. 28.

8 hetes malac és 1 db 8 hónapos süldő eladó. Pécs, Engels u. 257.

ZL-es, 1500-as Polski Fiat első kézből eladó. Érdeklődni: Szigeti úti benzinkútnál.

408-as Moszkvics alkatrészenként vagy egyben eladó. Érdeklődni: Fodorné, Koksz u. 71. sz., vagy 56. szám alatt lehet.

600-as Fiat olcsón eladó. Károlyi Mihály u. 1. Mecsek.

Nagyméretű zománcos fehér fürdőkád eladó. Kész Lászlóné, Tettye utca 14. szám, magasföldszint.

Jó állapotban lévő 1200-as Ladát vennék. 1–3 évesig. „Lada" jeligére a Sallai utcai hirdetőbe.

Eladó egy hármasszekrény, egy hatszemélyes konyhaasztal, és egy jó állapotban lévő, 250 cm³-es Jawa motorkerékpár. Érdeklődni: 16 óra után Boqnáréknál. Telefon: 18-513.

1000 MB Skoda új motorral, felújított karosszériával, 1980. májusig érvényes vizsgával eladó. Móricz Zs. tér 14., III/25. Alföldi.

Használt gyalupadot vennék. Telefon: 21-599.

ZF-es fehér Skoda eladó. Délután 5 után, Szigetvár, Tömpe u. 50.

Vennék P-s rendszámú Ladát. Pécs, Magyar-ürögi út 142. Nagy.

UH-s Zsiguli eladó. Megtekinthető: szombat-vasárnap, Szigetvár, Dózsa Gy. u. 42.

Másfél éves Skoda de Luxe gépkocsi igényesnek eladó. Érdeklődni: 7975 Kétújfalu, Rákóczi u. 8.

Practica LLC fényképezőgép újszerű állapotban eladó. Gáspár, Szamuely utca 7/A.

CN-es Trabant eladó. Pécs, Kertváros, Kamilla u. 8. Kovács.

Trabant főtengely, Polski-váltó eladó. Telefon: 12-622/126-os mellék, hétköznap, munkaidőben.

Modern bútorok vétele és eladása! Mártírok útja 18. Telefon: 20-571.

Eladó 500-as Trabant és 125-ös MZ alkatrészek. Telefon: 18-880.

Karambolozott gépjárművet vennék 1–4 évesig. Árajánlatot: „Totálkáros is lehet" jeligére a Sallai utcai hirdetőbe.

Dobfelszerelés, „Medveczky" Passat és Cziano 61. cinekkel eladó. Lengyel Gyula u. 8., II. em. 8. 18 óra után.

VEGYES

ÁRVERÉS!

A Pécs-Baranyai Beruházási Vállalat 1978. május 31-én (szerdán), 9 órakor nyilvános árverésen értékesíti az alábbi épületeket bontásra:

Alsóbalokány u. 4.,

Nap u. 25.,

Zólyom u. 15.,

az 52 621 hrsz. Nagy-Szkókó-dűlő 6. (volt Adermann féle),

52 673 hrsz. Nagy-Szkókó-dűlő (volt Balázs féle) favikendház, pince, présház,

Nagy-Szkókó-dűlő 14., 52 675 hrsz. (volt Mátai féle) felépítmények,

5240 hrsz. Kis-Szkókó-dűlő 6. (volt Horváth féle),

5236 hrsz. Asztalos J. úti (volt Szatyori féle) présház.

ÁRVERÉS HELYE:

Pécs, Sallai utca 7.

Lakásába légfűtő-berendezést készít, javít, vidékre is! Friedrich, Déryné utca 15. Telefon: 12-946.

Redőnykészítés, -javítás! 7631 Pécs-Málom 65. Müller redőnykészítő.

Aknás garázs kiadó. Kovácstelep, Szarkaláb u. 1. Lénártné.

Bútorozott szobát, nagy konyhát adok egyedülálló férfinak, aki szombat-vasárnap házkörüli munkába besegít. Fizetés, teljes ellátás. Nagypostavölgy 66.

Makári szőlőnkbe szőlőmunkákra 5–7 tagú csoportot keresünk. „Gyorsan szükséges" jeligére a Sallai utcai hirdetőbe.

Kereskedelmi és vendéglátóipari üzemgazdász német nyelvismerettel és 10 éves munkaviszonnyal, állást változtatna. „Egy műszak" jeligére a Sallai utcai hirdetőbe.

Házfelügyelőt keresünk mellékfoglalkozásként (lakás nincs). Érdeklődni: Pécs, Jogász u. 2. Gondnoknál, esti órákban.

HÁZASSÁG

46 éves, kissé molett elvált asszony, korban hozzáillő férfival megismerkedne házasság céljából. „Jázmin" jeligére a Sallai utcai hirdetőbe.

Önhibájából elvált 30 éves fiatalember keresi hozzáillő, elvált, vagy özvegyasszony ismeretségét, 28 éves korig, házasság céljából. 1 gyermek nem akadály. „Tavasz" jeligére a Sallai utcai hirdetőbe.

21/173 cm magas, szőke, kékszemű, jól kereső fizikai munkás vagyok. Keresem korban hozzáillő lány vagy elvált asszony ismeretségét házasság céljából. „Lila akác" jeligére a Sallai utcai hirdetőbe.

26 éves, 178 cm magas, barna, utazást kedvelő értelmiségi munkakörben dolgozó fiatalember, megismerkedne házasság céljából intelligens, zenét szerető kigyensúlyozott, családi életre vágyó lánnyal vagy elvált asszonnyal. Lakás megoldható. Fényképes leveleket: „Vénusz" jeligére a Sallai utcai hirdetőbe.

43 éves, rokkantsági nyugdíjas nő, házasság céljából megismerkedne intelligens férfival, 50 évesig. Kalandorok kíméljenek. „Tűzpiros tulipán" jeligére a Sallai utcai hirdetőbe.

178 cm magas, 36 éves, barna, minden káros szenvedélytől mentes szakmunkás jó állással, lakással, hozzáillő hölgyet keres házasság céljából, aki az otthonát szereti legjobban. Vidékiek levelét is várom. „Magdolna" jeligére a Hunyadi úti hirdetőbe.

31/163, egészségügyi dolgozó megismerkedne korban hozzáillő, józan életű férfival házasság céljából. „Fényképes levél" jeligére a Sallai utcai hirdetőbe.

49 éves, egyedülálló nő házasság céljából keres olyan hozzáillő férfit, akinek lakása van, de életéből hiányzik a szeretet. „Rossz egyedül" jeligére a Mohácsi Napló szerkesztőségébe.

55 éves elvált tsz-dolgozó megismerkedne házasság céljából vidéki magányos asszonnyal, 50 évesig, aki otthonába jönne. „Rossz egyedül" jeligére a Mohácsi Napló szerkesztőségébe.

28/174 cm magas, barna dolgozó férfi megismerkedne szerény, lelkiekben gazdag lánnyal vagy elvált asszonnyal házasság céljából, 24–32 évesig. „Szeretet – megértés" jeligére a Hunyadi úti hirdetőbe.

65 éves tsz-nyugdíjas, elvált férfi megismerkedne házasság céljából szolid vidéki asszonnyal 65 évesig, aki otthonába jönne. „Megbecsülés" jeligére a Mohácsi Napló szerkesztőségébe.

Anyagiakkal ellátott diplomás nő, rendezett életű szellemi dolgozó, özvegy férfi ismeretségét keresi 50–55 évig, házasság céljából. „Becsületes tulajdonság" jeligére a Hunyadi úti hirdetőbe.

Ötvenkilenc éves, özvegy, nyugdíjas, lakással rendelkező nő, korban hozzáillő, egyedülálló férfi ismeretségét keresem házasság céljából. „Egyedül vagyok" jeligére a Hunyadi úti hirdetőbe.

36/179 magas elvált szakmunkás megismerkedne házasság céljából komoly gondolkodású, hozzáillő nővel. „Fényképes, részletes levelet várok" jeligére a Hunyadi úti hirdetőbe.

Barna, 175 cm magas, 31 éves elvált férfi megismerkedne házasság céljából szolid, csinos nővel, aki lakással rendelkezik. Fényképes választ a Hunyadi úti hirdetőbe: „Teltkarcsúak előnyben" jeligére kérem.

65 éves, 185 cm magas, egyedülálló, rendezett körülmények között élő nyugdíjas, (2700 Ft), volt kereskedelmi dolgozó, megismerkedne pécsi, egyedül élő, korrekt, belterületi lakással rendelkező nővel házasság céljából. Fényképet kérek és küldök. „Kölcsönös szimpátia" jeligére a Hunyadi úti hirdetőbe.

MIT HOL VÁSÁROLJUNK

ÖLTÖNY ÉS NADRÁGVÁSÁR a pécsi Ádám Férfiruha Szaküzletben (Bem u. 4.) és a KOMLÓI CSILLE ÁRUHÁZBAN! Reklámáron vásárolható szürke férfi jersey öltöny 990 Ft-ért, acélkék férfi öltöny 1 480 Ft-ért és 1 550 Ft-ért, szürke férfi jersey nadrág 370 Ft-ért és 410 Ft-ért! Tekintse meg a kirakatot — válasszon! Minden érdeklődőt és vásárlót szeretettel várnak a bolt dolgozói.

ISMÉT ÉRKEZETT Centrum körjáróka, a pécsi Centrum Áruházba. Ára: 213,— Ft.

MOST ÉRKEZETT KERTÉSZBOLTUNKBA (Pécs, Bolgár Néphadsereg útja 79.) kétnyári és évelő virágmagvak, ezüsthagymamag, olcsó japán kézi-szerszámok, villás kerti kapa, gyümölcsszedő, szórófejek, szemző-oltókések. Várjuk Vásárlóinkat! Pécsi Kertészeti és Parképítő Vállalat.

A KOMLÓI MÉTERÁRUBOLT JERSEY ÉS SELYEMVÁSÁR AJÁNLATA: nylon és pamut jerseyk 168,— Ft helyett 70,— Ft-ért, 212,— Ft helyett 166,— Ft-ért és 129,— Ft-ért mintás selymek 88,— Ft-ért és 75,— Ft-ért vásárolhatók! Nagy áruválasztékkal, udvarias kiszolgálással várjuk kedves vásárlóinkat!

KÖZÉRDEKŰ

A GÉPIRÓ- ÉS GYORSÍRÓ ISKOLA esti tagozatára, az 1978/79-es tanévre, a felvétel június 20-án, 9 órakor lesz. A felvételüket kérők, okmányaikkal jelenjenek meg. Utolsó iskoai bizonyítvány, születési, ill. házassági a. kiv. és 100 Ft.

A DÉDÁSZ Pécsi Uzemigazgatósága, május hónapban az alábbi létesítményeket helyezi üzembe:

1978. május 29-én, Bóly Mezőgazdasági Kombinát Agrokémiai Központ Tr. állomás. Újpetre—Vókány törpe vízmű Tr. állomás, és 20 kV-os vezeték. 1978. május 30-án, Pécs M6/A. u. III. szakasz közvilágítási hálózat. Pécs, Makártető, 0,4 kV-os hálózatbővítés. Pécs, Lámpásvölgy, 0,4 kV-os vezeték áthelyezés. 1978. május 31-én, Pécs, Rókus utcai játszótér közvilágítási hálózat. A vezetékek érintése a fenti időponttól életveszélyes.

PÉCS, DOKTOR SÁNDOR MŰVELŐDÉSI KÖZPONT ZENEISKOLÁJA, május 28-án, du. fél 5 órai kezdettel tartja előképző-zongora, -hegedű, tanszakos tanulóinak évzáró hangversenyét a Doktor Sándor Műv. Közp. nagytermében. (Déryné u. 18.)

Dolgozókat felveszünk

AZ ÉPÍTÉSGAZDASÁGI és Szervezési Intézet pécsi Számítóközpontja felvételre keres adatrögzítőket és R—20-as számítógép gyakorlattal rendelkező operátorokat többműszakos munkakörbe. Jelentkezés rövid önéletrajzzal. 7624 Pécs, Óz u. 5. (150180/0958)

HALÁLOZÁS

Mély fájdalomtól megtört szívvel tudatjuk mindazokkal, akik ismerték és szerették, hogy drága jó férjem, testvérünk, sógorunk és nagybácsink,

MIHÁLY BÉLA

kőműves, 66 éves korában, tragikus hirtelenséggel elhunyt. Hamvasztás utáni búcsúztatása, május 31-én, fél 3 órakor lesz, a központi temetőben. Gyászoló felesége és a széleskörű rokonság.

Mély fájdalommal tudatjuk, hogy szeretett édesanyám, nagymamánk, dédanyánk, testvérem és anyósom,

özv. FINTA GYÖRGYNÉ
Schiffler Júlia

72 éves korában elhunyt. Temetése 1978. május 30-án, du. 3 órakor, a pécsbányatelepi temetőben lesz. A gyászoló család.

Mély fájdalommal tudatjuk, hogy szeretett férj, édesapa, nagyapa,

PÁLFÖLDI JÁNOS

türelemmel viselt hosszú szenvedés után, 75 éves korában elhunyt. Temetése 1978. május 28-án, ma délután 2 órakor lesz a vókányi temetőben. A gyászoló család.

A MEGYEI KÓRHÁZ felvesz: konyhalányokat Tüdőgyógyintézetébe, pécsbányatelepi kórházába és I. Élelmezési üzemébe, Pécs, Rákóczi út 2. — szállításhoz rakodó segédmunkásokat, valamint Vértranszfúziós Állomásra laborasszisztensnőket. Jelentkezés: munkaügyi osztályon. (Pécs, Rákóczi út 2.), illetve a fenti telephelyeken. (1219/0856)

KONNYŰ fizikai munkára nőket felveszünk: raktári csomagoló és üzleti vállalói munkakörbe. Jelentkezés Patyolat Vállalat, Pécs, Tüzér u. 13. Munkaügyi Osztály. (150172/0884)

A FIM Zsolnay Porcelángyár felvesz villanyszerelő, valamint műszerész szakmunkásokat. Jelentkezés: a gyár Munkaügyi Osztályán. (150179/0940)

SZAKACSNŐ, konyhai dolgozók és hőközpont kezelőt (bet. munkás) keres felvételre a Honvéd Kórház, Pécs, Akác út 1. (1206/0852)

TEHERGÉPJÁRMŰVEZETŐKET és kisegítő, nyugdíjas tehergépjárművezetőt felveszünk. B. m. Élelmiszerkereskedelmi Vállalat, Szállító Részlege, Pécs, Rákóczi út 50. (udvarban). (1189/0946)

ERETTSEGIZETT adminisztrátort, továbbá élelmiszer és hús- hentesáru eladókat felveszünk. B. m. Élelmiszerkereskedelmi Vállalat Munkaügyi Osztály, Pécs, Ifjúság u. 11. (1190/0946)

AZ 508. SZ. Ipari Szakmunkásképző Intézet, egy délutános takarítónőt keres, azonnali belépéssel. Jelentkezés: Pécs, Szigeti út 35. (1194/0956)

TMK szakmunkást felvesz az 500. sz. Szakmunkásképző Intézet. Jelentkezés: Ifjúmunkás utcai tanműhelyben, a tanműhelyvezetőnél. (1199/0800)

MEGFELELŐ képesítéssel és gyakorlattal rendelkező, belső ellenőrt keres felvételre a „DÉLKŐ" Mecsekvidéki Kőbányák Üzemigazgatósága, Komló. Jelentkezés: az üzemigazgatóság személyzeti osztályán. (1145/0029)

ÁRUKISÉRŐKET, betanított munkásokat (segédmunkásokat, csomagolókat) felveszünk. Jelentkezés: Pécs, Megyeri út 59. Füszért, munkaügy. (1152/0048)

AZONNALI belépéssel felveszünk vállalatunk siklósi telepére gépkocsivezetőt, MTZ traktorvezetőt és segédmunkást. Jelentkezés: Siklós, MÉH telep, telepigazgatónál. (150175/0942)

GÉPÍRÓNŐT, hegesztőt, lakatost, villanyszerelőt keresünk felvételre, kizárólag pécsi munkahelyre. Jelentkezés: 26. sz. Állami Építőipari Vállalat 6. sz. főépítésvezetősége, Pécs, Nagyhidi u. 16. (32-es autóbusz). Telefon: 12-186, 11-634. (150169/0915)

NEHÉZGÉPKEZELŐI vizsgával rendelkező rakodógépkezelőt keres felvételre a DÉLKŐ Mecseki Kőbányák pécs-kozári üzemébe. (Fehérkúti turistaháznál.) (1175/0478)

A PÉCSI Ingatlankezelő Vállalat gyakorlott bérszámfejtőt keres felvételre. Jelentkezés: munkanapokon de. 8—12 óráig a munkaügyi és bérosztály vezetőjénél. (1169/0951)

A MAGYAR Televizió Pécsi Körzeti Stúdiója felvételre keres horvát-szerb anyanyelvi szinten tudó gépírót. Jelentkezni lehet: Pécs, Sörház u. 8. (1198/0954)

A PÉCSI Ingatlankezelő Vállalat felvesz: villamosipari technikust, villanyszerelő szakmunkásokat, építőipari technikusokat. Jelentkezni lehet: Pécs, Rákóczi út 55. Mindennap 8 órától 12 óráig. (1170/0595)

GÉPKOCSIVEZETŐKET kisegítő gépkocsivezetőket, autószerelőket, szervizmunkást és takarítónőt felvesz a Tejipari Szállítási Vállalat, Pécs, Ifjúmunkás u. 2. (1208/0531)

AZ EIVRT Pécsi Elektronikai Gyára felvételre keres: közgazdasági technikumi végzettségű női dolgozókat: anyaggazdálkodó és raktárvezető munkakörökbe, gépipari technikumot végzett férfi dolgozókat — 5 éves szakmai gyakorlattal: diszpécser, termelésirányító és meós munkakörökbe. Jelentkezni lehet: Pécs, Felsőmalom u. 13., személyzeti vezetőnél. Telefon: 15-866/8. (1151/0945)

KÖZGAZDÁSZOKAT és számviteli főiskolát végzetteket felvesz a Baranya megyei Tanács terv- és pénzügyi osztálya. Jelentkezés a két osztályon, rövid életrajzzal. (1172/0952)

A MECSEK Tourist felvételt hirdet a harkányi kirendeltségére könyvelői állás betöltésére, meghatározott időre. Jelentkezés: Harkány, Kossuth L. u. 5. (1176/0950)

ÉPÜLETGÉPÉSZ mérnököt tervezői munkakörbe, továbbá gépész műszaki rajzolót és statikus szerkesztői munkakörbe dolgozókat felveszünk. SZÖVTERV Iroda, Pécs, Kisfaludy u. 4/2. Jelentkezés: személyesen az irodavezetőnél. (1171/0953)

IPARVÁLLALAT gép-gyorsírót felvesz. Jelentkezés rövid önéletrajzzal: „Sürgős 1168" jeligére a Hunyadi úti hirdetőbe. (1168/0846)

Centrum Áruház a város központjában!

Színes tv vásárlása esetén 600,— Ft-os vásárlási utalványt adunk

CENTRUM ÁRUHÁZ

Ismét SZŐNYEGKIÁLLÍTÁS ÉS -VÁSÁR Pécsett, a Mecsek Áruházban 1978. V. 25—VI. 3-ig

A Soproni Szőnyeggyár termékeiből

Enkalon controlled quality

Szőnyeg-padlók

TÜZÖTT ÉS SZŐTT SZŐNYEGEK EBÉDLŐ-, FUTÓ- ÉS ÖSSZEKÖTŐ MÉRETEKBEN.

Díjmentes szolgáltatások Pécs területén:

A KIÁLLÍTÁS ALATT
– HÁZHOZ SZÁLLÍTÁS

MINDEN ÉRDEKLŐDŐT VÁRNAK A RENDEZŐK!

SOPRONI SZŐNYEGGYÁR — Enkalon controlled quality — MECSEK ÁRUHÁZ — DOLGOZNI TANULNI ÉS FELSOROLNI NAGYON NEHÉZ

® = AZ AKZO CSOPORTHOZ TARTOZÓ ENKA AG, NSZK CÉG TÖRV. VÉD. MÁRKÁJA.

Argentína '78



Leáldozott a világbajnok csillaga

A vb-döntő második csoportját hónapokon át előre lefutottnak könyvelte el a futballvilág: a védő NSZK-nak, a bronzérmes Lengyelországnak nak Mexikó, kiváltképp Tunézia csak edzőpartner lehet... Tunézia nem lett erősebb, az NSZK viszont, eredményeiből kiindulva, útban van a középszerűség felé, Mexikó előtt felcsillant a remény. A műsor:

Június 1.: NSZK—Lengyelország (Buenos Aires).

Június 2.: Tunézia—Mexikó (Rosario).

Június 6.: Lengyelország—Tunézia (Rosario), Mexikó—NSZK (Cordoba).

Június 10.: Mexikó—Lengyelország (Rosario), Tunézia—NSZK (Cordoba).

*

Az NSZK éveken át vezető szerepet töltött be a sportágban, 1954. évi meglepő vb-győzelmétől számítva egyszer sem „égett le".

Az NSZK-t első számú esélyesként várták —, aztán jöttek a hidegzuhanyok. A decemberi, dortmundi 1:1-re Wales ellen még senki sem figyelt különösebben, az idén Anglia (2:1) és a Szovjetunió (1:0) szerencsés hazai legyőzése sem jelentett feltűnést. Jött azonban Schön „fekete áprilisa", két hét alatt, Hamburgban és Stockholmban a Brazília (0:1) és a Svédország (1:3) elleni vereséggel „padlóra került" a világbajnok, leáldozott a csillaga.

— Kevés a megfelelő játékos, nem is képzelt gondban vagyok, ha valakit, meghozzá nem is világsztárt helyettesíteni kell — fakadt ki Schön. — Tudom, hogy ez a csapat nem egyenértékű az előzőkkel — de ki tud jobbat?

Schön kérdésére gyorsan érkezik a válasz: hol van Beckenbauer, Breitner, Grabowski, Stielike? Hiányzásuk oka szoros összefüggésben van Schön. kiváltképp pedig az NSZK Labdarúgó Szövetségének csökönyösségével.

— Higgyenek nekem, mindent megpróbáltam — mondja Schön. — 17 vb-előkészületi mérkőzésen három csapatra elegendő játékost próbáltam ki, minden alkalommal szerepelt újonc is. Vb-keretemben Maier, Vogts, Schwarzenbeck, Bonhof, Hölzenbein és Hoeness maradt meg az 1974. évi gárdából, a 33 éves Maier, a 31 éves Vogts, a 31 éves Hölzenbein nélkül még mindig nehezen lehet elképzelni a csapatot. Nem jöttek elő mindent megváltó új csillagok, nem a régi a harcikedv, vagyis nemcsak Beckenbauer hiányzik...

*

Nehéz tisztázni, mi számít nagyobb meglepetésnek, hogy 1974 előtt Lengyelország a selejtezőkön kiverte Angliát, vagy, hogy harmadik lett a világbajnokságon, vagy pedig, hogy még most is erős?

Kétségtelen, hogy a lengyel válogatott immár ötödik esztendeje legdicsőbb időszakánál tart. Győzelmet, győzelemre halmoztak, lassan egy éve, hogy utoljára vereséget szenvedtek.

A vb 3. helyezett gárdához viszonyítva két jelentős változás történt. A „pipás" Gorski helyett Jacek Gmoch lett a kapitány s visszatért a válogatottba Wlodzimierz Lubanski, minden idők legjobb lengyel labdarúgója.

Gmoch hirtelen kirohanásairól ismert, de amikor a vb-esélyekről esik szó, megfontolt:

— Bizonyítani fogjuk, hogy a lengyel futballcsoda nem három napig, hanem évekig tart, pályázunk a világbajnok skalpjára!

*

Kevesen tudják, hogy Mexikó már nyolcadik alkalommal vb-döntős. Ez különben legnagyobb dicsőségük, meg az, hogy 1970-ben nagyszerű vb-t rendeztek. Erejükről árulkodik, hogy a labdarúgás páratlan népszerűsége ellenére, még az otthonukban rendezett világbajnokságon sem jutottak el a legjobb négyig.

Az új kapitány, a 49 éves Jose Antonio Roca, aki két világbajnokságon is szerepelt, fiatalításban látta a felemelkedést: keretének 24 év az átlagos életkora. A három sokra hivatott csatár, Ortega, Rangel és Hugo Sanchez együttes életkora hatvan esztendő. Sokan úgy vélekednek, hogy a balszélső Sanchez a világbajnokság egyik csillaga lesz, három előkészületi mérkőzés 13 mexikói góljából 9 fűződik a nevéhez.

Tunézia újonc a vb-döntőben, s mint ilyen, tele van gátlásokkal. Félnek Afrika korábbi képviselői (1970-ben Marokkó erejéből 1 döntetlenre futotta, 1974-ben Zaire 0:14-es gólarányával pofozógép volt) súlyos kudarcai után, ugyanakkor — s ezt Abdelmajid Chetali kapitány sűrűn hangoztatja — bizonyítani kívánják, hogy legjobbak Afrika vb-döntős képviselői közül.

Boskovics Jenő

A pécsi Kertészeti és Parképítő Vállalat

- KŐMŰVES
- KŐVEZŐ
- KERTÉSZETI SZAKMUNKÁS
- KERTÉSZETI SEGÉDMUNKÁS
- FŰKASZÁS
- ÁCS
- KUBIKOS
- ÉPÍTŐIPARI SEGÉDMUNKÁS
- MŰHELY SEGÉDMUNKÁS
- AUTÓSZERELŐ
- FESTŐ
- ASZTALOS
- LAKATOS
- TEHERGÉPKOCSI-VEZETŐ
- „D" VIZSGÁS GÉPKOCSIVEZETŐ
- KERTITRAKTOR-VEZETŐ
- ÉPÍTŐIPARI KÖNNYŰ- ÉS NEHÉZGÉPKEZELŐ
- RAKODÓ

MUNKAKÖRBE DOLGOZÓKAT FELVESZ

Jelentkezés:
PÉCS, BOLGÁR NÉPHADSEREG ÚT 104.

Kézilabda

PMSC—Bakony Vegyész 14:13 (8:5). NB I. női mérkőzés. Városi sportcsarnok, 500 néző. V.: Ambrus, Ruszina. PMSC: Karip — Sólyomné (1), Fajcsiné (5), Pálvölgyiné, Peresné (2), Balázsné (5), Franciáné (1). Csere: Boóz. Edző: Hang János. A találkozó elején kétszer is vezettek a vendégek, majd a PMSC elhúzott, de a végén csak nehezen győztek a pirosfeketék. Képünkön: Peresnét szabálytalanul akadályozzák a Bakony Vegyész kapuja előtt.

Arató László felvétele

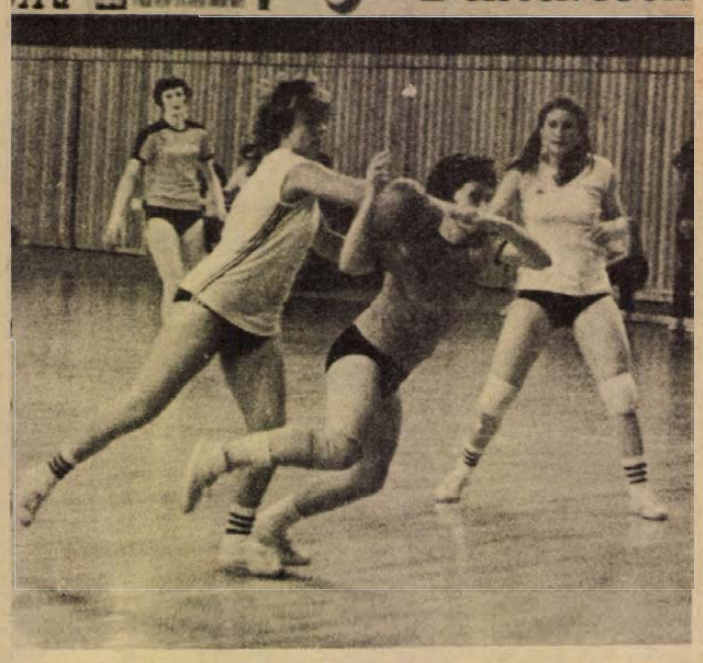

Montbeliardba utazott a magyar válogatott

A landersheimi szállásról szombaton kevéssel déli 12 óra után indult Montbeliardba, a vb utolsó előkészületi mérkőzésének színhelyére a magyar válogatott. Baróti Lajos szövetségi kapitány az MTI-nek elmondotta, hogy Váradi sérülése nem jött rendbe, így marad a Sochaux elleni 90 percre az a tizenegy, amely a Wembleyben kezdett szerdán este:

Gujdár — Török, Kocsis, Kereki, Tóth 3. — Nyilasi, Pintér, Zombori — Fazekas, Törőcsik, Nagy L.

Váradi sajnos továbbra sem játékképes, sőt már az is bizonyosra vehető, hogy az argentinok ellen sem számíthatok rá — mondotta Baróti Lajos. — Legfeljebb a második mérkőzésen játszhat.

Labdarúgás

PMSC—ZTE 2:2 (1:0)

Újmecsekalja, 300 néző. V.: Szőke. PMSC: Fiedler — Iványi, Toma, Tapaszti, Kincses — Lutz, Dárdai (Kenderesi), Pál (Schulteisz) — Kardos, Kiss, (Réfi), Dobány (Keresztes). ZTE: Déri — Molnár, Antoni, Mihalecz, Filó (Fodor) — Gáspár, Fitos, Tóth (Rácz) — Bogáti, Szentes (Simon), Péter. Góllövők: Kiss, Schulteisz, ill. Simon, Mihalecz. A két csapat barátságos mérkőzését szombaton játszották.

Labdarúgó megyebajnokság

Honvéd Steinmetz SE—Szalánta 1:0 (0:0). BTC-pálya, 100 néző. V.: Botykai. Az óriási fölényben játszó Steinmetz biztos helyzeteit kihagyta, és így csak nagy küzdelem után nyert. Góllövő: Szász. Jók: Csontos, Tóth M., Szász, ill. Bori, Balázs, Lőrinc.

Kosárlabda

Universitas PEAC—Szombathelyi Sabaria 87:68 (53:34). NB II. férfimérkőzés, Pécs.

A világ sportja

A Tenessee állambeli atlétikai versenyen a női 5000 m-en a 19 esztendős amerikai Kathy Mills 15:35.52 perccel új, nem hivatalos világcsúcsot állított fel. A régit honfitársa, Jan Merill tartotta 15:37.00 perccel.

*

A Nemzetközi Korcsolyázó Szövetség (ISU) Dubrovnikban megtartott ülésén úgy határozott, hogy a jövő évi Műkorcsolya Európa-Bajnokságot 1979. január 29. és február 4. között Zágrábban rendezik meg. Az EB-n várhatóan 20 országból indulnak versenyzők. Jugoszláviában eddig 1-1 alkalommal rendeztek műkorcsolya EB-t, illetve VB-t.

Kézilabda NB I.

A PMSC férfi csapatának tavaszi teljesítménye

Védekezésben javulni kell
Hegedüs volt a legjobb
A bentmaradás a cél

Egy éves NB I. B-s szereplés után a tavaszt már a legjobbak között kezdhette a PMSC férfi kézilabda csapata. A női csapat az előző esztendőben a városi sportcsarnokban játszotta mérkőzéseit és a kedvező tapasztalatok alapján a kettős mérkőzések valójában csemegét ígértek a sportág híveinek. Így is volt a tavaszi idényben, a kettős hazai mérkőzésekre megtelt a sportcsarnok, de az egyes találkozókra is nagyszámú közönség előtt került sor. Az érdeklődés a sportág népszerűségét bizonyítja és így nem közömbös a csapat szereplése.

A piros-feketék újonc létükre nem okoztak csalódást, de a látott mérkőzések alapján még több pontot összegyűjthettek volna. A csapat jelenleg 8 pontjával a 9. helyet foglalja el a bajnoki táblázaton. A mögöttük lévő Bp. Spartacusnak és a Honvéd Szondi SE-nek 6—6, míg a sereghajtó Csömörnek 4 pontja van. Az indulásnál a szakvezetés 8—10 pont megszerzését tervezte a tavaszi idényre. A 8 pont sikerült és különösebb aggodalomra nincs ok. De mennyivel könnyebb lenne a helyzet, ha a Tatabánya elleni 7 gólos vezetésből a végén nem lesz vereség, vagy a Spartacus és a Honvéd sem tudta volna ledolgozni hátrányát és a döntetlen helyett vereséggel távoztak volna Pécsről. Volt viszont olyan mérkőzés is, melyen a pécsiek fordították vesztett állásból a maguk javára az eredményt, a csömöri összecsapást a televízió is közvetítette. Sajnos, azon mérkőzések száma nagyobb, melyeken a PMSC nyerhetett volna, de vereség vagy döntetlen lett a vége. Ide kell még sorolnunk az utolsó fordulóban lejátszott Rába ETO elleni összecsapást, amikor a papírforma a piros-feketék mellett szólt. Az első félidőben azonban kritikán aluli volt a védekezés és a lépéshátrányt már nem lehetett behozni.

Ha már a védekezésről esett szó, akkor el kell mondani azt is, hogy ez a csapat gyengéje. A dobott gólok tekintetében (256) a PMSC a negyedik helyet foglalja el a sorban, a kapott góloknál viszont (285) az utolsó helyen állnak, ők kapták a legtöbb gólt az NB I. mezőnyében. A kritikus pillanatokban még a kulcsjátékosokon is úrrá lesz az idegeskedés, játékuk kapkodóvá válik. E téren kellene javítani az őszi idényre.

Móró Gábor vezető edző mérkőzéséről mérkőzésre osztályozta a játékosok teljesítményét. Az osztályzókönyv alapján Hegedüs neve kívánkozik az élre, kiemelkedő teljesítményt nyújtott. Közepesnél jobb az átlaga a kapus Kovacsicsnak, valamint a mezőnyjátékosok közül Gerának, Harmatnak, Ágostonnak és Benkőnek. A Nagykanizsáról Pécsre került Taskótól sokat vártak. A bemutatkozás nem sikerült, a hajrára azonban beépült a csapatba és kezd játékba lendülni. A góllövő listát Hegedüs vezeti 61 góllal, őt követi Gera 41, Harmat 33 és Ágoston 31 góllal.

A tavaszi idény befejeztével a csapat edzésben maradt és június közepén kezdődik a nyári szünet. Július közepén kezdik a felkészülést az őszi fordulóra. A felkészülési időszakban részt vesznek Gödöllőn a Tessedik Kupán, majd több mérkőzést játszanak NB I-es csapatokkal a szeptember 17-i bajnoki rajtig. Ősszel a cél 10 pont megszerzése. Ha sikerül, akkor 18 ponttal biztosítani lehet a bentmaradást. A hazai mérkőzések közül a Csömör, a Szondi és az FTC ellen megszerezhető a két pont, de Pécsett a Debrecen és a Szegedi Volán sem legyőzhetetlen. A sikeres szereplés érdekében idegenben is helyt kell állni, a Rába ETO vagy a Spartacus ellen lehet pontot szerezni.

Lázár Lajos

A mundial horoszkópja

Egy Horangel nevű ismert, „jegyzett" argentin asztrológus elkészítette a tizenhatos döntő valamennyi résztvevőjének horoszkópját. A csillagok „tudora" véleménye teljes mértékben megegyezik a bukmékerek jóslataival, miszerint a végső győzelemre az NSZK és Brazília együttese a legesélyesebbek.

Feltűnően jó besorolást kapott az asztrológustól Skócia válogatottja.

A brit labdarúgás reprezentánsait az erő, a bátorság, a hideg fej és a kifogástalan harci szellem jelzőivel „látta el".

Horangel Magyarországgal kapcsolatos elképzeléseit nem közölte a UPI. Persze ettől még játszhatnak jól Nyilasiék.

A legszebb megállapítás: Argentínának „kitűnő bolygói lesznek a siker házában".

SPORT DN SPORT

Mai sportműsor

Labdarúgás: NB II. mérkőzés: Volán SC—Komlói Bányász, Budapest 17.00. NB III. mérkőzések: Véménd—Keszthelyi Haladás, Véménd 17.00. Siófok—PVSK, Siófok 17.00. Oroszlányi Bányász—Sellye, Oroszlány 17.00. Megyei mérkőzések: Zsolnay—Szigetvár, Porcelángyár-pálya 10.00, Vasasi Bánvász—Siklós Vasas 17.00. Beremend—Bóly, Beremend 17.00. Mohács—Kinizsi, Mohács 17.00. Pogány—Universitas-PEAC, Pogány 17.00. Magyarszék—BTC, Magyarszék 17.00. Mázaszászvár—Drávafok, Mázaszászvár 17.00. Országos ifjúsági bajnokság: Sellye—Szegedi Dózsa, Sellye 11.00, Komló—PMSC, Komló 10.30. Sportiskola—Hódmezővásárhely, Kovácstelep 11.30.

Asztalitenisz: NB I. mérkőzés, Kilián SE—Universitas-PEAC, Szolnok 9.30.

Atlétika: területi középiskolás bajnokság: PVSK-pálya 8.30. Megyei serdülő B összetett bajnokság. Tüzér utca 9.

Kosárlabda: Felszabadulási Kupa. Ganz MÁVAG—PVSK férfi csapatok, Budapest 10.00.

Röplabda: NB II. mérkőzések: Tab—Pécsi Vörös Meteor férfi csapatok, Tab 12.00. Universitas-PEAC—Bakony Vegyész, férfi csapatok, II. sz. Gyakorló Iskola 10.00. Universitas-PEAC—Bakony Vegyész női csapatok, II. sz. Gyakorló Iskola 11.00.

Sakk: OB I. mérkőzés PMSC—Miskolc, Újmecsekalja, 39-es dandár út 19. 9.00.

Vízilabda: OB II. B mérkőzés, Kecskemét—PMSC, Kecskemét 11.30.

Tenisz: NB I. B mérkőzések: Spartacus—Szombathelyi Haladás női csapatok Balokány-liget 8.30. BEAC—Spartacus, férfi csapatok, Budapest 8.30.

OSN sportünnepségek: Mohácsi járás: Bóly 14.30, szigetvári járás: Nagydobsza 9.00. Körzeti sportünnepségek: Beremend 9.00, Villány 9.00.

Íjászat: Vidékbajnokság. Vízügypálya 9.00.

Atlétika

A Népstadionban megrendezett nemzetközi hétközi atlétikai versenyen jól szerepeltek a PMSC atlétái. Három számban megyei csúcsot értek el. Szabó Tamás 3000 méteren aranyjelvényes eredményével az IBV szinten belül (8:27.0) futott. Eredmények 3000 méter: Szabó 8:24.9. 500 méter: Konkoly 65.5 (megyei ifjúsági csúcs), Súly: Fehér 17.07 (megyei felnőtt csúcs), 1500 női: Péley (4:22.6 megyei felnőtt csúcs). Gerely női: Torma 47.74. 3000 méteren a komlói Kispál szerezte meg a győzelmet, ideje: 7:54.7 volt, ami új megyei csúcs.

Dunántúli Napló

Az MSZMP Baranya megyei Bizottságának lapja
Főszerkesztő: **Mitzki Ervin**
Főszerkesztő-helyettesek: **Báling József** és **Hallama Erzsébet**
Szerkesztőségi ügyelet 8—20 óráig 10-053, 20 óra után 15-726
Kiadja a Baranya megyei Lapkiadó Vállalat
Felelős kiadó: **Braun Károly**
Szerkesztőség és kiadóhivatal: 7601 Pécs, Hunyadi út 11. sz. Telefon: 15-000, 15-762, 15-852, 15-245, 15-264
Szerkesztőség telex: 12-421
Kiadó telex: 12-320

Készült ofszet rotációs eljárással Saphir 96-os gépen Pécsi Szikra Nyomda 7630 Pécs, Engel János u. 8.
Tel.: 13-177, 13-696. Telex: 12-211
Felelős vezető: **Szendrői György**

Terjeszti a Magyar Posta
Előfizethető a helyi postahivataloknál és a kézbesítőknél.
Előfizetési díj egy hónapra 21 Ft
Indexszám: 25 054
ISSN 0133—2007

Világ proletárjai, egyesüljetek!

hétfői Dunántúli Napló

XXXV. évfolyam, 146. szám
1978. május 29., hétfő
Ára: 1,50 Ft

Az MSZMP Baranya megyei Bizottságának lapja

Gyermeknapi színes paletta

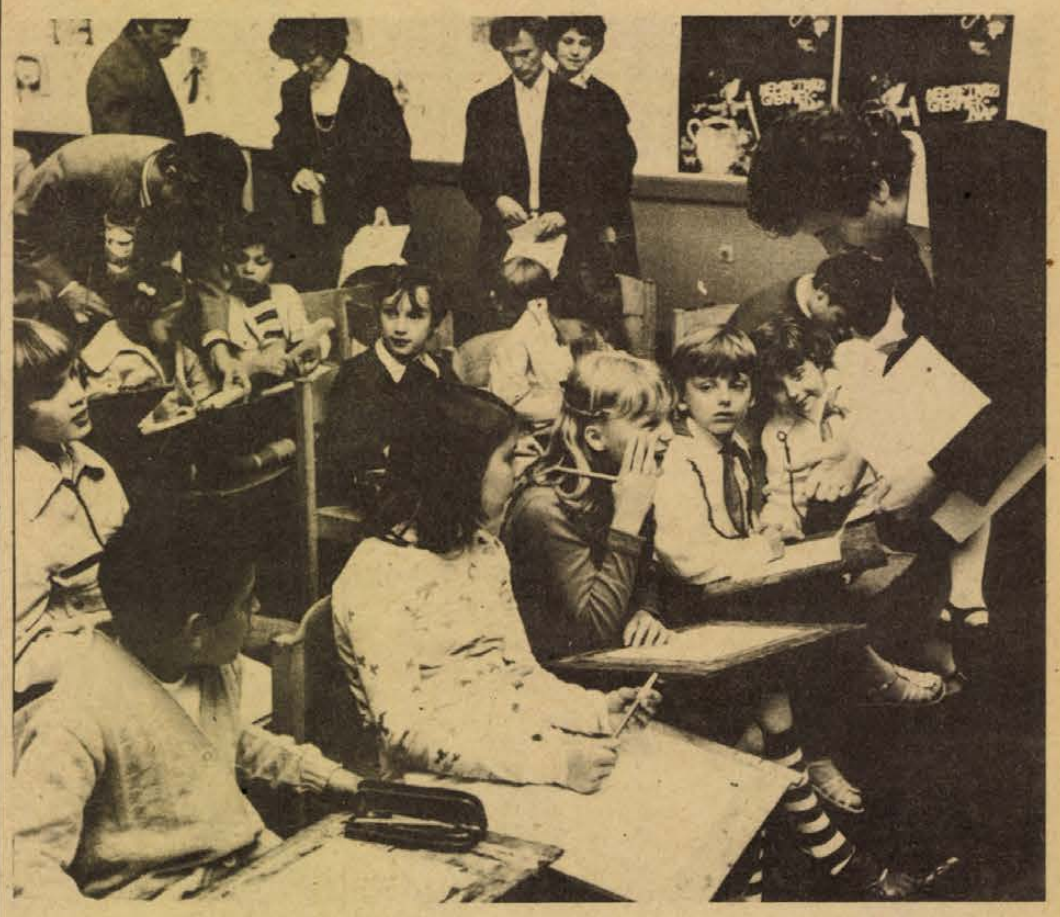

Mit rajzoljak? Trischler Ferenc szobrászművész szakmai eligazítást tart a KPVDSZ Művelődési Házban rendezett rajzverseny kis alkotóinak.

Gyermeknap '78

Ellesett derűs pillanatok

A képek fölülről lefelé: A vasasi bábosok bemutatója — Gyerekek a KPVDSZ-ben — Ajándék aputól — A Pécsi Cipész Szövetkezet „Március 8." brigádja átadja ajándékát
Gyermeknapi fotóinkat Erb János készítette

Új állomást kap Paks

Nyári vasúti menetrend

Európa-szerte, vasárnap nulla órától

Európa valamennyi országában minden év május negyedik szombatját követően vasárnap nulla órakor életbe lép a nyári vasúti menetrend. A pécsieket érintő változásokról lapunk május 18-i számában már hírt adtunk. Most somogyi, tolnai és zalai olvasóink értesülhetnek a Pécsi Vasútigazgatóság területén tegnaptól kezdve érvényes menetrend legfontosabb újdonságairól.

A Budapest Déli pályaudvar —Nagykanizsa között közlekedő Kanizsa expressz zsúfoltságának enyhítésére az expressz előtt 15 perccel mentesítő gyorsvonat indul Kanizsára 16 óra 45-kor.

A dél-balatoni vonalon új járatként a főidényben — szeptember 3-ig — vasárnaponként 15.52 órakor személyvonat indul Budapestre.

A régi menetrend szerint Szombathely—Keszthely—Balatonszentgyörgy között közlekedő vonat útvonala a nyári időszakban Fonyódig meghosszabbodik. Fonyódra érkezik 11.00 órakor, és ellenirányban 18.13-kor indul Fonyódról.

Mivel hét közben kisebb az utasforgalom, az a személyvonatpár, amely tavaly minden nap közlekedett Budapest és Balatonszemes között, idén csak szombaton és vasárnap szállítja az utasokat. Budapest Déli pályaudvarról 7.10-kor, Balatonszemesről 11.03-kor indul.

Megszűnő személyvonat

Kihasználatlanság miatt a Budapest Déli pu-ról a múlt nyáron munkanapokon 20.20-kor Siófokra, továbbá vasárnap 11.04-kor Szántód—Kőröshegyre indult vonatok az idén már nem közlekednek.

Nagyatád és Somogyszob között a hétvégeken eggyel több vonat közlekedik, mert a Nagyatádról 16.45-kor induló helyijárat szombaton és vasárnap is üzemel.

A Somogyszobról 21.42-kor induló személyvonat Böhönye —Balatonszentgyörgy között — a téli menetrendhez hasonlóan — a nyári idényben is csak pénteken és vasárnap közlekedik. Ellenirányban a Balatonszentgyörgyről 23.20-kor induló vonat is csak pénteken és vasárnap marad forgalomban.

Az utasszám nagymérvű csökkenése miatt az elmúlt nyáron vasárnaponként Fonyódról 17.05-kor Nagykanizsára közlekedett személyvonat megszűnt. Ugyanezen okból az a személyvonat, amely tavaly Fonyódról 3.31-kor indult Nagykanizsára, idén csak Balatonszentgyörgytől vehető igénybe, ahonnan 4.10-kor indul.

A Paks térségében folyó több éves munka eredményeként Paks vasúti létesítményeinek korszerűsítése részben befejeződik. Az új menetrendi időszakban a régi vasútállomás helyett, attól mintegy négy kilométernyire a teherforgalom és a személyforgalom lebonyolítására új állomást, és közvetlenül ez előtt a személyforgalom részére Paks Dunapart néven új vasúti megállóhelyet fog üzembe helyezni a MÁV. A személyszállító vonatok közlekedésében az új menetrendben még lényeges változás ugyan nem lesz, de a gőzvontatást fokozatosan felváltja a motorvontatás.

Csökken a menetidő

A mozdonypark korszerűsítése tovább folytatódik. Az új menetrendi időszakban több vonalon részben hazai gyártásból, részben importból újabb Diesel-mozdonyok állnak forgalomba. Ennek következményeként a Budapest—Sárbogárd—Bátaszék vonalon a távolsági személyvonatok gőzmozdonyait fokozatosan lecserélik, így Budapest és Bátaszék között az utazási idő mintegy 20—25 perccel csökken.

Mosoni Zoltán, a Pécsi Vasútigazgatóság forgalmi osztályvezető helyettese, akitől az információt kaptuk, arra kéri az utazó közönséget, hogy fordítson nagyobb gondot a vasúti kocsik és a várótermek berendezési tárgyai épségének megőrzésére és a tisztaságra. A MÁV ugyanis szűkében van a személyszállító kocsiknak, az állomások tisztítását pedig társadalmi munkában KISZ-esek, szocialista brigádok végzik takarító személyzet híján.

T. É. I.

A tartalomból:

A gyógyír még titok
Látogatóban Nakon, az égési sebek gyógyítójánál

Zsebtolvajok
Nem a gavallér, a pénze kellett

Négylábú sztárok
Országos kutyakiállítás Pécsett

Újabb botrány az NSZK-ban
Bravúros szökés a börtönből

Tudósítónk első jelentkezése Buenos Airesből



Nyílt túrát rendeztek vasárnap Siklóson, a magyar—koreai barátság jegyében. Tudósítás a 2. oldalon.

Kiállítás nyílt a gyermekrajzokból

- Csaknem száz alkotás született a KPVDSZ-ben tartott versenyen
- Folklórbemutató és bábműsor

— Legyen szíves a testvéremet mellém ültetni, mert közös tolltartón vagyunk. S Majdik Miki bizonyságul meg is mutatja a művelődési ház vezetőjének a színes ceruzákkal és filctollakkal teli bőrtokot. Maguk elé teszik a rajzlapot, s Majdik Sanyi, bátyja szakszerű tanácsai szerint hárombés ceruzájával munkához lát. Vagy fél óra múlva visszatérek: merevtartású, nagykalapos kovboj tekint rám. Miki még most is magyaráz.

— Valamit rajzolj a lap jobboldalára. Egy fát, vagy egy alakot, akire rálő a seriff. Érted-e öcsém?

Bizonyára emlékezetes marad annak a több mint száz gyermeknek és szüleiknek a nemzetközi gyermeknap, akik a Dunántúli Napló szerkesztősége, a Hazafias Népfront Baranya megyei Bizottsága, valamint a Szakszervezetek Baranya megyei Tanácsa felhívására részt vettek azon a rajzversenyen, amit tegnap délelőtt rendeztek meg Pécsett, a KPVDSZ művelődési házban. A nagytermet zsúfolásig megtöltő gyermekek és szülők jelenlétében *Hallama Erzsébet*, a Dunántúli Napló főszerkesztő helyettese köszöntötte az ünnepet.

Többek között a következőket mondotta.

— Ilyenkor a gyerekeket ünnepeljük és a gyerekek meg a játék elválaszthatatlanok egymástól. Vannak nagyon jó játékok, és mi ezek közé soroljuk a rajzolást is. A gyerekrajzok rendszerint egyszerűek és őszinték. Néha furcsák és szokatlanok, egyszóval a gyerekek sajátos gondolkodását fejezik ki, azt, amit úgy szoktunk nevezni, hogy gyermeki fantázia.

A Dunántúli Napló által korábban meghirdetett rajzpályázatra érkezett alkotásokból Proksza László, a lap grafikusa jól szerkesztett kiállítást rendezett ebből az alkalomból.

A megnyitót követően előkerültek a rajztáblák, s Trischler Ferenc képzőművész vezetésével munkához láttak a kis „művészek". Végül is kilencvenhét rajz készült és a résztvevők emléklapot kaptak.

Cseh Anikó jóformán még ki sem fújta magát: épphogy lejöttek a színpadról nagysikerű bábműsoruk után.

A Pernecker István úttörőcsapat bábosai vagyunk Vasasról. Szívesen jöttünk, hiszen gyermeknap van. Temesi Jenőné tanárnéni a vezetőnk, leginkább óvodákban és művelődési házakban adunk műsort.

— És mit csinálsz délután?

— Azt még nem tudom. De ha így esik akkor otthon játszom. Gyermeknapon játszani a legjobb. Nem?

Hát igaz ami igaz. A tegnapra tervezett szabadtéri rendezvények többségét elmosta az eső. Ennek ellenére Lvov-Kertvárosban megtartották a rollerversenyt. A Mecseki Kultúrpark is felkészülten várta a gyerekeket — de ezen az ünnepen nem döntötték meg a korábbi csúcsot a belépő vendégek. Délután négy óráig mindössze hatezren keresték fel a vidámparkot és az állatkertet.

Viszont sokkal szerencsésebb helyzetben voltak a pécsi Steinmetz Miklós Művelődési Ház vezetői; első alkalommal hívták meg a KISZÖV-be a szomszédos Állami Nevelő Intézet mintegy százegyven növendékét és az intézet egykori — harmincan voltak — lakóit. *Müller Gyula*, a művelődési ház igazgatója házigazdaként konferálta a műsorszámokat. Fellépett *Csizmadia Sándor* polbeat énekes, nagy sikere volt a KISZÖV néptáncegyüttesének, amely az ősszel rendezendő szekszárdi folklór bemutatóra készülve először mutatta be műsorát, s mindjárt tegyük hozzá, a legérzékenyebben reagáló közönségnek, a gyerekeknek. *Bukovics Gyöngyi, Prolok Erzsébet, Renye Anti* és *Leiniczki Jóska* véleménye egyöntetű volt abban, hogy a kalocsai táncok és népi játékokat többször is megnéznék. Ebéd után, a Bóbita bábegyüttes műsorát tekintették meg az intézet növendékei, majd a Pécsi Építőipari Szövetkezet, a Kesztyű és Bőrdíszmű Szövetkezet, a VILLGÉP Szövetkezet, valamint a Kossuth Cipész Szövetkezet tizennégy szocialista brigádja ajándékokkal lepte meg a vendégeket.

Salamon Gyula

Komló: KISZ-fiatalok küldöttgyűlése

Jó hangulatban, — pár percet tornásztak és énekeltek is — eredményesen tanácskoztak a komlói KISZ-szervezetek képviselői tegnap a városi pártbizottság székházában tartott küldöttgyűlésükön. Részt vett a küldöttgyűlésen *Gallusz József*, az MSZMP Komló városi Bizottságának első titkára, *Piti Zoltán*, a KISZ Baranya megyei Bizottságának titkára, *Nagy Ferenc*, a városi tanács elnökhelyettese, továbbá *Feiner Istvánné*, a HNF városi Bizottságának titkára.

A küldöttgyűlés munkabizottságainak megválasztását követően *Páva Zoltán*, a KISZ Komló városi Bizottságának titkára fűzött szóbeli kiegészítőt a KISZ IX. kongresszusa óta végzett munkát értékelő írásos beszámolóhoz, majd a küldöttek kértek szót. Alapvetően jónak minősítették a város KISZ-alapszervezeteinek, illetve választott testületeinek tevékenységét, de szóltak a hiányosságokról is.

A városi párt-végrehajtóbizottság levélben köszöntötte a küldöttgyűlést, melyet *Pista Ibolya* vb-tag olvasott fel.

Elismeréssel szólt az ifjúkommunisták munkájáról Gallusz József és Piti Zoltán is. A KISZ Baranya megyei Bizottságának titkára ez alkalomból a KISZ KB „Kiváló Ifjúsági vezető" kitüntetést adta át sokéves eredményes munkája elismeréseként *Kovács Rudolfnak*, a városi KISZ-bizottság volt munkatársának.

A küldöttgyűlés elfogadta a beszámolókat, majd megválasztották az új KISZ-bizottság és pénzügyi ellenőrző bizottság tagjait, valamint a megyei küldötteket. A testületek megtartották első ülésüket. A KISZ Komló városi Bizottságának titkára ismét *Páva Zoltán*, a PEB elnöke *Károlyi Gyuláné* lett.

T. É.

Nagykanizsa: Orvosi tanács a magnószalagon

Az üzemegészségügy komoly feladat, de hogy lehet közérthetően, oldottabb hangnemben és vidáman is szolgálni, azt a Somogy—Veszprém—Zala megyékben érdekelt KÖGÁZ Vállalat példája bizonyítja. Nagykanizsai központjukban a Vöröskereszt aktivistái az üzemi egészségügy szolgálatával karöltve a legváltozatosabb eszközöket veszik be céljaik — ez a dolgozókat szolgálja — elérésére.

A vállalatnál rendszeresek a korszerű táplálkozást propagáló kóstolóval egybekötött árubemutatók. De a nikotintól, a túlzott szeszfogyasztástól, egészségtelen életmódtól riogató vidám, avagy komoly témájú plakátkiállítások sem hiányoznak. Ám fegyvertáruk tartogat más meglepetést is.

Ahol nagyobb tömegeket érintő tanácskozást rendeznek, ott rendszeresen feltűnnek az egészség őrei. Hozzák a diákat, a színes rövidfilmeket, s a tanácskozás szünetében, végén mikor hogyan, tükröt állítanak a kollektíva elé. A rendet, munka- és üzemszervezést segíti a széleskörű tisztasági verseny is. A legújabb eszköz a magnetofon. Dr. Balogh Illésné üzemorvos a múlt héten mondta magnószalagra néhány „divatos" betegség, köztük a magas vérnyomás megelőzését célzó tanácsait, és a néhány perces monológ az étkezési, munkaközi szünetekben hol az egyik, hol a másik munkahelyen hangzik fel.

G. A.

Szombathely: Nemzetközi táncverseny

Walesi testvérpár lett a standard táncok győztese Szombathelyen a Savaria Nemzetközi Táncversenyen, amelyet szombaton az éjszakai órákban rendeztek meg. Dale James és Lissa James négyórás szoros küzdelem után került a dobogó legmagasabb fokára, s nyerte el a Savaria Kupát. A kedves fiatal pár ezzel megismételte tavalyi sikerét. A második helyre az angol Martin Cutler és Carol Bedford – pár került. A Savaria versenyeken nyolcadszor indult és többízben győzelmet szerzett ausztráliai Richard Foley-kay Waterman ezúttal bronzérmet kapott.

Eldőlt a standard táncok magyar bajnokságának sorsa is. Ismét a többszörös bajnok Jánosi László–Gruber Márta (Bp. HVDSZ Jókai Művelődési Ház) győzött. Az ezüstérmes a tavaly szintén e helyen végzett szombathelyi Benkő házaspár lett.

2 hétfői

Pécs: Nagy Musikás Accadémia



„Punkösd hava 28.-án vasárnap délelőtt tíz órakor Nagy Musikás Accadémia tarttatik 'Fünfkirchen, anno 18 . . .' czimmel, mellyre minden Musika' s Literatura kedvelő Pétsi polgár meghivattatik."

A Csontváry Múzeumban rendezett vasárnap délelőtti hangversenyen a résztvevők *„Pösinger Márton, betsületes kebelbéli polgár"* 1799-től vezetett naplójából – melyet Vallay Péter *„az itteni Nemzeti Teátrom"* művésze olvasott fel – megtudhatták, kik kezdtek magyar zenét írni a múlt században Pécsett.

Lickl György székesegyházi karigazgató által komponált, először 1811-ben előadott Quintettje a Mecseki Fúvósötös kitűnő tolmácsolásában a jelenlegi hallgatóság tetszését is megnyerte. Lickl utóda, Hölczl Szeráf Ferenc által szerzett Vonósquartettet kiváló technikai felkészültséggel és jó előadókészséggel rendelkező fiatal vonósnégyes adta elő.

Hallható volt még *„Gungl úr saját polkája"*; *„Amtmann Prosper fuvolyás"* melódiája a Nemzeti Dalra, melyet Eszéki Zsuzsanna *„szopranista énekösné"* tolmácsolt; aztán *„Eredeti Magyar, fortepianóra, az nemes Kapotsfi Fáni kisasszonynak ajánlva tellyes tisztelettel Lickl Nepomuk Jánostól"*; s egy férfi *„Ének Négyes"*, mely Liszt Ferencnek 1846-ban Pécsen komponált szerenádját adta elő.

A múlt századi Pécs hangulatát varázsolta vasárnap délelőtt a Csontváry Múzeumba Szkladányi Péter, a zenei műsor szerkesztője, s a műsor kiváló zenei előadói. Szkladányi Péter várostörténeti hiteles adatok alapján állította össze a részben tréfás, részben lírai összekötő szöveget, s ily módon fűzte egybe zenetörténeti kutatásai során talált múlt századi pécsi zene, jórészt ismeretlen gyöngyszemeit.

Mind zenei élményben, mind hangulatában kiváló műsort élvezhetett a tegnapi hangverseny közönsége.

S. Zs.

Siklós: Nyílt túra a barátság jegyében

Előkerültek a melegítők, tornacipők tegnap Siklóson, ahol a város és a járás üzemeinek, vállalatainak, iskoláinak fiataljai barátság nyílt túrán vettek részt. A sportpályán mintegy 350-en gyülekeztek reggel, hogy csapatokban elinduljanak 5,5 kilométer hosszú útjukra, amit különböző játékos vetélkedőkkel tarkítottak a rendezők.

Fábos Pál, a HNF Siklós városi titkára köszöntötte a megjelenteket, köztük *Kim Ze Szung-ot*, a Koreai Népi Demokratikus Köztársaság magyarországi nagykövetét, *dr. Szabó József* országgyűlési képviselőt, *Krasznai Antalt*, a HNF Baranya megyei Bizottságának titkárát, *Horváth Alajost*, az MSZMP Siklós városi Bizottságának első titkárát, *Kosztán Erzsébetet*, az MSZMP Siklós járási Bizottságának titkárát és *Szarka Árpádot*, Siklós város Tanácsának elnökét.

A túrát a béke—barátság hónap keretében szervezték, a KNDK barátságának a jegyében. A rajt előtt a résztvevők tesztlapot töltöttek ki a KNDK életéről, majd nekivágtak a távnak, miközben határőrök kutyás bemutatót tartottak. A barátság nyílt túra során a fiataloknak légpuska lövészettel, luftballon célzással, kötélmászással, gránátdobással, kislabda hajítással kellett megbirkózniuk. Kistótfalu völgykatlanban MHSZ repülőmodellező bemutatóra, játékos sportvetélkedőkre, labdarúgó villámtornára került sor. A mapfénypontja a főzőverseny volt; mintegy 30 féle étel készült el és került az asztalra. A túra este disco-műsorral fejeződött be.

R. N.

Országos kutyakiállítás



Angol juhász a sztár

Az angol királynő egyik rendeletében közzé tette, hogy a Bobtail kutyákra nem kell adót fizetni. Nagy-Britanniában. Hogy miért, arról nem mesélt a fáma, de az tény, hogy nálunk ez a fajta sem élvez adókedvezményt. Magyarországon mindössze néhányat tartanak, így nem csoda, hogy a tegnapi pécsi országos CAC kutyakiállítás egyik „slágere" volt a Khan Jackeroó-Jeanc nevet viselő fiatal angol juhász. Hatalmas szürke pamacsként nyúlt el a zöld gyepen, s a nézelődők gyűrűjéből csak fehér pofája bámult ki szomorúan. Ha az érdekes kutyáknak is versenyt rendeztek volna, a voksomat gondolkodás nélkül rátettem szem.

Harminc évvel ezelőtt alakult a Magyar Ebtenyésztők Egyesületének pécsi szervezete, és e jubileumot ünnepelve rendezték meg a Bőrgyár-pályán a kutyakiállítást. Az ország minden részéből mintegy 400 négylábút hoztak el a tenyésztők és a tulajdonosok. A látogatók negyven fajtát tekinthettek meg. Volt itt kis- és nagykutya, rövid- és hosszúlábú, keskeny- és szélesfülű, foltos és nem foltos. A szórványosan hallható ugatásba egyszer csak vonyítás, nyüszítés hasít bele, minden szem a tribünre tekint, ahol két német juhászkutya csapott össze. Feszül a póráz, csattognak a fogak, csak nagy nehézségek árán sikerül a verekedőket szétválasztani. Megnyugszanak a kedélyek. A bírálat folyik. A zsüritagok nézik a faroktartást, a láb-, fül- és fejállást, a pigmentáltságot, azaz a bőrszínt, valamint a fogakat. Amelyik kutyánál ezek a szempontok kitűnők, az már nyert, hisz megkapja a Hungaria Fajta Győztes emlékplakettet.

Egy óriási fehér kuvasz álldogál a versenypálya mellett. Gazdájától kérdem, hogy menynyit eszik naponta. Egy kis főttmalacot — volt a válasz. Hej, kutyaélet . . . Néhány méterrel odébb egy hófehér kutyát fésül csinos gazdaasszonya, mint megtudom, Barry-nak hívják a kutyust, apja, anyja többszöri nemzetközi győztesek. Az az érzésem, ez a fiatal állat sem adja alább.

Az egyik kapu mögött kosárban kiskutyákat árulnak. Ezer forintért már lehet venni egyet . . . Biztos volt aki vett.

Roszprim

Barcs: Építőipari újdonságok

A Dráva-parti füzesek őrizte csendben dolgozik a Kemikál Építési Műanyagfeldolgozó Gyára. Kilenc üzemét félmilliárd forintért építették. A generálkivitelező — a Baranya megyei Állami Építőipari Vállalat — jó minőségű munkáját már a próbaüzem alatt dicsérik. Kifogástalanul működnek a berendezések is: több üzem kapacitása — az első mérések alapján — felülmúlja a tervezettet.

A festékillatú gyár most vizsgázik. Vele együtt vizsgáznak a munkások is. Az első berendezések munkába állításakor alig néhány szakmunkás dolgozott, most százötven fizikai dolgozója van a gyárnak. Az év végén 280-ra emelik a létszámukat. Ennyi emberre van szükség ahhoz, hogy a több mint 152 millió forint értékű terméket — melyet az idén várnak az új gyártól — elkészítsék.

A próbaüzem simábban megy, mint ahogy számították. Az első termékük, amelyet készítettek, az útépítésnél és a tetőszigetelésnél egyaránt jól használható bitumen emulzió. A gyártás közben egy kilogramm selejt sem keletkezhet. Az érdeklődés rendkívül nagy e termék iránt.

A magyar—jugoszláv határra telepített gyár ezzel a termékével adott először hírt magáról a határon túlra is. Egy karlováci üzem vásárolt belőle, s a tapasztalatok alapján nemcsak újabb megrendelést küldtek, hanem ajánlatot az együttműködésre, a technológiák kicserélésére. A jugoszlávok ajánlatot tettek a külső homlokzat készítéséhez szükséges zúzalékanyagok szállítására is.

Az új gyár az építőipar számára készít a munkát könnyítő vagy gyorsító anyagokat, műanyag idomokat. Olyan tetőfelülvilágító testek — kupolák és síklemezek — készülnek az új gyárban, amelyeket nem kapott meg sehol az építőipar. A gyár másik termékcsoportja — a műanyagból készült kabinok, zuhanyozófülkék — elsősorban az épületfelújításokat, a komfort fokozat növelését szolgáló beruházásokat segítik. Ezek az üvegszállal erősített poliészterből készülő termékek ma még alig ismertek.

K. I.



Harangozó Teri és Payer András is fellépett a pesti SZÚR műsorán

Színész-győzelem a SZÚR-on

Sötét esőfelhők riogatták vasárnap délelőtt a Népstadionba igyekvőket, mégis sűrű sorokban érkeztek a nézők a hagyományos színész—újságíró rangadóra.

A bevezető másfél órában sok zenét hallgathattak a nézők táncdalból, magyar nótából, operettből, s népi táncból is bőven jutott: neves előadóművészek gondoskodtak a jó hangulatról. Fél tizenkettő tájban Bíróczki játékvezetővel az élen pályára vonult a két nagy rivális, megkezdődött az „örökrangadó". A színészek fergeteges támadásokkal indultak, Juhász Jácint és Bujtor góljával 2:0-ra elhúztak, aztán rákapcsoltak az újságírók, s Koós öngólja, valamint Kovács lövése nyomán kiegyenlítettek (2:2).

Szünet után is nagy volt a küzdelem, Koós gólját — ezt már az újságírók kapujába lőtte — Nagy Lajosnak még sikerült egyenlítenie, de a mérkőzés hajrájában a színészek megszerezték a győztes gólt. Így végeredményben a színészek 4:3 arányban győztek. A mérkőzés hagnulatához nagymértékben hozzájárult dr. Hegedűs János színes közvetítése.

A SZÚR-t a magyar és az osztrák öregfiúk válogatottjának mérkőzése követte. Ezen élvezetes játék után 3:3-as döntetlen eredmény született.

Szennyvíztisztító zsebtelep

A második 15 éves lakásépítési program 1,2—1,4 millió új lakás építését irányozza elő. Ebben a keretben igen nagy lesz a családi házak aránya, túlnyomó többségük csatornázatlan területen épül. Jóllehet, a jogszabályok hazánkban csak a kiemelten védett területeken írják elő a hagyományos emésztőgödrök helyett a biológiai szennyvíztisztító berendezések létesítését — ott is csak akkor, ha a szennyvizet élővízbe akarják vezetni —, de a fejlődés egyértelműen ennek a korszerű eljárásnak mind szélesebb körű alkalmazását sürgeti.

A fejlődés útján előrelépés a Fővárosi Szerelőipari Vállalat nógrádverőcei üdülőjében megkezdődött a svéd FLYGT-cégtől vásárolt „mini" biológiai szennyvíztisztító berendezés próbaüzeme. Ennek a típusnak öt családi ház naponta keletkező 500 liternyi szennyvizét úgy kell megtisztítania, hogy utána a berendezésből csaknem ivóvíz tisztaságú, szagtalan, nyílt árokban elvezethető, az élővizekbe is nyugodtan beengedhető, öntözésre jól felhasználható víz távozzék. A kísérlet gazdája a budapesti Építéstudományi Intézet, mely feladatul kapta, hogy válassza ki a nemzetközi piacon kapható biológiai szennyvíztisztító berendezések közül a magyar viszonyoknak leginkább megfelelő típust és készítse elő meghonosítását. A választás az említett svéd berendezésre esett.

A berendezés „totális oxidációs" eljárással működik. Vagyis a légmentesen zárt tartályba bocsátott szennyvizen folyamatosan tiszta levegőt áramoltatnak keresztül, így az ott kifejlődött mikroorganizmus-tenyészet számára a szennyvíz ideális táptalajjá válik, amelynek szennyanyagtartalmát ezek az apró lények emésztik fel. Az így megtisztított vizet aztán a szivattyú meghatározott időközben kiemeli, a tartály alján iszapként lerakódott — már szintén teljesen szagtalan — szennyet elég 3—6 hónaponként a szippantó kocsival eltávolítani.

Az Építőipari Tudományos Egyesület fel kívánja hívni a figyelmet erre a lehetőségre, ezért május 31-én Budapesten előadáson ismertetik a biológiai szennyvíztisztítás technológiáját és a szennyvíztisztító „zsebtelepeket". A FLYGT-berendezést magyarországi meghonosításra javasolják.

— mz —

Visszaváltásra ösztönző palackbetétdíj

Az üvegpalackok zavartalanabb visszaváltása érdekében az Országos Anyag- és Árhivatal elnökének rendelkezése alapján lépcsőzetes betétdíjas rendszert vezetnek be június 1-én reggel, üzletnyitástól. Az üvegvisszaváltásra ösztönző rendszer azon alapszik, hogy az élelmiszeripari üzemek az üres palackokért a beszerzési árnál alacsonyabb betétdíjat számítanak fel, az üzletek pedig ennél is alacsonyabb díjat kérnek a vásárlóktól. Így például a fél literes, a hét decis és az egy literes borosüvegek „fogyasztói" betétdíja egységesen 2 forint, az ipar viszont 2,30 forintért veszi vissza azt a kereskedelemtől. A sörös üvegért a vásárlók 1 forintot, a boltok viszont 1,30 forintot kapnak. A fél literes és a hét decis szeszes, likőrös, pálinkás, valamint a gyümölcsszörpös üvegek betétdíja a vevőknek 2 forint, az ipar és a kereskedelem között viszont 2,30 forint, a kisebb üdítő italos üvegeké 1 forint, illetve 1,30 forint. A sokféle méretű üvegbetétdíjakról az üzletekben részletesen tájékoztatják a vásárlókat.

Az árhivatali rendelkezés ismét megerősítette, hogy mind az ipari kibocsátók, mind a boltok a náluk forgalomba hozott valamennyi fajta üvegpalackot — függetlenül attól, hogy azt töltve hol vásárolták — kötelesek a nyitvatartási idő bármely időszakában visszaváltani.

Lázasan dolgozó modellőrök



A Kossuth Cipész Szövetkezet és a Pécsi Kesztyűgyár modelljei minden bizonnyal nagy sikert aratnak az országos termékparádén

Az első hazai bőripari kiállítás előtt

Pécs készül a nagy termékparádéra

Néhány esztendeje elismerésre méltó kezdeményezéssel hívta fel magára a figyelmet az ipari vásárokat rendező Pécs. A Mecsek-aljai város tíz napra Magyarország Faenzája — világkiállításokat rendező olasz város —, azaz a kerámiaipar eredményeit és törekvéseit bemutató házigazdává lépett elő. S most egy hónap múlva ismét egy újabb iparág bemutatkozására biztosít lehetőséget városunk: a hazai bőr-, cipő-, szőrme-, kesztyű- és bőrdíszműipar vonultatja fel legújabb modelljeit a Köztársaság téri vásárközpontban.

Ez a kiállítás az első magyarországi ilyen jellegű termékparádé lesz, amelyen szinte valamennyi itthoni gyár, szövetkezet bemutatkozik, a közönség és a szakemberek elé tárja kínálatát június 30-tól július 9-ig. A kiállítást a Közgazdasági Szakközépiskolák, valamint a Kereskedelmi és Vendéglátóipari Tanuló Iskola bemutató termeiben a Könnyűipari Minisztérium védnökségével a Magyar Divat Intézet, valamint a MECSEK-TOURIST rendezi, mintegy ötven cég részvételével. Érdekessége lesz a bemutatónak, hogy azon részt vesznek a lvovi RASSZVET Bőripari Termelési Egyesülés, a PROGRESSZ Cipőipari Termelési Egyesülés, a Bőrdíszműgyár, a Szőrmegyár, valamint a Lvov megyei Fogyasztási Szövetkezet is: utóbbi nyúl-, nyérc- és rókakaprémeket is kiállít. A bemutatóra meghívták az ország tizenöt leghíresebb bőrfeldolgozó magánkisiparosát, továbbá az alap- és kellékanyagokat előállító vállalatokat is. Így többek között a győri GRABOPLAST, a Rákospalotai Bőr- és Műanyagfeldolgozó, valamint a Bőripari Fakellék Vállalat is felvonultatja termékeit. Itt lesz a három hazai bőrgyár, a budapesti, a pécsi és a simontornyai. A cipőgyárak közül csak a legnagyobbakat említjük: a Dunát, a Sabáriát, a Tiszát. A felsorolásból nem hagyható ki Európa legnagyobb kesztyűgyára, a pécsi, továbbá a Baranya megyei Cipőipari Szövetkezet, a Pécsi Kossuth Cipész Szövetkezet, valamint a Pécsi Kesztyű- és Bőrdíszmű Szövetkezet sem.

A kiállítás ideje alatt naponta hat divatbemutatót rendez a Magyar Divat Intézet, a legújabb cipő, kesztyű, bőrruha, valamint bőrdíszmű modelleket láthatja majd a vásárlátogató közönség a Közgazdasági Szakközépiskola kertjében. Az MDI-ben most folyik a munka dandárja, egyre másra érkeznek a bemutatandó modellek, készül a koreográfia és a manekenek már túljutottak az első modellpróbákon. Egyébként az első hazai bőripari termékparádén hasonlóan a Pécsi Ipari Vásárokhoz, zsürizik a termékeket és ebbe bevonják a közönséget is. A bemutatót követően július tizedikétől egy hónapon át a kereskedelmi szakemberek és a termelők párbeszéde kezdődik a rendezendő cipőbörzén az 1979 második félévi, valamint az 1980 első félévi modelleket mutatják be a gyártók: eszerint Pécs közel másfél hónapon át a hazai bőripar „fővárosa" lesz.

A vállalatok és szövetkezetek modellőrei e napokban az utolsó simításokat végzik a bemutatandó termékeken, egyébként azok többsége elkészült. De miképpen is készülődik két baranyai, pécsi cég, a szakma első és minden bizonnyal az eddigi legrangosabb kiállításra?

A Pécsi Kossuth Cipész Szövetkezet bemutatja a már forgalomban lévő modelljei mellett az 1979 első félévre tervezett cipőit. Hatvan modellt hoznak magukkal a legdivatosabb fazonokban: hegyesebb cipőorral és vékonyabb, magasabb sarokkal.

A Pécsi Kesztyűgyár legújabb divat szerinti kollekciója is elkészült. A gyár tervezői felhasználták a tavaszi müncheni, illetve párizsi kiállításon szerzett tapasztalatokat is. Kesztyűik az 1979 őszi és téli divatnak megfelelően készültek és ugyanez mondható el bőrruházati termékeikről is. Mint ahogy Gulyás József vezérigazgató tájékoztatott bennünket, sertés ruházati cikkeik szőrmével díszítettek: főként a gallér és mandzsetta.

S. Gy.

A Mecseki Szénbányák

KARBANTARTÓ ÜZEME
állandó délelőttös munkára

FELVESZ

- **asztalosokat,**
- **ácsokat,**
- **bádogosokat,**
- **kőműveseket,**
- **kubikosokat,**
- **villanyszerelőket,**
- **tetőszigetelőket,**
- **rakodókat,**
- **segédmunkásokat.**

Munkásszállót biztosítunk.
Utazási költséghozzájárulást fizetünk.

Jelentkezés: a munkaügyi csoportnál, Komló, Kossuth L. u. 1. sz.

Június 5-től: Nyári magazin a Hétfői Dunántúli Naplóban

Munkatársunk Argentínából jelentkezik

A *Hétfői Dunántúli Napló* ebben az évben hetente már átlagosan ötvenezer példányban jelenik meg. Ez azt bizonyítja, hogy *olvasóink kedvelik, keresik lapunkat.* Közeleg a nyár. Bizonyára sokan töltik majd a hétvégét, szabadságukat a Balaton partján, Baranya, Tolna, Somogy üdülőkörzeteiben. A pihenéshez hozzátartozik a szórakozás, melynek helyi lehetőségei iránt azok is érdeklődnek, akik a nyári hónapokban az ország különböző részéből e három megyébe érkeznek. A Hétfői Dunántúli Napló szerkesztésében a *három nyári hónapban:* júniusban, júliusban és augusztusban ezt az igényt, érdeklődést kívánjuk figyelembe venni, kielégíteni. *Június 5-től,* a következő hétfőtől, *Nyári magazin* címmel, új tartalommal jelentkező oldalt találhatnak majd olvasóink a lapban.

Mivel foglalkozik *Nyári magazin* oldalunk? Elsősorban *a Balaton partjára utazóknak, a három megye idegenforgalmi központjaiban üdülőknek* rendszeres programajánlatot kívánunk adni a kulturális nagyrendezvényekről, ORI-műsorokról, a szabadtéri filmszínházak kiemelkedő bemutatóiról, hangversenyekről, időszakos tárlatokról, jelentősebb sporteseményekről. Ezzel akarjuk segíteni a pihenő, utazó embereket, hogy könnyebben tájékozódjanak, megtalálják azt a helyet, programot, mely őket a legjobban érdekli. Az ajánlatokon túl riportokban, beszélgetésekben mutatjuk be a hét legjelentősebb eseményeinek résztvevőit.

Mind többen érdeklődnek az iránt, hogy a Balaton partján, a három megye üdülőkörzeteiben milyen az ellátás, hol lehet szállást kapni, hogyan fejlődnek a szolgáltatások. *Nyári magazin* oldalunkban rendszeresen bemutatunk majd kempingeket, szállodákat, vendéglátó egységeket. Megszólaltatunk szakácsokat: mivel várják vendégeiket, melyek azok a különlegességek, amik csak náluk fogyaszthatók. Rendszeresen figyelemmel kísérjük a közlekedési lehetőségeket, az autósokat érdeklő szerviz és segélyszolgálat helyzetét. Tájékoztatást adunk a várható időjárásról.

A nyári hónapok izgalmas sporteseményeket is ígérnek, melyek bizonyára sok olvasónkat érdekelnek majd. Júniusban elsősorban a labdarúgó világbajnokságról kívánjuk nagy terjedelemben, sajátos módon tájékoztatni olvasóinkat. *Szőnyi János,* a televízió riportere, aki évek óta a Hétfői Dunántúli Naplóban *Monitor* című írásával jelentkezik, ott lesz Argentínában, a labdarúgó világbajnokságon. Minden héten összefoglaló tudósítást küld lapunknak, melyet *csak nálunk* olvashatnak az érdeklődők. Ezen túl természetesen beszámolunk továbbra is a hétvége jelentősebb sporteseményeiről, köztük a labdarúgó osztályozókról, az átigazolásokról.

A postával és lapkiadó vállalatunkkal együttműködve szeretnénk biztosítani, hogy a hétfői lapunk időben eljusson üdülő, pihenő olvasóinkhoz. Ezért *Siófoktól Balatonberényig* minden hétfőn kora reggel megérkezik majd a lap. Gépkocsival szállítjuk Siófokra és a fővárosból érkező *központi lapokkal egyidőben* vásárolható az újságárus pavilonokban, a strandokon megjelenő árusoknál. A három megye üdülőhelyein is időben, megfelelő mennyiségben kapható majd hétfői lapunk.

Reméljük, hogy *Nyári magazinunkat* olvasóink érdeklődéssel fogadják. Szerkesztőségünk örömmel vár minden észrevételt, javaslatot, melyek segítségével még jobban kielégíthetjük a lapunkat kedvelők igényeit, elvárásait. Kérjük, olvassák a Hétfői Dunántúli Naplót, írják meg szerkesztőségünknek javaslataikat!

A szerkesztőség

Banánnal töltött jércemell

Mesterszakácsok

Lázasan dolgoztak már reggel hat óta a Mecsekvidéki Vendéglátó Vállalat hidegkonyháján: egy ezeregyszáz fős fogadásra készítették a több mint száz, szebbnél szebb hidegtálat, *Kittl Béla* konyhafőnök irányításával. Mindössze tizenketten dolgoznak a hidegkonyhán, mégis, délelőtt 11 órára már elkészültek a hatalmas munkával, s a tálakat kezdték az ott várakozó autóba pakolni. A szállítmány lassan elindult, mi pedig Kittl Bélával, az újdonsült mesterszakáccsal az irodában ültünk le beszélgetni.

A közelmúltban találkoztunk Tihanyban, ahol láttam, sőt meg is kóstolhattam azokat a remekműveket, amelyeket az ország minden részéről összesereglett szakácsok gyakorlati vizsgájukra készítettek.

– Huszonhárman vizsgáztunk, mindenkinek egy hideg dísztálat és egy napi meleg ételt kellett készítenie. De nemcsak ezt értékelték, hiszen akkor már két hete ott voltunk a tihanyi Motel étteremben, s nap mint nap hasonló vizsgafeladatokat kaptunk. Ezen az utolsó napon azonban mindegyikünk a saját maga által választott ételt készíthette el.

– Ön milyen étellel állt a zsüri elé?

– Mindkét ételnek a korszerű, egészséges táplálkozás követelményei szerint kellett készülnie. A hidegtálam gyümölcskörítéses töltött pulykamell volt, itt az anyagoknak nemcsak ízben, színben is harmonizálniuk kellett. Meleg ebédként egy baranyai tájjellegű étel korszerűsített változatát készítettem el, gombás juhtúróval töltött, szerecsendióval ízesített csirkét.

Egy nap, egy éjjel és még egy délelőtt szinte pihenés nélkül dolgoztak, s ennek nem is maradt el az eredménye: mind a huszonhárman megfeleltek a gyakorlati követelményeknek. A mesteri címért küzdő szakácsok között még egy baranyaival találkoztam: *Hirdi Bélával,* a harkányi Napsugár szálló főszakácsával. Vajon ki gondolná, hogy Hirdi Bélának, aki banánnal töltött jércemellet készített narancsos rizskörettel és tejszínes mandulamártással, továbbá pisztrángot sütött diplomata módra, a zsíroskenyér az egyik legkedvesebb étele? Tőle nem is annyira a vizsga gyakorlati részéről érdeklődtem, mint inkább arról, ami még azután következett.

– Ez az év kísérleti évnek számított, régebben nem így szerezték a szakácsok a mester fokozatot. Novembertől előadásokra jártunk Budapestre, s a tihanyi gyakorlat után elméleti vizsgát is kellett tennünk. Ez már kissé nehezebb és összetettebb volt, hiszen nem csupán szakmai kérdésekre kellett választ adnunk, hanem politikai, ideológiai, vezetési ismeretekből is vizsgáztunk.

– Mit jelent a gyakorlatban, ha valakiből mesterszakács lesz?

– Még nagyobb felelősséggel kell dolgoznunk.

Dücső Csilla



Kittl Béla



Hirdi Béla

Hétfőtől hétfőig

A könyv és barátai

A pécsi Színház téren vasárnap délelőtt a könyvsátrak egy ideig még dacoltak a meg-megújuló esővel, míg végül is egymást követve kényszerültek az árusok elrakni a könyveket, megszakítani az oly szépen kibontakozó kapcsolatukat a könyvek barátaival. Azok pedig a nyitvatartó könyvesboltokba tértek be, ahol zavartalan maradt az árusítás, írók dedikálták könyvnapi kiadványaikat.

Amikor még sütött a nap, szombaton és vasárnap, kora délelőtt meg-megálltam a könyvsátrak előtt, figyelve az embereket, mily nagy érdeklődéssel forgatják a szebbnél szebb könyveket, válogatva azokból maguknak, ismerőseiknek ajándéknak. A szép könyv, küllemében és tartalmában egyaránt vonzotta az embereket, régi és új hívei örömüket találhatják benne.

Évek óta közművelődési tevékenységünk egyik fontos feladatának tekintjük, hogy egyre szélesedjen az olvasó emberek tábora, mind több barátot szerezzünk a könyveknek. Jól segítették e célkitűzés eredményes megvalósítását a különböző könyveket népszerűsítő, azokat megszerettető mozgalmak, vetélkedők. A munkásművelődési akció is egybeforrt az olvasás népszerűsítésével, a szocialista brigádok felajánlásaiban egyre gyakrabban szerepel a könyvekkel, az írókkal való kapcsolat szélesítése.

A sátrak előtt álló emberek, a boltokban dedikálásra várók, az író—olvasó találkozók nagyszámú érdeklődője azt igazolja, hogy a könyvhét valóban ünnepi jelleget öltött, nagy kulturális tömegrendezvényként szerepel az éves művelődési programban. Ezt segíti, hogy az idén több mint száz nagyszerű könyv jelent meg a hét alkalmából, s örömünkre szolgál, hogy köztük több baranyai író kötetével találkozhatunk. A könyv, a szerző, az olvasó együttes találkozása, e közeledés magas színvonala avatja igazán ünnepivé a hetet.

Bevonul ez a lakásokba is, ahol a könyvespolcokra új könyvek kerülnek, s a pihenés óráiban mind többen forgatják, olvassák azokat.

Az elkövetkező napokban a könyvvásárlással párhuzamosan megyénkben is gazdag programja marad meg a könyvhétnek. Egymást követik az írók és olvasók újabb találkozói, melyek minden alkalommal gazdag eszmecserét jelentenek, a résztvevőnek új indítékot adnak írásban, olvasásban egyaránt. Megbecsülést érdemel az a sok ember, akik ezekben a napokban, a gondos előkészítés után vállalták, hogy szervezői, közreműködői legyenek a könyvhét eredményes lebonyolításának. Kiadók, terjesztők, árusok, közművelők, írók egyaránt sokat tesznek azért, hogy az idei rendezvény is elérje célját, sok új barátot szerezzen életünk elválaszthatatlan részének, a könyvnek.

Mitzki Ervin

Meddig marad titok a gyógyír összetétele?

Égett sebek gyógyítója

Látogatóban Széles Lajosnál, Nakon



A tévéműsor óta három-négyszáz gépkocsi állt meg e ház előtt, égési sérültekkel
Fotó: Szokolai

Országos figyelmet keltett néhány hete a Magyar Televízió *Csak ülök és mesélek* c. műsorában egy idős bácsi, aki a Tolna megyei Nak községben bámulatos gyorsasággal és hatásfokkal gyógyít friss égési sebeket. Súlyos, harmadfokú sebekkel is megkeresték már. A gyógyulási folyamat náluk is — laikusok és szakemberek előtt egyaránt — érthetetlen gyorsasággal és szinte fájdalommentesen következett be.

A bácsi tud valamit, amit más nem... A gyógyír teljes összetételét csak ő ismeri. 1964-ben tért haza Uruguaiból, harminc-egynéhány éves távollét után, amit a baloldali, kommunista-gyanús magatartása iránti zaklatások, üldöztetés miatt volt kénytelen vállalni. A gyógyszert — amely hazai alapanyagokból is előállítható — onnan hozta magával. Mint a műsorban is hangoztatta: a magyar népnek, ajándékul... Ajánlatával megkereste a találmányi hivatalt, később a minisztériumot, az egészségügyi szakszervezetet és sorolhatnám... A gyógyír teljes vegyi összetételét kívánják tőle, s utána derül ki — paragrafusok szerint — kaphat-e érte valamit. Ám, ha ismert anyagok alkotják — nálunk legalábbis — nem tekinthető találmánynak... Így viszont érthetően a teljes összetételt nem árulja el. A bácsi egyébként nem kívánt sokat, csupán a jelenleginél valamivel jobb életkörülményeket és egy másik lakást. Hazatérte óta abból a havi kb. 1300 Ft-ból él, amit dollárban letétbe helyezett a magyar államnál. A faluban úgy tudják, 1966 óta gyógyít intenzívebben; pénzt sohasem fogad el, s eddig mintegy ötezer égési sérültön segített azonnal és hathatósan. A tv-műsor óta 3—400-an keresték meg az ország különböző sarkaiból, többen külföldről is. Munkásságát elismerik, legálisnak tekintik, az ügy hosszú évek óta mégsem haladt előbbre.

Azaz... A tv-műsor után az Egészségügyi Minisztérium különbizottságot alakított a probléma megnyugtató rendezésére. A tíz-tizenkét tagú bizottságban szerepel egy nyugati kereskedelmi cég két hazai képviselője is...

Nak, Petőfi u. 32. Kopott, sárga vakolatú, kicsi és nagyon tiszta paraszthéz, apró kertecskével. Itt lakik *Széles Lajos* 81 éves egykori dél-amerikás emigráns. Innen indult, ide tért vissza most 14 éve. Délelőtt van, sajnos nem találjuk otthon. Körülnézünk a faluban. A körzeti orvosi rendelőben a doktor úr éppen helyettesít, egy közeli faluból. Szerinte „kár volt akkora port verni, az öreg most követelhet..." Az orvosirnok — *Vörös Béláné* — odavalósi, másképp ítéli meg: — Egy biztos: nagyon sokakat meggyógyított Lajos bácsi. S akit ő kezel, annak nem fájdalmas...

Délután sikerült néhány szót váltanom Széles Lajos bácsival. A Hazafias Népfront helyi bizottságának két vezetője kísér el hozzá: ők képviselik ügyét minden fórumon, de mint megtudom, nélkülük hiába is mennének...

Elmondom, mi járatban. Segíteni szeretnénk, ha lehet és tájékoztatni az embereket: történt-e valami a tv-műsor után, hivatalosan is? Lajos bácsi, elmaradhatatlan hosszú viaszosvászon kötényében és oroszforma sapkájában szomorúan ingatja a fejét: — Nem, kedveseim, most nem mondok semmit. Szombaton jönnek hozzám a kereskedelmi cégtől tárgyalni. Azt követően mindent elmondok...

Ebben maradtunk, s tegnap délelőtt ismét ellátogattunk Nak községbe. A népfront helyi vezetője fogadott: — Lajos bácsi egyelőre nem nyilatkozhat; a tárgyalás jó irányban halad, a szerződéskötés folyamatban... S azzal kezembe nyomta egy igen tekintélyes nyugati cég, az INTERAG Co. Ltd. egyik budapesti vezérképviselőjének névjegyét. Ez az úr most ugyan Svájcba utazott, de — üzeni — visszatérte után nyilatkozni szeretne a DN-nak. Egyelőre ennyit tudunk.

Lajos bácsi — a közvéleményt erősen foglalkoztató — ügye mind rejtélyesebb. Bizakodunk, hogy rövidesen teljes képet nyerve tájékoztathatjuk olvasóinkat arról, megszűnik-e és hogyan az égési sérültek zarándoklása a Tolna megyei Nak községbe?

Wallinger Endre

Mi lesz a héten?

Kedden este 7 órakor új műsorát énekli a Pécsi Ifjúsági Ház kamaraegyüttese. A Jobbágy Valér karnagy irányításával két éve alakult kórus Gesualdo, Viadana, Kodály műveit énekli.

Másik két érdekes rendezvény is lesz a pécsi Ifjúsági Házban e héten. Csütörtökön Bálint Árpád, az ismert autóversenyző — este 7 órai kezdettel — film- és diavetítéssel egybekötött előadást tart az 1978-as év magyar autósportjáról, s annak újdonságait mutatja be. Pénteken este fél 6-kor pedig dr. Buda Béla, az ismert pszichológus a Budapesti Országos Sportkórház idegosztályának főorvosa az emberi kapcsolatokról tart előadást.

Tulajdonképpen a Pécsi Nyár 78 elnevezésű rendezvénysorozat első idei műsorát tartják meg a Hotel Minaret udvarán június 2-án, csütörtökön este. Hat órától tíz óráig rendezik meg a Nosztalgia disco-t, amelyen most a hatvanas évek beat-zenéjére emlékeznek, többek között Elvis Presley-re a Rolling Stones-ra és a Beatlesek-re. A Nosztalgia disco-t a Hotel Pannoniával közösen rendezik, s így ott igen kellemes vendéglátóipari ellátás is lesz.

Az Ifjúsági Parkban csütörtökön este 6-tól Cintula-disco.

DN hírek DN hírek DN

Kocsiátvételi sorszámok

Trabant Limousine (Budapest)	13 962
Trabant Limousine (Győr)	4 885
Trabant Limousine Spec. (Bp.)	21 008
Trabant Limousine Spec. (Győr)	9 997
Trabant Limousine Hycomat	6 951
Trabant Combi (Budapest)	2 984
Trabant Combi (Győr)	967
Wartburg Limousine	9 894
Wartburg de Luxe	10 532
Wartburg de Luxe tolótetős	3 342
Wartburg Limousine tolótetős	2 444
Wartburg Tourist	3 514
Skoda 105 S (Budapest)	91 861
Skoda 120 L (Budapest)	843
Skoda 120 L (Debrecen)	580
Skoda 120 L (Győr)	958
Polski FIAT 1500	13 312
Polski FIAT 126	9 820
Zaporozsec	26 458
Zsiguli (Budapest)	94 745
Zsiguli (Debrecen)	45 806
Zsiguli Combi	11 663
Zsiguli 1500	12 076
Zsiguli 21011 (Budapest)	9 245
Zsiguli 21011 (Debrecen)	5 544
Dácia	10 356
Moszkvics 2140	3 052

◆

MINI VIT

Tegnap zajlott a Zipernowszky Károly Gépipari Szakközépiskola rendezésében Pécs középfokú tanintézeteinek mini VIT-vetélkedője. A rendezvényen, melyet Wirth László tanár nyitott meg, 15 csapat vett részt. A feladatokat egy 12 km-es mecseki túrán hajtották végre a fiatalok. Emellett kispályás focibajnokságot rendeztek a PEAC-pályán, ahol a Leöwey Klára Gimnázium leány- és a Gépipari fiúcsapata szerezte meg az első helyet. A jól sikerült versenyt ünnepi gyűlés zárta.

N. Gy.

◆

— **Nyári munkalehetőség.** Zala megye ipari és mezőgazdasági üzemei minden eddiginél nagyobb számban várják a megye általános és középiskolásainak jelentkezését nyári munkára. Eddig mintegy négyezer igényt jelentettek be a megyei tanácson az üzemek és szövetkezetek. A munkahelyek vezetőinek célja az is, hogy fölkeltsék a fiatalok szakmai érdeklődését, és ily módon is biztosítsák a szakember-utánpótlást.



Megy a munka...
Erb János felvétele

— **Sűrű mennydörgést** és villámcsapásokat követően elaludtak a lámpák tegnap délelőtt fél tizenkettőkor Komlón, a Lenin tér környékén levő épületekben. Áram nélkül maradt számos lakás is. A hirtelen jött nyárias zivatar értesüléseink szerint problémát okozott Sásdon és Felsőkövesden is. Az áramszolgáltatásban keletkezett meghibásodások nagy részét a kora délutáni órákra kijavították.

— **Zalai cipőben az afrikaiak.** Megközelítőleg húszezer egyedi számozású női cipő gyártását kezdték meg Nagykanizsán, a Pannonia Cipőipari Szövetkezetben. A lábbeliket Libéria, Uganda és Angola vásárlói számára gyártják a szövetkezet dolgozói.

— **Cseresznyeszüret.** Vasárnap tartották az idei első cseresznyeszüretet az ország kertjében, Bács-Kiskunban. A házi kerteken kívül a nagyüzemi ültetvényeken is dolgoztak a szedők. A tavaszi csemegét, amelyből a vártnál gazdagabb a termés, frissen továbbítják a felvásárlótelepekre, s így hétfőn már a piacokra kerül a májusi cseresznye. Legtöbbet a kelebiai, a jánoshalmi cseresznyésekből várnak, mintegy két vagonnyit.

— **Néptánc.** A budapesti néptáncosok napja alkalmából a hűvösvölgyi Nagyrét szabadtéri színpadán adott műsort vasárnap délután a hosszúhetényi népi együttes és a Mecsek Táncegyüttes.

— **Tegnap ünnepelték** Szekszárdon az új úttörőház kétéves jubileumát. Az ünnepet stílusosan kötötték össze a gyermeknapi műsorral, melyben néptáncosok, tornászok is fölléptek. A szakkörök munkáiból színvonalas kiállítást rendeztek.

— **A modern dráma** és színjátszás kérdései címmel dr. Bécsy Tamás kandidátus főiskolai tanár tart előadást a TIT Művészeti Klubja programjának keretén belül, május 29-én hétfőn du. 6 órakor.

Ma két Ladát sorsolnak a lottón

A Sportfogadási és Lottó Igazgatóság hétfőn a Népstadion sajtótermében rendezi a lottó májusi jutalomsorsolását. A húzáson a 20. játékhét szelvényei között összesen 1290 tárgynyereményt, főnyereményként két Lada személygépkocsit sorsolnak ki.

Az igazgatóság összeállította a lottóhúzások jövő havi menetrendjét. Eszerint június 2-án Tabon, 9-én Apátfalván, 16-án Esztergomban, 23-án Vásárosnaményban, 30-án pedig Budapesten, a Lottó Áruházban húzzák a lottó esedékes havi nyerőszámait.

◆

— **„Fonott kerámia"** Svédországba. A bodrogkeresztúdi kerámiaüzem a napokban indított útnak egy szállítmányt Svédországba különleges termékeiből, a vékony agyagszálakból font tálakból, kosarakból. A kerámia érdekessége, hogy csakis kézi munkával készítik őket.

— **Tűzoltók:** Tegnap ért véget a háromnapos járási tűzoltóverseny Bogád községben, melyen a járás úttörői, vállalati tűzoltók és községi önkéntesek vettek részt. Az induló hatvan raj közül a győzelmet Mecseknádasd úttörői, a Pécsi Bőrgyár vállalati tűzoltói, és a községi önkéntesek között kategóriánként Martonfa, Bogád, illetve Keszü szerezte meg.

ma este

Központi író—olvasó találkozó. Ifjúsági Ház. Résztvesznek: Arató Károly, Bertha Bulcsu, Hallama Erzsébet és Pákolitz István (18 óra).

MOZI: KOSSUTH: Tappancsok, mancsok, állkapcsok (10, 12, 13, 15), A veréb is madár (17, 19). PETŐFI: Már ez is probléma? (10, 4, 6, 8). PARK: Hófehérke hercege (10), Az akasztanivaló bolond nő (14, 16, 18). PARK-KERT: Tappancsok, mancsok, állkapcsok (8). FÉK: Marci az Antarktiszon (10, 12). (A Centrum Áruház ajándékműsora.) A cigánytábor az égbe megy (6).

A Hullámban szemelte ki a balekot

Zsebtolvajok

Nem a gavallér, a pénze kellett

A Hullám Étteremben szórakozott 1977. december 12-én éjszaka Pinczel Mária 22 éves pécsi lakos. Itt szemelte ki a „balekot", azaz az ittas és barátkozó kedvű G. Józsefet, akinek pénztárcája ötszázasoktól dagadozott. A fiatalasszony lakására invitálta a férfit, s a gavallér — bár éjfél már elmúlt — szívesen tett eleget a meghívásnak. Nem tudta, hogy „családlátogatásra" megy. A lakásban ugyanis a fiatal nő hozzátartozói fogadták. A 38 esztendős Lakatos Józsefné és Pinczel Mária 20 éves élettársa, Lakatos József szívesen fogadta, szórakoztatta a vendéget.

Rövidesen megérkezett a fiatalkorú L. Ilona, aki — sógornője intését értve — G. József mellé telepedett és csókolózni kezdett vele. Erre a pillanatra várt Pinczel Mária. Gyors, de óvatos mozdulattal kivette a férfi kabátjából a pénztárcát, s a földre dobta. Lakatosné térült-fordult, s már fel is vette, átvitte a szomszéd szobába, ahol kiürítették. A lopott pénz Lakatos Józsefhez került. Négyezer forinthoz jutottak a zsebelés révén.

Miután visszacsempészték az immár üres pénztárcát G. József zsebébe, a pénznélküli gavallér feleslegessé vált. Ráförmedtek, hogy ki hívta, mit keres a lakásukban, s aztán egyszerűen kidobták. G. József, bár ittas volt, a furcsa viselkedéstől gyanút fogott, s rövidesen rádöbbent: kizsebelték. A rendőrséghez fordult, s nyomozókkal tért vissza Lakatosék lakásába. Tagadni se lehetett, hogy az idegen férfi ott járt, a „kizsebelésnél" ugyanis kiesett egy igazolvány a zsebéből, amit a rendőrök megtaláltak. Végül is fény derült a zsebtolvajlás körülményeire.

Az ügyben a napokban hirdetett ítéletet a Pécsi Járásbíróság. Visszaeső társtettesként elkövetett zsebtolvajlásban mondta ki bűnösnek a két asszonyt, míg Lakatos József orgazdaként, a fiatalkorú lány pedig mint bűnsegéd felelt tettéért. A bíróság Pinczel Máriát 1 év 8 hónapi börtönre, fk. L. Ilonát 1 év 5 hónapi, a fiatalkorúak börtönében letöltendő szabadságvesztésre, Lakatos Józsefnét 1 év 6 hónapi szigorított börtönre, Lakatos Józsefet pedig 8 hónapi börtönre ítélte. Lakatos József vonatkozásában elrendelte a korábban kiszabott és felfüggesztett 3 hónapi szabadságvesztés letöltését is. Az ítélet nem jogerős.

Bravúros szökés a moabiti börtönből

Kiszabadították a „Lorenz-per" egyik vádlottját

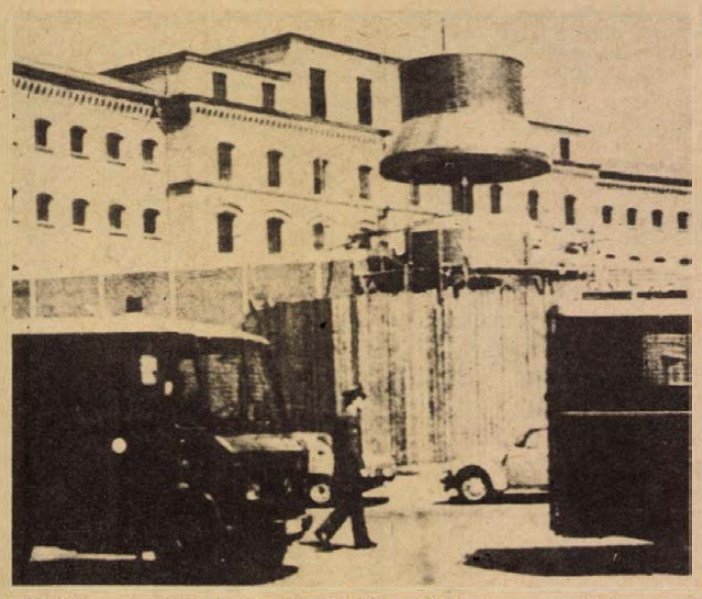

Ebből a szigorúan őrzött börtönből szökött meg a Lorenz-per egyik vádlottja

Mind erőteljesebb politikai hangsúlyt kap Till Meyer-nek a nyugat-berlini ún. „Lorenz-per" egyik vádlottjának látványos szökése az „erődnek" hirdetett moabiti börtönből. Vasárnap már nyílt titokká vált, hogy az ellenzéki CDU az ügyet Jürgen Baumann igazságügyi szenátor lemondatására s az SPD–FDP koalíció elleni frontális támadásra kívánja felhasználni. Ehhez az akcióhoz „erősítésként" máris csatlakozott az NSZK-ból Helmut Kohl, a CDU vezére is.

Vasárnap virradóra Nyugat-Berlin történetének egyik legnagyobb „szuperraziáját" élte át, gyakorlatilag minden eredmény nélkül. „Csak egyet nem tettünk meg: nem öntögettük át poharanként a Havel és a Spree folyó vizét" – jelentette ki a rendőrség egyik vezetője. Választ azonban nem adott arra, hova tűnhetett el Meyer és legalább 4 segítő társa.

A legnagyobb „siker" eddig az, hogy megállapították, a szökésre használt kisbuszt egy hete ellopták tulajdonosától. Megerősítették, hogy a két nő – akik kiszabadították Meyert és csak egy fegyőr véletlen felbukkanása miatt nem tudták kiszabadítani Andreas-Thomas Vogelt, a per egy másik vádlottját is – két valóban működő nyugat-berlini ügyvédnő nevére hamisított igazolvánnyal jutott be a börtönbe. Az őrség – mivel a nők maguktól nem közölték, hogy a „Lorenz-per" vádlottaihoz mennek – nem kérdezett tőlük semmit, s azt sem vizsgálta meg senki, nincs-e náluk valamilyen fegyver. Így a nők – a nyilvánosság előtt reklámozott rendkívüli biztonsági intézkedések gyakorlati cáfolataként – akadálytalanul eljutottak ahhoz a cellához, ahol Meyer és Vogel, előre megállapodott időpontban védőügyvédjeivel tárgyalt. Egy átmenetileg túszulejtett fegyőrt a szökevények éppúgy lábon lőttek, ahogyan az a Moro-ügy alatt Olaszországban a terror-támadások „divatja" lett.

Dietrich Stobbe, Nyugat-Berlin kormányzó-polgármestere bejelentette, hogy az ügyben illetékes szenátorok hétfőn tájékoztatják a parlament biztonsági és igazságügyi bizottságát. Az ellenzéki CDU vasárnap azzal fokozta a tüzet az SPD–FDP szenátus ellen, hogy emlékeztetett rá: egy kereszténydemokrata képviselő – Hönig – május 8-án parlamenti interpellációban felhívta a figyelmet a moabiti fegyház ellenőrzési lazaságaira.

Gyújtogatás Zairében

A külföldi intervenciós csapatok a hét végén is folytatták hadműveleteiket a Kongói Nemzeti Felszabadítási Front vezette felkelők ellen a zairei Shaba tartományban.

Az AFP hírügynökség jelentése szerint a francia idegenlégiósok Zaireből történő kivonásával aligha lehet számolni. A külföldi csapategységek most a tartomány fővárosába, Lubumbashiba vonulnak vissza. Az AFP beszámolt arról, hogy vasárnap több száz francia ejtőernyős csatlakozott Lubumbashiban állomásozó egységeihez. Kolweziban 150 francia ejtőernyős maradt. A várost gyakorlatilag a zairei kormánycsapatok ellenőrzik.

Az AP amerikai hírügynökség helyszíni jelentésében arról tudósított, hogy a zairei katonák Shaba tartományban szabályszerű terrort alkalmaznak. Kolweziból érkezett utazók szerint a kormánykatonák a bányaváros lakóit gyújtogatásokkal zaklatják, a külföldi munkások szálláshelyeit kirabolják.

24 ÓRA A NAGYVILÁGBAN

✦ BERLIN: Új átkelő helyet nyitnak kedden az NDK és Csehszlovákia határán Neugersdorf és Aloisov között. Az új tranzit határátkelőhelyen keresztül az áruszállítást bonyolítják majd le. Ugyanettől az időponttól kezdve a seifhennersdorf–varnsdorfi határátkelőhely csak a személyi forgalom lebonyolítására szolgál.

✦ STUTTGART: A Daimler Benz nyugatnémet autógyár – a Mercedes gépkocsitípus előállítója – bejelentette, hogy Ugandában korszerű javító és alkatrész-összeszerelő üzemet létesít. Ez naponta 40 személy- és 15 tehergépkocsi javítását, valamint a Német Szövetségi Köztársaságból importált járműalkatrészek összeszerelését fogja elvégezni.

✦ *SZÓFIA: Május 25-től 27-ig a Bolgár Szakszervezetek Központi Tanácsának meghívására hivatalos látogatáson Bulgáriában tartózkodott Enrique Pastorino, a Szakszervezeti Világszövetség főtitkára. 60. születésnapja alkalmából, a dolgozóknak a nemzetközi imperializmus ellen, a békéért, a nemzeti függetlenségért és a szabadságért vívott harcában szerzett érdemei elismeréseképpen Pastorinot a Bolgár Népköztársaság Érdemrend első fokozatával tüntették ki.*

Kiutazási tilalom

Mohammed Hasszanein Heikal, az Al Ahram nemzetközi hírű volt főszerkesztője és négy más neves egyiptomi újságíró a jövőben nem hagyhatja el Egyiptomot. A kairói sajtó jelentése szerint ellenük is az a vád, hogy cikkeikkel és állásfoglalásaikkal befeketítették Egyiptom képét, és ártottak az ország érdekeinek. Az öt vezető újságíró és egyelőre névszerint nem említett társaik „ügyét" a biztonsági szervek átadták a „szocialista főügyésznek".

Az Egyiptom érdekeit sértő írásokért külföldről hazarendelt 34 egyiptomi újságíró türelmi időt kap a hazatérésre, de ha nem tesz eleget a felszólításnak, távollétükben indítanak pert ellenük – közölte a közvádlóként működő „szocialista" főügyész.

✦ *KINSHASA: Mobutu, mielőtt Rabatba repül, hétfőn tárgyalni fog Giscard d'Estaing francia köztársasági elnökel. Mint a Reuter jelenti, Mobutu kérésére Pekingből válasz érkezett. Kína ezúttal 32 tonna segélyszállítmányt — állítólag túlnyomórészt gyógyszereket — küldött Mobutu rendszerének.*

✦ NEW YORK: Tízezren tüntettek a fegyverkezési hajsza ellen szombaton New Yorkban, a világ minden részéből érkezett tüntetők haladéktalan leszerelési intézkedéseket sürgettek és a neutronfegyver azonnali betiltását követelték. A több kilométer hosszú menet élén japán békeszervezetek küldöttsége haladt, köztük a hirosimai és nagasaki atombomba-támadás mintegy 100 túlélője.

✦ *SANTO DOMINGO: A politikai foglyok általános amnesztiában részesülnek – ígérte meg Antonio Guzman, a Dominikai Köztársaság újonnan megválasztott elnöke az Uno mas Uno című mexikói lapban megjelent nyilatkozatában. Guzman, aki a Dominikai Forradalmi Párt jelöltjeként véget vetett a volt elnök, Joaquin Balaguer 12 éves uralmának, hangoztatta, hogy elnöksége alatt „minden üldözést beszüntetnek az országban". Az új elnök augusztus 16-án foglalja el hivatalát.*

✦ TEL AVIV: II. Hasszán marokkói király üzenetet juttatott el Begin izraeli miniszterelnöknek – közli a Maariv Tel-Avivi lap vasárnapi száma, jól értesült körökre hivatkozva. Az AFP francia hírügynökség szerint Marokkó kuwaiti nagykövete azt hozta nyilvánosságra az üzenet tartalmáról, hogy abban Haszszán király értesítette az izraeli miniszterelnököt: nem támogatja már Szadat elnök „békekezdeményezését", mert az nem járt semmiféle eredménnyel.

✦ *VARSÓ: Felemelték a tiszta alkohol és a szeszesitalok árát Lengyelországban – jelentették be vasárnap Varsóban. Az égetett szeszesitalok árát átlagosan 25 százalékkal, a bor árát átlagosan 15, a sörét pedig átlagosan 10 százalékkal emelték. Az intézkedést bejelentő hivatalos közlemény hangsúlyozza, az áremelésre a gyorsan növekvő alkoholfogyasztás és annak kedvezőtlen következményei elleni küzdelem érdekében került sor.*

✦ JERUZSÁLEM: Begin miniszterelnök betegsége miatt elmaradt az izraeli kabinet vasárnapra tervezett ülése – jelentette be egy szóvivő jeruzsálemben, hozzátéve, hogy az izraeli kormány feltehetően a jövő hét közepén tart rendkívüli ülést.

✦ *PHENJAN: Robert Mugabe, a ZANU elnöke, a Zimbabwei Hazafias Front egyik társelnöke baráti és meleghangú megbeszéléseket tartott a KNDK vezetőivel – jelentette a Nodong Sinmun, a Koreai Munkapárt lapja. A május 23-a óta a KNDK fővárosában, Phenjanban tartózkodó Mugabe vezette küldöttség tiszteletére Kim Ir Szen, a KNDK elnöke fogadást adott.*

✦ DACCA: Mohammed Farhadnak a Bangladesi Kommunista Párt Központi Bizottsága 1977 októberében letartóztatott főtitkárának kiszabadítását követelte, a kormányhoz intézett felszólításában a daccai legfelsőbb és kerületi bíróság több mint 70 ügyvédje. A sajtó által közzétett felhívás egyben méltatja Farhad szerepét az ország demokratikus mozgalmában, valamint Banglades függetlenségéért vívott harcában.

✦ *BONN: Vasárnap tíznapos látogatásra Bonnba érkezett Ku Mu, a Kínai Népköztársaság Államtanácsának alelnöke. A kínai alelnök hétfőn kezdi meg hivatalos tárgyalásait Genscher nyugatnémet külügyminiszterrel és Lambsdorff gazdaságügyi miniszterrel. Hétfőn fogadja őt Walter Scheel szövetségi elnök is.*

A kereskedőszellem érvényesül

Hitler-láz

Rockopera készül a Führerről Kappler római kegyetlenkedései

„A háború végén Hitler állomásfőnök lett" ... „Hitler volt az első, aki leszállt a Holdra" ... „Hitler segédje Bismarck volt, aki ma is, harminc évvel az események után börtönben ül, ahonnan megpróbált megszökni" ...

Ezeket a kijelentéseket, idézeteket egyáltalán nem szellemileg fejletlen iskolások dolgozatából keresgélte ki a német sajtó, hanem teljesen normális mai 13–18 éves fiatalok dolgozataiból, akikkel nemrég Frankfurtban dolgozatot írattak a harmadik birodalom vezéréről. A Der Spiegel nem minden irónia nélkül állapítja meg a több mint háromezer tanulóra kiterjedt „közvéleménykutatásról", hogy sikerült megállapítani segítségével: milyen nem volt Hitler, miként látják a mai gyermekek a történelmet. Persze mindez nem elszigetelt epizód csupán. Valóságos Hitler-lázban égnek Nyugaton, amit az is bizonyít, hogy már a popzenészek is foglalkoznak alakjával és hamarosan bemutatják Nyugat-Németországban a Führer című rockoperát ... A Stern folytatásokban közölte Goebbels doktor jegyzeteit és a Bunte Illustrierte hatalmas összeget fizetett azért, hogy közzétegye az egykori Gestapo-főnök, Herbert Kappler szökésének kalandos történetét ...

Egy mindmáig komolynak tartott történész, Joachim Fest ebben a pszichózisban bocsátotta útjára egész estés dokumentumfilmjét Hitler, avagy egy karrier címmel. A nagyon is átlátszóan manipulált képsorok naiv nézője a látottak után azzal a meggyőződéssel távozhatna a moziból, hogy voltaképpen Hitler maga a kisember volt, akire kegyetlenül lecsapott a sors, hogy végül is igazi „német karriert" fusson be. A film diszkréten hallgat mindarról, ami valójában elválaszthatatlan a nácizmustól. A felhasznált ötszáz filmanyag közül mindössze négy mutatja be a koncentrációs táborokat, mélységesen hallgat a Mein Kampfról, ennek ideológiájáról, a fajüldözésről. A Le Monde cikkírója jogos felháborodásában A ság csillag nélküli harmadik birodalom címmel számolt be Joachim Fest produkciójáról.

Furcsa módon Párizsban ugyancsak több mint hét mozi vetíti egyszerre az angol Philip Mora Swastika című filmjét, amely mint Castelot hozzáfűzi „abszolút eredeti alkotás", lehetővé teszi a nézők számára, hogy beleéljék magukat Hitler Adolf és Éva Braun intimitásába, vagyis közvetlen közelről figyeljék a történelmet. Láthatjuk a filmben Hitlert házipapucsban a konyhában, hol egy óriási farkaskutyát, hol egy gyermeket simogat, sőt még a moziban is, ahol barátaival Göringgel, Goebbels-szel, Himmlerrel meghatódva nézik az Elfújta a szél kockáit. Ráadásul az angol filmes egyszerűen elbanalizálja, ami gyűlöletes.

Christian Zimmer a Le Monde hasábjain megjelent kritikájában Látványosság címmel számol be a Swastikáról. „A film főszerepét szupersztár, Adolf Hitler alakítja. A többiek is rátermett művészek, akik bebizonyították tehetségüket, Rudolf Hess, Hermann Göring, Joseph Goebbels, Heinrich Himmler, Martin Bormann, Albert Speer, Joachim von Ribbentrop ... Ami pedig a női sztárt illeti, ő talán a nagyközönség számára kevéssé ismert, de feltűnése szép jövőt sejtet. Éva Braunnak hívják. Ugyancsak ezen a héten játsszák Párizsban a Megtorlás Rómában című filmet, amelyben egy másik népszerű színész, Richard Burton alakítja Kappler ezredest. A film a római kegyetlenkedésekről szól, s ugyanazzal az abszolút eredetiséggel, mint a Swastika. Ez a látványosság üzlete. Az aktualitás intenzív kihasználása."

Ugyanúgy a kereskedőszellem érvényesülése, mint a zöldségpiacon vagy a cipődivatban. Ami a károkat illeti, ezekről csak később bizonyosodhatunk meg.

Nemlaha György

Készül a fantomkép

A tanú személyleírást ad, a gép „megjeleníti"



A súlyos bűnügyekben való nyomozáskor, ha a tanúk, s netán maguk a sértettek is, jó személyleírást tudnak adni az elkövetőkről, úgynevezett mozaikképek elkészítésével igyekeznek gyorsítani a tettesek kézre kerítését. Régebben rajzolók készítették el a képek egész sorát a tanúk által elmondott jellegzetességek alapján, majd kiválasztották velük a leginkább hasonlót. Ma már másképp, sokkal gyorsabban és pontosabb megközelítéssel készül a mozaikkép (amit egyébként fantomképnek vagy robotképnek is neveznek). A tökéletesedést a fototechnika fejlődése és az embertan kutatóinak, az antropológusoknak a segítsége tette lehetővé. Az utóbbiak segítettek felvázolni a különböző férfi- és nőtípusok lehetséges arcváltozatait. E képvariációk mindegyikét azután hét vízszintes sávra — úgynevezett szelvényre — osztották és szabdalták fel. Így végül is sok száz homlok, illetve haj, szemöldök, szem, orr, száj, fül és áll szelvénykép került diapozitív formájában a gyűjteménybe, amelyhez egy különleges vetítőgép is tartozik. E vetítőgépbe egyszerre hét diapozitívot lehet betenni, s azok tetszés szerint cserélgethetők, aszerint, hogy az elemekből összeálló mozaikkép melyik részletén akarnak változtatni. A fejformák nyújtására vagy kerekítésére optikai úton van lehetőség. Ha aprólékos és türelmes munkával a szelvényekből sikerült összehozni egy olyan arcot, amelyet a tanúk elfogadhatónak találnak, még működésbe lép a rajzoló is: ő alakítja ki az elmondás szerinti bajuszt, szakállt vagy különleges frizurát, amit azután rákopíroznak a mozaikképre.

Jubileumi napok — Jubileumi árak

a Centrum Áruházban!

1978. május 29-től június 3-ig

30 ÉVES CENTRUM ÁRUHÁZAN

30%

Engedménnyel most vásároljon vegyi cikkeket

Ajánlataink:

Samponok, habfürdők, Mos 6, pitralon, cipőkrém stb.

Bertha Bulcsu fordulóponton?

Tíz év és a közélet vizsgálata



Mit fogadnak ingerülten a közéletben?

Bertha Bulcsu. Ehhez a névhez Pécsett nem kívánkozik jelző. Egy újságírói stílus, írói világ és emberi arcél egyszerre jelenik meg a pécsiekben a régi magyaros névre. Mindez olyan berthabulcsus. Jelzőtlen. Ma, az idei könyvnap irodalom estjén vendég lesz és ez kicsit lehetetlen helyzet. Mert Bertha Bulcsu itt sosem vendég, hanem a városban maga után hagyott szellemi nyomaival valamilyen tégla a Széchenyi tér falában, ott a Nádor és a Jelenkor szerkesztősége vonulatában. Múltról, jelenről nem is érdemes vele beszélgetni. Pécsett ezeket tudják róla. Így inkább a jövőről készült ez az interjú, éppen amikor Illés Endrétől, a Szépirodalmi Kiadó igazgatójától érkezett haza, a szentendrei útra, az új kötetéről szóló megegyezéssel.

– Kiadják irodalmi publicisztikáimat. Irodalmi riportokat, sokszor lírai hangvételű, novellába hajló publicisztikákat válogattam össze. Korábban az Élet és Irodalomban meg más lapokban, folyóiratokban jelentek meg. Most javarészét kötetbe szerkesztettem, nemcsak azért, mert kötetbe kívánkozik, hanem mert életemnek megint egy fordulópontjához érkeztem, amikor az írói érdeklődésem másfelé irányul. Regények, novellák, íróportrék megalkotása mellett az elmúlt tíz évben állandóan foglalkoztattak a mai magyar valóság helyzetei és azokat közvetlenül vizsgáltam. A jövőben áttételesebb lesz a viszonyom ehhez a valósághoz. De nyitott maradtam a világra, minden hat rám, mint eddig. Ez nem hirtelen fordulat, vagy tudatos pályamódosítás, pusztán hét évvel fáradtabb vagyok és kevesebb időm marad közvetlen reagálásokra. Elsődleges dolgom, hogy prózát írjak: hiteles novellákat és regényeket. Ha jól akarok dolgozni, akkor az erőmből már aligha futja a közvetlen feldolgozásokra.

– *A mai magyar közélet mennyire érzékeny az élesebb publicisztikára?*

– Az embereket izgatja a politika, a mai magyar valóság arcvonásának minden megváltozása. Nemcsak a saját sorsuk, hanem a kisebb-nagyobb közösségek sorsa is. Az utóbbi évtizedekben a legegyszerűbb emberben is kialakult egy erős személyiségtudat, amely azonban sok esetben téves is lehet. Így az igazságot tartalmazó írásokat, ha személyüket is érinti, nagyon ingerülten fogadják. Ez a felnőtté válás folyamata. Meg lehet érteni.

– *A publicisztika mellett az utóbbi években drámát is írtál. Miskolcon nagy sikert aratott A fürdőigazgató című darabod. Akkor most a regény és a novella mellől elmegy a publicisztika és odajön a dráma?*

– Mivel Pécsett színházi kritikusként is dolgoztam és annak idején olyan kitűnő rendezők nagyon sok próbáját ültem végig, mint Lendvai Ferenc vagy dr. Németh Antal, ezért engem is vonzott a színház. Amikor Szakonyi Károly a Miskolci Nemzeti Színház dramaturgja lett, az ő pártoló bíztatására vállalkoztam *A fürdőigazgató* megírására. Bár egy darab tartalmát nem lehet elmondani, az mindig a színpadon hat, annyit azért megemlíthetek, hogy ez is a mai magyar valóság, az új gazdasági mechanizmus időszakában játszódik, amikor a jó értelemben vett menedzser típusú emberek is nagyobb teret kaptak a munkára. De a lehetőségekkel az álmodozók néha szabálytalanul élnek és ebből sok bonyodalom származik. Valószínűleg a Jelenkor közli is a nyáron, s akkor a pécsiek is elolvashatják.

Hogy ír-e új drámát?! Az majd kiderül. De a magyar prózába már kitörölhetetlen berthabulcsus vonásokat is hozott.

Földessy Dénes

Balatoni utazások...

Castellumi nyaralás — idényben



A keszthelyi móló

Keszthely és környéke

Ez a Balaton sarkán levő kisváros sokunk kedvenc üdülőhelye nyaranta, — a Balaton gyöngyszeme —, s furcsamód; rossz időben állja legnehezebben a rohamot, hiszen Badacsony, Tihany után az egyik leglátogatottabb, legfelkapottabb séta-város. Mégis kevesen tudják, hogy Keszthely a közeli Fenékpusztától „kapta" nevét; a római időkben igen felkapott hely volt ez a Valcum néven nevezett néhány házból álló település. Római castellum — erőd állt itt —, s az Árpád házi királyok alatt a régi castellum szomszédságában alakult meg Keszthely. (Castellum — Castel — Keszthely.)

A keszthelyiek 20 ezren, szinte eltűnnek a főidényben; megesik, hogy a város százezreslet szabja meg az árakat... járásuk — úgy mondják Kászthel — révén néha-néha felbukkannak, észre vesszük őket. Főleg a piacon — a főtér mellett — hallhatunk ízes beszédet, ott, ahol a kereslet szabja meg az árakat..

Mit ajánlanék a nyaralóknak, látogatóknak? Lessenek be a Várkertbe, ahová annak idején Bercsényi Miklós generális összehívta a zalai—somogyi kurucok seregszemlélejét: itt ma is látható egy török kori erőd romja, s az erődből megmaradt gót templom. Sétáljanak végig a főutcán, s szánjanak néhány órát a Festetich kastélyra, erre a több mint 200 éves barokk csodára, ahol sok értékes nemzeti kincsünk pihen. A Balaton Múzeum bemutatja a Balaton-vidék történeti emlékeit — különös tekintettel a Kis-Balaton növény- és állatvilágára. (Egyébként a hét lakat alatt őrzött Kis-Balatonból csak itt „haraphatunk", hiába hirdetik még a német nyelvű prospektusok is kuriózumként a paradicsomot, hiába keresnék fel sokan — nem lehet.) A városhoz visszatérve: csodáljuk meg a XV. században is állott, később átépített Pető-házat — itt született Goldmark Károly, a Sába királynője szerzője —, s pihenjünk meg a plébániatemplomban. Ez a Balaton legszebb gót stílusú temploma: Laczfy István nádor tette le alapkövét, 1386-ban...

Olcsó szállást csak a kempingekben ajánlhatunk — van egy első- és egy másodosztályú —, fordulhatunk a fizetővendégszolgálathoz, s aki szerencsés, bejuthat a 195 férőhelyes Motelbe. Az „A" kategóriás Helikont csak azok próbálják meg, akik ügyesen töltik ki a kollektív totó-szelvényt...

Két fizető strand várja a letáborozókat: egy 2500 férőhelyes és egy 1000 férőhelyes, de van szabad strand is... (Ez nem sok, tudva, hogy egy-egy meleg nyári napon 20 ezren is szoronganak a partmenti meleg-sekély vízben.) Az ellátást megannyi bolt — négy ABC — segíti, s akik „olyan" holmi után vágynak, benézhetnek a Konzum-boltba is. (Csak devizával!) Kölcsönzők a strandon: fürdőruhától vitorlásig, camping-felszereléstől játékokig minden. Azért írjuk ide, az Idegenforgalmi Hivatal címét is — Fő tér 1. — hátha segít a szálláskeresésben, elígazodásban. (Üdülőorvosi szolgálat az SZTK-ban, a kastély mögött.)

Keszthely az idén nagy rohamra készül. Éppen ezért, ha teheti, elküldi vendégét néhány napra Hévizre is — autóbuszokkal félóránként —, ajánlja Tapolcát, Nagyvázsonyt, Sümeget. A turizmust szeretők a központból a kék jelzés nyomán felkereshetik Egregyet, a Gyöngyösi Csárdát, Rezit, Tátikát, Vallust, Kőorrát, a piros és sárga úton pedig megtekinthetik Csókakőt, Vadlánylikát, a Berzsenyi-kilátót.

A gyomor-pártiak a Vadaskertben állandóan kaphatnak vadételt, a Halászcsárdában pedig — halat. S végül jó kirándulásnak ígérkezik a hajnalig nyitvatartó Helikon-bár, Hungária-bár...

Keszthely tehát felkészült a népvándorlásra, s talán bírja majd az iramot. Hisz kibírta néhány száz éve a hunok, keleti gótok, longobárdok, avarok, szlávok és a köztük, velük itt élt, — s a *keszthelyi kultúra népei* gyűjtőnévvel összefoglalt — keverék népek rohamát... Sikerüljön jól a castellumi nyaralás.

Kozma Ferenc

Pop-rock turmix

PUNK ROCK. Új könnyűzenei hullám indult el. Hívei egyelőre még kemény harcot folytatnak az új muzsika érvényesülési lehetőségéért. A hagyományos rock hívei ugyanis ellenállnak, s velük van teli a legtöbb külföldi könnyűzenei szerkesztőség. Londonban már tüntetésre is sor került, amikor két és fél ezer punker a God save the King (Isten óvd a királyt) kezdetű angol himnuszt megváltoztatva énekelte: God save the Roxy... A Roxy ugyanis egy színház, ahol a punkerek mindig gyülekeznek, s az angol hatóságok kiadták a határozatot a bezárására.

*

ROLLING STONES — musical. Zenés drámát mutat be a világhírű együttesről a londoni Ambassadors Színház. Címe: Let The Good Stones Roll (Gördüljenek a jó öreg kövek). Az előadás költségei elérik az 50 ezer fontot, vagyis a 2 millió forintot. Mick Jagger szerepére a világhírű színház, a Royal Shakespeare Company fiatal tagját, Louis Selwynt hívták meg.

*

PINK FLOYD AZ ÉLEN. Egyre több lemezlista élére kerül a Pink Floyd együttes. Mostanában elsősorban az ausztrál és az egyesült államokbeli listák első néhány helyét foglalták el tartósan.

*

TURISTÁK, VIGYÁZAT! A nyáron igen sok fiatal turista keresi majd külföldön a világhírű együttesek lemezeit, vagy kazettáit. Sajnos azonban, mind lemezből, mind kazettából egyre gyakoribbak a hamisítványok. A tavasszal a Smokie együttes muzsikájából Belgiumban 3 ezer hamis kazetta készült, amely zeneileg és hangtechnika tekintetében nem éri el az eredeti Smokie színvonalát. Ezeket a kazettákat a belga rendőrség elkobozta.

Szabadidő-kiállítás a ligetben

Ötödik alkalommal rendezik meg a Városligetben a szabadidő kiállítást, amelyet ezúttal május 29. és június 2. között mutat be a Hungarocoop, a Hungarotex és a Chemolimpex a ligeti Művész sétány nagy pavilonjában. A látogatók megismerhetik a legújabb kemping bútorokat, sporteszközöket, ruházati cikkeket és a szabadidő hasznos, egészséges eltöltéséhez szükséges más holmikat. A hétfőn megnyíló kiállítást naponta délelőtt 10 órától délután 5 óráig tekinthetik meg az érdeklődők. Erről a nagy bemutatóról tartottak szombaton sajtótájékoztatót a külkereskedelmi vállalatok képviselői.

Sikert sikerre halmoznak

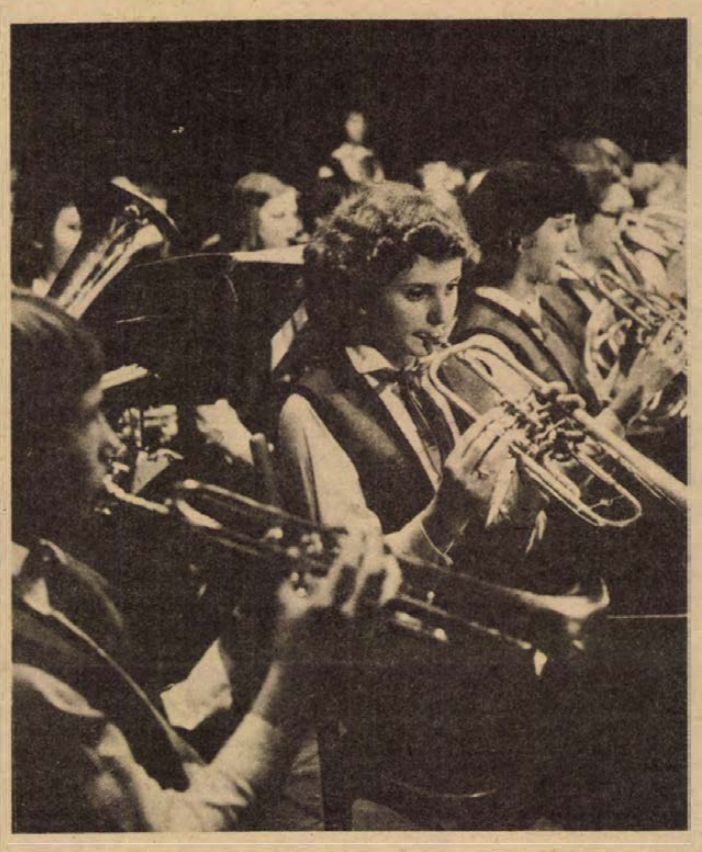

KIS MUZSIKUSOK

Jubilál a gyárvárosi úttörőzenekar

A József Attila Művelődési Házban tartotta meg nagysikerű jubileumi hangversenyét a Gyárvárosi Általános Iskola úttörőzenekara. Ma este pedig a Hotel Minaret udvarán — rossz idő esetén a József Attila Művelődési Házban — élvezhetik az érdeklődők a húszéves fennállását ünneplő zenekar játékát.

Legelső szereplésükre Steinkovics Gusztáv — jelenleg a Távfűtő Vállalat dolgozója —, a zenekar egyik alapító tagja így emlékezik vissza:

– Az 1957-es május 1-i felvonuláson mi meneteltünk a pécsi úttörőcsapatok élén, s természetesen, muzsikáltunk. Három éven át voltam tagja a zenekarnak, kezdetben trombitán, később szárnykürtön játszottam. Amikor kikerültem az iskolából, még jó ideig zenéltem, de aztán megnősültem — és, mivel a hétvégekkel már nem csak én rendelkeztem, abba kellett hagynom. Hálistennek, a családi tradíciónak — nagyapám trombitált, apám dobolt — van folytatója. Harmadikos fiam ezüstpisztonon játszik.

1973-ban az iskola zenetermekkel bővült. Tanácsi támogatás, szülői összefogás és társadalmi munka segítette hozzá a gyerekeket, hogy a két kisebb helyiségben tanulhassanak, a nagyobbikban pedig próbálhassanak, sőt házi koncertet is adhassanak. Az úttörők rászolgáltak a bizalomra. A számtalan hazai szereplésen kívül az NDK-ban, Csehszlovákiában, Jugoszláviában és Hollandiában arattak emlékezetes sikereket, alapító karmesterük, *Rajnai Henrik*, majd *Bornemissza Géza* és mai karnagyuk vezetésével.

Auth Vilmos karnagy elmondotta, hogy az utóbbi időben a zenekar fuvolával és szaxofonkórussal egészült ki. A mai zeneszerzők ugyanis előszeretettel alkalmazzák a szaxofont, így a gyárvárosi úttörőzenekar a legújabb zeneművekkel bővítheti repertoárját.

A csütörtök esti hangversenyen tizenöt számot adott elő a nyolcvanegy tagú zenekar. A koncert külön érdekessége volt egy úttörő-szvit ősbemutatója. A műfaj ma ritkaságszámba megy; kevés az olyan zenemű, amely az úttörőéletet mutatja be. Jakab László Pécsett élő komponista szerzeménye ezért nagy örömet okozott mind az előadóknak, mind a hallgatóságnak.

Az úttörőzenekar sikert sikerre halmoz. Tavaly például a soproni országos úttörőtalálkozón elnyerte a legnépszerűbb zenekar címet, és ami csak a legjobbaknak jár: a pécsiek nyithatták meg a gálaestet. Jelenleg eszéki vendégszereplésre készülnek. De Auth Vilmos célja nem a minden áron való szerepeltetés, hanem az, hogy a gyerekek egy életre megszeressék a muzsikát... Ehhez kívánunk további sikeres munkálkodást!

Tófalvi

A Baranya megyei Állami Építőipari Vállalat felvételre keres:

— T 174-es Weimar rakodógép-kezelőt
— géplakatosokat
— karosszérialakatosokat
— autóvillamossági szerelőket
— panelszerelőket
— férfi és női raktári dolgozókat
— kőműveseket
— kubikosokat
— ácsokat
— segédmunkásokat
— gépkocsirakodókat
— éjjeliőröket (lehet nyugdíjas is)
— épülettakarítókat

Jelentkezés:

PÉCS, SZÁNTÓ K. J. U. 1. ÉM-SZÁLLÓ, MUNKAERŐ-GAZDÁLKODÁS

Íjászat

Szajlai vidékbajnok

Szombaton és vasárnap a Pécsi Vízügyi SE pályája volt a színhelye az 1978. évi országos vidékbajnokságnak. A pécsiek jól szerepeltek, három érmet nyertek. A férfiaknál Szajlai megvédte előző évi bajnokságát, Valek a második lett és ugyancsak második helyen végzett a nők mezőnyében Bulsz. A vidékbajnokság végeredménye. Férfiak: 1. Szajlai (Pécsi Vízügy) 1099, 2. Valek (Pécsi Vízügy) 1077, 3. Balogh (Nyergesújfalui Viscosa) 1073. Nők: 1. Péterváriné (Nyergesújfalui Viscosa) 1119, 2. Bulsz (Pécsi Vízügy) 1052.

K. M.

Eredmények röviden

SAKK. PMSC—Miskolci MEDICOR 6,5:6,5 (1). OB. I. mérkőzés, Pécs, PMSC győztesek: Lénárt, Balázs, Szilárd. Döntetlent értek el: Flesch, Karsa, Koszorus, Krisztián, Hartmann, Kamarás, Lehel.

ASZTALITENISZ. Vasasi Bányász—Kaposvári Rákóczi 21:4. NB II. férfi mérkőzés, Vasas. Győztesek: Bocz (5), Koronics (5), Szederkényi (4), Ragoncsa (4), Horváth (3).

A területi serdülő ifjúsági bajnokságot Kaposváron rendezték meg, ahol a Pécsi Spartacus csapata veretlenül végzett az élen. A fiú egyesben első Gén, 2. Szabó, 3. Drávai (mindhárom Spartacus). A felsorolt versenyzők jogot nyertek az országos döntőben való indulásra.

VÍZILABDA. Kecskeméti SC—PMSC (1:0, 0:0, 2:0, 1:3). OB. II. B mérkőzés, Kecskemét. Pécsi góldobók: Gyöngyösi II. (2), Gyeőry.

ÖKÖLVÍVÁS. Baján a hagyományos serdülő versenyen szorítóba léptek a PVSK és a Komlói Bányász ökölvívói is. Súlycsoportjában első lett Kocska Sz. és Dunai S. (mindkettő PVSK). Másodikak lettek Dick és Horváth (mindkettő PVSK), Bogdán (Komló). Harmadik helyen végzett Kovács és Apró (mindkettő PVSK), Urszán és Nyitrai (mindkettő Komló).

Egy-iksz-kettő



A HDN totótippjeit a következő hétre Kulcsár János faipari munkás, a meszesi totózó törzstagja állította össze. 1957 óta játszik kettő-, négy- és hathasábos szelvényekkel. Totókulcsot nem használ, ám így is kétszer volt 13+1-es találata és több tizenkettese.

A 22. hét tippjei:

1. Vác—Eger. Otthon nagyon erős a Vác. Tipp: 1.

2. Szolnoki MTE–BVSC. Tipp: 1.

3. Várpalota–Fűzfő. Pontosztozkodás várható. Tipp: x.

4. BKV Előre–Budafok. Az Előre jobb, de ez még nem jelent semmit. Tipp: 1, x.

5. Nagykanizsa–Volán. Tipp: 1.

6. Kőszeg–Bábolna. A Bábolna az első tíz között akar végezni. Tipp: 2.

7. Bakony–Pét. A Bakony otthon nem kegyelmez. Tipp: 1.

8. Pécsi VSK–Alumínium. A PVSK győzelme, vagy döntetlen várható. Tipp: 1, x.

9. Keszthely–Oroszlány. Tipp: 2, x.

10. Szabó L. SE–Ózd. Az ózdiak versenyben vannak a bajnoki címért. Tipp: 2.

11. Lehel SC–Nyíregyháza. Tipp: 1, x.

12. Papp J. SE–Miskolc. A miskolci csapatok nem bántják egymást. Tipp: x.

13. Kisvárda–Szarvas. Tipp: 2.

+1:

14. Borsodi Bányász–DMTE. Tipp: 1.

Újabb létesítménnyel gazdagodott Baranya

Torna-csarnokot avattak Bólyban

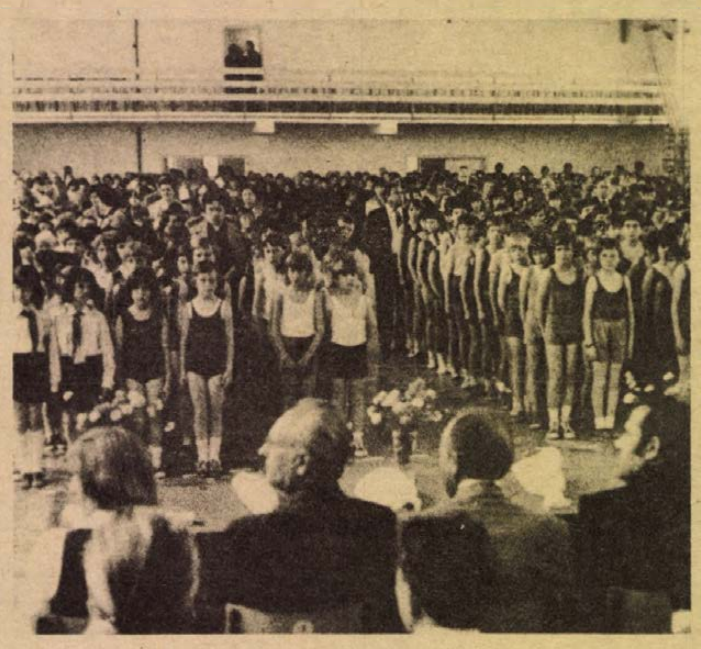

Újabb impozáns sportlétesítménnyel gazdagodott Baranya, vasárnap délelőtt ünnepség keretében átadták Bólyban a sportcsarnokot. Az új létesítmény az általános iskolások testnevelésének, valamint a község tömegsportjának tárgyi feltételeit biztosítja. Az ünnepségen megjelent dr. Kósa Ferenc, a megyei pártbizottság osztályvezetője, dr. Dányi Pál, a megyei tanács elnökhelyettese, Novics János országgyűlési képviselő, dr. Németh Elemér, a mohácsi járási hivatal elnöke, Fischer János, Mohács város Tanácsának elnöke és Orosz Ottó, a megyei TSH elnöke.

Az új sportcsarnok társadalmi összefogással épült. Alapterülete 702 négyzetméter, kézilabda, kosárlabda, tenisz, röplabda, tollaslabda mérkőzések játszására alkalmas, vannak tornafelszerelések, a lelátón 100 néző szurkolhat, és megfelelő kiszolgáló helyiségek is rendelkezésre állnak.

Az ünnepi megnyitót Devecseri József, a Mohácsi járási Pártbizottság első titkára tartotta, aki többek között a következőket mondotta.

— Ez az ünnepség kicsit túlnő a helyi jellegen. Örömmel jelenthetem be, hogy e létesítmény átadásával a mohácsi járásban befejeztünk egy akciót: a járás egész területén biztosítottak a testnevelés és tömegsport tárgyi feltételei. A feladatok, célkitűzések, melyeket pártunk és szocialista államunk a testnevelésben és sportban meghatározott, csak közös erővel, a társadalom teljes összefogásával valósíthatók meg. E határozatok szellemében fogalmazódtak meg a járási célkitűzések.

— A megvalósítást az tette lehetővé, hogy a célkitűzéseket a járás pártszervezetei, tanácsai, a járás lakossága és a különböző társadalmi és gazdasági szervek a legnagyobb egyetértéssel fogadták, amely alapja lett egy széles körű társadalmi összefogásnak. A járás valamennyi óvodája tornafelszerelést kapott. Az oktatási intézmények 1973-tól egy tornacsarnokkal, négy tornateremmel, nyolc tornaszobával és két közös használatú létesítménnyel gyarapodtak. Ha anyagi vonatkozásban értékeljük a tornatermi akció eredményeit, elmondhatjuk, hogy viszonylag rövid idő alatt járási szinten közel 32 milliós értéket hoztunk létre. Ebből a társadalmi munka értéke hétmillió forintot tesz ki. A társadalmi összefogás értéke 73 százalék.

Az ünnepi beszédet követően Bősz József, a helyi nagyközségi tanács elnöke jutalmat adott át a tornacsarnok építésében legeredményesebben tevékenykedő dolgozóknak. A megyei tanács „Kiváló társadalmi munkáért" plakettjét dr. Dányi Pál adta át a Kossuth Termelőszövetkezet József Attila szocialista brigádjának, valamint a Mezőgazdasági Kombinát Gagarin szocialista brigádjának. Az általános iskola tanulói és a PMSC tornászai gyakorlatokat mutattak be, majd délután ünnepélyesen megnyitották az V. OSN mohácsi járási rendezvénysorozatát.

L. L.

Remekelt a Skoda csapat



A csehszlovák Skoda csapat egyik kocsija a Jiri—Janecek kettős irányításával fordul a cseszneki gyorsasági szakaszon egy „tempós" jobb kanyarban **Kurucz Pál felvétele**

X. Volán rallye

Húszórás autóverseny a Bakony útjain

A hazai autós bajnokság egyik legrangosabb és leghosszabb útvonalú futamát bonyolították le a hét végén Győrben. A X. Volán rallye, melyet az Autóklub győri szervezete és a Volán Tröszt rendezett, nemcsak magyar bajnoki futam, hanem a szocialista országok Béke-Barátság Kupa versenye is, így láthattuk a bolgár, lengyel, szovjet, román, NDK és csehszlovák autós válogatottat is. A rallye versenyzők számára 1178 kilométeres versenytávot írtak elő 16 gyorsasággival. Beiktatták a „hírhedt" Farkasgyepü—Huszárokelőpuszta 20 km-es szakaszt is, melyen már évek óta tartanak nemzetközi futamokat. Több új gyorsasági szakaszt is avattak. Rendkívül sok néző látogatott el Csesznekre, ahol egy igen technikás hegyi versenyzésre is alkalmas pályán küzdöttek egymással a versenyzők a másodpercekért. 20 órás öldöklő küzdelem után a mezőny 111 indulójából hetvenen értek a győri célba. A nemzetközi autóverseny sztárjai kétségkívül a Skoda 130-asok és „pilótáik" voltak. A csehszlovák párosokat a magyarok közül csak a Ferjáncz—dr. Tandari kettős tudta megelőzni az abszolút értékelésben, akik az első helyen végeztek Renault 5-ös kocsijukkal.

Sajnos egy sérüléses bukás is volt, a bolgár csapat egyik kocsija a cseszneki gyorsaságin kisodródott és felborult. A vezetőt és navigátorát kórházba szállították és, mint megtudtuk, állapotuk kielégítő. Mivel a verseny nem az országúton dől el, a közforgalmú utakra olyan futamidőket határoztak meg, melyek nem sértik a KRESZ szabályait. E szabályokat tisztelően autóztak a versenyzők, mert a Traffipax egyetlen fényképet sem készített, és érdemleges az is, hogy a 16 gyorsasági-ból mindössze kettő maradt el. Nagy érdeklődés kísérte a Simor—Pánics (Pécsi Volán) kettős szereplését, akik előkelő helyről voltak kénytelenek feladni a versenyt, a 15. gyorsasági után.

A Béke-Barátság Kupa csapatversenyét az évről évre kitűnően és eredményesen szereplő csehszlovákok nyerték. A magyar csapat nem került értékelésre. A hazai bajnokság csapatversenyében a Budapesti Volán bizonyult a legjobbnak.

A pécsi volánosok szerepelését nem kísérte siker, az egyes géposztályban versenyző Máhler—Haui kettős az 5. helyen végzett. A kettes géposztályban a Trabantok között a Horváth—Együd páros a 6. lett.

A túraosztályúak számára 300 km volt a versenytáv.

A tervezett négy gyorsasági-ból kettő elmaradt, az értékelő bizottság így csak kettő teljesített gyors szakasz alapján hirdethetett eredményt. Abszolút bajnokságot nyert a Szuhanyi—Ranga kettős, a Pécsi Volán versenyzői. A széria Zsigulik mezőnyében a dobogó legmagasabb fokára állhatott a Selmeczi—Házi páros (Komlói Bányász), míg kategóriájában 3. helyen végzett az ugyancsak komlói Gulyás—Király páros. A népes Trabant kategóriában 4. lett a Kiss—Wagner kettős (Komlói Bányász).

Müller István



a monitor mellől

Halló Buenos Aires — halló Pécs

(Tudósítónk telefonjelentése)

Amikor fél évvel ezelőtt, útban a magyar csapat utolsó világbajnoki selejtező mérkőzésének színhelye, Bolívia felé, néhány napot Buenos Airesben töltöttem, nagyon nehéz volt megküzdeni a decemberi kánikulával. Otthon mínusz 10 fok alá süllyedt a hőmérő higanyszála, szenvedtünk is eleget a nagy hőmérséklet-különbségtől! Most lényegesen könnyebb dolgunk volt. Amikor kis televíziós csapatunk pénteken, magyar idő szerint délután 3 órakor (Buenos Airesben még csak 11 óra) egy hosszú és fárasztó légi út után sikeresen landolt az argentin főváros újjáalakított nemzetközi repülőterén, közel sem éreztünk akkora különbséget. Otthon régóta várjuk a nyarat, itt most búcsúztatják a melegebb évszakot.

„Szép a vénasszonyok nyara Argentínában" — mondta nagykövetségünk egyik munkatársa — reméljük sokáig fog tartani."

Az első hivatalos programot hétfőre tervezik. Ekkor ül össze a főváros talán legelőkelőbb szállodájában a Hotel Sheratonban a Nemzetközi Labdarúgó Szövetség, a FIFA vezérkara, hogy néhány fontos kérdést megtárgyaljon. A szállodát persze szigorúan őrzik, csak hivatalos igazolvánnyal lehet bemenni, úgy is nehezen. A tanácskozás napirendjén a kiadott tájékoztató szerint, olyan fontos kérdések szerepelnek, mint az elnökválasztás (változás nehezen képzelhető el, hiszen a jelenlegi elnök a brazil Joao Havelange az egyetlen jelölt...), döntés születik az olimpián résztvevő csapatokról, vagyis arról, szerepelhetnek-e az argentínai vb-n pályára lépő csapatok Moszkvában vagy sem, valamint megtárgyalják a kínaiak felvételét a FIFA-ba. Kedden születnek meg a határozatok, szerdán lesz egy technikai értekezlet. Itt hozzák nyilvánosságra a játékvezető küldést, továbbá azt is, hogy a mérkőzéseken melyik csapat milyen színű mezben és nadrágban köteles játszani. Ez a televíziós közvetítések miatt fontos, méghozzá a fekete-fehér és nem a színes közvetítés nézői számára. A mezek azonossága biztos, hogy nem fogja zavarni a nézők szórakozását! A FIFA kongresszusán egyébként háromtagú magyar küldöttség képviseli labdarúgó-sportunkat.

Ha már a magyaroknál tartunk: csapatunk hétfőn délelőtt érkezik a vb színhelyére. Párizson keresztül 10.40-kor landol majd az AIR France menetrendszerű járata. A játékosok egyenesen szállásukra mennek, ahol könnyű edzésre, inkább mozgásra kerül sor. A szervezőktől kapott tájékoztatás szerint Baróti és csapata 30-án és 31-én estére kért edzési lehetőséget. Mivel a rendelkezések szerint egyetlen csapat sem veheti igénybe a vb pályáit, a mieink is csak a River Plate stadion edzőpályáján gyakorolhatnak este 8 és 9 óra között. Persze lesz alkalom a nagy pálya szemrevételezésére is. Itt kerül majd sor a megnyitó ünnepségre és nyitó mérkőzésre (NSZK—Lengyelország), másnap, június 2-án a Magyarország—Argentína találkozóra is.

Egyébként az itteniek nem a világbajnoki címet védő NSZK pályára lépését tekintik nyitánynak, hanem saját csapatuknak a magyarok elleni mérkőzését. Most még az esélyek latolgatása, tippelés folyik, de bárkivel is beszélünk, elképzelhetetlennek tartják, hogy európai csapat vigye el a pálmát! Könnyen elképzelhető, hogy nemzeti gyász lesz, ha nem az argentinok győznek, olyan forró, várakozásteli a hangulat. Egy esetleges brazil siker sem jelentene gyógyírt, sőt, még jobban kiélezné a két ország labdarúgói közötti ellentétet.

A már megérkezett csapatok szigorú védőőrizet mellett foglalták el előre lefoglalt szálláshelyeiket. Ma még mindenki elégedett, mindenki bizakodó. Június 1-én a FIFA elnöke egy elektronikus síp segítségével jelt ad a vb megkezdésére. Felgördül a függöny, megkezdődik 1978 labdarúgó színjátéka, a XI. világbajnokság.

Szőnyi János

Kosárlabda

A PVSK férfi csapata a hét végén a Felszabadulási Kupában két mérkőzést játszott Budapesten. A pécsiek mindkét mérkőzésen győztek és így a hátralevő SZEOL AK találkozó eredményétől függetlenül már csoportelsők. Eredmények:

PVSK—Vasas Izzó 78:64 (35:30). Ld: Varasdi (20), Heinrich (16), Rab II. (15), illetve Donkó T. (16), Láng (14).

PVSK—Ganz MÁVAG 80:78 (53:38). Ld.: Rab II. (24), Rab I. (17), Varasdi (15), Heinrich (13), illetve Szücs (18), Vertetics (18), Kalmár (16).

ZSIGULI, LADA, POLSKI FIAT,
WARTBURG gépkocsi-tulajdonosok!

Lengyel radiál személygépkocsi-köpenyek

(165x13 méretű)
érkeztek a

BIK

bajai
gumiszaküzletébe!

Április 4-e tér 8. szám. Telefon: 267.

Labdarúgó NB II.

11-essel vesztett a Komló

Volán SC—Komló 1:0 (0:0)

Rákospalota, 900 néző. V.: Bauer. Volán SC: Benes – Durgonics, Hatvanger, Huszár, Márkus – Kiss, Ebedli, Bartosik, – Földes (Hajdu, a 82. percben), Menyhárt, (Németh, az 55. percben), Stefán. Edző: Preiner Kálmán. Komló: Bien – Fronebl, Kovács, Tresch, Kopacz, – Hohmann, Gáll, Gallai, – Lamm, Kolesánszky, Szabó. Edző: Csaba Gábor.

Az első percben Durgonics összecsapott Lamm-mal és a játékvezető kiállította. A 16. percben Szabó kiugrott a védők közül, de a kapus kezébe gurított. A 19. percben Stefán csúsztatott fejesét Bien remekül védte. Négy perc múlva Földes éles lövését hárította a komlói kapus.

Az 56. percben Bartosik éles lövését Bien vetődve védte. Három perccel később Stefán óriási helyzetben a kifutó kapusba lőtte a labdát. Egy perc múlva Hohmannt a labda elrúgásáért a játékvezető kiállította. A 84. percben Németh Bien kezébe fejelte a labdát. A 88. percben Némethet felvágták a 16-oson belül, a 11-est Bartosik értékesítette. (1:0).

Az erős villámlás miatt 5 perces késéssel szakadó esőben kezdődött a találkozó. Az első percben már 10 főre csökkent a hazai gárda, de ez a Volán csapatát hozta lendületbe, és az első 45 percben időnként nyomasztó mezőnyfölényben voltak – eredmény nélkül. Szünet után is a hazaiak nagy fölénye jellemezte a mérkőzést. Negyedóra elteltével az újabb kiállítás folytán kiegyenlítődött a csapatok létszáma. A hazai támadók és a vendégek harca volt a jellemző, de a körülményeskedő Volán-csatárok csak két perccel a befejezés előtt büntetőből tudták megszerezni a két pontot. Jók: Hatvanger, Ebedli, Bartosik, Stefán, illetve Bien, Gallai, Szabó.

Olajbányász—Dorog 1:1 (1:0)

Dorog. 1000 néző. V.: Balázs. Olajbányász: Megyimórecz — Söjtör, Kovácshegyi, Simon, Müller — Savanyó, Balogh, Simonecz — Kelemen, Nagy, László. Edző: Kerekes Imre.

A 39. percben Nagy középen kapura húzott, összecsapott a keresztező Csapóval, utána elhúzta a labdát a kivetődő Szabó mellett Kiss, amikor a kapus elhúzta a középcsatár lábát. A megítélt 11-est Söjtör nagy erővel lőtte a jobbsarokba. (1:0).

A 85. percben Bruder csaknem a felező vonaltól nagy lendülettel tört kapura, több csel után 16 méterről jól eltalált lövése a jobb felső sarokban kötött ki. (1:1).

Küzdelmes, de igen alacsony színvonalú játékot hozott a találkozó. A hazaiak kezdtek lendületesebben és az első negyedórában fölényben voltak. A félidő további részében kiegyensúlyozottá vált a játék, sőt a vendégek a szárnyakon vezetett gyors támadásaikkal többször is veszélyeztették a dorogi kaput. Szünet után sem javult a hazai csapat játéka, a nagykanizsaiak viszont főleg a mezőnyben igyekeztek tartani a labdát. A hazaiak az utolsó 10 percben rákapcsoltak és sikerült egyenlíteniük. A vendégek lelkes, gólratörő játékukkal közelebb álltak a győzelemhez. Jók: Megyimórecz, Söjtör, Savanyó, Kelemen, illetve Szabó, Engerbrecht, Bruder.

Szekszárd—Kossuth KFSE 1:1 (0:0)

Szekszárd, 1500 néző. V.: Bártfai. Szekszárd: Lipovszky – Szlovák, Korner, Somodi, Bonnyai, – Szőcs, Orosz, Laki – Lados, (Glavatity a 46. percben), Boros, Házi. Edző: Magasházi József.

A második percben Szőcs szabadrúgásból legurított labdáját Orosz 18 méterről nagy erővel kapura lőtte, a jobb felső sarok elől Katona szögletre tornászta. A 25. percben Szőcs kígyózott át a védőkön, nagy szóló után az 5-ösről Katona kezébe emelte a labdát. Öt perccel később Szíjjgyártó jobboldali szöglete veszélyesen csavarodott a kapu elé, Lipovszky nem érte el a labdát, Korner a kapu torkából mentett. A 37. percben Szlovák 30 méteres vágta után kapura húzott, 3 méterről lövés helyett azonban beadást választott, a védők szögletre mentettek.

Szünet után az 57. percben Boros került jó helyzetbe, 10 méterről kapu fölé lőtt, majd egy perccel később Házi baloldali beadását vágta kapásból a léc fölé. A 64. percben maradt kihasználatlanul a mérkőzés legnagyobb helyzete. Szőcs lövését Katona kiejtette, Boros közelről a fekvő kapusba lőtte a labdát. A 83. percben vezetést szereztek a hazaiak. Házi baloldali beadását Glavatity előrevetődve fejelte a kapu közepébe. (1:0). Két perccel később Szíjjgyártó 18 méteres szabadrúgásból a szétugró sorfal között a bal felső sarokba vágta a labdát. (1:1).

Az első negyvenöt perc alacsony színvonalú, csapkodó játékot hozott, szünet után erősödött az iram, javult a színvonal. Ebben a játékrészben időnként nagy nyomás nehezedett a főiskolások kapujára, de a szorosan záró védelmük rendre meghiúsította a hazaiak gólszerzési lehetőségeit. Biztosnak tűnő hazai győzelem helyett keserves döntetlen született: Jók: Szlovák, Szőcs, Glavatity, Orosz, ill. Emmer, Szíjjgyártó, Magos.

Fekete László

AZ NB II. TOVÁBBI EREDMÉNYEI:

BVSC—Vác 3:0 (1:0), Szolnok—Fűzfő 4:0 (3:0), Eger—Kazincbarcika 0:0, Budafok—Várpalota 1:1 (0:0), Debrecen—Vasas Izzó 1:1 (1:1), Békéscsaba—Salgótarján 2:2 (1:0), MÁV DAC—BKV Előre 0:0.

AZ NB II. ÁLLÁSA

1. Salgótarján	35	21	9	5	70-31	51
2. Izzó	35	19	10	6	56-24	48
3. Debrecen	35	21	6	8	47-34	48
4. Kazincbarcika	35	19	9	7	60-31	47
5. Eger	35	14	13	8	49-37	41
6. Szolnok	35	15	9	11	51-36	39
7. Budafok	35	14	9	12	59-42	37
8. Vác	35	14	8	13	39-38	36
9. Volán	35	11	14	10	44-45	36
10. Dorog	35	13	9	13	33-33	35
11. Békéscsaba	35	11	11	13	34-38	33
12. Nagykanizsa	35	12	8	15	44-46	32
13. BVSC	35	10	12	13	46-49	32
14. Komló	35	12	7	16	35-41	31
15. Fűzfő	35	11	9	15	45-66	31
16. Kossuth	35	6	17	12	47-61	29
17. Előre	35	8	11	16	31-46	27
18. Szekszárd	35	8	9	18	36-65	25
19. MÁV DAC	35	7	8	20	40-72	22
20. Várpalota	35	6	8	21	40-71	20

GÓLTOTÓ

Kevés pályázónk számított a Szekszárdi Dózsa hazai pontvesztésére. Mindössze öt pályázónk ért el telitalálatot. A sorsolásnál a szerencse Kákai Erzsébet, Pécs, Sallai u. 27. sz. alatti lakosnak kedvezett, aki a 100 forintos vásárlási utalványát szerkesztőségünk titkárságán (Pécs, Hunyadi u. 11.) veheti át. A heti szelvények beérkezésének határideje szombat déli 12 óra.

Főmérkőzés: Komló—Békéscsabai TASK: .....

Pótmérkőzés: PVSK—Ajka: .....

Pályázó neve: .....

Pályázó lakcíme: .....

SPORT hétfői SPORT

Megyebajnokság

Az U. PEAC váratlan veresége

Mágocs—P. Kesztyűgyár 4:3 (1:2). Pécsbánya, 100 néző. V.: Kuluncsics. Tudatosabb játékával Mágocs 0:2-ről fordította a maga javára a mérkőzést. Góllövők: Harsányi (2), Wald, Tonkó, ill. Kincses, Garai, Balogh I. Jók: Harsányi, Lippert, Bèncs II., ill. Garai, Palkovics, Pauli.

Szigetvár—Zsolnay 3:0 (0:0). Zsolnay-pálya, 300 néző. V.: Nagy L. Szünet után kidomborodott a Szigetvár nagyobb tudása. Góllövők: Albertkovics (2), Dobor. Jók: Pénz, Tóth II., Albertkovics, ill. Anzil, Lauer.

PBTC—Magyarszék 6:1 (4:1). Magyarszék, 50 néző. V.: Kőó. Közepes iramú mérkőzésen a BTC fölényes győzelmet aratott. Góllövő: Brezniczki (2), Gyurkovics, Horváth, Sánta, Bohn (öngól), ill. Illés. Jók: Brezniczki, Horváth, Sánta, ill. Illés, Lukács.

Mázaszászvár—Drávafok 1:0 (0:0). Mázaszászvár, 500 néző. V.: Thassy. A többet támadó bányászcsapat sok helyzetet hagyott ki és nehezen szerezte meg a győzelmet. Góllövő: Guth (11-esből). Jók: Banász, Katona, Csábrák, ill. Sán, Pintér I., Szabó.

Mohács—P. Kinizsi 2:0 (2:0). Mohács, 800 néző. V.: Nagy L. Közepes iramú és színvonalú mérkőzésen első félidei játéka alapján a Mohács megérdemelten győzött. Góllövők: Sziebert, Komli. Jók: Hancz, Alsóvölgyi, Papsity, Szloboda, ill. Bank, Peti, Juhász.

Pogány—Universitas PEAC 2:0 (2:0). Pogány, 100 néző. V.: Miseta. A lelkesebb Pogány meglepetésre biztosan győzött. Góllövők: Koleszárics (2). Jók: Nagy, Tóth, Koleszárics, Heisler. Az Universitas PEAC-ból senkit nem lehet kiemelni.

Vasasi Bányász—Siklós 4:0 (2:0). Vasas, 150 néző. V.: Hámori. A bányászcsapat helyzetei alapján nagyobb különbséggel is győzhetett volna. Góllövők: Virág, Kólya, Sómogyvári, Lehmann. Jók: Lehmann, Boros, Vókó, Völgyi, ill. Petrétei, Mikola.

Bóly—Beremend 1:0 (0:0). Beremend, 300 néző. V.: Kulcsár. Jó iramú, küzdelmes mérkőzésen a bólyiak szerencsés góllal nyertek. Góllövő: Vigh. Jók: Kálmán (a mezőny legjobbja), Vigh, Haris, Marián, ill. Czikk, Stöckler, Róth.

A MEGYEBAJNOKSÁG ÁLLÁSA

1. Mohács	31	22	4	5	77-26	48
2. Mázaszászvár	31	19	7	5	56-27	45
3. Vasasi B.	31	18	7	6	85-41	43
4. Szigetvár	31	15	8	8	74-51	38
5. U. PEAC	31	15	8	8	53-39	38
6. Steinmetz SE	31	12	11	8	43-23	35
7. P. Kesztyűgy.	31	14	5	12	57-46	33
8. Bóly	31	11	10	10	47-37	32
9. Mágocs	31	14	4	13	56-54	32
10. Beremend	31	12	6	13	52-36	30
11. P. Kinizsi	31	13	4	14	40-44	30
12. PBTC	31	12	5	14	43-47	29
13. Szalánta	31	10	9	12	34-53	29
14. Zsolnay	31	12	4	15	46-50	28
15. Siklós*	31	11	4	16	27-48	24
16. Pogány	31	8	6	17	42-69	22
17. Drávafok	31	7	4	20	33-63	18
18. Magyarszék	31	—	2	29	15-126	2

* = két büntetőpont levonva.

Országos ifjúsági bajnokság



A kovácstelepi pályán játszották a Pécsi Sportiskola—Hódmezővásárhely országos ifjúsági labdarúgó bajnoki mérkőzést. A találkozót a hódmezővásárhelyiek nyerték 1:0-ra. Képünkön: jelenet a pécsi kapu előtt. **Arató László felvétele**

Labdarúgó NB III.

Élre került a PVSK

PVSK—Siófoki Bányász 1:0 (1:0), Siófok, 500 néző. V.: Hegedüs. PVSK: Kovács – Hüber, Tallósi, Németh, Szabó, Grünwald, Kaszás, Nagy, Tóth II., Stájer, Szilágyi. Edző: Rónai István. Siófok: Zsuponyó – Tilinger, Bözsöny, Kiss, Pordán, Kékesi, Horváth J., Horváth B. (Johann), Bakó (Jäger), Horváth L., Landek. Edző: Mathesz Imre. Változatos, jó iramú mérkőzésen a pécsi csapat kulturáltabban játszott, több helyzete volt, mégis csak a hazai védők hibájából sikerült a győzelmet megszereznie. Góllövő: Szilágyi. Jók: Hüber, Tallósi, Tóth II., Stájer, illetve Bözsöny, Johann és Landek.

MÁV Nagykanizsai TE—KOMÉP 0:0, Nagykanizsa, Vasutas-pálya, 900 néző. V.: Pálfy. MÁV NTE: Szalai — Markán, Németh, Sulyok T., Karádi, Szabó L., Kiss (Pápai), Sulyok Gy., Takács (Szabó F.), Szélig, Molnár. Edző: Németh Lajos. A pontosztozkodás megfelelő a játék képének. Jók: Markán, Németh, illetve Hollósi, Horváth F.

Véménd—Keszthely 3:1 (2:0), Véménd, 700 néző. V.: Ágoston. Véménd: Doszpod — Takács (Schwartzkopf), Kiss, Mács, Kajtár, Dárdai, Fiochsz, Varga, Rott, Martinkovics, Tóth II. Ed-ző: Szám Frigyes. Az első félidőben megérdemelten jutott kétgólos vezetéshez a hazai csapat. A második félidő elején védelmi hibából szépített a Keszthely, majd ismét a Véménd irányított és megérdemelten győzött. Góllövők: Rott (2, egyet 11-esből), Tóth II., illetve Varga. Jók: Kiss, Dárdai, Fiochsz, Rott, illetve Budai, Varga, Kiss.

Oroszlányi Bányász—Sellyei SK 5:0 (2:0), Oroszlány, 300 néző. V.: Pál. Sellye: Jankovics — Orlovics, Krén (Lingl), Pandur (Rácz), Berki, Otártics, Vass, Markovics, Golubics, Amigya, Golják. Edző: Meggyes Lajos. A második félidőben egyre jobban fáradó vendégeknek könnyen rúgták a gólokat az oroszlányiak. Góllövők: Sarlói (2), Vizkeleti, Ferling, Bánfi. Jók: Sarlói, Bánfi, Ferling, Vizkeleti, ill. Jankovics, Berki, Golják.

További eredmények: Soproni Textiles—Honvéd Kiss J. SE 1:0, Ajkai Alumínium—Bakony Vegyész 0:1, Rákóczi SE—Répcelaki Bányász 2:0, Sabaria SE—Kőszegi SE 3:1, Bábolnai SE—Soproni KSE 3:0, Péti MTE—Bauxitbányász 3:1.

AZ NB III. ÁLLÁSA

1. PVSK	35	21	6	8	62-24	48
2. Bauxitb.	35	18	11	6	65-35	47
3. Ajka	35	18	8	9	65-36	44
4. Oroszlány	35	17	8	10	60-49	42
5. Répcelak	35	17	5	13	50-48	39
6. MÁV NTE	35	12	15	8	40-41	39
7. Rákóczi SE	35	14	10	11	43-25	38
8. Pét	35	14	10	11	47-37	38
9. Bábolna	35	13	11	11	49-39	37
10. Bakony V.	35	13	11	11	46-41	37
11. Sabaria	35	15	7	13	42-38	37
12. KOMÉP	35	11	15	9	42-41	37
13. Véménd	35	13	10	12	52-46	36
14. Sopr. Text.	35	15	6	14	52-59	36
15. Sellye	35	12	8	15	35-46	32
16. Siófok	35	9	8	18	37-43	26
17. Keszthely	35	8	9	18	49-78	25
18. Kiss J. SE	35	8	5	22	33-71	21
19. Kőszeg	35	6	9	20	33-71	21
20. Sopr. KSE	35	5	10	20	40-74	20

Kézilabda

Komló—Ganz MÁVAG 23:12 (14:7). NB I. B férfi mérkőzés, Komló.

DVSC—Pécsi BTC 14:8 (6:3). NB I. B női mérkőzés, Debrecen.

Szfv. MÁV Előre—Nagykanizsai Olajbányász 23:12 (14:5). NB I. B férfi mérkőzés Székesfehérvár.

Nagykanizsai Olajbányász—Ajkai Alumínium 23:14 (11:8). NB II. női mérkőzés, Nagykanizsa.

TOTÓ

1. BVSC—Vác	3:0	1
2. Volán—Komló	1:0	1
3. Fűzfő—Szolnoki MTE	0:4	2
4. Békéscs. TASK—Salgótarján	2:2	x
5. Eger—Kazincbarcika	0:0	x
6. MÁV NTE—KOMÉP	0:0	x
7. Siófok—Pécsi VSK	0:1	2
8. Pét—Bauxitbányász	3:1	1
9. Rákóczi SE—Répcelak	2:0	1
10. Auras—Perbál	1:3	2
11. Enying—Balassagyarmat	0:2	2
12. EGSZÖV—Kecsk. SC	2:4	2
13. Bem SE—22. Volán +1	4:2	1
14. Borsodi Bány.—Debr. MTE	2:1	1

A Cserkúti MEZŐGÉP Vállalat

- PIACKUTATÓ,
- ANYAGGAZDÁLKODÓ,
- SZERSZÁMSZERKESZTŐ

és

- MŰSZAKI FEJLESZTÉSI munkakörbe

mérnököket, technikusokat alkalmaz

Jelentkezés:

a vállalat személyzeti és oktatási osztályán

Világ proletárjai, egyesüljetek!

hétfői Dunántúli Napló

Ára: 1,50 forint

Az MSZMP Baranya megyei Bizottságának lapja

Főszerkesztő: Mitzki Ervin

Főszerkesztő-helyettesek: Báling József és Hallama Erzsébet

Szerkesztőségi ügyelet 8—20 óráig 10-053, 20 óra után 15-726.

Kiadja a Baranya megyei Lapkiadó Vállalat

Felelős kiadó: **Braun Károly**

Szerkesztőség és kiadóhivatal: 7601 Pécs, Hunyadi út 11. sz.

Telefon: 15-000, 15-762, 15-852, 15-245, 15-264

Telex: 12-320

Készült ofszet rotációs eljárással Saphir 96-os gépen Pécsi Szikra Nyomda 7630 Pécs, Engel János u. 8. Tel.: 13-177, 13-696. Telex: 12-211 Felelős vezető: Szendrői György

Terjeszti a Magyar Posta Indexszám: 25 054

ISSN 0133—2007

Világ proletárjai, egyesüljetek!

Dunántúli Napló

XXXV. évfolyam, 147. szám
1978. május 30., kedd
Ára: 80 fillér

Az MSZMP Baranya megyei Bizottságának lapja

Kérdőjel nélkül

Hogyan élünk — hogyan éljünk? — idestova három esztendeje vitatkoznak erről az ifjúkommunisták. A válaszkeresés azóta is gyűrűzik a KISZ közösségeiben, az ifjúsági klubokban, a szocialista kollektivákban — tartalmas viták, még pontosabban: párbeszédek bontakoztak ki a fiatalok között. A „hogyan éljünk?" kérdés felvetését a változás-igény, a tenniakarás, a továbblépés szándéka táplálja.

Hasonlóképpen vélekedett erről a KISZ Központi Bizottsága is, amikor május 18-i ülésén — többek között — meghallgatta és tudomásul vette az 1978. évi forradalmi ifjúsági napok tapasztalatairól szóló tájékoztatót. Joggal állapíthatta meg, hogy politikai életünk jelentős, szerves részévé vált a FIN eseménysorozata, amelynek keretében élénk, nagy érdeklődést váltottak ki a „Hogyan élünk — hogyan éljünk?" viták. A széles körben elhangzottak minősítik is a feleletadókat olyan alapvető dolgokban: mint életmód, életvitel, felkészülés a holnapokra. Tükrözi ifjúságunk viszonyát jelen korunk társadalmához, megszabja, igazítja lépteit felnőtté válásához.

Napjainkban a vita, a párbeszéd menete már a „második fordulóhoz" érkezett. Az elmúlt időszakban kikristályosodtak, leülepedtek a válaszokban azok az alapvető erkölcsi, magatartási normák, amelyek kétséget kizáróan tisztázták a „hogyan élés" kérdőjelét. Az országos vitákból kiderült, hogy társadalmunk alapvető céljaihoz, igényeihez igazodik, alkalmazkodik ifjúságunk jelentős része. Tudatosan készül arra, hogy erejét, tehetségét, energiáját ez a társadalmi elkötelezettség kösse le. A viták centrumában mindenütt az alapkötelességek: a munka, a tanulás, a haza védelmére való felkészülés kérdései szerepeltek.

A hogyan élünk kijelentő módjának válaszai olyan térképet rajzolhatnak ifjúságunkról, amelyből kiolvasható, hogy mi a további teendő, hol lesz szükség társadalmunk közbeavatkozására. A vitákból az is leszűrhető, hogy mennyire valósak az elképzelések és a hozzájuk vezető utak megválasztása. Vagyis az: hogy mennyire tudatosan és reálisan ítéli meg ifjúságunk saját helyzetét, feladatait, lehetőségeit. Mennyire szándékozik részt vállalni a közös tennivalókból.

A vitákon tehát a munkafegyelem, a szabadidő hasznos kitöltése, a munkásművelődés, a közéletiség célja, feladata szerepelt témaként országszerte. Konkrét helyzetelemzésekkel, igényekkel, feladatmegjelölésekkel.

A válaszkeresés tehán nem öncélú. Újabb lépést jelent az is, hogy az ifjúság rétegződése szerint parcellázódik tovább a vita, még inkább közeledve a mindennapi valósághoz.

Varga László

Tárgyalások a két ország kapcsolatairól, a nemzetközi kérdésekről

Ma érkezik Csehszlovákiába L. Brezsnyev vezetésével a szovjet párt- és kormányküldöttség

Ma kezdődik a Leonyid Brezsnyev vezette szovjet párt- és kormányküldöttség hivatalos baráti látogatása Csehszlovákiában. Az SZKP KB főtitkára, a Szovjetunió Legfelsőbb Tanácsa Elnökségének elnöke által vezetett küldöttség a CSKP Központi Bizottsága, a Csehszlovák Szocialista Köztársaság elnöke és a kormány meghívására látogat a testvérországba.

A két küldöttség tárgyalásokat folytat a testvérpártok, az államok kapcsolatairól, megvitatja az együttműködés további fejlesztésének, bővítésének módját, ugyanakkor széles körben tekintik át az időszerű nemzetközi kérdéseket, a nemzetközi helyzetet, a kommunista és munkásmozgalom tevékenységét.

Prága nagy szeretettel, a hagyományos szovjet—csehszlovák barátság jegyében készül a kedves vendég fogadására.

Mindkét ország vezetőinek értékelése szerint a magasszintű kapcsolatok, a személyes találkozók nagymértékben járultak hozzá a baráti kapcsolatok, a testvéri együttműködés elmélyítéséhez s ezzel a szocialista országok közösségének erősítéséhez.

Konzultáció a megyei pártbizottságon

A nehézipar időszerű kérdései Baranyában

Baranyában a nehézipar még ma is meghatározó szerepet játszik. Ennek a fontos ágazatnak helyzetéről, az 1980-as esztendők legfontosabb feladatairól tartott tegnapi tanácskozás a megye gazdaságpolitikájában, a terület fejlesztésében egyaránt jelentős állomásnak tekinthető.

Az MSZMP Baranya megyei Bizottságán Czégény József, a megyei párt-vb tagja, a pártbizottság titkára, dr. Földvári János, a Baranya megyei Tanács általános elnökhelyettese, valamint a város, a megye több párt- és állami vezetője fogadta dr. Kapolyi László nehézipari miniszterhelyettest, a NIM, az Országos Energiagazdálkodási Hatóság, a Magyar Szénbányászati Tröszt, a Magyar Villamos Művek Tröszt vezető munkatársait, a tanácskozás résztvevőit.

A tegnapi munkamegbeszélésen áttekintették a Mecseki Szénbányák jelenlegi helyzetét, a vállalat fejlesztési lehetőségeit, a Pécsi Hőerőmű feladatait, a legkésőbb 1982-ben Pécsre érkező földgáz felhasználási lehetőségeit, a megye vegyiparának lehetséges fejlesztését és más témák mellett a bányászlakás-építés helyzetét is.

Havasi Ferenc a Közgazdasági Társaság választmányi ülésén

Átadták a Széchenyi István emlékérmeket

A Magyar Közgazdasági Társaság választmánya hétfőn a Marx Károly Közgazdaságtudományi Egyetemen ülést tartott. A tanácskozáson felszólalt *Havasi Ferenc*, az MSZMP KB titkára, aki a Központi Bizottság nevében üdvözölte a választmányt, és időszerű gazdaságpolitikai kérdésekről tájékoztatót tartott.

Garamvölgyi Károlynak, az MKT főtitkárának előterjesztése alapján a választmány részletesen megvitatta, majd elfogadta az elnökség beszámolóját a legutóbbi közgyűlés óta végzett munkáról, és meghatározta a legközelebbi feladatokat.

A közgazdasági társaságban, a tudományos életben és a közgazdasági gyakorlatban kifejtett eredményes munkájuk elismeréseként a választmány Széchenyi István emlékérmet adományozott *Bátor Zoltánnak*, az MSZMP Komárom megyei Bizottsága osztályvezetőjének, *Dányi Pálnak*, a Baranya megyei Tanács elnökhelyettesének, *Forgács Barnabásnak*, az MKT Győr-Sopron megyei Szervezete volt elnökének, *Molnárfi Tibornak*, a KSH osztályvezetőjének és *Tóth Endrének*, a Pénzügyi és Számviteli Főiskola zalaegerszegi tagozata igazgatójának.

Az ülésen a választmány tagjainak sorába kooptálták *Keserű Jánosné* könnyűipari minisztert, *Marosi Károlyt*, a Malomipari Vállalat igazgatóját, *Szabó Imrét*, az Állami Biztosító főosztályvezetőjét és *Szép Károlyt*, az Alföldi TÜZÉP Vállalat igazgatóját.

Kitüntetéses doktoravatás

Kitüntetéses doktoravató ünnepséget tartottak hétfőn az Eötvös Loránd Tudományegyetemen. Az egyetemi tanács ünnepi közgyűlésén részt vett Losonczi Pál, az MSZMP Politikai Bizottságának tagja, az Elnöki Tanács elnöke és Polinszky Károly oktatási miniszter.

Az egyetemi tanács sub auspiciis rei publicae popularis kitüntetéssel doktortársaivá fogadta Andrási Erzsébet gyógyszerészvegyészt és Ungváraíné Nagy Zsuzsanna vegyészt, az ELTE természettudományi karának tanársegédeit, valamint Moson Péter matematikust, a Budapesti Műszaki Egyetem adjunktusát.

Az ünnepségen beszédet mondott Losonczi Pál. Utalt arra, hogy az ELTE évről évre ad aranygyűrűs doktorokat a hazának, amely az egyetem magas színvonalú oktató-nevelő munkájáról tanúskodik. Ezután arról szólt, hogy a tudományok, első vonalban a természettudományok benyomulnak a társadalmi és a gazdasági élet meghatározó állásaiba. E megnövekedett szerep növeli azoknak a személyes felelősségét, akik életüket a tudomány fejlesztésének, gyakorlati felhasználásának szentelik — mondotta Losonczi Pál, majd átnyújtotta az új doktoroknak az Elnöki Tanács által adományozott, a Magyar Népköztársaság címerével ékesített aranygyűrűket.

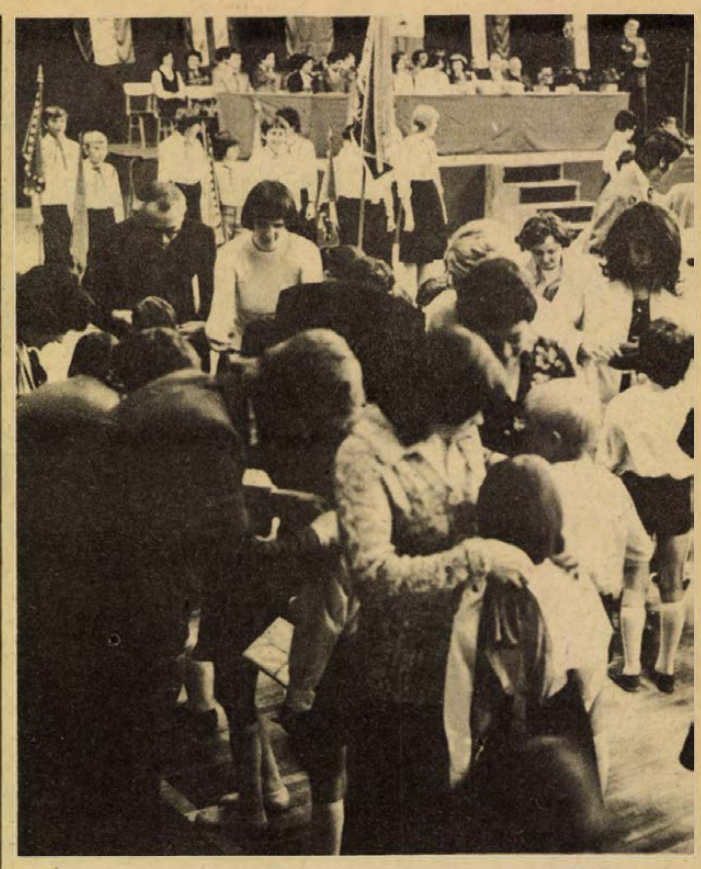

Ünnepség a sportcsarnokban

Kisdobos- és úttörőavatás, úttörő-munkásőr búcsúztatás

Átadták a KISZ KB dicsérő oklevelét

A vasárnapi ötletgazdag, játékos gyermeknapot követően tegnap is kedves, de komoly ünnepséget rendezett a pécsi Építők úti Általános Iskola 167-es számú Radnóti Miklós úttörőcsapata. A városi sportcsarnokban avatták az új kisdobosokat, úttörőket úttörő-munkásőröket s búcsúztatták az iskolától elköszönő nyolcadik osztályosokat.

A városi sportcsarnok — melyel hosszú idő óta gyümölcsöző együttműködési szerződése van az iskolának — zászlódíszbe öltözve fogadta a gyerekeket, szülőket, pedagógusokat, vendégeket, köztük *Antal Gyulát*, az MSZMP Pécs városi Bizottságának osztályvezetőjét, *Sári Ferencet*, a Munkásőrség Pécs városi-járási zászlóaljparancsnokát, *Foki Józsefnét* városi úttörőelnököt, a társadalmi és tömegszervezetek képviselőit, az iskolát patronáló MÉV II-es bányaüzem dolgozóit, akiket *Szikszai Tiborné* iskolaigazgató köszöntött. A Himnusz, majd a csapatzászló bevonulását követően Sári Ferenc méltatta a kisdobos- és úttörőélet szépségeit, majd a legkisebbek, az első osztályos kisdobosok ígéretét követően az avatószülők kötötték fel a kék nyekkendőt. A negyedik osztályos úttörők fogadalomtétele után pedig a búcsúzó nyolcadik osztályosok adták át utódaiknak a vörös nyakkendőt. Az ünnepélyes avatással 123 új kisdobos és 180 új úttörő indult az ifjúsági mozgalom útján.

Az új 15 úttörő-munkásőr avatására is a csapatzászló és az úttörő-munkásőrzászló jelenlétében került sor. Az Építők úti iskola — a városban elsőként — három évvel ezelőtt hozta létre az úttörő-munkásőrcsapatot. A Mecseki Ércbányászati Vállalat munkásőrei a kezdettől fogva támogatták őket. Segítették az újonnan avatandó úttörő-munkásőröket is a rádiózás, terepiasmeretek, kispuskalövészet alapjainak elsajátításában. Ezek a tudnivalók egyben az úttörő-munkásőrré avatás feltételei is. A 15 fiatal eredményesen teljesítette valamennyit. Az ifjú munkásőrök néhai Patkó Gyula volt megyei munkásőrparancsnok nevét vették fel.

Az avatóünnepséget követően *Elek László* bejelentette, hogy az úttörőcsapat derekasan helytállt az „Együtt-egymásért" két éves mozgalomban, s elismerésként megkapták a KISZ KB dicsérő oklevelét. A legeredményesebb úttörőknek az Úttörőszövetség Országos Elnöksége által adományozott kitüntetéseket adta át Foki Józsefné. Tizenketten kapták a „Kiváló úttörőmunkáért", nyolcan a „Kiváló kisdobosmunkáért" kitüntetést, kilencen pedig dicsérő oklevelet vehettek át. Három ifivezető jutalomban részesült. Ugyancsak dicsérő oklevelet kapott hat búcsúzó úttörő-munkásőr.

Az avatási és kitüntetési ünnepség az Internacionálé hangjaival, illetve a csapatzászló elvonulásával fejeződött be. Ezt követően a gyerekek és meghívott vendégeik az iskola udvarán tábortűz gyújtással folytatták az ünneplést.

T. E.



Vasárnap, a gyermeknapon rendezett nagysikerű rajzkiállításon és rajzversenyen telt ház volt. 97 gyerek szorgalmasan rajzolta fantáziadús elképzeléseit. A rajzkiállítás június 4-ig tekinthető meg a KPVDSZ József utcai nagytermében.

Erb János felvétele

Környezetvédelem

Hulladékhő és gondjai

Az élővizeket érő környezeti hatások között világviszonylatban mind jelentősebbé válik a villamosenergia-ipar fejlesztésének természetes velejárója az egyre fokozódó hőterhelés. A vízhűtésű hőerőművek kondenzátorait elhagyó, felmelegített hűtővíz a termelt villamosenergia 150–200 százalékával egyenértékű „hulladék hőt" juttat a folyókba vagy tavakba. Ez a hő megváltoztathatja a vízben élő növények és állatok, mikro- és makroszervezetek élettevékenységét. Esetleges túlzott felmelegedés esetében felborulhat egy folyószakasz oxigénmérlege és biológiai egyensúlya, leromolhat a vízminőség.

Tegnap a Hazafias Népfront Baranya megyei Bizottsága rendezésében Szolnoki Csaba, a budapesti Műszaki Egyetem adjunktusa tartott előadást Dunaszekcsőn erről a problémáról, nevezetesen az élővizek hőszennyeződéséről.

A probléma nemrégen, mindössze 20 éve vetődött csak fel, azóta sok országban megindult és felgyorsult kutatások, a hőszennyezés számos energia- és vízgazdálkodási, vízkémiai és biológiai, vízellátási és hajózási-kérdését vetették fel.

Hazánkban reális hőszennyezési veszély a Dunán az épülő paksi atomerőműnél, a Tiszán pedig a tiszai hőerőműnél vetődik fel. A mintegy négy éve kezdődött hazai kutatások ezért az itt kialakuló hőtermelés vizsgálatából indultak ki.

Az eddigi eredmények elsősorban csak a hőterhelés fizikai képét, megjelenési formáját derítették fel, megteremtve az alapot a szintén megindult biológiai vizsgálatok számára.

Az eddigi kísérleti eredmények ismeretében már most is felvethető számos olyan szempont is, amely az erőművek telepítésénél feltétlenül figyelembe veendő. Különös figyelmet érdemelnek a „hulladékhő" hasznosításának különböző lehetőségei. (Pl. Százhalombattán haltenyésztavakat létesítettek ebből a vízből.)

S. Zs.

Megtörtént az elvi döntés

Új épületet kap a Gyógyászati Segédeszközök Gyára pécsi fiókja

A várószobában telt ház van, jönnek-mennek a betegek, nagy a tolongás. A zsúfolt műhelyek tele vannak gépekkel, anyagokkal, félkész termékekkel. Ilyen jelenleg a Gyógyászati Segédeszközök Gyára pécsi fiókja belülről.

– Örülök, hogy néhány aszszonyunk gyermekgondozási segélyen van, ugyanis teljes létszámmal nem férnénk el ilyen szűkös helyen – mondja Tóth Kázmér fiókvezető.

Évente 20 000 beteget fogadnak itt Baranyából, Tolnából, Somogyból, Zala déli részéből és látnak el gyógyászati segédeszközökkel: dongalábkezelő, csípőtornáztató és más készülékekkel, haskötőkkel, fűzőkkel, művégtagokkal. Még többeket is ki tudnának szolgálni, ám megfelelő raktár hiányában havonta csak egyszer érkezik szállítmány Budapesről, amit tárolni se nagyon tudnak, így a jobb betegellátásra nincs mód. Tíz fióküzeme van a központi gyárnak szerte az országban, alighanem a pécsi van a legrosszabb állapotban.

A beruházás pénzfedezete biztosított

Ma még igen. Ám, ha minden igaz, költözhetnek új helyre, az igényeknek megfelelő, a betegellátást sokkal jobban segítő körülmények közé. Oda, ahol megduplázódhat a próbaszobák száma, csökkenhet a várakozási idő, modern gépek gyárthatják a gyógyászati segédeszközöket, egyszóval minden a betegek érdekét szolgálja majd. A napokban a központi gyár vezetői eldöntötték, hogy mindenképpen új helyre kell költöznie a pécsi részlegnek, ehhez a pénzeszközöket is rendelkezésre bocsátották. Elképzeléseik szerint Pécsett, a Damjanich utcában épülne meg az új üzem. A terveket hamarosan benyújtják, aztán eldőlhet a beruházás sorsa, főként, hogy mikorra készül el.

– Augusztusban jöttünk ide annak idején is – mondogatja Tóth Kázmér. – Remélem, a tíz esztendős jubileumot már az új helyen, a jelenleginél sokkal jobb körülmények között ünnepelhetjük, hiszen betegellátásunk csak így javulhat.

H. L.

Gyorslista

az 1978. május 29-én megtartott lottó jutalomsorsolásról, melyen a 20. heti szelvények vettek részt. Rövidítések: A: Lada személygépkocsira utalv. B: 15 000 Ft-os otthon lakberendezési ut. C: 5900 Ft értékhatárig sztereorádió vásárolható. D: 4500 Ft értékhatárig lemezjátszó vásárolható. E: 14 000 Ft-os „Ismerje meg a Szovjetuniót, az az 1980. évi olimpiai játékok országát" utalv. F: 50 000 Ft-os ötlet ut. G: Színes tv. H: 20 000 Ft-os zenesarok ut. I: 10 000 Ft értékhatárig televízió vásárolható. J: 10 000 Ft-os vásárlási ut. K: 9000 Ft-os „Ki mit választ" ut. L: 7000 Ft-os „tetőtől-talpig". M: 5000 Ft-os vásárlási ut. N: 4000 Ft-os „konyhafelsz." utalv. O: 6000 Ft értékhatárig hűtőgép vásárolható. P: 5000 Ft értékhatárig háztartási felszerelések. R: 3000 Ft-os „textil" ut. S: 1500 Ft értékhatárig táskarádió vásárolható. T: 1300 Ft értékhatárig táskarádió vásárolható. Az alábbiakban közöljük a „P" jelű nyertes számokat.

2 160 495 L, 2 162 333 P, 2 170 919 M, 2 193 274 L, 2 197 820 R, 2 207 762 N, 2 226 182 L, 2 238 141 M, 2 253 064 M, 2 256 788 J, 2 266 836 K, 2 268 037 F, 2 270 749 M, 2 274 501 F, 2 275 401 K, 2 280 919 K, 2 298 413 N, 2 306 596 N, 2 312 436 F, 2 338 113 L, 2 344 574 O, 2 397 032 M, 2 401 751 R, 2 408 225 G, 2 411 413 N, 2 425 937 N, 2 437 626 N, 2 449 366 G, 2 [illegible] 812 S, 2 452 713 R, 2 466 097 K, 2 479 223 L, 2 480 036 L, 2 486 479 M, 2 488 678 L, 2 539 417 M, 2 548 103 K, 2 590 914 T, 2 604 685 K, 2 625 685 K, 2 625 726 J, 2 646 485 L, 2 660 222 N, 2 667 511 P, 2 668 325 L, 2 668 959 K, 2 676 256 N, 2 683 141 M, 2 695 100 L, 2 695 601 M, 2 703 885 L, 2 725 900 N, 2 730 370 I, 2 735 282 L, 2 735 914 L, 2 736 893 R, 2 750 913 P, 2 774 516 N, 2 783 316 H, 2 787 114 L, 2 791 529 N, 2 806 066 T, 2 809 404 N, 2 814 898 M, 2 815 507 M, 2 851 071 L, 2 860 643 S, 2 875 912 N, 2 908 109 K, 2 910 834 M, 2 913 910 K, 2 925 487 N, 2 926 609 K, 2 935 145 K, 2 946 158 M, 2 968 960 L, 2 972 376 N, 2 983 632 L, 2 989 743 M, 2 991 701 N, 44 397 175 S, 44 407 266 H, 44 409 387 N, 44 416 406 J, 44 800 546 K, 55 412 360 R, 55 420 355 S, 55 786 914 K, 55 797 182 M, 55 801 651 R, 55 811 113 B, 55 815 760 P, 55 817 719 M, 55 820 130 N, 55 822 761 L, 62 007 258 F, 62 012 468 J, 62 015 282 F, 62 036 956 M, 62 062 124 J, 62 069 105 B, 62 069 856 K, 62 071 503 O, 62 093 439 N, 62 096 244 K, 62 098 669 L, 62 100 616 K, 62 106 681 M, 62 124 494 K, 62 125 512 K, 62 146 740 L, 62 153 396 N, 62 158 252 J, 62 172 560 R, 62 177 350 K, 62 177 451 M, 62 238 957 K, 62 241 024 L, 62 241 064 K, 62 249 593 N, 62 261 351 I, 62 272 758 R, 62 323 955 J, 62 358 818 N, 62 434 575 C, 62 441 227 M, 62 449 093 M, 62 469 462 N, 62 490 246 L, 62 508 042 M, 62 525 593 J, 62 528 252 K, 62 542 447 M, 62 544 284 N, 62 545 410 T.

A nyertes szelvényeket 1978. június 20-ig kell a totó-lottó kirendeltségek, az OTP-fiókok vagy a posta útján a Sportfogadási és Lottó Igazgatóság címére (1875 Budapest, V., Münnich Ferenc u. 15.) küldeni. A gyorslista közvetlenül a sorsolás után készült, az esetleges hibákért felelősséget nem vállalunk.

Számvetés az eredményes munkáról

KISZ-küldöttgyűlés Komlón

A felszólalók javaslatai a további tennivalókról

Vasárnap tanácskoztak a komlói KISZ-szervezetek képviselői a pártbizottság épületében rendezett küldöttgyűlésükön. A megjelenteket, köztük *Gallusz Józsefet*, az MSZMP Komlói városi Bizottságának első titkárát, *Piti Zoltánt*, a KISZ Baranya megyei Bizottságának titkárát, *Nagy Ferencet*, a városi tanács elnökhelyettesét, *Feiner Istvánnét*, a HNF városi Bizottságának titkárát *Kovács Rudolf*, a küldöttgyűlés elnöke köszöntötte.

A munkabizottságok megválasztását követően *Páva Zoltán*, a KISZ Komló városi Bizottságának titkára egészítette ki a KISZ IX. kongresszusa óta végzett munkájukról szóló beszámolót. Többek között elmondta, hogy mind több akcióprogramban vállalnak a fiatalok olyan feladatokat, melyek a jobb minőségű termékek gyártását, a munkaszervezés tökéletesítését segítik. Az Aknamélyítő Vállalat KISZ-szervezete időarányosan teljesítette az épülő Kossuth IV-es akna feletti védnökség vállalását. A fiatalok társadalmi munkaakciókkal, kommunista műszakokkal támogatják a városi művelődési központ építését.

A tanuló fiatalok többsége tanulmányi versenyeken, pályázatokon, vetélkedőkön való részvételükkel, diákkörök munkájában és társaik segítésével találta meg a többlet feladatokat. Nőtt a politikai képzéseken részt vevők száma, s általános tapasztalat, hogy aktívabbak lettek a fiatalok. A kommunistává nevelés eredményességét igazolja, hogy az utóbbi két évben a pártba felvettek 80 százalékát a KISZ ajánlotta. A város 2086 KISZ-tagja közül a legtöbben különböző sportegyesületekben, iskolai sportkörökben és az Edzett Ifjúságért mozgalom keretében tevékenykedtek rendszeresen.

A szóbeli kiegészítést követően 24-en kértek szót. Alapvetően jónak minősítették az eddig végzett munkát, ám szóltak arról is, hogy tovább kell szélesíteni a „Vedd észre, tedd szóvá, oldd meg!" mozgalmat, lehet gyarapítani az egyéni vállalások számát, s gazdagítani a klubprogramokat. A Kun Béla Gimnázium küldötte, *Sütöri Ágnes* még a beszéd és dalkultúra hiányosságairól is szólt, s nem hatástalanul. A küldöttgyűlést levelében köszöntötte a városi párt-végrehajtóbizottság, melyet *Pista Ibolya* vb-tag olvasott fel. Elismeréssel szólt a komlói ifjúkommunisták munkájáról Gallusz József és Piti Zoltán is. A küldöttgyűlés alkalmából adta át Piti Zoltán a KISZ KB „Kiváló ifjúsági vezető" kitüntetést *Kovács Rudolfnak*, a városi KISZ-bizottság volt munkatársának, többéves eredményes munkája elismeréseként.

A küldöttgyűlés elfogadta a kétéves munkáról szóló KISZ-bizottsági és pénzügyi ellenőrző bizottsági beszámolót, majd megválasztották az új KISZ-bizottság és PEB tagjait, valamint a megyei küldötteket. A két testület megtartotta első ülését, melyen a KISZ Komló városi Bizottságának titkárává ismét *Páva Zoltánt*, a PEB elnökévé *Károlyi Gyulánét* választották.

A könyvhét központi rendezvénye



Író—olvasó találkozó az Ifjúsági Házban

A pécs–baranyai ünnepi könyvhét központi író–olvasó találkozóját tegnap délután rendezték meg a pécsi Ifjúsági Házban. A szervezők öt írót, illetve költő vendéget hívtak meg, sajnos Pákolitz István és Végh Antal nem tudott megjelenni. Az Ifjúsági Ház klubját megtöltő közönség azonban így is olyan jelentős alkotókkal találkozhatott, mint Hallama Erzsébet, Arató Károly és Bertha Bulcsu. Közös jellemzőjük mindenekelőtt az, hogy Pécsett élnek, alkotnak, illetve – Bertha Bulcsura gondolunk – a Mecsek fővárosából indult pályájuk. Az irodalmi délutánból lassan este lett; a Pécsi Amatőr Színpad tagjai felolvasták a jelenlévő alkotók egy-egy művét, majd Bujtár József, a városi tanács művelődési osztályának főelőadója vette át a szót, s látott neki házigazdai teendőinek ellátásához. Hallama Erzsébetet jól ismerik a Dunántúli Napló olvasói. Könyvei közül bizonyára az Üvegvár című regény és a tavaly megjelent érdekes Mongóliai napló talált a legtöbb olvasóra. Bertha Bulcsut talán többen ismerik mesteri publicisztikai írásain és írótársaival készített interjúin, mint szépirodalmi munkáin keresztül, ez azonban csak rendkívüli problémaérzékenységének bizonyítéka. Arató Károly verseivel többnyire az irodalmi folyóiratok lapjain találkozhatunk, legutóbbi kötete hat évvel ezelőtt jelent meg; a Magvető kiadóval kötött szerződése alapján várhatjuk a következőt.

Bujtár József kérdései nyomán sorban vallottak a vendégek az író–olvasó találkozók hasznáról, az irodalmi sikerről, a műfaj és a színvonal esetleges összefüggéseiről és vidéki–pesti író helyzetéről. A házigazda szerepe lassacskán az „agent provacateur"-ébe csapott át, a közönség pedig kicsit „illetéktelennek" érezte magát az asztal körül folyó beszélgetés hallgatására. Pedig a házigazdán kívül bizonyára akadt még a jelenlévők között e jeles alkotóknak olvasója, s ők is szerettek volna egy's mást megkérdezni.

H. J.

A délszláv szövetség titkárságának ülése

Tíz megye 104 településének szerbhorvát nemzetiségű lakossága szeptemberben választja meg küldötteit a Magyarországi Délszlávok Demokratikus Szövetségének novemberben sorra kerülő VIII. kongresszusára. A szövetség titkárságának hétfői ülésén meghatározták a küldöttválasztó közgyűlések helyét és időpontját, összesen 41 közgyűlést tartanak szeptember folyamán. Megvitatták a szövetség közművelődési, anyanyelv-oktatási, sajtó- és kiadvány tevékenységére vonatkozó tájékoztatót, amelyet a választmány, majd a kongresszus elé terjesztenek.

Feltűnt a sárgarozsda

A védekezés időben kezdődött, megállítható a terjedés

Közép-Európa legsúlyosabb búzarozsda-betegsége ütötte fel fejét Csehszlovákia, Románia után Magyarországon is, elsőként Baranya megyében. Neve sárgarozsda, mely a hazai búzatermesztés történetében eddig járványszerűen sose okozott problémát, még nem fordult elő.

Egy rendkívül súlyos levélbetegségről van szó, kialakulásának kedvez a mostani időjárás, vagyis a fojtott, páradús, nedves levegő, az átlag +10–15 fokos meleg. Ahol megjelenik, ott a szárba szökött gabona sárgulni kezd. foltokban, majd összefüggő sárgás réteg borítja az egész növényt, megöli a zöld felületet, nem lélegzik, nem dolgozza fel a napfényt a búza, végülis gyorsan elsatnyul, majd elhal. A gombabetegség spóráit már a legenyhébb légmozgás is odébb-repíti, nagy sebességgel terjednek, ötóránként szaporodnak. Kártétele súlyos, hiszen hektáronként átlag tíz mázsás hozamesést is okoz. Az elmúlt egy—két évben néhol — de gyér előfordulással — már észrevették megyénkben elsősorban a jugoszláv búzafajtákon, melyek a mi környezetünkben nehezen állnak ellen ennek a betegségnek. A Rana I–II–III., a Száva, valamint a Zlatna Dolina fajtákat támadja meg: ezek két éve honosak hazánkban, mert bő a hozamuk.

Korábban a feketerozsda okozott gondot a termesztésben, majd a vörösrozsda az Auróra és a Kavkáz-fajokat tizedelte, de egyik sem olyan súlyosan, mint a sárgarozsda. Indiában már korábban észlelték, míg Csehszlovákiában már tavaly, utóbbi helyen szintén a jugoszláv fajokat sújtotta.

Baranyában április 17-én tűnt fel a jugoszláv határ közelében egy húsz hektáros Zlatna-Dolina-táblában, innen május 4-re már 350 hektáros Rána- és Száva-búzatáblára terjedt át; igaz, hogy előfordulása az említett területeken még csak 2–3 százalékos és szerencsére összefüggő, sárga foltokba még nem állt össze. Ezt követően 15–20 napon belül szinte az egész megyét megfertőzte, különösen a pécs–mohácsi út jobb és bal oldalát, valamint Baranya déli részét: itt csaknem mindegyik téeszben megjelent és nemcsak nyomokban. Az Agrokémiai és Növényvédő Állomás jelentése szerint május 25-én több mint 16 ezer hektáron figyelték meg előfordulását.

Dr. Reisinger Péter növényvédelmi főmérnök szerint szerencsére időben kezdődött meg a nagyarányú védekezés, a három helikopter és a négy repülőgép – még a hét végén is felszállt, és dolgozik most is –, alig két hét alatt több mint száz mázsa speciális gombaölőszert szórt ki. A napokban ugyanennyi érkezett még az importból származó, értékes és biztosan ható Bayleton 25 WP vegyszerből, amihez mikroelemekkel dúsított lombtrágyát is kevernek. A Bayletonból hektáronként elegendő 0,5–1 kilogramm. A védekezést a Növényvédő Állomás irányítja. Ez a vegyszer gyógyít, öl és megelőz. Sikert is értek el, így a beremendi Dózsa Tsz-ben, ahol a tovaterjedést végleg megállították.

— Csuti J. —

Nemes Dezső látogatása Székesfehérváron

Nemes Dezső, az MSZMP Politikai Bizottságának tagja, a Népszabadság főszerkesztője hétfőn Fejér megyébe látogatott. A megye vezetőinek társaságában a Székesfehérvári Könnyűfémműbe látogatott, ahol tájékoztatták a termékszerkezet alakulásáról és az idén megkezdett, 6,7 milliárd forint értékű nagyberuházásról. Elmondták, hogy 1982-re a jelenlegi 110 ezer tonnáról, 170 ezer tonnára emelkedik a könnyűfémmű éves termelése, új gyártó, kikészítő gépsorok beiktatásával, korszerűbb termékek készülnek és megszűnnek a ma még előforduló felületi minőséghibák is. Nemes Dezső a gyár kultúrtermében előadást tartott a nemzetközi élet időszerű kérdéseiről.

Vagyont érő állatállomány

Kanadai Holstein-fríz telep Kátolyban

II. hely az országos tejtermelési versenyben

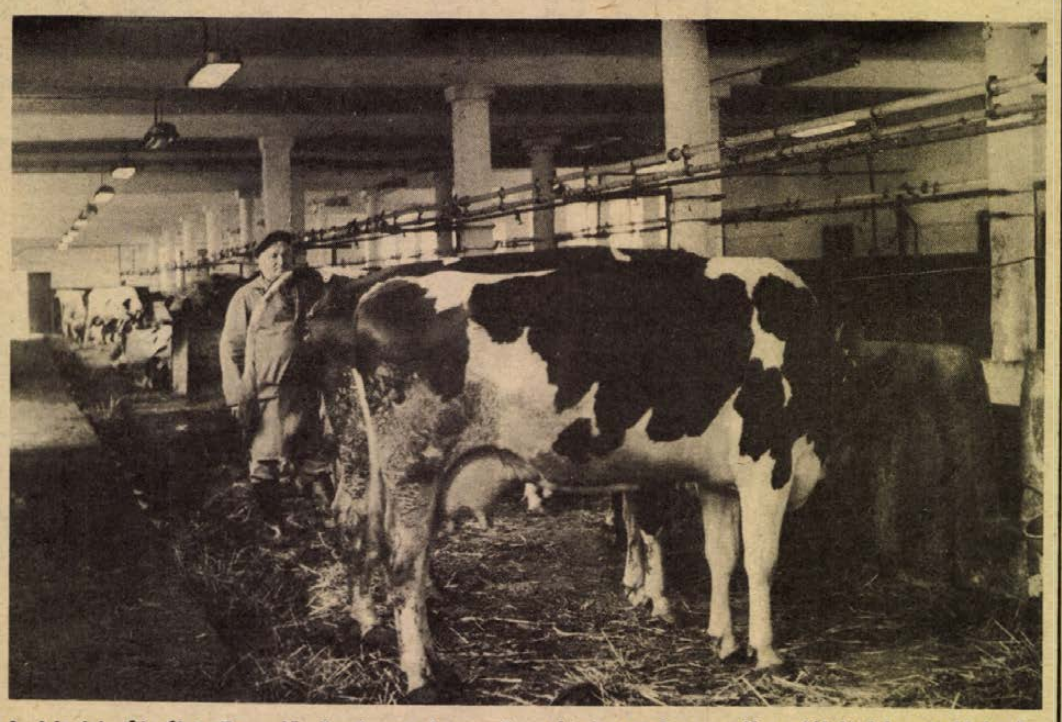

A kátolyi Új Élet Termelőszövetkezet korszerű szakosított telepe, a Kanadából érkezett Holstein-fríz tehenekkel

Az 1977. évi tejtermelési verseny III. kategóriájában a kátolyi Új Élet Tsz országos II. lett. A szövetkezet tisztavérű kanadai Holstein-fríz állományának egy tehénre eső átlagos tejtermelése 5012 liter volt. Egy tehén után átlag 4875 liter tejet értékesítettek.

Nagy vállalkozás

Kátoly domboktól övezett kis község Szederkény és Pécsvárad között. Az Új Élet Tsz-hez tartozó négy falu Kátoly, Erzsébet, Szellő, Kékesd közös határa sem tesz ki többet 2600 hektárnál.

Balatinácz Márk, a szövetkezet elnöke 1975-ben a kanadai Quebec államba utazott Holstein-fríz üszőket venni. Nem volt éppen kockázat nélküli vállalkozás. A szkeptikusok úgy vélték, erején felüli játszmába kezd a kis szövetkezet, aminek a vége csak bukás lehet. Ezt látszottak igazolni, a Holstein-frízek körül kezdetben lejátszódó drámai fejlemények.

1975. szeptember 8-án a Quebecből Budapest felé tartó DC–08-as kanadai speciális állatszállító repülőgép, belsejében 120 Holstein-fríz üszővel, viharba került, leszállt és teljes egy napot vesztegelt. A szállításkor szokásos stressz-hatás fokozottan erőt vett az állatokon, kiéhezve, betegen érkeztek meg. A karanténba az állomány 70 százaléka lázas influenzán esett át, aminek következtében október elején egy hét alatt 42 üsző elpusztult. A hír gyorsan kiszivárgott, a rossznyelvek azonnal tudni vélték, hogy éhenpusztultak, mivel Kátoly nem készült fel ilyen kényes jószágok tartására. Az igazság azonban az, hogy a kanadai biztosító társaság, amely 60 napig vállal garanciát az állatokért, azonnal és dollárban fizetett. Sőt nemcsak az elhullott állatok értékét kapták meg a kátolyiak, de kártérítést kaptak azért a 22 üszőért is, amelyekről itt derült ki, hogy ismeretlen származású apáktól vemhesen érkeztek.

További tíz üszőt a helyi állatorvosok száműztek a telepről TBC-gyanú miatt. Ezeket a baksai tsz vette meg és helyezte ki a háztájiba. Kanadában 273 üszőt vásárolt Balatinácz Márk, de az említett okok miatt csak ez év végére lesz meg a 360-as tehénlétszámuk, ami megfelel majd szakosított telepük férőhelykapacitásának.

Dupla érték

A jól szelektált, jó körülmények között tartott és jól takarmányozott Holstein-fríz állomány ma már vagyont ér. Azok az állatok, amelyeket annak idején 750 dollárért vettek darabonként, átlag 35 000 forintos áron, ma darabonként 50–60 000 forintot érnek, tehát az eredeti ár duplája. Import állományuk már törzskönyvezett, sőt törzstenyészet jelöltként van bejegyezve, ami azt jelenti, hogy a jövőben tisztavérű tenyészállatokat adhatnak majd el, tenyészbikákat, üszőket. Az állomány genetikai alapja lényegesen magasabb, mint a jelenlegi tejtermelés, hisz ma még túl sok az elsőborjas egyed. Ez a fajta 6000 liter tejet tud adni.

Már a kezdeti eredmények is azt mutatják, hogy Kátolyban jó kezekbe került az értékes állomány. A 22 millióért épült szakosított telepet tavaly 3 millió forintért korszerűsítették, utakat, hatalmas betonsilót, szolgálati lakást építettek. S már az asztalon fekszik egy újabb 1,7 milliós rekonstrukciós terv. 1978-ban itt építik meg a megye első fejőkarusszelét. A vasváz szerkezetet az osztrák MIELE-céggel kooperáló csehszlovák vállalatok szállítják. A MIELE forgókaruszelen egyszerre 12 tehenet tudnak fejni, átbocsátó képessége óránként 90 tehén. Így a jelenleg öt helyett két szakmunkás és egy kisegítő feji majd a 360 tehenet.

Hízóborjak

A kátolyi Holstein-fríz telep tavaly 4 millió forint tiszta nyereséget hozott, ami nagyobb részt a 30 százalékos tejprémiumnak köszönhető. A vezetők azt mondják, ha a tejprémiumot eltörölnék, akkor tekintve az ágazat igen magas álló- és forgóeszköz igényét, lassú forgási sebességét az 5000 liter mellett sem lenne említésre méltó nyereség a tehenészetben. Nagyon nagy problémájuk a Holstein-fríz hízóbika-borjak értékesítése. Tejtermelésre kötelezték el magukat, hizlalókapacitásuk nincs, s pénzük sincs ennek kiépítésére. Eddig a borjádi tsz-szel volt szerződésük, de az idén felbontották azt, tekintve, hogy a tejtípusú Holstein-fríz hízóbikák élőexportja igen gyengén megy. Nagy végsúlyú hizlalásnál, amit a magyar szabvány előír, ez a fajta nem hálálja meg a takarmányt. Itt az ideje megkezdeni a fiatalabb, 4–5 mázsás borjak vágását, feldolgozását, egészen a konzerválásig. Mert a konzervdobozban már sem a külföldi, sem a belföldi vevő nem firtatja, hogy az a marhahús vajon piros- vagy feketetarka állattól származott-e?

Rné

Élelmiszer-ellenőrzés Tolna megyében

Tolna megyei ellenőrzéseiről adott számot a pécsi székhelyű Megyei Élelmiszer-ellenőrző és Vegyvizsgáló Intézet a Tolna megyei Tanács végrehajtó bizottságának legutóbbi ülésén, melyen dr. Kacskovics Miklós, az intézet igazgatója ismertette elmúlt három évi ellenőrzéseik tapasztalatait. Tavaly az 1081 élelmiszermintából 135-öt (12,5 százalék) kifogásoltak, a korábbi évekhez képest valamelyest javult az arány, csökkent a felelősségrevonások száma is. A legkevesebb kifogás az állami ipar termékeit, a legtöbb a szövetkezeti iparét érte. A beszámoló többek között megállapította, a malomipari termékek minősége jelentősen javult, a tejiparé az ellenőrzések tükrében valamelyest romlott. Igen jó a Paksi Konzervgyár termékeinek minősége. Ami az alapvető élelmiszerekből való ellátást illeti, egész évben jó, ám Tolna megyében is kísértenek a hiánycikkek: gyenge az ellátottság a minőségi szalonnafélékből és száraz töltelékárukból, a finomabb teasüteményekből, a gyorsfagyasztott gyümölcsfélékből. A vendéglátóiparban tartott ellenőrzéseik sem éppen rózsás képet festenek: minden második tételt kifogásolniuk kellett. A vb-ülésen összegezően megállapították: az intézet rendszeres és következetes ellenőrzései nyomán a Tolna megyében gyártott és forgalmazott élelmiszerek minősége az elmúlt évek során fokozatosan javult.

Jó itt dolgozni

Asszonyok a vegyiművek hidasi gyárában

Huszonkét nő várja felvételét



Benkő Károlyné



Krasznai Jánosné



Hufnágel Istvánné

Megszólal a gyárkémény rekedtes hangú kürtje, műszakváltást jelez. A délelőttösök lassan szállingóznak kifelé, arcukról látni, most jönnek a fürdő meleg gőzéből. Ki motoron, ki kerékpáron indul, ki pedig a két várakozó autóbusz egyikébe száll, amely Bonyhádra, Hidasra, a környező falvakba szállítja őket.

1

Benkő Károlynét alig ismerem meg, csinosan felöltözve, megfésülködve, pedig alig fél órával ezelőtt találkoztunk a gyárban. Ott mondta:

– Négy éve dolgozom itt a hidasi vegyigyárban, mondhatom jól érzem magam. Most a csontválogatóban vagyok, nem nehéz munka, bizonyítja az is, hogy azóta 12 kilogrammot híztam – mondta csípőjére ütve nevetve. – Havonta 3200 forint körül viszek haza, s az sem mindegy, hogy itt van a közelben, ugyanis Hidason lakom.

Most őt várom itt a gyár előtt, meghívott otthonába. Beszélgetés közben szó terelődött erre-arra, többek között a szabad idő hasznos eltöltésére is. Így tudtam meg, hogy ma már igen ritka és szép időtöltést választott magának, régi szövőszékén szőtteseket készít.

Szép nagy házuk még vakolatlan, nemrég építették. A konyhakertet, a kapirgáló baromfikat, a három disznót a férj – aki féllábát még a háborúban elvesztette –, tartja rendben, s ugyancsak ő várja naponta ebéddel a feleségét. A házba lépve mindjárt kiderül, mi a ház asszonyának otthoni szórakozása. Mindenütt az általa készített rongyszőnyegek, torontáli mintázatú szőttesek díszítik a lakást.

– Bezdáni származású vagyok – mondja – még ott tanultam meg a szövés mesterségét. Akkoriban minden háznál volt szövőszék, s egy lány neveléséhez hozzátartozott, hogy ezt is meg kellett tanulni.

– *Elad belőle?*

– Jaj, dehogyis! – Hét gyermekem, tíz unokám van, csak győzzem azokat ellátni.

2

Krasznai Jánosné öt hónapja dolgozik itt Hidason, s a gyárban amolyan csodabogárnak tartják, mert a bonyhádi cipőgyárból sokkal kevesebb fizetésért jött ide, mégis azt mondja:

– Bár már előbb jöttem volna.

Megvallom, értetlenül néztem, mi szeretnivaló van azon, hogy egy csúszdán az alákészített zsákba a nem éppen kellemes illatú szárított húsliszt (a csontenyv készítés melléktermék) zúdul, s ezt neki, ha megtelt, félre kell húzni, a nyílást vastag spárgával bevarrni, s ezután odavonszolni egy targoncához.

– Majd megértené, ha maga is 24 évig dolgozott volna szalag mellett, mint én. Eleinte nem volt problémám. Kiváló dolgozó kitüntetést is kaptam, és brigádunk elnyerte a szocialista brigádok aranykoszorús fokozatát is. Az utóbbi években azonban éreztem, kimerültem, nem bírom a tempót, lazítani pedig ott nem lehet, hisz egy ember miatt az egész szalag munkája leállhat. Kértem, helyezzenek könnyebb munkakörbe, nem tették. Így aztán eljöttem. Itt most jó. Nincs szalag, nincs mögöttem-előttem még 20 ember, aki sürget: gyerünk, gyerünk!

3

Hufnágel Istvánné neve mellett sokáig ez szerepelt a foglalkozás megjelölésére: htb. Élte a háztartásban maradt asszonyok életét, gyereket nevelt, mosott, főzött, takarított, jószágot nevelt. Közben a két gyereke felnőtt, önállóbbak lettek, s most négy éve, hogy mindennap Hidasról, a faluból kerékpárján idekarikázik az „enyvgyárba". Az ő feladata a csontból vagy bőrből nyert enyv lehűtése a kellő hőfokra. Emeletes állványokon tálcákon hűl a kocsonyás, nem éppen kellemes szagú folyadék.

– Hűtő tanfolyamot végeztem – mondja –, de most úgynevezett „beugrós" vagyok.

– *Az mit jelent?*

– Hogy bárhol, bármilyen munkát elvégzek, ha szükség van rá.

– *Szabad idejében mivel foglalkozik?*

– Van dolgom elég. A lakást rendbentartani, jószágokat etetni, mégis több a szabad időm most, mint azelőtt.

– *Nem jelent többletmunkát, hogy itt is, otthon is helyt kell állni?*

– Nem. Sőt könnyebb. Itt nem nehéz a munkám, otthon meg most segítenek, azelőtt pedig mindent egyedül kellett csinálnom. Szeretek itt dolgozni. Pár hete alakult nálunk az üzemi nőbizottság, beválasztottak tagnak, aminek örülök abból a szempontból, hogy megpróbálom majd valóban a fizikai munkát végző nők érdekeit képviselni.

A Budapesti Vegyiművek Hidasi Gyáregységének főprofilja az enyvkészítés, melyet bőrből és csontból nyernek. Az ember azt képzelné, nem éppen nőknek való munkahely, vagy legalábbis nem az, amelyért lelkesedni szoktak. Mégis a 101 dolgozónő többségének véleménye megegyezik riportalanyaink véleményével: jó itt dolgozni. Jelenleg is 22 nő várja a gyárba a felvételt.

Kurilla József szb-titkár erről így nyilatkozott:

– Üzemünkben viszonylag jó kereseti lehetőséget tudunk biztosítani, a szociálpolitikai szempontok szerint a környező üzemekhez képest jó helyen állunk. Mivel a jövőben növelni kívánjuk a nődolgozók létszámát, ezért tartottuk szükségesnek az üzemi nőbizottság megalakulását. Most dolgozzuk ki a legfontosabb, legsürgősebb tennivalókat, feladatokat.

Sarok Zsuzsa

Takarítsuk be a gazdag fűtermést!

Jelentős népgazdasági érdek, hogy az út menti árkok, vasút-, árvízvédelmi töltések, csatornák, erdei tisztások fűtermése betakarításra kerüljön. A Minisztertanács 1006/1976. (III. 16.) sz. határozata értelmében e területek tulajdonosai az általuk nem hasznosított részeket az állattartók részére ingyenes betakarításra átadják a községi tanácsok útján.

Akik ilyenre igényt tartanak, jelentkezzenek az illetékes községi szakigazgatási szerv vezetőjénél, aki gondoskodik a betakarítható terület kijelöléséről.

Tekintettel arra, hogy a fűtermés állapota jelenleg a legkedvezőbb, a betakarítást haladéktalanul el kell végezni.

Csak *június 10. után* lehet bárkinek *bejelentés nélkül* is díjtalanul igénybe venni a fenti területeken még található fűtermést.

Baranya megyei Tanács V. B. mezőgazdasági és élelmezésügyi osztálya

HÍREK

1978. MÁJUS

30

KEDD

Szeretettel köszöntjük névnapjuk alkalmából

JANKA

nevű kedves olvasóinkat

A Nap kél — 3.53 — nyugszik 19.31 órakor. A Hold kél 0.48 — nyugszik 12.51 órakor.

Vájárvetélkedő

A hétvégi MÉV-vájárvetélkedő helyezettjei: 1. Kovács (3. sz. bányaüzem), 2. Almási (2. sz. bányaüzem), 3. Hegedüs (3. sz. bányaüzem), 4. Tischler (4. sz. bányaüzem), 5. Váradi (3. sz. bányaüzem), 6. Pekorádi (2. sz. bányaüzem), átvették a helyezéssel járó oklevelet és pénzjutalmat, és a Szakma ifjú mestere kitüntetést. A vállalati döntőn 18 fő vett részt, az üzemekben összesen 120 fiatal vett részt az előd öntőkön.

◆

— **Ismerkedés Kubával.** A VIT-nek otthont adó országgal és fővárosával ismerkedtek tegnap délután a komlói asszonyok, lányok egy diavetítéses élménybeszámoló segítségével, a Május 1. művelődési központban. A programot a HNF városi nőklubja szervezte.

— **A rossz idő ellenére is** sokan keresték föl vasárnap a pécsi állatkertet és vidámparkot. A Gyermeknap alkalmából, a tizennégy éven aluliaknak díjtalan volt a belépés, s becslés szerint legalább 6000 gyermek, 3500 felnőtt látogatója volt a Mecseki Kultúrparknak.

Ma este

SZÍNHÁZ

Nemzeti Színház: Játék a kastélyban (este 7 óra) Erkel-bérlet.
Kamaraszínház: Mikrokozmosz (délután 3 óra).

MOZI

Park: Már ez is probléma? (f4, f6, f8).
Park-Kert: Már ez is probléma? (8).
Petőfi: Tappancsok, mancsok, állkapcsok (f4, f6, f8).
Kossuth: Már ez is probléma? (10, 12, f7, f9). Tappancsok, mancsok, állkapcsok (f3, f5).
Tanárképző Főiskola: A copfos csoda (5), A közös bűn (f8). **Fekete Gyémánt:** A kincses sziget (6). **Jószerencsét:** A csendes-óceán kalózai (4, 6), **Rákóczi:** Gulliver (5). Beköszönt a szeptember (7) **Május 1.:** A csalétek (f6) **Bólyi:** A legszebb szemű menyasszony (7). **Harkány:** Az akasztanivaló, bolond nő (7; 9). **Komló, Május 1.:** Felkelők álruhában (f5, f7). **Komló, Zrínyi:** Kihajolni veszélyes (4, 6, 8). **Mohács:** Üdülők (6, 8). **Mohács-Kert:** Bombasiker (8). **Pécsvárad:** Duroc, a katona (7). **Sásd:** Az énekes elveszti hangját (7). **Sellye:** A vademberben (8). **Siklós:** Harc Rómáért (8). **Szigetvár:** Ilyenek voltunk (6), A piros alma (8).

időjárás

Várható időjárás kedd estig: Időnként erősen megnövekvő felhőzet, többfelé újabb záporral, zivatarral. Napközben megélénkülő, átmenetileg megerősödő északi, északkeleti szél. Várható legalacsonyabb éjszakai hőmérséklet: 8—13, legmagasabb nappali hőmérséklet kedden: 18—23 fok között.

Távolabbi kilátások péntek reggelig: eleinte még záporokra, zivatarokra kell számítani. Később a felhőzet csökken, a hőmérséklet emelkedik. A legalacsonyabb hajnali hőmérséklet 8—13 fok között, a leggasabb nappali hőmérséklet eleinte 18—23, később 22—26 fok között várható. Jelentős mennyiségű (legalább 5 mm) csapadék, az ország területének 80, az időszak végén 40 százalékán várható.

A telefonnál

A Dunántúli Napló szerkesztősége ma, kedden délután 4-től 6 óráig telefonügyeletet tart 10-046-os telefonszámon. Ezúttal a társadalombiztosítással kapcsolatos, ezen belül a táppénz, családi pótlék, gyermekgondozási segély, nyugdíj stb. kérdésekre adnak választ a jelenlévő illetékesek: dr. Varga Kovács István, a Társadalombiztosítási Igazgatóság igazgatója, dr. Mikes Ferenc, a nyugdíjosztály vezetője, Görgényiné dr. Bodonyi Klára csoportvezető, Hrudimszky Józsefné osztályvezető, dr. Bédy Gábor osztályvezető, dr. Radnai László h. osztályvezető és dr. Somogyi Árpád csoportvezető. Várjuk olvasóink hívását a 10-046-os számon.

Barátság túra Siklóson

Barátság nyílt túrát rendeztek vasárnap Siklóson, a város és a járás üzemeinek, vállalatainak, iskoláinak fiataljai részvételével. Mintegy 350-en vágtak neki az 5,5 kilométer hosszú távnak, amit a rendezők különböző játékos vetélkedőkkel tarkítottak. A túrát a béke-barátság hónap keretében szervezték, a Koreai Népi Demokratikus Köztársaság barátságának a jegyében. A túrát megtekintette Kim Ze Szung, a Koreai Népi Demokratikus Köztársaság magyarországi nagykövete.

A túraverseny első helyezettje és a kupa nyertese, a HNF városi Bizottsága és a Pedagógus KISZ-alapszervezet közös csapata lett. Második helyezést a nagyharsányi kőbánya csapata, harmadik helyezést a BCM termelési részlege, negyediket a BCM Zipernovszky szocialista brigádja, míg az ötödik helyezést a siklósi ÁFÉSZ csapata érte el.

◆

VÁLTOZÁS A FÉLHAVI ÉS HAVI VASÚTI JEGYEK KIADÁSÁNÁL

Értesítjük az érdekelt vállalatokat és ügyfeleinket, hogy átszervezés miatt a MÁV-tól menetjegyigénylés alapján vásárolt „Dolgozó félhavi- és havijegye", valamint „Dolgozók menettérti jegye" kiszolgálását a MÁV városi menetjegyiroda helyett Pécs állomás megjelölt pénztára végzi: hétfőtől csütörtökig 9 órától 16, pénteken 9—14, páros szombaton 9—12 óráig. Páratlan hét szombatján és munkaszüneti napokon e szolgáltatásunk szünetel.

A dolgozók félhavi- és havijegyeinek viszonylat nélküli kiszolgáltatására, az engedély a pécsi Vasútigazgatóság kereskedelmi osztályától kérhető.

Állomásfőnökség

◆

Közlemény

Felvételi a Pécsi Áll. Liszt Ferenc Zeneiskolába:

június 1-én, 2-án, 3-án, délelőtt 9—12, délután 4—7 óra között, az iskola épületében, Rákóczi út 68. Csak alsó tagozatosok részére.

A könyvhét mai programja

Olvasóival találkozik Bertha Bulcsu délelőtt 10 órakor az Ifjúsági Házban és Bertók László este 7 órakor a nagydobszai könyvtárban.

◆

Felvétel a dolgozók gimnáziumába

A pécsi Dolgozók Gimnáziuma az idén is lehetőséget biztosít a továbbtanulásra azok számára, akik a nyolcadik általános iskolai osztályt befejezték, a tanítás megkezdéséig 16. életévüket betöltik és munkaviszonyban állnak. A heti három tanítási napot jelentő esti tagozatra, és a heti egy konzultációt biztosító levelező tagozatra lehet jelentkezni június 10-ig, a gimnázium gazdasági irodájában kapható nyomtatványon. A beiratkozásra augusztus 31-én és szeptember 1-én kerül sor.

◆

Kórházi felvételes ügyeletek

Mindennapos felvételi ügyeletek gyermekbelbetegek részére: Pécs város: POTE Gyermekklinika, Szigetvár város és járás, a pécsi és a volt sellyei járás: Megyei Gyermekkórház. Gyermeksebészeti, gyermekfülészeti betegek, égett és forrázott gyermekek részére páratlan napokon: POTE Gyermekklinika, páros napokon: Megyei Gyermekkórház Pécs és a megye egész területéről.

Felnőtt belgyógyászat, sebészet: Pécsbányatelep. Baleseti sebészet: I. sz. klinikai tömb. Égési sérülések: Honvéd Kórház. Koponya- és agysérülések: Idegsebészet. Felnőtt fül-orr-gégészet: POTE Fül-, Orr-, Gégeklinika.

SOS-ÉLET telefonszolgálat hívószáma 12-390, este 7-től reggel 7 óráig.

ÉJSZAKAI UGYELETES GYÓGYSZERTÁRAK:

I. ker. Pécs-Vasas II., Bethlen Gábor u. 8. sz. 10/52. sz. gyógyszertár, Pécs-Meszes, Szeptember 6. tér 1. sz. 10/3. sz. gyógyszertár II. ker. Pécs, Kossuth L. u. 81. sz. 10/8. sz. gyógyszertár, Pécs, Munkácsy M. u. 4. sz. 10/9. sz. gyógyszertár. III. ker. Pécs, Veress E. u. 2. sz. 10/7. sz. gyógyszertár.

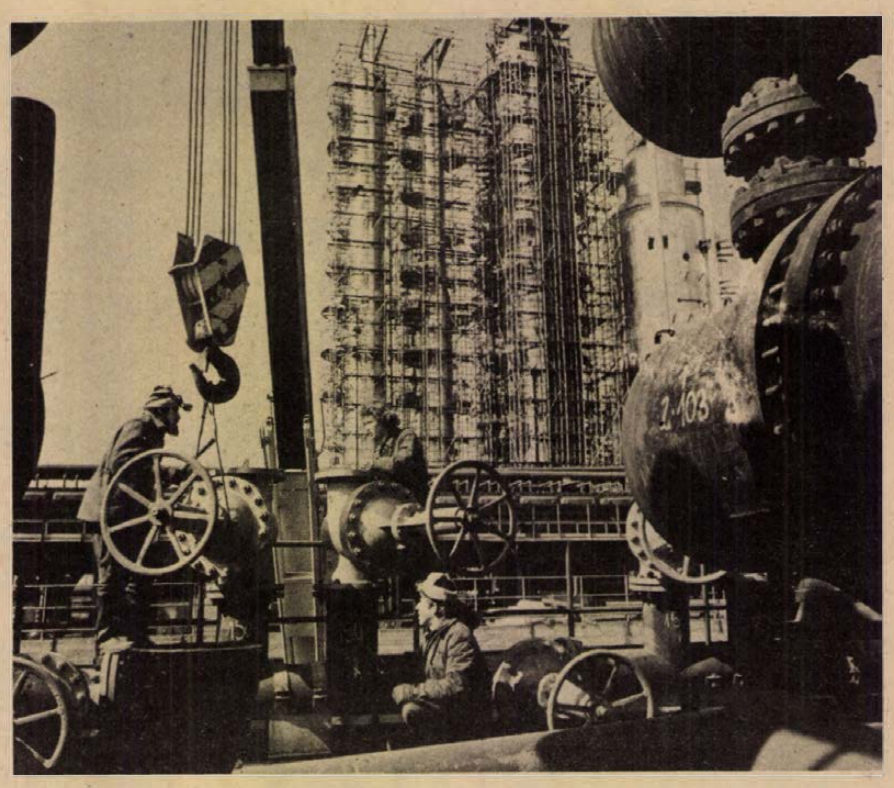

Leninvárosban épül a TIFO — a Tiszai Kő olajipari Vállalat kombinált üzeme, amelynek az lesz a feladata, hogy alapanyagot állítson elő a Tiszai Vegyi Kombinát Olefin Gyárának, illetve fűtőolajat adjon a Tiszai Hőerőmű számára. A tervek szerint az új üzem 1979 második negyedévé ben kezdi meg a termelést. Évente hárommillió tonna kőolajat fog feldolgozni. A képen: Szerelik a hőcserélő blokk elosztóit.

Középiskolába várják a munkásfiatalokat

A Széchenyi István Szakközépiskola gépjárműtechnikai és híradástechnikai esti és levelező tagozatának 1. 2. 3. osztályába.

1978 szeptemberétől még tecihnikumi modellű oktatás folyik, a 4 évfolyam keretében. A hagyományos autós és vasas szakmunkásbizonyítvánnyal rendelkezők, az első osztályba kérhetik felvételüket, különbözeti vizsgával a II. osztályba.

Szakmunkásbizonyítvány hiányában igazolt 3 évi segédmunkás, illetve gépkocsivezető munkakörben dolgozók I. osztályba jelentkezhetnek.

A „B" emeltszintű tagozaton végzettek a III. osztályba nyerhetnek felvételt.

A levelező tagozatra jelentkezhetnek a híradásipari műszerész szakmunkásbizonyítvánnyal rendelkezők, illetve a betanított és segédmunkásként dolgozók, akiknek 2 éves üzemi gyakorlatuk van.

Esti tagozaton, heti 3 alkalommal, a levelező tagozaton heti 1 alkalommal folyik oktatás.

Technikumi modellű, dolgozó tagozaton szerzett műszaki érettségi közvetlen lehetőséget nyújt szakirányú technikusi diploma megszerzésére. Jelentkezni az iskola gazdasági hivatalában lehet, naponta 8-tól 16 óráig. Jelentkezés határideje: 1978. július 30-ig. Az iskola címe: Pécs, Kossuth Lajos u. 44. Pf. 149. Telefon: 11-688

◆

— **NDK baráti klub.** Ma este 6 órai kezdettel találkozhatnak egymással az NDK-ban dolgozott pécsiek, a BARANYAKER Vállalat Rákóczi úti Új tükör klubjában. A baráti klub a HNF városi bizottságának kezdeményezésére alakult.

— **Műsorértekezlet.** Tegnap Dombóváron tartotta ülését a pécsi körzeti televíziós stúdió regionális műsortanácsa, amelyen az 1979. évi munkaterv előkészítése volt a napirend. A munkatervben 13 riport- és dokumentumfilm, 13 Pannon Krónika, 13 nemzetiségi műsor, és 13 szórakoztató műsor szerepel.

— **Halálozás.** Mélységes megrendüléssel tudatjuk, hogy Miklós Dezső elvtárs, szeretett barátunk, kollégánk, a Népszava munkatársa, hosszú, súlyos betegség következtében, életének 50 évében meghalt. Temetéséről később intézkednek. A Népszava szerkesztő bizottsága, A Népszava Lapkiadó Vállalata, a Magyar Újságírók Országos Szövetsége.

04—05—07

A hét végén, az országban összesen 103 személyi sérüléssel járó közlekedési baleset történt. Ebből 7 halálos, 47 súlyos és 49 könnyű sérüléses kimenetelű volt.

Orsós János, 3 éves pécsi kisgyermek, május 28-án, délután Pécsett a Balokány-ligeti ifjúsági park bejáratától körültekintés nélkül szaladt ki a Zsolnay útra, és egy személygépkocsi elütötte. A kisgyermek 8 napon belül gyógyuló sérüléseket szenvedett.

Tegnap délelőtt, az 57-es főközlekedési úton, Lánycsóknál, Szép Istvánné, 44 éves lánycsóki lakos kerékpárjával hirtelen balra kanyarodott, és összeütközött a vele szemben közlekedő személygépkocsival. Szép Istvánnét a mentők 8 napon túl gyógyuló, súlyos sérülésekkel szállították kórházba.

Gépkocsik előjegyzési sorszámai

A múlt héten 2548 gépkocsit adott át a MERKUR új tulajdonosaiknak. Ebből legtöbbet, 654-et Zsiguli típusból adtak ki. A gépkocsik előjegyzési sorszámai a következők:

Trabant Limousine (Bp.)	**13 962**
Trabant Limousine (Győr)	**4 885**
Trabant Limousine Speciál (Bp.)	**21 008**
Trabant Limousine Speciál (Győr)	**9 997**
Trabant Limousine Hycomat	**6 951**
Trabant Combi (Bp.)	**2 984**
Trabant Combi (Győr)	**967**
Wartburg Limousine	**9 894**
Wartburg de Luxe	**10 532**
Wartburg de Luxe tolótetős	**3 342**
Wartburg Limousine tolótetős	**2 444**
Wartburg Tourist	**3 514**
Skoda 105 S (Bp.)	**91 861**
Skoda 120 L (Bp.)	**843**
Skoda 120 L (Debrecen)	**580**
Skoda 120 L (Győr)	**958**
Polski FIAT 1500	**13 312**
Polski FIAT 126	**9 820**
Zaporozsec	**26 458**
Zsiguli (Bp.)	**94 745**
Zsiguli (Debrecen)	**45 806**
Zsiguli Combi	**11 663**
Zsiguli 1500	**12 076**
Zsiguli 21011 (Bp.)	**9 245**
Zsiguli 21011 (Debrecen)	**5 544**
Dácia	**10 356**
Moszkvics 2140	**3 052**

◆

— **KISZ-védnökség a lakásprogramért.** A BEV KISZ-bizottságának felhívásához a DDGÁZ Che Guevara ifjúsági szocialista brigádja után, a Pécsi Hőerőmű Veres Péter ifjúsági szocialista brigádja is csatlakozott. A Nyugat-Mecsek 13. számú épületében a lépcsőházi villanyszerelési munkákat végzik szabad idejükben, hogy teljesítsék a 700 órás társadalmi munka felajánlásukat.

tegnap történt

A Mongol Népi Forradalmi Párt Központi Bizottsága meghívására, Nyul Emilnek, az MSZMP KB gazdaságpolitikai osztálya alosztályvezetőjének vezetésével, hétfőn pártmunkás-küldöttség utazott Ulánbátorba.

*

A Magyar Szocialista Munkáspárt Központi Bizottságának meghívására, hétfőn Budapestre érkezett Csehszlovákia Kommuniszta Pártja Központi Bizottságának pártmunkás-küldöttsége, Jaroslav Kase-nak, a KB osztályvezető-helyettesének vezetésével.

*

A Szovjetunió katonai igazságügyi szerveinek küldöttsége, Sz. Sz. Makszimov igazságügyi altábornagy és G. J. Busuev igazságügyi vezérőrnagy vezetésével, a magyar katonai igazságszolgáltatás tanulmányozására, hétfőn, hazánkba érkezett. A küldöttséget a repülőtéren dr. Mátyás Miklós hadbíró vezérőrnagy, a Legfelsőbb Bíróság elnökhelyettese, és dr. Gáspár Gyula hadbíró ezredes fogadta. Jelen volt D. J. Oszadcsij vezérőrnagy, a Szovjetunió nagykövetségének katonai és légügyi attaséja.

*

Dr. Szakács Ödönnek, a Legfelsőbb Bíróság elnökének meghívására hétfőn hazánkba érkezett a Szovjetunió Minisztertanácsa mellett működő, állami döntőbizottság, J. E. V. Manyiszimov elnök vezette küldöttsége. Tanulmányozzák a Legfelsőbb Bíróságnak a gazdasági perekben végzett elvi irányító és ítélkező tevékenységét, megismerkednek a magyar jogfejlődéssel is.

Lapzárta

A Francia KB politikáját tagságának óriási többsége támogatja és csak egy elenyésző kisebbség vesz részt az ellene irányuló támadásokban — jelentette ki hétfőn a francia televízióban Georges Marchais, az FKP főtitkára. A frakciós próbálkozás, amelyet a pártfőtagok marginális csoportja folytat, a hatalmon levő jobboldal és a szocialista párt érdekeit szolgálja — az utóbbi e vállalkozás faltörő kosa. Marchais hangsúlyozta: világos, hogy a frakciós kísérlet résztvevői a pártkongresszus által demokratikusan megválasztott vezetés felszámolására törekszenek. Az FKP-ban átfogó, demokratikus vita folyik — mondotta Marchais — a Központi Bizottság legutóbbi ülésén beterjesztett beszámoló témáiról, a párt politikájának és munkájának megjavítására. A KB egyhangúlag hagyta jóvá a főtitkár által előterjesztett beszámolót. A kérdés tehát nem személyi kérdés, a támadás a háromszázak részéről, a párt szervezeti szabályzatának megsértésével folyik és maga a párt ellen irányul. Marchais tévéinterjújában élesen bírálta a kormány jelenlegi politikáját, amely a vásárlóerő megcsapolását jelenti a nagytőke érdekeinek megfelelően.

*

Hétfőn, a délutáni órákban villámcsapás érte a Bábolnai Mezőgazdasági Kombinát csikó-telepén levő egyik nagyobb raktárát. Az építmény náddal burkolt tetőszerkezete, a villámcsapás következtében meggyulladt, s a tűz továbbterjedése 2 millió forint értékű granulált lucernát veszélyeztetett. Rövid idő alatt a helyszínre érkeztek a tűzoltók és megakadályozták a tűz továbbterjedését. A nagyértékű lucerna koncentrátum nem fogott lángot. Az anyagi kár mindössze 10 ezer forint.

*

Csehszlovákiában, hétfőn délelőtt repülőgépprablási kísérletet hiúsítottak meg a Brno és Karlovy Vary közötti menetrendszerű belföldi járaton közlekedő, fedélzetén 26 utast és 4 tagú személyzetet szállító repülőgépen. A terrorakció szervezőjét, Jaroslav Havelka boskovicei lakost, a biztonsági szervek a gép személyzetével együttműködve ártalmatlanná tették és őrizetbe vették. Sem a gép utasainak, sem a személyzet tagjainak nem esett bántódásuk.

A RÁDIÓ ÉS TELEVÍZIÓ MŰSORÁBÓL

RÁDIÓ

KOSSUTH RÁDIÓ

8.27: Szabad játék szavakkal. 8.57: Alesandro Scarlatti: Ámor kertje. Egyfelvonásos opera. 10.05: Iskolarádió. 10.35: Zenekari muzsika. 11.24: Két országgyűlés között. Riport. 11.39: A nagymosoda. Rádiójáték. II. rész. 12.35: Melódiakoktél, közben: 13.10: Törvénykönyv. 13.25: A Melódiakoktél folytatása. 14.00: Timur és csapata. Rádiójáték. 14.49: Éneklő Ifjúság. 15.10: Zenekari muzsika. 15.44: Magyarán szólva . . . 16.00: Útközben. 16.05: Unnepi Könyvhét, 1978. 17.07: Megéri a pénzét? III. rész. 17.32: Holnap közvetítjük . . . Bellini: Az idegen nő c. operája. 17.57: Mai könyvajánlatunk (ism.) 18.00: A Szabó család. 19.15: Bodza Klára és Madaras Gábor népdalokat énekel, Sára Ferenc furulyázik. 19.45: Párizsi napló — hangszalagon. 20.15: Operettrészletek. 20.59: Labdarúgás 1978! Nemzetközi Fórum Argentínából. 22.20: Népi zene. 22.43: Meditáció, a számítástechnika és az alkalmazók kapcsolatáról. 22.53: Bemutatjuk új lemezünket. 23.39: Schumann: Spanyol szerelmi dalok. 0.10: Táncdalok.

PETŐFI RÁDIÓ

8.05: Nóták, közben: 8.20: Vámos Ignác ausztriai jegyzete. II. rész. 8.33: A Nóták c. műsor folytatása. 9.00: Zárórateg. Gulyás Pál írása. 9.10: Székely Endre kórusdalaiból. 9.32: Király-idill. Rádiójáték. 10.00: Zenés műsor üdülőknek. 11.55: Látószög. Ifjúsági jegyzet. 12.00: Zenés játékokból. 12.33: Arcképek a cseh irodalomból. 12.50: Hangszerszólók. 13.25: Növénykedvelőknek. 13.30: Decsényi János: Concertino hegedűre és ifjúsági vonószenekarra. 14.00: Kettőtől hatig . . . 14.00: Operaslágerek. 14.35: Tánczene. 15.20: Könyvről — könyvért. 15.36: Találkozás a stúdióban. Vendégünk: Halász Judit. 16.33: Csúcsforgalom. 18.00: Az Állami Népi Együttes felvételeiből. 18.52: Beethoven: Karfantázia. 19.16: A politikai irodalom új könyveiről. 19.30: Csak fiataloknak. 20.33: Irodalmi kirándulások. 21.03: Slágermúzeum. 21.40: Magyar operaénekesek. Závodszky Zoltán. 22.33: Tíz perc külpolitika. 22.43: Szórakoztató zene éjfélig.

HARMADIK MŰSOR

14.05: Mahler: IV. szimfónia. 15.00: Harcok Ady forradalmi örökségéért. V. rész. 15.20: A Dellert Consort Purcell-műveket énekel. 16.03: Vonós kamaramuzsika. 17.03: Huszas stúdió. 18.00: A világgazdaság hírei. 18.05: Mindenki zeneiskolája. 18.51: Dzsesszfelvételeinkből. 19.15: Iskolarádió. 19.33: Kapcsoljuk a Zeneakadémia nagytermét, Kocsis Zoltán zongoraestje. Közben: kb. 20.25: Dr. Egri Zsolt állatorvossal beszélget Erdős Ágnes. kb. 20.45: A zongoraest közvetítésének folytatása. kb. 21.40: 2000 felé. kb. 22.20: Balettzenék operákból.

PÉCSI RÁDIÓ

17.00: Hírek. 17.05: Zenés kívánságok. 17.30: Dél-dunántúli tájak — emberek. Szabó Mária és Felső Pál műsora. 17.50: Rivaldafényben. Bemutatjuk a pécsi operatársulat tagjait: Eszéki Zsuzsa. Közreműködik: Kovács Zoltán, a Pécsi Nemzeti Színház zenekarát Breitner Tamás vezényli. 18.00: Délidunántúli híradó. 18.15: A 101 vonós zenekar játszik. 18.30: Szerb-horvát nyelvű műsor. Hírek — Az ifjúság hullámhosszán. Zenés műsor. Szerkesztőriporter: Frankovics György. 19.00: Német nyelvű műsor. Hírek — Bemutatjuk Hoffman Rajmund kitüntetett tsz-tagot. Riporter: Reil József. — Kívánsághangverseny. 19.30: Műsorzárás.

MAGYAR TV

16.28: Hírek. 16.35: Több világrész egy parkban. A Szarvasi Arborétum (sz.) 17.00: A szikes puszta élővilága. Ausztrál rövidfilm. (sz.). 17.30: Mindenki iskolája. 14. Földrajz. 18.05: Reklámműsor. 18.10: 4. Történelem. 18.45: Könyvsátor. 18.55: Reklámműsor. 19.05: Esti mese. 19.20: Tévétorna. (sz.). 19.30: Tv-híradó. 20.00: Trenck báró különös élettörténete. Magyarul beszélő, NSZK tévéfilmsorozat. VI/2. rész: A szökés (sz.). 21.10: Színházi Album. 22.10: Tv-híradó 3. 22.20: A 18. miskolci Tv-fesztivál díjnyertes filmjeiből.

MASODIK MŰSOR

20.00: Karel Gott estje. Csehszlovák zenés film (sz.). 21.00: Tv-híradó. 2. 21.20: Reklámműsor. 21.25: Különös tanítvány. Magyarul beszélő, belga film. (sz.).

*

JUGOSZLÁV TV

16.40: Magyar nyelvű tv-napló. 17.00: Kongresszusi krónika. 17.45: A törpéknek fogalmuk sincs — gyermekműsor. 18.15: Olvasmány. 18.45: Népi muzsika. 19.15: Rajzfilm. 20.20: Akciók: Munkavédelem. 20.25: Egy délután — zenei műsor. 20.55: Munkásfilmek ciklusa. 22.35: Kongresszusi krónika.

MASODIK MŰSOR

18.45: Fiatal szerzőket mutatunk be. 19.00: . . . nyomában — dokumentumfilmsorozat. 20.00: Poldark — filmsorozat. 20.55: Huszonnégy óra. 21.15: Tudományos műsor. 22.00: Források — költészeti műsor. 22.20: Mundial 78 — speciális műsor, a labdarúgó-világbajnokság alkalmából.

Az Elnöki Tanács kitüntette a jemeni honvédelmi minisztert

Losonczi Pál, az Elnöki Tanács elnöke hétfőn az országházban a Magyar Népköztársaság és a Jemeni Népi Demokratikus Köztársaság közötti barátság, a két ország hadserege közötti kapcsolatok és együttműködés erősítésében szerzett érdemei elismeréseként az Elnöki Tanács által adományozott Vörös Zászló érdemrendet adta át Ali Ahmed Nasszer Anternek, a Jemeni Népi Demokratikus Köztársaság Nemzeti Frontja Egyesített Politikai Szervezete Központi Bizottsága tagjának, a JNDK honvédelmi miniszerének.

A két hadsereg közötti fegyverbarátság és együttműködés erősítése érdekében végzett áldozatos és eredményes munkásságuk elismeréseként a Vörös Csillag érdemrendet kapták: Husszein Ahmed Emgeld, a JNDK haditengerészetének parancsnoka, Kasszem Yahya Kasszem tisztiiskola-parancsnok és Said Salem al Arif, a JNDK hadserege egyik magasabb egységének parancsnoka. A Kiváló Szolgálatért érdemrenddel a JNDK hadseregének három tisztjét tüntették ki.

A kitüntetések átadásánál jelen volt Rácz Sándor, az MSZMP Központi Bizottságának osztályvezetője, Czinege Lajos vezérezredes, honvédelmi miniszter.

Lázár György, a Minisztertanács elnöke az Országházban fogadta Ali Antert, s az általa vezetett katonai küldöttség tagjait. A szívélyes, baráti légkörű beszélgetésen részt vett Korom Mihály, az MSZMP Központi Bizottságának titkára, Czinege Lajos és a néphadsereg több tábornoka és tisztje.

Huszár István Varsóba utazott

Tadeusz Wrzaszczyknak, a Lengyel Népköztársaság miniszterelnök-helyettesének, az Állami Tervbizottság elnökének meghívására hétfőn Varsóba utazott Huszár István, a Minisztertanács elnökhelyettese, az Országos Tervhivatal elnöke, hogy a két ország közötti gazdasági együttműködés kérdéseiről, valamint a következő tervidőszak főbb feladatairól megbeszéléseket folytasson.

24 ÓRA A NAGYVILÁGBAN

Megkezdődött a Szerb Kommunisták Szövetségének VIII. kongresszusa

Belgrádban hétfőn délelőtt megkezdődött a Szerb Kommunisták Szövetségének VIII. kongresszusa, amelyen 726 ezer tag képviseletében 1419 küldött vesz részt.

A Központi Bizottság írásban előterjesztett beszámolója megállapítja, hogy Szerbia – amely mint köztársaság egyrészt magába foglalja a Vajdaságot és Koszovót, másrészt e két tartománnyal egyenrangúan alkotó eleme a jugoszláv föderációnak – az elmúlt 4 évben kiemelkedő eredményeket ért el a társadalmi-gazdasági viszonyok fejlesztésében. Ez alatt ipari termelése évi átlagban 8, mezőgazdasági termelése pedig több mint 4 százalékkal emelkedett.

A Szerb Kommunisták Szövetségébe az elmúlt négy év alatt 300 ezer új tagot vettek fel. Ezek egyharmada munkás és 27 évesnél fiatalabb.

A KB referátuma mélyrehatóen elemezte a nacionalizmus elleni harc kérdéseit. Kifejtette, hogy a nacionalizmus az utóbbi években különböző formákban és területeken jelentkezett. Így a többi között kísérletek történtek az egységes jugoszláv piac megsértésére, a gazdaságban egymással párhuzamosan azonos profilú vállalatokat hoztak létre. Előfordult helyi és regionális bezárkózás is, egyes klerikális körök és az egyházi hierarchia részéről érezni lehetett olyan törekvéseket, hogy magukat tüntessék fel a nemzeti érdekek kizárólagos és „igazi" képviselőjének.

Nacionalista irányzatok jelentkeztek a társadalmi élet egyes területein, különösen a kulturális alkotók, egyes kultúrmunkások és közéleti emberek körében is. Különösen hangosak a nagyszerb nacionalisták, akik ellen a kommunisták szövetsége határozott harcot folytat.

A kongresszus vitaindító referátumát Tihomir Vlaskalics, a Szerb Kommunisták Szövetsége Központi Bizottságának elnöke tartotta.

A legmagasabb szerb pártfórum munkája három napig tart.

✦ MADRID: Vasárnap Barcelónában véget ért a második legnagyobb spanyol szakszervezeti központ, a szocialista párthoz közelálló UGT (általános munkásszövetség) XXXI. kongresszusa. A kongresszuson újjáválasztották a szakszervezeti központ vezető szervezeteit. Főtitkár ismét Nicolas Redondo lett. A kongresszus állást foglalt a másik nagy szakszervezeti központtal, a munkásbizottságokkal való együttműködés mellett, de elvetette a két szakszervezet egyesülésének gondolatát.

✦ *PÁRIZS: Hétfőn délután 48 órás hivatalos látogatásra Párizsba érkezett Khaled Szaúd-arábiai király. Párizsban nagy fontosságot tulajdonítanak az uralkodó látogatásának. Párizsi megfigyelők lehetségesnek tartják, hogy Szaúd-Arábia hozzájárul a Párizs által szorgalmazott és francia logisztikai támogatásra építendő afrikai intervenciós erők finanszírozásához. Franciaország abban is bízik, hogy sikerül nagyobb Szaúd-arábiai tőkéket francia bankokba irányítani.*



A francia légiósok továbbra is Zaireban vannak. Képünkön: razzia egy Kolwezi környéki faluban.



Sok ezer ember tüntetett vasárnap New Yorkban az ENSZ-palota előtt a fegyverkezés ellen.

Vietnami tárgyalási javaslat Kínának

Hoang Bich Son vietnami külügyminiszter-helyettes hétfőn fogadta a Kínai Népköztársaság hanoi nagykövetét és átnyújtotta neki a Vietnami Szocialista Köztársaság külügyminisztériumának jegyzékét. Ebben a VSZK vietnami–kínai találkozót javasol a két ország párt és kormányküldöttségei között a Vietnamban élő kínai származású személyek helyzetével kapcsolatos kérdések megvitatása céljából. A találkozón – mint a hanoi rádió közölte – a felek megvitatnák a kölcsönös érdeklődésre számot tartó kérdéseket, valamint a pekingi kormánynak azt a javaslatát, amelynek értelmében Kína hajókat küldene vietnami kikötőkbe a kínai származású személyek hazaszállítása céljából.

A megbeszélésre június elején Pekingben kerülhetne sor, amennyiben a kínai fél megfelelőnek tartja a javasolt helyszínt és időpontot – állapítja meg a vietnami külügyminisztérium jegyzéke.

Az MTI hanoi tudósítójának értesülései szerint Vietnam a közelmúltban jegyzékben emlékeztette Pekinget arra, hogy Kína 1975 után fokozatosan megszüntette annak a gazdasági és katonai segítségnek a folyósítását, amelyet a felszabadító háború éveiben térítésmentesen Vietnamnak nyújtott. Peking 1977-ben beszüntette a Vietnamnak való hitelnyújtást is, majd ezt követően került sor a kínai szakértők visszahívására, idén a KNK segítségével épülő fejlesztési objektumokról.

✦ NEW YORK: Andrej Gromiko, aki jelenleg az ENSZ-közgyűlés rendkívüli leszerelési ülésszaka alkalmából New Yorkban tartózkodik — fogadta Romesh Chandrát, a Béke-világtanács elnökét. A meleg, baráti légkörű találkozón hangsúlyozták, hogy minden lehetséges módon elő kell segíteni az ENSZ-közgyűlés rendkívüli leszerelési ülésszakának sikerét.

✦ *SANTO DOMINGO: A politikai foglyok általános amnesztiában részesülnek — ígérte meg Antonio Guzman, a Dominikai Köztársaság újonnan megválasztott elnöke. Guzman, aki a Dominikai Forradalmi Párt jelöltjeként véget vetett a volt elnök, Joaquin Balaguer 12 éves uralmának, hangoztatta, hogy elnöksége alatt „minden üldözést beszüntetnek az országban." Az új elnök augusztus 16-án foglalja el hivatalát.*

◆

Segélykérés Afganisztánból

Nur Mohammed Taraki, Afganisztán forradalmi tanácsának elnöke, miniszterelnök felhívást intézett azokhoz az országokhoz, amelyek elismerték az Afganisztáni Demokratikus Köztársaságot, hogy segítsék az ország forradalom utáni fejlődését – jelentette vasárnap a TANJUG, a TAHTAR afganisztáni hírügynökségre hivatkozva.

Az új, független, nemzeti és demokratikus forradalom célja az, hogy szegény országunk valamennyi állampolgára számára élelmet, ruhát és munkalehetőséget biztosítson – jelentette az afganisztáni elnök.

Mind ez ideig a legjelentősebb anyagi támogatást, 300 millió rubelt a Szovjetunió nyújtotta Afganisztánnak.

KÜLGAZDASÁG

A zöld forradalom bukása (2.)

A zöld forradalom tehát megbukott (sajnos), de az okmány summája nem ez, hanem: „a politika eredményei tehát láthatóan nincsenek arányban a ráforditott pénzzel, de megmutatkoznak azokban a felgyülemlett adósságokban, amelyekre azok a fejlődő országok tettek szert, amelyeknek ezt a stratégiát ajánlották . . . a megvizsgált 13 országból öt esetében az élelmiszertermelés csökkent és csupán Malaysiában mutatott érzékelhető növekedést, bár az élelmiszerszükséglet egyharmadát ez is importálja".

Az adós majd fizet, bevasalják rajta, de ennél tanulságként fontosabb, hogy milyen gyakorlati tényezők okozták a bukást.

A lényeget tekintve arról van szó, hogy a nyugati mezőgazdasági érdekeltségű nemzetközi nagytőke (agrobusiness) a nagyhozamú vetőmagfajtákból a tömegtermelést feudális, félfeudális gazdaságokban, korszerűbb vagy elmaradott kisgazdaságokban, apró parcellákon kívánta elérni. Ez nyilván önmagában is nagy szakmai tévedés volt. A gyakorlat hozta a második buktatót: a nagyhozamú rizst és búzát csak a termőterület negyedrészén tudták termelni, mert nem volt elegendő az öntözésre a víz és a műtrágya, a növényvédőszer. E két utóbbi ára a pénzhiány miatt megfizethetetlen, a csodamagok pedig enélkül nem teremnek, illetve elviszi a gomba- és rovarfertőzés. A szakértelem hiánya mindezt csak tetézi. Az intenzívebb talajművelésre gépek kellettek, amit csak a gazdaságok és gazdagabb földtulajdonosok tudtak megvenni, nagyrészt hitelre, ugyanakkor a gépek alkalmazása „több százezer vagy talán több millió" (így a számérték!) földművest, bérlőt és mezőgazdasági munkást munkanélküliségre kárhoztatott, vagy arra kényszerített, hogy alacsonyabb bérért vállaljon munkát. Jellemző, hogy ahol volt pénz műtrágyára, ott 25—30 százalékkal többet használtak a szükségesnél, ami nemcsak többletköltséget okozott, de káros volt a terméshozamra is. A valóságban az történt, hogy laboratóriumokban kidolgozott módszereket kívántak alkalmazni elmaradott gazdálkodást folytató paraszti földeken olyan személyekkel, akik nem rendelkeznek agrotechnikai képzettséggel.

Az eredmény szomorú. A mezőgazdasági termelés növekedése az érintett országokban (Indonézia, Fülöpszigetek, Thaiföld, Malaysia, Burma) legjobb esetben is csak a demográfiai növekedést követte, így az átlagfogyasztás kb. napi 2000 kalóriával alatta marad a szükséges minimumnak, összegezve: 355 millió ember él a nyomorszint alatt. Az említett országokban a népesség 1985-ig kb. 25 százalékkal növekszik, a munkanélküliség pedig eléri a 15—20 százalékot, de lehet, hogy többet, ami szerényen számolva is 70—80 millió embert jelent.

Tekintve „az övezet nincs közelebb az élelmiszerprobléma megoldásához, mint tíz évvel ezelőtt volt", (írja az okmány), más módszereket kell keresni. A módszerekre meglepő javaslatokat tesznek, mint a Le Monde Diplomatique írja: „néha forradalmi jellegű kijelentéseket".

K. J.

(Folytatása következik.)

✦ *MOSZKVA: Sztanko Todorov miniszterelnök vezetésével bolgár kormányküldöttség érkezett hétfőn Moszkvába. A delegáció a szovjet fővárosban részt vesz az „1878—1978 — a felszabadult, meg újult Bulgária" elnevezésű kiállítás megnyitásán. A bolgár küldöttséget Alekszej Koszigin és más hivatalos személyiségek fogadták.*

Kuba a VIT-re készül

A virágok városa

Örök napfény, jó idő (az évi átlag plusz 25 fok), nedvesség, jó talaj — a természet adottsága mindez. S ezt a kegyet is, mint lényeges tényezőt számításba vették azok a szakemberek, akik nemrég elkészítették Havanna komplex fejlesztési tervét, kiindulva a kubai fővárost minden szempontból megkülönböztető hármas jellegből. A főváros karakterét ugyanis a hatalmas területen elterülő villanegyedek Havannája, a szűk, sikátoros Ó-Havanna és a felhőkarcolók városnegyede adja meg. Elkülönülve építészeti stílusban, szokásokban, életmódban. Amiben talán mindhárom Havanna rokonvonású, az elmúlt évtizedben nagymértékben szippantotta fel a vidék lakosságát. A természetes szaporulattal együtt, az elmúlt 15 esztendő alatt évi 40—50 ezerrel nőtt a főváros lakossága. Ma eléri az 1,9 milliót. Úgy számolnak, hogy az ezredfordulóra 2,5 millió lakosa lesz Havannának.

A gondok hasonlítanak sok más főváros gondjaihoz. Legégetőbb a lakásprobléma. Építésükre megkülönböztetett figyelmet fordítanak. Az általános városrendezési terv szerint a „negyedik Havanna" végig a tengerparton, mintegy tíz kilométer hosszan épül majd fel. Ennek egyik előhírnöke Alamár, ahol az első kétezer lakásba már beköltöztek a lakók. Ha teljesen felépül, százezer lakosa lesz. Mivel Kubának mindössze húsz panelgyára van, s ezek összkapacitása nem haladja meg az évi 10—12 ezer lakást, az úgynevezett mikrobrigádos építkezés (a különböző vállalatok dolgozóiból alakult brigádok) honosodott meg. A havannai lakásépítkezéseknél más előjelűek a követelmények, mint Magyarországon. Míg nálunk a hideg ellen, addig itt, Kubában, a meleg ellen kell védekezni. Vagyis az a cél, hogy minél szellősebb legyen egy lakás, minél nagyobb legyen a légjárat. Mivel elfordítható rácsok helyettesítik az ablakokat, a lakóknak nem kell bosszankodniuk a „nyílászárók" miatt.

S ha valaki megfigyeli az új épületeket, érdekes „díszítő" elemeket talál a tetőkön: hatalmas tartályokat. Kihasználják a természet kegyét, az örök napfényt. A vízzel teli tartályokat ugyanis a nap 50—60 fokra felmelegíti, vagyis kész a melegvízszolgáltatás.

A kubaiaknál természetes, s ezt így is csinálják, a lakóházakkal egyidőben épül a park, az úthálózat, a játszótér, a sportpálya. Persze azért is, mert a ligetek, parkok, sétányok az esti kikapcsolódások színhelyeit is jelentik. Kevés város van a világon, amely annyi és olyan hatalmas parkokkal, ligetekkel rendelkezne, mint Havanna. Nem véletlenül nevezik Latin-Amerikában a parkok és virágok városának. Amíg például a század elején egy négyzetméter „zöld terület" jutott egy lakosra, addig ma 15 négyzetméter, s a századfordulóra ez a szám eléri a 25 négyzetmétert. Havannában a virágok, parkok szeretete az ősidőkből táplálkozik. Ezért is féltik, gondozzák olyan nagy szeretettel. A nagyobb központi parkokban nyugdíjasok óvják a virágokat, bokrokat, ügyelnek a gyerekekre a játszótereken, amelyek többsége két részre van osztva. Egyik oldal a fiúké, a másik a lányoké. A játékok is ennek megfelelően vannak összeállítva.



Havannai látkép

A következő egy évtizedben alaposan megváltozik a parkok és virágok városának arculata. Többek között már hozzáfogtak az új kikötő építéséhez, az új ipartelep alapjainak lerakásához, a 4—4 sávos (az ország két csücskét összekötő, ezer kilométeres) központi út leágazó rendszerének kiépítéséhez. Rövidesen átadják a két elektromos erőművet, s ezután kerül sor a közvilágítás teljes korszerűsítésére is.

Ezek és sok más tények jelzik, érzékelik: Havanna a változás, az átalakulás korszakát éli, s új arcot, új ruhát öltve várja a világ fiataljainak képviselőit a VIT-re.

Király Ferenc

Az önkiszolgáló üzletekben leggyakrabban élvezeti cikkeket lopnak

A tulajdon elleni szabálysértések elbírálása

Amikor egy doboz Plovdiv cigaretta 1500 és 20 deka Africana kávé 1700 forintba kerül

Az 1968. évi I. tv. 105. §-a szerint tulajdon elleni szabálysértésnek minősül, ha valaki 500 Ft-ot meg nem haladó érték tekintetében lopást, sikkasztást, csalást, jogtalan elsajátítást, szándékos rongálást, hűtlen kezelést követ el, vagy ha valaki ezen cselekmények bármelyikének elkövetését megkísérli. Ugyanezen cselekmények 500 Ft-ot meghaladó érték és egyéb minősítő körülmények esetében büntető eljárást vonnak maguk után.

A szabálysértési eljárásokat I. fokon a községi tanács végrehajtó bizottságának szakigazgatási szerve, városban a végrehajtó bizottság igazgatási feladatot ellátó szakigazgatási szerve, Pécs városában a kerületi hivatalok igazgatási osztálya folytatják le.

A bírságok kiszabása

A fenti szabálysértések elkövetése esetén kiszabható pénzbírság legmagasabb összege 5000 Ft. A szabálysértési eljárások során a bírságok kiszabásánál figyelembe kell venni

- **az elkövetett cselekmény társadalmi veszélyességét és súlyát,**
- **az elkövetés körülményeit, továbbá**
- **az elkövető személyi körülményeit és kereseti viszonyait.**

Az igazgatási osztályon elbírált szabálysértések közül évek óta igen magas a tulajdon elleni szabálysértések — ezen belül is az önkiszolgáló bolti lopások — száma. Ez annak következménye, hogy az elkövetett cselekmények számához viszonyítva jelentősen fejlődött a kereskedelmi hálózat felderítési tevékenysége. Ezen kívül igen sok esetben maguk a vásárlók nyújtanak segítséget ahhoz, hogy egy-egy szabálysértést elkövetőt a helyszínen leplezzenek le.

A közelmúltban elbírált szabálysértések között szerepelt olyan eset, amikor a bolt eladói vették észre, hogy az egyik vevő egy doboz cigarettát rejtett el zsebében, amelyet a későbbiek során a pénztárnál nem fizetett ki. Mivel a kérdéses üzletben árusított cigarettákat a bolt dolgozói megjelölték, nem okozott problémát a szabálysértési eljárás során annak bizonyítása, hogy az elkövető az árucikket a boltból tulajdonította el. Arra is volt példa, amikor az üzlet dolgozóinak figyelmét az egyik vevő hívta fel arra, hogy az elkövető egy doboz Nescafét dugott kabátja belső zsebébe.

Vizsgálat és tapasztalat

A szabálysértési hatóságok rendszeresen vizsgálják, hogy melyek azok a cikkek, amelyeket az elkövetők a boltokban a leggyakrabban ellopnak, és milyen indítékai lehetnek a szabálysértések elkövetésének. Általános tapasztalat, hogy az önkiszolgáló élelmiszerboltokból nem létfontosságú élelmiszerek ellopását kísérlik meg, hanem a leggyakrabban szeszes italt, cigarettát, kávét — tehát kifejezetten élvezeti cikkeket — lopnak el.

A szabálysértési cselekmények elbírálásánál a szabálysértési hatóságok a fent meghatározott bírságolási elvek figyelembevételével alakítják ki egységes bírságolási gyakorlatukat. Mindezek alapján szolgáljon tanulságul az alábbi néhány eset, valamint a szabálysértési eljárás során kiszabott pénzbírság összege.

A büntetés mértéke

Egy-egy üveg hajlakk, illetve cseresznyepálinka ellopása során a kiszabott pénzbírság összege: 1800 Ft volt. Két csomag 10—10 dkg-os Africana kávé eltulajdonítása során 1700 Ft pénzbírság kiszabására került sor, egy doboz Plovdiv cigaretta tolvaja pedig 1500 Ft pénzbírságot fizetett. Előfordult olyan eset is, amikor egy nyugdíjas — akinek havi nyugdíja 1700 Ft volt — 10 dkg-os Orient kávét lopott el. Tekintettel arra, hogy a szabálysértési eljárás során beismerő vallomást tett és megbánást tanúsított, 1000 Ft bírság megfizetésére kötelezték.

A cselekmények elkövetésének okait vizsgálva megállapítható, hogy az elkövetők úgy vélik, cselekményüket nem tudják leleplezni és ezáltal ki tudják elégíteni a főként élvezeti cikkekre vonatkozó igényeiket. A boltok dolgozóinak ébersége és sok esetben a többi vásárló figyelmessége következtében az esetek túlnyomó többségében a szabálysértések elkövetőit leleplezik.

A bizonyítás fontossága

A tulajdon elleni szabálysértésekre, illetve az önkiszolgáló bolti lopásokra jellemző tehát

- **az eltulajdonított tárgyak viszonylag alacsony értéke, ennek ellenére**
- **a cselekmények társadalmi veszélyessége, továbbá,**
- **hogy a cselekmények elkövetése csak alapos és mindenre kiterjedő bizonyítási eljárással tisztázható.**

A bizonyítás érdekében nagyon lényeges körülmény, hogy az elkövetőt a bolti dolgozó a pénztártól történt távozás után leplezze le. A pénztártól történő távozás előtt ugyanis még a cselekmény kísérletét sem lehetne megállapítani, hiszen a vevő a polcokra helyezett árukhoz hozzányúlhat, azokat bevásárló kosarába teheti, az árucikkeket a polcra visszahelyezheti, és helyettük más cikkeket vehet le. Ilyen esetben tehát a vevő joggal hivatkozhat arra, hogy a pénztárnál az árut ki akarta fizetni. Az eltulajdonítási szándék csak akkor bizonyított, ha a vevő az árucikket a pénztárnál nem fizeti ki, és így kísérli meg azt az üzletből elvinni.

Dr. Somlai Gézáné
Pécs m. város Tanácsa V. B. Igazgatási Osztályának főelőadója

Anyakönyv

Születtek: Gelencsér Timea, Furkó Melinda, Gerber Edit, Fábián Anita, Kohn Zsuzsanna, Pintér Éva, Horváth Erzsébet, Szabó Henrietta, Kopár Andrea, Alics Norbert, Egréder András, Cadár Anita, Spohn Anett, Winkler Zoltán, Debreceni Éva, Gajár Mariann, Németh János, Brandt Ildikó, Hipszki Erzsébet, Szendrő Miklós, Halpári Ferenc, Zsáki István, Varga Tamás, Szabó Péter, Hornicz József, Szebényi Eszter, Tóth Gábor, Sértő Krisztina, Dlusztus Alajos, Kovács Ferenc, Pandur Rita, Hám Timea, Mester József, Szimán Ágnes, Ritócz András, Horváth Péter, Geresics Gábor.

Meghaltak: Keszthelyi Ernő, Kovács Annamária, Molnár Mihályné Schriffert Anna, Kovács Balázs, Berta Károlyné Lehőcz Erzsébet, Benke Józsefné Putnoki Gizella, Döme Jánosné Gál Zsuzsanna, Vicze József, Kary Vince, Besenyei Jenő, Horváth Armandné Jegenyesi Margit, Gibiszer Dénesné Avar Anna, dr. Koltai Miklós, Oszterek Lőrinc, Horváth István, Szokola János, Auth Keresztélyné Sünstein Karolina, Fekete Pálné Soós Mária, Kőszegi Gyula, Rajz Józsefné Vámos Ibolya, Bán Károly, Frikker József, Kovács Józsefné Jeszenszky Mária, Barics Istvánné Grósz Paulina, Mayer József, Kincses Sándorné Csordás Rozália, Magyar József, Szele Pál, Regős Sándor.

AZ UTAKON



Eladók és vevők



Kevés a gépkocsi a Merkur pécsi telepén

Ismerősöm néhány éve egy éjszakát töltött a pécsi Merkur használtautó-telep előtt, hogy hozzájusson egy vállalattól leadott kocsihoz.

Hát igen, ilyen is volt — mondja Tihanyvári László, a telep vezetője —, de ezt megszüntettük. Az elmúlt évtől — legyen az akár vállalattól leadott, akár bizományba tett autó — amennyiben két jelentkező van egy személygépkocsira, akkor sorsolunk. Nem is olyan régen volt olyan nap, hogy ötszázan akartak megvenni huszonegynéhány lefutott taxit. Bizony, igazságot tenni a vásárlók között másképpen nem lehetne. A bizalmat pedig nem akarjuk elveszteni.

A telepen néhány autó, pontosabban 5 állja a nézelődők mustrálgatását. Az árak 20—70 000 forint között mozognak. Ötvenezerért már viszonylag jó autót lehet venni. Sok a Skoda.

— A használtautó-piac szorosan kötődik az új kocsik forgalmazásához. Biztos vagyok benne, hogy az elmúlt hetekben nagyobb Skoda-szállítmány érkezett Győrbe, így most a régi kocsikat tulajdonosaik piacra teszik, ezért van nálunk ennyi S-100-as — vélekedik Tihanyvári László.

Ebben az esztendőben eddig mintegy 600 kocsit vásároltak fel 18,5 millió forint értékben. A keresett típusok közé tartozik a Lada, Trabant, Wartburg, Skoda és Zaporozsec. A korábbi évekhez képest csökkent az érdeklődés a nyugati típusok iránt. Habár, a pécsi hegyi gyorsasági verseny után megostromolták a telepet, sok fiatal akart NSU-t venni. Hiába, ilyenek vagyunk. Akkor NSU nem volt, most van, de senkinek sem kell. Hetente 400—500-an fordulnak meg a telepen, többen csak kóstolgatják az árakat, mások az „igazit" várják, sokan pedig csak nézelődnek. Amióta bevezették a bizományi eladásnál a köbcentiméter utáni átírást, azóta megcsappant a forgalom, de így is a vállalat egyik legjobb telepe a pécsi, és azt is mesélik, hogy a legolcsóbb is. Lépéselőnyben vannak, hisz a vevő tudja, hogy mit kap a pénzéért, nem úgy, mint a vásárban. A telep szakemberei részletes műszaki vizsgálatot is végeznek, de tervezik, hogy bevezetik az általános műszeres vizsgálatot.

— Miért ilyen kevés az autó a telepen?

— Változatlanul nagyobb a kereslet, mint a kínálat. Az emberek inkább vesznek, mint eladnak.

Roszprim Nándor

Autószerelő kisiparosok júniusi ügyeletei

A KIOSZ pécsi körzeti csoportjának tájékoztatása alapján közöljük azon pécsi gépjárműjavító és szerelő kisiparosok névsorát, akik a június havi vasárnapi autószerelő ügyeletben részt vesznek. Június 4.: Kneif József, Engels út 26. Június 11.: Barna József, Borostyán utca 16. Június 18.: Sárdi László, Pósa Lajos utca 7. Június 25.: Kovács István, Táncsics Mihály utca 57.

Életünk védelmében

Közlekedésből vizsgáztak a családok

A baleseti statisztikákat elemezve a szakemberek mindig megállapítják, hogy a baleseti számok emelkedése túlnyomórészt emberi mulasztásokra, gondatlanságra és néha durva, agresszív magatartásokra vezethető vissza. A megyei közlekedésbiztonsági tanácsok a megelőzés érdekében sokoldalú mozgalmakat szerveznek, vetélkedőket tartanak, minden korosztály mozgósításával fokozzák az oktató, nevelő célú propagandát. Tevékenységük kiterjedését mi sem bizonyítja jobban, mint az, hogy egyre többen vesznek részt az életünk védelméért szervezett megmozdulásokon.

Vasárnap délelőtt is megtelt a pécsi közlekedési park, ahol a családi vetélkedő döntőjét rendezte a Baranya megyei KBT. A meghirdetett előselejtezőkben húszezren vettek részt gyerekek, felnőttek egyaránt. Harminckét általános iskolából érkezett nevezés és a kiírás értelmében egy szülő és egy gyermek képviselt egy családi csapatot. Több iskola azonban távol maradt, így a dr. Hal József úti, Pécsszabolcsi, Vasas I.-i, Pécsújhegyi. A döntő a szülők roller-versenyével indult, majd ezt követően szabályos közlekedésből vizsgáztak a gyerekek a gyakorlatban. Gyermeknap lévén, játékos ügyességi feladattal zárult a szabadtéri program. A döntőbe jutott 47 családi csapat ezután az Olimpia presszóba ment, az elméleti feladatok megoldására. Egy gyalogos és egy kerékpáros közlekedéssel kapcsolatos teszt-lapot töltöttek ki, és az elméletben, gyakorlatban elért pontszámok alapján hirdettek eredményt.

A KBT tízezer forintot osztott ki a nyertesek között, de itt mindenki nyert, mert a közlekedést tanuló versenyeken senki sem lehet vesztes. Az is biztos, hogy a közlekedésbiztonság megszilárdításának, a közúti balesetek csökkentésének érdekében mind több ilyen vetélkedőre van szükség, hogy megtanulja minden közlekedő ember, gyalogos vagy autós, hogy életünk csak egy van!

(M. I.)



Lada-találkozó Veszprémben. Június 4-én, vasárnap ötödik alkalommal rendezik meg a márkatalálkozót Veszprém mellett, a 8-as főútvonal 48-as kilométerkövénél. Itt tartják az ügyességi versenyt is, melyre már nevezni nem lehet, a határidő lejárt. Azonban hasznos szaktanácsokkal látják el az érdeklődőket a gyártó vállalat és a hazai partnervállalatok szakemberei.

*

Emlékérem a balesetmentes közlekedésért. Az Autóklub ebben az évben is kiosztja magánautósoknak a „Balesetmentes közlekedésért" emlékérmet. Az érdekeltek az igényléshez szükséges kérdőívet beszerezhetik a Magyar Autóklub Baranya megyei szervezeténél. A pontosan kitöltött lapokat 1978. július 31-ig kell visszajuttatni a klubszervezet irodájába.

*

— A Safari rally-ről láthatnak az érdeklődők filmet június 3-án, 18 órakor Pécsett, a Pollack Mihály Műszaki Főiskola nagy előadótermében a Magyar Autóklub Baranya megyei szervezetének rendezésében. Néhány Forma—1-es versenyről diákat is vetítenek. Mindenkit várnak a rendezvényre.

*

— Kardánkereszt Ladához, valamint ötféle akkummulátor kapható a MERKUR Vállalat pécsi autószalonjában.

*

— Tíz baleset. A Baranya megyei Rendőr-főkapitányság közlekedési osztályának tájékoztatása szerint az elmúlt héten tíz közlekedési baleset történt megyénkben. Négy súlyos és hat könnyű kimenetelű.

Pécs–baranyai utakon

A baranyai utakon május 29. és június 4. között az alábbi helyeken végeznek forgalomkorlátozással járó munkálatokat. A 6. sz. főközlekedési úton Mecseknádasd és Pécsvárad között folytatódik a varasdi völgyhíd szélesítése félpályás útlezárással és 40 km-es sebességkorlátozással. A forgalmat jelzőlámpa irányítja. Az 58-as sz. pécs–harkány–drávaszabolcsi főközlekedési út pécsi átkelési szakaszán folytatódik az út négy forgalmi sávra való szélesítése. Ezen a szakaszon a forgalom félpálya szélességben bonyolódik, valamint 40 km-es sebességkorlátozással. A pogányi repülőtér és Szalánta közötti útszakaszon folytatódik az útpálya aszfaltszőnyeggel való felújítása. Az építés alatt álló szakaszon 40 km-es sebességkorlátozás van érvényben. Szalánta és Turony közötti szakaszon, valamint a máriagyűdi elágazás és Harkány közötti útszakaszon a befejezett aszfaltszőnyegezést követően padkarendezési munkák kezdődnek. Ezen a szakaszon 60 km-es sebességkorlátozás van érvényben. A bonyhád–dombóvári összekötő út Bikal–Egyházaskozár és Tófű közötti szakaszán folytatódik az útburkolat aszfaltszőnyeggel való felújítása. Az építés alatt álló szakaszon 40 km-es sebességkorlátozás van érvényben. A Pécs–Árpádtető és tv-toronyhoz vezető úton a lapisi csomópontban pályaszélesítési, valamint postakábel áthelyezési munkák készülnek. Ezen az útszakaszon 40 km-es sebességkorlátozás van érvényben. Az 57-es sz. mohács–pécsi főközlekedési úton útburkolati-jel felújításra kerül sor. A KPM pécsi közúti igazgatósága kéri a járművezetőket, hogy a festésre ne hajtsanak rá, a kihelyezett jelzéseknek megfelelően közlekedjenek.

LAKÁS–INGATLAN

3 szobás, összkomfortos modern lakást vennék központi részen. „Kp + OTP" jeligére a Hunyadi úti hirdetőbe.

Harkányban, tóparti üdülőben lakrész eladó. Érdeklődni: Mohács, Liszt F. u. 20.

Beköltözhető ház, hozzáépítési, felújítási engedéllyel, 464 n-öl, gazdálkodásra alkalmas gyümölcsössel, Jakabhegyi út 26. sz. alatt, áron alul eladó. Érdeklődni: Jakabhegyi út 41. szám alatt.

Eladó Magaslati úti kétszobás öröklakás OTP-részlettel. Érdeklődni: Havasiné, Semmelweis u. 18., udvar felől.

Mecsekszentkúton 400 n-öl telek olcsón eladó. Érdeklődni: 17-549-es telefonon, 17 óra után.

2 szobás öröklakás eladó. Szigetvár, Gagarin tér III. ép., II. em. 2. Érdeklődni: Istvánfalvi u. 2.

Házhely eladó. I. ker., Koksz u. 34. Érdeklődni: Nagykozár, Kossuth u. 58.

Eladó családi ház, 2x2 szoba, mellékhelyiségek, felerészben is. Irányár: 150 ezer Ft. Balokányfürdő mögött, Ditz-malom u. 2.

Egy- vagy másfél szobás lakásmegoldást keresek. „Fizetés-megjelölés" jeligére a Hunyadi úti hirdetőbe.

4 szobás, nagyméretű, Szigeti városrészben lévő, saját tulajdonú házrészt elcserélnénk két lakásra. „Lakástól függetlenül különbözetet térítünk" jeligére a Hunyadi úti hirdetőbe.

4 szobás, nagy alapterületű komfortos lakásunkat 2–3 szobás tanácsi lakásra cserélnénk. „Erika" jeligére a Hunyadi úti hirdetőbe.

2 szobás, összkomfortos szövetkezeti lakás eladó. Pécs, Építők útja 2/D., fszt. 2. 17 órától.

I. emeleti, 2 szoba konyha, fürdőszobás, tehermentes öröklakás eladó. Árajánlatot: „Azonnal beköltözhető" jeligére a Hunyadi úti hirdetőbe.

Eladó másfél szobás szövetkezeti lakás. Komló, Alkotmány u. 54., III. em. 4. Kiss.

3 szobás, kertes családi ház garázzsal sürgősen eladó. Vasas II., Fenyő u. 32. sz. alatt. Érdeklődni a helyszínen: 3-án, 4-én 11–20 óra között.

I. kerület, Táltos u. 33. számú családi ház, két család részére is alkalmas, eladó. 3 szobás tanácsi lakást beszámítok.

Eladó nagyméretű, 1½ szobás OTP-öröklakás, kp + OTP. Nap utca 25. Kövér.

Komló, Dávidföldön félkész családi ház, sürgősen eladó. Érdeklődni: Komló, Ságvári Endre út 4. Csonka.

Három különálló, összkomfortos lakást cserélünk Pécs, Pécs környéki, 3–3½ szobás családi házra. „Ibolya" jeligére a Sallai utcai hirdetőbe.

375 n-öl szőlő eladó épülettel, felszereléssel. Pelléd, Dózsa u. 58

Szentlőrincen, Kossuth Lajos u. 8., I. em. 3., – 2½ szobás OTP-öröklakás eladó. 1½ szobás cserelakás szükséges. Érdeklődni a helyszínen vagy munkaidőben a 12-311/3-as telefonon. Turiné.

Eladó Vaskapu-pusztán egy tanya épületekkel, 1 hold földdel. Egyben vagy külön is eladó. Továbbá egy 300 literes szőlőprés. Miskolci Vince.

Kis családi házat vennék Pécshez közel. Kb. 50 000 Ft. Nedjalkov Iván, 7627 Pécs, Előre u. 1/A.

Magyarhertelenden nyaraló eladó. Strandközelben, jutányosan. Érdeklődni: 16-830-as telefonon.

Harkányi nyaraló eladó. Érdeklődni: Joó János, Pécs, Vasvári Pál u. 2. Telefon: 20-625, 17 óra után.

212 n-öl víkendtelek építési lehetőséggel eladó. Irányár: 100 Ft négyszögölenként. I. ker., Kakukk u. 6. szám.

Eladó Orfűn, kis tónál, befejezés előtt álló hétvégi ház. „Áron alul" jeligére a Sallai utcai hirdetőbe.

Remete-réten eladó 450 n-öl terület. „Zártkert" jeligére a Sallai utcai hirdetőbe.

Eladó 1½ szobás, komfortos házrész. Pécs, Felsővámház u. 15. Rokolya.

2–2,5 szobás, összkomfortos öröklakást vennék. „380 000 kp + OTP" jeligére a Sallai utcai hirdetőbe.

Beköltözhetően eladó Vasas I. Bányatelep 32. szám alatt szoba-konyhás, előszobás, nyári konyhás, melléképületes házrész. Irányár: 95 000 forint.

Nagypostavölgyben eladó gyümölcsös faházzal. A terület építésre alkalmas. Telefon: 11-431, délután 5 órától.

Elcserélném gázfűtéses garzonlakásomat 2–2½ szobás lakásra. Kp + OTP-átvállalással. Érdeklődni lehet: Kis-Flórián u. 5., I. em. 6.

Másfél szobás, összkomfortos, szövetkezeti házfelügyelői lakást hasonló vagy egy komfort fokozattal alacsonyabb tanácsi, nem házfelügyelőire cserélnénk. Érdeklődni: Pécs, Építők útja 2/C., 8–15 óráig.

Siófok–Kilitin új ház – 3 szoba komfort – eladó. Érdeklődni: 1078 Budapest, Nefelejcs u. 7. Germanus.

Szekszárdon 2½ szobás öröklakás beköltözhetően, sürgősen eladó. Sólyom Barnabás, Dombóvár, Kossuth u. 6/A.

Megvételre keresek 2–3 szobás, összkomfortos, beköltözhető, kertes családi házat garázslehetőséggel. Telefon: 19-780.

Szőlő, présház, felszereléssel eladó. Hird, Tömörkény I. u. 25.

Beköltözhető, több helyiséges kis házrész eladó, Pécs, Mihály utca 26. szám alatt. Érdeklődni a helyszínen, Hoffmanéknál.

Eladók kiskertparcellák, olcsón. Buszmegállóhoz közel. Építkezés lehetséges. Tolbuhin út 81.

Beköltözhetően eladó 2½ szobás, garázsos házrész a Tettye utcában. Kisebb balatoni telket, vagy társasnyaralóban lakrészt beszámítok. Érdeklődni: Miklóséknál, Megye u. 18-ban.

Keszü, Petőfi S. u. 7. számú családi ház gazdasági épületekkel eladó. Érdeklődni a helyszínen.

Belvárosi, távfűtéses, 2½ szoba, összkomfortos öröklakásomat elcserélném nagyobb családi házra. „Gyors csere" jeligére a Sallai utcai hirdetőbe.

Két diáklány központi fűtéses albérletet keres a POTE közelében. Cím: Hachimek Ilona, 7623 Pécs, Magyar L. u. 7/A., III. em. 12.

Elcserélném belvárosi 2 szobás, személyzeti szobás, étkezőfülkés, összkomfortos, II. emeleti tanácsi lakásomat azonos vagy nagyobb földszinti lakásra. „József A. u." jeligére a Sallai utcai hirdetőbe.

Elcserélném belvárosi 3 szobás, emeleti, komfortos PIK-lakásomat 1½ szobásért, II. emeletig. „Diána" jeligére a Sallai utcai hirdetőbe.

Elcserélném uránvárosi, IV. emeleti 2 szoba összkomfortos, nagyerkélyes tanácsi lakásomat hasonlóra vagy nagyobb méretű 1½ szoba összkomfortosra, I–II. emeletig. „Megegyezés" jeligére a Sallai utcai hirdetőbe.

Szép, déli panorámás lugasszőlő, barackoshordók, motoros permetező eladók. Telefon: 20-705.

Uránvárosban 1½ szobás, földszintes, összkomfortos, távfűtéses szövetkezeti lakás eladó. „Földszintes" jeligére a Hunyadi úti hirdetőbe.

Azonnal beköltözhető családi ház eladó. Szemely, Arany János út 1.

230 n-öl közművesített házhely eladó. Bár, Szabadság u. 21. Egészségház.

ADÁS — VÉTEL

Biztonsági lánc ajtóra! Lakásdíszítő-barkácsolók boltja, Pécs, Doktor Sándor utca 42.

Eladó deszka. Ótemető u. 36.

9 hónapos vemhes üsző eladó. Hímesháza, Petőfi út 86.

Kertitraktor – nagyteljesítményű, vizsgázott – eladó. Multicar-szerű teherbírás, 10 q. Iványi, Tortyogó.

Bajcsy-Zs. utca 42. sz. alatt bontási anyagok, ajtók, ablakok több méretben, párketta, hosszú szarufa, gerendák, léc, stafnik, nagyméretű cserép nagy mennyiségben és tégla eladók.

Gerenda, kifűrészelt szarufa, különböző méretben stafnifák, ajtók, ablakok, tégla, vasgerendák és mindenféle bontási anyagok eladók. Bartók Béla utca 45.

Nagykerekű Wartburg alkatrészként eladó. Komló, Fürst Sándor u. 4., fszt. 1.

Szarufa, deszka, gerenda, ajtó, ablak és 3-as ablak, és mindenféle bontási anyagok eladók. Radnics utca 15.

Veszek: gobelinképeket, festményeket, olajkályhákat, varrógépeket, porcelánt, stílbútorokat, réztárgyakat, zsebórákat, faliórákat, kardokat, mosógépeket, hagyatékot, hűtőszekrényeket, régiséget, televíziókat. Koltay, Rákóczi út 61.

Egy db kertitraktor tartozékokkal eladó. Mindszentgodisa, Petőfi út 2. Heizer.

Házilag készített, egytengelyes kerti traktor pótkocsival eladó. Megtekinthető mindennap. Sásd, Árpád u. 8.

Bécsi zongora olcsón eladó. Pécs, Torda u. 33., egész nap.

Biharis ULK. többszörös kitűnő fiától 2 hónapos, valamint HPJ, CAC német juhász kan 9 hónapos fia eladó. Pécs, Úttörő u. 37/A.

Gyári kertitraktor földművelő eszközökkel és pedálos Simson eladó. Pécs III., Rácváros 25. Czinderi.

T 88 típusú villanymotoros morzsoló, 2430 Ft helyett 1530 Ft-ért, Robot villanymotoros morzsolódaráló 3920 Ft helyett 2300 Ft-ért. Amíg a készlet tart. Népbolt 24. Vasbolt, Szekszárd, Széchenyi u. 34.

Új stereo lemezjátszó eladó. Pécs, Boszorkány út 2. 636-os szoba.

Fehér Skoda S 100-as eladó. Kolozsvár utca 16. Oláh.

ZL-es, 1500-as Polski Fiat első kézből eladó. Érdeklődni: Szigeti úti benzinkútnál.

Kétajtós szekrények, fotelok, asztalok, konyhabútor, háromajtós szekrény olcsón eladók. Sallai utca 15. Szabó bútorosnál.

Skoda 1202 Combi személygépkocsi utánfutóval, jó állapotban, olcsón eladó. Pécs, Pellérdi út 31.

Ford Taunus, rendszám nélkül eladó. Érdeklődni délután 3-tól, Pécs, Nagyárpád, Fő tér 43. Török.

King és Texan galambok eladók. Pécs, Kovácstelep, Rozmaring u. 7., délután 16 órától.

CT-s, 601-es Trabant, most műszakizott eladó. Érdeklődni: szombat délután, vasárnap délelőtt, Kolozsvár u. 13. Nagy.

Albalux mosógép eladó. Varga János, Székely Bertalan u. 15.

Nyaralóba, szőlőbe eladó kidolgozott, felmontírozott vaddisznó. Özv. Tolnai Jánosné, Pécs, I. kerület, Tündér u. 2. Egész nap.

850-es Fiat-alkatrészek, -fődarabok eladók. Komló, Gárdonyi G. u. 28.

Gitár-, énekerősítő, 50 W hangfal, tremoló, egybeépítve eladó. 4000 Ft. Telefon: 16-909. 16 óra után.

Fa- és vasgerendák, 500 literes tartály eladók. 17 óra után, Borbálatelep, Pécs, Előre u. 1/A.

Eladó régi hálószoba- és ebédlőbútor. Érdeklődni: Semmelweis u. 3. Niedling.

VEGYES

Garázs a belvárosban azonnal kiadó. Telefon: 12-926.

Gyermekgondozást kertes, modern lakásomon vállalok. Minden igényt kielégítek. Telefon: 17-212.

Földmunkát, házalap, pince stb. vállalunk. „Alapos" jeligére a Hunyadi úti hirdetőbe.

Angol nyelvoktatás, korrepetálás, külföldön tanult diplomásnál, délelőtt is. Telefon: 19-073.

Nagyobb földmunkát vállalunk vidéken is, ház, garázs, szuterén stb. „Gyors, pontos" jeligére a Hunyadi úti hirdetőbe.

Házaspár hétvégeken bármilyen alkalmi vagy szőlőmunkát vállal. „Trabant Combi" jeligére a Sallai utcai hirdetőbe.

ÁRVERÉS!

A Pécs–baranyai Beruházási Vállalat 1978. május 31-én (szerdán), 9 órakor nyilvános árverésen értékesíti az alábbi épületeket bontásra:

Alsóbalokány u. 4.,

Nap u. 25.,

Zólyom u. 15.,

az 52 621 hrsz. Nagy-Szkókó-dűlő 6. (volt Adermann féle),

52 673 hrsz. Nagy-Szkókó-dűlő (volt Balázs féle) favikendház, pince, présház,

Nagy-Szkókó-dűlő 14., 52 675 hrsz. (volt Mátai féle) felépítmények,

5240 hrsz. Kis-Szkókó-dűlő 6. (volt Horváth féle),

5236 hrsz. Asztalos J. úti (volt Szatyori féle) présház.

ÁRVERÉS HELYE:

Pécs, Sallai utca 7.

A Baranya megyei Állami Építőipari Vállalat felvételre keres:

- T 174-es Weimar rakodógép-kezelőt
- géplakatosokat
- karosszérialakatosokat
- autóvillamossági szerelőket
- panelszerelőket
- férfi és női raktári dolgozókat
- kőműveseket
- kubikosokat
- ácsokat
- segédmunkásokat
- gépkocsirakodókat
- éjjeliőröket (lehet nyugdíjas is)
- épülettakarítókat

Jelentkezés:

PÉCS, SZÁNTÓ K. J. U. 1. ÉM-SZÁLLÓ, MUNKAERŐ-GAZDÁLKODÁS

HALÁLOZÁS

Mély fájdalommal tudatjuk, hogy drága és felejthetetlen feleségem, édesanyánk, nagymamánk, leányom, testvérem, sógornőnk,

JOÓ JÁNOSNÉ

1978. május 27-én, 52 éves korában váratlanul elhunyt. Temetése 1978. május 31-én, 16 órakor lesz a pécsszabolcsi temetőben. A gyászoló család.

Fájdalommal tudatjuk ismerőseinkkel, hogy szeretett édesapánk, nagyapánk, férjem,

TÓTH MIHÁLY

szobafestő 1978. május 24-én elhunyt. Temetése a pécsi köztemetőben lesz 1978. május 31-én. A gyászoló család.

Értesítjük mindazokat, akik ismerték, szerették, hogy drága jó édesanyánk,

ÖZV. PÁRTAY ÖDÖNNÉ

hamvasztás utáni búcsúztatása május 31-én, 12 órakor lesz a pécsi központi temető ravatalozójából. A gyászoló család.

Mély megrendüléssel tudatjuk mindazokkal, akik ismerték, tisztelték és szerették, hogy drága jó édesanyánk, anyósunk, nagymamánk, testvérünk és kedves rokonunk,

ÖZV. LAFFERTON HENRIKNÉ
Pál Aranka

türelemmel viselt betegség után, váratlanul itthagyott bennünket. Temetése június 1-én, csütörtökön fél 3 órakor lesz a Vasas I-i temetőben. A gyászoló család.

KÖSZÖNET

Hálás szívvel mondunk köszönetet mindazoknak a rokonoknak, barátoknak, ismerősöknek, akik férjemet, édesapámat, nagyapámat,

KOVÁCS JÁNOST (NAGYÁGI)

utolsó útjára elkísérték, koszorúk, virágok, résztvétnyilvánítások küldésével fájdalmunkat enyhíteni igyekeztek. Külön köszönetet mondunk a Pécsi Kenderfonógyár párt-alapszervezetének, munkáskollektívájának és a műszakiaknak. A gyászoló család.

Köszönetet mondunk mindazoknak, akik szeretett férjem, édesapám,

KISS GYULA

temetésén részt vettek, koszorúk, virágok küldésével mély fájdalmunkat enyhíteni igyekeztek. Külön mondunk köszönetet a 12-es Volán, az AKÖV étterem, a Camping dolgozóinak, az Idegenforgalmi Hivatal vezetőinek, jó szomszédoknak, ismerősöknek. A gyászoló család.

Hálás szívvel mondunk köszönetet mindazoknak a rokonoknak, munkatársaknak, szomszédoknak és ismerősöknek, akik felejthetetlen halottunk,

SALLAI SÁNDORNÉ

temetésén részt vettek, koszorúk, virágok és táviratok küldésével mély fájdalmunkat enyhíteni igyekeztek. A gyászoló család.

Köszönetet mondunk a pécsi Ércbányászati Aknamélyítő Vállalat vezetőinek, dolgozóinak, akik felejthetetlen férjem, édesapánk,

ORSZÁGH IMRE

temetésén részt vettek, koszorúikkal, és virágaikkal fájdalmunkat enyhíteni igyekeztek. Gyászoló felesége és gyermekei.

Hálás szívvel mondok köszönetet mindazoknak, akik felejthetetlen, jó édesanyám,

ÖZV. DR. BORSODI PÁLNÉ
Kálmán Ilona

temetésén részt vettek. Külön mondok köszönetet édesanyám volt munkatársainak, a II. ker. Hivatal dolgozóinak, a Tüzér utcai Szociális Otthon vezetőségének, volt osztályfőnökömnek és diáktársaimnak, jó barátaimnak, ismerősöknek, akik virágok küldésével részvétüket nyilvánították. Gyászoló fia.

Köszönetet mondunk mindazoknak, akik felejthetetlen édesapám,

KESZTHELYI ERNŐ

temetésén részt vettek, koszorúk és virágok küldésével fájdalmunkat enyhíteni igyekeztek. A gyászoló család.

Ezúton mondunk köszönetet mindazoknak, akik felejthetetlen feleségem, édesanyánk, leányom, testvérünk, anyósunk, nagyanyánk és kedves rokonunk,

ANTALFY LÁSZLÓNÉ

temetésén részt vettek, koszorúkkal, virágokkal fájdalmunkat enyhíteni igyekeztek. A gyászoló család.

Köszönetet mondunk mindazoknak, akik szeretett feleségem, édesanyánk, nagyanyánk, anyósunk, testvérem, tántink,

REICHERT LAJOSNÉ
Draskoczi Gizella

temetésén fájdalmunkat enyhíteni igyekeztek. Köszönetet mondunk a társadalmi temetés szervezőjének és résztvevőinek. Külön köszönetet mondunk a gyárvárosi pártszervezetnek és a búcsúbeszéd elmondójának, valamint a környék lakóinak, jó barátoknak, ismerősöknek az együttérzésükért, a koszorúkért és a virágokért. Gyászoló férje és gyerekei.

Dolgozókat felvesznek

PÉCSETT végzendő távbeszélő hálózatépítési munkára dolgozókat vesz fel a pécsi Posta Hálózatépítő Uzem. Munkásszállóson elhelyezést biztosítunk. Jelentkezés: személyesen, munkakönyvvel, hétfőn, szerdán és pénteken reggel 8 óra és 15 óra között. Cím: Posta Hálózatépítő Uzem, Pécs, Rákóczi út 60., I. emelet. (747/0556)

A GELKA központi szerviz (Pécs, Budai N. A. u. 1.) felvételt hirdet általános adminisztrátori, valamint segédmunkás munkakör betöltésére. Jelentkezni lehet a szerviz vezetőjénél, személyesen vagy telefonon, 13-333. (150177/0866)

PENZUGYI és egyéb gazdasági számviteli munkához legalább 10 éves gyakorlattal rendelkező gépírni tudó munkatársat keresünk, csoportvezető helyettesnek. „Tudományos intézmény" jeligére a Sallai utcai hirdetőbe. (150181/0201)

A ZIPERNOVSZKY Károly Ipari Szakközépiskola, Pécs, 48-as tér 2. sz. azonnali hatállyal felvesz takarítónőket, konyhalányokat. Jelentkezés: a gazdasági irodában. (1195/0704)

MIT HOL VÁSÁROLJUNK

ÖLTÖNY- ÉS NADRÁGVÁSÁR a pécsi Ádám Férfiruha Szaküzletben (Bem u. 4.) és a KOMLÓI CSILLE ÁRUHÁZBAN! Reklámáron vásárolható szürke férfi jersey öltöny 990 Ft-ért, acélkék férfi öltöny 1 480 Ft-ért és 1 550 Ft-ért, szürke férfi jersey nadrág 370 Ft-ért és 410 Ft-ért! Tekintse meg a kirakatot — válasszon! Minden érdeklődőt és vásárlót szeretettel várnak a bolt dolgozói.

ISMÉT ÉRKEZETT Centrum körjáróka a pécsi Centrum Áruházba. Ára: 213,— Ft.

KÖZÉRDEKŰ

MÉRLEGKÉPES könyvelőt alkalmaz kulturális vállalat. Részletes ajánlatokat „Perspektíva" jeligére kérjük a Hunyadi úti hirdetőbe.

GÉPÍRÓNŐT azonnali belépéssel felveszünk. Jelentkezés: Dunántúli Napló titkárságán, Pécs, Hunyadi út 11.

„A Pécs—baranyai Beruházási Vállalat értesíti a lakosságot, hogy bontási munkálatok beindítása miatt a Rákóczi út 44. sz. épület előtti, valamint a Jókai utca keleti része előtti gyalogjárdát teljes egészében, ill. az ugyanezen épülettel határos Jókai utcai úttestet fél szélességben 1978. június 1-én a kora délelőtti óráktól lezárja. Ezzel egyidejűleg a Rákóczi út–Jókai u. délkeleti és délnyugati sarkára kihelyezett közlekedési jelzőlámpa működését megszünteti, illetve leszereltei. Ennek következtében a Rákóczi úttól délre a 6/A út felé (Szalai A. u. felé) egyirányú, míg a 6/A úttól észak felé (a Szalai A. utcától a Rákóczi út felé) a Jókai u. ezen része zsákutca lesz. A forgalomkorlátozás miatt fokozott figyelmet, megértést és türelmet kérünk."

Felvételi a Pécsi Állami Liszt Ferenc Zeneiskolába: június 1-én, 2-án, 3-án délelőtt 9–12 között, délután 4–7 között az iskola épületében, Rákóczi út 68. Csak alsótagozatosok részére.

Értesítjük tisztelt vásárlóinkat, hogy az engedményes brikett akció 1978. május 31-én 10 órakor befejeződik. Június 1-től engedményesen csak szén értékesítésére kerül sor. Dél-dunántúli TÜZÉP Váll.

A MECSEK TOURIST utazási ajánlatai:

Belföldi túrák:

Duna-kanyar június 23—25.	1080,— Ft
Hortobágyi lovasnapok július 1—3.	1200,— Ft
Szegedi szabadtéri játékok (Bánk bán) július 23—24.	690,— Ft
Soproni ünnepi hetek (Aida, 1 nap Pozsony) július 7—10.	1400,— Ft

Pécsről induló külföldi útjaink:

Bolgár körút:
(Belgrád—Szófia—Rila—Napospart —Neszebar—Sumen) június 27—júl. 3., júl. 6—14., aug. 5—13. aug. 17—25. 4900,— Ft

Üdülés Szovátán:

jún. 21—28.
(Nagyvárad—Kolozsvár—Marosvásárhely—Békás-szoros—Gyilkos-tó—Segesvár). 2950,— Ft

IDEGENFORGALMI HIVATAL BARANYA MEGYEI

JELENTKEZÉS: Mecsek Tourist Baranya megyei IFH, Pécs, Széchenyi tér 1.

A Mecseki Szénbányák

KARBANTARTÓ UZEME
állandó ~~délelőttös~~ munkára

FELVESZ

- asztalosokat,
- ácsokat,
- bádogosokat,
- kőműveseket,
- kubikosokat,
- villanyszerelőket,
- tetőszigetelőket,
- rakodókat,
- segédmunkásokat.

Munkásszállót biztosítunk.
Utazási költséghozzájárulást fizetünk.
Jelentkezés: a munkaügyi csoportnál, Komló, Kossuth L. u. 1. sz.

TEKINTSE MEG

sátorkiállításunkat



- **Komlón,** a Tanácsház mögötti téren
- **május 30-tól június 1-ig**

1000,— Ft feletti vételnél 200,— Ft vásárlási utalványt ajándékozunk. OTP vásárlási lehetőség!

Mérkőzésről mérkőzésre

Labdarúgó NB II.

Volán SC–Komlói Bányász 1:0 (0:0). Rákospalota, 900 néző, vezette: Bauer. Volán SC: Benes – Durgonics, Hatvanger, Huszár, Márkus – Kiss, Ebedli, Bartosik – Földes, (Hajdú a 82. percben), Menyhárt (Németh az 55. percben), Stefán. Edző: Preiner Kálmán. Komló: Bien – Fronebl, Kovács, Tresch, Kopacz – Hohmann, Gáll, Gallai – Lamm, Kolesánszky, Szabó. Edző: Csaba Gábor. Góllövő: Bartosik (11-esből) a 88. percben. Jók: Hatvanger, Ebedli, Bartosik, Stefán illetve Bien, Gallai, Szabó. Kiállítva: Durgonics az 1. percben, Hohmann a 60. percben.

Az NB II. további eredményei: Debreceni VSC–Vasas Izzó 1:1 (1:1). Dorog–Olajbányász 1:1 (0:1). Békéscsabai TASK–Salgótarján 2:2 (1:0), MÁV DAC–BKV Előre 0:0, Eger–Kazincbarcika 0:0, BVSC–Vác 3:0 (1:0), Fűzfő–Szolnoki MTE 0:4, (0:3), Budafok–Várpalota 1:1 (0:0), Szekszárd–Kossuth KFSE 1:1 (0:0).

AZ NB II. ÁLLÁSA

1. Salgótarján	35	21	9	5	70-31	51
2. Izzó	35	19	10	6	56-24	48
3. Debrecen	35	21	6	8	47-34	48
4. Kazincbarcika	35	19	9	7	60-31	47
5. Eger	35	14	13	8	49-37	41
6. Szolnok	35	15	9	11	51-36	39
7. Budafok	35	14	9	12	59-42	37
8. Vác	35	14	8	13	39-48	36
9. Volán	35	11	14	10	44-45	36
10. Dorog	35	13	9	13	33-33	35
11. Békéscsaba	35	11	11	13	34-38	33
12. Nagykanizsa	35	12	8	15	44-46	32
13. BVSC	35	10	12	13	46-49	32
14. Komló	35	12	7	16	35-41	31
15. Fűzfő	35	11	9	15	45-66	31
16. Kossuth	35	6	17	12	47-61	29
17. Előre	35	8	11	16	31-46	27
18. Szekszárd	35	8	9	18	36-65	25
19. MÁV DAC	35	7	8	20	40-72	22
20. Várpalota	35	6	8	21	40-71	20

Labdarúgó NB III.

PVSK–Siófoki Bányász 1:0 (1:0). Siófok, 500 néző. V.: Hegedüs. Góllövő: Szilágyi. Jók: Hüber, Tallósi, Tóth II., Stájer illetve Bőzsöny, Johann, Landek.

Véménd–Keszthely 3:1 (2:0). Véménd, 700 néző. V.: Ágoston. Góllövők: Rott (2, egyet 11-esből), Tóth II., illetve Varga. Jók: Kiss, Dárdai, Fiochsz, Rott, illetve Budai, Varga, Kiss.

Oroszlányi Bányász–Sellye 5:0 (2:0). Oroszlány, 300 néző. V.: Pál. Góllövők: Sallói (2), Vizkeleti, Ferling, Bánfi. Jók: Sallói, Bánfi, Ferling, Vizkeleti, illetve Jankovics, Berki, Goják.

Az NB III. további eredményei. Pét–Bauxitbányász 3:1 (1:0), Sabaria–Kőszegi SE 3:1 (2:0), Ajka–Bakony Vegyész 0:1 (0:0), Bábolna–Soproni KSE 3:0 (0:0), Soproni Textiles–Kiss J. SE 1:0 (0:0), Rákóczi SE–Répcelak 2:0 (0:0), MÁV NTE–KOMÉP 0:0.

AZ NB III. ÁLLÁSA

1. PVSK	35	21	6	8	62-24	48
2. Bauxitb.	35	18	11	6	65-35	47
3. Ajka	35	18	8	9	65-36	44
4. Oroszlány	35	17	8	10	60-49	42
5. Répcelak	35	17	5	13	50-48	39
6. MÁV NTE	35	12	15	8	40-41	39
7. Rákóczi SE	35	14	10	11	43-25	38
8. Pét	35	14	10	11	47-37	38
9. Bábolna	35	13	11	11	49-39	37
10. Bakony V.	35	13	11	11	46-41	37
11. Sabaria	35	15	7	13	42-38	37
12. KOMÉP	35	11	15	9	42-41	37
13. Véménd	35	13	10	12	52-46	36
14. Sopr. Text.	35	15	6	14	52-59	36
15. Sellye	35	12	8	15	35-46	32
16. Siófok	35	9	8	18	37-43	26
17. Keszthely	35	8	9	18	49-78	25
18. Kiss J. SE	35	8	5	22	33-71	21
19. Kőszeg	35	6	9	20	33-71	21
20. Sopr. KSE	35	5	10	20	40-74	20

Megyebajnokság

P. Kesztyűgyár–Mágocs 3:4 (1:2), Zsolnay SE–Szigetvár 0:3 (0:0), Magyarszék–PBTC 1:6 (1:4), Mázaszászvár–Drávafok 1:0 (0:0), Mohács–P. Kinizsi 2:0 (2:0), Pogány–Universitas PEAC 2:0 (2:0), Vasasi Bányász–Siklós 4:0 (2:0), Beremend–Bóly 0:1 (0:0).

A MEGYEBAJNOKSÁG ÁLLÁSA

1. Mohács	31	22	4	5	77-26	48
2. Mázaszászvár	31	19	7	5	56-27	45
3. Vasasi B.	31	18	7	6	85-41	43
4. Szigetvár	31	15	8	8	74-51	38
5. U. PEAC	31	15	8	8	53-39	38
6. Steinmetz SE	31	12	11	8	43-23	35
7. P. Kesztyűgy.	31	14	5	12	57-46	33
8. Bóly	31	11	10	10	47-37	32
9. Mágocs	31	14	4	13	56-54	32
10. Beremend	31	12	6	13	52-36	30
11. P. Kinizsi	31	13	4	14	40-44	30
12. PBTC	31	12	5	14	43-47	29
13. Szalánta	31	10	9	12	34-53	29
14. Zsolnay	31	12	4	15	46-50	28
15. Siklós*	31	11	4	16	27-48	24
16. Pogány	31	8	6	17	42-69	22
17. Drávafok	31	7	4	20	33-63	18
18. Magyarszék	31	—	2	29	15-126	2

* = két büntetőpont levonva.

TOTÓ

1. BVSC—Vác	3:0	1
2. Volán—Komló	1:0	1
3. Fűzfő—Szolnoki MTE	0:4	2
4. Békéscs. TASK—Salgótarján	2:2	x
5. Eger—Kazincbarcika	0:0	x
6. MÁV NTE—KOMÉP	0:0	x
7. Siófok—Pécsi VSK	0:1	2
8. Pét—Bauxitbányász	3:1	1
9. Rákóczi SE—Répcelak	2:0	1
10. Auras—Perbál	1:3	2
11. Enying—Balassagyarmat	0:2	2
12. EGSZÖV—Kecsk. SC	2:4	2
13. Bem SE—22. Volán +1	4:2	1
14. Borsodi Bány.—Debr. MTE	2:1	1

*

A Sportfogadási és Lottó Igazgatóság közlése szerint a 21. heti totónyeremények az illeték levonása után a következők:

13 találatos szelvény 78 darab, nyereményük egyenként 16 727 forint; ezek közül 13 plusz 1 találatos szelvény 41 darab, a nyeremény és a jutalom együtt 28 513 forint.

12 találatos szelvény 2361 darab, nyereményük egyenként 368 forint.

11 találatos szelvény 15 896 darab, nyereményük egyenként 55 forint.

A 10 találatos szelvények száma 81 831 darab, nyereményük egyenként 20 forint.

Tornacsarnok Bólyban

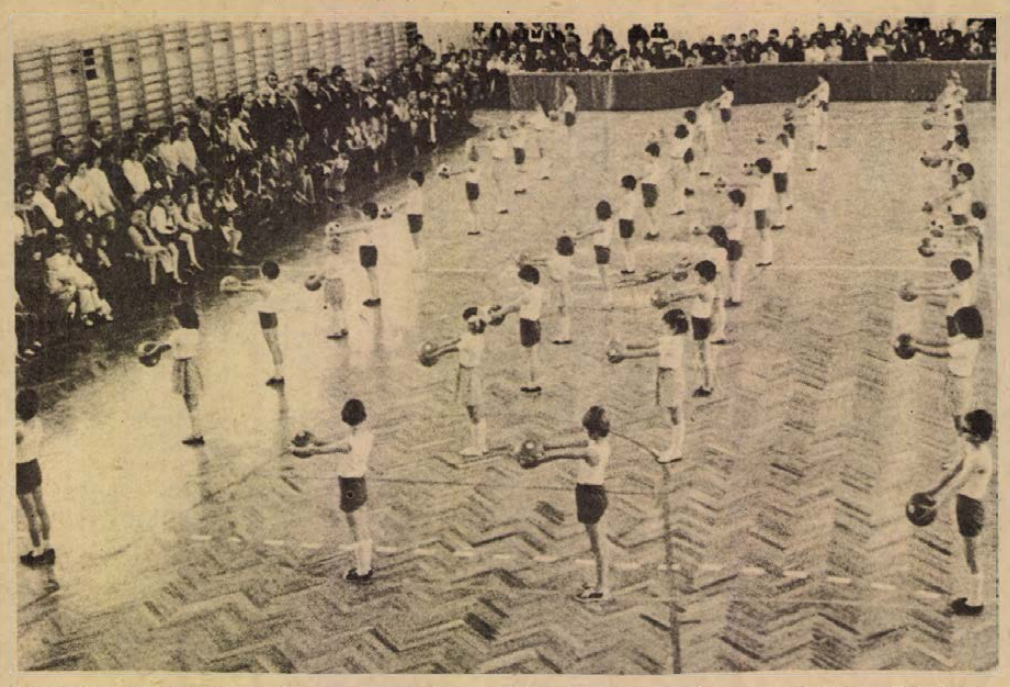

Vasárnap avatták Bólyban a 702 négyzetméter alapterületű, új tornacsarnokot, mely az általános iskolások testnevelésének, valamint a község tömegsportjának tárgyi feltételeit biztosítja. Az ünnepségen megjelent dr. Kósa Ferenc, a megyei pártbizottság osztályvezetője, dr. Dányi Pál, a megyei tanács elnökhelyettese, Novics János országgyűlési képviselő, dr. Németh Elemér, a mohácsi járási hivatal elnöke, Fischer János Mohács város Tanácsának elnöke és Orosz Ottó, a megyei TSH elnöke. Az ünnepi beszédet Devecseri József, az MSZMP Mohácsi Járási Bizottság első titkára mondotta. Az ünnepségen megjutalmazták a kiváló társadalmi munkásokat, majd az általános iskola tanulói és a PMSC tornászai mutattak be gyakorlatokat. Képünkön: az elsőosztályosok labdagyakorlata.

Atlétika

Területi középiskolai bajnokság

Öt megye – Pest, Somogy, Tolna, Fejér és Baranya – részvételével rendezték meg a PVSK-pályán a területi középfokú iskolák atlétikai bajnokságát. Feltűnően jól szerepeltek a váci Lőwy Sándor Gimnázium tanulói, a Tolnai Gimnázium középtávfutói, a Fonyódi Gimnázium vágtázói, míg a pécsiek közül a Komarov Gimnázium versenyzői nyújtottak legtöbbet. Szombaton az 1500 méteres síkfutók érték el a legjobb eredményt; vasárnap 100 méteren a hátszél is segített a feltűnően jó eredmények elérésében. Az időjárás szélsőséges változásai szinte percenként más-más helyzetet teremtettek, s ez kedvezőtlenül hatott egyes versenyszámok eredményére.

Jobb eredmények és a Baranya megyei versenyzők helyezései: fiúk, I. korcsoport, 100 m: 1. Lenger (Fonyód) 10.6, 2. Zsemberi (Tolna) 10.7, 4. Szikszai (Komarov Gimnázium) 10.9. 200 m: 1. Lenger 22.2, 2. Szikszai 22.4. 1500 m: 1. Szabó T. (Széchenyi Gimnázium) 3:58.2 mp, 2. Konkoly (Szigetvár) 3:59.5 mp. 3000 m: 1. Suplitz (Tolna) 8:57.7, 3. Buzás (506. sz. Szakmunkásképző) 9:02.1 mp. Magasugrás: 1. Bálint (Vác) 200 cm. Távolugrás: 1. Koszta (Budaörs) 682 cm, 3. Kántor (Nagy Lajos Gimnázium) 656 cm, 4. Magyar (500. sz. Szakmunkásképző) 642 cm. Rúdugrás: 1. Koszta (Budaörs) 350 cm. Gerelyhajítás: 1. Kántor (Nagy Lajos Gimnázium) 61,98 m.

II. korcsoport, csapatversenyek, 3000 m, ötös csapat: 1. Komló, 501. sz. Szakmunkásképző Intézet. Magasugrás: 1. Dunaújváros 167,6 cm átlag, 2. Pécsi Gépipari Szakközépiskola 165 cm, 4. Komarov Gimnázium 163,6 cm. 4x400 m váltó: 2. Komarov Gimnázium 3:35.2 mp. Gerelycsapat: 1. Mohácsi Gimnázium.

Lányok, I. korcsoport, 100 m: 1. Bebesi (Székesfehérvár) 12.8 mp, 2. Takács (Nagy Lajos Gimn.) 13.0 mp, 3. Tatai (Mohácsi Gimnázium) 13.3 mp. 400 m: 1. Vida (Szekszárd) 58.9 mp. 800 m: 1. Mezei (Komarov Gimn.) 2:17.0 mp, 2. Mernye (Széchenyi Gimn.) 2:22.5 mp. 1500 m: 1. Mezei 4:48.1, 2. Hajdú (Komarov Gimn.) 4:56.6 mp. Magasugrás: 1. Ilovai (Komarov Gimn.) 168 cm. Távolugrás: 1. Bebesi (Székesfehérvár) 554 cm, 3. Oskó (Komarov Gimn.) 526 cm, II. korcsoport, 4x100 m váltó: 1. Komarov Gimnázium 51.7 mp. 4x300 m váltó: 1. Komarov Gimnázium 2:55.2 mp.

Villányi Nándor

Úttörőolimpia

Megyei úttörő torna döntők eredményei, csapat, I. korcsoport, „A" kategória, fiú: pécsi Építők úti iskola, leány: pécsi Jókai úti iskola, 2. korcsoport, „A" kategória, fiú: Pécs, Jókai úti iskola, leány: Pécs, Építők úti iskola, „B" kategória: Pécs, Petőfi utcai iskola. Egyéni versenyek bajnokai, I. korcsoport. „A" kategória, fiú: Göncz János (Pécs, Építők), leány: Kurucz Zsuzsa (Pécs, Építők). „B" kategória, fiú: Banis Gyula (Pécs, Petőfi), II. korcsoport, „A" kategória, fiú: Bíró Csaba (Pécs, Meszes), leány: Papp Borbála (Pécs, Építők).

Tollaslabda, fiú bajnok: Mohács, Széchenyi téri ált. iskola, 2. Pécs, Köztársaság téri ált. iskola, 3. Komló, Szilvási iskola. Leány bajnok: Komló, Szilvási iskola, 2. Pécs, Köztársaság téri ált. iskola, 3. Mohács, Széchenyi téri iskola. A bajnokcsapatok és egyéni versenyzők június 12-től 15-ig Zalaegerszegen a területi döntőn szerepelnek.

Pozsonyban játszik a PMSC

A PMSC labdarúgócsapata szerdán délután nemzetközi mérkőzést játszik Pozsonyban a Slovan Bratislava ellen. A pécsi sportküldöttség ma reggel utazik, a küldöttség vezetője dr. Kamarás István, a PMSC elnökségi tagja. A szakosztályvezetést Dede Sándor és Bujtor Béla képviseli. Utazik még dr. Dunai János pályaedző, Farkas László technikai vezető, Karsai Ottó gyúró és 16 játékos: Fiedler, Iványi, Toma, Pál, Tapaszti, Schulteisz, Kincses, Dárdai, Lutz, Kardos, Dobány, Keresztes, Réfi, Kenderesi, Szabó L., és Hargitai.

Külföldi érdekességek

Mennyit keresnek a brazil labdarúgók?

A Fülöp-szigetek Sakk Szövetsége sajtótájékoztatón közölte: befejeződtek az előkészületek a Karpov—Korcsnoj világbajnoki döntő lebonyolítására, amelyre a turisták által kedvelt Bagiában kerül sor. Július 16-ig, a párviadal kezdetéig jócskán van még idő, de a rendezők már készen állnak. Elsősorban azért siettek, hogy megakadályozzák a nyugatnémet és az osztrák sakkszövetségek beigért akcióját, amivel meghiúsíthatnák a páros döntő megrendezését a Fülöp-szigeteken.

(Sportske Novosti)

*

A Buenos Airestől 1089 kilométerre fekvő Mendoza stadionjának világítása lesz a legerősebb és a legjobb a Mundial összes mérkőzés-színhelye közül. Négy oszlopon 90 reflektor 2000 lux fényerővel világítja majd be a játékteret. Mindez a nappali világosság 66 százalékának felel meg.

(Sportske Novosti)

*

Már a jósok is! Waffman professzor, az egyik leghíresebb dél-amerikai csillagjós nemrégiben akként nyilatkozott, hogy az Argentínában sorra kerülő világbajnokságra „jó csillagzat alatt" kerül sor. Jelzése szerint 1978 a rák éve lesz, s ennek a mérkőzéseken is érződik hatása, kiváltképp azon országok számára, amelyeket e jelben regisztráltak. A csillagjós Argentínát, Franciaországot, Olaszországot és Magyarországot sorolja ezek közé. Csak arról feledkezett meg, hogy a négy nemzet válogatottja egy csoportban harcol a továbbjutásért, és két „szerencsés" csapatnak búcsúznia kell.

(Magyar Szó)

*

A Brazil Sportszövetség vezetői közölték, hogy ha a válogatott együttes megnyeri a világbajnokságot, akkor a játékosok fejenként 25 ezer dolláros prémiumot zsebelhetnek be. Ez a szép summa még nagyobb is lehet, ha a brazil csapat találkozóinak látogatottsága a tervezettnél magasabb lesz.

(Die Presse)

Összeállította: **H. L.**

Tenisz

BVSC—Pécsi Spartacus 7:2. NB I. B férfi mérkőzés. BEAC—Pécsi Spartacus 7:2. NB I. B férfi mérkőzés. Szombathelyi Haladás—Pécsi Spartacus 6:3. NB I. B női mérkőzés.

SPORT DN SPORT

Megérkezett a magyar labdarúgó válogatott Argentínába

A magyar labdarúgó válogatott hétfőn, a tervezett időpontban megérkezett Argentínába. Magyarország a 15. csapat, amely a résztvevők közül a vb. színhelyén tartózkodik, utolsónak kedden a spanyolok érkeznek meg.

*

A 352 játékosból ötvennégyen már az 1974-es vb-n is szerepeltek. Hollandia együttesében 12 ilyen labdarúgó található, közülük nyolcan az NSZK elleni döntőben is pályán voltak. Lengyelország, majd az NSZK követi az e téren listavezető „tulipánosokat" 9, illetve 8 játékossal. A nyugatnémetek jelenlegi keretéből Maier, Vogts, Schwarzenbeck, Bonhof és Hölzenbein küzdött a Hollandia elleni 2:1-es vb-döntőben.

RÖVIDEN

SPORTLÖVÉSZET. Az MHSZ Zalaegerszegen rendezte meg a Honvédelmi Kupa idei országos döntőjét. Összetettben Baranya válogatottja az 5. helyen végzett. Egyéniben az ifjúsági leány légpisztoly versenyszámban Tischler országos bajnok lett.

ÖKÖLVIVÁS. Baján a Jelky András emlékversenyen súlycsoportjában első lett Kocska Sz. és Dunai S. (mindkettő PVSK). Másodikak lettek: Dick és Horváth II. (mindkettő PVSK), Bogdán (Komló). Harmadik helyen végzett Kovács és Apró (mindkettő PVSK) Urszán és Nyitrai (mindkettő Komló).

SAKK. PMSC—Miskolci MEDICOR 6,5:6,5 (egy függő játszma). OB I. mérkőzés, Pécs.

ASZTALITENISZ. Vasasi Bányász—Kaposvári Rákóczi 21:4. NB II. férfi mérkőzés, Vasas. Pécsi Spartacus—Nagykanizsai Bútorgyár 9:7. NB II. női mérkőzés, Nagykanizsa. Kaposvárott a területi serdülő bajnokságon a csapatversenyben Pécsi Spartacus győzelem született. Egyéniben: 1. Gén, 2. Szabó, 3. Drávai (mindhárom P. Spartacus).

KOSÁRLABDA. Felszabadulási Kupa, férfi mérkőzések: PVSK—Vasas Izzó 78:64 (35:30), PVSK—Ganz MÁVAG 80:78 (53:38).

ÚJÁSZAT. Pécsett az országos vidékbajnokságon a férfi összetett bajnokságban kettős Pécsi Vízügyi SE siker született: 1. Szajlai 1099 kör 2. Valek 1077 kör. A női egyéni Péterváriné (Viscosa) nyerte. 2. Bulsz (Pécsi Vízügy) 1052 kör . . . 5. Szőke (Pécsi Vízügy) 1004 kör.

VÍVÁS. Hét egyesület 20 vívója vett részt az Universitas PEAC harmadosztályú kardversenyén. A győzelmet dr. Kovács (Universitas PEAC) szerezte meg Katona (Törökszentmiklós) és Pénzes (ERDÉRT) előtt.

KÉZILABDA. Komló—Ganz MÁVAG 23:12 (14:7). NB I. B férfi mérkőzés. Komló. DVSC—Pécsi BTC 14:8 (6:3). NB I. B női mérkőzés, Debrecen.

VÍZILABDA. Kecskeméti SC—PMSC 4:3 (1:0, 0:0, 2:0, 1:3). OB II. B mérkőzés, Kecskemét.

BIRKÓZÁS. Budapesten a sportcsarnokban a 17—20 évesek szabadfogású kiválasztó versenyén a PMSC birkózói közül első lett Zsura, második Nagy és Kaposi. Szombathelyen országos úttörő „B" kategóriás versenyen Gulyás és Nagy révén két szigetvári győzelem született.

Az érdeklődés centrumában a labdarúgó-vb

A város centrumában a Centrum Áruház,

ahol óriási választék várja kedves vásárlóinkat, rádió- és televíziókészülékekből.



MINTA UTÁNI ÁRUSÍTÁS

Kipróbált készülék, házhoz szállítás — Centrum szerviz!

Dunántúli Napló

Az MSZMP Baranya megyei Bizottságának lapja
Főszerkesztő: **Mitzki Ervin**
Főszerkesztő-helyettesek: **Báling József** és **Hallama Erzsébet**
Szerkesztőségi ügyelet 8—20 óráig 10-053, 20 óra után 15-726
Kiadja a Baranya megyei Lapkiadó Vállalat
Felelős kiadó: **Braun Károly**
Szerkesztőség és kiadóhivatal: 7601 Pécs, Hunyadi út 11. sz. Telefon: 15-000, 15-762, 15-852, 15-245, 15-264
Szerkesztőség telex: 12-421
Kiadó telex: 12-320

Készült ofszet rotációs eljárással Saphir 96-os gépen Pécsi Szikra Nyomda 7630 Pécs, Engel János u. 8.
Tel.: 13-177, 13-696. Telex: 12-211
Felelős vezető: **Szendrői György**

Terjeszti a Magyar Posta Előfizethető a helyi postahivataloknál és a kézbesítőknél.
Előfizetési díj egy hónapra 21 Ft
Indexszám: 25 054
ISSN 0133—2007

Világ proletárjai, egyesüljetek!

Dunántúli Napló

XXXV. évfolyam, 148. szám
1978. május 31., szerda
Ára: 80 fillér

Az MSZMP Baranya megyei Bizottságának lapja

Ezer apró (hiány)cikk

Amikor évekkel ezelőtt a Belkereskedelmi Minisztérium kezdeményezésére az áruházakban, a nagyobb vas-edény szaküzletekben, műszaki boltokban kialakitották az „ezer aprócikk" osztályát, a vásárlók fellélegeztek: végre egy jó ötlet! Nem kell többé bejárni a várost egy faliszőnyeg vagy függöny felszereléséhez szükséges holmikért, képszögért, tipliért, guri-guri-csipeszért, függönykarikáért, hanem bemegy az ember a nagyáruház ezer aprócikk osztályára és végigböngészi a rekeszeket. Nincs többé futkosás szifon-alkatrészért, mert az egyik üzletben csak tűszelep, a másikban csak gumitömítés kapható, mert az ezer aprócikk osztályon tetőtől-talpig kicserélheti az ember a szifonját.

Az első időkben így is volt. Elromlott a kotyogó? Semmi baj, minden alkatrész megkapható hozzá az ezer aprócikk osztályon! Nem szív a porszívó? Irány az aprócikk osztály, ahol a gégecsőtől a szénkeféig minden megtalálható! És volt ott minden: vízcsaphoz bőrkarika, mosógéphez fedőgumi, húsdarálókés, U-szeg, biztositék, súlyszelep, szűrőbetét, sarokvas, hajcsavaró, ajtó, gombostű és anyacsavar...

Így kezdődött. S azóta?... A kör kibővült, nincs műanyag szifonfej, nincs színtelen nitrolakk. Aztán újabb megbízatásokat kaptam: égen-földön szerezzek valahol régi típusú, hengeralakú Hajdúsági mosógéptetőhöz való gumikarikát, Orion-rádióhoz potenciométert, magnókazettát stb.

Kutatásaim kettős eredménnyel jártak. Részint rájöttem, hogy a gyártási és a kereskedelmi lelemény valósággal kimeríthetetlen a hiányzó cikkek körének bővítése terén, részint pedig felfedeztem, hogy az évek során egyre több áruházban, szaküzletben — városban és nagyközségben — megszüntették az ezer aprócikk-osztályt. Ezzel újra eljutottunk oda, ahol tíz évvel ezelőtt voltunk: a vevő lejárhatja a lábát, amíg összeszedi a kuktafazék megjavításához szükséges csavart,

Detektív legyen a talpán, aki kinyomozza, mi volt előbb: a kereskedelem mulasztása, vagy az iparvállalatok erőteljes törekvése megszabadulni a fogyasztónak nélkülözhetetlen, ám a gyártónak szerény hasznot igérő vagy egyenesen gazdaságtalan termékek nagyobb mérvű előállításától?! Akár így, akár úgy, a vesztes mindenképpen a vevő lett.

A gazdasági szabályozók és a piac törvényei évtizede arra szorítják rá a vállalatokat, hogy minden erővel törekedjenek a gazdaságos termékszerkezet kialakítására. Ám ez a fontos népgazdasági cél sem szolgálhat mentségül az elmondottakra. Persze, senki nem kívánhatja — józan ésszel —, hogy egy vállalat „ráfizessen a jó szívére", vagyis magasztos céloktól vezetve gyártson csupa filléres, gazdaságtalan cikket. De azt joggal elvárhatja a fogyasztó, hogy minden vállalat jelezze megrendelőinek és szakminisztériumának, ha valamelyik gazdaságtalan termékének gyártását megszüntetni készül, s hogy az illetékesek időben gondoskodjanak a termék pótlásáról: akár más vállalat vagy kisipari szövetkezet kijelölésével, akár importtal.

Ny. É.

Leonyid Brezsnyev vezetésével

Szovjet párt- és kormány-küldöttség Prágában



Párt és állami delegáció élén Prágába érkezett Leonyid Brezsnyev, az SZKP KB főtitkára, államfő. Képünkön: Gustáv Husák, a CSKP KB főtitkára, köztársasági elnök fogadja a szovjet vendéget

Sebestyén Tibor és Kiss Csaba, az MTI tudósítói jelentik:

Leonyid Brezsnyevnek, az SZKP KB főtitkárának, a Szovjetunió Legfelsőbb Tanácsa Elnöksége elnökének vezetésével kedden délelőtt hivatalos baráti látogatásra szovjet párt- és kormányküldöttség érkezett Prágába. A küldöttség a CSKP Központi Bizottsága, a Csehszlovák Szocialista Köztársaság elnöke és a csehszlovák kormány meghívásának tesz eleget.

A delegáció tagjai: Vlagyimir Scserbickij, az SZKP Politikai Bizottságának tagja, az Ukrán Kommunista Párt Központi Bizottságának első titkára, Konsztantyin Ruszakov, az SZKP KB titkára, Ivan Arhipov, a Szovjet Minisztertanács elnökhelyettese, Viktor Malcev, a szovjet külügyminiszter első helyettese, továbbá Vlagyimir Mackevics, a Szovjetunió prágai nagykövete.

A szovjet vendégeket a Prága-Ruzynei repülőtéren a legmagasabb rangú csehszlovák párt- és állami vezető személyiségek fogadták, élükön Gustáv Husákkal, a CSKP KB főtitkárával, Csehszlovákia köztársasági elnökével.

A látogatás kedd délutáni programjában a két ország párt- és kormányküldöttsége közötti tárgyalások megkezdése szerepel.

A prágai várban kedden kora délután Leonyid Brezsnyev eszmecserét folytatott Gustáv Husákkal.

A két testvéri párt és állam vezető képviselői megállapodtak a szovjet és a csehszlovák párt- és kormányküldöttség közötti tárgyalások programjában. Tárgyaltak a szovjet küldöttség csehszlovákiai látogatásával összefüggő dokumentumok kidolgozásáról és jóváhagyásáról is.

Leonyid Brezsnyev és Gustáv Husák találkozója a teljes kölcsönös megértés, a szívélyesség és barátság légkörében zajlott le.

Magyarország legnagyobb teheremelő képességű kikötője Pakson

Háromszázhúsz tonnát bír el egyszerre

A Paksi Atomerőmű építkezésen elkészült Magyarország legnagyobb teheremelő képességű kikötőjének szerelése. Az impozáns építményt a nagyberendezések kikötőjének nevezik, mivel ide érkeznek majd a száz tonnánál súlyosabb, nagyméretű elemek, szerkezetek, amilyeneket nem tudnak Paksra szállítani vasúton vagy közúton. A Dunából kiágazó hidegvíz-csatorna különlegesen megerősített partján áll a hídaru, amit az Intranszmas Magyar—Bolgár Társaság tervei alapján a Ganz MÁVAG készített és szerelt fel a helyszínen. A több emelet magas kettős beton darupálya ötvenegy méter hosszú és benyúlik a víz fölé, hogy a hajók alá állhassanak. Csupán a daruszerkezet száz tonna súlyú. Egyszerre 320 tonnát tud a hajóról trélerre helyezni, ami aztán az atomerőműbe, az építés helyére szállítja a berendezéseket. Ez pedig annyi, mintha három és fél 424-es óriásmozdonyt emelne egy fogásra a daru.

Az emelés tulajdonképpen két hatalmas horog segítségével történik, erre erősítik a terhet. Mindegyik horog tizenkét szál rendkívül erős kötélen függ, amelyek vastagsága negyven milliméter, hasonló, mint amilyen az Erzsébet hidat tartja Budapesten.

A szerelés után a teherpróba következik, ami ugyancsak nem mindennapi feladat és külön tervet készítettek végrehajtására. E szerint Gyulától Paksig több vállalat közreműködésére lesz szükség a „vizsgához", amit acélsöréttel töltött óriástartályok segítségével végeznek el a következő hetekben.

Elsőként a gőzgenerátorokat várják a nagyberendezések kikötőjébe, Csehszlovákiából.

Hajnalné

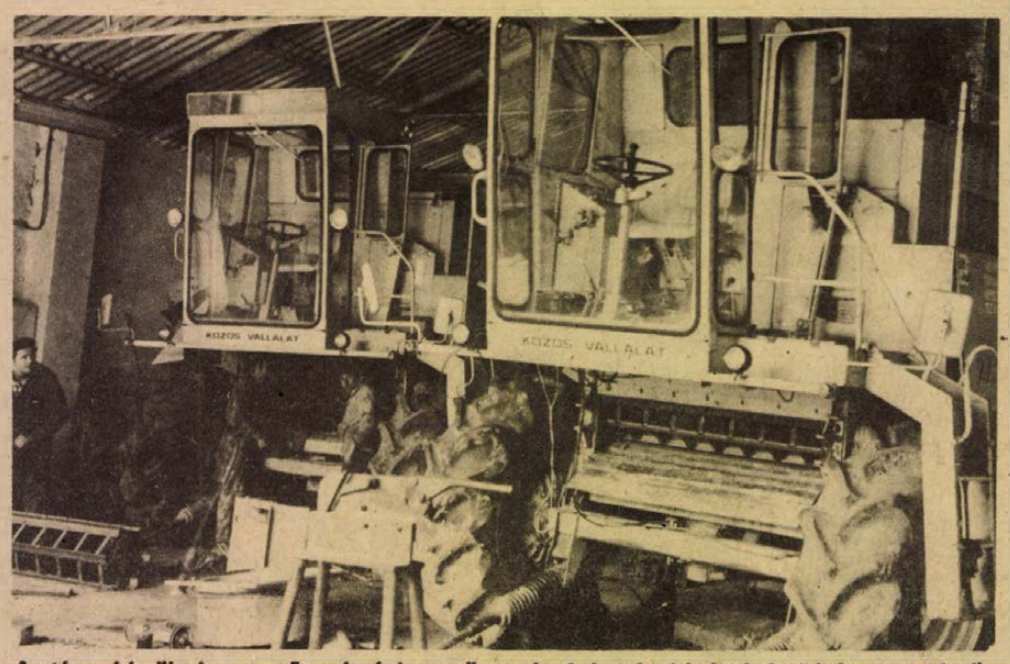

Aratásra készülnek a mezőgazdasági nagyüzemek. A betakarítógépek javítását most végzik és készülnek a gépszemlékre. Képünk az egyházasharaszti termelőszövetkezet gépműhelyében készült.
— Szokolai felv. —

Téma: az üdülés egészségkultúrája



Gyenes Imre megnyitja a nyári egészségnevelési program rendezvénysorozatát
Fotó: Erb János

Nyári egészségnevelési programok megyeszerte

A cél több mint figyelemfelkeltés, mozgósítás

Egy nagyszerű kezdeményezés startolt tegnap délelőtt: a harkányi gyógyfürdő-kórház előadótermében a résztvevők a nyári egészségnevelési programot vitatták meg. Mai világunk mozgásszegény életmódját tűzték pellengérre, ezen belül is rossz nyaralási szokásainkat. A két hét általában azzal telik — a pihenés jegyében —, hogy jókat eszünk-iszunk, s ha lehet, még csapzottabban, fáradtabban térünk meg, mint amikor elindultunk.

A Baranya megyei Tanács egészségügyi osztályának egészségnevelési csoportja tegnaptól általános támadást indított e helytelen nyaralási szemlélet ellen, s mint azt az értekezleti megnyitójában *Gyenes Imre*, az MSZMP Baranya megyei Bizottságának munkatársa említette: Igen fontos az ember egészségéről való gondoskodás, társadalompolitikai feladat, de nem csak az egészségügy feladata. Az egészséges életmóddal való „megelőzést", semmilyen gyógyító tevékenység nem tudja pótolni.

A nyári egészségnevelési program indító-ünnepségén részt vett többek között *Krasznai Antal*, a Hazafias Népfront Baranya megyei titkára, *dr. Jáni Lajos* megyei főorvoshelyettes, *dr. Szücs Edit*, az Orvos-Egészségügyi Dolgozók Szakszervezetének Baranya megyei titkára, *Balázs Józsefné*, a Magyar Vöröskereszt Baranya megyei titkára és mint házigazda, *dr. Keszthelyi Béla*, a harkányi Gyógyfürdőkórház igazgató főorvosa.

Konkoly Thege Aladár, a megyei egészségnevelési csoport vezetője azokat az elképzeléseket, ötleteket vázolta, melyek a tanácskozás témáját segítik kibontani, nevezetesen június, július és augusztus hónapok programjait. Az összeállításánál figyelemmel voltak a nyaralás, üdülés időszakának egészségügyi szempontból is célszerű eltöltésére. Így az egészségünk megóvása érdekében indított háromhónapos kampány során gyógyfürdőinkben a hangosbemondók — Harkányban három nyelven — segítik az üdülőket tanácsokkal, plakátkiállításokat nyitnak a strandok területén, s hétfőnként egészségügyi témájú filmek vetítésével fejtenek ki propagandát. A MÁV a kulturált vasúti közlekedés jegyében indít mozgalmat, s megannyi kiállítás és bemutató nyílik megyénkben. Így: egészségnevelési plakátkiállítások, tejipari termékbemutatók, üdítőital-kóstolók. A Szigetvári Konzervgyár, a Titán vállalat és a Baranyaker sportszert árusító üzletei is nyitnak több kiállítást.

Nehéz felsorolni mindazt, amit az egészségünk védelmében indított, nyári kampány tartogat — különféle sportrendezvényeket, falusi spartakiádokat hívtak az akció segítésére —, s az akciót támogató vállalatok, intézmények felsorolásától is el kell tekintenünk. Nem is ez a cél. Sokkal inkább a hétköznapok embereinek megmozgatása, megannyi ötlettel, tanáccsal való ellátása. Segítségnyújtás; hogy felvehessük a harcot a neurózis, a magas vérnyomás, az általános testi fáradtság ellen. S talán nem ünneprontás, ha felhívjuk a figyelmet ezúton is erdei tornapályáinkra, a pécsi, komlói, mohácsi, szigetvári — mindenki előtt nyitott — sportpályákra, amelyekre szintén építenünk kell a nyári egészségnevelési program indításakor.

Egyébként — amit a stílszerűség is megkívánt — a tegnapi tanácskozáson a résztvevők megtekintették a Baranya megyei Tejipari Vállalat termékbemutatóját, melynek szintén a harkányi kórház adott otthont, s megkóstolhatták a gyár *igazán egészséges* termékeit...

K. F.

A népesedéspolitikai határozat megvalósításáért

Gondoskodás a nagycsaládosokról

Megkétszereződött a gyesen levő anyák száma 1973 óta a Pécsi Vasútigazgatósághoz tartozó területeken. A több gyermek születése az elmúlt években és napjainkban is számos feladat elé állította az igazgatóság gazdasági, társadalmi szerveit. Ezeknek a tennivalóknak az időarányos megvalósulásáról tanácskoztak tegnap Pécsett a Vasutas klub KISZ-helyiségében a Vasutas Szakszervezet Pécsi Területi Bizottságának tagjai.

Az egyik legfontosabb feladatuknak tekintik a vasutas szülők gyermekeinek bölcsődei, óvodai elhelyezését. Három üzemi óvodájuk működtetése mellett — közülük egy pécsi — évről évre százezreket utalnak át az adott település tanácsának — idén Pécsnek, Dunaújvárosnak és Sárbogárdnak, a gyermekintézmények fejlesztése céljából. Rendszeres kapcsolatot tartanak a gyes-en levő anyákkal is, bár a területi bizottsági ülésen elhangzott, hogy tudatosabban kell foglalkozni az otthon levő kismamákkal. Elsősorban a tanulásra, a továbbképzésre szükséges ösztönözni őket, illetve rendszeresíthetnék azt a már egy-két helyen jól bevált gyakorlatot: miszerint levélben vagy személyesen tájékoztatják a gyesen levőket a fizetésük emeléséről. A tapasztalatok szerint ez is jó kapcsolatot eredményez a dolgozó és a munkahely között, s nem egy nő tért vissza fizetésének emelését követően dolgozni.

Nyolcszáznegyvenhat olyan dolgozója is van a vasútnak, akik nagycsaládosok, illetve egyedül nevelik gyermekeiket, s róluk igyekeznek megkülönböztetetten gondoskodni. Tavaly — annak ellenére, hogy a vasút jelentős lakásgondokkal küzd — 12 nagycsaládos és nyolc egyedülálló dolgozót segítettek lakáshoz. Az elmúlt évben korszerűsített 65 lakásuk egy részét is nagycsaládosok lakják. Tavaly decemberben 103 egyedülálló dolgozót, illetve 122 olyan családot részesítettek támogatásban — összesen 116 600 forinttal —, ahol csak az egyik szülő keres.

A területi bizottság tagjai megállapították, hogy a népesedéspolitikai határozatból adódó feladatokat a mindennapok munkájába beépítve folymatosan valósítják meg a Pécsi Igazgatóság területén.

T. É.

Népköztársaság-gyűrűs doktoravatás

Nyíltság, szerénység, természetes közvetlenség



Dr. Trautmann Rezső adta át az aranygyűrűt az avatott doktornak

Tegnap délelőtt a Pécsi Tudományegyetem állam- és jogtudományi karának aulájában ünnepélyes külsőségek mellett *Kajtár István* jogászt *„Sub auspiciis rei publicae popularis"* kitüntetéssel doktorrá avatták.

Az ünnepségen jelen volt *Trautmann Rezső*, a Magyar Népköztársaság Elnöki Tanácsának helyettes elnöke; *dr. Nagy József*, az MSZMP KB tagja, a megyei pártbizottság első titkára; *Knopp András* oktatási miniszterhelyettes; *Horváth Lajos*, a megyei párt-vb tagja, a Baranya megyei Tanács elnöke; ott voltak az egyetem tanárai, hallgatói, a társintézmények képviselői és természetesen a hozzátartozók, rokonok és barátok A jelenlevőket az ünnepélyesen bevonuló egyetemi tanács élén *dr. Földvári József* rektor köszöntötte, hivatalosan bejelentve, hogy az Elnöki Tanács hozzájárult a jelölt legmagasabb kitüntetéssel való doktorrá avatásához. *Dr. Ádám Antal*, az állam- és jogtudományi kar dékánja ismertette a jelöltnek az állam- és jogtudományok doktorává fogadási kérelmét, tanulmányait, kutatásait és eddigi pályafutásának eredményeit. Kajtár István jelölt előterjesztette kérelmét és röviden összegezte doktori disszertációjának főbb téziseit, majd eskütétele után az egyetemi tanács ünnepélyesen doktorrá fogadta. Ezután *dr. Kajtár István* az Elnöki Tanács elnökhelyettesének asztalához járult, aki egyebek közt a következőket mondotta:

– Örömömre szolgál, hogy részese lehetek egyetemük jeles ünnepének, hogy a Magyar Népköztársaság Elnöki Tanácsa elnökének nevében átadhatom dr. Kajtár István jogásznak a rangos kitüntetést, a Magyar Népköztársaság címerével ékesített aranygyűrűt... Kimagasló eredményét, a szülői ház és e nagynevű egyetem gondoskodását méltatva és választott hivatásának felelősségét hangsúlyozva e szavakkal nyújtotta át Trautmann Rezső a gyűrűt: – Viselje jó egészséggel, sikeres, örömteli alkotó munkássága folyamán, hosszú életen át.

*

Intellektuális nyíltság, kivételes szerénység és természetes közvetlenség – rövid beszélgetésünkön ez a benyomás összegződött bennem. Kitüntetéses doktorrá avatása középiskolai és egyetemi éveiben színjeles bizonyítványt, illetve vizsgákat, államvizsgákat föltételez. Hogy érheti el mindezt valaki anélkül, hogy a kollektív-emberi magatartásforma csorbát szenvedne?

Ő szerinte meg kell tenni mindazt, amire lehetőségei szerint képes az ember, de a „húzás" mellett szerencse is kell hozzá. A Népköztársasággyűrűt senki nem hordja a tarsolyában... Középiskoláit a fonyódi gimnáziumban végezte.

Első egyetemi évében, amíg a tanulás és a vizsgázás gyakorlatát, viszonylatait kitapintotta, „többszörös rátartással" dolgozott. Ez évben – úgy érzi – nem állt szorosabb kapcsolatban évfolyamtársaival. A kezdet sikere, föllélegzése után pedig már vitte a lendület. Kritikusabb vizsgáiba több energiát fektetett – ahogy említette: „rátett egy lapáttal" –, de közben jutott ideje emberi kapcsolatokra, társadalmi munkára, tehát közösségi emberré válni is. Egyetemi éveinek mint legszebb időszakára emlékszik erre a II–III. évre.

Azután megnősült, felesége a tanárképzőn végzett, s megszületett a kisgyermekük is. Attól kezdve minden úgy alakult nála is, mint a többi diákházasságban: tanulás, kutatómunka, tudományos diákkör, gyerek – család... Fő kutatási területe: a jobbágyfelszabadítás utáni nagybirtok hogyan tudta befolyását megőrizni Közép-Európában és Magyarországon. Jelenleg az egyetemen kétéves szerződéssel tudományos továbbképzési ösztöndíjas. Tegnaptól pedig „dr.", aki a Magyar Népköztársaság aranygyűrűjét viselheti...

W. E.

Lemaradás a közművelődésben

Ülésezett Komlón a cigány albizottság

Központ Kossuth-aknán Nyári módszertani tábor

A komlói nagyon szép úttörő- és ifjúsági házban tanácskozott tegnap a Baranya megyei Tanács cigányügyi albizottsága *dr. Görcs László* elnökletével. A téma ezúttal a cigánylakosság közművelődése volt, ennek megfelelően került sor *Szerencsés Rudolfné* komlói tanár és *Timár Irma* megyei közművelődési csoportvezető előterjesztésének megvitatására. (A megyei tanács közművelődési csoportját *Pálinkás György* főelőadó képviselte.) Az albizottság elnöke elmondta, hogy egy országos vizsgálat szerint Baranya megye előkelő helyen áll a cigányok szociális helyzetének javításában, de nem dicsekedhet a körükben végzett közművelődési tevékenység mennyiségével és minőségével. Szerencsés Rudolfné előadása az általa vezetett Kossuth-aknai cigánytelepi iskolában szerzett tapasztalatokról, a telepen végzett kulturális-szociális nevelés eredményeiről szólt. A megyei közművelődési csoport feladatterve a cigánylakosság kulturális ellátottságáról tájékoztatta az albizottságot.

Vita elsősorban a körül bontakozott ki, hogy a komlói Kossuth-aknai iskolát, amely a telepen lakók művelődéséért már eddig is nagyon sokat tett, milyen feltételek mellett bővítsék úgynevezett cigány-közművelődési bázisközponttá. Érvek szólnak amellett is, hogy cigánytelepen egyáltalán ne történjen már beruházás, hiszen ez előbb-utóbb megszűnő települési forma. Szóba került a már beilleszkedett cigányok módszertani továbbképzésének szükségessége, hogy kovászai lehessenek a tudatilag még elmaradott többség szociális fejlődésének. Erre a legalkalmasabbnak a megyei Népművelési Tanácsadó által szervezendő „módszertani" tábor látszik, amelynek munkájában cigány fiatalok mellett részt vennének magyarok is. Bebizonyított tény ugyanis, hogy a vegyes közösségekben a cigányok eredményei jóval szebbek, mint homogén cigány környezetben. A bizottság tagjai egyetértettek abban is, hogy az eddigieknél jobban össze kell hangolni azoknak a vezetőknek, szakembereknek a munkáját, akik különböző szerveknél bár, de a cigánylakosság helyzetével foglalkoznak.

Így közlekedünk mi



A gépjárművezetők továbbhaladási lehetőséget biztosítottak a megkülönböztetett jelzésű gépjárműnek

Megkülönböztető jelzéssel közlekedtünk

Megszólal járőrkocsink „szirénája". A váltakozó hangmagasság betölti az utat. Pécsett, a Doktor Sándor utcában haladunk, az előttünk közlekedő gépkocsik egymás után térnek le az út menetirány szerinti jobb oldalára, néhány megáll. Egy személyautó félrehúzódik, jobbra indexel, jelezve, hogy szabad az út. A Szliven Áruház előtti gyalogátkelőhelyen két fiatalember nekiiramodik, de meglátva kocsink megkülönböztető jelzéseit, visszafordulnak. Az YE 53-71 rendszámú teherautó megáll, vezetője az ablakon kinyúlva int, hogy mehetünk. A Szigeti úton még egy lovaskocsi hajtója is jelez, hogy szabad az út.

●

A kialakult kép eddig pozitív, s hogy mégsem legyen teljesen az, arról egy narancssárga Skoda vezetője gondoskodik, aki bár meghallotta járőrkocsink éktelen vijjogását, mégis „megreszkírozott" egy előzést, majd csak utána húzódott félre. Pedig a KRESZ 42. paragrafusa egyértelműen ismerteti azt, hogy *„a megkülönböztető jelzéseket használó gépjármű részére minden járművel, minden helyzetben elsőbbséget kell adni és akadálytalan továbbhaladását – jobbra húzódással, és a szükséghez képest megállással – lehetővé kell tenni."*

Kórház tér, szirénánk szól. A Doktor Sándor utca felőli forgalomirányító lámpák pirosat jeleznek, a két sávban hosszú kocsisor. A Rákóczi útról a balra kanyarodó járművek kitöltik saját sávjukat, nem tudunk továbbhaladni. A teherautók igyekeznek szabad utat adni, de olyan szűk a hely, hogy nem férünk el. A lámpa zöldre vált, az előttünk álló autókat kikerülve igyekszünk átmenni a kereszteződésen, de egy jugoszláv rendszámú Zastava elénkvág, fékeznünk kell. A Kolumbia presszó előtti útszakaszig nem enged el bennünket, ekkor félrehúzódva megáll. Az autó vezetője riadtan tekint járőrkocsinkra mikor elmegyünk mellette. *A KRESZ külföldiekre is vonatkozik!*

A Fürst Sándor úton egy Moszkvics a belső sávban halad, vacilál, miután meghallja szirénázásunkat, nem tudja, hogy mit tegyen. Megijedt. Némi gondolkodás után kitért a külső sávba. Már előbb is ezt kellett volna tennie. A 6-os útról Vasas felé nagy ívben balra kanyarodnánk, de egy ZIL vezetője, bár látja és hallja megkülönböztető jelzéseinket, mégsem áll meg, hanem a kormányt jobbra rántva igyekszik utat engedni. Ez a gépkocsivezető is megijedt.

●

Tapasztalatainkat összegezve leírhatom, hogy a gépjárművezetők zöme ismeri a megkülönböztető jelzéseket használó gépjárművekkel szembeni magatartást, de sokan nem tudnak mit tenni a sziréna vagy a vijjogó hang hallatán. Egy biztos: megijedni nem szabad.

Roszprim Nándor

Nagyobb figyelmet!

Növekedett a postai balesetek száma

Dél-Dunántúl négy megyéjének postás küldöttei tanácskoztak tegnap Pécsett. Az ankét témája sajnos állandóan időszerű, a balesetek helyzete a Magyar Posta és ezen belül a Pécsi Postaigazgatóság területén. A tanácskozás negatív eredményeként értékelte, hogy a nagy összegű munkavédelmi beruházások nem hozták meg a kívánt eredményt. Mind országos, mind kerületi szinten nőtt a balesetek és ezzel egyenes arányban a kiesett munkanapok száma, egy fő az igazgatóság területén halálos balesetet is szenvedett.

A tanácskozás megállapította, hogy a növekvő gépjárműpark és a megtett kilométer ellenére nem nőhet arányosan a balesetek száma. Ezért határozatot hoztak: növelni kell az oktatás és nevelés hatékonyságát. Szigorítani kell a munkavédelmi előírások betartásának ellenőrzését. A postai beruházásoknál már a tervezésnél be kell vonni a munkavédelmi szakembereket. A határozatok széles körű ismertetésére és a dolgozók mozgósítására hívta fel a figyelmet a tanácskozás, hiszen Somogy, Zala, Tolna és Baranya megye hétezer postás dolgozója érdekében és védelmében emeltek szót a felelős vezetők.

(Deák F.)

Zsolnay-kiállítás az Oktatási Igazgatóságon

Pécsett az Oktatási Igazgatóság nagyterme előcsarnokában a „Bemutatkozik a..." kiállítássorozat keretében — a Bikali Állami Gazdaság és a Pécsi Kesztyűgyár bemutatkozása után — tegnap a Zsolnay gyár termékeiből nyílt kamarakiállítás. Öt tablón dokumentumok, öt vitrinben pedig a máz alatti és feletti díszítésű porcelánfigurák, eozin és porcelánfajansz díszműtermékek láthatók. A kamara jellegű kiállítás bepillantást nyújt a gyár államosítása óta eltelt harminc év alatt megtett nagyarányú fejlődésről is. A kiállítást a Zsolnay Mattyasovszky Margit és a II. Rákóczi Ferenc szocialista brigádok rendezték. Bosnyák János, a gyár igazgatója a kiállítást megnyitó szavaiban szólt a 110 éves gyár múltjáról, mai munkájáról: a villamosszigetelő porcelánok, a híradástechnikai ellenállástestek, a háztartási edények, a a díszmű-termékek, valamint az építészeti kerámiák gyártásáról. A gyár 1977. évi termelési értéke meghaladta a 300 millió forintot. Megemlítette: a VI. ötéves tervben előreláthatóan az edények, a szigetelők és a dísztárgyak készítése lesz főfeladatuk. Szólt a gyár szociális létesítményeiről, többek között a saját bölcsődéjükről, óvodájukról, üzemi orvosi rendelőjükről.



A Zsolnay gyár termékei

A kiállítást nagy érdeklődéssel tekintették meg az Oktatási Igazgatóság hallgatói.

Hangversenyek



Hétfőn tartotta ünnepi jubileumi hangversenyét a fennállásának 20. évfordulóját ünneplő Pécsi Úttörő Fúvószenekar

Diákhangverseny

A bérleti sorozatok befejeztével sem némultak el a koncerttermek: a napokban is két szép hangversenyben gyönyörködhettek a komolyzene kedvelői.

Szombaton este négy középiskola, a szombathelyi Entzbruder Dezső Óvónői Szakközépiskola, a dunaújvárosi Münnich Ferenc Gimnázium, a pécsi Janus Pannonius Óvónői Szakközépiskola és a Nagy Lajos Gimnázium diákjainak muzsikálása töltötte be a Liszt-termet.

A szombathelyi leánykar hajlékony, finom árnyalásokra képes dallamformálásával, csiszolt hangzásával tűnt ki. *Holéczy Szilvia* karnagy kiválóan bánik a hangokkal, együttese nagyon szépen szól. Kár, hogy Kodály műveiből összeállított műsoruk csupa gyermekkarból állott; jó lett volna tőlük néhány nekik való, nőikari művet is hallani.

A *dr. Varga András* vezette dunaújvárosi vegyeskar a zeneirodalom nagy alkotásainak megszólaltatására is képes: Palestrina *Kyriéjében* a kialakulatlan férfihangokból adódó, kissé nyers hangzást nagyszerűen ellensúlyozták kulturált éneklésmódjukkal, a polifón szólamvezetés tisztaságával.

A pécsi óvónői szakközépiskola kórusa egy nyaktörő kórus-bravúrral vívta ki elismerésünket. Arne Mellnäs svéd zeneszerző avantgarde kompozíciójában sóhajok és sikolyok, elsuttogott varázsigék váltakoznak az elektronikus zenére emlékeztető hangfürtökkel és rögtönzött dallam-elemekkel. A nehéz darab illúziókeltően szólalt meg, és ez óriási teljesítmény egy diákkórustól!

A Nagy Lajos Gimnáziumot négy együttes képviselte. Vonószenekaruk *Rozs Tamás* gitárszólójával előadott reneszánsz táncai érdekes színfoltjai voltak a műsornak, az Orff-együttes csengő-bongó számai közül a *Táncdarab* tetszett legjobban (Furulyaszólista *Kassai Balázs*). A Férfi-vokálegyüttes a *Kellner György* szólójával előadott középkori laudával aratta legnagyobb sikerét.

A találkozó „nagyágyújának" szánt Nagy Lajos vegyeskar elsősorban hatásos műsorával töltötte be ezt a szerepet. Kodály diákkori *Stabat Matere* kivételével csupa harsány, hangszerkíséretes művet adtak elő, köztük *Walter Rodby* néger spirituáléját, erősítőkkel felszerelt beat-együttes kíséretével. Elismerjük e zenélési forma létjogosultságát, de azért nem volna jó, ha háttérbe szorítaná az igényesebb, kifejezőeszközeiben árnyaltabb kórusmuzsikálást.

Németh József, a Nemzeti Színház Liszt-díjas magánénekese szólójával növelte a diákhangverseny sikerét; orgonán és zongorán kitűnően kísért *Szalai István* tanuló. A találkozó létrejöttéért és a négy pécsi együttes betanításáért-vezényléséért *Ivasivka Mátyást* illeti a dicséret.

„Nagy Musikás Accadémia"

Ötletes magyar—német nyelvű meghívó csalogatott „minden Musika 's Litteratura kedvelő Pétsi polgárt" a *„Nagy Musikás Accadémia, Fünfkirchen, anno 18..."* című vasárnapi Csontváry-matinéra. Akik elfogadták a meghívást, egy órára visszacsöppenhettek a régi Pécs légkörébe, ringatózhattak egy kicsit a német—cseh szellemű vagy éppen hivalkodóan magyaros, de mindenképpen kellemes zene hullámaiban. E művek alkotói, az egykori székesegyházi karnagyok és orgonisták jól ismerték a mesterségüket, sőt mi több: mondanivalójuk is volt, s azt koruk legfejlettebb zenei nyelvén tudták kifejezni. Ha ezek a művek valóban itt születtek, — már pedig így van — akkor a 19. századi Pécs zenei értelemben nem lehetett „vidék". Ellenkezőleg: nagyon is benne élt Európa vérkeringésében. Lickl György *Fúvóskvintettje* például jelentős képviselője annak a divertimento-jellegű polgári kamara-irodalomnak, melyet Haydn és Mozart is művelt; méltán aratott ezúttal is nagy sikert. Az elhangzó többi mű ugyan nem csillantott fel ilyen értékeket, de annyit valamennyi megérdemelne, hogy legalább itt Pécsett *tovább éljen*. Ha régi szerzőink műveiből egyszer hanglemez készül, e matiné műsorából több számot is meg kellene örökíteni rajta: Hölczl Szeráf Ferenc *Vonósnégyese* a romantika jellegzetesen kisvárosi irányzatát képviselhetné; Gungl János *Polkája* a műzenévé nemesedő nemzetiségi folklórt; Lickl János *Eredeti magyar tánc*-a a verbunkos sajátosan manierista feldolgozását.

A régi Pécs zenéjét többségében fiatalok szólaltatták meg: a Tanárképző Főiskola ének-kvartettje; a Nemzeti Színház zenekarának ifjú muzsikusaiból alakult vonósnégyes, az ugyancsak színházi zenészekből álló rézfúvós-együttes; a Lickl-mű összetételét követő fúvósötös; *Eszéki Zsuzsa* operaénekes és *Madarász Iván* zongoraművész; a korabeli följegyzések felhasználásával készült összekötőszöveget *Vallai Péter* mondta el. Sikerük bizonyította, hogy a Csontváry-matinék rendezői ismét jó érzékkel találtak rá olyan, eddig nem foglalkoztatott előadókra, akik színesíteni, gazdagítani képesek hangversenyéletünket.

Dobos L.

Hol tartanak a pedagógusbérek?

Baranya a 4. helyen

A pedagógusok és egyéb oktatási dolgozók bérhelyzetét vizsgálta meg a közelmúltban a Pedagógus Szakszervezet Baranya megyei Bizottsága. Erre az évi értékelésre rendszeresen sor kerül, az idei vizsgálat azonban több szempontból kiemelkedik az eddigiek közül — a múlt év szeptemberében végrehajtott bérrendezéstől függetlenül is.

Itt tudtuk meg, hogy amikor hosszú évekre visszamenőleg megvizsgálták Baranya oktatási dolgozóinak bérszintjét, elmaradást tapasztaltak más megyékhez és a fővároshoz viszonyítva. Az 1977-es bérrendezés elvei biztosították, hogy ez a különbség tovább ne növekedjék. A megyebizottsági ülés így megállapította, hogy a bérek színvonala közeledik az országos átlaghoz. Bérnövekedés intenzitásában tíz megye között Baranya a negyedik helyen áll. E tendenciában a megyebizottság kiemeli a Baranya megyei Tanács művelődésügyi osztályának pozitív szerepét.

A pedagógus szakszervezet megyei bizottsága már 1974 végén jelezte a felső megyei vezetésnek, hogy elmaradás tapasztalható az oktatási dolgozók alapbére, átlagbére, az egy főre eső jutalmak és a jutalmazottak száma terén. Az alacsony bérszínvonallal párhuzamosan 3—5 millió forintos bérmaradvány keletkezett. Ezt 1977-re 2 millió alá sikerült csökkenteni. A korábbi felemás helyzet objektív okokból állt elő, függetlenül attól, hogy az intézmény vagy a tanács hogyan gazdálkodott. Rendkívül nagy ellentmondás például, hogy ahol kevés a távolmaradók száma és a pedagógusok rendelkeznek a megfelelő képesítéssel, tehát stabil a testület — ott nem képződik bérmaradvány, amit jutalomként szét lehetne osztani. Ahol pedig nagy a belső mozgás és több a képesítés nélküli, esetleg nagyobb lesz a jutalmazásra fordítható maradvány. Az eddigi gyakorlat szerint a maradványt ott használták fel, ahol keletkezett. Ennek következtében éppen a stabil, jól dolgozó testületek kerültek hátrányba. A szakszervezet az *ilyen maradványoknak a megyei szintű újrafelosztására* tett javaslatot.

Más oka is volt a bérmaradványok visszafogásának. Megnőtt az óvodák, napközik iránti társadalmi igény — nem volt azonban anyagi háttér a fejlesztésükhöz. A meglevő bérkeretből kellett „kigazdálkodni" például egy üzem vagy egy vállalat által létesített intézmény dolgozóinak a bérét. A felszabaduló béralapból újabb státusok születtek. Egy 1500 forintos fizetésű új óvodai alkalmazott például 15 másik dolgozó havi 100 forintos béremelésének rovására kapta a fizetését.

1976-ban ezeknek az ellentmondásoknak a feloldására új pénzügyi szabályozók születtek, melyek 1977 júliusában léptek hatályba. Eszerint a *felszabaduló béralapot bérfejlesztésre* kell felhasználni. Ahol magas fizetéssel nyugdíjba vonul egy idős pedagógus, ottmaradó bérét a többi dolgozó fizetésének javítására kell fordítani. Új feladatokat, új státusokat csak megfelelő erők esetén vállalhatnak az intézmények. A járási, városi, községi költségvetések között az arányokat a megyei tanácsok koordinálják.

Az oktatási dolgozók bérhelyzetében tehát megindult a pozitív fejlődés. Erősödött a bérszint növekedésének dinamizmusa, ezáltal Baranya a negyedik helyre lépett az ország megyéi között. E dinamizmus megtartására azonban további erőfeszítésekre és összehangolt együttműködésre van szükség.

A tanácsok és a pedagógus szakszervezet közös célja, hogy a meglevő eszközök színvonalas munkára ösztönözzék az oktatásügyi dolgozókat, és az 1972 júniusi párthatározat szellemében lehetővé tegyék a méltó anyagi megbecsülést.

Gállos Orsolya

Közösség – toborzás nélkül



Gödrei mozaik

„Cseles" község ez a Gödre. Az ember már azt hiszi, megérkezett, de egyszercsak eltűnnek a házak, az út szélén áthúzott tábla köszön ránk. Azután néhány kilométer következik, s újra lakott területre csöppen a látogató, Gödre központi részébe. Nevére is rászolgált, mert ez aztán igazán baranyai „dimbes-dombos", hepe-hupa, gödör. A házak szabálytalan virágszirom-ként ölelik körül az utat, némelyek a dombok tetejére kúsztak föl.

A község legnagyobb gondja, hogy — néhány kút kivételével — nincs tiszta, egészséges ivóvize. Ezen túl viszont elég sok minden van itt. Sikeresen gazdálkodó tsz, modern iskola, óvoda, vadonatúj étterem, presszó, abc, kívülről szép mozi. A művelődési házat akarattal nem említettem, mert ránézésre nem túl vonzó. Ütött-kopott falak, málló vakolat. Két helyiségből áll, egy picurka könyvtárból és egy nem sokkal nagyobb klubszobából. Ifjúsági klubjuk mégis aranykoszorút kapott. De ne vágjunk a dolgok közepébe.

A művelődési házból csak az összel költözött el a presszó. Így felszabadult ugyan két helyiség is, de az átalakítást csak társadalmi munkával lehet megoldani. A fiatalok már dolgoztak is valamit, ám elég nehéz a feladatuk. Vizesek a falak, szinte mindent újjá kell építeni. De lesz büfé, stúdió, új klubhelyiség és a raktárból külön ifjúsági klub vagy szakköri terem.

●

A moziban mászókötelek lógnak a mennyezetről, bordásfalak, tornaszerek „álldogálnak" a sarokban. A gépházban a vetítő gondosan elkülönítve. — Nincs gépész — mondja a művelődési ház fiatal igazgatója, Gergye Imre. — Háromszáz forintot tudtunk adni egy nyugdíjas bácsinak, de ő ezért nem vállalta...

A vetítés ezután az igazgató nyakába szakadt. Ő volt a gépész. Egy darabig ment is, de számtalan tennivalója miatt abbahagyta. Minden nem megy akkor se, ha egy személyben igazgató és mindenes: könyvtáros, klubvezető, adminisztrátor, karbantartó, szervező és szerkesztő. Huszonnégy—huszonötéves. Tavaly fejezte be levelezőn a főiskolát népművelő-könyvtár szakon, de már 1973 óta itt dolgozik. Mikor ide került, a községben még a fiatalok is alig tudták, hol van a művelődési ház.

●

Ma 25—30 fiatal jár rendszeresen a klubba. KISZ-tagok, nem KISZ-tagok, klubtagok, nem klubtagok vegyesen. — Nem teszek különbséget köztük, aki akar, jöjjön. Szeretem, ha sokan vagyunk — mosolyog Imre. A programokat, műsorokat kívülről sorolja, de munkatervét is mutatja. —

Rendeztek már komolyzenei sorozatot is. Először könnyűzenébe ágyazva, azután előadással együtt. Rájöttek, hogy nem is olyan „borzalmas" dolog a beaten kívül mást is meghallgatni. Saját maguk állítanak össze — Imre segítségével — irodalmi esteket, de jönnek előadóművészek Pécsről is. Tavaly hathetes kereszt-rejtvény pályázatot állított össze az igazgató és 22 fiatal becsülettel végigjátszotta. Voltak országjáráson, félig saját költségen. Még az „Edzett ifjúság" mozgalomba is belecsöppentek, úgy, hogy a gyerekek csak utána vették észre. Bálokat nem tartanak, nincs értelme az egész éjjeli „dajdajozásnak", de 3—4 órás „minidiscót" igen szívesen vesznek a fiatalok.

— Négy—öt évvel ezelőtt még a játékoktól is féltek, „hátha kinevetnek" alapon. A lányok a szomszéd községbeli fiúkkal jártak, a fiúk is elmentek máshova. Hogy egymással játsszanak, művelődjenek? Nevetséges és idegen volt a számukra — emlékszik vissza a kezdetre Imre. — De aztán kialakult. Igaz, én is mindig próbálok újat kitalálni. Így sikerült egyébként az aranykoszorús ifjúsági klub kitüntetést is megszerezniük.

●

A fiatal igazgató gyakran reggeltől estig benn marad a házban. Bár, mióta megnősült, több időre van szüksége, s ezen kívül az önművelésre, továbbképzésre is gondolnia kell. — Attól félek kicsit, hogy lassan változnak a kölülmények, felaprózom magam, ellaposodom és akkor a munkámra is ez a sors vár. Kellene egy adminisztrátor és még valaki, aki vállalná a klubfoglalkozások egy részét.

Imréék a havi programokról stencilt készítenek, a lap alján pedig tenyérnyi hely marad a visszajelzésekre. Mindenki, akár név nélkül, beírhatja a véleményét. Imre szívesen fogadja, így is támaszkodhat az igényekre. Most felnőtteknek szerveznek pécsi színházlátogatást. Operettel kezdik, mert valahol el kell kezdeni. De a planetáriumba is elmennek...

— *Hogyan sikerült a toborzás?*

Elmosolyodik: — Sehogy. Nem toboroztam. Egy-két embernek „bizalmasan" elmondtam. A hír szájról szájra járt, minden jegy elkelt. Legközelebb már két busszal mehetünk!...

●

Az éttermet, presszót novemberben adták át. Tágas, világos termek. Délután 6 óra. Szolid füst, szolid italozás. Szőke fiatalember farmeringben egy korsó sör mellett.

— *Gyakran jár ide?* — kérdezem, és látom rajta, nem veszi túl jónéven a tolakodást. — Nem, csak beugrottam. A kislányomat hazatolta az apám, gondoltam, körülnézek.

— *A művelődési házba is eljár?*

— Már nem. A tsz-nél vagyok telepvezető, bedobtak a libaprogramba — oldódik föl kicsit *Glaub János*. — Nagyon lekötött a szakma. De a pécsi színházlátogatásra mi is megyünk a feleségemmel.

Végső fokon jóleső érzéssel távoztam Gödréről. Végre egy község, ahol van valami mozgás, pezsgés. Példájukat szívesen ajánlom mindenkinek. Az is beigazolódott, hogy különösebb felszerelés nélkül is lehet klubéletet teremteni, csak hozzáértő vezetőre és kitartásra van szükség. Csak magukra ne hagyják a kezdeményező fiatalokat, és bár találna a művelődési ház igazgatója is megfelelő segítséget szép munkájához.

Barlahidai Andrea

HÍREK

1978. MÁJUS
31
SZERDA

Szeretettel köszöntjük névnapjuk alkalmából

ANGÉLA

nevű kedves olvasóinkat

A Nap kél 3.52 — nyugszik 19.32 órakor. A Hold kél 1.17 — nyugszik 13.58 órakor.

Baumgarten Sándor

Ötven évvel ezelőtt, 1928. május 31-én halt meg Dunatöldváron — 64 éves korában — Baumgarten Sándor építész, Lechner Ödön munkatársa.

Egyetemi tanulmányait a budapesti Műegyetemen végezte, kiváló eredménnyel. Ezután előbb Steindl Imre, majd Hauszmann Alajos és Wéber Antal irodájában dolgozott, később pedig a vallás- és közoktatásügyi minisztérium építészeti osztályát vezette.

A budapesti Posta-takarékpénztár tervezésében Lechner Ödön munkatársaként működött közre. Önálló művei eklektikusak, ilyen Budapesten az egykori Erzsébet nőiskola, a mai Teleky Blanka gimnázium, az Eötvös Loránd Tudományegyetemnek az Egyetem téren álló központi épülete.

◆

— Művészettörténet. Mándoki László muzeológus epidiaszkóppal illusztrált előadást tart régi könyvek metszeteiről, szerdán 17 órakor, a pécsi Nevelők Házában. Az előadásra a Kisgrafika Barátok Köre pécsi csoportjának összejövetele alkalmából kerül sor.

— Uzem a malom helyén. Megkezdődtek Siklóson, a Kocsismalom átalakítási munkái, ahol az új gyártócsarnok megépítéséig a Lánc- és Kovácsolt áru Ipari Szövetkezet kezdi meg működését.

— Pécsi kamarakórus rádiófelvétele. A pécsi Dobó István gimnázium, Bartók-kamarakórusa rádiófelvételre utazott ma reggel Budapestre. A meghívást az Éneklő Ifjúság kórusversenyen nagydíjának elnyeréséért kapta a kórus.

Ma este

SZÍNHÁZ

Nemzeti Színház: Játék a kastélyban (este 7 óra) Rátkay-bérlet.
Kamaraszínház: Bernarda Alba háza (este fél 8 óra) Molière-bérlet.

MOZI

Park: Már ez is probléma? (f4, f6, f8).
Park-Kert: Már ez is probléma? (8).
Petőfi: Tappancsok, mancsok, állkapcsok (f4, f6, f8).
Kossuth: Már ez is probléma? (10, 12, f7, f9). Tappancsok, mancsok, állkapcsok (f3, f5).
Tanárképző Főiskola: A copfos csoda (5), A közös bűn (f8). **Rákóczi:** Gulliver (5), Beköszönt a szeptember (7) **Harkány:** Az akasztanivaló, bolond nő (7, 9). **Komló, Május 1:** Felkelők álruhában (f5, f7). **Komló, Zrínyi:** Kihajolni veszélyes (4, 6, 8). **Mohács:** Üdülők (6), A piros alma (8). **Mohács-Kert:** Bombasiker (8).

időjárás

Várható időjárás szerda estig: Nappali gomoly felhőképződés kevesebb záporral, zivatarral. Élénk, zivatar idején átmenetileg megerősödő északi, északkeleti szél. Legalacsonyabb éjszakai hőmérséklet: 9—14, legmagasabb nappali hőmérséklet 21—26 fok között.

VÁLTOZÁS A FÉLHAVI ÉS HAVI VASÚTI JEGYEK KIADÁSÁNÁL

Értesítjük az érdekelt vállalatokat és ügyfeleinket, hogy átszervezés miatt a MÁV-tól menetjegyigénylés alapján vásárolt „Dolgozó félhavi- és havijegye", valamint „Dolgozók menettérti jegye" kiszolgálását a MÁV városi menetjegyiroda helyett Pécs állomás megjelölt pénztára végzi: hétfőtől csütörtökig: 9 órától 16, pénteken 9—14, páros szombaton 9—12 óráig. Páratlan hét szombatján és munkaszüneti napokon e szolgáltatásunk szünetel.

A dolgozók félhavi- és havijegyeinek viszonylat nélküli kiszolgáltatására az engedély a Pécsi Vasútigazgatóság kereskedelmi osztályától kérhető

Állomásfőnökség

◆

— Új posta Szigetváron. Szeptember végéig befejeződnek a szigetvári új posta építését előkészítő munkák, s az év végén a BÁÉV dolgozói hozzákezdenek a csaknem 50 millió forintért épülő létesítmény kivitelezéséhez. A korszerű postaépületben kapnak helyet a Crossbar távbeszélő központ elhelyezéséhez szükséges helyiségek is. Az új posta várhatóan 1980 végére készül el.

◆

Gyorslista

A GÉPKOCSI-NYEREMÉNY-BETÉTKÖNYVEK 1978. MÁJUS 29—30-ÁN MEGTARTOTT SORSOLÁSÁRÓL

Az Országos Takarékpénztár a gépkocsi-nyereménybetétkönyvek 68. sorsolását május 29-én, és 30-án Budapesten tartotta meg. A sorsoláson azok a 10 000 és 5 000 forintos betétkönyvek vettek részt, amelyeket 1978. január 31-ig váltottak és 1978. április 30-án még érvényben voltak.

A budapesti és vidéki betétkönyvekre összesen 951 gépkocsit sorsoltak. Az 5 000 forintos betétkönyvekre 665 db, a 10 000 forintosokra 286 db gépkocsi jutott. Az alábbiakban közöljük a baranyai körzet nyertes számát.

A jegyzékben szereplő rövidítések a következők: Zsiguli 21011 Zs, Skoda 105 S, Trabant Lim 601 T, Zaporozsec Zap, Polski Fiat 126/650 P. J.

10 000 Ft összegű betétkönyvek:
1 029 535 P. F., 1 030 946 P. F.,
1 033 843 Zs, 1 039 416 Zs,
1 043 936 Zs, 1 056 937 S,
1 052 498 P. F., 1 056 307 T,
1 056 998 S, 1 057 095 S,

5000 Ft összegű betétkönyvek:
1 533 454 S, 1 563 366 T,
1 581 839 S, 1 587 788 T,
1 591 827 T, 1 618 257 S,
1 603 030 T, 1 638 589 T,
1 640 979 S, 1 642 018 T,
1 643 333 S, 1 643 640 T,
1 646 638 S, 1 652 934 S,
1 661 143 S, 1 661 598 P. F.
1 663 144 Zs, 1 667 041 Zs,
1 667 441 T, 1 679 208 Zs,
1 682 173 S, 1 684 298 P. F.
1 685 013 S, 1 681 419 S,

A gyorslista közvetlenül a húzás után készült, ezért az esetleges számhibákért nem vállalunk felelősséget. A sorsolás eredményének pontos adatait a június 2-án megjelenő hivatalos nyereményjegyzék tartalmazza. A jegyzék megtekinthető az OTP-fiókokban, postahivatalokban és takarékszövetkezetekben.

A nyertes betétkönyveket, vagy az azt helyettesítő „igazolás"-t a betétkönyvet kiállító takarékpénztári fióknál, takarékszövetkezetnél vagy postahivatalnál kell bemutatni.



A tegnapi telefonügyeletünkön a társada lombiztosítással kapcsolatos, ezen belül a táppénz, családi pótlék, gyermekgondo zási segély, nyugdíj stb. kérdésekre adtak választ az illetékesek. Szerkesztőség ünk vendégei voltak: dr. Varga Kovács István, a Társadalombiztosítási Igazgató ság igazgatója, dr. Mikes Ferenc, a nyugdíjosztály vezetője, Görgényiné dr. Bodo nyi Klára csoportvezető, Hrudimszky Józsefné osztályvezető, dr. Bédy Gábor osz tályvezető, dr. Radnai László h. osztályvezető és dr. Somogyi Árpád csoportveze tő.

— Alkalmi bélyegzés. A baranyai orvosnapok keretében, június 1-én alkalmi postabélyegzést tartanak Pécsett, az Orvostudományi Egyetem aulájában.

◆

Kórházi felvételes ügyeletek

Mindennapos felvételi ügyeletek gyermekbelbetegek részére: Pécs város: POTE Gyermekklinika, Szigetvár város és járás, a pécsi és a volt sellyei járás: Megyei Gyermekkórház. Gyermeksebészeti, gyermekfülészeti betegek, égett és forrázott gyermekek részére páratlan napokon: POTE Gyermekklinika, páros napokon: Megyei Gyermekkórház Pécs és a megye egész területéről.

Felnőtt belgyógyászat, sebészet, baleseti sebészet: Megyei Kórház. Égési sérülések: Honvéd Kórház, Koponya- és agysérülések: Idegsebészet. Felnőtt fül-orr-gégészet: POTE Fül-, Orr-, Gégeklinika.

SOS-ÉLET telefonszolgálat hívószáma 12-390, este 7-től reggel 7 óráig.

ÉJSZAKAI ÜGYELETES GYÓGYSZERTÁRAK:

I. ker. Pécs-Vasas II., Bethlen Gábor u. 8. sz. 10/52. sz. gyógyszertár, Pécs-Meszes, Szeptember 6. tér 1. sz. 10/3. sz. gyógyszertár II. ker. Pécs, Kossuth L. u. 81. sz. 10/8. sz. gyógyszertár, Pécs, Munkácsy M. u. 4. sz. 10/9. sz. gyógyszertár. III. ker. Pécs, Veress E. u. 2. sz. 10/7. sz. gyógyszertár.

◆

Közlemény

A Szakszervezetek Baranya megyei Tanácsa értesíti az érdekelt szülőket, hogy június 2-án, a kőszegi gyermeküdülőből a gyermekek 10.19-kor; a párádsasvári gyermeküdülőből a gyermekek 16.45-kor érkeznek haza.

Kérik a szülőket, hogy a gyerekeket a főpályaudvaron várják.

— Rádiós nagydíj. A Magyar Rádió Éneklő Ifjúság koncertsorozatának ez évi egyik nagydíját a pécsi Dobó István utcai gimnázium Bartók leánykórusának ítélték oda. Legutóbb két évvel ezelőtt kapták meg ugyanezt a díjat, amely ezúttal is díszes oklevéllel és június második felében egyhetes balatoni jutalomüdüléssel jár. A mai napon a kórus két előadási darabját lemezre veszik, amely az Éneklő Ifjúság nagydíjas kórusainak hanglemezén kerül majd forgalomba.

A Statisztika Kiadó Vállalat új kiadványai: Foglalkoztatottság és kereseti arányok, 1976 — Beruházási építőipari adatok, 1977 — Tudományos kutatás, 1976.

— Kiállítás. A Pécsi Bányászati Gyűjtemény, valamint a rudabányai Érc- és Ásványbányászati Múzeum június 1—14-e között rendezi meg Pécsett, a Ságvári Endre Művelődési Házhoz tartozó pinceklubban Andruské Károly zentai grafikus és festőművész gyűjteményes kiállítását, amelyen több bányászati tárgyú téma is szerepel.

04—05—07

Svélecz József, tótszerdahelyi lakos, a DÉLVIÉP dolgozója munkagépével földet termelt ki tegnap délután Pécsett, a Hőerőmű és Nagyárpád közti szervizúton. Eközben munkagépével felborult, és az maga alá temette. A baleset során Svélecz József súlyos sérüléseket szenvedett.

A könyvhét mai programja

Olvasóival találkozik: Csorba Győző 18 órakor, a pécsi Ifjúsági Ház klubjában; László Lajos és Tüskés Tibor 16 órakor, a pécsi Hőszolgáltató Vállalatnál; Tüskés Tibor 19 órakor, a mozsgói községi könyvtárban; Kende Sándor Somogyhárságyon 19 órakor a könyvtárban; Arató Károly 18 órakor, Szabadszentkirályon a könyvtárban.

◆

— Új szolgáltatás a Tempó-nál. A Tempó KTSZ új szőnyeg és kárpittisztító gépeket vásárolt, mellyel a lakosság igénye szerint lakáson is végeznek szőnyeg és bútorkárpittisztítást.

◆

Összevont orvosi rendelés

1978. június 1-én és 2-án, a baranyai orvosnapok miatt — a felnőtt és gyermekellátást igénylő betegek részére összevont rendelés lesz:

Felnőtt lakosság részére: 13—19 óráig: I. kerületben Újmeszesi körzeti orvosi rendelő, Korvin O. u. 23. (Tel.: 11-169); II. kerületben Munkácsy M. u. 19. Rendelőintézet II. em. 219. sz. (Tel.: 13-833/48 má), Krisztina téri orvosi rendelő (tel.: 14-133); III. kerületben dr. Veress E. u.-i Rendelőintézet fdsz. 1. sz. (tel.: 15-833), Rókus u. 7/1. sz. alatti orvosi rendelő (tel.: 12-412).

A délelőtti rendelések — felnőtt lakosság részére — a szokásos helyen és időben változatlanok.

Gyermeklakosság részére: 8—17 óráig az alábbi tömbügyeleti helyeken:

1. Gábor Á. u. 15. sz. (tel.: 11-752), 2. Zsolnay V. u. 45. (tel.: 13-724), 3. Munkácsy M. u. 19. (tel.: 13-833/75 m.), 4. Kertváros, Krisztina tér (tel.: 15-708), 5. dr. Veress E. u. 2. (tel.: 15-833), 6. Rókus u. (tel.: 10-742).

17—19 óráig pedig a Munkácsy M. u. 19., a Krisztina tér és a dr. Veress E. u. 2. sz. alatti rendelőkben. Ezeken a napokon a csecsemőtanácsadások elmaradnak.

Kevesebb eső

IDŐJÁRÁS ELŐREJELZÉS, A DUNÁNTÚLI MEGYÉKNEK V. 31-TŐL VI. 6-IG

Az elmúlt időszakban igen változékony volt az időjárás. Naponta többször záporok, zivatarok törtek ki. Bár a Dunántúl nagy részén a hét végén 10 órán keresztül sütött a nap, a sok csapadék miatt azonban a hőmérséklet nem érte el az átlagos értéket. Több helyen jégeső is esett: A Balaton északi partján, a Kisalföldön és Budapest környékén. Egy-egy zápor idején jelentős mennyiségű csapadék hullott. „A májusi eső aranyat ér", de az idei csapadékeloszlás szeszélyessége a mezőgazdaságnak sem kedvez. Az igen változékony időjárást, a Délkelet-Európa fölött örvénylő ciklonok frontjai okozták.

Kevés felhőre, több napsütésre számíthatunk az elkövetkező napokban. A szél mérsékelt, időnként megélénkülő, északkeleti irányú. A levegő hőmérséklete eléri, sőt a hét végére kissé meg is haladja az átlagos értéket. A legmagasabb nappali hőmérséklet 22, 26 fok között, a legalacsonyabb hajnali hőmérséklet 8, 13 fok között várható.

DUNÁNTÚL

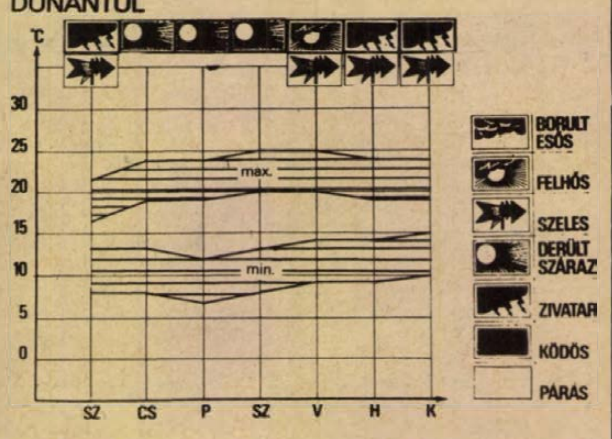

A jövő héten ismét megnövekszik a felhőzet, záporokra, zivatarokra kell számítani. A nappali felmelegedés kissé mérséklődik. A legmagasabb nappali hőmérséklet 20, 25 fok között, a legalacsonyabb hajnali hőmérséklet 9, 14 fok között várható.

tegnap történt

A Kulturális Kapcsolatok Intézetében kedden aláírták hazánk és a Laoszi Népi Demokratikus Köztársaság 1978—79-re szóló oktatási, tudományos és kulturális együttműködési munkatervét.

*

Rendkívül magas hőmérsékletet és nagy nyomást elviselő — a kőolajkutatásban és a termelésben alkalmazható — geofizikai műszereket és robbantástechnikai eszközöket mutattak be kedden Tatabányán a Bányászati Kutató Intézetben kezdődött nemzetközi tanácskozáson. Öt szocialista ország — Bulgária, Csehszlovákia, Lengyelország, Magyarország és a Német Demokratikus Köztársaság — olajipari szakemberei számolnak be a konferencián arról, hogy egymással kooperálva, milyen új módszereket dolgoztak ki az úgynevezett ultramélységű kőolajkutak hozamának növelésére.

*

Megjelentek füzetalakban az MSZMP 1978. április 19—20-i ülésének dokumentumai a Kossuth Könyvkiadó gondozásában. A kiadvány Kádár János előadói beszédét és a Központi Bizottságnak a XI. kongresszus óta végzett munkáról és pártfeladatairól szóló határozatát tartalmazza.

Lapzárta

Samora Moises Machel, a FRELIMO és a Mozambiki Népi Köztársaság elnöke, a Magyar Szocialista Munkáspárt Központi Bizottságának és a Magyar Népköztársaság Elnöki Tanácsának meghívására párt és állami küldöttség élén szerdán hazánkba érkezik.

*

A POLISARIO (Nyugat-szaharai Felszabadítási Front) kedden Algírban nyilvánosságra hozott közleményében hírül adta, hogy a front fegyveresei május 23-án, négy akciójuk során, mintegy 30 marokkói katonát öltek meg és elfoglalták a marokkóiak több állását. A közlemény utal arra is, hogy egy május 17-én lezajlott összecsapásban 25 marokkói katona esett fogságba: a kommüniké névszerint felsorolja őket.

*

Federico Fellini, a világhírű olasz filmrendező, aki pénzügyi nehézségek miatt még mindig nem foghat bele — A nők városa című, nagyszabású filmjének forgatásába, jelenleg egy nyolcvan perces tévéfilmet forgat. Az olasz—nyugatnémet koprodukcióban készülő film rengeteg nehézséggel tarkított, fantasztikus zenekari próbáról szól. A zenekar 65 tagját Fellini háromezer muzsikus közül választotta ki.

*

Ausztrália őslakóinak eddig felfedezett, legrégebbi szálláshelyét találták meg a nyugat-ausztráliai szövetségi állam múzeumának régészei. A több tucat kőfegyverből és állati csontokból álló leletet egy régi folyóméder hordaléka alól ásták ki. Előzetes becslések szerint az ezeket az eszközöket használó ember mintegy százezer évvel ezelőtt élt az „ötödik kontinensen", vagyis hatvanezer évvel korábban, mint ahogy eddig feltételezték.

A RÁDIÓ ÉS TELEVÍZIÓ MŰSORÁBÓL

RÁDIÓ

KOSSUTH RÁDIÓ

8.27: Szocialista brigádok akadémiája. 8.57: Zenevár. 9.12: Az újmódi sematizmusról. Jegyzet. 9.22: David Ojsztrah hegedül. 10.05: „Nyitnikék" — Kisiskolások műsora. 10.40: Válaszolunk hallgatóinknak. 10.55: Zenekari muzsika. 12.35: Tánczenei koktél. 13.20: Kegyelemkenyéren?! Riport. 13.40: Mezők, falvak éneke. 14.00: Ezeregy délután. 14.30: Magyar szerzők műveiből. 15.10: Iskolarádió. 15.50: Grabócz Miklós feldolgozásaiból. 16.10: Harsan a kürtszó! 16.40: Irina Arhipova énekel. 17.07: Hasznos és haszontalan mulatságok. IX. rész. 17.33: Népzene a Bolgár Rádió műsorából. 17.53: Beethoven: Karfantázia. 18.15: Komlós Aladár: Problémák a Nyugat körül. Könyvszemle. 19.15: Labdarúgó vb-híradó. 19.30: Bagoly a cégtáblán. Műveltségi játék. 20.41: Bellini: Az idegen nő. Kétfelvonásos opera. Közben: 21.54: Kis magyar néprajz. 22.20: Vámos Ignác ausztriai jegyzete. II. rész. (ism. holnap P. 8.20) — ott is ez. 22.30: Az operaközvetítés folytatása. 23.19: Dzsesszfelvételekből. 0.10: A kórusirodalom remekműveiből.

PETŐFI RÁDIÓ

8.05: Carol Channing és Fred Astaire énekel. 8.20: Tíz perc külpolitika. 8.33: Szatirikus dalok. 8.48: Lipcse—Weimar—Harz hegység. 9.30: A 04, 05, 07 jelenti. 10.00: Zenés műsor üdülőknek. 11.33: A Szabó család. 12.00: Fúvósesztrád. 12.33: Az eladott menyasszony. Operarészletek. 13.33: Kati és a pillangó. 14.00: Kettőtől ötig... 14.25: Lexikon a bibliáról. 14.35: Slágermúzeum. 15.51: Verbunkosok, katonadalok. 16.15: Egészségünkért! 16.20: Nagy mesterek indulói. 16.33: Politikai daltanítás. 17.00: Ötödik sebesség. 18.00: A leszálló ágban? Jegyzet. 18.10: A hanglemezbolt könnyűzenei újdonságai. 18.33: Nóták. 19.30: Országtérkép — hangjegyekből. 20.33: Világhírű zenekarok felvételeiből. 20.50: Irányító. Szórakoztató magazin világjáróknak és otthonülőknek. 22.00: Daljátékokból. 22.33: Berki Géza szerzeményeiből. 23.19: Vonószenekari muzsika.

HARMADIK MŰSOR

14.05: Euryanthe. Operarészletek. 15.05: Zenekari muzsika. 16.58: Kurtág György műveiből. 17.50: Meditáció — a számítástechnika és az alkalmazók kapcsolatáról. 18.00: A világgazdaság hírei. 18.05: Fekete Afrika zenéiből. 18.20: Hangverseny a Mindenki zeneiskolája hallgatóinak. 19.08: Két madrigál. 19.15: Iskolarádió. 19.33: A gondolat hatalma. A szabad időről. 19.48: Szimfonikus zene. 21.15: Dzsesszfelvételekből. 21.37: Horváth János emlékezete. 22.07: Új zenei irányzatok.

PÉCSI RÁDIÓ

17.00: Hírek. 17.05: Hét közben. Aktuális, zenés magazin. Szerkeszti: Borsos József — A BNV után. — A labdarúgó-világbajnokság előtt. — Filmlevél. — Ünnepi könyvhét: Délidunántúli szerzők új műveiből. 18.00: Dél-dunántúli híradó. 18.15: Adamo énekel. 18.30: Szerb-horvát nyelvű műsor. Hírek. — A garai népi zenekar játszik. — A nagyváros árnyékában: Szökéd. Frankovics György műsora. — Baranyai népdalcsokor. 19.00: Német nyelvű műsor. Hírek. — Ifjúsági koktél. Szerkesztő: Hoffmann Antal. Érettségi találkozó. Riporter: Gráf Vilmos. 19.30: Műsorzárás.

MAGYAR TV

8.59: Idősebbek is elkezdhetik. Tévétorna (ism., sz.) 9.05: Idesüss! Ajánlóműsor gyerekeknek. (ism.). 9.30: Játék a GYIK-műhelyben. Képzőművészeti műsor gyerekeknek (ism.) IV/3. rész. (sz.) 10.10: Delta. Tudományos híradó (ism.). (sz.) 10.50: Trenck báró különös élettörténete. Magyarul beszélő NSZK tévéfilmsorozat (sz.) VI/2 rész: A szökés (ism.). 12.00: Babits Mihály: Jónás könyve. (ism.). 12.25: Lehet egy kérdéssel több? Vetélkedőműsor. (ism.). 15.45: És így tovább... 2—4. és 6—8. osztályban tanító matematika tanároknak. Kombinatorika, valószínűség II. (ism.). 16.43: Hírek. 16.50: National Gallery. Angol képzőművészeti filmsorozat XII/5. rész: Tiziano kora (ism.) (sz.). 17.15: Princtől Billig. Ernyei Bélával beszélget Zétényi Lili. 17.40: Életet az éveknek. Nyugdíjasok műsora. 18.10: Egy terv, két köztársaság. A Horizont Szerkesztőség műsora. (sz.). 18.30: Reklámműsor. 18.35: Szépen, jól magyarul. 18.45: Könyvsátor. 18.55: A közönségszolgálat tájékoztatója. 19.00: Reklámműsor. 19.10: Esti mese. 19.20: Tévétorna. (sz.). 19.30: Tv-híradó. 20.00: Kék fény... Riportműsor. 21.00: Münchausen Fantáziaországban. Tévéjáték. G. A. Bürger és Lukianosz ötleteiből (sz.). (16 éven felülieknek!) 22.05: Tv-híradó. 3. 22.15: A 19. Miskolci Tévéfesztivál díjnyertes filmjeiből.

MÁSODIK MŰSOR

20.00: Horgászparty. Magyarul beszélő, angol tévéfilm (sz.). 20.55: Tv-híradó. 21.15: Z. Gács György. Portréfilm (ism.). (sz.) 21.45: Reklámműsor (sz.). 21.50: Dorchesteri nagy-együttesek. Stan Kenton és zenekara. Angol zenés film (sz.).

JUGOSZLÁV TV

8.55: A Szerb Kommunisták Szövetsége VIII. kongresszusa. 16.25: Magyar nyelvű Tv-napló. 17.00: Kongresszusi krónika. 17.30: Labdarúgás: Jugoszlávia—NDK. 19.20: Rajzfilm. 20.15: Tudósítás Argentínából, a Labdarúgó-vb előtt.

MÁSODIK MŰSOR

18.45: Pinocchió — rajzfilm. 19.15: Dokumentumfilm. 19.55: Játékok határ nélkül: Olaszország. 21.35: Huszonnégy óra. 21.50: Ócskavasgyűjtők — olasz tv-dráma. 23.25: Petulia Clark szórakoztatja Önöket.

NATO-csúcs

Carter beszéde

Carter amerikai elnök — a közelmúlt időszak amerikai megnyilatkozásaihoz viszonyítva — mérsékelt hangú beszédben nyitotta meg kedden a NATO washingtoni csúcstalálkozóját. Az elnök megismételte az ismert nyugati álláspontot, amely szerint a Szovjetunió, a Varsói Szerződés katonai ereje „veszélyesen" növekszik, ezért a NATO-nak minden területen fegyverkeznie kell, beleértve a nukleáris fegyvereket. Carter ugyanakkor arról beszélt, hogy országa továbbra is a SALT-egyezmény megkötésére törekszik, célja az enyhülés, a közép-európai haderőcsökkentés.

Carter emlékeztetett rá, hogy Amerika máris növelte európai csapatai számát, most korszerűsíti harcászati nukleáris erőit, és „fenn fogja tartani hadászati egyenlőségét a Szovjetunióval". Az elnök szerint a NATO „nem lehet közömbös" a Szovjetunió és Kuba „afrikai szerepével" szemben, és üdvözölte „egyes NATO-tagállamok béketevékenységét Afrikában" — legutóbb Zairében.

Az elnök a SALT-tárgyalások folytatását ígérte, s egyúttal biztosította szövetségeseit: Amerika tekintettel lesz érdekeikre. Felidézte, hogy a NATO új javaslatokat tett a bécsi haderőcsökkentési tárgyalásokon. Carter szerint e javaslatok „pozitív szelleműek" s ilyen választ várnának rájuk: az enyhüléshez arra is szükség van, hogy mind a NATO, mind a Varsói Szerződés országai maradéktalanul végrehajtsák a helsinki tanácskozás ajánlásait — mondotta Carter.

A megnyitó ünnepségen felszólalt Joseph Luns, a NATO főtitkára, és Bülent Ecevit, török kormányfő, a NATO-tanács soros elnöke is.

A NATO csúcsértekezlete ezután zárt ajtók mögött folytatta munkáját.

✦ ÚJ-DELHI: Nicolae Ceausescu, az RKP főtitkára, román államelnök, kedden több indokínai országot érintő hivatalos látogatása végeztével, úton hazafelé, rövid időre megállt Új-Delhiben. Indiai tartózkodása alatt Ceausescut fogadta Morardzsi Deszai, indiai miniszterelnök. Tárgyalásukon elsősorban India és a román államfő által meglátogatott országok kapcsolatáról volt szó.

✦ *GUATEMALA: Harminchárom ember életét vesztette, huszonhárman pedig megsebesültek annak a támadásnak következtében, amelyet egy gerilla-csoport intézett hétfőn Alta Verapaz tartomány Panzos városának laktanyája ellen — jelentette kedden a guatemalai hadügyminisztérium. A fegyveres támadást eddig egyetlen szervezet sem vállalta magára.*

24 ÓRA A NAGYVILÁGBAN

✦ NEW YORK: Az egyesült államokbeli Tacona (Washington állam) melletti légitámaszpontról felszállt, majd rögtön lezuhant az amerikai légierő egyik F–106-os vadászgépe. A gép lakott területre zuhant, de szerencsés véletlen folytán éppen egy olyan úszómedencébe, amelyet akkor senki sem használt. A pilóta túlélte a szerencsétlenséget, mivel időben sikerült katapultálnia.

✦ *BAD ZWISCHENAHN: Az NSZK-beli Bad Zwischenahn egyik discójában nem a megszokott lemezlovas fogadta a vendégeket. A helyére beugrott kisegítő azonban nem ismerte eléggé a helyi viszonyokat. Így történhetett meg, hogy a lemezek között talált lőfegyvert riasztópisztolynak nézte. Tévedése könnyen tragédiával végződhetett volna. Amikor ugyanis egyik ismerőse belépett a discóba, örömében „üdvözlő lövéssel" akarta fogadni: a mutatóujja körül vadnyugati módra kétszer megpörgette a fegyvert, majd megnyomta a ravaszt. A fegyver eldördült, és a 19 éves szórakozni vágyó fiatalember súlyos nyaksérüléssel esett össze.*

✦ BRÜSSZEL: A belga kormány olyan rendelkezés kiadását tanulmányozza, amely szerint a Shababan dolgozó állampolgárok – ha kívánják –, szerződésük lejárta előtt hazatérhetnek Belgiumba. Ezeket a hazatérőket nem tekintik menekülteknek, tehát maguknak kell viselniök a hazautazás költségeit.

✦ *WASHINGTON: Július 4–5-én találkozik Ankarában a görög és a török külügyminisztérium magas szintű tárgyaló küldöttsége, hogy egymással a két ország viszonyának elsimításáról tanácskozzék. Erről állapodott meg Konsztantin Karamanlisz görög és Bülent Ecevit török miniszterelnök hétfőn este Washingtonban tartott eszmecseréjén.*



KS/D. NAPLÓ, TELEFOTÓ

New Yorkban második hete tanácskozik az ENSZ-közgyűlés rendkívüli leszerelési ülésszaka. A képen Puja Frigyes külügyminiszter és Hollai Imre nagykövet a tanácskozáson.

✦ BÉCS: Pontatlannak bizonyultak a Gustav Wagner náci tömeggyilkos letartóztatásáról szóló hírek. Mint korábban jelentettük, az APA osztrák hírügynökség értesülése szerint a brazíliai Sao Paulóban vasárnap letartóztatták a solibori és a treblinkai náci koncentrációs táborok egykori parancsnokhelyettesét. A brazil rendőrség most tagadta a letartóztatás tényét, s csupán annyit erősített meg, hogy megfigyelés alatt tartja Wagnert.

✦ *RENNES: A Breton forradalmi hadsereg elnevezésű – Bretagne-nak területi autonómiát követelő mozgalom – vállalta magára kedden a Shell olajtársaság nantes-i központi irodája ellen elkövetett hétfői merényletet.*

✦ ANTANANARIVO: Három személy – egy diák, egy rendőr és a francia nagykövetség egyik alkalmazottja – vesztette életét hétfőn, az antananarivói diákok és a madagaszkári rendőrség között kirobbant összecsapásokban. A legújabb jelentések szerint – amelyek cáfolják a kijárási tilalomról szóló korábbi híreket – a madagaszkári fővárosban fokozatosan helyre állt a rend.

✦ *JOHANNESBURG: Hetvengrammos gyémántot találtak a dél-afrikai Johannesburg közelében fekvő Cullinanban, két hónappal ezelőtt. A hírt azonban csak most adták róla. Biztonsági okokból nem közölték, hogy ki az a johannesburgi gyémántcsiszoló, aki megvette a 353.9 karátos követ, s hogy mennyi pénzt adott érte. A Star című johannesburgi lap szerint a gyémánt értéke a csiszolás után meghaladhatja a tizenkétmillió dollárt.*

✦ DAMASZKUSZ: „A palesztinai forradalom csak akkor fogja letenni a fegyvert, ha módja lesz dönteni saját sorsáról és megalapítani független államát Palesztinában" – hangsúlyozta Jasszer Arafat, a Palesztinai Dolgozók Általános Szövetsége végrehajtó bizottságának vasárnap tartott damaszkuszi ülésén.

✦ *SANTO DOMINGO: James Carter, az Egyesült Államok elnöke üzenetet intézett Antonio Guzmanhoz, a Dominikai Köztársaság újonnan megválasztott elnökéhez, amelyben „őszintén és melegen gratulált" választási győzelméhez. Jókívánságait fejezte ki Guzmannak Carlos Andreas Pérez venezuelai államfő is.*

✦ SANTIAGO: Mintegy harminc chilei politikai fogoly csatlakozott kedden ahhoz az éhségsztrájkhoz, amelyet bebörtönzött és eltűntnek nyilvánított chileiek hozzátartozói immár nyolcadik napja folytatnak, hogy ezzel kényszerítsék a kormányt: adjon felvilágosítást az eltűnt hazafiakról.

✦ *ANKARA: Nyolc halálos áldozatot követeltek azok a zavargások, amelyek hétfőn robbantak ki Törökország öt városában. A közép-anatóliai Konyában a Konstantinápoly elfoglalásának 525. évfordulójára rendezett tömeggyűlés résztvevői csaptak össze a rendfenntartó erőkkel. Isztambulban, Gaziantepben és két tengerparti városban diákok és rendőrök között tört ki tűzpárbaj. Az összetűzésekben 13 személy sebesült meg, köztük 10 rendőr.*



KS/D. NAPLÓ, TELEFOTÓ

Egyesült Államok-szerte tömegtüntetéseken követelik az emberek a fegyverkezési hajsza megfékezését, a leszerelés előmozdítását. A képen a San Francisco-i demonstráció résztvevői a neutronfegyver betiltását követelik.

Megkezdődött a magyar–szovjet kormányközi bizottság ülésszaka

Kedden a Parlamentben plenáris üléssel megkezdődött a magyar–szovjet gazdasági és műszaki-tudományos együttműködési kormányközi bizottság XXI. ülésszaka. A tanácskozáson a két delegációt Marjai József és Konsztantyin Katusev miniszterelnök-helyettesek, az együttműködési bizottság társelnökei vezetik.

Üdvözlő beszédében Marjai József rámutatott, hogy sikeresen hajtják végre a két ország megállapodásaiból adódó, s Kádár János és Leonyid Brezsnyev múlt évi találkozóján külön is megfogalmazott közös feladatokat. A magyar fél abból az alapelvből indul ki, hogy hazánk számára elsőrendű fontosságú az együttműködés erősítése, továbbfejlesztése a Szovjetunióval. A kapcsolatok erősítésének, s ezen belül a gazdasági együttműködés fejlesztésének nagy jelentőségét pártunk Központi Bizottságának határozatai is nagy nyomatékkal hangsúlyozzák. A kapcsolatok bővítésének fontos tényezői azok a tárgyalások is, amelyekre a mostani ülésszak jó lehetőségeket nyújt. Olyan nagyjelentőségű kérdések kerülnek napirendre, mint a távlati együttműködés, a szakosítás és a kooperáció bővítésének témaköre, az árucsereforgalom helyzetének áttekintése, a további dinamikus fejlődés feltételeinek feltárása.

Konsztantyin Katusev válaszában szintén hangsúlyozta az internacionalizmus elvén alapuló együttműködés nagy jelentőségét, mert e szoros kapcsolatok népeink javát szolgálják. A napirendre kerülő jelentős kérdésekre utalva rámutatott a növekvő követelményekre, amelyek magától az együttműködési bizottságtól is körültekintő, alapos munkát kívánnak meg. Mint mondotta, a bizottság igen fontos fóruma a két ország gazdasági együttműködésének, alkalmas arra, hogy a nehéz kérdésekre is megoldást találjon. Ezért méltán várható, hogy a mostani tanácskozások újabb lépésekkel viszik előre a két ország együttműködését.

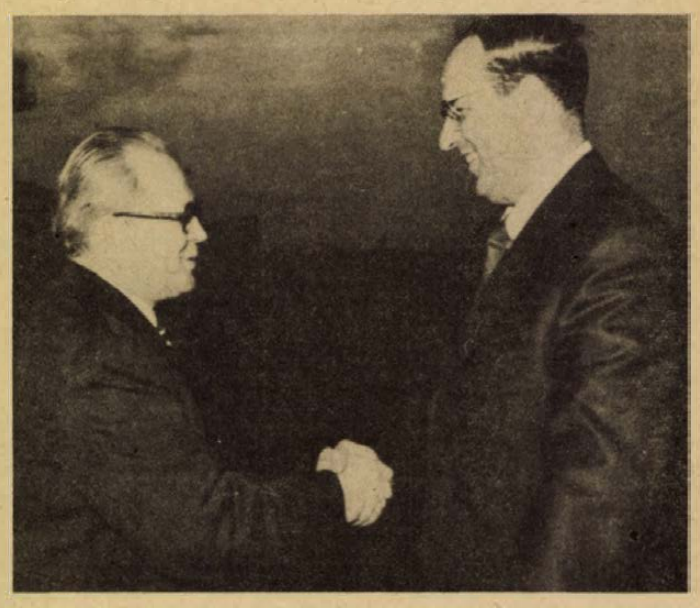

KS/D. NAPLÓ, TELEFOTÓ

A képen Konsztantyin Katusev szovjet és Marjai József magyar miniszterelnök-helyettes, a bizottság társelnökei.

A két beszéd elhangzása után megkezdődött a napirendi pontok megtárgyalása. Beszámolókat vitatnak meg az együttműködés egész sor kérdéséről, egyebek között a Vinnyica–Albertirsa között épülő nagyfeszültségű távvezeték építésének menetéről, az árucsereforgalomról és további bővítésének lehetőségeiről, a közös műszaki-tudományos eredmények gyakorlati alkalmazásáról, javaslatok hangzanak el a gyártásszakosítás és -kooperáció hosszútávú fejlesztési programjának kidolgozásához és előkészítenek néhány újabb kormányközi, illetve tárcaközi együttműködési megállapodást.

Huszár István hazaérkezett Varsóból

Kedden hazaérkezett Varsóból Huszár István, a Minisztertanács elnökhelyettese, az Országos Tervhivatal elnöke, aki Tadeusz Wrzaszczyknak, a Lengyel Népköztársaság miniszterelnök-helyettesének, az Állami Tervbizottság elnökének meghívására tárgyalásokat folytatott a két ország közötti gazdasági együttműködés kérdéseiről, és jóváhagyták a következő tervidőszak főbb feladatait.

Kuba a VII-re készül

Új korszak kezdete

Kuba teljes függőségi viszonyban volt az USA-val, és míg az árnyékban az uzsorások meggazdagodtak, addig a néptömegek nyomora egyre növekedett. Már Batista diktatúrájának első évében olyannyira kiéleződött a helyzet, úgy nőtt a nyomor és a néptömegek elégedetlensége, hogy nem volt más kiút, mint a fegyveres harc.

1953. július 26-án Fidel Castro 26 éves ügyvéd vezetésével egy csoport megtámadta a Moncada laktanyát Santiago de Cuba-ban. Arra számítottak — mivel ez a karnevál napja —, hogy csak a legszükségesebb őrség marad a Moncada laktanyában. De **elfoglalása nem sikerült. A hősök véráldozata azonban nem volt hiába, példát mutatva, megkezdték Kuba függetlenségének kivívását, mely példát adott a kubai nép számára.**

Az elítéltek két év múlva kiszabadultak s Fidel Castro 1956. végén Mexikóban újjászervezte erőit, majd 82 társával illegálisan visszatért Kubába a Granma nevű jacht fedélzetén, mely a „Las Coloradas" nevű tengerparton (Észak-Oriente) ért partot 1956. december 2-án. Ebben az expedícióban a „Moncada" veteránjai mellett új forradalmárok is részt vettek: Camilo Cienfuegos és Ernesto Che Guevara.

December 5-én az expedíciót megtámadták Batista fegyveres erői és a 82 emberből mindössze 12 maradt. Ebből a 12 emberből születik meg később a felkelősereg, valamint az első hadoszlop Fidel vezetésével, amely a Sierra Maestrai hegyekben több mint két éven át harcolt. 1957. májusában megalakul a második hadoszlop Che Guevara vezetésével. 1958 elején Fidel Castro javaslatára megnyitják Oriente tartományban a második orientei frontot, melynek élén Raul Castro Ruz áll, majd a harmadik frontot, amelyet Juan Almeida vezet. S a nép által támogatott felkelők mind nagyobb sikereket érnek el.

Az Egyesült Államok tanácsadókkal és nagy mennyiségű modern fegyverzettel segíti Batistát, de nem tudja megakadályozni a diktatúra bukását. A kubai nép, melyet a Rádió Rebelde (Felkelő Rádió) állandóan informált a forradalmárok győzelmeiről, nem hagyta többé megtéveszteni magát az imperialisták által, általános sztrájkot szervezett és megakadályozta egy újabb bábkormány hatalomra jutását. A hatalom a nép kezébe került. 1959. január elsején véglegesen győz a forradalom.

A forradalmi kormány elfogadja a földreform törvényt, amely eltörli a nagybirtokokat és 100 000 parasztot juttat földhöz. Csökkentik a lakbéreket és a villanyáram díját, köztulajdonba veszik a tengerparti üdülőhelyeket és más intézkedéseket tesznek a társadalmi igazságosság helyreállítására. A kormány megszervezi a Forradalmi Fegyveres Erőket (FAR) és a népi milíciát. 1960-ban államosították a cukorgyárakat, bankokat, olajfinomítókat és más észak-amerikai tulajdonban levő nagytőkés érdekeltségeket. 1960. szeptember 2-án a népi gyűléseken jóváhagyták az Első Havannai Nyilatkozatot. Ez az okmány megerősíti Kuba szuverenitását. Ugyanebben az évben a kormány diplomáciai kapcsolatot létesít a szocialista országokkal. 1961 áprilisában a Disznó-öböl elleni zsoldostámadás előestéjén kinyilvánítják, hogy a kubai forradalom szocialista forradalom.

A Playa Giron-i inváziót, amelyet az Egyesült Államok szervezett, irányított és finanszírozott, a zsoldosok partraszállását az USA légierejének bombázása előzte meg (bombázták Santiago de Cuba polgári, Havanna és San Antonio de los Banos katonai repülőtereit). Az észak-amerikai katonai irányítás, a modern fegyverzet és hírszerzés ellenére a támadókat nem egészen 72 óra alatt szétverték. A kubai nép fegyveres győzelme egyben az amerikai imperializmus első katonai veresége.

Kuba rálépett a szocializmus építésének útjára.

Király Ferenc



A Forradalom tere Havannában, José Marti emlékművével

Jogsegély-szolgálat a Pécsi Kesztyűgyárban

A szakszervezeti jogsegélyszolgálat bevezetésére a Pécsi Kesztyűgyárban 1976-ban került sor. Bevezetésének indokoltságát mi sem bizonyítja jobban, mint hogy a megszervezés évében négy hónap alatt 100 dolgozó vette igénybe a szolgálat segítségét. 1977-ben pedig 382 dolgozó élt a lehetőséggel.

A jogsegélyszolgálat 245 esetben adott felvilágosítást és tanácsot, 73 dolgozó részére szerkesztett beadványt, 40 dolgozó ügyében járt el külső szerveknél és 24 alkalommal került sor bíróság előtti képviselet ellátására. Mivel a Kesztyűgyár dolgozóinak 80 százaléka nő, elsősorban családjogi ügyekben keresték fel a jogsegélyszolgálatot, tág teret nyitva ezzel a szakszervezeti érdekvédelemnek, a szakszervezet családvédelmi tevékenységének. A családi ügyek rendezése során a szocialista erkölcs alapján való megegyezésre igyekeztünk rábírni a feleket. De jogsegélyszolgálatunk nevelő, meggyőző, egyeztető szándéka mutatkozott meg a polgári jogi, államigazgatási, munkajogi, társadalombiztosítási és más természetű ügyek intézése során is, amely általában eredményesnek bizonyult.

A vállalaton belül figyelemmel kísérjük dolgozóink munkahelyi érdekeinek érvényesülését, felhívjuk a figyelmet az esetleges hibákra, észrevételt tettünk a kollektív szerződés módosítására.

A dolgozók munkahelyen kívüli ügyeinek gyors és sikeres intézése céljából tartjuk a kapcsolatot a különböző hatóságokkal és szervekkel, együttműködünk más jogsegélyszolgálattal. Különösen kiemelkedő a munkakapcsolatunk az I. kerületi tanácsi hivatallal. Számos intézkedéssel segítették, könnyítették a szolgálat munkáját, dolgozóink ügyeinek gyors és sikeres intézését.

A hivatali ügyintézéssel kapcsolatban általában kedvezőek tapasztalataink. A tanácsi ügyfélszolgálati irodák létrehozásával az állampolgárok a „földszinten" kapnak útbaigazítást. Ugyanakkor tapasztaltuk, a dolgozók főleg adó-, illeték és hagyatéki eljárással kapcsolatos ügyeikben gyakran azért keresik fel a jogsegélyszolgálatot, mert a kapott szóbeli, írásbeli tájékoztatás, felhívás nem éppen közérthető. Nem mindenki tudja például mit jelent a visszterhes vagyonátruházás, ki vagy mi a hagyatéki hitelező, az osztályos egyeség stb. Helyes lenne a formanyomtatványok, előreszövegezett felhívások nyelvezetét a közérthetőség szempontjából felülvizsgálni.

A konkrét ügyek intézésén kívül nagyon fontos feladatunknak tekintjük a jogi ismeretek, a jogi kultúra terjesztésében való közreműködésünket, melyet eddig a jogszabályok ismertetésével különböző kommunikációs eszközök (üzemi híradó, faliújság, hangos híradó, röplapok, vetélkedők) útján oldottunk meg.

Jogsegélyszolgálatunk a tapasztalatok szerzésének időszakán túl van. Úgy érezzük, élvezzük dolgozóinknak a jogsegélyszolgálatba vetett bizalmát, ami további jobb munkára serkent.

Dr. Bonyár Edit Zsuzsa,
a Pécsi Kesztyűgyár jogsegélyszolgálatának vezetője

Köszönjük a támogatást

A vajszlói 713. sz. kákicsi Kiss Géza úttörőcsapat ezúton szeretné köszönetét kifejezni a baranyahídvégi termelőszövetkezet vezetőségének az egész évi támogatásért. A termelőszövetkezet segítségével sok tanulót vihettünk kirándulni, aminek a pajtások nagyon örültek.

Rácz Miklósné
csapatvezető

A szerkesztőség postájából

„Csodálatos adat..."

Nagyon sokszor találok lapjukban olyan „csemegéket", amelyek fogalmazási és szedési hibákból erednek. A minap is az egyik hírben, melyben Döbrököz és Csurgó között szétszakadt tehervonatról írnak, olyan csodálatot érdemlő adatot találtam, amelyhez foghatót még öregapám sem láthatott, pedig az vasutas volt. Ilyen hosszú tehervonat még nem közlekedett a MÁV vonalain. Ugyanis —, mint tudják — Csurgó és Döbrököz között 11 állomás van. Ez a távolság körülbelül 90 kilométer. Egy vagon hossza átlag 10 méter, tehát 9000 vagonból állt a szerelvény. Némileg ismerve a vasúti szabályokat, tudom azt, hogy egy-egy vonat általában egy vonómozdony teljesítőképességéhez mérve, átlagosan 60 vagonból állhat, tekintettel az állomások befogadóképességére. Négynél több mozdony csak rendkívüli esetekben alkalmazható vonat továbbítására. Ehhez a szerelvényhez 150 mozdonyra volt szükség, ami valóban azt eredményezte, hogy a mozdonyok különféle erőkifejtése folytán a vonatot össze-vissza rángatták és végül is szétszakították. A régi időkben vonatszétszakadás csak két szomszédos állomás között volt lehetséges, mert a vonat hossza lényegesen rövidebb volt, mint a két szomszédos állomás közti távolság. Volt vonatszétszakadás Döbrököz és Kurd állomások között, de Döbrököz és Csurgó között ilyen még nem volt. Hogy mekkorát fejlődött azóta a vasút, hogy nyugdíjba mentem?!

E. E.

Földszinti termet kérünk

A mozgássérültek Baranya megyei Egyesülete most van alakulóban. Engedélyünk van, csak éppen helyiség nincs, ahol összejöhetnénk. Egy terem kellene, ahol szervünk megkezdené munkáját.

Ezúton szeretném kérni az arra illetékest, hogy biztosítson egy földszinti termet, mellyel örömet szerezhetne több száz rokkant embernek, ahol szervünk megkezdhetné munkáját.

Dr. Újhegyi Ilona
szervező



Magyarországon található ez a zöldség-gyümölcs elárusító pavilon, melynek felirata némi kívánnivalót hagy maga után
(Lenhardt József)

Növényvédelem

Most alapozhatjuk meg a jó termést

A szőlőt virágzás előtt a peronoszpóra, botritisz, szőlőmolyok és a lisztharmat azonos időszakban károsíthatja. A permetezéseket közvetlen virágzás előtt és virágzás után végezzük.

A négy kártevő ellen ható szerek többsége egyszerre nem juttatható ki. Szőlőmolyok ellen az Unitron 40 EC vagy Bi 58 szert külön permetezzük. A peronoszpóra, botritisz, lisztharmat ellen ható három szer egyszerre juttatható ki. A szőlőmoly és a botritisz a fürtkezdeményeket teljesen vagy részlegesen pusztítja. Megelőző védekezésként a botritisz ellen Topsin-metil, Chinoin Fundazol vagy Ortho-Phaltan permetezése javasolt.

Szőlőperonoszpóra ellen Dithane M-45 vagy Zineb, szőlőlisztharmat ellen Thiovit vagy Pol-Sulkol használható jelen időszakban. Fel kell hívni a termelők figyelmét, hogy virágzás előtt a szőlőnél a lombtrágyák kijuttatása nem indokolt. Nagyon sok károsodást okoz a vegyszerek túladagolása és a 4—5 szer egyszerre való kijuttatása.

Az almát varasodás ellen Dithane M-45, Zineb vagy Orthocid oldattal permetezzük. Lisztharmatra érzékeny fajtáknál Topsin-metil 70 WP vagy Chinoin Fundazol alkalmazása javasolt. Az almamoly és a kaliforniai pajzstetű lárvái ellen Unitron 40 EC vagy Metation használható.

Az őszibarack levéltetveket leghatásosabban Pirimorral pusztíthatjuk. Gyümölcsmolyok hajtáscsúcs károsítása esetén Unifosz 50 EC vagy Bi 58 EC permetezése ajánlatos.

A szilvát június 10—15. között szilvamoly és levéltetvek ellen Metation vagy Bi 58 szerrel védjük.

Dinnye, tök, uborka permetezéséhez június első felében Antracol vagy Orthocid permetezése javasolható.

Burgonyabogár Sevin 85 WP permetezőszerrel vagy Rovlinka 3-D porozószerrel pusztítható. Kertészetben a levéltetvek ellen Pirimort használjunk.

Dr. Frank József

Az illetékesek válaszolnak

Megkezdődött a speciális óvodai cipőtípusok gyártása

Szerkesztőségünk levelet kapott a Könnyűipari Minisztériumból, melyben kérik, hogy az alábbi néhány sort, mint a minisztérium válaszát közöljük a Megkérdeztük a minisztert című tv-műsor alkalmával feltett kérdésre, mivel a kérdező nem adta meg pontos címét.

Tölgyes Lajosné azt hiányolta: a gyerekeket az óvodába nem lehet fekete talpú cipőben elvinni, fehér talpút viszont nem kap.

A cipőiparban alkalmazható anyagok minőségét szigorú szabvány előírások szabályozzák. Nem használható fel olyan talpanyag sem, amely csúszás vagy horzsolás esetén felszínezi a padlót. Ezért számunkra érthetetlen az az óvodai követelmény, hogy fekete talpú cipőt nem hordhatnak a gyermekek.

A gyermekcipők gyártásában igyekeztünk követni a fogyasztók igényeit. A választék bővítésén belül az elmúlt időszakban sokféle talpanyag alkalmazására törekedtünk. Jelenleg a természetes bőr mellett többféle színű gumi és egyéb műanyag talppal készülnek a gyermekcipők. Ezen kívül még speciális óvodai-bölcsődei cipőtípusok gyártása is megkezdődött. Eddig ismeretlen volt előttünk a fehér talpú cipők iránti óvodai követelmény. A jövőben azonban a gyermekcipő kollekciók készítésénél és az eladásoknál figyelembe fogjuk venni észrevételét.

Tölgyes Lajosné érdeklődött az iránt is, hogy miért olyan hosszú – 2 éves – határidővel rendelhetik meg a bölcsődei bútorokat.

Ismereteink szerint a gyártók általában fél éven belül szállítják a megrendelt bútort. Az említett esetet jobban kellene ismerni ahhoz, hogy pontosabb választ adhassunk.

Szántó Róbertné
osztályvezető

Mikor lesz tájékoztató?

A MÁV—Volán szerkesztésében a Pécs Főpályaudvart is érintő helyi járatainknál menetrendi tájékoztatót adtunk ki, amely 4 forintos egységáron a MÁV és a Volán menetjegyirodáin megvásárolható. A menetrend a Pécs Főpályaudvart érintő vonatok és helyi autóbuszjáratokon kívül tartalmazza az autóbusz-pályaudvarról induló helyközi járatok induló és érkezési adatait is.

Átfogó helyi menetrendi tájékoztató kiadását ez év szeptember 2-től tervezzük. Helyi járataink utasforgalmában ugyanis, mint ezt felméréseink is igazolják, a nyári hónapokban részben a diák utazások elmaradása, részben a szabadságolások miatt, jelentősebb visszaesés tapasztalható. Az utasforgalom növekedése ezzel egyidejűleg egyes járatok sűrítése is csak az őszi hónapoktól várható, ezért átfogó menetrendi tájékoztató kiadását is szeptembertől tartjuk célszerűnek.

Laki Pál
igazgatóhelyettes

„A vevő lót-fut, bosszankodik"

A fenti című cikkhez az alábbiakat szeretnénk hozzáfűzni:

A GELKA-szervizek a MINIMAT automata mosógép üzembe helyezését, javítását végzik. Erről a jótállási jegyben foglalt szervizlista is tájékoztatja a vásárlót. A GELKA a vásárló bejelentésétől függetlenül értesül a készülékek eladásáról. A kereskedelmi egységek részére megcímzett értesítő levelezőlapokat küldtünk a tájékoztatás megkönnyítésére. Az értesítés kézhezvétele után szakembereink felkeresik a vásárlókat a telepítés elvégzésére. Kisebb villamos javítási munkát azonnal elvégeznek. Nagyobb átalakítási igény esetén értesítjük az Épület- és Lakáskarbantartó Szövetkezetet. A szövetkezet a mi bejelentésünkre, de a vásárló megrendelésére a szükséges átalakítási munkákat elvégzi. Intézkedéseinkkel az a célunk, hogy a vásárló a legrövidebb időn belül, lótás-futás, bosszankodás nélkül használhassa megvásárolt gépét.

Marosy István
GELKA műszaki vezető

Szerkesztől üzenetek

„Fejünk felől a tetőt" jeligére üzenjük, a levelében leírtak szerint házasságkötés után a lakás közös. Válás esetén a házastársat a lakásból az utcára nem lehet kitenni. Ha vagyoni vitára kerül sor, bírósághoz fordulhat.

B. István, Komló: Az építési hatóságtól az építési engedély módosítását kell kérnie.

T. Zoltánné és Cs. Istvánné: A levelük alapján közölhetjük, hogy az említett családi ház közös vagyonnak számít.

Jogi tanácsadó

Horváth I. szeretne munkahelyet változtatni. Kérdése: munkaviszonyát milyen módon szüntetheti meg?

A hatályos rendelkezések szerint a munkaviszonyt
— közös megegyezéssel,
— másik vállalathoz való áthelyezéssel,
— felmondással vagy
— azonnali hatállyal szüntetheti meg a dolgozó.

Tájékoztatásul közöljük még azt is, hogy a felmondási idő tartamára nem köteles a munkáltató a dolgozót felmenteni. A munkavégzés alóli felmentés megadása vagy megtagadása a vállalat döntésétől függ. E döntés ellen jogorvoslati lehetőség nincs.

Abban az esetben, ha a vállalat mégis felmenti a dolgozót a munkavégzés alól, akkor erre az időre átlagkereset illeti meg.

Nagy G.-né kérdezi, hogy ki lehet lakásszövetkezeti tag?

Lakásszövetkezeti tag az lehet, aki
a) lakástulajdon szerzésére jogosult vagy a lakásnak már tulajdonosa és
b) írásbeli nyilatkozatban vállalja, hogy az alapszabály rendelkezéseit magára nézve kötelezőnek ismeri el,
— a lakásszövetkezet céljának megfelelően előírt fizetési és más jellegű kötelezettségeit teljesíti. (Nem fizetés esetén engedélyezi tartozásának levonását fizetéséből.)

Mód van arra, hogy kiskorú is lakásszövetkezeti tag legyen. Természetes azonban az, hogy ilyen esetben a nagykorúság betöltésig a törvényes képviselő (szülő vagy gyám) gyakorolja a jogokat, kötelezettségeket.

A tagfelvételi kérelmet írásban kell benyújtani. Szervezés alatt álló lakásszövetkezet esetében a szervezőnél, már működőnél a lakásszövetkezet igazgatóságához. A kérelemnek tartalmazni kell mindazokat az adatokat, amelyek a felvételhez szükségesek.

Vigyázzunk jobban egészségünkre

Az ételmérgezések megelőzése

Ételmérgezés minden olyan heveny egészségkárosodás, melyet élelmiszer, ital fogyasztása után, az abban feltehetően jelenlevő szerves vagy szervetlen (mikrobiológiai, vegyi eredetű) anyag okoz.

Az étrend helyes összeállítása mellett fontos, hogy az ételek elkészítéséhez jó minőségű élelmiszereket szerezzünk be, melyeket megfelelően kell tárolnunk a felhasználásig. A helytelen tárolás következtében a kisebb, nagyobb számban jelenlevő rothasztó baktériumok, erjesztő- és penészgombák hatására az élelmiszer romlása megkezdődik. Sérült, zúzódott élelmiszer különösen gyorsan bomlik, mert a sérülés helyén a baktériumok könnyebben behatolnak. Így nemcsak tápértéke csökken, hanem az egészségre káros, mérgező anyagok is keletkeznek. A romlott élelmiszer színe, íze, szaga jellegzetes, az undortkeltő elváltozást könnyen felismerjük, így nem fogyaszthatjuk el. Bizonyos esetekben az élelmiszerekben olyan elváltozások mennek végbe (bomlási folyamat, baktériumok elszaporodása), melyek szabad szemmel nem láthatók. Az ilyen étel elfogyasztása után jelentkeznek az „ételmérgezés" tünetei — hányinger, hányás, hőemelkedés, láz, gyomor- bélgörcsök stb.

Az élelmiszerekben a közvetlen fény, levegő is okozhat elváltozást, például olaj, vaj avasodása. A fényérzékeny élelmiszereket fénytől védetten, hűvös helyen tároljuk. A bomlási folyamatok a meleg évszakban gyorsabbak. Tej, hús, hal különösen gyorsan romlik. Ezeket hűtötten tároljuk. Rövid ideig történő tárolásnál a 0 és plusz 4 Celsius fok közötti hőmérséklet a legmegfelelőbb. Fagyasztott, mélyhűtött árut vásárlás után a lehető legrövidebb időn belül helyezzük a hűtőszekrény mélyhűtő részébe vagy legalább 2 órán belül használjuk fel. A fagyasztás során ugyanis a sejtek víztartalma apró jégkristályok formájában fagy meg és a sejteket roncsolja. Ha kivesszük a hűtőszekrényből, az élelmiszer levet enged, a szétroncsolt sejtek folyadéktartalma az abban oldott értékes tápanyagokkal együtt elfolyik. A rothasztó baktériumok is könnyebben fejtik ki hatásukat, az élelmiszer gyorsabban romlik. Az élelmiszerek egymást is szennyezhetik. Vásárlásainknál gyümölcs, kenyér, sajt, hús, zöldségfélék ne kerüljenek egymás mellé vagy ha ez elkerülhetetlen, gondosan csomagoljuk külön az árukat (megfelelő számú és méretű műanyagzacskó csomagolásunkat megkönnyíti).

Felhasználás előtt a gyümölcs, zöldségfélék alapos folyóvizes mosása igen fontos, mert földdel, porral, egyéb anyaggal szennyezett lehet. Étkezés után haladéktalanul mosogassuk el a használt edényeket. A rajtuk maradt ételmaradékban az esetleg bekerült baktériumok igen gyorsan elszaporodnak. A zsíroldószeres mosogatás után forró, lehetőleg folyóvízzel öblítsük az edényeket és csepegtető rácson szárítsuk, így fölösleges a törölgetés. Ez egészségvédelmi szempontból is fontos, mivel a törlőruhák rövid idő alatt szennyeződnek, és a tisztára mosott edényeket újra szennyezhetjük, fertőzhetjük.

A fagylalt is ételféleség, a legkényesebbek közé tartozik. A hőmérséklet emelkedésével arányosan, romlásának veszélye igen nagy. Csak megfelelően lefagyasztott fagylaltot fogyasszunk. A felengedett fagylalt újra fagyasztása a fent említett okok miatt nem ajánlatos.

Pécs m. városi Tanács V. B. egészségügyi osztálya egészségnevelési csoportja

LAKÁS–INGATLAN

Eladó Vaskapu-pusztán egy tanya épületekkel, 1 hold földdel. Egyben vagy külön is eladó. Továbbá egy 300 literes szőlőprés. Miskolci Vince.

Szőlő, présház, felszereléssel eladó. Hird, Tömörkény I. u. 25.

Szekszárdon 2½ szobás öröklakás beköltözhetően, sürgősen eladó. Sólyom Barnabás, Dombóvár, Kossuth u. 6/A.

Beköltözhetően eladó 2½ szobás, garázsos házrész a Tettye utcában. Kisebb balatoni telket, vagy társasnyaralóban lakrészt beszámítok. Érdeklődni: Miklóséknál, Megye u. 18-ban.

Két diáklány központi fűtéses albérletet keres a POTE közelében. Cím: Hachimek Ilona, 7623 Pécs, Magyar L. u. 7/A., III. em. 12.

3 szobás, kertes családi ház garázzsal sürgősen eladó. Vasas II., Fenyő u. 32. sz. alatt. Érdeklődni a helyszínen: 3-án, 4-én 11–20 óra között.

2 szobás öröklakás eladó. Szigetvár, Gagarin tér III. ép., II. em. 2. Érdeklődni: Istvánfalvi u. 2.

2 szobás, összkomfortos szövetkezeti lakás eladó. Pécs, Építők útja 2/D., fszt. 2. 17 órától.

Fiatal értelmiségi házaspár születendő gyermekkel, önálló lakrészt vagy lakást keres albérletbe. „Megbízható, pontos fizető" jeligére a Hunyadi úti hirdetőbe.

Tettyei, nagyméretű, 1,5 szobás öröklakás sürgősen eladó. 280 ezer + OTP Telefon: 13-347.

Házhely eladó. Pécs, III. ker., Fülemüle utca 5. Sarkadi.

300 n-öl jól termő konyhakert, gyümölcsös, hétvégi faházzal sürgősen eladó. Érdeklődni: 11-243-as telefonon.

Bári szőlőhegyen 890 n-öl lucernás olcsón eladó, jó kilátással a Dunára. Bár, Szabadság utca 47.

Dunaszekcső, Felszabadulás u. 59., kettőszobás, komfortos családi ház, beköltözhetően eladó. Mohács, Kun B. u. 4., fszt. 2.

100 n-öles szép kert, gyümölcsös terméssel, belterületen, buszmegállóhoz 2 percre, betegség miatt eladó. Irányár: 22 ezer Ft. Pécsszabolcs, Klapka u. 8. Kovácsék (47-es buszvégállomásnál).

Fonyódligeten 2 szoba hallos, összkomfortos nyaraló június 10–24-ig kiadó. Érdeklődni: Pécs, Viktória utca 1., I. em. 5.

Elcserélném földszintes, 2 nagy szobás, Komfort cserépkályhás lakásomat 2 és fél–3 szoba összkomfortosra, távfűtésesre. „Különbözetet térítek" jeligére a Hunyadi úti hirdetőbe.

2 szobás, kertes családi ház 160 n-öl területtel, beköltözhetően eladó. Nyíl utca 20.

Házhely eladó. Magyarürögi út 164. Telefon: 18-610.

Eladom 695 n-öl fajszőlőmet teljes felszereléssel, (20 hl-es kád, 14 hl-es hordók, új prés, álló hordók, permetezőkannák, betonkád stb.), betegség miatt. „25 ezer" jeligére a Hunyadi úti hirdetőbe.

Komló, Dávidföldön félkész családi ház sürgősen eladó. Érdeklődni: Komló, Ságvári Endre út 4. Csonka.

Eladó másfél szobás szövetkezeti lakás. Komló, Alkotmány u. 54., III. em. 4. Kiss.

Pécsett üdülőtelek lakható épülettel eladó. Levélcím: Pécsvárad, Pf. 14.

Pécsújhegyi iskolával szemben 430 n-öl, jó karban lévő szőlő eladó. Házhelynek is alkalmas. Érdeklődni a Koksz u. 29. sz. alatt, a hét minden napján, 14–18 óráig.

300 n-öl szőlőterület jutányosan eladó. Pécs-Szabolcs, Csertető 206. Váry.

Családi ház, 3 szoba, 2 konyha, beköltözhetően, megosztva is eladó. Szőlő-gyümölcsös lakható épülettel, körül bekerítve, egyenes helyen, víz, villany van, műút mellett, olcsón. Érdeklődni: Pécs, Virág u. 5.

Keresek 3–4 szobás, kertes családi házat, vagy jó fekvésű telket építési engedéllyel. „Készpénzzel fizetek" jeligére a Hunyadi úti hirdetőbe.

Elcserélném Jókai utcai, II. emeleti 1 szoba komfortos tanácsi lakásomat III. kerületi, 2–1½ szobás, összkomfortos lakásra, térítéssel. „Krisztina" jeligére a Sallai utcai hirdetőbe.

Mozsgó, Alsóhegy 33. sz. alatt 400 n-öl szántó 250 n-öl szőlővel, 2 szoba, konyha, kamrás, jó állapotban lévő házzal, sürgősen eladó. Irányár: 60 000 Ft. Érdeklődni mindennap a helyszínen. Havasi.

Elcserélném 3 szoba összkomfortos, tanácsi távfűtéses lakásomat kettő másfél szoba, összkomfortos lakásért. Telefon: 14-334.

Elcserélnénk Kossuth Lajos utcai 2 szobás, emeleti, olcsó bérű PIK-lakásunkat összkomfortossa. „Augusztus" jeligére a Sallai utcai hirdetőbe.

Elcserélném városközpontban 3 szoba távfűtéses tanácsi lakásomat 2 szoba tanácsira. „Szalai András út, Szabadság út környékén" jeligére a Sallai utcai hirdetőbe.

Fonyódi kertes házban lévő 2½ szobás, étkezős, földszinti, külön bejáratú komfortos, tanácsi lakásomat elcserélném 2½–3 szobás pécsi, tanácsi lakásra. Válaszokat: „Vízközelben" jeligére a Sallai utcai hirdetőbe.

Eladó: Felső-Gyükésben, a városhoz közel, öt éve telepített 300 n-öl szőlő-gyümölcsös új középülettel együtt. Érdeklődni lehet: Pécs II., Szabadság u. 9. sz., IX. em. 35. Hétköznap 17.30-tól 20-ig, illetve vasárnap.

500 n-öl szőlő két részben is eladó. Villany, víz, kocsiút van. Belterület. Szép kilátás van. Április 4. u. 4.

Elcserélném kétszobás, garázsos, összkomfortos házamat 2–2½ szobás szövetkezeti vagy OTP-lakásra. „Tettye környéke" jeligére a Sallai utcai hirdetőbe.

Pellérden 667 n-öl szőlő-gyümölcsös, hegyderékban 177-es számú présház megosztva is eladó. Érdeklődni: helyszínen vagy 7633 Pécs, Pollack M. u. 15., II. em. 2. Szeidler J.

Bogád, Csonka-hegyen, 300 n-öl szántó eladó. Külön 110 n-öl telek a pincesoron. Érdeklődni lehet: Fekete József, Bogád, Kossuth u. 112.

Kettő szoba, kettő konyha, kamrás lakrész kis kerttel, Gyárvároson, a panelüzem alatt eladó. Érdeklődni: Ságvári E. u. 18.

Hirden, az Újtelepen házhely építőanyaggal, sürgősen eladó. Érdeklődni: Szilágypusztán, Merenáéknál.

Pécshez 2 km-re, Bogádon, 110. számú ház eladó, továbbá 1200 n-öl gyümölcsös és szőlő.

Családi házban nagy szoba, nagy konyha, kamrás lakásomat elcserélném 1½ szobásért. Szövetkezeti is érdekel. „Magas ráfizetés" jeligére a Sallai utcai hirdetőbe.

Magyarsarlóson, külterületen két nagy épület lebontásra, minden elfogadható árért eladó, elköltözés miatt. Raffainé.

A 6. sz. főútvonal vasasi autóbuszmegállótól 5 percre a Murom hegy legszebb részén 295 n-öl, 4 éves lugasszőlő gyümölcsfákkal, pincével eladó. Érdeklődni: Duna Károly, Pécs I., Dobó István u. 86., III. em. 1. Mindennap 16 órától.

1300 n-öl szántó megosztva is, 375 n-öl szőlő eladó. Érdeklődni: 7628 Pécsszabolcs, Vájár-köz 1. Bózsáék.

Eladó 200 n-öl házhely, egy IY S–100-as Skoda gépkocsi. Pécs, Bálics u. 53.

Eladó 208 n-öl szőlő a máriagyűdi elágazásnál. Érdeklődni: Pécs, Patacs, Fő u. 43. Horváth.

Eladó Abaligeti út 6/B., 690 n-öl fiatal lugasszőlő, részben gyümölcsös, teljes felszereléssel, pince, présház, emeleten 5x6-os hétvégi pihenőszobával. Kút, villany van. Garázsépítés engedélyezett. Érdeklődni a helyszínen.

600 n-öl szőlő présházzal eladó Vasas-Kerékhegyen. Érdeklődni: Farkas József, Hird, Zengő u. 15. szám.

ADÁS — VÉTEL

Olajkályha, 7500 kalórlás, levegőszabályozós, üvegfalú tüzelőtérrel, fehér csövekkel, radiátorral, 220 literes csapos hordóval, kifagásztalan állapotban eladó. Fekete, Surányi út 52., II. em.

T 88 típusú villanymotoros morzsoló, 2430 Ft helyett 1530 Ft-ért. Robot villanymotoros morzsolódaráló 3920 Ft helyett 2300 Ft-ért. Amíg a készlet tart. Népbolt 24. Vasbolt, Szekszárd, Széchenyi u. 34.

Veszek: gobelinképeket, festményeket, olajkályhákat, varrógépeket, porcelánt, stílbútorokat, réztárgyakat, zsebórákat, faliórákat, kardokat, mosógépeket, hagyatékot, hűtőszekrényeket, régiséget, televíziókat. Koltay, Rákóczi út 61.

Modern bútorokat veszek és eladok. Szabó, Jókai út 1. Telefon: 21-071.

750-es Zastava bontva, motorja egyben eladó. Lánycsók, Petőfi u. 50., délután háromtól.

RS–09 traktorhoz kettő vagy négyhengeres, jó állapotú motort vennék. Szatmári István, Véménd, József A. u. 3.

412-es Moszkvics, komplett, üzemképes sebességváltója, P 10-es Pannonia, megkímélt, eladó. Mohács, Terv-tömbelső, Arányi.

Fiat 128-as gépkocsi eladó. Érdeklődni: I. kerület, Görgey út 9. 17 óra után.

CM-es kiskerekű Wartburg sürgősen, olcsón eladó. Telefon: 13-277/52-es mellék.

Terra kapálós és szántó kertitraktor eladó. Pécs, III. ker., Nagy-Daindol 5/1.

Filmfelvevő igényesnek eladó. Komló, Kossuth utca 85. Telefon: 81-553

PB-s Skoda 120 L., fehér, eladó. Megtekinthető: naponta 16 óra után, Felsővámház utca 16.

Húsz család méh sürgősen eladó. Érdeklődni lehet: Pécs, Törökvés u. 3.

Használt kéziszerszámok autójavításhoz eladók. Bolgár Néphadsereg útja 38.

500-as Trabant 1979 márciusig érvényes műszakival eladó. Ugyanott 27 darab villanyoszlop eladó és 2000 darab cserép. Érdeklődni: mindennap 17 óra után. Pécs, Sándor u. 6. szám.

CT-s, 601-es Trabant, most műszakizott eladó. Érdeklődni: szombat délután, vasárnap délelőtt, Kolozsvár u. 13. Nagy.

750 cm³-es Zastava eladó. Érdeklődni bármely időpontban: Vajszló, Kossuth út 27.

Kiskerekű Wartburg jó állapotban eladó. Pécs, Bolyai F. u. 13. Érdeklődni egész nap.

Wartburg Tourist eladó. Telefon: 12-766, napközben.

Simson Swalbe kismotorkerékpár eladó. Pécs, Batsányi u. 17.

1500-as Fiat eladó. Érdeklődni: Pécs, Alajos u. 12. 17 óra után.

1500-as Polski Fiat bontva, új karosszéria-elemek eladók. Bajcsy-Zs. u. 23. Lenti.

Velorex, 1980-ig érvényes műszakival eladó. Cím: Baranyajenő, Szabadság u. 3.

Megvételre ajánljuk Zsuk A–06-os tehergépkocsinkat. Ár megegyezés szerint.

AGROKER, Pécs

VEGYES

Személygépkocsik műszaki vizsgára felkészítése vizsgáztatása, személygépkocsi-motorok kis- és nagyjavítása, alvázvédelem, akkutöltés, savazás, fékek kis- és nagyjavítása, fékcsőcsere is, karosszéria-javítások rövid határidővel. Wolfram Ernő autószerelő mester, Pécs, Szigeti út 62. Telefon: 14-932.

Egész test masszázsa géppel! Karcsúsítás! Dr. Bossányiné kozmetikusnál. Pécs, Kazinczy u. 1.

Zenetanárt keresek, magántanulásra. „Fúvós" jeligére a Sallai utcai hirdetőbe

Lengyel lakókocsimat kölcsönözném. „Külföldi túra" jeligére a Hunyadi úti hirdetőbe.

Gépi kötést hozzáértőnél tanulnék. A feltételekben személyesen megállapodunk. „Júniusban kezdeném" jeligére a Mohácsi Napló szerkesztőségébe.

Középfokú mezőgazdasági gépész képesítéssel állást változtatnék. Telefon: 14-971.

Átalakítási munkákat, tetőjavítást vállalok. Rövid határidő. „Kőműves kisiparos" jeligére a Sallai utcai hirdetőbe.

Garázs kiadó a Megyeri úton. Érdeklődni: Hargita u. 15. 5 óra után.

Mindennemű föld-, kerítés-, kövezési munkát vállalunk. „Precíz" jeligére a Sallai utcai hirdetőbe.

Könnyebb beteg mellé reggel ½8-tól, délután 13 óráig tartó elfoglaltsággal gondozót keresünk. Felvilágosítás délután 16 óra után, Szimcsik Gézáné, Pécs III., Jedlik Ányos u. 3/A., II. emelet 7.

Június I-én, este 8 órakor megkezdi műsorát

a kertvárosi és a Komarov kertmozi

Egész nyáron nagy sikerű, szórakoztató műsorok.

Két vb-mérkőzés közvetítése között nézzen meg egy jó filmet a kertmoziban!

Programjavaslatunk a labdarúgást és a mozit kedvelőknek június 2-ára:

Televízió	17.35—19.30:	Franciaország—Olaszország
Park kertmozi	20.00—22.00:	Ahová lépek, ott fű nem terem
Komarov	20.00—22.00:	A zsoldoskatona
Kertváros	20.00—22.00	Duroc, a katona
Televízió	23.00—01.00:	Magyarország—Argentína

Dolgozókat felvesznek

MÉRLEGKÉPES könyvelőt alkalmaz kulturális vállalat. Részletes ajánlatokat „Perspektíva" jeligére a kiadóba kérjük.

GÉPÍRÓNŐT azonnali belépéssel felveszünk. Jelentkezés: Dunántúli Napló titkárságán, Pécs, Hunyadi út 11.

GYAKORLATTAL rendelkező adminisztrátort azonnal felveszünk. B. m. Háziipari Szövetkezet, Pécs, Déryné u. 35. (150192/1001)

A PÉCSI Keményítőgyár felvesz egy női munkaerőt gépírói, egy ör-portási, valamint férfi és női munkaerőt, háromműszakos gépkezelői munkakörbe. Jelentkezés: Pécs, Bolgár Néphadsereg u. 47. Munkaügy. (150195/1000)

A GELKA Központi Szerviz (Pécs, Budai N. A. u. 1.) felvételt hirdet általános adminisztrátori, valamint segédmunkás munkakör betöltésére. Jelentkezni lehet a szerviz vezetőjénél, személyesen vagy telefonon, 13-333. (150177/0866)

PÉNZÜGYI és egyéb gazdasági számviteli munkához legalább 10 éves gyakorlattal rendelkező, gépírni tudó munkatársat keresünk, csoportvezetőhelyettesnek. „Tudományos intézmény" jeligére a Sallai utcai hirdetőbe. (150181/0201)

A PÉCSI Faipari Szövetkezet raktárost, és segédanyag-raktárba férfi-női betanított munkásokat felvesz. (150191/0609)

GÉPÍRÓNŐT, hegesztőt, lakatost, villanyszerelőt keresünk felvételre, kizárólag pécsi munkahelyre. Jelentkezés: 26. sz. Állami Építőipari Vállalat 6. sz. főépítésvezetősége, Pécs, Nagyhidi u. 16. (32-es autóbusz). Telefon: 12-186, 11-634. (150169/0915)

KONNYÚ fizikai munkára nőket felveszünk: raktári csomagoló és üzleti vállalói munkakörbe. Jelentkezés Patyolat Vállalat, Pécs, Tüzér u. 13. Munkaügyi osztály. (150172/0834)

ÉRETTSÉGIZETT adminisztrátort, továbbá élelmiszer és hús-, hentesáru eladókat felveszünk. B. m. Élelmiszerkereskedelmi Vállalat munkaügyi osztály, Pécs, Ifjúság u. 11. (1190/0946)

ÁRUKISÉRŐKET, betanított munkásokat (segédmunkásokat, csomagolókat) felveszünk. Jelentkezés: Pécs, Megyeri út 59. Füszért, munkaügy. (1185/0048)

Füszért PECS

NEHÉZGÉPKEZELŐI vizsgával rendelkező rakodógépkezelőt keres felvételre a DÉLKŐ Mecseki Kőbányák pécs-kozári üzemébe. (Fehérkúti turistaháznál) (1175/0478)

NŐI és férfi betanított- és segédmunkásokat felvesz a Pécsi Dohánygyár. (150194)

A PÉCSI Dohánygyár felvesz kőműves szakmunkásokat és segédmunkásokat. (150193/0702)

TEHERGÉPJÁRMŰ-VEZETŐKET és kisegítő, nyugdíjas terhergépjármű-vezetőt felveszünk. B. m. Élelmiszerkereskedelmi Vállalat szállító részlege, Pécs, Rákóczi út 50. (udvarban). (1189/0946)

A Mecseki Szénbányák

KARBANTARTÓ ÜZEME

állandó délelőttös munkára

FELVESZ

- asztalosokat,
- ácsokat,
- bádogosokat,
- kőműveseket,
- kubikosokat,
- villanyszerelőket,
- tetőszigetelőket,
- rakodókat,
- segédmunkásokat.

Munkásszállót biztosítunk.

Utazási költséghozzájárulást fizetünk.

Jelentkezés: a munkaügyi csoportnál, Komló, Kossuth L. u. 1. sz.

A PIÉRT Kereskedelmi Vállalat felvételre keres:

— 1 RAKTÁRVEZETŐT,

— 3 FÉRFI RAKTÁRI DOLGOZÓT,

— 2 FÉRFI ÁRUKISÉRŐT.

Jelentkezni lehet: Pécs, Perczel u. 2. szám alatt — Takács István lerakatvezetőnél

Az IBUSZ ajánlja:

Gépkocsival utazók részére: (jövő évi kiutazást nem érinti.)

Veronai ünnepi játékok	augusztus 25—30. 3.500,— Ft + költőpénz + üzemanyag + útlevél
Grazi őszi vásár	október 6—8. 1.100,— Ft + költőpénz + útlevél
Görög—magyar labdarúgó-mérkőzés Athénban	október 24—31. 4.100,— Ft + költőpénz és üzemanyag
Jugoszlávia—Olaszország	augusztustól novemberig 6 nap félpenzióval 2.500—2.800,— Ft + költőpénz + üzemanyag és útlevél.
Őszi zágrábi vásár	szeptember hóban 4 nap félpenzióval 1.200,— Ft + költőpénz + üzemanyag és útlevél.

Őszi—téli ajánlatok

„Egy hét Rómában"	október—decemberig. Részvételi díj 6.000,— Ft
„Különvonat Rómába"	október. Részvételi díj: 5.200—5.900,— Ft
„Hétvége Brüsszelben"	október. Részvételi díj: 5.500— és 4.900,— Ft
„Hétvége Madridban"	október. Részvételi díj: 5.500,— Ft
„Hétvége Amszterdamban"	november. Részvételi díj: 6.900,— Ft.
„Társasutazás Kubába"	Részvételi díj: 17.800,— Ft.
„Egy hét New Yorkban"	Részvételi díj: 18.500,— Ft.
„India—Nepál"	Részvételi díj: 35.000,— Ft.
„Társasutazás Indiába"	Részvételi díj: 16.800,— Ft.
„Körutazás Indiában"	Részvételi díj: 33.000,— Ft.

Jelentkezés a pécsi és komlói IBUSZ-irodákban

HALÁLOZÁS

Megtört szívvel tudatjuk, hogy drága jó felejthetetlen feleségem, édesanyánk, anyósunk, nagymamánk, dédikénk,

TAMCSU JÓZSEFNÉ
Timku Mária

81 éves korában, rövid szenvedés után elhunyt. Temetése június 2-án, pénteken 3 órakor lesz az átai temetőben. A gyászoló család.

Fájdalommal tudatjuk, hogy szeretett édesanyánk, nagymamánk, dédim,

özv. SZOKOLA JÓZSEFNÉ

95 éves korában, csendesen elhunyt. Temetése június 1-én, csütörtökön, 4 órakor lesz a pécsszabolcsi temetőben. A gyászoló család.

Fájdalomtól megtört szívvel tudatom mindazokkal, akik ismerték és szerették, hogy drága édesapám, nagyapánk, dédapánk, és kedves rokon,

RAJZ JÓZSEF

82 éves korában váratlanul elhunyt. Temetése 1978. június 5-én, hétfőn fél 4 órakor lesz, a pécsi központi temetőben. Gyászoló leánya. özv. Ernhaft Ferencné.

Fájdalommal tudatjuk, hogy szeretett férjem, apánk, apósunk,

BÉK ISTVÁN

hosszú szenvedés után elhunyt. Temetése június 2-án, pénteken 2 órakor lesz, a pécsi központi temetőben. A gyászoló család.

Mély fájdalommal tudatjuk, hogy drága jó édesapám, apósom, nagyapám,

KIS TÓTH JÓZSEF

82 éves korában, csendesen elhunyt. Temetése 1978. június 2-án, pénteken fél 2 órakor lesz, a pécsi központi temetőben. A gyászoló család.

Mély megrendüléssel tudatom, hogy felejthetetlen jó édesanyám,

özv. LIEBER FERENCNÉ,
Bukovszki Mária

66 éves korában, türelemmel viselt hosszú betegség után, csendesen elhunyt. Temetése június 1-én, du. 3 órakor lesz a pécsbányatelepi temetőben. Gyászoló leánya.

Fájó szívvel tudatjuk, hogy szeretett férj, édesapa, rokon,

FARKAS IMRE

életének 49-ik évében elhunyt. Temetése jún. 1-én, du. 3 órakor lesz a komlói temetőben. A gyászoló család.

Mély fájdalommal tudatjuk, hogy

ÖZV. DR. FISCHER BÉLÁNÉ
Visy Márta

94 éves korában csendesen elhunyt. Temetése 1978. máj. 31-én, ma fél 2 órakor lesz a pécsi központi temetőben. A gyászoló család.

KÖSZÖNET

Ezúton mondunk köszönetet a kedves rokonoknak, ismerősöknek, jóbarátoknak, és mindazoknak, akik szeretett halottunk,

KÖVI EDE

temetésén részt vettek, koszorúkkal, virágokkal fájdalmunkat enyhíteni igyekeztek. Külön mondunk köszönetet a nagyharsányi barátoknak, ismerősöknek, a Magyar Nemzeti Bank vezetőségének és dolgozóinak, valamint a ház lakóinak.

Köszönetet mondunk rokonainknak, ismerőseinknek, az MSZMP siklósi I. lakóterületi alapszervezet tagjainak, akik

ÖZV. TÓTH JÓZSEFNÉ,

temetésén részt vettek, koszorúk és virágok küldésével együttérzésüket fejezték ki. A gyászoló Kovács család.

KÖZÉRDEKŰ

Tánciskola kezdődik jún. 7-én, 18 órakor a Vasutas Klubban. Várady A. u. 7/2. Vezeti: Balog.

„A Pécs-Baranyai Beruházási Vállalat értesíti a lakosságot, hogy bontási munkálatok beindítása miatt, a Rákóczi u. 44. sz. épület előtti, valamint a Jókai utca keleti része előtti gyalogjárdát teljes egészében, ill. az ugyanezen épülettel határos Jókai utcai úttestet fél szélességben, 1978. június 1-én, a kora délelőtti óráktól lezárja. Ezzel egyidejűleg, a Rákóczi u. Jókai u. délkeleti és délnyugati sarkára kihelyezett közlekedési jelzőlámpa működését megszünteti illetve leszerelteti.

Ennek következtében, a Rákóczi úttól délre a 6/A út felé (Szalai A. u. felé) egyirányú, míg a 6/A úttól észak felé (a Szalai A. utcától a Rákóczi u. felé) a Jókai u. ezen része zsákutca lesz.

A forgalom korlátozása miatt fokozott figyelmet, megértést és türelmet kérünk."

Színes, mintás és síküvegek

nagy választékban kaphatók

a balatonboglári TÜZÉP-telepen

Kellemes vásárlást kíván a forgalmazó

DÉL-DUNÁNTÚLI TÜZÉP PÉCS

LABDARÚGÁS

A PMSC-ifik a legjobb nyolc között



Labdatechnikai gyakorlatok a PMSC ifjúsági labdarúgó-csapatának edzésén. Jobbról Garami József edző. Fotó: Árató László

Ebben az évben negyedik alkalommal rendezik meg az országos ifjúsági labdarúgó-bajnokság mérkőzéseit. A PMSC ifjúsági csapata remek szerepléssel dicsekedhet. Három alkalommal döntőbe került és most az idén is beverekedték magukat már a legjobb nyolc csapat közé. Garami József, a Sportiskola labdarúgó szakosztályának vezető edzője évről évre tehetséges játékosokat nevel. Irányításával nyerték meg a PMSC ifik a Rába Kupát. Egy-két név az akkori csapatból: Kovács A. (a PVSK kapusa), Hergenröder, Fábián, Rékási (Kaposvári Rákóczi).

A következő évben először írták ki az országos ifjúsági bajnokságot. A Rába Kupa megnyerése után a pécsiek ismét magukra hívták a figyelmet, a döntőbe verekedték magukat, ahol a Bp. Honvédtól nagy harcban 2:0-ra kaptak ki. Jó játékosai voltak ekkor Garami Józsefnek. (Hámori L., Hámori Gy., Lutz, Havasi, Gruborovics, Kenderesi, Drávecz.)

Az 1975–76-os bajnokságban a Lutz, Toma, Nagy, Kenderesi, Szabó, Bizniczki játékosok voltak a csapat erősségei. Ismét döntőben voltak, a Videotonnal 1:1 arányú döntetlent játszottak, de a 11-es rúgások a székesfehérváriak javára döntöttek.

Az elmúlt évi országos ifjúsági labdarúgó-bajnokságban is jól szerepeltek a pécsiek. A döntőben az FTC volt az ellenfelük. A piros-feketék nem tagadták meg a hagyományt, harmadszor is másodikak lettek. Farkas, Réfi, Hargitai, Keresztes játszott ekkor többek között a csapatban.

Az 1977–78-as évi ifjúsági bajnokság csoportmérkőzésein is eredményesen helytálltak. Fölényesen nyerték a csoportbajnokságot. Garami József edző így beszélt a mérkőzésekről:

– Ősszel Pécsett a Rákóczi ránk ijesztett, az egyik pontot hazavitte. Tavasszal mindjárt az idénynyitó mérkőzésen összekerültünk a Rákóczival és Kaposváron nyertünk. A jó kezdés lendületet adott a csapatnak, sorozatban győztünk. Ez ideig veretlenek vagyunk, csak három döntetlenünk volt, a Rákóczi mellett a Szekszárdi Dózsának adtunk le kétszer 1–1 pontot.

Ebben az évben új csoportbeosztás szerint játszottak. A dél-dunántúli csapatok mellett három szegedi, kettő kecskeméti és egy hódmezővásárhelyi csapatot is ide osztottak.

– Néhány csapat kirítt a csoportból – mondotta Garami József –, de összességében azért játéklehetőséghez jutottunk és megfelelő erőpróbát kaptak a fiúk. És ez nem közömbös, hisz NB I-es csapatnak kell biztosítanunk az utánpótlást.

A pécsiek ezen a téren évek óta eredményes munkát végeznek. Garami József irányításával hét edző: Kresz Sándor, Nagy Sándor, Pukli Mátyás, Vass Ottó, Szalai Tibor, Nyilasi László, Udvarácz Vince 180 gyerekkel foglalkoznak a Sportiskola labdarúgó szakosztályánál. Az MLSZ előírásainak megfelelően három ifjúsági, négy serdülő csapatot és egy előkészítő csoportot szerepeltetnek. Tervszerűen, céltudatosan dolgoznak. A terhelést évről évre növelik azért, hogy a fiatal játékosok megszokják a nagy megterhelésű, korszerű edzéseket. Garami József öt edzést tart egy héten a játékosoknak.

Az országos ifjúsági bajnokság egyik elődöntőjének csoportmérkőzéseit június 11-én, 12-én és 14-én Pécsett játsszák. A PMSC ifik mellett még három csapat csatázik a csoportelsőségért, ami a döntőbe jutást jelenti. Az ellenfelek még nem ismertek. A Tatabánya–Videoton, Szombathelyi Haladás–Rába ETO, Ferencváros–Központi Sportiskola csapataj közül kerül ki az a három együttes, akikkel a PMSC-játékosoknak fel kell venniük a harcot.

Hegyi István

Járási labdarúgó-bajnokság

MOHÁCSI JÁRÁS

I. osztály: Dunafalva–Sátorhely 3:1, Babarc–Lippó 0:0, Szederkény–Versend 2:1, Somberek–Újmohács 2:0, Geresdlak–Hímesháza 2:2, Lánycsók–Dunaszekcső 4:1, Bár–Kölked 1:0.

SZIGETVÁRI JÁRÁS

I. osztály: Nagydobsza–Nagypeterd 0:1, Szentegát–Patapoklosi 10:0, Kétújfalu–Somogyapáti 6:1, Mozsgó–Ibafa 2:1, Szentegát–Nagypeterd 2:2.

SIKLÓSI JÁRÁS

I. osztály. Kémes–Vajszló 2:1, Károlymajor–Püspökbóly 1:4, Nagyharsány–Harkány 0:4, Vejti–Bogádmindszent 0:3, Drávasztára–Zalátа 6:3, Magyarbóly–Kásád 4:2, Villány–Egyházasharaszti 7:4, Diósviszló–Drávaszabolcs 3:2.

PÉCSI JÁRÁS

I. osztály: I. A. Pellérd–Nagypall 1:2, Postás–Bogád 3:1, Újpetre–Bükkösd 4:2, Nagykozár–Gázmű 1:3, Olasz–Hidas 7:0, Szentlőrinc–Vókány 7:0, István-akna–Pécsvárad 0:0.

SÁSDI JÁRÁS

I. osztály: Egyházaskozár–Mekényes 9:2, Gödre–Abaliget 1:2, Felsőegerszeg–Liget 2:3, Magyaregregy–Mindszentgodisa 3:2, Gerényes–Orfű 1:1, Hetvehely–Kisvaszar 6:2, Sásd–Mágocs II. 1:2.

Argentina '78

Pelé örökösei visszatérnek?

A harmadik csoport slágere Brazília. Ami az érdekelteket illeti, az első csoporthoz hasonlóan itt is bizonytalanság uralkodik.

A mérkőzések menete:

Június 3.: Spanyolország–Ausztria (Velez), Svédország–Brazília (Mar del Plata). Június 7.: Ausztria–Svédország (Velez), Brazília–Spanyolország (Mar del Plata). Június 11.: Svédország–Spanyolország (Velez), Brazília–Ausztria (Mar del Plata).

Claudio Coutinho sokáig titokzatos gárdája még titokzatosabb lett a tavaszi európai túra után.

Párizs: pocsék játék, semmi biztató jel, vereség, *Hamburg:* bemutató és győzelem a világbajnok otthonában, a lehető legkorszerűbb játék. *London:* úgy tűnt, a labda csak ürügynek kellett brutális fellépésükhöz, sportszerűtlenségekkel csatát és híveket veszítettek.

A karmesteri pálca a 31 éves *Roberto Rivelino* kezében vagy inkább csodálatos bal lábában van. *Coutinho* úgy vélekedik, hogy aki csak egy kicsit is konyít a futballhoz, látnia kell, hogy akár középpályán, akár a csatársorban ő a világ legjobb játékosa. Itt vannak a közvetlen Pelé utódok: Zico 1976-ban 63, 1977-ben pedig 48 góllal a legeredményesebb brazil játékos, aztán Gil, aki megtáncoltatta a túrán a marcona európai védőket.

– El sem tudom képzelni, hogy más legyen a világbajnok!

A hajdani nagy hírű Ausztria egymásután négy vb selejtezőin bukott el, most kiverekedte magának Argentínát. Helmut Senekowitsch sikercsapatot hozott össze, 12 mérkőzésen át, 1976 októberétől ez év márciusáig nem veszítettek mérkőzést, Belgium azonban megállította őket Charleroiban.

Senekowitschot segítik az „idegenlégiósok", így *Krieger* (FC Bruges), *Hattenberger* (Stuttgart), *Hickersberger* (Düsseldorf), *Jara* (Duisburg), *Kreuz* (Feyenoord) és *Riedl* (Standard Liege) is. A hangulat bizakodó – a selejtezők utáni időre is szállást rendeltek...

Kubala László nyolcadik éve irányítja a spanyol válogatottat, s a vb-döntő kiharcolásával valósággal a „mennybe ment", s újabb két évre szerződtették. Szövetségi kapitány egy évtizedig Spanyolországban – ilyen még nem volt.

Fura módon, lehet, hogy két Atletico Madrid játékos egymás elleni csatája dönt majd a továbbjutásról: *Pereire* a brazil védelem tengelyében próbálja majd megállítani a 27 éves, minden idegszálával kapuratörő *Canót*.

Svédország ázsiója ugrásszerűen emelkedett a világbajnok NSZK legyőzésével, az idén megverték az NDK-t és Svájcot is. Schön átértékelte korábbi nyilatkozatait a stockholmi 3:1 után, s kijelentette: *„Ha Svédország hasonló formát mutat, az argentínai mérkőzéssorozat szenzációja lesz."*

Georg Aby Ericsson kapitány csapatában nemcsak „Skandinávia büszkeségeit" – a 106-szoros válogatott *Nordquist*, *Bo Larssont*, a védelem dirigensét és *Edströmöt*, a levegő urát – vonultatja fel, hanem több nagy európai klub meghatározó egyéniségét, *Hellström* kapust és a gólerős *Wendtet* (Kaiserslautern), az elpusztíthatatlan *Linderothot* (Marseille), az NSZK-nak két gólt lövő *Lennart Larssont* (Schalke), valamint a korábbi Bayern-sztár *Torstenssont* (Grasshoppers).

Boskovics Jenő

SPORT DN SPORT

Atlétika

Jó eredmények a területi felnőtt bajnokságon

Kaposvárott rendezték három megye — Tolna, Somogy és Baranya — összevont felnőtt atlétikai bajnokságát. A pécsi és komlói versenyzők több versenyszámban jó eredményekkel hívták magukra a figyelmet.

Férfiak: 100 m: 2. Horváth (U. PEAC) 11.3. 400 m: 1. Filakovity (PMSC) 51.5. 3. Andok (PVSK) 53.0. 800 m: 1. Andok 1:56.1. 2. Mezei (KBSK) 1:56.5. 3. Beck (PVSK) 1:59.0. 1500 m: 1. Strigencz (PMSC) 3:55.9. 2. Cserép (PMSC) 3:56.5. 3. Mezei (KBSK) 3:58.6. 5000 m: 1. Bauer (PVSK) 14:39.8. 2. Wache (KBSK) 15:18.6. 3. Bozsér (PVSK) 15:18.8. 4. Gellai (PMSC) 15:53.6. 10 000 m: 1. Bauer 30:14.2. 2. Bozsér 31:30.0. 3. Gellai 31:53.2. 110 gát: 1. Deák (KBSK) 15.0. 2. Filakovity (PMSC) 16.1. 3. Engel (PVSK) 16.4. 3000 akadály: 1. Bíró (PVSK) 9:43.0. Magasugrás: 1. Kiss (PMSC) 202. 2. Lantos (PVSK) 202. 3. Periskics (PVSK) 190. Távolugrás: 1. Deák (KBSK) 677 cm. 2. Lantos (PVSK) 647 cm. Rúdugrás: 1. Kulisch (PVSK) 400 cm. 20 km gyaloglás: 1. Srp (PMSC) 1 óra 36:43.6 p. Új megyei csúcs! (Régi csúcs: Balajcza 1 óra 39 perc, 1958.) Súlylökés: 2. Jakab (PVSK) 13.38 m. Diszkoszvetés: 1. Jakab 49.10 m. Gerelyhajítás: 2. Szabó (PVSK) 57,92. 3. Szebényi (Bóly) 55,12. Kalapácsvetés: 1. Hervay (KBSK) 57.07 m. **Nők:** 400 m: 2. Erdélyi (PMSC) 60.4. 3. Major (PMSC) 61.5. Magasugrás: 1. Gubán (PMSC) 175 2. Vaszkó (PMSC) 175. 3. Lábadi (PVSK) 165. Gerelyhajítás: 1. Torma (PMSC) 49.06. 2. Kürtös (U. PEAC) 38.10. Diszkoszvetés: 3. Kiss (PVSK) 38.00.

Villányi Nándor

Labdarúgó-vb

Az olaszok csatáznak, a franciák nyugodtak, az argentinok bezárkóztak



KS/D. NAPLÓ, TELEFOTÓ

Kedden már Buenos Airesben tartotta edzését a magyar labdarúgó-válogatott. A képen a csapat Buenos Aires repülőterén az érkezés után.

Az olaszok házatáján nem a legrózsásabb a hangulat. Csapnivalóan játszottak a Reportivo Italiano együttese ellen. Bearzot influenzás lett és az ágyat nyomta, az olasz sajtó pedig megkezdte a csatát Rossi miatt.

A Giornale Nuevo milánói lap tudósítója szerint egy klikk működik Rossi ellen, az idősebbek nem örülnek, ha beállítják a csapatba, s ahogy játszanak, az bojkottnak is beillik.

Mindezt érthetetlennek tartják az olasz tudósítók, hiszen az olasz első liga edzői Rossit a bajnokság legjobb játékosának választották, s új vért hozott a vergődő azzuri válogatottba a másodligás argentin klub elleni mérkőzésen is.

Bearzot kapitány a jelek szerint nem vette észre Rossit vagy nem lelkendezik a fiatal csatárért, mert változatlanul hangoztatja:

— Nem tudom, Rossit beállítom-e a franciák ellen.

Az olasz újságírók egybehangzó véleménye szerint Rossit nélkül Bearzot együttesének semmi esélye sincs a továbbjutásra Franciaország, Magyarország és Argentína ellenében.

Nyugalom felsőfokon — ez a franciák jellemzője. Michel Hidalgo szövetségi kapitány változatlanul közlékeny. Megkérdezték tőle, döntőnek ítéli-e a pénteki olaszok elleni mérkőzést.

— Nem — hangzott a határozott válasz. — Ez csak fontos lesz, mert a nyitány nagyon lényeges. Döntőnek a harmadik csoportmérkőzést, a magyarok elleni 90 percet tartom. Argentína biztos továbbjutó, a másik három egyenlő erőt képviselő csapat között az utolsó pillanatok határoznak.

Argentína Tarantini helyettesítéséről kell, hogy gondoskodjon péntekre Magyarország ellen. A legutóbbi edzésen összecsapott Kempessel, bokasérülést szenvedett.

— Nem játszhat — mondotta Menotti.

Ha valóban nem lehet a csapatban, Passarella húzódik ki balhátvédnek és a középhátvéd helyére Killer az első számú jelölt.

Argentína összeállítása így a következő lehet:

Fillol — Olguin, Bertoni, Passarella (Killer), Tarantini (Pasarella) — Ardiles, Gallego, Valencia — Hosueman, Luque, Kempes.

Hétfőn este a magyarok elleni mérkőzés időpontjában tartottak edzést. Menotti most már teljes nyugalmat kért csapatának. Ez úgyis érthető, hogy a mérkőzésig már nem állnak szóba senkivel, elzárják magukat a külvilágtól.

Elmarad a dr. Kőhalmi László emlékverseny

Az Universitas PEAC dr. Kőhalmi László asztalitenisz emlékversenye elmarad. A Magyar Asztalitenisz Szövetség a június 3-ára és 4-ére tervezett dr. Kőhalmi emlékverseny ranglista és minősítő pontszerzési jellegét törölte, mert a pécsi szállás-helyiségek miatt az NB I-es szakosztályok többsége nem tudott volna részt venni a versenyen. Az Universitas PEAC a verseny új időpontjáról tárgyalásokat kíván folytatni a Magyar Asztalitenisz Szövetséggel.

Vásároljon televíziót és hűtőszekrényt
minta után!

ÖN KIVÁLASZTJA A LEGMEGFELELŐBBET,
MI TÖBBSZÖRÖSEN BEVIZSGÁLT,
MŰSZAKILAG KIFOGÁSTALAN TELEVÍZIÓT
ÉS HŰTŐSZEKRÉNYT
SZÁLLÍTUNK A LAKÁSÁRA DÍJTALANUL.

Keresse fel a Centrum Áruház műszaki osztályát!

Korszerű vásárlás a minta utáni vásárlás!

TOLAN KERESKEDELMI VÁLLALAT

CENTRUM ÁRUHÁZ

Dunántúli Napló

Az MSZMP Baranya megyei Bizottságának lapja
Főszerkesztő: **Mitzki Ervin**
Főszerkesztő-helyettesek:
Báling József és Hallama Erzsébet
Szerkesztőségi ügyelet 8–20 óráig
10-053, 20 óra után 15-726
Kiadja
a Baranya megyei
Lapkiadó Vállalat
Felelős kiadó: **Braun Károly**
Szerkesztőség és kiadóhivatal:
7601 Pécs, Hunyadi út 11. sz.
Telefon: 15-000, 15-762, 15-852,
15-245, 15-264
Szerkesztőség telex: 12-421
Kiadó telex: 12-320

Készült ofszet rotációs eljárással
Saphir 96-os gépen
Pécsi Szikra Nyomda
7630 Pécs, Engel János u. 8.
Tel.: 13-177, 13-696. Telex: 12-211
Felelős vezető: **Szendrői György**

Terjeszti a Magyar Posta
Előfizethető
a helyi postahivataloknál
és a kézbesítőknél.
Előfizetési díj egy hónapra 21 Ft
Indexszám: 25 054
ISSN 0133–2007